MASZ TEMAT? ZADZWOŃ: 25 683 03 18

Nr 45 (418)
6 listopada 2019 r.
ISSN 2083-960X
nr indeksu 279498
cena 2,50 zł (VAT 5%)

Jesteśmy na Facebooku
TWÓJ GŁOS - gazeta powiatu garwolińskiego

9 772083 960007 45

TWÓJ Głos
GAZETA POWIATU GARWOLIŃSKIEGO

Pechowe Lipówki

Na odcinku od Michałówki do Puznówki na tymczasowo oddanym do użytku pasie budowanej jeszcze S17 praktycznie każdego dnia dochodzi do wypadków i kolizji STR. 9

W NUMERZE:

ŁASKARZEW
Rada Miasta uchwaliła wysokość podatków oraz opłat dotyczących targowiska STR. 8

PILAWA
Rajcy na sesji uznali za bezzasadną kolejną już skargę mieszkańców posesji przy Alei Wyzwolenia na nieprawidłowości w działaniu burmistrz Albiny Łubian STR. 9

MIASTKÓW KOŚCIELNY
Dzieci z przedszkola świętowały Dzień Przedszkolaka. Była to też okazja do uroczystego otwarcia placu zabaw STR. 10

TROJANÓW
Suto zastawione stoły nie pozwalały zaznać głodu, a ludowa muzyka sprzyjała radosnej atmosferze STR. 12

KOBYLA WOLA
Wiesław Radziej wspomina dziadka, który gotów był poświęcić życie za wolność Ojczyzny. Podczas święta tylko rodzina pamiętała o lokalnym bohaterze wojennym STR. 13

ŚMIERĆ NA DRODZE

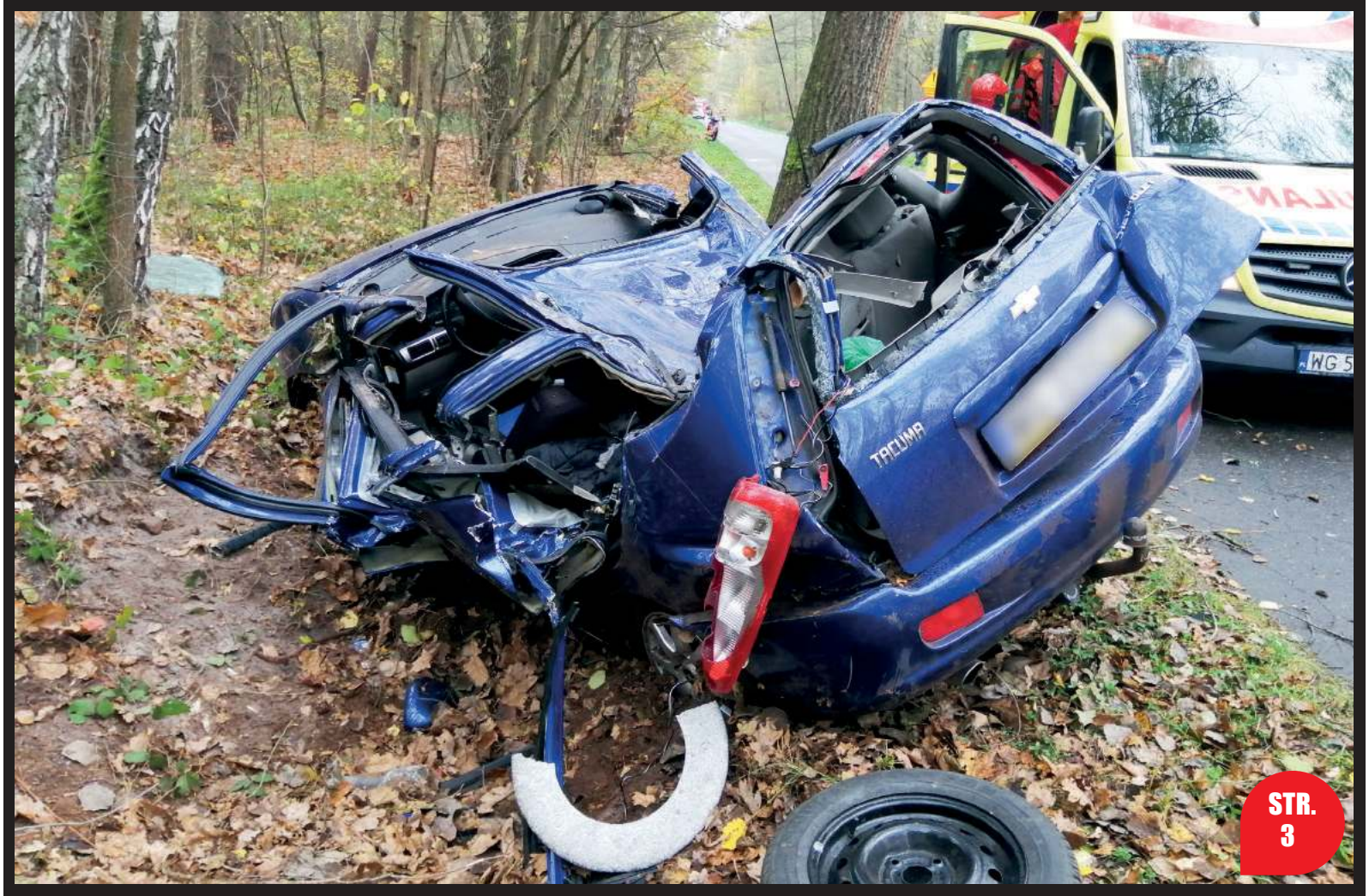

STR. 3

23-letniego mieszkańca gminy Pilawa z miejsca wypadku do szpitala w Warszawie zabrał śmigłowiec Lotniczego Pogotowia Ratunkowego. Szybka pomoc medyczna na nic jednak się zdała

Sytuacja na pediatrii opanowana

Oddział dziecięcy w garwolińskim szpitalu będzie funkcjonował bez większych zmian. Pomoże w tym między innymi żona dyrektora - Anna Żochowska STR. 3

Oszuści znów dzwonią

W czwartek policjanci z Garwolina odebrali aż kilkanaście zgłoszeń, dotyczących prób wyłudzenia pieniędzy. STR. 5

eprasa.pl 7924290b2f

Sami zamontowali siłownię

Gmina kupiła wyposażenie, a mieszkańcy własnymi siłami je zamontowali. Siłownia zewnętrzna przy budynku świetlicy wiejskiej w Sośnince już czeka na chętnych STR. 8

II Bieg Niepodległości

WILGA 11 listopada o 12:00 z parkingu w centrum Wilgi przy ul. Warszawskiej wystartuje II Bieg Niepodległości. Udział w biegu może wziąć każdy, kto chce aktywnie spędzić czas na świeżym powietrzu w dniu odzyskania przez Polskę Niepodległości.

Organizatorzy zapewniają każdemu uczestnikowi numer i narzutkę startową, pamiątkowy medal dla każdego, kto ukończy bieg oraz dyplom dla trzech zwycięzców w każdej kategorii wiekowej, wodę w bazie zawodów oraz ciepły posiłek i gorącą herbatę po biegu.

Planowane trasy: dla 2004 i starszych (3 okrążenia - 5200 metrów), dla 2005-2009 (2 okrążenia - 2500 metrów), dla 2010 i młodszych (1 okrążenie - 1250 metrów). W tym ostatnim biegu dzieci mogą być wspomagane przez opiekunów. Więcej informacji w Gminnej Bibliotece Publicznej w Wildze lub telefonicznie pod numerem 25 685 36 08. Warunkiem zapisu jest podpisanie oświadczenia dostępnego na facebook'u GOK Wilga oraz uiszczenie wpisowego w wysokości 10 zł w Gminnej Bibliotece Publicznej w Wildze. Ilość miejsc ograniczona.

Organizatorami wydarzenia są GOK Wilga, OSP z gminy Wilga, Amur Wilga, Dirty Rebers, Urząd Gminy Wilga. Patronat medialny sprawuje Twój Głos.

UJ

Mamy ławników

GARWOLIN Na sesji radni podjęli dwie uchwały związane z wyborem kandydatów na ławników do sądów w kadencji 2020-2023.

Najpierw przegłosowali pozostawienie bez dalszego biegu dwóch zgłoszeń.

-1 lipca nastąpiły zgłoszenia dwóch kandydatów. W zgłoszeniach tych nastąpiły braki formalne, które powodują, że nie można ich uzupełnić -wyjaśnił przed głosowaniem sekretarz Cezary Tudek.

Przeanalizowano pozostałe cztery zgłoszenia. Nie zawierały one błędów i braków formalnych. Na sesji radni powołali komisję skrutacyjną w składzie Andrzej Ostolski, Marek Jonczak i Jakub Starzyński, a następnie w głosowaniu tajnym oddali swoje głosy.

Ławnikami do Sądu Rejonowego w Garwolinie na kadencję w latach 2020-2023 będzie Agata Zofia Wasilewska, Krzysztof Gontarz, Grzegorz Stanisław Ratajczak i Anna Baranowska Kopyść.

EK.

Zapraszają na 101. rocznicę odzyskania Niepodległości

GÓRZNO Wójt gminy Górzno wraz z przewodniczącym Rady Gminy i proboszczem parafii Św. Jana Chrzciciela w Górznie zapraszają na uroczyste świętowanie 101. rocznicy odzyskania Niepodległości przez Polskę, które odbędzie się 10 listopada.

W programie uroczystości o 14:00 msza w kościele parafialnym, po niej zostaną złożone kwiaty pod pomnikiem przed urzędem gminy. O 15:30 mieszkańcy i zaproszeni goście przemaszerują przy akompaniamencie orkiestry strażackiej do świetlicy wiejskiej w Górznie. Tam koncert pieśni patriotycznych dadzą: zespół „Fale Wilgi", KGW „Górznianeczki", młodzież z Publicznej Szkoły Podstawowej z Górzna, z Łąk i z Unina oraz Alicja Sawicka.

Na przybyłych czekać będzie poczęstunek.

UJ

I OGÓLNOPOLSKI TURNIEJ TENISA STOŁOWEGO „REBEL CUP"

Stowarzyszenie Tenisa Stołowego REBEL zaprasza do udziału w I ogólnopolskim turnieju w niedzielę (1 grudnia) o 9:00 w Hali Sportowej w Dąbrowie

Uczestnicy zmierzą się w ośmiu kategoriach począwszy od Żak 2009 przez Młodzik 2007 i Kadet 2005 po Junior 2003. Wpisowe to 30 zł. Pakiet startowy zawiera pamiątkową koszulkę, upominek związany z gminą Łaskarzew, napoje oraz batony energetyczne.

W trakcie turnieju dla uczestników i opiekunów czekać będzie darmowy catering, mikołajkowe konkursy i loterie. Zaprezentuje się zespół Międzyszkolny Gimnastyczno-Taneczny, Uczniowski Klub Sportowy „No Name", który ma na swoim koncie takie sukcesy jak Mistrzostwo Polski, Mistrzostwo Europy, czy udział w Mistrzostwach Świata Cheerleaders w Orleando na Florydzie, gdzie zespół Flash Senior zajął VIII miejsce.

Zapisów można dokonywać pod adresem rebelcup@o2.pl lub telefonicznie 508 708 229, 697 698 023 oraz na facebook'u STS REBEL.

Patronat honorowy nad wydarzeniem sprawuje Polski Związek Tenisa Stołowego, Mazowiecki Związek Tenisa Stołowego oraz gmina Łaskarzew. Twój Głos objął turniej patronatem medialnym.

Urszula Jendrych

Wystawa gołębi po raz dziesiąty

To już w najbliższy weekend będziemy mieli okazję odwiedzić Wystawę Gołębi Rasowych Ozdobnych. Skrzydlaci championi zagoszczą w hali sportowej przy Alei Żwirki i Wigury

Tradycyjnie hala zostanie podzielona na dwa sektory. W pierwszym - wystawowym, będzie można zobaczyć najpiękniejsze okazy ptaków, poddanych ocenie sędziów.

Drugi sektor będzie poświęcony wymianie „nadwyżek hodowlanych". Jak co roku pojawią się także zwierzęta egzotyczne.

Sędziowie ocenią ptaki w piątek, 8 listopada. Zwiedzanie zaplanowano z kolei na 9 i 10 listopada. W sobotę gołębie będzie można oglądać w godzinach 8:00 - 16:00.

-Uroczyste otwarcie wystawy zaplanowano na godzinę 10:00 -informuje nas **Jolanta Moczulska**, która razem z **Marcinem Malitką** organizuje całe przedsięwzięcie.

W niedzielę wystawa będzie otwarta w godzinach 8:00 - 13:30. Podsumowanie i wręczenie pucharów nastąpi około południa. Dzieci i kobiety wejdą za darmo. Odwiedzający wystawę mężczyźni zapłacą za wejście 12 złotych.

Gazeta Twój Głos objęła to wydarzenie patronatem medialnym.

Jarosław Staszczuk

Wszelkie informacje dotyczące wystawy można uzyskać pod numerami telefonów: Jolanta Moczulska - 607 500 005, Marcin Malitka - 606 906 758

TWÓJ Głos
GAZETA POWIATU GARWOLIŃSKIEGO

REDAKCJA:
ul. Kościuszki 22B
08-400 Garwolin
(vis a vis Powiatowego Urzędu Pracy)
tel. 25 683 03 18
e-mail: garwolin@twojglos.pl

Redaktor Naczelny: Łukasz Szymański (lukasz@twojglos.pl), tel. 505 272 382. **Współpracują z nami:** Tomasz Kępka (tomasz.kepka@twojglos.pl), (zelechow@twojglos.pl), Iga Wojtalewicz (wojtalewicz@twojglos.pl), Ewelina Karbowska (pilawa@twojglos.pl), Jarosław Staszczuk (staszczuk@twojglos.pl), Wioleta Zając (wioleta@twojglos.pl), Urszula Jendrych (urszula@twojglos.pl). **Dział sportowy redaguje:** Mateusz Połynka (sport@twojglos.pl). **Dział historii lokalnej redaguje:** Michał Kurach (historia@twojglos.pl). **Reklama:** Łukasz Szymański, Monika Antoniuk i Małgorzata Gral. **Skład i łamanie:** Marek Kurdziałek, Michał Gawryołek. **Druk:** Drukarnia Agora w Warszawie. Nakład 5300 egz. **Wydawca:** Firma Wydawnicza Michał Gawryołek, ul. Kościuszki 22b, 08-400 Garwolin. **Redakcja** zastrzega sobie prawo zmiany tytułów, skracania i redagowania nadesłanych tekstów, nie zwraca materiałów nie zamówionych, nie ponosi odpowiedzialności za treść ogłoszeń, nie publikuje listów anonimowych (autor może sobie zastrzec imię i nazwisko do wiadomości redakcji).

Stowarzyszenie Gazet Lokalnych

REKLAMĘ ZAMÓWISZ:
Monika Antoniuk, tel. 505 409 151, e-mail: monika@twojglos.pl
Łukasz Szymański, tel. 505 272 382, e-mail: lukasz@twojglos.pl
Małgorzata Gral, tel. 500 055 689, e-mail: reklama@twojglos.pl

ŚMIERĆ NA DRODZE

23-letniego mieszkańca gminy Pilawa z miejsca wypadku do szpitala w Warszawie zabrał śmigłowiec Lotniczego Pogotowia Ratunkowego. Szybka pomoc medyczna na nic jednak się zdała

Do wypadku doszło na drodze powiatowej w lesie pomiędzy miejscowościami Poschła i Łukówiec w gminie Parysów

Do wypadku doszło na drodze powiatowej w lesie pomiędzy miejscowościami Poschła i Łukówiec w gminie Parysów. W poniedziałek (4 listopada) około 9:30 wezwano służby ratunkowe.

-Kierujący Chevroletem Tacuma na łuku drogi stracił panowanie nad pojazdem. Dachował i uderzył w przydrożne drzewo. 23- letni mieszkaniec gminy Pilawa został przetransportowany śmigłowcem Lotniczego Pogotowia Ratunkowego do szpitala w Warszawie -relacjonuje w rozmowie z nami Marek Kapusta, oficer prasowy Komendy Powiatowej Policji w Garwolinie.

Jak nieoficjalnie udało nam się ustalić, poszkodowany to mieszkaniec Wygody. W momencie transportu do śmigłowca był nieprzytomny. Próba reanimacji i pomoc medyczna w szpitalu okazały się nieskuteczne. Obrażenia odniesione podczas uderzenia były na tyle silne, że młody mężczyzna zmarł.

Do wypadku doszło w lesie na zakręcie. Jezdnia tego dnia była mokra po porannych opadach deszczu.

red.

Do wypadku doszło na drodze powiatowej w lesie pomiędzy miejscowościami Poschła i Łukówiec w gminie Parysów

Sytuacja na pediatrii opanowana

Oddział dziecięcy w garwolińskim szpitalu będzie funkcjonował bez większych zmian. Pomoże w tym między innymi żona dyrektora Anna Żochowska

W ostatnich tygodniach nad oddziałem dziecięcym garwolińskiego szpitala zawisło widmo ograniczenia działalności. Na oddziale zostały dwie lekarki, z czego jedna z nich -ordynator **Małgorzata Wielopolska** -złożyła wypowiedzenie i pracowała jedynie do końca października. Pisaliśmy o tym w 40. i 42. numerze Twojego Głosu. Na szczęście udało się, przynajmniej tymczasowo, opanować sytuację.

Dyrektor SP ZOZ w Garwolinie **Krzysztof Żochowski** potwierdza, że choć sytuacja nie jest jeszcze komfortowa, to w najbliższym czasie pediatria będzie funkcjonowała bez ograniczeń. Liczba łóżek nie zostanie zmniejszona.

*-Oddziałem będzie kierowała dotychczasowa wiceordynator, pani **Agnieszka Makowska*** -informuje.

Pomagać jej będzie przede wszystkim doktor **Anna Żochowska**, żona dyrektora, która postanowiła wesprzeć w najbliższym czasie oddział i pracować w nim codziennie. W listopadzie wróci także lekarka rezydentka, która przebywała na stażu. Oznacza to, że na oddziale będzie na stałe troje lekarzy.

-Będą nas wspierali także stażyści oraz lekarze, którzy pracują w innych miejscach, czyli zarówno lekarki, które pracują na stałe w oddziale neonatologicznym, jak i lekarki, które pracują w POZ -wymienia dyrektor.

K. Żochowski nadmienia, że szpital nadal szuka chętnych lekarzy do współpracy i stara się pozyskać kolejne osoby.

NA ODDZIAŁ TYLKO W OKREŚLONYCH PRZYPADKACH

Dyrektor podkreśla, że personel będzie się starał jak najlepiej pomagać dzieciom, które wymagają leczenia na oddziale dziecięcym. Jednak zaznacza, że przy oddziale nie ma poradni, która zajmowałaby się udzielaniem pomocy doraźnej. Na odział należy zgłaszać się ze skierowaniem, w przypadku uzasadnionej potrzeby leczenia w oddziale chorób dziecięcych lub też w stanach nagłego zagrożenia życia, jak niewydolność krążenia, niewydolność oddechowa, drgawki lub inne podobne przypadki.

-Natomiast jeżeli dziecko jest chore, to właściwym sposobem postępowania jest udanie się z nim do swojego lekarza pierwszego kontaktu, zwanego też lekarzem rodzinnym lub POZ, który przyjmuje od godziny 8:00 do 18:00 w dni zwykłe. Z kolei jeżeli wystąpi nagłe zachorowanie w innych godzinach, w weekendy i święta, to właściwym miejscem zgłoszenia się jest Nocna Pomoc Lekarska, która aktualnie znajduje się na ulicy Staszica w Garwolinie, ale być może już w listopadzie albo w grudniu zostanie przeniesiona do szpitala -przypomina K. Żochowski.

Tam będzie dziecku udzielona pomoc. W przypadkach, w których -w ocenie lekarza - pomoc ambulatoryjna będzie niewystarczająca i będzie trzeba leczyć dziecko szpitalnie, to po uzyskaniu stosownego skierowania, dzieci będą przyjmowane na oddział i tam leczone.

JS

epraca.pl 7924290b2f

17 tys. zł na audyt

POWIAT Radni powiatowi na sesji wybrali firmę audytorską do przeprowadzenia badania sprawozdania finansowego Samodzielnego Publicznego Zakładu Opieki Zdrowotnej w Garwolinie.

W kompetencji rady powiatu jest wybór firmy audytorskiej do przeprowadzenia badania sprawozdania finansowego. Z tym to podmiotem następnie SP ZOZ zawiera umowę na 2 lata zgodnie z zapisami ustawy o rachunkowości.

W postępowaniu zostało złożonych sześć ofert. Wszystkie spełniały warunki postawione w zapytaniu.

-Najkorzystniejszą jest oferta firmy Concept Finanse Audyt i Doradztwo Rafał Durkacz w Łodzi za kwotę 17.197,40. To jest na dwa lata. Rocznie to będzie kwota 8.598,70 zł -powiedział na sesji Dariusz Tarczyński, kierownik Wydziału Inwestycji i Nadzoru Właścicielskiego Starostwa Powiatowego w Garwolinie.

Uchwała wcześniej pozytywnie została zaopiniowana przez radnych z Komisji Budżetowo- Finansową oraz z Komisji Zdrowia i Opieki Społecznej.

EK.

Gaz w bloku

ŻELECHÓW Zgłoszenie o ulatniającym się gazie w budynku wielorodzinnym w Żelechowie strażacy otrzymali w niedzielę, 27 października około godziny 11:00.

Na miejsce skierowano dwa zastępy PSP i dwa OSP. Przybyły na miejsce dowódca akcji polecił zakręcić główny zawór gazu oraz przeprowadzić ewaluację mieszkańców. Łącznie strażacy ze środka bloku wyprowadzili siedemnaście osób.

-Wspólnie z przybyłymi na miejsce zdarzenia pracownikami pogotowia gazowego, przy użyciu detektora wielogazowego dokonano pomiarów, które nie potwierdziły obecności gazu ziemnego w powietrzu -wyjaśnia Tomasz Biernacki, oficer prasowy Państwowej Straży Pożarnej w Garwolinie.

Ostatecznie ustalono, że wyczuwalna woń gazu mogła pochodzić z butli z gazem propan-butan, która znajdowała się w jednym z mieszkań. Strażacy przewietrzyli pomieszczenia, po czym pozwolono mieszkańcom powrócić do swoich lokali. Strażacka akcja trwała blisko dwie godziny.

EK.

Wsparcie dla rolników

POWIAT Do 20 listopada rolnicy mogą składać wnioski do ARiMR o przyznanie pomocy na operacje typu „Rozwój przedsiębiorczości-rozwój usług rolniczych”.

Pomoc przyznaje się podmiotom, które są osobami fizycznymi, prawnymi lub jednostkami organizacyjnymi nieposiadającymi osobowości prawnej, którzy jako mikro lub małe przedsiębiorstwo wykonują działalność gospodarczą obejmującą świadczenie usług dla gospodarstw rolnych. Wnioskodawca musi wykonywać minimum dwa lata działalność gospodarczą obejmującą świadczenie usług dla gospodarstw rolnych w zakresie wspieranych kodów PKD, jako mikro lub małe przedsiębiorstwo. Ma nadany numer identyfikacyjny w trybie przepisów o krajowym systemie ewidencji producentów, ewidencji gospodarstw rolnych oraz ewidencji wniosków o przyznanie płatności.

Pomoc przyznaje się w formie refundacji części kosztów kwalifikowanych, do których zalicza się m.in. koszty zakupu lub związane z umową leasingu nowych maszyn, narzędzi lub urządzeń do produkcji rolnej, sprzętu komputerowego i oprogramowania, służących do zarządzania przedsiębiorstwem lub wspomagających sterowanie procesem świadczenia usług. Pomoc udzielana będzie na rozwinięcie działalności gospodarczej wykonywanej w zakresie następujących kodów PKD: działalność usługowa wspomagająca produkcję roślinną, działalność usługowa wspomagająca chów i hodowlę zwierząt gospodarskich, działalność usługowa następująca po zbiorach.

Formularz wniosku i szczegółowe informacje dostępne są na stronie internetowej ARiMR www.arimr.gov.pl.

UJ

Zignorowała STOP

PILAWA Policjanci ustalają okoliczności wypadku drogowego, do którego doszło na skrzyżowaniu ul. Marii Konopnickiej i Słonecznej.
30 października około 13:30 zaalarmowano służby. Ze wstępnych ustaleń mundurowych obecnych na miejscu wynika, że 21-letnia mieszkanka naszego powiatu, kierując audi, nie zastosowała się do znaku STOP.
-Nie ustąpiła pierwszeństwa przejazdu prawidłowo jadącemu peugeotowi, którym kierował 63-letni mężczyzna. Na skutek zderzenia do szpitala została przetransportowana pasażerka peugeota -wyjaśnia Marek Kapusta, oficer prasowy Komendy Powiatowej Policji w Garwolinie.
Sprawą zajęli się policjanci z Posterunku Policji w Pilawie.

EK.

Pomogą niepełnosprawnym

POWIAT Janina Kula, dyrektor Powiatowego Centrum Pomocy Rodzinie w Garwolinie wyjaśniła na sesji rady powiatu, że ze środków, które otrzymali, zostało trochę pieniędzy.
Są to niewielkie kwoty na niektórych zadaniach, które pochodzą z Państwowego Funduszu Rehabilitacji Osób Niepełnosprawnych. W sumie jest to 7.411 zł.
-Dostaliśmy informację z Państwowego Funduszu Rehabilitacji Osób Niepełnosprawnych, że otrzymaliśmy dodatkowo jeszcze 31.761 zł, a w sumie to będzie kwota 39.172 zł. Chcemy to przeznaczyć na zadanie tzw. zaopatrzenie ortopedyczne, ponieważ jesteśmy w stanie do końca roku wydać tą kwotę, ponieważ mamy jeszcze kilka wniosków, które chcemy zrealizować -zauważyła dyrektor Kula.
Dodatkowo zmieniło się rozporządzenie i algorytm przekazywania środków z Państwowego Funduszu Rehabilitacji Osób Niepełnosprawnych na jednego uczestnika w Warsztatach Terapii Zajęciowej o 300 zł.
-W związku z tym WTZ w Miętnem dostaną dodatkowo do końca roku 9.000 zł, a Żelechów 10.500 zł -dodała Kula, wyjaśniając, że w tym roku na jednego członka WTŻ było 17.796 zł, a w 2020 r. będzie już 20.496 zł.

EK.

33 mandaty za prędkość

POWIAT 46 skontrolowanych pojazdów oraz 42 nałożone mandaty karne na kierowców- to wynik tygodniowych działań garwolińskiej grupy SPEED.
Policjanci z tego zespołu działają na terenie całego powiatu garwolińskiego, wykorzystując przede wszystkim radiowozy nieoznakowane. Funkcjonariusze prowadzą zarówno pomiary statyczne, jak i dynamiczne. Szczególną uwagę zwracają na przekraczanie prędkości. Tylko w ciągu ostatnich siedmiu dni po skontrolowaniu 46 pojazdów, nałożyli na kierujących 42 mandaty karne, w tym aż 33 za przekroczenie prędkości. Zatrzymali cztery dowody rejestracyjne.

EK.

W szkołach będzie ciepło

TROJANÓW Samorząd zabezpieczył dostawę oleju opałowego do trzech placówek edukacyjnych na terenie gminy. W wyniku przeprowadzonego przetargu surowiec dostarczy przedsiębiorstwo „Petrojet" sp. z o. o. z Pionek. Firma wyceniła swoją usługę na 3,06 zł za każdy litr oleju i uzyskała najwyższą liczbę punktów spośród oferentów.
Paliwo trafi do Szkół Podstawowych w Trojanowie, Życzynie i Podebłociu. Według planów przez cały sezon grzewczy do wszystkich tych placówek trafi łącznie 70 tys. litrów oleju. Zamówienie będzie realizowane etapami, w zależności od zapotrzebowania i warunków pogodowych. Dowóz surowca zapewni sam dostawca.

TK.

„BUBEL ZA RZĄDOWE PIENIĄDZE"

Mieszkanka ulicy Goliszewskiego w Maciejowicach uważa, że podczas modernizacji źle rozwiązano sprawę chodnika. Według niej biegnie on po niewłaściwej stronie drogi. Wójt zapewnia nas jednak, że nie było innej możliwości, a cała inwestycja jest wykonana zgodnie z projektem

Mieszkanka ulicy Goliszewskiego* w Maciejowicach opowiada, jak podczas trwającej modernizacji jej ulicy ze zdumieniem zobaczyła, że pod samą bramą ma krawężnik ulicy i że po jej stronie nie będzie chodnika. Okazało się, że ciąg pieszy ma biec po drugiej stronie jezdni.
Zauważa, że domy mieszkalne -choć jest ich niewiele -są po tej stronie, przy której nie ma chodnika. Po drugiej stronie z kolei domów nie ma wcale, za to biegnie tam nowy chodnik.
-Gdy wychodzę z domu, muszę przejść przez ulicę na chodnik, iść chodnikiem w stronę głównej ulicy Kościuszki i przechodzić po raz drugi przez tę samą ulicę. Jakie to jest dla mnie bezpieczeństwo? -pyta kobieta.
Jak mówi, myślała, że chodnik będzie wykonany tylko do parkingu, który znajduje się po drugiej stronie, ale okazało się, że okala cały parking dookoła, aż do hali sportowej.
Jak mówi, udała się do wójta, ale nic nie wskórała.
-Rozumiem, że chodnik powstaje z jednej strony, bo jest wąsko. Natomiast u nas z drugiej strony nie ma żadnego budynku. Jest parking, GOPS ma swoje chodniki. Między szkołą a GOPS-em jest piękny chodnik -opowiada.
Dodaje, że projekt modernizacji ulicy nie był uzgadniany z mieszkańcami.
-Tak powstaje bubel za rządowe pieniądze -podsumowuje.

WÓJT: -WSZYSCY, Z WYJĄTKIEM JEDNEJ OSOBY, SĄ ZADOWOLENI

Tomasz Kwiatkowski, wójt gminy Maciejowice, przypomina, że droga wraz z chodnikiem była wykonywana w ramach Funduszu Dróg Samorządowych. Potwierdza, że zna sprawę, z którą zgłosiła się do nas mieszkanka. Stwierdza jednak kategorycznie, że nie ma ona racji, a jej zarzuty są bezzasadne.
-Rozumiem, że pani chciałaby mieć chodnik po swojej stronie. Technicznie jest to jednak niewykonalne. Pas drogowy jest wąski, kończy się praktycznie przy jej posesji i po jej stronie nie było fizycznej możliwości wykonania chodnika. Trzeba by było wejść w prywatne działki. Chodnik można było wybudować jedynie po drugiej stronie -podkreśla.
Zauważa, że w ramach inwestycji wspieranych przez FDS chodniki muszą mieć po 2 metry szerokości. Chodnik na Goliszewskiego łączy gminną ulicę Sportową z wojewódzką 807. W miejscu, w którym jest to możliwe, przechodzi na drugą stronę.
T. Kwiatkowski zaznacza, że gmina nie ma konieczności konsultowania projektów technicznych z mieszkańcami -konsultacjom podlegają na przykład działania społeczne.
Wójt podkreśla, że inwestycja jest wykonana zgodnie z projektem.
-Wniosek do FDS był wnikliwie oceniany. Wszystko jest zgodnie z prawem. Inwestycja jest super wykonana. Jej odbiór społeczny jest bardzo dobry. Wszyscy, z wyjątkiem jednej osoby, są zadowoleni -podsumowuje.

Jarosław Staszczuk

*** na prośbę zgłaszającej, jej imię i nazwisko pozostawiamy do wiadomości redakcji**

Hybryda wozi pasażerów w Pilawie

UMiG Pilawa

GM. PILAWA Pierwsze w powiecie autobusy transportu ekologicznego, spełniające normy dotyczące emisji zanieczyszczeń, oficjalnie zostaną przekazanie do użytkowania w drugiej połowie listopada. Jeden to niskopodłogowy autobus, zasilany olejem napędowym, wspomagany energią elektryczną, a drugi wysokopodłogowy na olej napędowy. Ich pojawienie się w Pilawie możliwe było dzięki projektowi związanemu z rozwojem mobilności miejskiej poprzez budowę centrum przesiadkowego przy Dworcu PKP. Zamówienie to jest częścią programu finansowanego ze środków Unii Europejskiej w ramach Regionalnego Programu Operacyjnego Województwa Mazowieckiego. Autobusy do Pilawy dostarczyła wyłoniona w przetargu firma Wanicki Sp. z.o.o. z Mogilan. Zakupione zostały dla Partnera Projektu i przy jego udziale finansowym.

Ile dopłaca gmina?

MIASTKÓW KOŚCIELNY Gmina uruchomiła na swoim terenie sześć linii autobusowych. Na to zadanie władze otrzymały dotację w kwocie ponad 33 tys. zł.
Dotacja jednak nie pokrywa w całości kosztów. Brakująca kwota zostanie pokryta ze środków własnych gminy.
-Według wyliczeń przewoźnika, czyli usługi transportowe „UTJ Wołoszka" będziemy dopłacali w granicach 10 % dofinansowania wojewody, czyli ponad 3 tys. zł będziemy mieli do dopłaty na cztery miesiące -wyjaśnia wójt **Jerzy Jaroń**.

UJ

Szukają świadków

GÓRZNO Do zdarzenia doszło 31 października po 21:00 na S17 przy węźle Górzno.
Kierowca samochodu nieznanej dotąd marki, koloru szarego (kombi) o numerach rejestracyjnych WG podczas wyprzedzania Opla Astry najechał na jego tył. Nie zatrzymując się jednak, oddalił się z miejsca zdarzenia. Kobieta kierująca oplem została wytrącona z toru jazdy i uderzyła w barierki.
Osoby, które były świadkami zdarzenia, bądź posiadają na ten temat wiedzę, proszone są o zgłoszenie się do KPP w Garwolinie lub kontakt telefoniczny: 25 684 02 00.

prasa.pl 7924290b2f

PECHOWE LIPÓWKI

Na odcinku od Michałówki do Puznówki na tymczasowo oddanym do użytku pasie budowanej jeszcze S17 praktycznie każdego dnia dochodzi do wypadków i kolizji

Tylko w minionym tygodniu na wysokości Lipówek miały miejsce dwa wypadki. W poniedziałek, 28 października o 4:00 32-letni obywatel Ukrainy, kierując Oplem Vivaro doprowadził do czołowego zderzenia z Oplem Vectrą.

-Obrażeń ciała doznała pasażerka Opla Vivaro oraz kierowca Opla Vectry. Kobieta po udzieleniu pomocy medycznej została wypisana ze szpitala -wyjaśnia Marek Kapusta, oficer prasowy Komendy Powiatowej Policji w Garwolinie.

Policjanci ustalają też okoliczności wypadku, do którego doszło we wtorek o 11:30. Wówczas 63-letni mieszkaniec Pruszkowa, kierując samochodem ciężarowym marki MAN, nie zachował należytej odległości od poprzedzającego pojazdu. Najechał na osobowe BMW, którym kierował 28-letni mieszkaniec Płońska. Samochód marki BMW uderzył w poprzedzający go samochód ciężarowy marki Volvo.

-Kierowca samochodu osobowego z obrażeniami ciała został przetransportowany do szpitala na badania -dodaje Kapusta.

Postępowania w obydwu tych sprawach prowadzą policjanci z Posterunku Policji w Pilawie.

EK.

Pracowity tydzień

POWIAT Policjanci byli wzywani do 225 interwencji. Podczas minionego tygodnia, na terenie powiatu garwolińskiego mundurowi odnotowali cztery wypadki i 28 kolizji drogowych. Funkcjonariusze apelują o ostrożność i rozsądek.

EK.

REKLAMA

DREWNO KOMINKOWE I OPAŁOWE
Sosna ◦ Brzoza ◦ Dąb ◦ Grab ◦ Buk
+48 690 615 095

Uwaga! Dzwonią oszuści

Policjanci z Garwolina 31 października odebrali aż kilkanaście zgłoszeń dotyczących prób wyłudzenia pieniędzy

Oszuści, dzwoniąc do seniorów np z Trąbek czy z Miętnego, podawali się za funkcjonariuszy lub za członka rodziny, który spowodował wypadek śmiertelny i żeby nie trafić do więzienia potrzebuje pieniędzy. Kilku seniorów po rozmowie z rzekomym stróżem prawa dzwoniło do garwolińskich policjantów i zgłaszało taką próbę oszustwa. Miała miejsce też sytuacja, że jeden ze starszych mężczyzn po tym jak dowiedział się, że córka miała wypadek i pilnie potrzebuje ogromną sumę pieniędzy udał się do banku i chciał wypłacić oszczędności. Tu odpowiednio zareagowały pracownice jednego z banków, które od razu uznały to za próbę wyłudzenia i o fakcie tym powiadomiły policję. Do przekazania pieniędzy oszustom nie doszło.

Policjanci nigdy nie informują o prowadzonych przez siebie sprawach telefonicznie i nie proszą o danie pieniędzy nieznanej osobie.

-Zwracamy się z apelem do osób młodych- informujmy naszych rodziców i dziadków o tym, że są osoby, które mogą chcieć wykorzystać ich życzliwość. Powiedzmy im jak zachować się w sytuacji kiedy ktoś zadzwoni do nich z prośbą o pożyczenie dużej ilości pieniędzy. Zwróćmy uwagę na zagrożenie osobom starszym, o których wiemy, że mieszkają samotnie -mówi Marek Kapusta, oficer prasowy Komendy Powiatowej Policji w Garwolinie.

Aby nie stać się ofiarą oszustów należy przede wszystkim zachować ostrożność. Jeżeli dzwoni do nas ktoś, kto podszywa się pod członka naszej rodziny i prosi o pieniądze, nie podejmujmy żadnych pochopnych działań. Nie informujmy nikogo telefonicznie o ilości pieniędzy, które mamy w domu lub jakie przechowujemy na koncie. Nie wypłacajmy z banku wszystkich oszczędności. Zadzwońmy do kogoś z rodziny. Zapytajmy o to czy osoba, która prosiła nas o pomoc, rzeczywiście jej potrzebuje. Nie ulegajmy presji czasu wywieranej przez oszustów. W momencie, kiedy ktoś będzie chciał nas oszukać, podając się przez telefon za policjanta, to zakończmy rozmowę telefoniczną i rozłączmy się. Nie wdawajmy się w rozmowę z oszustem. Jeżeli nie wiemy jak zareagować, powiedzmy o podejrzanym telefonie komuś z bliskich.

EK.

REKLAMA

REKLAMA

Nie bądźmy obojętni

Posiadając informacje o miejscach pobytu osób bezdomnych, przekazujmy je do właściwych instytucji, także policji. Czasem tylko jeden telefon na 997 lub 112 może uratować komuś życie.

Okres jesienno-zimowy niesie zagrożenia dla osób nie mających miejsca zamieszkania na utratę zdrowia, a nawet życia z powodu wychłodzenia. Każdego roku na terenie kraju odnotowuje się przypadki zgonów osób bezdomnych i samotnych, których przyczyną jest ujemna temperatura powietrza, a w konsekwencji nadmierne wychłodzenie organizmu. W zeszłym sezonie jesienno-zimowym na terenie garnizonu mazowieckiego z wychłodzenia nikt nie poniósł śmierci, a w analogicznym okresie 2017/18 zmarło aż 7 osób.

Policjanci już kontrolują miejsca, w których mogą przebywać osoby bezdomne, m.in. klatki schodowe, piwnice budynków mieszkalnych, pustostany czy ogródki działkowe. Funkcjonariusze współpracują także z instytucjami powołanymi do niesienia pomocy osobom bezdomnym i samotnym.

Mundurowi apelują, aby nie przechodzić obojętnie wobec osób, które potrzebują pomocy. Są to ludzie leżący w parkach czy na działkach. Często mylne jest przekonanie, że jedynym powodem takiego zachowania jest ich stan trzeźwości. Widząc osobę narażoną na wychłodzenie pomóżmy jej i nie bądźmy obojętni. Zwracajmy uwagę również na osoby starsze, samotnie mieszkające.

EK.

eprasa.pl 79242290b2f

NIE CHCĄ MASZTU TUŻ ZA PŁOTEM

W czwartek w budynku starostwa odbyło się spotkanie w sprawie petycji złożonej do starostwa. Brał w nim udział starosta Mirosław Walicki, wójt Bożena Kwiatkowska, Marek Bogusz, przewodniczący Rady Gminy, Anna Szeląg, dyrektor wydziału budownictwa starostwa, mecenas Marek Wójcicki, sołtys Stodzewa Monika Woźniak, a także Grzegorz Rosłaniec, Powiatowy Inspektor Nadzoru Budowlanego i Iwona Goźlińska, inspektor z wydziału rolnictwa i ochrony środowiska ze starostwa. Protestujących reprezentował mieszkaniec Zbigniew Piętka

Stacja Bazowa P4 stanie bezpośrednio przy działce należącej do Zbigniewa Piętki. Od granicy działek do masztu jest dosłownie kilka kroków

Aż 30 mieszkańców Stodzewa i Kolonii Stodzew podpisało się pod sprzeciwem wobec budowy stacji bazowej telefonii komórkowej w pobliżu ich posesji

Mieszkańcy podnoszą, że budowa masztu telekomunikacyjnego w bezpośrednim sąsiedztwie budynków mieszkalnych niskiej architektury stanowiła będzie źródło bezpośredniego zagrożenia dla ich zdrowia, jak również jest przyczyną uszczerbku dla walorów środowiskowych, krajobrazowych, architektonicznych i estetycznych okolicy. Dla rozgoryczonych mieszkańców pierwszym i najważniejszym powodem, dla którego wyrażają swój sprzeciw jest ochrona ich życia i zdrowia ze względu na przypadki wielokrotnego zwiększania mocy nadawanego sygnału i z uwagi na brak precyzyjnych regulacji prawnych w celu prawidłowego nadzorowania urządzeń.

„Liczne badania naukowe wykazują bardzo negatywny, niejednokrotnie posiadający skutki śmiertelne wpływ fal elektromagnetycznych, emitowanych przez stacje bazowe na zdrowie i życie nie tylko ludzi, ale i zwierząt, ptaków, a także roślinności „-napisali mieszkańcy w piśmie skierowanym do zarządu powiatu, prosząc jednocześnie starostę o podjęcie stosownych działań w celu zabezpieczenia ich zdrowia i dodając na zakończenie: *„Jesteśmy przekonani, że ta inwestycja może być zlokalizowana w bezpiecznym dla nas miejscu”.*

„NIKT NAS NIE POINFORMOWAŁ”

W czwartek (17 października) mieszkańcy dowiedzieli się, że będzie tu wieża, a w poniedziałek, 21 października złożyli pismo w starostwie. Temat protestujący zgłosili również do Naszej redakcji. Udaliśmy się na miejsce. Sąsiedzi czują się oszukani przez właściciela działki, który wydzierżawił swoją własność pod budowę masztu.

-*Nikt nas nie poinformował. Przede wszystkim nie posiadamy wiedzy i informacji technicznych co tu będzie, czy to będzie szkodliwe dla nas czy nie. To jest 150 m od mojego domu. Jakby to było dobre, to po co robić z tego tajemnicę?* -pyta **Marta Cacko**, jedna z mieszkanek, która zbierała podpisy pod petycją.

-*Nikt nic nie wiedział, co tam będzie pobudowane. Doprowadzili prąd do działki. Pytałem sąsiada, to powiedział, że obora. Dopiero teraz wyszło, że to będzie jednak maszt jak robotnicy przyjechali kopać* -mówi w rozmowie z nami **Mariusz Zwierz**, jeden z sąsiadów wieży.

Protestujący zgodnie uważają, że wnioskowana inwestycja negatywnie wpłynie na mieszkańców tego regionu, jak również wywrze drastyczny i nieodwracalny skutek na wartość rynkową ich nieruchomości oraz ograniczy możliwości inwestycyjne.

-*Najbardziej obawiam się fal elektromagnetycznych. Obawiam się o moje zdrowie. Tak nie powinno być. Pytałem sąsiada co tam będzie to otrzymałem odpowiedź, że to syn coś będzie budował. Skrzynka po doprowadzeniu prądu była spora. Potem pojawiła się informacja, że to będzie obora. Właściciel działki zajmuje się hodowlą, więc to nie wzbudziło w nas żadnych podejrzeń. Dopiero drugi sąsiad Mariusz mi powiedział, że to będzie wieża. To mnie bardzo zdziwiło, że w takiej lokalizacji od budynków. Pojechałem zapytać tych mężczyzn, którzy tam kopali i zalewali fundamenty- potwierdzili. Nikt nas nie poinformował. Moja działka jest duża. Dzieciom chciałem to przekazać z zamiarem pod zabudowę, ale kto by chciał mieszkać przy takim maszcie?* -wyjaśnia w rozmowie z nami **Zbigniew Piętka**, którego działka rolna sąsiaduje z wydzierżawionym terenem pod maszt.

WSZYSTKO ZGODNIE Z PLANEM

Protestujący uważają, że pod budowę takiej wieży powinna być wybrana inna lokalizacja, poza terenem zabudowy. Czują się też pozostawieni sami sobie z problemem, uważając, że na pomoc z urzędu gminy nie mogą liczyć. Zauważają, że urzędnicy gminni wiedzieli o fakcie budowy wieży, ale nikt nikogo z nich wcześniej nie poinformował.

-*Gmina nie jest stroną w postępowaniu. Urząd nie ma żadnych kompetencji. Otrzymaliśmy tylko wydaną decyzję przez starostwo powiatowe do wiadomości, że taka budowa powstanie. Urząd nie może ani się odwołać od tego, ani też zaskarżyć tej decyzji. Ja sama jako wójt to się dowiedziałam od mieszkańców o budowie, bo korespondencją zajmują się pracownicy urzędu. „Decyzje do wiadomości” są oddawane do działu inwestycji i wpinane do segregatora* -wyjaśnia wójt **Bożena Kwiatkowska**, odsyłając nas do starostwa powiatowego, które wydało decyzję dotyczącą pozwolenia na budowę masztu.

W czwartek, 31 października w starostwie odbyło się spotkanie w tej sprawie. Brał w nim udział starosta **Mirosław Walicki**, wójt Bożena Kwiatkowska, **Marek Bogusz**, przewodniczący Rady Gminy, **Anna Szeląg**, dyrektor Wydziału Budownictwa Starostwa, mecenas **Marek Wójcicki**, sołtys wsi **Monika Woźniak**, a także **Grzegorz Rosłaniec**, Powiatowy Inspektor Nadzoru Budowlanego. Protestujących reprezentował mieszkaniec Zbigniew Piętka. Rozmawiano o wydanej już prawomocnej decyzji i pozwoleniu na budowę.

POD WZGLĘDEM FORMALNYM BEZ ZASTRZEŻEŃ

Główną obawą protestujących był fakt, że na wieży zostanie zamontowany nadajnik sieci telekomunikacyjnej 5G. Na spotkaniu dowiedzieli się, że wybudowana zostanie Stacja Bazowa P4. Będzie to wieża kratowa o wysokości całkowitej 61,95 m wraz z częścią fundamentu wystającego nad powierzchnię terenu oraz odgromnikiem.

-*Projekt budowlany określa lokalizację i usytuowanie tego obiektu. Nie ma przepisów w tym względzie, czy ma być zachowana odległość od działki sąsiada* -zauważyła Anna Szeląg, dyrektor Wydziału Budownictwa starostwa.

Według przepisów teren nie wymaga uzyskania zgody na zmianę przeznaczenia gruntów rolnych i leśnych na cele nierolne i nieleśne. W grudniu 2003 r. Rada Gminy Parysów podjęła uchwałę o miejscowym planie zagospodarowania przestrzennego. Plan ten dopuszcza wybudowanie na działce rolnej takiej sieci napowietrznej i podziemnej infrastruktury technicznej, związanych z nią urządzeń oraz dróg dojazdowych do pól. Oznacza to w skrócie, że budowa infrastruktury telekomunikacyjnej może odbywać się bez informowania o tym sąsiadów. Przepisy nie wymagają też staranie się o decyzję środowiskowych uwarunkowań zgody na realizację przedsięwzięcia. Kwalifikacja zadania pod względem wpływu na środowisko wykazała, że stacja nie będzie uciążliwa dla środowiska, a natężenie pól elektromagnetycznych szkodliwych dla ludzi (wyższych niż 0,1 W/m²) nie występuje w miejscach ich zamieszkania i przebywania. W osi głównych wiązek promieniowania anten nie występują miejsca dostępne dla ludności. Pola elektromagnetyczne nie będą negatywnie oddziaływać na otoczenie, ponieważ wysokość ich występowania to min 52,5 m n.p.m. i jest znacznie wyższa niż miejsca dostępne dla ludności. Obszar oddziaływania zamyka się w granicach działki, na której się ona będzie znajdowała.

-*Wszystko idzie z postępem. Z naszej strony są obawy tej technologii 5G* -powiedział Zbigniew Piętka.

-*Pozwolenie na budowę obejmuje to, co jest w złożonym projekcie i bez jego zmiany lub modernizacji, firmie telekomunikacyjnej nie wolno na tym maszcie zawiesić innych urządzeń* -uspokajał mecenas Marek Wójcicki.

-*Czy to jest zdrowe i nieszkodliwe, tego nie wiem. My działając w trybie Kodeksu Postępowania Administracyjnego mamy określone, zawężone możliwości, co do wydania tego pozwolenia w formie decyzji i my badamy tylko i wyłącznie stronę formalną. Naszymi kompetencjami było sprawdzenie pod względem zgodności z prawem budowlanym. Ten wymóg został spełniony* -dodał starosta Mirosław Walicki.

Na spotkaniu padło zapewnienie z usta starosty, że mieszkańcy będą informowani o każdych badaniach związanych z wielkością promieniowania i ewentualnych zmianach budowlanych czy pojawieniu się nowych anten.

-*Stacja taka po uruchomieniu musi wykonać pomiary wielkości promieniowania. Są one wykonywane przez akredytowane laboratorium. Trudno je podważać. Są uznawane za wiarygodne. Przy każdej zmianie warunków eksploatacyjnych też wykonywane są pomiary i są one do nas przekazywane* -zauważyła Iwona Goźlińska, inspektor z Wydziału Rolnictwa i Ochrony Środowiska ze starostwa.

Do momentu składu gazety nie udało nam się skontaktować z właścicielem działki, który wydzierżawił swój teren pod maszt. Podczas naszej wizyty na miejscu nie zastaliśmy go w domu. Nie skontaktował się z nami również telefonicznie. Od jego ojca dowiedzieliśmy się jedynie, że zarówno on, jak i syn nie ukrywali faktu, co na działce ma powstać.

-*My się nie obawiamy promieniowania. Syn jeszcze bliżej mieszka. A telefon czy komputer to nie są szkodliwe?* -mówi ojciec właściciela działki.

Ewelina Karbowska

Powstanie Stacja Bazowa P4

Będzie się ona składać z wieży kratowej o wysokości całkowitej 61,95 m wraz z częścią fundamentu wystającego nad powierzchnię terenu oraz odgromnikiem. Będzie żelbetonowy fundament, konstrukcie wsporcze anten sektorowych, radiolinii oraz urządzeń RRU, odgromniki, podesty obsługowe, stalowe ramy pod urządzenia sterujące, wewnętrzna linia zasilająca. Na wieży zamontowanych będzie dziewięć anten sektorowych o pasmach częstotliwości od 800 do 2.100 MHz oraz urządzenia RRU.

ORLEN

11 listopada

RAZEM ŚWIĘTUJMY NIEPODLEGŁOŚĆ

niepodległa

eprasa.pl 7924290b2f

Stronę z informacjami z terenu gmin Łaskarzew i Sobolew
redaguje Jarosław Staszczuk e-mail: staszczuk@twojglos.pl, tel. 606 851 510

Patriotyczny weekend w Łaskarzewie

ŁASKARZEW Burmistrz miasta, wójt gminy oraz proboszcz miejscowej parafii zapraszają do wzięcia udziału w wydarzeniach patriotycznych.
W piątek, 8 listopada, w sali OSP odbędzie się koncert „Mazowsze w sercu Wolnej Niepodległej". Jest to projekt Mazowieckiego Teatru Muzycznego im. Jana Kiepury. Artyści, między innymi **Stanisław Górka**, zabiorą oni widzów w podróż po najpiękniejszych, najbardziej charakterystycznych utworach polskiej literatury muzycznej. Początek koncertu o godzinie 18:00. Wstęp wolny.
W niedzielę (godz. 12:00) w kościele parafialnym zostanie odprawiona msza za poległych oraz zmarłych strażaków i żołnierzy w ramach II Zaduszek Strażackich i Armii Krajowej.
W Poniedziałek, 11 listopada odbędą się obchody Narodowego Święta Niepodległości. Rozpoczną się o 16:30 zbiórką przy DPT „Bajka" oraz przemarszem do kościoła. Tam zostanie odprawiona msza w intencji Ojczyzny i Narodu polskiego. O 18:00 nastąpi przemarsz przed Pomnik Odzyskania Niepodległości w „Alejkach". Zostanie odśpiewany hymn i złożone kwiaty. Na 18:40 -w sali gimnastycznej ZS nr 1 -zaplanowano część artystyczną w wykonaniu uczniów.

JS

Uroczystości w dwóch miejscowościach

GOŃCZYCE, SOBOLEW Tegoroczne obchody Narodowego Święta Niepodległości odbędą się w dwóch miejscowościach gminy Sobolew.
Na początku wszyscy spotkają się w Gończycach. Obchody rozpoczną się o 9:15 zbiórką pododdziałów OSP i pocztów sztandarowych na parkingu dolnym przy cmentarzu. 15 minut później rozpocznie się msza, odprawiona w miejscowym kościele w intencji poległych w obronie Ojczyzny.
Na 10:30 zaplanowano program artystyczny w wykonaniu uczniów Zespołu Szkolno-Przedszkolnego w Gończycach. O 11:00 wszyscy przemaszerują na cmentarz, gdzie nastąpi złożenie kwiatów na grobach poległych w obronie Ojczyzny. Na koniec będzie czekała na mieszkańców gorąca grochówka.
Druga część obchodów odbędzie się w Sobolewie, w sali widowiskowej GDK. Początek o godzinie 15:00. W programie przewidziano wręczenie nagród laureatom konkursu recytatorskiego, koncert pieśni patriotycznych w wykonaniu Zespołu Ludowego z Gończyc, koncert młodych artystów na pianinie oraz występ zwycięzców konkursu recytatorskiego.
Po części artystycznej GDK zaprasza wszystkich na ciepły posiłek.

JS

Uchwalą podatki

GMINA ŁASKARZEW Podczas najbliższej sesji radni podejmą uchwały w sprawie stawek podatków od nieruchomości, środków transportowych, leśnego i rolnego na 2020 rok.
Zajmą się także uchwałą dotyczącą Programu współpracy Gminy Łaskarzew z organizacjami pozarządowymi. Pochylą się nad projektem uchwały w sprawie nabycia nieruchomości.
Sesję zaplanowano na czwartek (7 listopada) w sali konferencyjnej Urzędu Gminy Łaskarzew. Początek o godzinie 9:00.

JS

Festiwal po raz pierwszy

KRZYWDA Społeczność szkoły podstawowej zaprasza wszystkich mieszkańców gminy Łaskarzew na I Szkolny Festiwal Piosenki Żołnierskiej w Krzywdzie. Zaplanowano go na piątek, 8 listopada. Początek o godzinie 17:00.

JS

PODATKI W GÓRĘ O STOPĘ INFLACJI

Rada Miasta Łaskarzew uchwaliła wysokość podatków oraz opłat dotyczących targowiska, które będą wpłacane do miejskiej kasy w 2020 roku

Sesja podatkowa odbyła się w poniedziałek, 4 listopada. Uchwały dotyczące stawek podatków i opłat rada miasta podjęła jednogłośnie

Sesja podatkowa odbyła się w poniedziałek, 4 listopada. Sprawę przybliżyła skarbnik **Kamila Gąska**.
-Wzrost cen opłaty targowej następuje średnio o stopę inflacji, czyli 1,8%. Ponieważ jest to opłata gotówkowa, została ona zaokrąglona do pełnych dziesiątek groszy, żeby nie było problemu z drobniakami na targu -tłumaczyła.
Przy sprzedaży artykułów spożywczych lub przemysłowych ze stoiska, straganu lub samochodu, za 1m2 zajmowanej powierzchni targowiska zapłacimy teraz 1,60 zł (dotychczas 1,50 zł). Stawka opłaty za sprzedaż wyrobów mięsnych będzie wynosiła 2,90 zł (wzrost z 2,85 zł) za 1m2 powierzchni (nie mniej niż 33 zł).
Przy sprzedaży płodów rolnych własnej produkcji z ręki, kosza lub stolika nadal zapłacimy złotówkę, a przy sprzedaży płodów z wyznaczonych stanowisk niezadaszonych 12 zł (było 11,50 zł).
Również o 1,8 %, czyli stopień inflacji wzrosły inne opłaty oraz stawki podatków od nieruchomości i środków transportowych.

ZA KORZYSTANIE Z TOALETY BEZ ZMIAN

Stawki za energię będą w przyszłym roku wynosiły 9 złotych (wzrost z 8,50 zł) za każdy dzień targowy za każdą osobę korzystającą z energii. Opłata za rezerwację wzrośnie o złotówkę, do 42 złotych. Natomiast za korzystanie z toalety publicznej nadal zapłacimy 2 złote.
Jeśli chodzi o podatek od nieruchomości, to przykładowo stawki podatku od budynków mieszkalnych lub ich części będą wynosiły 0,53 złotego (wzrost o 1 grosz), a stawki od budynków związanych z prowadzeniem działalności gospodarczej -19,73 (było 19,38 zł). Podatek od gruntów związanych z prowadzeniem działalności gospodarczej, będzie wynosił 0,72 zł/1m2 (wzrost o 1 gr).
W przypadku podatków rolnego i leśnego radni zaaprobowali stawki ogłoszone przez prezesa GUS. Średnią cenę skupu żyta, wykorzystywaną do obliczenia podatku rolnego, ustalono na poziomie 58,46 zł za jedną decytonę (było 52,49 zł). Podatek leśny będzie w przyszłym roku wynosił 42,73 (dotychczas 42,24) od 1 ha.
Wszystkie uchwały rada miasta podjęła jednogłośnie.

Jarosław Staszczuk

Sami postawili siłownię

Gmina za pieniądze sołeckie kupiła wyposażenie, a mieszkańcy własnymi siłami je zamontowali. Siłownia zewnętrzna przy budynku świetlicy wiejskiej w Sośnince już czeka na chętnych do ćwiczeń

Klub Sośninka/Facebook

Na pierwszym planie radny Wojciech Zackiewicz

Gmina zakupiła elementy wyposażenia Street Workout Park: zestaw składający się z drabinki poziomej, drabiny pionowej, poręczy równoległych, ławeczki do ćwiczeń z drabinką, 5 sztuk drążków do podciągania oraz kompletów poręczy do pompek i kół gimnastycznych.
Ponadto została zakupiona tablica z regulaminem korzystania z obiektu, co ma szczególne znaczenie dla bezpieczeństwa korzystających z urządzeń.
Całość kosztowała 20 tysięcy złotych. Z tego 10 tysięcy złotych gmina pozyskała w ramach Mazowieckiego Instrumentu Aktywizacji Sołectw Mazowsze 2019.
Montaż urządzeń, prace porządkowe i niwelacja terenu zostały wykonane społecznie przez mieszkańców sołectwa Sośninka z sołtysem **Marianem Kondejem** i radnym **Wojciechem Zackiewiczem** na czele. Gdyby przeliczyć roboty wykonane przez mieszkańców, to trzeba by za nie zapłacić kilka tysięcy złotych.
-Bardzo im wszystkim dziękujemy za wkład pracy -wyraża wdzięczność **Sylwia Szopa**, zastępca wójta gminy Łaskarzew.

JS

Sprzedaż: 792 [illegible]

Stronę z informacjami z terenu gmin Pilawa i Parysów
redaguje Ewelina Karbowska e-mail: pilawa@twojglos.pl, tel. 503 006 290

SKARGA PO RAZ DRUGI

Radni na sesji uznali za bezzasadną kolejną już skargę mieszkańców posesji przy Alei Wyzwolenia na nieprawidłowości w działaniu Albiny Łubian

Pilawscy rajcy po przeanalizowaniu problemu uznali, że skargę przekazaną im 19 września przez Mazowieckiego Wojewódzkiego Inspektora Ochrony Środowiska na nieprawidłowości w działaniu burmistrz, należy odrzucić.

Pismem z 16 września Mazowiecki Wojewódzki Inspektor Ochrony Środowiska w Warszawie Delegatura w Mińsku Mazowieckim przekazał Radzie Miejskiej w Pilawie do rozpatrzenia wniosek stanowiący skargę. Dotyczył on interwencji w sprawie problemu zalewania nieruchomości stanowiącej własność osoby fizycznej ściekami ze studzienek kanalizacyjnych szambem i nieczystościami.

Skarżący w piśmie podnosił, że wykonanie zaworu zwrotnego w studzience kanalizacyjnej nie przyniosło poprawy. W studzienkach nadal znajdowały się duże ilości oraz wydobywał się nieprzyjemny zapach.

Skardze przyjrzała się Komisja Skarg, Wniosków i Petycji celem zajęcia stanowiska i przygotowania projektu odpowiedzi na to pismo. Radni na posiedzeniu 21 października po zapoznaniu się z aktami sprawy i po wysłuchaniu wyjaśnień burmistrz Albiny Łubian nie dopatrzyli się nieprawidłowości w działaniu organu wykonawczego gminy. Uznali, że wniosek przekazany im przez Mazowieckiego Wojewódzkiego Inspektora Ochrony Środowiska dotyczył interwencji w sprawie tematu, którym już się zajmowali. W lipcu rozpatrywana była już pierwsza skarga. Dotyczyła ona interwencji w sprawie problemu zalewania nieruchomości stanowiącej własność osoby fizycznej ściekami ze studzienek kanalizacyjnych. Podwórko i elewacja domu zostały zalane oraz zniszczone szambem i nieczystościami.

FINAŁ PRAC DO 15 GRUDNIA

Wówczas skargę uznano też za bezzasadną, a 18 lipca w Biuletynie Zamówień Publicznych oraz na stronie internetowej urzędu ogłoszono postępowanie przetargowe mające na celu wyłonienie wykonawcy, który przebuduje sieć kanalizacyjną w Pilawie. Po sprawdzeniu ofert 26 sierpnia wybrano tę najkorzystniejszą i wyłoniono firmę, która zajęła się realizacją zadania. W urzędzie 4 września zawarta została umowa na realizację zadania, polegającego na przebudowie sieci kanalizacyjnej w Pilawie. Termin wykonania został ustalony na 15 grudnia. W chwili obecnej trwają prace związane z wykonaniem inwestycji.

-Wykonawca zamontował zbiornik betonowy o średnicy 2500 mm i wysokości 6900 mm do zabudowy tłoczni i oczekuje na dostarczenie urządzeń i armatury tłoczni ścieków, gdzie okres oczekiwania wynosi do 8 tygodni. Z chwilą dostarczenia elementów tłoczni zostaną one zamontowane i wykonawca przystąpi do dalszej realizacji zadania, czyli dokonania włączenia wykonanej tłoczni do sieci kanalizacyjnej -powiedział na sesji w uzasadnieniu odrzucenia skargi radny Krzysztof Gawryś, przewodniczący Komisji Skarg, Wniosków i Petycji.

Radni uznali, że wobec powyższego bezzasadnym jest zarzut nieprawidłowości w działaniu burmistrz ze względu na fakt, że trwają jeszcze prace związane z przebudową sieci kanalizacyjnej w tym odcinku miasta. Inwestycja ta nie została jeszcze odebrana, a wykonawca czeka na potrzebne urządzenia.

Nie tylko radni z komisji, ale również pozostali uznali, że skarga jest bezzasadna. Za jej odrzuceniem zagłosowało 14 rajców.

Ewelina Karbowska

Podatki w górę

Parysowscy radni na poniedziałkowej sesji (4 listopada) podjęli uchwałę dotyczących stawek podatkowych, jakie będą obowiązywały od stycznia.

Stawki podatku od nieruchomości będą nieznacznie, ale wyższe niż tegoroczne. Najbardziej stracą ci, którzy płacą podatek od budynków lub ich części od 1 m² powierzchni użytkowej zajętych na prowadzenie działalności gospodarczej w zakresie obrotu kwalifikowanym materiałem siewnym. Będą musieli zapłacić o 20 groszy więcej za 1 m² niż do tej pory.

Uchwały podjęta na sesji przez radnych podlega teraz opublikowaniu w dzienniku Urzędowym Województwa Mazowieckiego. Wchodzi w życie po 14 dniach od tej publikacji. Ma zaś zastosowanie od 1 stycznia 2020 r.

EK.

Pomóżmy im wygrać książki

Publiczna Szkoła Podstawowa w Woli Starogrodzkiej bierze udział w konkursie „Tysiąc powodów, by czytać", w którym Empik przekaże 1.000 książek bibliotekom z największą ilością głosów

Finalnie w konkursie nagrodzonych zostanie 10 szkół podstawowych państwowych lub społecznych. Po 1.000 książek otrzyma pięć małych placówek oświatowych, w których uczy się do stu uczniów i pięć z większą liczbą chętnych do czytania dzieci, aby wyrównać szanse w głosowaniu.

Pomóżmy zdobyć lektury, głosując za pomocą darmowej aplikacji mobilnej Empik. Na oddawanie głosów mamy czas do 28 listopada.

By zakwalifikować się do konkursu, szkoła musiała spełnić wytyczne regulaminu. Placówka w ramach zgłoszenia przygotowała pracę konkursową, czyli zdjęcie, na którym uczniowie zaaranżowali scenkę, ilustrującą okładkę dowolnie wybranej książki.

Galerię zgłoszonych prac można oglądać na stronie, gdzie odbywa się głosowanie. Codziennie każdy internauta może oddać jeden głos na jedną bibliotekę. Głosować można na stronie internetowej www.empik.com/biblioteki/zaglosuj.

EK.

OGŁOSZENIE

Wójt Gminy Parysów
ul. Kościuszki 28, 08-441 Parysów

ogłasza pierwszy przetarg pisemny nieograniczony na dzierżawę nieruchomości położonej w Parysowie, stanowiącą działkę nr 793 o pow. 1,32 ha, zapisaną w KW 46137, z przeznaczeniem na uprawy polowe, na czas oznaczony – 3 lata w trybie przetargowym.

1. **Opis przedmiotu dzierżawy**: przedmiotem przetargu jest nieruchomość gruntowa, niezabudowana, stanowiąca działkę nr 793 o pow. 1,32 ha, położona w Parysowie, zapisana w KW 46137, stanowiąca własność Gminy Parysów. Zgodnie z obowiązującym planem zagospodarowania przestrzennego działka opisana jest symbolem R – tereny upraw polowych. Ze szczegółowymi zapisami miejscowego planu zagospodarowania przestrzennego można zapoznać się w Urzędzie Gminy Parysów, pokój nr 10. Nieruchomość będąca przedmiotem przetargu przeznaczona została na uprawy polowe.
2. **Stawka wywoławcza wynosi**: 500 zł netto rocznie. Do ceny dzierżawnej osiągniętej w przetargu zostanie doliczony obowiązujący podatek VAT zgodnie z ustawą z dnia 11 marca 2004r. „o podatku od towarów i usług". Czynsz dzierżawny płatny do końca marca każdego roku kalendarzowego.
Oprócz czynszu Dzierżawca jest obowiązany uiszczać podatek od nieruchomości.
3. **Wysokość wadium**: 100,00 zł. Wadium należy wpłacić przelewem na konto Gminy Parysów, **nr 57 9210 0008 0000 2509 2000 0030 B.S. Garwolin Filia Parysów**, nie później niż **do dnia 06.12.2019 r.** (za datę wniesienia wadium uważa się datę wpływu środków pieniężnych na rachunek organizatora przetargu).
4. **Obciążenia nieruchomości:** wolna od obciążeń.
5. **Zobowiązania, których przedmiotem są nieruchomości:** wolna od zobowiązań.
6. **Pisemne oferty w zamkniętych kopertach opatrzonych napisem:** „Przetarg – dzierżawa, działka nr 793 o pow. 1,32 ha" należy składać w Urzędzie Gminy w Parysowie, pok. nr 1 (sekretariat), do dnia 10 grudnia 2019 r., do godz. 10:00.

Pisemna oferta powinna zawierać:
a) imię, nazwisko i adres oferenta albo nazwę lub firmę oraz siedzibę, jeżeli oferentem jest osoba prawna lub inny podmiot,
b) datę sporządzenia oferty,
c) oświadczenie, że oferent zapoznał się z warunkami przetargu oraz wzorem umowy i przyjmuje te postanowienia bez zastrzeżeń,
d) oświadczenie oferenta o stałym zameldowaniu i prowadzeniu gospodarstwa rolnego na terenie gminy Parysów (powyżej 1 ha użytków rolnych w gminie Parysów),
e) oferowaną (jednoznacznie określoną) stawkę czynszu netto za dzierżawę nieruchomości i sposób jej zapłaty (płatne przelewem lub w kasie urzędu),
f) oświadczenie, że oferent przejmuje nieruchomość w stanie istniejącym,
g) kopię dowodu wniesienia wadium.

7. Każdy z Oferentów w niniejszym postępowaniu może złożyć tylko jedną ofertę.
8. Termin i miejsce części jawnej przetargu: **10.12.2019 r. godz. 10:15 w siedzibie Urzędu Gminy Parysów.**
9. Warunkiem przystąpienia do przetargu jest okazanie komisji, przed otwarciem przetargu, dokumentu tożsamości w celu ustalenia zgodności danych osobowych przystępującego do przetargu z danymi osoby, która złożyła ofertę.
10. Oferty będą oceniane pod względem proponowanej wysokości czynszu dzierżawnego – kryterium wyboru ofert – najkorzystniejsza cena (100 %).
11. Wójt Gminy zastrzega sobie prawo do swobodnego wyboru ofert lub zamknięcia przetargu bez wybrania którejkolwiek z ofert.
12. Jeżeli osoba, która wygrała przetarg nie stawi się bez usprawiedliwienia do zawarcia umowy w wyznaczonym terminie, rozstrzygnięcie przetargu stanie się niewiążące.
13. Rozstrzygnięcie przetargu nastąpi do dnia: **17.12.2019 r.**
14. Wójt Gminy Parysów niezwłocznie powiadomi na piśmie uczestników przetargu o jego wyniku albo o zamknięciu przetargu bez dokonania wyboru.
15. Podpisanie umowy dzierżawy – wg wzoru stanowiącego Załącznik nr 2 do niniejszego ogłoszenia – nastąpi w terminie wskazanym przez Wójta Gminy Parysów, w formie pisemnej.
16. Dodatkowe informacje można uzyskać w Urzędzie Gminy w Parysowie, pokój nr 9, telefon (25) 685 53 19.
17. Niniejsze ogłoszenie podaje się do publicznej informacji na okres 30 dni.

eprasa.pl 7924290b2

Stronę z informacjami z terenu gmin Borowie, Górzno i Miastków Kościelny
redaguje Urszula Jendrych, e-mail: urszula@twojglos.pl, tel. 721 135 129

Wsparcie z PZU Pomoc

WOLA MIASTKOWSKA Strażacy z OSP Wola Miastkowska otrzymali wsparcie z programu „PZU Pomoc To Moc" w kwocie 25 tys. zł.
Suma zostanie przeznaczona na zakup sprzętu do walki ze skutkami anomalii pogodowych. Jednostka wzbogaci się o dwie pompy o większej wydajności i agregat prądotwórczy o mocy 8 kW. Sprzęt przewidziany jest do samochodu ratowniczo-gaśniczego, do którego jednostka dodatkowo chce zakupić przyczepkę.
-Gabaryty sprzętów nie mieszczą się na ten samochód i będziemy starać się pozyskać sami pieniądze na zakup przyczepki. Koszt używanej to około 3 tys. zł -mówił podczas sesji **Karol Kuśmierczyk**.
Jeżeli jednostce nie uda się do końca roku znaleźć źródła finansowania, to zarząd jednostki zwróci się z prośbą o wsparcie do wójta gminy i przewodniczącego Rady Gminy Miastków Kościelny.

UJ

Fundusz sołecki rozdany

GMINA MIASTKÓW KOŚCIELNY We wrześniu mieszkańcy gminy spotykali się z władzami w celu podjęcia decyzji, na jaki cel zostanie przeznaczony fundusz sołecki. Całkowita kwota funduszu sołeckiego na 2020 rok wynosi 352.782,24 zł.
Największe kwoty zostały przeznaczone na remonty świetlic wiejskich, strażnic OSP, zagospodarowanie terenu wokół tych obiektów oraz zakup wyposażenia do tych obiektów. W sumie na te cele przeznaczona jest kwota około 240 tys. zł. Oprócz tego we wsi Zgórze i Zabruzdy Kolonia wykonane zostanie oświetlenie uliczne. Przeznaczono na ten cel 35 tys. zł. W Miastkowie Kościelnym i Starym Miastkowie fundusz sołecki pokryje utwardzenie pobocza przy drogach za kwotę 67 tys. zł.
Natomiast mieszkańcy Glinek zaplanowali renowację stawu gminnego za kwotę ponad 11 tys. zł.

UJ

Masz Temat? Zadzwoń 25 683 03 18

900 ZŁOTYCH DLA HOSPICJUM W WARSZAWIE

Uczniowie ze szkół podstawowych w gminie Górzno włączyli się do akcji „Żonkilowe Pola Nadziei"

SP Samorządki

Uczniowie z Samorządek od ubiegłego roku mają przygotowaną rabatę, na której sadzą żonkile

Żonkil w czasach starożytnych był symbolem nadziei na nowe życie. W tradycji chrześcijańskiej według „Słownika Symboli" żonkil symbolizuje triumf poświęcenia nad egoizmem, miłości nad śmiercią, miłości niebiańskiej nad ziemską. Natomiast „Pola Nadziei" to program stworzony przez Fundację Marie Curie Cancer Care z Edynburga w Wielkiej Brytanii, pomagający nieuleczalnie chorym na raka.
Akcja Żonkilowe Pola Nadziei, w której biorą udział uczniowie, rodzice i grona pedagogiczne ze szkół z terenu gminy Górzno ma na celu pozyskanie środków finansowych potrzebnych dla funkcjonowania Ośrodka Hospicjum Domowe przy ul. Tykocińskiej w Warszawie. Dzięki temu programowi propagowane są postawy otwartości na drugiego człowieka - zwłaszcza cierpiącego. Niektóre placówki aktywnie włączają się w pomoc charytatywną od wielu lat.
-Optymistyczne jest to, że co roku mamy większy dochód, zwiększamy liczbę cebulek żonkili -mówi nam wicedyrektor szkoły w Górznie **Agnieszka Rudnik**.

RAZEM ZEBRALI PONAD 900 ZŁ

Dzieci mają radość z sadzenia cebulek kwiatów i satysfakcję, że mogli pomóc potrzebującym. W Górznie tą akcją zajmuje się koło misyjne z pomocą nauczycielki katechezy i wicedyrektor.
-Kiedy już zabrakło cebulek kwiatów to nauczyciele i tak pieniądze zostawiali, jako ofiarę na rzecz hospicjum. Zebraliśmy około 600 zł. To dużo. Cena cebulki to taka cegiełka - była symboliczna, ale kwoty były różne, nie trzeba było wydawać reszty -dodaje wicedyrektor.

Pomimo mroźnej aury uczniowie ze szkoły w Górznie z radością przystąpiły do sadzenia żonkili

Szkoła Podstawowa w Samorządkach w akcji bierze udział od ubiegłego roku, tym razem zebrali 185 zł. W Szkole Podstawowej w Łąkach udało się zebrać 150 zł. Te kwoty powędrują do potrzebujących z hospicjum w Warszawie.

Urszula Jendrych

Plac zabaw oficjalnie otwarty

Dzieci z przedszkola w Miastkowie Kościelnym 29 października świętowały Dzień Przedszkolaka. Była to też doskonała okazja do uroczystego otwarcia nowego placu zabaw

UG Miastków Kościelny

Uroczystego otwarcia obiektu dokonali przedstawiciele władz powiatowych, gminnych. Plac zabaw wyposażony został w urządzenia zabawowe dla dzieci w wieku od 3 do 7 lat

Symbolicznego przecięcia wstęgi na nowym obiekcie dokonali przedstawiciele władz lokalnych wójt **Jerzy Jaroń**, przewodniczący Rady Gminy **Marcin Zając**, poseł **Grzegorz Woźniak**, starosta **Mirosław Walicki**, wicestarosta **Iwona Kurowska**, ks. kan. **Adam Turemka**, dyrektor przedszkola **Wioletta Ostrowska**, a także rodzice i uczniowie.
Ksiądz poświęcił plac zabaw, który służyć będzie kolejnym pokoleniom. Po zapoznaniu się z obiektem zaproszeni goście udali się do budynku przedszkola, gdzie dzieci z poszczególnych grup przedszkolnych zaprezentowały swoje talenty artystyczne. Dużą radość maluchom sprawiła obecność Zygmunta - maskotki powiatu garwolińskiego. Dzieci wręczyły pamiątki zaproszonym, jak również na ręce dyrektor przedszkola trafił upominek, który służyć będzie podopiecznym.

UG Miastków Kościelny

Dzieci z przedszkola w Miastkowie zaprezentowały się podczas występów artystycznych

Inwestycja dla najmłodszych mieszkańców miastkowszczyzny kosztowała nieco ponad 160 tys. zł z czego większość kwoty, bo około 120 tys. zł to wkład własny gminy. Za te pieniądze została utworzona bezpieczna nawierzchnia i ogrodzenie. Pozostała suma to wsparcie ze środków Unii Europejskiej, dzięki której plac zabaw wyposażony został w urządzenia do zabawy.

UJ

sprzedaj.pl 792 [illegible]

Stronę z informacjami z gmin Garwolin, Maciejowice i Wilga
redaguje Iga Wojtalewicz, e-mail: wojtalewicz@twojglos.pl; Tel. 507 623 395

ZDERZYŁY SIĘ CZTERY AUTA

Policjanci ustalają okoliczności wypadku drogowego, do którego doszło na drodze wojewódzkiej 2 listopada około 11:00 w okolicach Wilchty.

-Ze wstępnych ustaleń policjantów obecnych na miejscu zdarzenia wynika, że 24-letni mieszkaniec powiatu garwolińskiego, kierując BMW zjechał na przeciwległy pas ruchu i zderzył się z volvo, którym kierował 47-letni mężczyzna -mówi Marek Kapusta, oficer prasowy Komendy Powiatowej Policji w Garwolinie. BMW odbiło się od beczkowozu i uderzyło w renault. Tym autem kierował 34-letni mężczyzna. Na skutek zderzenia do szpitala zostali zabrani kierowcy BMW i Renault. Po udzieleniu pomocy medycznej jeden z mężczyzn opuścił szpital. Postępowanie w tej sprawie prowadzą policjanci z Posterunku Policji w Pilawie.

EK.

Ze wstępnych ustaleń policjantów wynika, że 24-letni mieszkaniec powiatu garwolińskiego, kierując BMW, zjechał na przeciwległy pas ruchu i zderzył się z volvo, którym kierował 47-letni mężczyzna. BMW odbiło się od cysterny i uderzyło w renaulta

Sprawdzili stan szkół

MACIEJOWICE Podczas sesji Rady Gminy komisja ds. oświaty przedstawiła raport ze stanu szkół na terenie gminy. Zostały wymienione prace, jakie miały miejsce podczas wakacji oraz zgłoszone potrzeby bieżących remontów.

Komisja uznała, że wszystkie szkoły były przygotowane na przyjęcie uczniów. W budynkach szkolnych panował porządek, a w salach lekcyjnych było czysto.

W Szkole Podstawowej w im. ks. Jana Twardowskiego w Samogoszczy w okresie wakacji dokonano bieżących napraw i konserwacji przyszkolnego placu zabaw. Priorytetowym zadaniem do wykonania pozostaje wymiana stolarki okienno-drzwiowej w budynku, z uwagi na fakt, że pojawiają się przecieki podczas dużych opadów deszczu, a niektóre okna są w złym stanie technicznym.

W Szkole Podstawowej w Antoniówce Świerżowskiej został pomalowany dolny korytarz oraz przyklejone dolne listwy narożnikowe. Zakupiono nowe elementy rekreacyjne na plac zabaw ze środków Rady Rodziców. Placówka wymaga poprawy dachu budynku. W tej sprawie wniosek złożył radny **Edward Kondeja**.

W Szkole Podstawowej w Oronnem w wakacje wykonano bieżące prace remontowe w zakresie malowania kuchni, sufitów i usunięcia powstałych zacieków. Zainstalowano także pochylnię dla osób niepełnosprawnych wraz z poręczą. Dyrektor stwierdziła, że wciąż są problemy z przeciekającym dachem, który wymaga naprawy.

W Szkole Podstawowej im. Tadeusza Kościuszki w Maciejowicach połączono bibliotekę po dawnym gimnazjum z biblioteką szkoły podstawowej. Stworzono gabinet dla wicedyrektora oraz dla inspektora i kierownika świetlicy, utworzono i wyposażono pracownie językową z 14 stanowiskami uczniowskimi. Do Rady Gminy została zgłoszona prośba o zakup nowych regałów na książki do biblioteki szkolnej.

UJ

Cena skupu żyta niżej

GARWOLIN Radni na sesji podjęli uchwałę, która jest pomocna przy określaniu wysokości podatku rolnego. Chodzi o obniżenie średniej ceny skupu żyta. Zawsze pod uwagę brana jest cena za okres 11 kwartałów poprzedzających kolejny rok podatkowy. Ta na 2020 r. została zmniejszona przez miejskich radnych z kwoty 58,46 zł za kwintal do 48 zł za kwintal.

EK.

Jest nowe wejście

MACIEJOWICE Do przedszkola w Maciejowicach została zakupiona i zamontowana furtka w kolorze zielonym, dzięki której powstało wejście od Ośrodka Zdrowia.

-Wielokrotnie spotykaliśmy się z uwagami rodziców dzieci, by mieli możliwość wejścia na teren przedszkola od tej strony -wyjaśniał podczas sesji wójt **Tomasz Kwiatkowski.**

Zadanie zrealizowano ze środków własnych gminy Maciejowice. Dodatkowo przedstawiciele placówki zgłosili potrzebę remontu łazienek dla podopiecznych.

Nabór zakończony

WILGA Zakończyła się procedura naboru na stanowisko ds. budownictwa, drogownictwa i gospodarki komunalnej w urzędzie gminy w Wildze. Komisja konkursowa wybrała **Kamila Skrońskiego** do pełnienia obowiązków na tym stanowisku.

Gmina Maciejowice na finiszu projektu ,,Ja w Internecie. Program szkoleniowy w zakresie rozwoju kompetencji cyfrowych".

Gmina Maciejowice zbliża się do zakończenia realizacji projektu ,,Ja w Internecie. Program szkoleniowy w zakresie rozwoju kompetencji cyfrowych". Do końca października prowadzone były ostatnie bezpłatne szkolenia z korzystania z Internetu dla osób powyżej 25 roku życia z terenu gminy Maciejowice oraz chętnych spoza gminy. W okresie od maja do października b.r. przeszkolono 23 grupy szkoleniowe tj. ponad 260 uczestników. W ramach szkoleń wszyscy zainteresowani zgłębiali swoją wiedzę o korzystaniu z Internetu w ramach następujących modułów szkoleniowych: „Rodzic w Internecie", "Mój biznes w sieci", "Moje finanse i transakcje w sieci", „Rolnik w sieci", Działam w sieciach społecznościowych, "Tworzę własną stronę internetową (blog)", „Kultura w sieci". Szkolenia odbywały się w: sali konferencyjnej w Muzeum im. T. Kościuszki w Maciejowicach, Publicznej Szkole Podstawowej w Maciejowicach oraz Publicznej Szkole Podstawowej w Samogoszczy.

Uczestnicy szkoleń korzystali z nowoczesnego sprzętu komputerowego zakupionego w ramach projektu, zapewniającego korzystanie z najnowszych narzędzi informatycznych. Po zakończeniu szkolenia każdy uczestnik otrzymał certyfikat potwierdzający rozwój kompetencji cyfrowych z wybranego modułu szkoleniowego oraz pendrive z materiałami szkoleniowymi. Łączna wartość projektu wyniesie ponad 140 tys. zł i jest w 100% finansowana w ramach Programu Operacyjnego Polska Cyfrowa z Europejskiego Funduszu Rozwoju Regionalnego i budżetu państwa.

W listopadzie sprzęt komputerowy zakupiony na potrzeby projektu trafi do szkół z terenu Gminy Maciejowice.

Realizacja projektu "Ja w Internecie" pozwoliła uczestnikom szkoleń zdobyć nowe kompetencje cyfrowe i umiejętności m.in. bezpiecznego korzystania z Internetu i wykorzystywania zasobów internetowych z poszanowaniem polityki prywatności i praw autorskich, korzystania z e-usług, profilu zaufanego i e-puapu. Zakupione w ramach projektu laptopy z dotykowymi ekranami będą służyły uczniom i nauczycielom szkół podstawowych z terenu gminy.

Dziękujemy wszystkim zaangażowanym w przygotowanie i realizację projektu oraz wszystkim, którzy wzięli udział w szkoleniach.

Fundusze Europejskie Polska Cyfrowa | Rzeczpospolita Polska | Unia Europejska Europejski Fundusz Rozwoju Regionalnego

Projekt współfinansowany w ramach Programu Operacyjnego Polska Cyfrowa z Europejskiego Funduszu Rozwoju Regionalnego i budżetu państwa

eprasa.pl 7924290b2f

Stronę z informacjami z terenu gmin Trojanów i Żelechów
redaguje Tomasz Kępka, e-mail: tomaszkepka@twojglos.pl

Przybyło nowego asfaltu

Nowe nawierzchnie dróg powstały m.in. na terenie sołectwa Kruszyna

TROJANÓW Tegoroczny sezon pod względem remontów dróg gmina może uznać za udany. Do chwili obecnej udało się zmodernizować nawierzchnię na odcinkach o łącznej długości ok. 2,5 km.

Tym samym nowy dywanik asfaltu pojawił się w miejscowościach: Damianów, Podebłocie, Trojanów, Wola Korycka Górna i Żabianka. Na wszystkie te inwestycje samorząd wydał kwotę ok. 700 tys. zł. Ale jak zapowiadają władze gminy na tym modernizacje się nie skończą.

-Na etapie realizacji mamy aktualnie przebudowa dróg w miejscowościach Więcków i Kruszyna na długości 2,2 km. Oba zadania będą nas kosztować 723 tys. zł -informuje zastępca wójta Trojanowa **Aneta Michta**.

Oprócz tego samorząd wyłonił wykonawcę na przebudowę drogi w Życzynie i Trojanowie. W ramach modernizacji zostanie wykonana nawierzchnia asfaltowa o łącznej długości ok. 1,2 km na kwotę 357 tys. Termin wykonania prac jest zaplanowany na 22 listopada.

Jak zauważa wicewójt taki zakres prac może być powodem do dumy.

-Ogółem w bieżącym roku wykonaliśmy nawierzchnię asfaltową na długości ok. 6 km i wydaliśmy w sumie kwotę 1 mln 780 tys. zł z dofinansowaniem wartym ok. 600 tys. zł -zauważa Michta.

TK.

WSZYSCY UCZNIOWIE DOJADĄ DO SZKÓŁ

Mało sprawiedliwe przepisy wreszcie zostały poprawione. 29 października radni gminy Trojanów spotkali się na sesji samorządu, by dokonać korekt w kilku uchwałach

Jednym z ważniejszych punktów obrad, zgłoszonym przez wójta **Stanisława Kostyrę** była kwestia równego dostępu do komunikacji zbiorowej. Chodzi o umożliwienie dojazdu do szkoły dzieciom, co do których gmina takiego obowiązku nie posiada. Do tej pory bowiem, gdy droga do szkoły jakiegoś ucznia wynosiła mniej niż 3 km, był on wykluczany z możliwości jazdy autobusem.

WAŻNY OBSZAR, NIE ODLEGŁOŚĆ

Sprawa miała swój początek w 2008 r., kiedy w gminie zostało zlikwidowanych kilka szkół. Co prawda samorząd zapewnił dowóz wszystkim dzieciom, ale w międzyczasie zmieniała się forma organizacyjna usług transportowych.

-Kiedyś mieliśmy ryczałtowo podpisaną umowę. Teraz są bilety miesięczne. I było tak, że gdy jedno dziecko miało do szkoły np. 3,10 km, a drugie 2,90 km to jedno jechało autobusem, a drugie nie -tłumaczy skarbnik gminy **Renata Wesołowska**.

Wprowadzona uchwała przestała różnicować dzieci ze względu na odległość od szkoły. Punktem wyjścia stał się odtąd obszar, z którego dzieci dojeżdżają do placówek edukacyjnych. I dotyczy to zarówno przedszkoli, jak i szkół podstawowych. W przypadku przedszkolaków i uczniów kl. I-IV z przejazdów będą mogli korzystać także ci mieszkający w odległości do 3 km od szkoły. W przedziale kl. V--VIII ta odległość graniczna została wyznaczona na 4 km.

NOWA ALTANA I REMONTY DRÓG

Podczas sesji radni dokonali również zmian przeznaczenia Funduszu Sołeckiego na 2020 r. dla dwóch miejscowości. Mieszkańcy Woli Życkiej pierwotnie chcieli przeznaczyć 19 tys. zł na budowę garażu dla OSP. Jak się jednak okazało taka kwota nie zabezpieczała całej inwestycji.

-Dlatego sołectwo przeznaczyło te środki na budowę altany (16 tys. zł) i zakup kruszywa do remontu dróg (3 tys. zł) -mówi Wesołowska.

Zmiany objęły także przeznaczenie Funduszu Sołeckiego dla Majdanu. Z przydzielonych środków miała zostać wyremontowana kapliczka i droga. Wniosek został jednak odrzucony, bo nie spełniał odpowiednich wymogów i uzasadnienia co do remontu kapliczki. Natomiast po zmianach fundusz będzie przeznaczony na zakup tłucznia do remontu dwóch odcinków dróg (12 tys. 418 zł).

Niewielką techniczną korektę musiało też złożyć sołectwo Żabianka. Ale tak, jak w pierwotnym wniosku fundusz tej miejscowości będzie przeznaczony na budowę oświetlenia.

ROSZADY W GMINNEJ KASIE

Przy okazji październikowego posiedzenia niezbędnym korektom został poddany budżet. Jak się okazało dochody gminy powiększyły się o 50 tys. zł. Ale o taką samą wartość powiększył się też plan wydatków. Zmiany po stronie dochodów dotyczyły wzrostu kwot podatków od osób fizycznych o kwotę 30 tys. zł i od czynności cywilnoprawnych o 20 tys. zł. Po stronie wydatkowej doszło zaś do przesunięć. W zadaniach inwestycyjnych o 9 tys. zł zwiększył się m.in. plan wydatku na zakup pieca konwekcyjnego dla szkoły w Korytnicy.

W budżecie zostały też zapisane zmiany wniesione przez Trojanów i Nowiny Życkie dotyczące Funduszu Sołeckiego. Obie dotyczą zadań inwestycyjnych.

-Nowiny Życkie chciały zakupić kontener mieszkalny, ale złożyły wniosek na wykonanie oświetlenia ulicznego. Natomiast Trojanów miał remontować drogi tłuczniem, ale ostatecznie zdecydował się na dofinansowanie modernizacji tych dróg, które mamy zapisane w budżecie -tłumaczy skarbnik gminy.

Tomasz Kępka

Przyjdź na projekcję filmu

ŻELECHÓW Spośród premier tegorocznych filmów każdy powinien znaleźć coś dla siebie. Miejsko-Gminny Ośrodek Kultury zaprasza na projekcje kinowe „Zbliżeniowego Kina Visa".

Seanse odbędą się 13 listopada w sali widowiskowej MGOK. Tego dnia już o godz. 9 animowany film „Baranek Shaun. Farmageddon" będą mogli obejrzeć najmłodsi widzowie (powtórka seansu jest planowana na godz. 15). Dorośli widzowie też nie powinni czuć się zawiedzeni. Dla nich kino zbliżeniowe przygotowało dość szeroką możliwość wyboru. Pasjonaci przeszłości będą mogli obejrzeć o godz. 11 dramat historyczny „Legiony". Miłośnicy thrillerów powinni przyjść na 19:00, by zobaczyć „Ukrytą grę". Nieco wcześniej, bo o 16.50 zostanie wyemitowana obyczajówka „Boże Ciało". Natomiast fani kryminału będą musieli uzbroić się w cierpliwość. Dla nich Visa przygotowała film „Joker", ale jego projekcja odbędzie dopiero o godz. 21:00.

Wstęp na każdy film jest płatny. W zależności od rodzaju: bilet normalny kosztuje 16 zł, a ulgowy 14. Z ulgowego mogą skorzystać, uczniowie, studenci, seniorzy oraz rodziny. Bilety na przedpołudniowe seanse będą możliwe też do zakupu w 15-osobowych grupach. W tym przypadku cena od osoby wyniesie 12 zł.

Bilety można nabywać w kasie kina w dniu seansu. A w przypadku projekcji popołudniowych zostanie udostępniona przedsprzedaż internetowa na stronie kino.visa.pl.

TK.

Drożdżowe ciasto smakowało najbardziej

Suto zastawione stoły nie pozwalały zaznać głodu, a ludowa muzyka sprzyjała radosnej atmosferze. Dziesiątki mieszkańców gminy bawiło się na biesiadzie w wiejskiej świetlicy

Mimo jesiennej aury Koło Gospodyń w Trojanowie nie rezygnuje z aktywności. 26 października zorganizowało akcję degustacyjną promującą zdrową żywność. Na sobotnie spotkanie panie zaprosiły zaprzyjaźnione Koła ze Swat, Stefanowa, Kawęczyna, Strycha i Sierskowoli oraz zespoły „Karczmiska", „Pelagia" i „Lorens".

NA DESER SKECZ I PIOSENKA

Główną atrakcją popołudnia były regionalne potrawy. Na łasuchów czekały takie rarytasy, jak np. dobrze znana w okolicy kapusta z grochem. Ale nie brakowało też: żurku, bigosu, mięsa duszonego w sosie grzybowym, pierogów, czerwonego barszczu, domowego smalcu oraz ciast i sałatek. Organizatorzy zadbali nawet o swojski chleb upieczony specjalnie na tę okazję przez **Reginę Lis**. Taki zestaw potraw sugerował, że goście mieli zarówno szansę na ciepłe, jak i zimne dania deserowe. Ale jak się okazało nic tak dobrze nie schodziło ze stołów jak placek drożdżowy przygotowany przez prezes Stowarzyszenia Przyjaciół Trojanowa.

Przy suto zastawionym stole zgromadzili się mieszkańcy gminy i zaproszeni goście

-Upiekłam 6 foremek na ostatnią chwilę w sobotę rano. Nie sądziłam, że będzie tak smakował -przyznaje **Anna Mądra**.

Ale apetytowi biesiadników nie można się dziwić biorąc pod uwagę oprawę spotkania. Uczestnikom przygrywała bowiem zaprzyjaźniona kapela **Krzysztofa Staręgi**. A dodatkowo czas umilali lokalni kabareciarze występujący pod wodzą prezes SPT będącej jednocześnie autorką zabawnych skeczy i piosenek.

Sobotnia impreza została zorganizowana ze środków, jakie KGW w Trojanowie uzyskało z Funduszu Składkowego Ubezpieczenia Społecznego Rolników. Za przyznane 22 tys. zł panie zakupiły m.in. termosy do przechowywania żywności, patelnie, lady gastronomiczne oraz garnki i zastawę stołową.

Tomasz Kępka

Depositphotos 79212350

NIKT NIE PAMIĘTA O ŻOŁNIERZU, KTÓRY DOSTAŁ NAJWYŻSZE ODZNACZENIE WOJENNE

Wiesław Radziej ze wzruszeniem wspomina swojego dziadka, który gotów był poświęcić życie za wolność Ojczyzny. Niestety - podczas święta zmarłych tylko najbliższa rodzina pamiętała o lokalnym bohaterze wojennym

Wiesław Radziej z Kobylej Woli chciałby, żeby pamięć o jego zmarłym dziadku, odznaczonym Krzyżem Virtuti Militari, nie przeminęła mimo upływu lat

To zdjęcie Romana Radzieja widnieje na pomniku na cmentarzu w Górznie. Poszedł na wojnę w roku 1939 jako rezerwista. W Brześciu trafił w ręce sowieckie – został zesłany do rosyjskiej niewoli na Syberię. Służył w Armii gen. Andersa, z którą przeszedł cały szlak bojowy

Sylwetkę **Romana Radzieja** prezentowaliśmy na łamach Twojego Głosu już kilkakrotnie. Poszedł na wojnę jako rezerwista. Został zesłany do rosyjskiej niewoli na Syberię. Z Armią gen. **Władysława Andersa** przeszedł cały szlak bojowy. Za ofiarną służbę został odznaczony Krzyżem Virtuti Militari. Nasz lokalny bohater powrócił po wojnie do Kobylej Woli skąd pochodził. Po śmierci spoczął na cmentarzu parafialnym w Górznie. Dziś pamięta o nim tylko najbliższa rodzina. Podczas święta zmarłych o postawienie zniczy zatroszczył się wnuk **Wiesław Radziej** z rodziną. Ze smutkiem stwierdza, że za kilka lat nikt nie będzie pamiętał o żołnierzu, który dostał najwyższe odznaczenie wojenne.

-Są pomniki, ale o dziadku nie ma nic. Większość żołnierzy nie wróciła do kraju, a dziadek jako patriota wrócił -podkreśla wnuk Radziej. Według potomka Romana Radzieja podczas Wszystkich Świętych, jak i innych ważnych uroczystości państwowych o poległych z naszej małej ojczyzny, jaką jest powiat i gmina powinno się pamiętać i tę historię przekazywać kolejnym pokoleniom.

BRAK UPAMIĘTNIENIA

Wnuk miał nadzieję, że w ostatnich dniach przy grobie pojawią się delegacje ze szkół lub harcerze. W tym celu skontaktował się z harcerzami z Garwolina i zapytał, czy planują odwiedzić groby poległych żołnierzy.

-Konkretnej odpowiedzi nie otrzymałem. Nikt się tym nie interesował. Kiedyś harcerze stali przy grobach, a teraz w ogóle nie było żadnych. Przy dziadku nie stali nigdy, znaczy historia zanika. Mówi się o pamięci, a ja tej pamięci nie widzę -mówi Wiesław Radziej.

Zapytany o to, czy próbował interweniować w sprawie oficjalnego upamiętnienia swojego dziadka przez władze gminy lub powiatu wskazuje na publikacje artykułów w Twoim Głosie.

-Nie rozmawiałem, ale skoro jest publikacja, że był taki człowiek to może ktoś powinien się tym zainteresować. Został odznaczony krzyżem Virtuti Militari, to chyba jakiś hołd się należy takiej osobie. Powinna być jakaś tablica, informacja. Dziadek przeżył Syberię. Opowiadał, w jakich barakach spali, kto spał przy drzwiach ten zamarzał. On przeżył i wrócił, bo miał tu rodzinę -tłumaczy.

Wiesław Radziej martwi się, że jeśli go zabraknie, nikt nie będzie pamiętał o bohaterze z Kobylej Woli.

Urszula Jendrych

Pierwszy taki sprzęt w powiecie

OSP Sobolew/Facebook

SOBOLEW W ubiegłym tygodniu do OSP Sobolew dotarł fabrycznie nowy Agregat Prądotwórczy 40Kv 32kw na przyczepie z homologacją. Zakup był możliwy dzięki zadaniu pod nazwą „Zakup Agregatu Prądotwórczego dla OSP Sobolew" współfinansowanemu w ramach programu „Mazowieckie Strażnice 2019" oraz z budżetu Gminy Sobolew. Koszt zakupu to: 43,6 tys. zł. Agregat w niedługim czasie zostanie włączony do podziału bojowego i będzie służył mieszkańcom gminy podczas sytuacji kryzysowych. Jednostka OSP Sobolew - jak podaje na swoim fanpage-u na Facebooku - jest pierwszą w Powiecie Garwolińskim i jedną z nielicznych w województwie mazowieckim, która dysponuje tak dużym agregatem. Agregat został wyprodukowany przez firmę Sumera Motor

Rzeka oczyszczona

GARWOLIN W ubiegłym tygodniu rzeka Wilga została oczyszczona na odcinku od mostu w Leszczynach do jazu przy ulicy Wyszyńskiego. Prace polegające na koszeniu dna rzeki specjalną piłą zlecił i sfinansował Urząd Miasta Garwolina. Ich celem było udrożnienie Wilgi pod kątem przeciwpowodziowym. Kosztowało to 4,3 tys. zł

Czytelnik

Przystanek przegłosowany

GM. PILAWA Radni na sesji powiatowej podjęli uchwałę dotyczącą określenia miejsca zatrzymywania się autobusów w Puznówce.

Wcześniej w tym temacie wypowiedzieli się radni z Rady Miejskiej w Pilawie. Nowe miejsce, gdzie zatrzymywały się będą autobusy powstanie dla zaspokojenia potrzeb mieszkańców. Wyznaczone zostało na drodze prowadzącej do Niesadny. Po tym, jak Powiatowy Zarząd Dróg dokonał jego ostatecznej lokalizacji, został sporządzony wykaz przystanków zlokalizowanych przy tej drodze zgodnie z obowiązującymi przepisami. Ostatnim etapem było podjęcie uchwały przez radnych powiatowych.

EK.

eprasa.pl 792 42 38 21

SENIORZY ŚWIĘTOWALI W GARWOLINIE

W sali widowiskowej Centrum Sportu i Kultury 30 października obchodzono Miejski Dzień Seniora

Seniorzy z zespołu „Chwilo Trwaj" zaprezentowali swoje umiejętności wokalne na scenie

Przewodnim hasłem tegorocznej edycji było powiedzenie: „A radość nieśmy sobie nawzajem". Hasło to idealnie odzwierciedlało nastroje panujące w garwolińskim CSiK. Seniorzy z terenu całego powiatu dali wiele powodów do radości swoim rówieśnikom i nie tylko. Tego wieczoru dojrzali mieszkańcy przejęli władzę. Symbolicznego przekazania kluczy do bram miasta na ręce gospodarzy programu **Grażyny Makulec** i **Jana Sprzęczki** dokonała burmistrz miasta **Marzena Świeczak**.

-Miejski dzień seniora to wyjątkowe święto. Jest to dzień szczególny, w którym Wam seniorzy należą się szczególne podziękowania. W imieniu swoim, pracowników urzędu miasta i radnych mogę gorąco podziękować za Wasz wkład w realizację polityki senioralnej miasta, bo bez Was byłoby znacznie trudniej. Współpraca pomiędzy miastem, a Klubem Seniora i Miejską Radą Seniorów jest wzorowa. Pracujemy jak trybiki jednej maszyny - sprawnie i do przodu. Chciałam Wam życzyć, żeby codziennie był taki miejski dzień seniora -dziękowała Świeczak.

MOC NAJLEPSZYCH ŻYCZEŃ

Podczas części oficjalnej seniorzy usłyszeli wiele ciepłych słów. Wicemarszałek Senatu **Maria Koc** wspominała dobrze układającą się współpracę z osobami dojrzałymi w jej karierze zawodowej i nawiązała do sentencji wypowiedzianej przez seniorów, że srebro to złoto, które osiwiało.

-Bardzo podobała mi się ta sentencja. Faktycznie seniorzy są jak najszlachetniejszy kruszec, są wielką wartością i czymś co w naszym życiu jest naszą ostoją -mówiła wicemarszałek.

O tym, jak ważne i dobre jest to, co seniorzy robią dla społeczności Garwolina wraz z życzeniami radości i dobrej zabawy przekazała poseł **Stanisława Prządka.** O wartościach, jakich młodzi mieszkańcy powiatu mogą uczyć się od seniorów mówił starosta **Mirosław Walicki**.

-Mówi się, że społeczeństwo się starzeje. W mojej ocenie nie powinniśmy tego traktować jako zagrożenie. Jesień życia to jest bogactwo doświadczenia, rozwagi, roztropności, które Państwo niesiecie w życie całych nowych pokoleń, które wchodzą zarówno do samorządu, do instytucji, do całego społeczeństwa. Ubogacacie wszystko, co się dzieje w Ojczyźnie swoim doświadczeniem, mądrością, rozwagą -mówił starosta.

Po części oficjalnej na scenie zaprezentowali się artyści z terenu całego powiatu.

INTEGRACJA PRZEZ ZABAWĘ

Sztuki teatralne i spektakle słowno-muzyczne zaprezentowali Koła Gospodyń Wiejskich „Górznianeczki", „Kebłów", Klub Seniora „Pogodni" z Sobolewa, a także garwoliński zespół „Chwilo trwaj". Uczestnicy wydarzenia mieli okazję własnoręcznie wykonać stroiki adwentowe i nauczyć się, jak wykonywać ozdoby choinkowe na szydełku oraz skorzystać z ekspresowych warsztatów tkackich. W oddzielnym pomieszczeniu na kobiety, które doświadczyły przemocy ze strony bliskich czekali specjaliści, którzy służyli pomocą i radą, co zrobić w takich sytuacjach. Kobiety miały również okazję poznać tajniki profesjonalnego makijażu dla seniorek.

Garwoliński Dzień Seniora był świętem osób starszych z naszego miasta powiatowego. Odbył się pod znakiem radości, zabawy i spotkań integracyjnych.

Urszula Jendrych

Zabawne anegdoty wszystkim przybyłym opowiadała Jadwiga Przybysz z KGW Górznianeczki

Symbolicznego przekazania kluczy na ręce prowadzących Grażyny Makulec i Jana Sprzęczki przekazała burmistrz miasta Marzena Świeczak

Zainteresowani mogli poznać tajniki tworzenia stroików adwentowych i rękodzieła robionego na szydełku

Mieszkańcy dopisali swoją obecnością. Każdy senior otrzymał przypinkę z logo Garwolińskiego Dnia Seniora

eprasa.pl 79[illegible]

Z ŻYCIA WZIĘTE: ISLANDZKA KURACJA 3W1 REMINERALIZUJĄCA KANAŁ SŁUCHOWY

Jeszcze 14 dni temu byłam głucha, ale...

1 DAWKA PRZYWRACA 100% SPRAWNOŚCI SŁUCHOWEJ I WYCISZA SZUMY USZNE.

Wzmocnisz najważniejsze dźwięki i mowę ludzką, pozbędziesz się syndromu zatkanego ucha, usłyszysz pełne spektrum dźwięku - od najwyższych po najniższe, jak 18 900 osób w Europie!

21 kwietnia prof. Christopher Einarsson z islandzkiej Akademii Medycznej otrzymał nagrodę „Przełom 2018" w dziedzinie medycyny alternatywnej, idąc na wojnę z wątpliwej jakości aparatami słuchowymi. Jego kuracja 3w1 już od 1. zastosowania chroni organizm przed całkowitą głuchotą oraz groźnymi dla zdrowia powikłaniami m.in. demencją, oraz zapaleniami uszu. „Wystarczyło 14 dni kuracji, bym znowu mogła usłyszeć śpiew mojego kanarka. Laryngolog nie mógł uwierzyć w to, co widzi, odzyskałam mocny i wyraźny słuch oraz całkowicie wyeliminowałam szumy uszne." – potwierdza Pani Janina.

Naukowiec po latach badań i analiz w końcu zdał sobie sprawę, że na Islandii praktycznie nie występują problemy ze słuchem. Doszedł do wniosku, że duża mineralizacja powietrza w nadmorskim klimacie pozwala na samoregenerację przewodu słuchowego! Prof. Einarsson rozpoczął badania nad minerałami w 2016 roku i od tego czasu pomógł już blisko 18 900 osobom w Europie trwale poprawić lub odzyskać słuch.

Jedną z pierwszy osób w Polsce, która skorzystała z tej remineralizującej kanał słuchowy kuracji była Pani Janina (72l.) z Bytomia. Dzięki tej mikromineralnej formule pozbyła się wieloletnich problemów ze słuchem, pisków, trzasków i szumów usznych oraz uzyskała 6 - krotną poprawę słyszalności mowy ludzkiej, grającego radia i TV.

DIAGNOZA „Całkowita głuchota i powolny zanik mowy"

Krystyna S. (64 l.)

Od 15 lat zmagam się z postępującym niedosłuchem. Próbowałam różnych zabiegów m.in. komory hiperbarycznej czy płukania ucha. Drogi aparat słuchowy, który dostałam w prezencie, okazał się bezużytecznym „śmieciem". Lekarz był przerażony tym, jak bardzo zniszczony jest mój kanał słuchowy. Powiedział, że jeśli nic z tym nie zrobię, to stracę słuch raz na zawsze i powoli będę także traciła mowę. Żadne wcześniejsze metody, których próbowałam, nie dawały mi żadnej nadziei na odzyskanie słuchu. Ostatnią deską ratunku była moja wnuczka, która sprowadziła dla mnie z Islandii kuracje prof. Einarssona. Zażywam jedynie dwie tabletki dziennie, a już po 3 dniach zauważyłam, że nie muszę już tak mocno podgłaśniać TV. Po tygodniu znowu swobodnie rozmawiam z księdzem w konfesjonale. Nic nie piszczy, nie trzeszczy. Jestem zachwycona!

Ciesz się niezawodnym słuchem do końca życia

Wciąż chodziłam z kartką i długopisem, aby w razie potrzeby skomunikować się z otoczeniem. Z dnia na dzień było coraz gorzej. Gdy przestałam już praktycznie słyszeć, a lekarze załamywali ręce postanowiłam spróbować kuracji remineralizującej kanał słuchowy 3w1 prof. Einarssona. Dzięki niej w ciągu 14 dni stosowania mój stan diametralnie się poprawił: zniknęło ciągłe uczucie zapchanego ucha, pozbyłam się gwizdów, pisków i w końcu słyszę wszystko i wszystkich wokół siebie. Nawet tych którzy mówią cicho i niewyraźnie.

Do momentu, póki nie trafiłam na kuracje 3w1 byłam praktycznie całkowicie głucha. Przestałam spotykać się z sąsiadkami, wstyd mi było, co chwilę dopytywać co mówią, albo tylko głupkowato się uśmiechać. Nawet przestałam jeździć na rowerze w obawie, że nie usłyszę kierowców na jezdni, coraz bardziej czułam też, że tracę równowagę. Na początku podchodziłam bardzo sceptycznie do stosowania tej islandzkiej formuły 3w1. Nie miałam jednak nic do stracenia, więc rozpoczęłam kurację. Efekty przeszły moje najśmielsze oczekiwania. Już w pierwszych dniach piski i trzaski stopniowo ustępowały, w uszach już mi tak nie szumiało, jak wcześniej. Po tygodniu słyszałam już nawet koszenie trawy za oknem i szczekanie psa u sąsiadki za ścianą. Po 14 dniach mój słuch wrócił do pełnej sprawności, jak wtedy gdy byłam nastolatką. Znowu z uśmiechem na ustach uczestniczę w rodzinnych spotkaniach, spotykam się z przyjaciółkami na cotygodniowe pogaduchy. Islandzka kuracja 3w1 dała mi nowe życie!

Skuteczność metody 3w1 wywołała podziw u ekspertów

W odróżnieniu od innych preparatów, formuła mikromineralna 3w1 nie tylko działa na nerw słuchowy i układ krążenia, ale również na układ kostny ucha! To zupełnie nowatorskie i kompleksowe podejście do problemów laryngologicznych odbudowuje ruchome elementy narządu słuchu, które z czasem ulegają zużyciu. Nie dziwi więc, że tak innowacyjna i nieznana wcześniej metoda została wyróżniona i zyskała uznanie największych autorytetów z zakresu laryngologi, foniatrii i audiologii oraz tysięcy pacjentów w Europie i na całym świecie".

Dr Jędrzej Kozłowski, otolaryngolog:

Potwierdzam - działanie kuracji reminalizującej 3w1 jest szybkie i gwarantowane. Zgodnie z badaniami klinicznymi przeprowadzonymi w 2017 r. na grupie 700 osób, jednoznacznie wykazano, że w przypadkach, w których występują niewielkie ubytki i problemy ze słuchem (szumy, niedosłyszenie), całkowite wyleczenie następuje już po 14 dniach kuracji. W cięższych przypadkach, gdzie utrata słuchu jest znacząca, kuracja przynosi zadawalające rezultaty już po 4-6 tyg. Ponadto, preparat jest w 100% bezpieczny. Opiera się na ciężkich do pozyskania bio-substancjach mineralnych występujących wyłącznie na terenie Islandii, w trudnodostępnym, unikalnym na skale światową obszarze ekologicznym. To właśnie sekret jego skuteczności.

Gwarantowana siła działania „3w1"

Chroniony prawami autorskimi patent prof. Einarssona polega na zamknięciu rdzenia mineralnego w mikrocząsteczkach, które przenikają bezpośrednio do krążenia obwodowego, a stąd do naczyń krwionośnych w uchu, co pozwala na działanie na 3 obszarach jednocześnie:

1 OCZYSZCZENIE KANAŁU SŁUCHOWEGO W 97%

Naczynia krwionośne rozszerzają się, podgrzewając wnętrze ucha, co oczyszcza je z zalegającej woskowiny podczas zwykłej higieny uszu, pod prysznicem lub w trakcie kąpieli (nie trzeba stosować patyczków higienicznych). Takie działanie gwarantuje Ci natychmiastowe wyostrzenie słuchu, likwidację szumów oraz zwalczanie stanów zapalnych, swędzenia czy dyskomfortu.

2 WZMOCNIENIE NERWU SŁUCHOWEGO W 92%

Składniki aktywne usprawniają mikrocyrkulację krwi oraz wzmacniają komórki nerwu słuchowego, dzięki czemu fale dźwiękowe docierające do ucha są mocniejsze. Efekt jest podobny do działania aparatu słuchowego – dźwięki stają się dla Ciebie bardziej wyraźne i głośne, jednak w przeciwieństwie do aparatu wzmocnienie słuchu jest trwałe i następuje już po 3-4 tygodniach kuracji.

3 ODBUDOWA SŁUCHU W 87%

Minerały zamknięte w bio-transporterach, „pracują" w trakcie nocy, automatycznie remineralizując i odmładzając mechanizmy kanału słuchowego, tj. kowadełko, strzemiączko i młoteczek, które z wiekiem utraciły sprawność.

Podsumowując, remineralizująca kuracja 3w1 to innowacyjna 3-etapowa formuła mikromineralna, dzięki której z łatwością pozbędziesz się problemów takich jak:

- **zanikanie słyszalności, związane z wiekiem i długotrwałym przebywaniem w hałasie**
- **zaburzenia słuchu polegające na słyszeniu szumów, gwizdów, dzwonienia, pisków**
- **uczucie zatkanego ucha, dyskomfort w kanale słuchowym, swędzenie i wydzieliny**
- **choroby, infekcje i bolesne stany zapalne ucha**

Masz dość tego, że nie słyszysz?

Ty również możesz odzyskać mocny słuch i cieszyć się na nowo z każdego słyszanego dźwięku. Dołącz do grona tysięcy osób, które odmieniły swoje życie dzięki kuracji prof. Einarssona. Co więcej już teraz możesz zamówić kurację 3w1. Wystarczy jedynie wykręcić poniższy numer szybciej od innych, aby **otrzymać całkowicie darmową wycenę oraz zniżkę 73%.** (przesyłka GRATIS). Promocja obowiązuje tylko dla pierwszych 100 osób do dnia **13 listopada 2019 r.**, zatem nie zwlekaj!

Ilość zestawów promocyjnych jest ograniczona, decyduje kolejność zgłoszeń!

Tel.: 81 300 38 90

Pon. - niedz. 8:00-20:00 (Zwykłe połączenie lokalne bez dodatkowych opłat)

eprasa.pl 7924290b2f

30 TYS. ZŁ NA KONCERT

W Garwolinie wystąpi z koncertem kolęd rodzina Pospieszalskich. Występ zaplanowany jest na 30 grudnia

Wydarzenie odbędzie się najprawdopodobniej w kolegiacie lub w kościele na ul. Stacyjnej. Temat występu pojawił się na sesji powiatowej.

-Przeznaczamy 30 tys. zł na udział środków własnych w promocyjnym przedsięwzięciu, które będzie realizowane przez Powiatowe Centrum Kultury i Promocji w Miętnem -powiedziała na sesji skarbnik Jolanta Zawadka podczas wprowadzania zmian w tegorocznym budżecie.

Temat ten nie przeszedł bez echa wśród radnych opozycyjnych, którzy chcieli dokładnie wiedzieć, na co te pieniądze zostaną przeznaczone.

-My jako Komisja Edukacji, Kultury i Sportu dopiero tutaj się dowiadujemy. Może coś więcej decydenci bym nam powiedzieli na ten temat? To jest taka kwota? Wcześniej było straszne oszczędzanie na tym powiatowym ośrodku kultury, a teraz 30 tys. zł „hej hoł" i mamy koncert kolęd? -zapytał radny Marcin Kobus, który jeszcze przed głosowaniem chciał poznać szczegóły tej poprawki do budżetu.

Wicestarosta Iwona Kurowska wyjaśniła, że wniosek o dofinansowanie tego wydarzenia kulturalnego został złożony do samorządu województwa mazowieckiego.

-Chcemy 30 tys. zł pozyskać. Jesteśmy w trakcie rozmów i mamy zapewnienie, że takie pieniądze dostaniemy. Po stronie samorządowej leży zabezpieczenie drugich 50% na taką uroczystość. Te drugie 30 tys. zł, to jest nasz wkład własny, to jest przeliczone na gotówkę - to jest obsługa, nasi pracownicy i tak wyceniamy ich pracę -powiedziała Kurowska.

Wcześniej powiat złożył wniosek do województwa o dofinansowanie „Sikawek", ale z pieniędzy nie skorzystał.

-Stwierdziliśmy, że nie jesteśmy w stanie tego wniosku właściwie, poprawnie rozliczyć. Umówiliśmy się z władzami województwa, że my ten wniosek wycofamy, ale jeszcze do końca roku złożymy na inne wydarzenie, żeby te pieniądze po prostu nam nie przepadły - uzupełniła swoją wypowiedź wicestarosta.

Teraz postanowiono uczcić fakt, że 2019 r. jest ogłoszony rokiem 450 lat od Unii Lubelskiej i w powiecie wspomnieć to bardzo ważne wydarzenie historyczne.

-Pomyśleliśmy, że warto by było „upiec kilka pieczeni przy jednym ogniu". Zorganizować takie wydarzenie, które przypomni nam o tym, jaki rok obchodzimy i coś, co ściągnie mieszkańców powiatu -dodała Kurowska.

EK.

Blisko 12 kilogramów marihuany

Konopie indyjskie ujawniono podczas kontroli drogowej u kierującego fordem 29-latka. Właściciel środków odurzających i jego wspólnik trafili już do policyjnego aresztu. Grozi im do 12 lat pozbawienia wolności.

KPP Garwolin

Sprawa ma charakter mocno rozwojowy, a policjanci nie wykluczają kolejnych zatrzymań

W minionym tygodniu policjanci z Posterunku Policji w Trojanowie zatrzymali do kontroli forda, którym kierował 29 letni mieszkaniec gminy Górzno. Zachowanie kierowcy i zapach z wnętrza pojazdu wzbudziły u funkcjonariuszy podejrzenie, że młody mężczyzna może posiadać marihuanę. Nie mylili się. Przeszukanie pojazdu przyniosło efekt.

-Okazało się, że w aucie znajduje się blisko 50 krzewów konopi indyjskich. Ponadto kierowca posiadał woreczek foliowy z amfetaminą. Podczas dalszych czynności w domu mężczyzny ujawniono blisko 2 kilogramy marihuany, urządzenia do produkcji oraz plantację 25 krzewów -wyjaśnia Marek Kapusta, oficer prasowy Komendy Powiatowej Policji w Garwolinie.

Właściciel nielegalnych środków odurzających trafił do policyjnego aresztu. W tej sprawie został zatrzymany również 32-latni wspólnik mężczyzny. Ten posiadał przy sobie marihuanę. Obydwu zostały postawione już zarzuty. Wobec 29-latka zastosowano poręczenie majątkowe i dozór policyjny, a wobec 32-letniego mieszkania gminy Garwolin tymczasowy areszt na okres trzech miesięcy.

Łącznie policjanci zabezpieczyli blisko 12 kilogramów marihuany. Sprawa znajdzie swój finał na sądowej wokandzie. Mężczyznom grozi do 12 lat pozbawienia wolności. Funkcjonariusze nie wykluczają kolejnych zatrzymań.

EK.

Żelechów zaprasza na Galę Oskarów 2019

Już po raz trzeci w Żelechowie organizowany jest Bezalkoholowy Bal Andrzejkowy. Młodzież kolejny raz udowodni, że alkohol nie jest wyznacznikiem dobrej zabawy

Katolickie Stowarzyszenie Młodzieży w Żelechowie wraz ze swoim asystentem i rodzicami serdecznie zaprasza na niezapomniane chwile podczas niezwykłego balu andrzejkowego. Już 23 listopada 2019 r. w sali „Łabędzi Dwór" przy ulicy Pułaskiego 20 w Żelechowie, będzie można spotkać młodych, którzy udowodnią, że można się wspaniale bawić bez używek. Bal rozpocznie się o godzinie 18.00 i potrwa do późnych godzin nocnych. Celem imprezy jest przede wszystkim wspólna zabawa, integracja, ale także propagowanie trzeźwości wśród młodzieży.

Uczestników czeka niezapomniana noc pełna wrażeń, tańca, zabawy i nagród. Każdy ma szansę na główną wygraną, którą jest rower, ale także wspaniałe vouchery na zabiegi kosmetyczne, tankowanie auta i wiele innych wartościowych przedmiotów. Jedyne co trzeba zrobić to wziąć udział w zabawach prowadzonych przez wodzireja Fantomasza z Białej Podlaskiej podczas balu.

Też możesz tam być!

Bilety w cenie 35 zł będzie można nabyć od 4 do 20 listopada (lub do ich wyczerpania) w Szkole Językowej „OMIKA School", ul. Krótka 3/4 oraz w salonie kosmetycznym „Atelier Matylda Surmacz", ul. Szkolna 34. Więcej informacji pod nr telefonu 510 843 161 oraz u ks. Leszka Mućki 508 979 791.

eprasa.pl 7924290b2f

POŁĄCZENIE ZABAWY Z NAUKĄ STAŁO SIĘ MOŻLIWE!

W Maciejowicach, w bezpośrednim sąsiedztwie placu zabaw i siłowni zewnętrznej oraz Publicznego przedszkola została utworzona ścieżka edukacyjna „JESTEŚMY EKO”

UG Maciejowice

W listopadzie na ścieżce edukacyjnej zostaną przeprowadzone warsztaty ekologiczne skierowane do przedszkolaków, uczniów szkół podstawowych i osób dorosłych z terenu gminy Maciejowice

W ramach przedsięwzięcia powstały ogrody dydaktyczne: ogród „Różne rodzaje roślin” i ogród „Cztery pory roku”, w których nasadzono 1114 szt. roślin różnego rodzaju: drzew, krzewów, bylin, traw, roślin cebulowych, wrzośców, róż oraz roślin o owocach jadalnych. W każdym z ogrodów umieszczono pulpit edukacyjny opisujący gatunki posadzonych roślin. Zostały również zakupione i zainstalowane terenowe pomoce tj. gry i tablice edukacyjne takie jak: ekolog, pszczelarz, rośliny nektaro i pyłkodajne, zanieczyszczenie środowiska, odnawialne i nieodnawialne źródła energii + ekosystem leśny, efekt cieplarniany + oszczędzasz energię chronisz środowisko. Swoje miejsce na ścieżce znalazł również hotel dla owadów.

Ponadto wykonano ścieżkę sensoryczną o długości 9,5 metrów z wypełnieniem z naturalnych materiałów: piasek, szyszki, kora, kamyki drobne-żwirek, kamienie duże - kocie łby, talarki drewniane, marmur, mech, trociny, sztuczna trawa i gumowymi krawężnikami. W ramach zadania zakupiono również dodatkowe wyposażenie, w tym 4 edukacyjne ławki, 4 ławki parkowe oraz 2 stojaki na rowery.

WARSZTATY DLA PRZEDSZKOLAKÓW

W listopadzie na ścieżce edukacyjnej zostaną przeprowadzone warsztaty ekologiczne skierowane do przedszkolaków, uczniów szkół podstawowych i osób dorosłych z terenu gminy Maciejowice. Tematyka warsztatów brzmi „Jesteśmy przyjaciółmi przyrody”, „Owadzi świat”, „Poznajemy życie pszczół”, „Przedszkolny recykling”, „Dlaczego buk ma gładką, a akacja spękaną korę”, „Zwierzęta chronione w Polsce”, „Dbajmy o środowisko”, „Po co owadom zapylającym domy?”, „Dlaczego ptaki potrafią latać? Czy ptaki mają zęby?”, „Energia a środowisko”, „Jak rośliny mogą leczyć?”, „Dlaczego na Ziemi jest coraz cieplej?”.

Wykonawcą ścieżki ekologicznej była firma BdB Investments Łukasz Kuca ze Skierniewic, zaś pomoce edukacyjne dostarczyła firma MENTOR z Połczyna-Zdrój. Koszt wykonania ścieżki wyniósł 128.911,83 zł, a łącznie zamknie się w kwocie ponad 132.161,83 zł, z czego 60.610,00 stanowią środki z WFOŚiGW w Warszawie, 11.723,67 zł środki z Gminnej Komisji Rozwiązywania Problemów Alkoholowych, a 59.828,16 zł pochodzi z budżetu gminy Maciejowice.

Realizacja tego przedsięwzięcia pozwoliła stworzyć bardzo atrakcyjne miejsce spędzania czasu wolnego przede wszystkim dla rodzin z dziećmi.

-*Planujemy realizację kolejnych etapów ścieżki edukacyjnej „JESTEŚMY EKO” oraz w miarę dostępności środków własnych i pozyskania środków zewnętrznych realizację następnych tego rodzaju projektów ekologicznych. Na tą chwilę za wcześnie by mówić o tym, gdzie będą zlokalizowane* -informuje zastępca wójta **Beata Rulak-Fryc.**

UJ

Gdzie jest honda?

WOLA ŁASKARZEWSKA Brak auta właściciel na policję zgłosił w poniedziałek (28 października).

W nocy z niedzieli na poniedziałek (z 27 na 28 października) nieznani sprawcy z terenu nieogrodzonej posesji dokonali kradzieży pojazdu. Była to Honda Civic Type-R koloru srebrnego z 2007 r. Ustaleniami w tej sprawie zajęli się policjanci z Komendy Powiatowej Policji w Garwolinie.

EK.

Wybili szyby

GARWOLIN Szkodę pokrzywdzeni zgłosili na policję w piątek, 1 listopada.

Mundurowi z Komendy Powiatowej Policji w Garwolinie zajmują się sprawą wybicia witryn szklanych w dwóch placówkach usługowych. Do zniszczenia szyb doszło w nocy z 31 października na 1 listopada. Tego czynu wandalizmu dokonały w chwili obecnej jeszcze nieustalone osoby.

EK.

eprasa.pl 7924290b2f

Dodaj swoje ogłoszenie

Jak zamieścić ogłoszenie drobne* w gazecie? Wybierz jeden ze sposobów

SMS

Napisz w telefonie komórkowym dowolnej sieci SMS z treścią ogłoszenia (maksymalnie 160 znaków), zaczynając od skrótu TGO, np.: TGO.oddam szczeniaki w dobre ręce. Podaj miejscowość oraz numer telefonu kontaktowego. Wyślij SMS pod nr 72051. Koszt SMS-a wynosi 2,46 zł z VAT. Ogłoszenie ukaże się w kolejnym wydaniu gazety. Serwis funkcjonuje we współpracy z firmą Bild Presse z siedzibą w Łodzi.

KUPON

Napisz treść ogłoszenia na wyciętym z gazety, ważnym kuponie i dostarcz go do redakcji - osobiście lub wrzuć do skrzynki kontaktowej gazety. Możesz także wysłać go pocztą. Ogłoszenie jest bezpłatne i ukaże się w kolejnym wydaniu gazety.

REDAKCJA

Przyjdź do redakcji i podaj treść ogłoszenia. Cena za jedną emisję wynosi 2,00 zł + VAT (2,46 zł z VAT).

PORTAL

Dodaj ogłoszenie przez stronę internetową: www.twojglos.pl lub www.twojglos-garwolin.pl (regulamin dodawania ogłoszeń przez portal oraz cennik znajduje się w zakładce „ogłoszenia drobne").

* nie dotyczy usług, promocji firm i sprzedaży komercyjnej

SMS o treści: **TGO.treść ogłoszenia** wyślij na numer **72051** (koszt 2,46 zł z VAT)

OGŁOSZENIA KOMERCYJNE

Ogłoszenia dotyczące **usług, promocji firm, sprzedaży komercyjnej** przyjmowane są w redakcji gazety - **koszt 7,00 zł + VAT** (8,61 zł z VAT) lub przez portale: www.twojglos.pl, www.twojglos-garwolin.pl (regulamin dodawania ogłoszeń przez portal oraz cennik znajduje się w zakładce „ogłoszenia drobne").

Ogłoszenie dostarczone do redakcji do poniedziałku do godz. 10:00 ukaże się w najbliższym środowym wydaniu. W przypadku wysłania kuponu pocztą lub wrzucenia do skrzynki kontaktowej o terminie publikacji decyduje data dotarcia kuponu do redakcji. Treść ogłoszenia powinna być zgodna z obowiązującym Regulaminem. Regulamin zamawiania ogłoszeń drobnych znajduje się w siedzibie redakcji oraz na stronach internetowych: www.twojglos.pl, www.twojglos-garwolin.pl w zakładce „Regulamin". Redakcja zastrzega sobie prawo ingerencji w treść ogłoszenia w przypadku, gdy podana kategoria jest niezgodna z treścią ogłoszenia, lub gdy treść ogłoszenia zawiera błędy ortograficzne lub stylistyczne. Redakcja nie odpowiada za treść ogłoszeń.

KUPON na bezpłatne ogłoszenie drobne*

(kupon ważny do 18.11.2019)

TREŚĆ OGŁOSZENIA:

CENA:

MIEJSCOWOŚĆ:

TELEFON KONTAKTOWY:

* nie dotyczy usług, promocji firm i sprzedaży komercyjnej

TWÓJ Głos kupon ważny do 18 listopada 2019

OGŁOSZENIA

MIESZKANIE SPRZEDAM

MIESZKANIE 45 m2 na 4 piętrze, do remontu, przy ul. Jana Pawła II, przy Urzędzie Miasta. Tel. Tel. 668 863 622.

MIESZKANIE spółdzielcze własnościowe pow. 50 m2, os. Kochanowskiego w Rykach. Tel. Tel. 508 459 807.

MIESZKANIE ok. 36 m2, 2 pokoje kuchnia, łazienka, IV piętro, os. Wiślana. Więcej inform. pod nr tel. Cena do uzg. Dęblin.. Tel. 692152928.

KAWALERKA ok. 20 m2 z garażem w podwórku, może być na działalność. Cena do uzgodnienia. Centrum Ryk. Tel Tel. 603 998 939.

MIESZKANIE w bloku na oś. Wiślana, II piętro, dwupokojowe, 37 m2 do remontu. Cena do uzgodnienia. Dęblin. Tel Tel. 608 348 598.

MIESZKANIE 51 m2, drugie piętro, dwa pokoje, kuchnia, łazienka, duży balkon, os. Kochanowskiego. Cena do uzgodnienia. Ryki. Tel Tel. 504 401 925.

MIESZKANIE KUPIĘ

MIESZKANIE kawalerkę, pokój z kuchnią i łazienką w Rykach lub Dęblinie, może być do remontu. Tel. 660 952 489.

MIESZKANIE ZAMIENIĘ

ZAMIENIĘ mieszkanie 50 m2 na I piętrze, na większe 3-4 pokojowe na parterze lub I piętrze. Zamiana z korzystną dopłatą z mojej strony. Cena do uzgodnienia. Ryki, ul. Kochanowskiego. Tel Tel. 728 330 782.

DOM SPRZEDAM

DOM piętrowy wolnostojący w Dęblinie ul. Sienkiewicza, dom w bardzo dobrym stanie, na działce 760 m, ocieplony, dach pokryty blachą szwedzką, kostka na podwórku, wszystkie przyłącza. Cena do uzg. Tel. 53 906 21 89

DOM murowany wolnostojący, około 170 m2 na działce około 30 ar, kryty blachą, woda, tynki, światło, garaż 9 x 16 m. Cena do uzgodnienia. Swaty Tel. Tel. 667 315 720.

DOM z działką 0,5 ha w miejscowości Puznów Nowy k. Garwolina; sprzedam bezpośrednio. Tel. 513 136 430.

DOM w Rykach przy ul. Słowackiego. Tel. tel. 607 084 093.

DOM z działką 700 m2, bud. gospodarcze. Ryki, centrum Tel. Tel. 602 538 519.

DOM jednopiętrowy z poddaszem użytkowym w Rykach przy ul. Myśliwskie w pełni wykończony do umeblowania. Na parterze przedpokój, duży hol, salon połączony z kuchnią (kominek) i wyjściem taras, jeden pokój, łazienka (WC, wanna), kotłownia, ogrzewanie gazowe (piecyk dwu funkcyjny+kolektory słoneczne), klatka schodowa. Na poddaszu cztery pokoje, łazienka (WC, prysznic, wanna), wyjście na taras z dwóch pokoi. W budynku garaż o powierzchni 21,87 m2, działka ogrodzona, własna kanalizacja. Do końca roku ma zostać wykonana droga asfaltowa na ul. Myśliwskiej. Tel. 601 848 140.

DOM piętrowy w samym centrum Ryk, w ciągłej zabudowie, 95 m2, podwórko, 2 wyjścia, 5 pokoi, kuchnia, łazienka, komórka. Cena do uzgodnienia. Ryki, ul. Krótka 3. Tel. Tel. 502 554 765, 606 173 605.

DOM jednorodzinny niedaleko centrum, 4 pokoje, salon, kuchnia z jadalnią, do zamieszkania w Dęblinie. Cena do uzg. Dęblin. Tel. Tel. 662 388 689.

DOM jednorodzinny z podpiwniczeniem i użytkowym poddaszem oraz budynki gospodarcze i murowaną stodołę. Całość mieści się na działce o powierzchni 3400 m2. Pogorzelec, 08-480 Maciejowice. Tel. 668 286 731.

DOM z poddaszem użytkowym na działce 10 a, blisko szkoła, kolej, miejsce atrakcyjne w Podebłociu. Tel Tel. 692 800 580.

DOM 7 km od Ryk, na działce 33 ary, cena do uzgodnienia. Tel Tel. 663 288 955.

DOM w Bobrownikach 95 m2 z możliwością adaptacji poddasza, budynek gospodarczy 30 m2, działka 18 a. Dom przy głównej drodze, w ładnej okolicy. Działka rolna 57 a. Cena do uzgodnienia. Tel Tel. 693 287 931.

LOKAL SPRZEDAM

LOKAL pow. 46 m 2, prąd, woda, parking, budynek po kwiaciarni Fantazja. Ryki, ul. Słowackiego. Cena do uzgodnienia. Tel Tel. 606 876 952.

BUDYNEK sklepowy 79 m2, wolnostojący na działce 1200 m2. Cena do uzgodnienia. Stężyca. Tel Tel. 818 663 620.

DO WYNAJĘCIA POSIADAM

POKOJE w pełni wyposażone i umeblowane, 5 pokoi, 2 łazienki, kuchnia, jadalnia, pokoje 2 i 3 osobowe. Cena do uzgodnienia. Ryki. Tel. 516 344 403.

KAWALERKA 27m2 w Garwolinie przy ul. Kościuszki 25; mieszkanie całkowicie umeblowane; cena 900 zł + opłaty. Tel. 513 464 521.

MIESZKANIA lub pokoje przy ul. Podchorążych, Urbanowicza (os. Lotnisko) i w centrum, umeblowane, do zamieszkania od zaraz. Cena ok. 300 zł za pokój. Dęblin. Tel. 509851846 lub 607597048.

KONTENERY mieszkalne/pracownicze; więcej szczegółów telefonicznie; Lipówki k. Pilawy. Tel. 504 034 999.

LOKAL pow. 46 m 2, prąd, woda, parking, budynek po kwiaciarni Fantazja. Ryki, ul. Słowackiego. Cena 1100 zł brutto plus opłaty licznikowe. Tel Tel. 606 876 952.

LOKAL o pow. 40 m2, na działalność handlowo-usługową lub biurową, ogrzewanie gazowe, dostęp do łazienki. Tanio do uzgodnienia. Ryki, ul. Kościuszki 9. Tel Tel. 503 850 235.

GARAŻ w Rykach przy ul. Kochanowskiego. Tel Tel. 662 995 759.

LOKAL o pow. 300 m2 w Rykach. Tel Tel. 665 775 702.

DZIAŁKA pod działalność w Rykach. Tel Tel. 604 154 273.

DO WYNAJĘCIA SZUKAM

MIESZKANIA do wynajęcia w Rykach dla 3 osobowej rodziny. Tel Tel. 508 165 646.

DZIAŁKA POLE SPRZEDAM

DZIAŁKA budowlana, 20 a. Leopoldów, centrum. Cena 30 zł/ m Tel. 73 952 05 61

DZIAŁKA z budynkiem gospodarczym z garażami (jedna całość) w Stężycy; pow. działki 1034 m2; cena do uzgodnienia. Tel. 669 395 805

DZIAŁKA rolna o łącznej pow. 2,4 ha, w jednym kawałku. W miejscowości Swaty. Cena 62 tys. zł do negocjacji. Tel. Tel. 726 088 881, 693 226 577.

DZIAŁKA rolno-budowlana

Jedno ogłoszenie = jedna oferta

UWAGA!!!

W jednym ogłoszeniu można podać tylko jedną ofertę sprzedaży, kupna, czynności. W przypadku, gdy w ogłoszeniu będzie więcej ofert, opublikowana zostanie pierwsza w kolejności, nawet, jeśli pozostałe dotyczą tej samej kategorii.

1. Z ogłoszenia: „Sprzedam kosiarkę rotacyjną, pługi czteroskibowe, kultywator..." opublikowana zostanie oferta sprzedaży kosiarki rotacyjnej. Pozostałe dwie rzeczy należy podać w kolejnych ogłoszeniach.

2. Z ogłoszenia: „Kupię samochód audi, seat, polonez..." opublikowana zostanie tylko oferta kupna samochodu audi. Pozostałe oferty kupna powinny znaleźć się w oddzielnych ogłoszeniach.

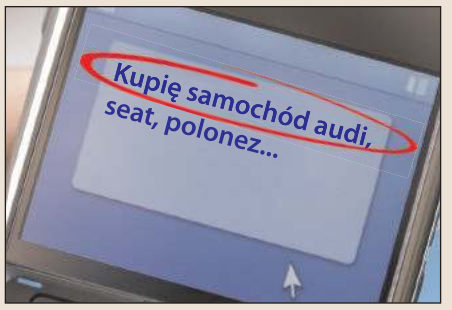

eprasa.pl 1924290b2f

KOMPLEKSOWE USŁUGI SPRZĄTAJĄCE

Sprzątanie:
- domów
- biur, gabinetów
- hal, innych obiektów
- grobów

Garwolin i okolice — Wystawiamy faktury VAT

tel. 507 720 193, e-mail: czystykat@wp.pl

BETONIARNIA

502 685 351
502 442 873

betoniarniakamionka.garwolin@gmail.com
Kamionka, k/Borowia

INTERNET ŚWIATŁOWODOWY
KASY FISKALNE
KOMPUTERY
NET-komp
Krystian Kania
Żelechów ul. Chłopickiego 20
tel. 25 684 77 77
www.net-komp.eu

Marcin Paprota
Jakość usług na najwyższym poziomie!

VAT 8%

INSTALACJE
kotłów gazowych

tel. 664 428 763
www.lider-instalacji.pl

Doradztwo
Sprzedaż
Montaż
Serwis

NZOZ MEDI TRANS TRANSPORT MEDYCZNY
Jolanta Czopek, Sławomir Czopek
www.meditrans24.pl

- transport sanitarny
- transport medyczny międzynarodowy
- transport dializ
- transport osób niepełnosprawnych
- zabezpieczenia medyczne imprez masowych
- pokazy pierwszej pomocy

zaufaj doświadczeniu!
24/7
tel. 81 8654 652
kom. 604 753 832
ul. Warszawska 90, 08-500 Ryki

DORABIANIE KLUCZY
- programowanie kart, kluczy, pilotów
- naprawa zamków, stacyjek
- konserwacja
- awaryjne otwieranie

Kamil Paziewski
tel. 502 438 016, Sobolew

UWAGA!!! UWAGA!!! UWAGA!!!
Podpisujemy umowy z importerami pojazdów!
AUTO KASACJA
- wydawanie zaświadczeń do wyrejestrowania pojazdu,
- odbiór własny,
- płatność gotówką,
- wysokie ceny za pojazdy

tel. 781 200 418, Ryki ul. Kolejowa 14

w miejscowości Puznów Nowy o powierzchni 0,6237 ha; cena do uzgodnienia; więcej informacji telefonicznie. Tel. 510 060 226.

DZIAŁKA budowlana na os. Brzezinka w Rykach. Atrakcyjna lokalizacja, media, droga publiczna, 400 m od basenu. Tel. Tel. 601 565 050, 790 202 007.

DZIAŁKA gruntowa przy ul. Myśliwskiej w Rykach. Tel. Tel. 601 565 050, 790 202 007.

DZIAŁKA budowlana 10ar, Ryki, ul. Graniczna. Tel. tel. 607 084 093.

DZIAŁKA 86 arów w Brusowie, do działki doprowadzona woda i prąd. Tel. 602 371 860.

ŁĄKĘ 3 ha w Dęblinie. Tel Tel. 601 507 884.

4 DZIAŁKI budowlane po 8 a + 2 działki po 30 a. Ułęż, przy głównej trasie, obok przystanku autobusowego. Cena do uzgodnienia. Tel. 503 188 816.

DZIAŁKA rolna w Edwardowie 0,5 h. 5 km od Ryk. Tel Tel. 782 158 774.

DZIAŁKA budowlana o nr 22/1 - 45 a, z przyległym lasem, łącznie 1,20 ha. Przy szosie Moszczanka-Krasnogliny-Dęblin lub dowolny kawałek od 15 a, pod budownictwo siedliskowe. Cena do negocjacji. Tel Tel. 502 599 956.

DZIAŁKA w Rykach ul. Myśliwska o pow. 30 ar. Tel Tel. 721 654 638.

DZIAŁKA nr 295 o powierzchni 1,87 ha, nr 258 o pow. 14 arów wraz z budynkiem gospodarczym do remontu; media dostępne: prąd, woda, kanalizacja; dojazd drogą asfaltową; działki posiadają księgi wieczyste; Filipówka w gminie Borowie Tel. 514 598 059.

ŁĄKA 7 arów w Rykach. Cena do uzgodnienia. Tel Tel. 665 775 702.

SIEDLISKO z budynkami murowanymi, polem 1,05 ha oraz lasem 0,32 ha w Niwie Babickiej. Cena do uzgodnienia. Tel Tel. 783 873 823.

DZIAŁAK 7 arów w Dęblinie. Cena do uzgodnienia. Dęblin, ul. Słoneczna. Tel Tel. 798 322 354.

DZIAŁKA zabudowana pow. ok 1,30 ha, dom, plus budynki garażowo-magazynowe, media, woda z wodociągu. Cena do uzgodnienia. Okolice Ryk. Tel Tel. 509 024 098, 783 165 156.

POSADZKI
AGREGATEM
OCIEPLENIA PIANĄ PUR

www.posadzki-mazowieckie.pl

ponad 10 lat na rynku

696 463 784
BLIK-BET Adam Szostak
ul. Klonowa 61
05-300 Mińsk Mazowiecki

SKLEP
ze zdrową i swojską żywością
- warzywa i owoce od lokalnych rolników
- naturalne mleko, sery podpuszczkowe i twarogowe
- tradycyjne pierogi, pyzy i naleśniki
- miody i przetwory
- jaja wiejskie od kur z wolnego wybiegu
- wędliny wyrabiane tradycyjnie

ul. Korczaka 19, 08-400 Garwolin (naprzeciw szkoły)
Tel. 881 520 535

eprasa.pl 79242290b2f

DZIAŁKA POLE
KUPIĘ

Kupię działkę rolną lub budowlaną przy trasie S-17 ,areał oraz klasa gruntu bez znaczenia , rejon lokalizacji od węzła Moszczanka do węzła Górzno. Tel. tel 501304379.

SAMOCHÓD
SPRZEDAM

FIAT siena 1.6 kat B + G, 98 r, leg. gazu do 23 r, bordowy, garażowany, przegląd do 07.08.19 OC do końca 18 r, po wymianie rozrząd, hamulce, alternator i akumulator. Cena do uzgodnienia. Budki Rososz. Tel. Tel. 693 801 806.

MAZDA II B ,2005 r, 84, 8 tys. km, 5D, kolor srebrny metalik. Uszkodzony! Cena 2,6 tys. zł. Dęblin. Tel. Tel. 504 231 117.

MITSUBISHI ASX, rok 2010, 1,8 Diesel, kolor czarny, przebieg 210 tys. km., cena 33000 zł. Tel. Tel. 607 519 696.

MERCEDES 410 „kaczka" z silnikiem 3.9 diesel; na części; cena do uzgodnienia; Lipówki. Tel. 504 034 999.

TOYOTA Corolla, Benzyna 1,4, rok produkcji 2003, cena do uzgodnienia. Tel. Tel. 785 465 772.

OPEL Astra II kombi 2,0, diesel. Stan techniczny dobry. Auto zadbane. Cena 2700 zł do uzgodnienia. Okolice Trojanowa. Tel. Tel. 724 114 588.

TOYOTA Avensis III; 2.0 B+LPG; 2010 r.; kombi; cena do uzgodnienia; Wilga. Tel. 509 716 638.

AUDI A4 B8, 2008 rok, przebieg 262 tys. km, kolor czarny, 2,0 Diesel, Cena 31 000 zł. Tel Tel. 697 451 512.

RENAULT Megane Scenic 1,9 DCI, 2002 rok. Cena do uzgodnienia. Dęblin. Tel Tel. 665 505 733.

VW Vento 1,8 B+G, 1995 rok, przebieg 148 tys. km, książka serwisowa, 3 lata w kraju. Cena do uzgodnienia. Tel Tel. 692 251 139.

MAZDA Premacy 2000, przeb. 240 tys.km, 1.8 b, kolor czerwony. Cena 5 000 zł do uzgodnienia. Tel Tel. 500 763 713.

FORD Transit; 1999 rok; stan idealny; cena 6.500 zł; Żelechów Tel. 537 013 221.

TOYOTA RAV4 2.2 D4D diesel, 150 KM, rok produkcji 2013, przebieg 75100 km, srebrny metalik, tempomat, wielofunkcyjna kierownica, kamera cofania, duży wyświetlacz multimedialny i wiele innych dodatków. Opony lato+zima. Auto bardzo zadbane. Tel. 601 388 570.

VW Golf 1,6 Benzyna, 3-drzwiowy, rok w kraju, 1999 rok produkcji, tanio! Sprawny. Tel Tel. 663 012 121, 257 543 209.

RENAULT Megane 1,5 DCI, przebieg 250 tys. km. Cena 4100 zł do negocjacji. Ryki. Tel Tel. 602 796 361.

Skoda Octavia 1,6 TDI, 105 KM, przebieg 224 tys. km, szara, po wymianie rozrządu, klocki, oleje. Cena 18 700 zł do negocjacji. Ryki. Tel Tel. 694 823 614.

OPEL Corsa 1,7 D, czerwony, rok produkcji 1998, trzydrzwiowy, stan bardzo dobry. Cena 2000 zł do negocjacji. Dęblin-Stawy. Tel Tel. 781 944 216.

SUZUKI Burgman 125, przebieg 13 121 km, rok produkcji 2007, kolor srebrny, na kat. B, stan bardzo dobry. Cena 5400 zł. Ryki. Tel Tel. 661 227 357.

VW Polo V, 2010 rok, 168 tys. km, 3-drzwiowy, 1,6 TDI, 90 KM, czerwony, bogate wyposażenie, stan bardzo dobry, oryginalny lakier, felgi 16 cali, nowe opony. Cena 16 900 zł. Ryki. Tel Tel. 883 462 449.

RENAULT Thalia 1,2 B, 75 KM, sedan, 12.2007/01.2008 rej., salon PL, 132 tys. km, srebrny metalik, ABS, CZ, EL. SZ., klima sprawna, HL, H.R.M.CB, szyber dach panorama, kamera cofania, 2xklucz, pilot, niebity, oryginał, po wymianie rozrząd, płyny, olej, tarcze, 2xkomplet opon Z+L. Cena 6800 zł do uzgodnienia. Ryki. Tel Tel. 607 492 102, 663 381 003.

VW Caddy 2005 rok, 1,9 TDI, 270 tys. km, srebrny metalik, serwisowany w kraju, opony zimowe, przygotowany na zimę. Cena 12 550 zł. Ryki. Tel Tel. 539 595 509.

HONDA CR-V 2,0i, srebrny metalik, bezwypadkowy, 220 tys. km, serwisowany, książka serwisowa, komplet kluczyków, 4x4. Cena do uzgodnienia po obejrzeniu. Ryki. Tel Tel. 539 595 509.

SAAB 93, 1,8i, czarny, kombi, rok 2007, bogate wyposażenie, bezwypadkowy, ważny przegląd techniczny i wyposażenie. Cena 13 500 zł do uzgodnienia. Tel Tel. 732 627 206.

OPEL Astra 1,6 z 2002 roku, B+G, srebrny metalik, klimatyzacja, ABS, opony zimowe, WK, radio CD. Garwolin. Tel Tel. 509 127 281.

MITSUBISHI Outlander B+G holenderski, spalanie ok. 7-9 l, 2007 rok, 5 drzwi. Cena do uzgodnienia. Tel Tel. 535 079 866.

DAEWOO Lanos 2001 rok, 1,4 B+G, kolor srebrny, opony letnie na AF, zimowe na felgach stalowych, 4 drzwi, ważny przegląd, ważne OC, ważna butla gazowa. Cena 1500 zł. Stężyca. Tel Tel. 511 236 979.

OPEL Vectra 2004 rok, 1,9 D, czarny, stan bardzo dobry, bez rdzy, OC do lutego 2020 roku. Cena 5500 zł. Ryki. Tel Tel. 504 082 170.

FORD Focus 2003 rok, 1,8 D, kombi, bez rdzy, AF+opony zimowe. Cena 3000 zł. Ryki. Tel Tel. 504 082 170.

OPEL Meriva 2005 rok, 1,7D, lekko uszkodzony, pali, jeździ, szyby i poduszki całe. Cena 3000 zł. Okolice Ryk. Tel Tel. 504 082 170.

TOYOTA Avensis 2007 rok, 2 litry Diesel, przebieg bardzo mały, 138 tys. km, sprowadzony z Belgii, super stan, gotowy do rejestracji. Tel Tel. 664 495 174.

OPEL Meriva II 1,7 CDTI, 74 KW, 2011 rok, przebieg 148 tys. km, Diesel, automat, bogate wyposażenie. Cena 23 900 zł. Okolice Ryk. Tel Tel. 511 149 569.

FIAT Panda 1,1 B+G, 2009 rok, garażowany. Cena do uzgodnienia. Tel Tel. 663 288 955.

OPEL Astra h 1,9 CDTI, 2006 rok, hatchback, 162 tys. km przebiegu. Cena 7500 zł do negocjacji. Tel Tel. 663 288 955.

FIAT Stilo 1,9 JTD, 5-drzwiowy, przegląd do 08.2020. Cena do uzgodnienia. Dęblin. Tel Tel. 783 810 851.

PEUGEOT 206, 5-drzwiowy, 230 tys. km, Benzyna + LPG. Cena 3500 zł. Tel Tel. 606 805 581.

OPEL Signum 2,2 DTI, 2003 rok, 125 KM, komplet opon lato, zima, klimatronik, 8 poduszek, tempomat, ABS, ESP, skórzana tapicerka, CD-R, CD, 7 głośników, szyby elektryczne. Cena 5500 zł. Tel Tel. 604 424 961.

VOLVO S60, 2,4 Diesel, 163 KM, czarny, 2003 rok, cena do uzgodnienia. Trojanów. Tel Tel. 500 388 313, 508 674 159.

SAMOCHÓD
KUPIĘ

AUTA do 5.000 zł; po cenie niższej niż rynkowa; także w cenie złomu. Żelechów Tel. 505 874 162

AUTO do kwoty 3.000 zł kupię; rozważę każdą propozycję; okolice Garwolina Tel. 511 111 990.

MOTOCYKL
SPRZEDAM

SUZUKI gsr 600, 98 KM, 2006 rok produkcji, przebieg 24 tys. km, w super stanie, właściciel po 50-tce. Cena do uzgodnienia. Tel Tel. 600 097 249.

MOTOCYKL Suzuki 125 chopper, stan dobry. Tel Tel. 510 564 726.

ROMET K125 na kat. B, 2012 rok, przebieg 5200 km, stan bardzo dobry, 100 procent sprawny, ważne opłaty, cena 2600 zł do uzgodnienia. Ryki. Tel Tel. 537 011 983.

MOTOCYKL
KUPIĘ

KUPIĘ wsk, shl, wfm, mz, cz inne stare motocykle ramy silnik stare dowody rejestracyjne (te unieważnione i wyrejestrowane tez) cały powiat Tel. 514 633 149

KUPIĘ motocykle stare kompletne lub nie, typu wsk shl wfm mz komar junak motorynka jawa z dokumentami lub bez z okolic Ryk Dęblina Garwolina Ułęża Kłoczewa. Płatne od ręki. Tel. Tel. 607 709 750.

MOTOROWER ogara 205, 200, Rometa kadeta, komara lub inny. Ryki. Tel Tel. 537 011 983.

KUPIĘ: WSK, MZ, Java, SHL, CZ. Tel Tel. 880 018 099.

MOTO RÓŻNE
SPRZEDAM

FELGI aluminiowe z oponami zimowymi z BMW e39, rozmiar 225x55x17, opony 2 nowe, 2 używane. Ryki. Tel. Tel. 663 436 660.

OPONY - dętki lotnicze, nowe i używane, różne rozmiary, np. 900x300. Cena do uzgodnienia.Tel Tel. 517 120 621.

CZĘŚCI samochodowe do VW Passata, Fiata Uno i samochodów ciężarowych. Cena od 10 zł. Tel Tel. 500 763 713.

KOMPLET kół zimowych, idealne, wyważone, 14 cali, na 5 śrub. Cena 240 zł. Puławy. Tel Tel. 736 665 245.

PRZYCZEPA samochodowa; z dokumentami; cena 1.200 zł; Żelechów Tel. 537 013 221.

OŚ do wozu w bardzo dobrym stanie, kompletna z felgami i oponami. Tel Tel. 785 465 784.

FELGI z oponami zimowymi Renault Kangoo. 14 cali, cena 200 zł. Tel Tel. 602 698 039.

KOMPLET opon zimowych wraz z felgami, 13 cali, stan bardzo dobry, cena 150 zł. Tel Tel. 604 426 630.

KOMPLET opon zimowych wraz z felgami, 13 cali, stan bardzo dobry, cena 150 zł. Tel Tel. 604 426 630.

KOŁA do BMW zimowe, alufelgi, R16, 4 sztuki, 225/55. Cena do uzgodnienia. Ryki. Tel Tel. 784 488 290.

FELGI stalowe 16 cali, 5x100. Cena do uzgodnienia. Tel Tel. 785 465 788.

OPONY 14 cali, 9-28 tylne do C-360, bieżnik 3 cm. Tel Tel. 513 696 647.

OPONY 16 cali. Tel Tel. 697 102 849.

INSTALACJA gazowa stag do samochodu na 6 cylindrów. Tel Tel. 697 102 849.

PRZYCZEPKA samochodowa 205x125. Tel Tel. 603 741 334.

FELGI stalowe 15 cali 5x112, pasują do VW, Golf, Audi, Seat, Skoda. Cena 230 zł. Tel Tel. 500 149 165.

TŁOK do silnika S-320 plus dwa komplety pierścieni, fabrycznie nowe, oryginalne. Cena do uzgodnienia. Okolice Okrzei. Tel Tel. 604 891 618.

DRZWI tylne lewe do Audi A4 B6 LY7. Tel Tel. 784 181 277.

OPONY-dętki lotnicze, nowe i używane, różne rozmiary, np. 840x290. Cena do uzgodnienia. Tel Tel. 517 120 621.

OPONY zimowe R185/14 cali do VW, firmy włoskiej, cztery otwory, używane 3 sezony, cena 50 zł/szt. Na felgach blaszanych. Ryki, ul. Żytnia. Tel Tel. 695 731 791.

OPONY zimowe 185/65/15 od Peugeot Partner, same lub z felgami Tel. 604 902 433.

OPONY ZIMOWE Kleeber 195/65/R15; stan bdb; 4 sztuki; cena do uzgodnienia; Górzno Tel. Tel. 784 412 244.

MOTO RÓŻNE
KUPIĘ

KABINĘ do Ursus 360 kupię. Tel Tel. 784 181 277.

MASZYNY ROLNICZE
SPRZEDAM

PRASA kostka New Holland, hydrauliczny podbierak, 1,6 m szerokości, stan dobry. Okolice Trojanowa. Cena 7200 zł do negocjacji. Tel. Tel. 694 055 246.

PŁUG 3-skibowy; obrotowy; cena 4.500 zł; Gończyce Tel. 514 573 515.

ROZRZUTNIK 2-osiowy plus nadstawy; cena 3.900 zł; Gończyce Tel. 514 573 515.

ROZRZUTNIK zachodni; Corne; 7 ton; cena 11.500 zł; Gończyce Tel. 514 573 515.

LINY stalowe do zgarniaczy obornika, fi 10, 12, 13 mm oraz koła linowe. Tel Tel. 603 346 594.

KOMBAJN zbożowy volvo 800 aktiv, silnik perkins, heder 2,4 m. Okolice Ryk. Cena do uzgodnienia. Tel. 531 184 972.

ROZRZUTNIK obornika jednoosiowy Czarna Białostocka, cena 1900 zł. Tel Tel. 693 106 228.

GLEBOGRYZARKA grudziądzka, 8, stan bdb. Cena 2100 zł Tel Tel. 693 106 228.

KULTYWATOR Unia Grudziądz; 2,10 metra; stan bdb; nowe redlice; bez spawów; cena do uzgodnienia; Żelechów Tel. 664 625 816.

ROZSIEWACZ nawozowo-wapniowy KOS; w sanie bdb; w ciągłym użytkowaniu; więcej informacji telefonicznie; cena do uzgodnienia; Żelechów Tel. 664 625 816.

PŁUGI „trójki" Unia Grudziądz; stan bdb; gotowe do pracy; bez wkładu finansowego; cena do uzgodnienia; Żelechów Tel. 664 625 816.

CIĄGNIK Władimirec T-25, po remoncie. Cena 9 000 zł. Tel Tel. 691 422 766.

CIĄGNIK C-360, 1980 rok, z kabiną na obie strony, cena 13 800 zł. Okolice Nowodworu. Tel Tel. 788 981 941.

TROLL czeski, duży, 8 siłowników, cena 3900 zł. Tel Tel. 788 981 941.

SIEWNIK zbożowy, 27 redlic, z tyłu grabki od poznaniaka. Cena 1300 zł. Tel Tel. 788 981 941.

ROZSIEWACZ RCW 3 do remontu. Tel Tel. 537 013 221.

ROZDRABNIACZ Bąk Agromet Jawor; z silnikiem 10 kW; cena 1050 zł; okolice Górzna Tel. 789 459 188.

ROZSIEWACZ nawozu RCW 3; cena 4.600 zł; Żelechów Tel. 537 013 221.

KOSIARKA rotacyjna; cena 2.300 zł; Żelechów Tel. 537 013 221.

KOSIARKA rotacyjna; 1.65 metra; cena do uzgodnienia; okolice Garwolina Tel. 506 668 445.

PŁUGI 4-skibowe Unia Grudziądz; 4 x 35; nowe elementy robocze; odkładnie; pół śrubowe; cena do uzgodnienia; okolice Garwolina Tel. 506 668 445.

PŁUGI 3-skibowe Unia Grudziądz; stan bdb; cena do uzgodnienia; okolice Garwolina Tel. 506 668 445.

PŁUGI 2-skibowe Unia Grudziądz; stan bdb; cena do uzgodnienia; okolice Garwolina Tel. 506 668 445.

PRZETRZĄSACZ taśmowy lubelski; Z-234; cena 300 zł; okolice Garwolina Tel. 506 668 445.

PŁUG 4-skibowy; cena 1.400 zł (do negocjacji); okolice Garwolina Tel. 506 668 445.

ROZSIEWACZ nawozu Motyl i Kos; cena do uzgodnienia; okolice Garwolina Tel. 506 668 445.

SIEWNIK 26 lejkowy, stan dobry, gotowy do siania. Cena 800 zł. Tel. 506 703 976.

GLEBOGRYZARKA spalinowa lider 4-suw ohw 139 cm3. Cena 450 zł. Tel. 512 245 590 .

CIĄGNIK t 25 w bardzo dobrym stanie, bez wkładu finansowego. Tel. 668 494 803.

SIEWNIK 23 lei lub zamienię na mniejszy 17 lub 19 lei. Tel Tel. 669 432 215.

KOSIARKA rotacyjna szer. 165 cm, famarol słupsk. Tel. 669 432 215.

CIĄGNIK Ursus C3603p w bardzo dobrym stanie, 1986 rok. Cena do uzgodnienia. Więcej informacji pod nr tel Tel. 668 559 544.

ROZSIEWACZ nawozów sulky 6001 zasypu, stan dobry. Tel Tel. 510 564 726.

ZGRABIARKA karuzelowa Fella ts335, stan dobry. Tel Tel. 510 564 726.

KOSIARKA rotacyjna Samasz 2.10. Tel Tel. 510 564 726.

PRZYCZEPA do bel, na dwóch warstwach mieści 20 bel. Tel Tel. 691 312 727.

SIEWNIK poznaniak 6, na olejowej przekładni, stan bardzo dobry. Tel Tel. 691 312 727.

PRASA kostka Sipma, zielona, stan bardzo dobry, wszystko w oryginale, 2010 rok. Cena 17 500 zł. Tel Tel. 692 290 910.

ROZRZUTNIK Czarno-białostocki, rok 1990, dwuosobowy, stan bardzo dobry. Tel Tel. 692 290 910.

PŁUGI 3 Grudziądz z krojenia, stan bardzo dobry. Cena 1200 zł. Tel Tel. 692 290 910.

ROZSIEWACZ Motyl zawieszony, stan bardzo dobry. Cena 1800 zł. Tel Tel. 692 290 910.

SIEWNIK Kosz stan bardzo dobry, cena 700 zł. Tel Tel. 692 290 910.

ŚRUTOWNIK bąk, stan db. Cena do uzgodnienia. Tel Tel. 577 739 722 . Ryki .

TAŚMOCIĄG do obornika, mało używany. Cena do uzgodnienia. Ryki. Tel Tel. 798 661 587.

BRONA talerzowa 20 Grudziądz, 4 razy po 5, cena 2800 zł. Tel Tel. 692 290 910.

ROZRZUTNIK Dobre Miasto, 1988 rok, stan bardzo dobry, sprawny. Cena 5000 zł. Tel Tel. 692 290 910.

KOSIARKA rotacyjna 2015 rok, stan bardzo dobry, cena 2400

Wydruk dla 7924290b2f

zł. Tel Tel. 692 290 910.

ŚLĘZA sadownicza z dużym wentylatorem, nowy zbiornik, stan dobry, cena 4000 zł. Tel Tel. 692 290 910.

ROZRZUTNIK prywatny, stan bardzo dobry, 1995 rok, cena 3500 zł. Tel Tel. 692 290 910.

KOSIARKA rotacyjna 185 szerokości, osłona metalowa, sprawna, plandeka, stan bardzo dobry. Cena do uzgodnienia. Tel Tel. 505 900 999.

SIEWNIK poznaniak, gotowy do siania plus grabki, stan bardzo dobry. Tel Tel. 505 900 999.

TALERZÓWKA 2x9 2x8, firma Akpil Międzyrzec, talerze ok, stan bardzo dobry. Tel Tel. 505 900 999.

ROZRZUTNIK jednoosiowy, dwa wałki, oryginalny, sprawny, stan bardzo dobry. Tel Tel. 505 900 999.

PRZYCZEPA, kosiarka, agregat uprawowy, wóz, kosz na podnośnik, zgrabiarka, rozrzutnik. Tel Tel. 537 656 999.

ROZRZUTNIK jednoosiowy, gotowy do pracy. Cena 4300 zł. Pawłowice. Tel Tel. 603 114 263.

PŁUGI z Unia Grudziądz. Tel Tel. 669 432 215.

T 25 Władimir 1984 sprawny z kabiną, gmina Trojanów. Tel. 509 856 632.

WÓZEK pod heder do Bizona Super; cena do uzgodnienia; okolice Garwolina Tel. Tel. 506 668 445.

MASZYNY ROLNICZE

KUPIĘ

PRZYCZEPĘ rolniczą lub rozrzutnik obornika. Tel Tel. 693 106 228.

SIEWNIK do zboża 15, 17 lub większy. Tel Tel. 693 106 228.

ROZRZUTNIK obornika; najlepiej do remontu Tel. 506 668 445.

KAŻDĄ maszynę rolniczą i ciągnik; stan obojętny; może być do remontu Tel. 506 668 445.

KUPIĘ maszyny sprawne i do remontu. Tel Tel. 505 900 999.

PŁUGI trójki grudziądzki kupię w dobrym stanie. Tel. 505 445 834 .

MASZYNY URZĄDZENIA

SPRZEDAM

MASZYNA do obierania dyni. Cena 15 tys. zł. Tel. Tel. 607 519 696.

SILNIK siłowy z motoreduktorem 0,37 KW, 40 obrotów. Cena 450 zł do uzg. Dęblin. Tel. 511 653 832.

LINY stalowe różnej grubości i zakuwanie lin. Tel Tel. 603 346 594.

KOSIARKA dyskowa Kuhn, szer. koszenia 2,40 m, cena 5200 zł. Tel Tel. 604 868 650.

ŁUPARKA hydrauliczna do drewna. Tel Tel. 691 312 727.

PIŁA spalinowa Stihl MS251, stan bardzo dobry, z 2013 roku. Cena 1000 zł. Tel Tel. 697 421 696.

WIERTARKA stołowa WSD16, 400 V. Tel Tel. 603 346 594.

SILNIKI elektryczne 2,2 kW, 3 kW, 4 kW, 5 kW, 7 kW, 11 kW, 15 kW, różne obroty. Tel Tel. 603 346 594.

ŁUPARKA hydrauliczna do łupania drzewa, napędzaną silnikiem siłowym. Cena do uzgodnienia. Tel Tel. 577 739 722. Ryki.

SILNIK 7,5 KW do Bąka, mało używany, cena do uzgodnienia. Ryki. Tel Tel. 798 661 587.

SPAWARKA tig/MMA, na wózku spawalniczym. Tel Tel. 697 102 849.

odmiany. Sosnówka. Tel. Tel. 510 401 714.

SŁOMA w belach, siano w belach i luzem. Tel. Tel. 696 644 234.

SIANO i obornik. Tel Tel. 513 483 589.

SIANO w kostkach polne, około 2,5 tony. Tel Tel. 697 776 145.

JĘCZMIEŃ hybrydowy (rok po wymianie); około 18 ton; cena 650 zł/tona; przy większych ilościach cena do negocjacji; Łętów k. Głoskowa. Tel. 785 929 610.

ZIEMNIAKI jadalne odm. Irga, Owacja, Bellarosa, Vinedwór. Tel Tel. 889 752 784.

SADZONKI malin Rubin. Nawadniane, dobrze ukorzenione, wolne od chorób. Cena 1,50 zł/szt. Nowodwór. Tel Tel. 889 752 784.

ZIEMNIAK sadzeniak oraz gruby, odmiana Irga rok po centrali bez rdzy, sadzeniaka około 2 tony, gruby około 7/8 ton. Okolice Maciejowic. Tel. 505 445 834.

ZIEMNIAKI odm. Vineta oraz zboże. Okolice Trojanowa. Cena do uzgodnienia. Tel Tel. 606 218 814.

SADZONKI truskawek, odmiana: Hanoi, Patrycja. Cena

www.medyk-otwock.pl
Państwowa, Bezpłatna Medyczna Szkoła Policealna
Nabór zimowy
• Asystentka Stomatologiczna
• Terapeuta zajęciowy
• Opiekunka dziecięca
• Opiekun medyczny
Nie wymagamy matury !
Otwock
ul. Andriollego 90
tel. (22) 779 50 89
e-mail: sekretariat@medyk-otwock.pl

Dokumenty przyjmujemy do 17 stycznia 2020

MASZYNY ROLNICZE

KUPIĘ

KRAJZEGA wykonana od podstaw 230/400 V. Cena do negocjacji. Tel Tel. 697 102 849.

AGREGAT 3,20 m, podwójne wałki, wąski ząb, boki składane. Stan dobry, firmowy. Tel Tel. 505 900 999.

PRZYCZEPA wywrotka na dwie strony, bez dokumentów. Cena 5300 zł. Pawłowice. Tel Tel. 603 114 263.

FREZARKO-PILARKA do drewna, 400 V, dolnowrzeciona, fabryczna. Cena 1800 zł. Tel Tel. 507 533 143.

MASZYNY URZĄDZENIA

KUPIĘ

GLEBOGRYZARKĘ uszkodzoną kupię. Tel Tel. 784 029 634.

PRODUKTY I PŁODY ROLNE

SPRZEDAM

TUJE ok. 80-100 sztuk. Cena do uzg. Krasnogliny. Tel. 81 865 80 74.

SADZONKI truskawek, różne ta, Tajfun. Cena 1,65 zł/kg. Możliwość dowozu. Tel Tel. 668 005 364.

SŁOMA w belach; sucha - trzymana pod dachem; bele 120x120; cena do uzgodnienia Tel. 506 668 445.

SADZONKI truskawek: Roksana, Elsanta, Marmolada, Patrycja. Plantacja nawadniana, wolna od chorób. Sadzonki kopane na zamówienie. Cena 0,20 zł/szt. Tel Tel. 604 945 447.

SADZONKI truskawek: Rumba, Grande Rossa, Sibilla Elegance. Nawadniane, dobrze ukorzenione, wolne od chorób. Cena 0,40 zł/szt. Nowo-

SKUP ZBOŻA
żyto
pszenżyto
owies
Magazyn Wola Żelechowska
lub odbiór z gospodarstwa
tel. 507 663 425

SKUP ZBÓŻ
pszenica, pszenżyto, żyto, kukurydza sucha/mokra
Odbiór z gospodarstwa
tel. 503 043 868

NIEPUBLICZNY ZAKŁAD
PIELĘGNACYJNO-OPIEKUŃCZY
BEATA
NOWY WŁAŚCICIEL
» POKOJE 1,2,3 OSOBOWE Z ŁAZIENKAMI
» OPIEKA LEKARSKA 24H
» OPIEKA PIELĘGNIARSKA 24H
» REHABILITACJA
» TERAPIA ZAJĘCIOWA
» MUZYKOTERAPIA
» SYSTEM PRZYWOŁAWCZY
TYLKO 1999 zł/miesiąc
W PRZYSZŁOŚCI ŚWIADCZENIA USŁUG W RAMACH NFZ
www.nzpo-beata.pl
TRZCIANKA 32, 08-470 WILGA
TEL. 797 844 168 / 509 057 520

epraso.pl 7924290b2f

0,20 zł/szt. Tel Tel. 696 909 716.

ZBOŻE: żyto, pszenica, pszenżyto, owies. Tel Tel. 535 092 066.

PSZENŻYTO i owies sprzedam. Stara Dąbia. Tel Tel. 783 755 301.

PSZENICA, możliwość dorobienia śruty gniotownikiem. Cena 70 zł. Tel Tel. 698 378 676.

PSZENICA jara, zbiór 2019 rok, 1,5 tony. Możliwość sprzedaży w mniejszych ilościach. Cena 80 zł. Lasocin. Tel Tel. 669 302 055.

SADZONKI brzozy i dębu. Tel Tel. 691 667 255.

SADZONKI malin jesiennych - nowe odmiany. Okolice Ryk. Tel Tel. 664 214 073.

PSZENŻYTO i owies, większa ilość. Tel Tel. 886 805 733.

SIANO i słoma z dowozem powyżej 3 ton, cena do uzgodnienia. Tel Tel. 661 824 902.

SADZONKI maliny jesiennej Polana, z plantacji nawadnianej. Okrzeja. Tel Tel. 726 654 296.

SŁOMA w paczkach. Bramka. Tel Tel. 723 324 499.

PSZENŻYTO, pszenica, kukurydza. Tel Tel. 608 887 301.

ZIEMNIAKI białe i żółte. Tel Tel. 737 406 312, 608 887 301.

SADZONKI truskawek Roxana. Tel Tel. 608 887 301.

KAPUSTA biała szatkowana na zamówienie lub w główkach. Tel Tel. 608 887 301, 737 406 312.

SADZONKI topoli, wys. 2 do 3 metrów, dobrze ukorzenione. Cena do uzgodnienia. Okolice Ryk. Tel Tel. 669 954 973.

PSZENŻYTO z tegorocznych zbiorów. Cena do uzgodnienia. Tel Tel. 605 400 451.

SIANOKISZONKA w belach 120 / 120; cena do uzgodnienia; okolice Garwolina Tel. Tel. 506 668 445.

ŻYTO z 2019 roku; około 2 tony; cena do uzgodnienia; Puznówka Tel. Tel. 502 326 759.

PRODUKTY I PŁODY ROLNE

KUPIĘ

ZBOŻE pszenżyto pszenica jęczmień i inne. Cena do uzg. Tel. 511 443 626; 511 443 626.

ZIEMNIAKI paszowe kupię. Ryki. Tel Tel. 503 358 266.

AGD RTV

SPRZEDAM

TV LG; ekran LED; 42 cale; cena 700 zł; Bączki k. Maciejowic. Tel. 504 577 844.

MAGNETOWID Samsung. Cena 170 zł do uzg. Dęblin. Tel. 511 653 832.

TELEWIZOR LCD 32 cale i 50 cali; niedrogo; z gwarancją; Garwolin. Tel. 25 682 35 33 lub 507 253 977.

KINO domowe LG - tanio oraz telewizor Philips z pilotem. Tel Tel. 799 252 832.

PRALKA Frania Światowid, prawie nowa. Stan bardzo dobry. Ryki. Tel Tel. 500 235 472.

WITRYNA chłodząca z zewnętrznym agregatem, używana, stan dobry, wymiary 196 cm długości, 187 cm wysokości, 80 cm szerokości. Cena 1000 zł z możliwością negocjacji. Stężyca. Tel Tel. 667 881 955.

AGD RTV

KUPIĘ

KUPIĘ uszkodzony telewizor LCD Tel. 25 682 35 33.

TELEFON

SPRZEDAM

TELEFON Sony, stan idealny, ładowarka + słuchawki + pudełko. Cena do uzgodnienia. Ryki. Tel Tel. 604 118 419.

MEBLE

SPRZEDAM

KUCHENNE meble - zestaw; fronty białe na wysoki połysk; w zestawie słupek z szufladami, półka szeroka wisząca półka wąska, wisząca półka otwierana do góry i wisząca półka otwierana do góry podwójna; stan bdb; idealne do kawalerki lub domku letniskowego; gratis blat w kolorze szarym z wycięciem na zlew 2-komorowy; cena do uzgodnienia po oględzinach; więcej informacji telefonicznie Tel. 502 987 109.

WERSALKA używana 2 szt., stan dobry. Stara Dąbia. Tel. 661 055 951.

ŁÓŻKO 2-osobowe, 140 x 200 cm. Stara Dąbia. Tel. 661 055 951.

KOMPLET wypoczynkowy 3+2+1+pufa, rozkładane spanie. Podstawa dębowa. Cena 1200 zł. Dęblin. Tel Tel. 604 314 293.

WERSALKA plus dwa fotele, stan dobry. Cena 500 zł. Tel Tel. 500 763 713.

SZAFKA pod umywalkę, biała, w bardzo dobrym stanie, wysokość 80 cm, szerokość 62 cm, głębokość 30 cm. Cena do uzgodnienia. Okolice Trojanowa. Tel Tel. 501 038 341, 694 744 098.

MEBLE: stoły, krzesła, komody, szafy, wersalki. Możliwy transport. Cena do uzgodnienia. Ryki. Tel Tel. 662 271 795.

KANAPA rozkładana, brązowa, do spania. Cena 300 zł. Tel Tel. 783 548 332.

FOTELE na drewnianych nogach (konstrukcjach), 2 sztuki. Cena do uzgodnienia. Nowodwór. Tel Tel. 667 208 705.

BUDOWLANE

SPRZEDAM

DWUTEOWNIK 140 (tregle); w ilości ok 60 metrów; cena do uzgodnienia; Garwolin. Tel. 519 701 905.

CEGŁA biała, około 1 500 sztuk. Tel Tel. 697 776 145.

SKRZYDŁA okienne białe plastikowe z demontażu 220x70 i 190x70, dzielone na pół, mało używane, przeznaczenie do altany lub tunelu ogrodniczego. Cena do uzgodnienia. Dęblin. Tel Tel. 697 867 280.

DRZWI zewnętrzne i pokojowe. Cena od 30 zł. Tel Tel. 500 763 713.

PANELE podłogowe białe, beż, czarne, długość 1,3 m, szerokość 0,2 m, ponad 60 m2, z odzysku. Cena do uzgodnienia. Okolice Trojanowa. Tel Tel. 501 038 341, 694 744 098.

BLACHA czarna; 3 mm; arkusze 2x4 metry; nowa; dobra na podłogi do przyczep i rozrzutników;cena 575 zł / szt.; Maciejowice Tel. 888 302 303.

DESKI 1,5 cal i calówki, sosnowe. Tel. Tel. 669 432 215.

BLACHA wiśnia trapez T18. Cena 14,90 zł/m2. Maciejowice. Tel Tel. 888 302 303.

SŁUPY stalowe z dwóch ceowników 120, 6 mb za pół ceny. Cena 55 zł/mb. Ryki. Tel Tel. 502 375 285.

PRĘTY gładkie nowe, fi10 i fi12, po 1,90 zł/kg. Tel Tel. 486 145 069, 888 302 303.

PROFIL 40x40x2, cena 7 zł/mb. Tel Tel. 486 145 069, 888 302 303.

PRĘTY fi16, fi22, fi28, po 1,45 zł/kg. Tel Tel. 888 302 303.

KĄTOWNIK 40x40x2, cena 3,80 zł/mb. Tel Tel. 486 145 069.

DWUTEOWNIK 180 IPN, po 75 zł/mb. Tel Tel. 888 302 303, 486 145 069.

DLA DZIECI

KUPIĘ

ROWEREK dla dziewczynki 10-letniej oraz przyjmę ubranka dla dziewczynki. Tel Tel. 505 241 170.

DLA DZIECI

SPRZEDAM

NAJWIĘKSZA HURTOWNIA ARTYKUŁÓW DZIECIĘCYCH MADAR-BABY SIEDLCE UJRZANÓW 282C OFERUJĘ WÓZKI DZIECIĘCE ŁÓŻECZKA FOTELIKI SAMOCHODOWE WYPRAWKI NIEMOWLĘCE ZABAWKI SALA ZABAW ZAKUPY PRZEZ INTERNET I STACJONARNIE TEL www.madarbaby.pl Tel. 25 644 37 71

STOLICZEK edukacyjny w bardzo dobrym stanie. Gra, liczy. literuje w j. angielski. Cena 60 zł. Tel Tel. 783 548 332.

ZWIERZĘTA

SPRZEDAM

BYCZKI tygodniowe, 2 szt. Tel. Tel. 514 287 523.

SZCZENIĘTA kaukazy długowłose, siwo- białe i czarne, odchowane. Cena do uzgodnienia. Okolice Ryk.Tel Tel. 735 261 905 .

KACZKI i gęsi sprzedam. Tel Tel. 513 483 589.

JAŁÓWKI mleczne wysokocielne, bardzo ładne i spokojne hf. Tel Tel. 505 269 561.

MŁODE owce, 7 miesięczne, okolice Łaskarzewa. Tel. 25 684 53 64 .

KRÓLIKI termańskie białe w różnym wieku, rasa wysokomięsna, szczepione, możliwość kupna również poubojowo. Okolice Maciejowic. Tel. 505 445 834.

JAŁÓWKA cielna mleczna, spokojna, biało-czarna, termin wycielenia ok. 15 listopad. Ownia. Tel Tel. 604 154 734.

CIELAKI mięsne i HO. Kraski, Rokitnia. Tel Tel. 727 431 684.

JAŁÓWKA cielna, termin wycielenia: grudzień. Tel Tel. 600 365 940.

JAŁÓWECZKI do dalszego chowu, 3 sztuki. Rzyczyna. Tel Tel. 781 279 312.

BYCZEK 9-miesięczny. Tel Tel. 693 747 240.

BYCZEK 2-tygodniowy, czarno-biały. Tel Tel. 602 891 979.

CIELACZEK czystej rasy Limuze, ok. 190 kg. Tel Tel. 513 696 647.

JAŁÓWKA 4-tygodniowa, biało-czarna, cena do uzgodnienia. Tel Tel. 512 620 815.

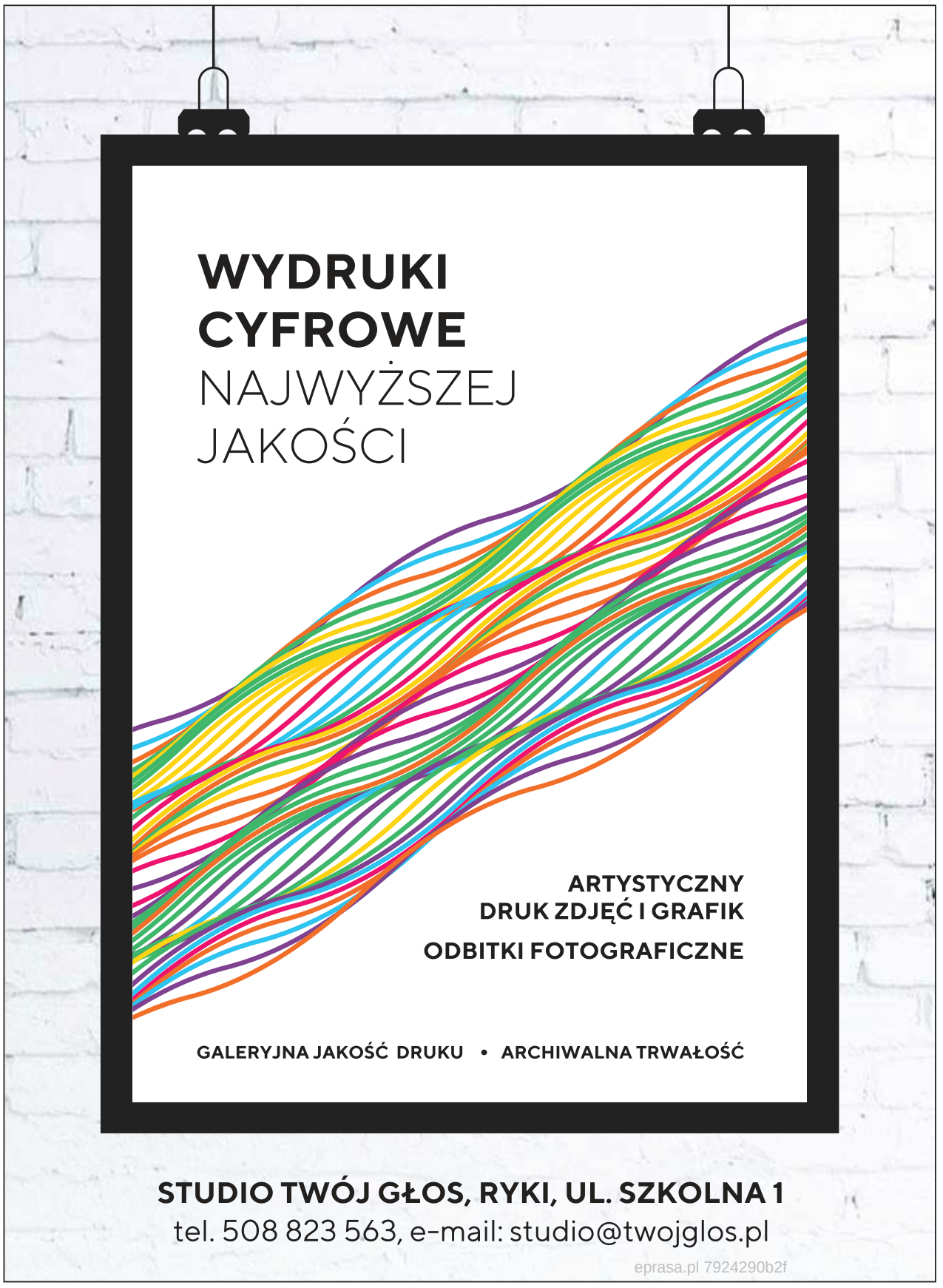

eprasa.pl 7924290b2f

BYCZEK czarny 10 dni, cena 900 zł. Tel Tel. 691 893 254.

BYCZEK mięsny, czarny Limuzine. Tel Tel. 607 273 853.

PROSIAKI do sprzedania, 3 sztuki. Tel Tel. 608 126 246.

PROSIĘTA 8 sztuk. Tel Tel. 723 675 776.

BYCZKA sprzedam. Tel Tel. 257 543 028.

ŹREBICE gniade 2 sztuki, zimnokrwiste, sześciomiesięczne, cena do uzgodnienia. Tel Tel. 668 935 493.

GĘSI duże białe, cena do uzgodnienia. Stężyca. Tel Tel. 500 508 063, 818 663 292.

KACZKI białe sprzedam, cena do uzgodnienia. Stężyca. Tel Tel. 500 508 063, 818 663 292.

SZCZENIAKI labrador, zaszczepione, odrobaczone, z książeczkami zdrowia, 5 msc. Więcej informacji pod nr tel Tel. 605 400 451.

SZCZENIAKI owczarka niemieckiego, zaszczepione, odrobaczone, z rodowodem. Więcej informacji pod nr tel Tel. 605 400 451.

OWCZARKI niemieckie w różnym wieku. Tel Tel. 605 400 451.

JAŁÓWKA cielna, czarno-biała, wycielenie koniec lutego, cena do uzgodnienia. Tel Tel. 512 620 815.

PROSIĘTA 2 szt. do dalszego chowu. Waga około 20 kg. Okolice Maciejowic. Tel. 505 445 834 .

TUCZNIKI w wadze od 100 do 130 kg. Karmione na własnej paszy. Maciejowice. Tel. 505 443 834.

TUCZNIK w wadze 100 - 130 kg; okolice Łaskarzewa Tel. Tel. 513 775 856.

BYCZEK czarno-biały; cena do uzgodnienia; Górzno Tel. Tel. 784 412 244.

KONIK POLSKI; odsadek; pełne pochodzenie; do dopłat; cena ok. 1.500 zł; Stary Miastków Tel. Tel. 606 442 236.

ZWIERZĘTA
KUPIĘ

JAŁÓWKI rasy mięsnej; 2 sztuki; w rozsądnej cenie; w granicach do 200 kg; okolice Garwolina Tel. 608 178 032.

ZWIERZĘTA
ODDAM

SZCZENIAKI 6 szt., oddam w dobre ręce. Tel. 781 559 272.

SZCZENIAKI rasy Cane Corso, oddam za cenę karmy. Tel Tel. 512 701 974.

ODDAM młode kotki. Tel. 502 037 246

OWCZAREK NIEMIECKI, 7-miesięczna suczka. Oddam za cenę karmy. Tel Tel. 577 739 722.

ODDAM małe kotki w dobre ręce. Tel Tel. 516 029 126.

RÓŻNOŚCI
SPRZEDAM

LADA CHŁODNICZA dł. 5 m, 2x2,5 m, 4-letnia, ładna. Cena 11 500 zł.. Tel. 797 196 102 . Ryki .

SIECI rybackie typu drygawice, wontony, bębny, żaki, włoki i inne. Cena do uzg. Dęblin.. Tel. 507 044 873.

PODKŁADY kolejowe, cena do uzgodnienia. Tel. Tel. 600 810 053.

STALOWY podjazd do wózka inwalidzkiego; bardzo solidny; długość zjazdu 11 mb; cena 3.500 zł. Tel. 784 411 942.

KAMIENIE polne, duża ilość. Tel. Tel. 783 525 405.

SPRZEDAM świerk pospolity na choinki, cena 15 zł. Tel. tel. 602 324 049, 607 084 083.

SPRZEDAM świerk srebrny i omorica, kopany do posadzenia, cena od 30 zł. Tel. tel. 602 324 049, 607 084 083.

SPRZEDAM jodłę kaukaską, kopaną do posadzenia, cena od 30 zł. Tel. tel. 602 324 049, 607 084 093.

MASZYNA do szycia, oddam w cenie złomu. Tel. Tel. 602 538 519.

DESKI podłogowe z demontażu z bloku mieszkalnego - Lotnisko, ok. 60 m2, do ponownego wykorzystania, w bardzo dobrym stanie. Dęblin. Tel Tel. 723 154 873.

KUCHNIA węglowa. Tel. 506 255 691.

GITARA akustyczna ashton D39NT, nowa. Okolice Ryk. Cena do uzgodnienia. Tel. 531 184 972.

GARAŻ blaszany wym. 3 x 5 Tel Tel. 721 654 638.

MASKI spawalnicze 3 sztuki, używane, stan bardzo dobry. Tel Tel. 662 596 281.

PODKŁADY kolejowe. Cena 10 zł/szt. Dęblin. Tel Tel. 602 179 419.

HYDROFOR ok. 150 litrów z silnikiem i pompą. Cena 300 zł. Tel Tel. 500 763 713.

BOJLER 150 litów z wężownicą. Cena 100 zł. Tel Tel. 500 763 713.

KOŁOWROTEK do przędzenia przedwojenny. Cena 90 zł. Tel Tel. 500 763 713.

OBORNIK sprzedam tanio. Tel Tel. 500 763 713.

PŁYTY winylowe i CD, muzyka Rock, Pop, muzyka klasyczna. Duży wybór. Cena od 10 zł. Tel Tel. 500 763 713.

DYWAN wełniany nowy, wym. 2x3 m. Cena 550 zł. Tel Tel. 500 763 713.

WAGA 200-kilowa. Tel Tel. 690 060 760.

ZLEW kuchenny jednokomorowy w bardzo dobrym stanie. Tel Tel. 884 289 721.

AKORDEON Hohner Tango I, 80 basów, wiśniowy, 3-głosowy z registrami, stan bardzo dobry. Cena 900 zł. Okolice Ryk. Tel Tel. 791 557 872.

ROWER rehabilitacyjny, stacjonarny, treningowy, stan idealny. Biało-grafitowy. Cena 250 zł. Puławy. Tel Tel. 736 665 245.

GRZEJNIKI aluminiowe 4x10 szt., z bocznym przyłączem, nieużywane. Cena do uzgodnienia. Ryki, ul. Witosa 3/10. Tel Tel. 532 126 977.

DRZWI nowe, kompletne, LZ, 90x202, z szybką, złoty dąb. Okolice Ryk. Tel Tel. 783 624 584.

WÓZEK inwalidzki, elektryczny. Okolice Ryk. Tel Tel. 783 624 584.

PIECYK gazowy do wody ciepłej marki Immergas Victrix Tera 281, typ: i13, mało używany. Cena do uzgodnienia. Ryki. Tel Tel. 697 332 970.

KOMPLET garnków ze stali chirurgicznej 18/10 Philipiak. Za pół ceny sklepowej. Ryki. Tel Tel. 603 998 939.

KOWADŁO, stan bardzo dobry, waga ok. 130 kg, więcej informacji pod nr telefonu. Cena 1199 zł. Ryki. Tel Tel. 600 449 265.

WAGA gospodarcza dziesiętna, w bardzo dobrym stanie. Cena do uzgodnienia. Okolice Okrzei. Tel Tel. 604 891 618.

ZRZYNY tartaczne ładne, grube, pocięte, rąbane, gotowe na opał. Cena 70 zł/m3. Tel Tel. 667 264 075.

DREWNO opałowe w wałkach lub rąbane. Tel Tel. 691 312 727.

DESKI calówki dł. 2,5 m i inne. Tel Tel. 535 079 866.

OPAŁ do pieca, kominka. Zrzynki tartaczne, suche. Tel Tel. 535 079 866.

DREWNO opałowe, różne. Tel Tel. 535 079 866.

KIFOR, cena do uzgodnienia. Tel. Tel. 500 463 989.

GRZEJNIK Purmo V33, wymiary 900x800, nowy, moc 2934, grzejnik C11, wymiary 140x50. Cena do uzgodnienia. Tel Tel. 697 421 696.

GŁOWICA Pittlera, dodatkowe noże. Tel Tel. 697 102 849.

KOŁA pasowe, różne rozmiary. Tel Tel. 697 102 849.

AKORDEON Lignalone, 32 basy, sprawny. Tel Tel. 697 102 849.

DRZWI zewnętrzne nowe, 90, złoty dąb, z szybką oraz drzwi zewnętrzne stalowe pełne prawe, 80, nowe. Cena do uzgodnienia. Tel Tel. 608 209 681.

PARNIK elektryczny. Kawęczyn. Dzwonić po 16-tej. Tel Tel. 691 353 980.

SPRZEDAM kilka olszyn. Tel Tel. 726 736 560.

WÓZEK do przewozu zwierząt. Cena do uzgodnienia. Tel Tel. 669 245 224.

ZEGARKI damskie: Rolex, Gucci. Tanio sprzedam. Cena do uzgodnienia. Okolice Dęblina. Tel Tel. 695 948 321.

LAMPY ogrodowe wys. 50 cm, prawie jak nowe. Cena 60 zł. Nowodwór. Tel Tel. 667 208 705.

RUSZTOWANIA warszawskie, cena 48 zł/szt. Ryki. Tel Tel. 888 302 303, 502 375 285.

KLEPKA dębowa, około 9 m2 nowa, pozostałość po remoncie, wymiary 30x5x2.1cm. Cena 500 zł za całość. Maciejowice. Tel. 505 445 834.

RÓŻNOŚCI
KUPIĘ

DĘBINĘ na pniu lub ściętą. Tel. 503 493 002. Ryki.

KUPIĘ orzechy włoskie, każdą ilość. Możliwość odbioru od sprzedającego przy większej ilości. Dzwonić po 17-tej. Więcej info pod nr tel. Tel. 693 982 648.

KSIĄŻKI kupię, znaczki, komiksy, płyty winylowe i żołnierzyki z PRL-u oraz wyroby mosiężne. Tel Tel. 500 763 713.

ORZECHY włoskie kupię, każdą ilość. Ryki. Tel Tel. 692 234 654.

Kupię dęby. Sam wytnę Tel. 604 902 433.

RÓŻNE

EKO GROSZEK o wysokiej kaloryczności, mało popiołu, bardzo dobrze się spala. Grabów Szlachecki. Cena promocyjna 800 zł.. Tel. 600 137 857.

KUPIĘ każde auto, ciągnik, motocykl, dobrze zapłacę, kasacja. Tel. 660 454 255 . sylmar4@op.pl.

WĘGIEL gruby, ładny. Promocja. Cena 700 zł/t. Grabów Szlachecki. Tel. Tel. 600 137 857.

GRUZ oddam, dużo. Tel. 506 255 691.

PRZYJMĘ w dobre ręce wszelki drób, owce, kozy, króliki, sprzęt RTV-AGD, rowery i skutery, zbędne, stare od ludzi co chcą oddać lub za drobną kwotę sprzedać. Tel Tel. 791 605 116.

PRACA
SZUKAM

KIEROWCA B,C+E -Poszukuję pracy dodatkowej. Posiadam kartę kierowcy, ADR(cysterny, wybuchowe),UNO i uprawnienia na HDS-y, mam doświadczenie na wszystkie z tych uprawnień. Szukam pracy na weekendy(także załadunki, rozładunki).Możliwość dłuższych wyjazdów po uzgodnieniu telefonicznym. Tel. 507 922 020

SZUKAM pracy dorywczej jako kierowca kat. B+E. Tel Tel. 537 013 221.

MECHANIK po Szkole Zawodowej szuka pracy. Tel Tel. 504 225 744.

PRACA
DAM

Zatrudnię osobę do montażu - serwisu klimatyzacji, wentylacji, pomp ciepła. Firma z Ryk EUROCOLD Robert Sienkiewicz. Tel. 501 099 450

PRACOWNIK do składania i montażu mebli. Tel. Tel. 600 066 605.

KELNER, KELNERKA w Dęblinie. Tel. Tel. 661 723 905.

MĘŻCZYZNA do prac porządkowych na budowie. Tel. Tel. 601 338 040.

KRAWCOWĄ firma zatrudni; wysokie zarobki; praca w Garwolinie; umowa o pracę. Tel. 602 752 212.

MENADŻER poszukiwany do pracy w restauracji Jakubowa Izba. Umowa o pracę, obiad, nielimitowana kawa, prywatna opieka medyczna, pewne i atrakcyjne wynagrodzenie. Wymagane doświadczenie w branży. Osoby zainteresowane prosimy o telefon: Tel. 507 102 541.

POSZUKUJĘ pani do umycia paneli i sprzątania domu. Ryki. Tel Tel. 792 259 367.

ZATRUDNIĘ opiekunkę do osoby starszej z możliwością zamieszkania. Okolice Kłoczewa. Dobre wynagrodzenie. Tel Tel. 608 612 594.

POSZUKUJEMY pilnie osoby do opieki nad starszą niepełnosprawną osobą. Okolice Żelechowa. Cena do uzgodnienia, więcej informacji telefonicznie. Tel. 608 612 594.

ZATRUDNIĘ cieślę lub pomocnika do prac przy więźbie dachowej. Okolice Gończyc Tel. 502 372 588.

ZATRUDNIĘ kierowcę z kat. C+E na cysternę spożywczą, trasy międzynarodowe, wysokie zarobki. Okolice Sobolewa. Tel. 507 806 002 .

ZATRUDNIĘ brukarzy, umowa o pracę. Tel Tel. 788 345 804.

ZAJAZD Laguna w Trojanowie zatrudni: kelnerkę/barmankę. Tel Tel. 515 620 821.

KIEROWCA kat. C+E, mile widziany ADR podstawowy. Praca po kraju od poniedziałku do piątku. Do obsadzenia ciągnik siodłowy z naczepą. Własna logistyka. Zarobki pomiędzy 5-6 tysięcy. Łaskarzew. Tel Tel. 510 075 500.

FIRMA P.R.D. w Garwolinie z siedzibą w Sulbinach, ul. Bitumiczna 6. poszukuje pracowników z Powiatu Garwolińskiego do prac brukarskich. Tel. 603 302 348.

PRZYJMĘ pracownika na budowę domu jednorodzinnego. Tel Tel. 791 803 298.

ZATRUDNIĘ dorywczo 2-3 razy w tygodniu do sprzątania domu studenta na osiedlu Lotnisko oraz domu na Rycicach, Dęblin. Tel. 503 188 820.

PRACA polega na ręcznym i maszynowym montażu obuwia, możliwość zapewnienia przez pracodawcę zakwaterowania. Wynagrodzenie akordowe (w zależności od ilości zmontowanego obuwia). Możliwość przyuczenia do wykonywania zawodu. Tel. 602 345 417. oskar.kozikowski@robson-buty.pl.

Poszukujemy osoby chętnej do opieki nad osobą starszą niepełnosprawną po udarze z dysfunkcją ruchu, kontaktową. Praca w miejscowości Gęsia Wólka. Możliwe zamieszkanie na miejscu . Proszę o kontakt Tel. tel.

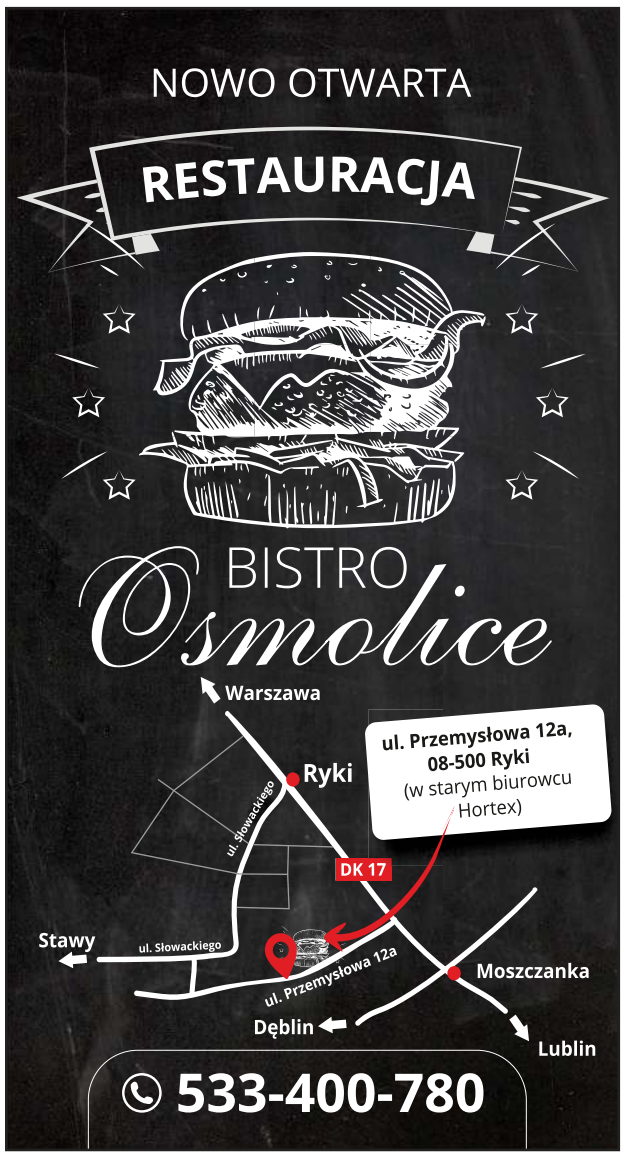

epraasa.pl 7924290b2f

608612594.

Zatrudnię opiekunkę do osoby starszej niepełnosprawnej ale mobilnej. Praca w Stężycy, opieka całodobowa 2 tygodnie w miesiącu. 750 zł. Tel. Tel. 601 552 532.

ZATRUDNIĘ brukarza i pomocnika brukarza, możliwość zakwaterowania. Wynagrodzenie od 3000 do 5000zl miesięcznie, w zależności od predyspozycji pracownika. Praca całoroczna. Tel. Tel. 660279276.

ZATRUDNIĘ osobę z uprawnieniami na podnośniki koszowe. Tel. Tel. 660 425 587.

USŁUGI

ZŁOTA RĄCZKA Artur - bieżące naprawy domowe, małe i duże remonty, podłączanie urządzeń elektrycznych, gazowych i sanitarnych, poddasza, elewacje, glazura, terakota, instalacje elektryczne i hydrauliczne, malowanie agregatem, uprawnienia SEP. Tel. 501 038 391.

ZŁOTA RĄCZKA, fachowiec na godziny, hydraulik, elektryk, montażysta, konserwator, prace budowlane. Tel. 695 697 951.

POGOTOWIE Kanalizacyjne - czyszczenie, udrażnianie. Oferujemy kompleksową pomoc w udrażnianiu lub okresowym czyszczeniu rur kanalizacyjnych, sanitarnych oraz retencyjnych. Tel. 798 335 131.

PIASKOWANIE elementów metalowych i drewnianych, możliwość dojazdu do klienta. Tel Tel. 694 949 175.

REJESTRACJA POJAZDÓW I MASZYN ROLNICZYCH, KRAJOWYCH I ZAGRANICZNYCH. Garwolin ul. Tadeusza Kościuszki 45. Nasza oferta: akcyza, tłumaczenia, Wydział K, Urząd S. Koszt pełnej rejestracji: 80 zł. Tel. 508 600 979. www.kredyt-ubezpieczenie.com.

CENTRUM KREDYTOWO-UBEZPIECZENIOWE GARWOLIN UL.KOŚCIUSZKI 45.Oferujemy kredyty: gotówkowe, rolnicze, firmowe, hipoteczne, konsolidacyjne oraz ubezpieczenia: komunikacyjne, majątkowe, osobowe. Tel. 508 600 979. www.kredyt-ubezpieczenie.com.

WYCINKA DRZEW, krzewów, koszenie zieleni- traktorek, kosa spalinowa, kosiarki, rębak do gałęzi, glebogryzarka. Wszystkie roboty ogrodowe i podwórkowe. Tel Tel. 500 463 989.

WYCINKA niebezpiecznych i wysokich drzew w posesjach i przy drogach + zwyżka 35/50 metrów. Tel Tel. 787 168 260.

STUDNIE WIERCONE
głębinowe
odwodnienia, deszczownie
pompy ciepła
SOLIDNIE!!!
tel. 504 320 592, 608 046 239

TOWARZYSKIE

RYSZARD poszukuje partnerki do towarzystwa i do życia, od 50 do 70 lat. Tel. 883 963 333.

WDOWIEC emeryt z domem przyjmie panią do dalszego życia. Tel. 537 912 973.

54 LATEK, bez nałogów, skromny i spokojny pozna Panią o podobnym charakterze, do lat 50. Rozwódki wykluczone. Tel. 518 594 461.

POZNAM interesującą, rozsądną, szczupłą kobietę 45/52 lata. Stały lub luźny układ. Czy tu nie ma takich?? Tel 508 520 185.

CZEŚĆ, mam na imię Zenek, jestem kawalerem, mam 39 lat, szukam dziewczyny w podobnym wieku, spokojnej, miłej, bez nałogów, do stałego związku, czekam na poważne propozycje. Tel Tel. 570 254 835.

POZNAM samotną, miłą, wysoką 170 cm Panią w wieku 50-60 lat. Tel. 515 264 068.

CZEŚĆ, mam na imię Zenek, mam 39 lat, szukam dziewczyny do stałego związku. Tel. 570 254 835.

CENTRUM

CENTRUM MEDYCZNO-DIAGNOSTYCZNE SP. Z O. O.

Siedlce, ul. Kleeberga 2

Firma posiadająca sieć przychodni zdrowia na terenie Mazowsza i Lubelszczyzny poszukuje kandydatów na stanowisko:

TECHNIK RADIOLOG

Miejsce pracy: Garwolin, Siedlce, Mińsk Mazowiecki, Sterdyń

Zatrudnienie w ramach umowy o pracę lub umowy zlecenia

OPIS STANOWISKA

- Wykonywanie badań w diagnostyce radiologicznej: radiologii klasycznej i mammografii. Analizowanie wykonanych badań i przygotowanie ich do oceny przez lekarza.

WYMAGANIA DOTYCZĄCE KANDYDATÓW

- Wykształcenie kierunkowe.
- Mile widziany kurs z Ochrony Radiologicznej Pacjenta.
- Dobra znajomość pakietu MS Office oraz komputerowych systemów medycznych.
- Mile widziane prawo jazdy kat. „B".

OFERUJEMY

- Pracę w renomowanej i stabilnej firmie, będącej liderem w swojej branży.
- Atrakcyjne warunki zatrudnienia i wynagrodzenia, w tym pakiet socjalny.
- Pełny program szkoleń oraz możliwości rozwoju poprzez realizację interesujących projektów medycznych.

KONTAKT

Aplikacje (CV, list motywacyjny) prosimy kierować na adres e-mail: kadry@centrum.med.pl

Kontakt telefoniczny: 25 785 60 36

Informacje o firmie zawiera strona internetowa: www.centrum.med.pl

Kontaktujemy się z wybranymi osobami, CV kandydatów nierozpatrzone w danym procesie rekrutacji są przechowywane przez okres 6 miesięcy na potrzeby kolejnych procesów rekrutacji. Po tym okresie są usuwane, a dane osobowe kandydatów nie są przetwarzane w żadnym innym celu.

Prosimy o dołączenie do przesyłanych dokumentów aplikacyjnych klauzuli: *"Wyrażam zgodę na przetwarzanie moich danych osobowych dla potrzeb aktualnego i przyszłych procesów rekrutacji podanych w CV przez Centrum Medyczno-Diagnostyczne Sp. z o.o., z siedzibą w Siedlcach, przy ul. Niklowej 9, 08-110 Siedlce, łącznie z wizerunkiem, zgodnie z Rozporządzeniem Parlamentu Europejskiego i Rady (UE) 2016/679 z dnia 27 kwietnia 2016 r. w sprawie ochrony osób fizycznych w związku z przetwarzaniem danych osobowych i w sprawie swobodnego przepływu takich danych oraz uchylenia dyrektywy 95/46/WE".*

Producent wysokiej jakości zniczy i wkładów o długim czasie palenia.

FPH "Luks" Lucja Kisiel z siedzibą przy ul. Przemysłowa 1, 08-500 Ryki poszukuje osób chętnych do pracy na stanowisko:

KIEROWNIK DZIAŁU MAGAZYNOWANIA

Zakres obowiązków:

- Organizowanie i nadzorowanie pracy magazynów;
- Zarządzanie podległym zespołem;
- Koordynowanie procesu tworzenia i przetwarzania dokumentacji magazynowej;
- Wdrażanie nowych rozwiązań usprawniających pracę magazynów.

Oferujemy:

- Umowa o pracę na czas nieokreślony;
- Atrakcyjne wynagrodzenie;
- Prywatną opiekę medyczną;
- Pracę od poniedziałku do piątku.

Wymagania:

- Doświadczenie na podobnym stanowisku min. 2 lata;
- Doświadczenie w zarządzaniu kilkuosobowym zespołem.

Jeżeli jesteś zainteresowany skontaktuj się z naszym działem kadr.

Dział Kadr - Czynny od poniedziałku do piątku w godzinach 7.00 - 15.00

praca@zniczeluks.pl | +48 884 796 092 | +48 81 865 10 25 wew. 28

Wysyłając swoje zgłoszenie rekrutacyjne lub pozostawiając CV w siedzibie firmy, zgadzasz się na przetwarzanie danych osobowych zawartych w zgłoszeniu rekrutacyjnym lub CV w celu prowadzenia rekrutacji na stanowisko wskazane w ogłoszeniu przez FPH Luks Lucja Kisiel. FPH Luks Lucja Kisiel zastrzega sobie prawo do kontaktu wyłącznie z wybranymi kandydatami.

CENTRUM

CENTRUM MEDYCZNO-DIAGNOSTYCZNE SP. Z O. O.

z siedzibą w Siedlcach, ul. Terespolska 12

Firma posiadająca sieć przychodni zdrowia na terenie Mazowsza i Lubelszczyzny poszukuje kandydatów na stanowisko:

•FIZJOTERAPEUTA
•OPIEKUN MEDYCZNY

Miejsce pracy: Garwolin

Praca w ramach projektu z EFS „Organizacja i prowadzenie domu dziennej opieki medycznej drogą do zdrowia i aktywności seniorów„

WYMAGANIA DOTYCZĄCE KANDYDATÓW

- Wykształcenie kierunkowe.
- Mile widziana znajomość pakietu MS Office.
- Mile widziane prawo jazdy kat. „B".

OFERUJEMY

- Pracę w renomowanej i stabilnej firmie, będącej liderem w swojej branży.
- Atrakcyjne warunki zatrudnienia i wynagrodzenia, w tym pakiet socjalny.
- Pełny program szkoleń oraz możliwości rozwoju poprzez realizację interesujących projektów medycznych.

KONTAKT

Aplikacje (CV, list motywacyjny) prosimy kierować na adres e-mail: rekrutacje@centrum.med.pl

Kontakt telefoniczny: 25 785 60 36

Informacje o firmie zawiera strona internetowa: www.centrum.med.pl

Kontaktujemy się jedynie z wybranymi osobami, CV kandydatów nierozpatrzone w danym procesie rekrutacji są przechowywane przez okres 6 miesięcy na potrzeby kolejnych procesów rekrutacji. Po tym okresie są usuwane, a dane osobowe kandydatów nie są przetwarzane w żadnym innym celu.

Prosimy o dołączenie do przesyłanych dokumentów aplikacyjnych klauzuli: *"Wyrażam zgodę na przetwarzanie moich danych osobowych dla potrzeb aktualnego i przyszłych procesów rekrutacji podanych w CV przez Centrum Medyczno-Diagnostyczne Sp. z o.o., z siedziba w Siedlcach, przy ul. Niklowej 9, 08-110 Siedlce, łącznie z wizerunkiem, zgodnie z Rozporządzeniem Parlamentu Europejskiego i Rady (UE) 2016/679 z dnia 27 kwietnia 2016 r. w sprawie ochrony osób fizycznych w związku z przetwarzaniem danych osobowych i w sprawie swobodnego przepływu takich danych oraz uchylenia dyrektywy 95/46/WE".*

eprasa.pl 7924290b2f

» AKCJA O KRYPTONIMIE „PAJĄK”

Oddziałem Partyzanckim dowodził kpt. Czesław Benicki

21 i 22 czerwca 1943 roku Oddział Partyzancki AK przeprowadził akcję o kryptonimie „Pająk”. Jej celem było zniszczenie linii telefonicznych przy szosie relacji Warszawa - Lublin. Łącznie w czasie operacji miały miejsce 82 przecięcia linii. Obalono 61 słupów stojących przy drogach oraz 39, znajdujących się przy liniach kolejowych

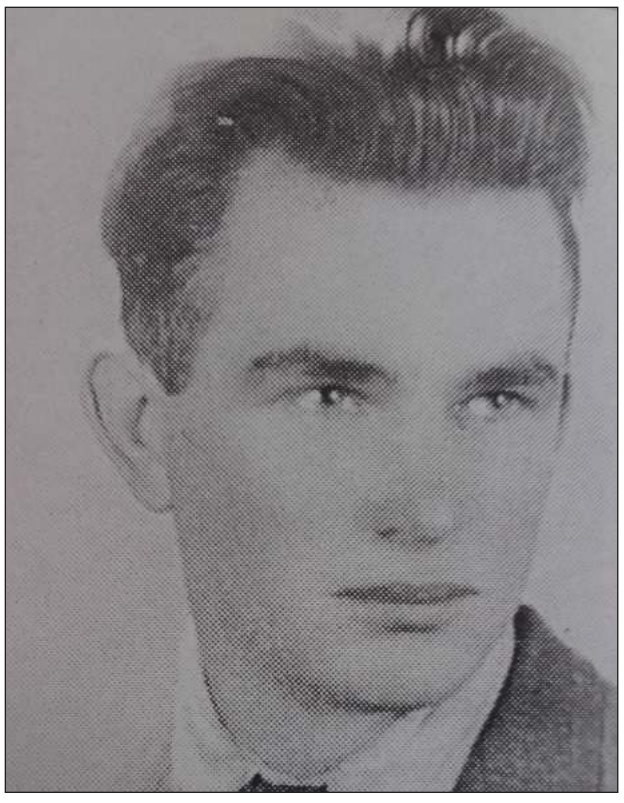

Jan Pałyska, ps. „Martyna”

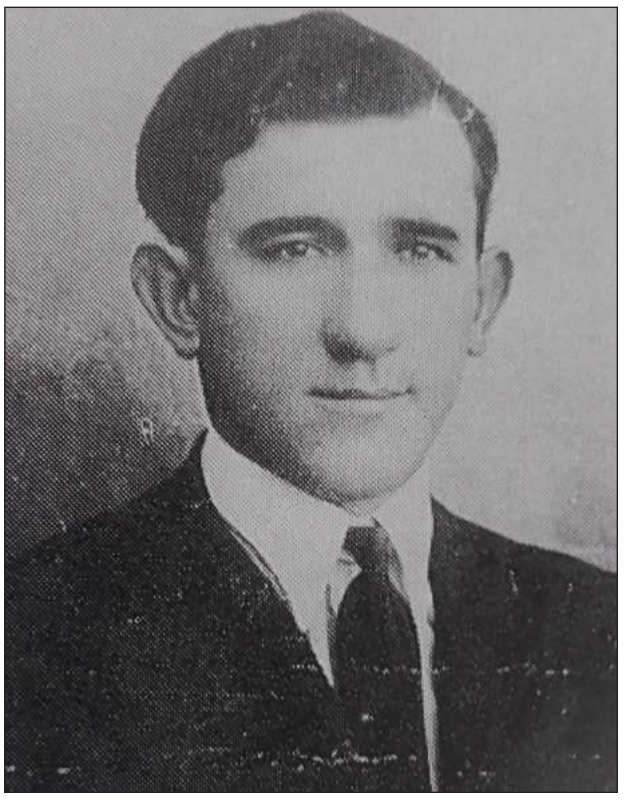

Piotr Majewski, ps. „Kruczek”

Podczas okupacji niemieckiej jednostki dywersyjne Obwodu „Gołąb” - Garwolin Armii Krajowej zorganizowały gors operacji o charakterze zbrojnym i tyleż samo aktów sabotażu. Stawiały one sobie za cel osłabienie potencjału militarnego i gospodarczego wroga.

Od lipca do września 1943 roku Oddziałowi Partyzanckiemu towarzyszył kurs Szkoły Podoficerskiej, za prowadzenie którego odpowiadał sierż. pchor. „Słowik”.

W kwietniu i maju 1943 roku odbyło się kilka koncentracji Oddziału Partyzanckiego. Od tego czasu przeprowadzał on akcje zbrojne całym oddziałem lub jego poszczególnymi drużynami. W tym czasie Oddziałem Partyzanckim dowodził kpt. **Czesław Benicki**, ps. „Komar”.

Oddział Partyzancki w owym okresie skupiał w swoich szeregach około 40 członków. Każdorazowo podczas koncentracji rozkazem kpt. Benickiego dowódcy drużyn przeprowadzali szkolenia dywersyjno – partyzanckie. „Akcja Pająk” była jedną z operacji wykonanych przez Oddział Partyzancki.

ZA DOSTARCZENIE BRONI I AMUNICJI ODPOWIADAŁ „GRAB”

W pobliżu Miętnego, w lesie przy trakcie wiodącym z miejscowości do tzw. krzyżówek, operowała grupa kierowana przez ppor. **Stefana Gorę**, ps. „Wilczek”. W jej składzie znajdowali się: **Jan Pałyska**, ps. „Martyna”, **Jan Jaworski**, ps. „Gad”, **Józef Tobiasz**, ps. „Konar”, **Edward Majewski**, ps. „Sęp”, **Piotr Biernacki**, ps. „Nowy”, **Marian Zalewski**, ps. „Witold” i **Piotr Majewski**, ps. „Kruczek”.

Na drodze pomiędzy Sulbinami i Górznem w akcji uczestniczyła grupa prowadzona przez sierż. pchor. rez. **Wacława Brzostowskiego**, ps. „Dąb” / „Granit”. Szeregi grupy stanowili: kpr. rez. sap. **Marian Górczyński**, ps. „Dolina”, kpr. rez. **Stanisław Jóźwicki**, ps. „Wolny”, kpr. rez. **Antoni Jasiński**, ps. „Prędki”, **Józef Filipowicz**, ps. „Brzoza”, **Andrzej Marian Grudniak**, ps. „Grom”, **Jan Pach**, ps. „Burza”, **Stanisław Majewski**, ps. „Koło”, **Józef Urawski**, ps. „Lew”, **Franciszek Sierański**, ps. „Tygrys”, **Ignacy Przybylski**, ps. „Ira” oraz nierozpoznany z imienia i nazwiska kapral rezerwy ze wsi Budy Krępskie. Za dostarczenie broni oraz amunicji we wskazany punkt znajdujący się przy torze kolejowym oraz odwiezienie sprzętu po przeprowadzonej akcji odpowiadał kpr. żand. **Antoni Brzostowski**, ps. „Grab”.

Przy linii kolejowej pomiędzy Garwolinem, a Pilawą operowała grupa kierowana przez ogn. pchor. **Jana Goińskiego**, ps. „Grot”. W jej składzie znajdowali się: plut. **Mieczysław Metera**, ps. „Jaguar”, kpr. **Kazimierz Poncyleusz**, ps. „Silny”, kpr. **Edward Sikorski**, ps. „Raptus”, **Jan Czajka**, ps. „Czarny” oraz **Adolf Zając**, ps. „Lena”.

W lesie w pobliżu miejscowości Krystyna przy linii klejowej w akcji brał udział wachm. **Władysław Walczak**, ps. „Kukułka”.

Michał Kurach

Główne źródło: „Armia Krajowa Obwód „Gołąb” Garwolin”; Zbigniew Gnat-Wieteska; Pruszków 1997

» TAK NASZA „MAŁA OJCZYZNA” WYGLĄDAŁA KILKADZIESIĄT LAT TEMU:

Powiat na starej fotografii

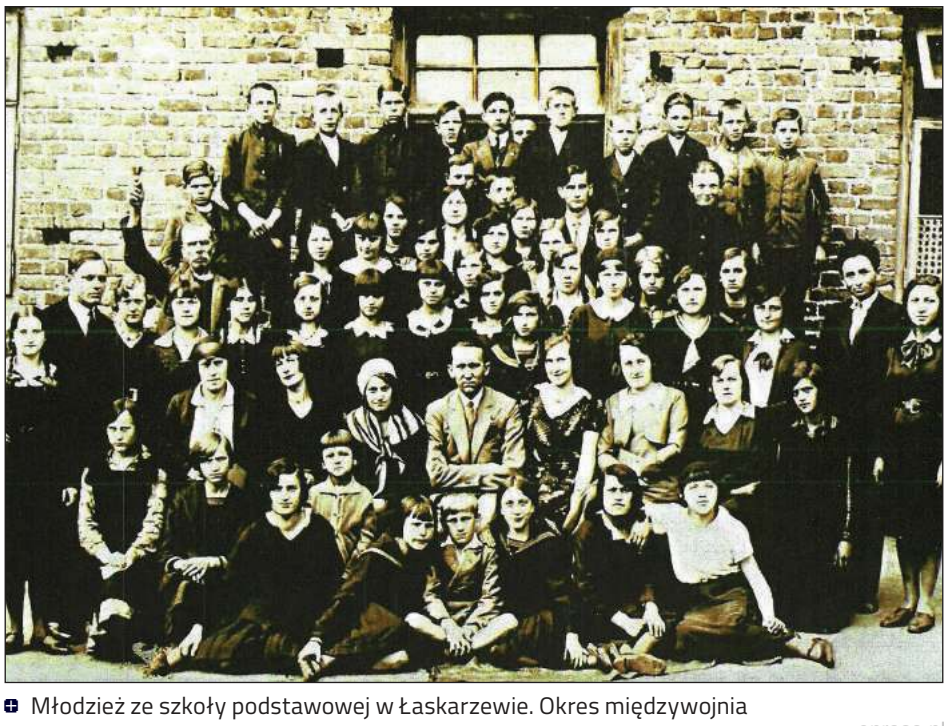

Młodzież ze szkoły podstawowej w Łaskarzewie. Okres międzywojnia

Pielgrzymka na Jasną Górę. Grupa łaskarzewska. Rok 1994. W środku z mikrofonem ojciec Bartłomiej Marciniak - podprzeor z Amerykańskiej Częstochowy w Doylestown w Pensylwanii (Zdjęcia ze zbiorów Stanisława Wójcika z Łaskarzewa. Serdecznie dziękujemy)

eprasa.pl 794 [illegible]

GARWOLACY HISTORYCZNIE ZNANI:

Ferdynand Maria Burbon-Sycylijski

Ferdynand Maria Burbon-Sycylijski urodził się 28 maja 1926 roku w Podzamczu. Był księciem Obojga Sycylii, księciem Castro, jednym z dwóch pretendentów do tytułu głowy Królewskiej Rodziny Burbonów Sycylijskich z linii Castro.

Arystokrata był potomkiem urodzonego we francuskim Cannes, **Rajnera Burbon-Sycylijskiego**, księcia Castro, oraz jego kuzynki, hrabiny **Karoliny Zamoyskiej** - związek małżeński zawarto 12 września 1923 roku.

Ojciec Ferdynanda, książę Obojga Sycylii, książę Castro, był jednym z pretendentów do tytułu głowy królewskiej rodziny Burbonów Sycylijskich. Urodził się jako dziewiąte dziecko **Alfonsa Burbon-Sycylijskiego**, hrabiego Caserty, i księżniczki **Marii Antonietty Burbon-Sycylijskiej**. Służył w Królewskiej Armii Hiszpańskiej. W chwili śmierci swego brata, **Ferdynanda Piusa**, księcia Kalabrii, 7 stycznia 1960 roku, ogłosił się głową Królewskiej Rodziny Burbonów Sycylijskich. Zyskał akceptację wszystkich członków rodziny, za wyjątkiem księcia Kalabrii, **Alfonsa,** i jego spadkobierców.

Rajner piastował funkcję głowy familii do roku 1966 - abdykował na rzecz syna, urodzonego w Podzamczu, interesującego nas Ferdynanda Marii. Od Rajnera i Ferdynanda swój początek wzięła linia młodszych pretendentów do korony sycylijskiej - linia Castro.

Matka Ferdynanda była córką **Andrzeja Zamoyskiego** i **Marii Karoliny Józefiny Ferdynandy Burbon-Sycylijskiej**. Była rodzoną siostrą **Jana Kantego Zamoyskiego**, męża **Izabeli Alfonsyny** – siostry ciotecznej Rajnera.

Ferdynand Maria miał siostrę, księżniczkę **Marię Carmen Burbon-Sycylijską**, urodzoną w Podzamczu w 1924 roku. Głową rodziny został po abdykacji ojca w 1966 roku. 23 lipca 1949 roku w szwajcarskim Giez zawarł związek małżeński z francuską arystokratką **Chantal de Chevron-Villette**, z którą miał troje dzieci.

Był Wielkim Mistrzem Świętego Wojskowego Konstantyńskiego Zakonu Świętego Jerzego i Królewskiego Orderu Franciszka I. Został odznaczony kilkoma dynastycznymi i państwowymi orderami.

Zmarł 20 marca 2008 roku w Roquebrune-sur-Argens w Prowansji we Francji.

M. Kurach

MARIAN ABRAMCZUK - POWSTANIEC WARSZAWSKI

W konspiracji od grudnia 1939 roku

Marian Abramczuk walczył w II Wojnie Światowej. Brał udział w Powstaniu Warszawskim - przeszedł szlak bojowy w Śródmieściu Północy. Należał do Wojskowej Służby Ochrony Powstania. Był więziony w niemieckim obozie

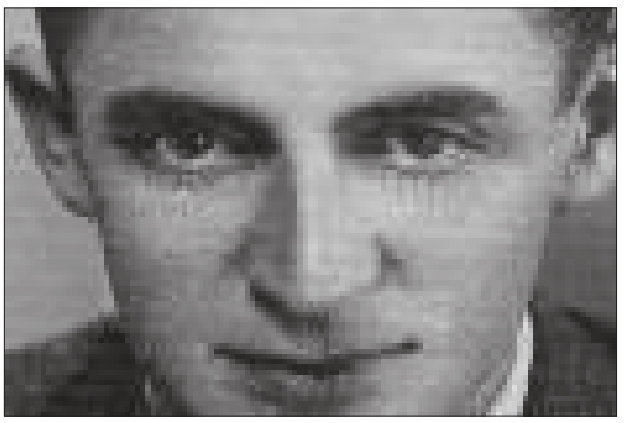

Marian Abramczuk (Powstańcze Biogramy; Muzeum Powstania Warszawskiego; 1944.pl)

Abramczuk przyszedł na świat 31 sierpnia 1914 roku w Parysowie. Był synem **Antoniego** i **Anny z domu Talar**. Brał udział w II Wojnie Światowej. Do konspiracji należał od 5 grudnia 1939 roku. W czasie okupacji używał pseudonimów „Gamar" i „Stefan". Walczył w stopniu podporucznika. Należał do szeregów Armii Krajowej – numer legitymacji AK 12576. Brał udział w Powstaniu Warszawskim. Walczył w Okręgu Warszawskim Armii Krajowej – I Obwodzie „Radwan" na Śródmieściu – 3. Rejonie „Ratusz" – IV zgrupowaniu „Gurt" - 33. kompanii Wojskowej Służby Ochrony Powstania – 2. kompanii – plutonie 191. Podczas Powstania Warszawskiego przeszedł szlak bojowy w Śródmieściu Północy.

Okręg Warszawski Armii Krajowej był jednostką terytorialno-organizacyjną AK, obejmującą swym zasięgiem obszar miasta stołecznego Warszawy i powiatu warszawskiego. Jego jednostki wzięły udział w Powstaniu Warszawskim – we wrześniu 1944 roku przeformowane zostały w Warszawski Korpus Armii Krajowej.

Podległy Okręgowi Warszawskiemu AK I Obwód „Radwan" w Śródmieściu działał pod kryptonimami „trójka", „3", 41", „XXI" i „I". Jego komendantem od marca 1944 roku był ppłk. **Edward Pfeiffer**, ps. „Radwan".

SPECJALNA STRUKTURA WOJSKOWA WYPEŁNIAJĄCA ZADANIA SŁUŻBY OCHRONNO-WARTOWNICZEJ I GARNIZONOWEJ

Komendantem Rejonu 3. „Ratusz" w Śródmieściu południowo-zachodnim (kryptonim „XXI-13") był mjr **Władysław Brzeziński**, ps. „Ratusz". Podległym mu IV Zgrupowaniem dowodził por. rez. **Kazimierz Czapla**, ps. „Gurt" – w jego składzie znajdowały się cztery kompanie oraz 33. 34. i 35. kompania Wojskowej Służby Ochrony Powstania.

WSOP (początkowo Służba Ochrony Powstania) była formacją wojskową powołaną do życia 15 lipca 1941 roku rozkazem gen. **Stefana Roweckiego**. Spełniała zadania specjalnej struktury wojskowej, która w czasie powstania wypełniała zadania służby ochronno-wartowniczej i garnizonowej. W pierwszym okresie istnienia podlegała Oddziałowi I (Organizacyjnemu) Komendy Głównej Armii Krajowej, a od 1943 roku Oddziałowi IV (Kwatermistrzowskiemu) Komendy Głównej AK.. Podczas Powstania Warszawskiego kilka jednostek Wojskowej Służby Ochrony Powstania funkcjonowało jako liniowe oddziały uczestniczące w walkach.

Marian Abramczuk po powstaniu trafił do niewoli niemieckiej - miejsce jego osadzenia nie jest znane. Posiadał numer jeniecki – 102146. Zmarł 14 kwietnia 1990 roku w Warszawie.**Główne źródło: Powstańcze Biogramy; Muzeum Powstania Warszawskiego; 1944.pl**

Michał Kurach

Z HISTORII GARWOLINA I OKOLIC:

Kalendarium historyczne

NIEPRZYJACIEL ZAREKWIROWAŁ MATERIAŁY

10 listopada, 1943. Garwolin. Okupacyjna administracja splądrowała drukarnię należącą do **Henryka Benickiego**. Oddział wcielony został do podległego Niemcom zakładu poligraficznego usytuowanego przy lokalnym starostwie.

TERMIN ZAKOŃCZENIA SŁUŻBY JEST ZAGADKĄ

10 listopada, 1944. Garwolin. Burmistrzem naszego powiatowego miasta został **Mieczysław Wasilewski**. Data końca kadencji urzędnika nie jest powszechnie znana. Wiadomo, że jego następca, **Piotr Araszewski**, sprawował tę funkcję do dnia 10 lipca 1945 roku.

PARTYZANCI SCHRONIENIE ZNALEŹLI NA POŁUDNIE OD GARWOLINA

10 / 11 listopada, 1863. Uścieniec. Żołnierze skupieni wokół jednostki majora **Józefa Lenieckiego**, walczącej w Powstaniu Styczniowym, przenocowali w miejscowości. Następnego dnia stoczyli potyczkę z oddziałem kapitana **Szamina**. Po niej Polacy wycofali się w kierunku Łaskarzewa – nieprzyjaciel powrócił do Garwolina.

WYROK WYKONAŁ SAM SZEF LOKALNEGO „KRIPO"

11 listopada, 1940. Garwolin. Z rąk okupanta niemieckiego zginęli **Marian Pietrzak**, sprawujący obowiązki sekretarza wydziału powiatowego oraz kapitan **Wacław Wrześniak**, zajmujący się powiatowym inspektoratem straży pożarnej. Człowiekiem naciskającym na spust broni był Niemiec o nazwisku **Schmidt**.

NOWE POKOLENIE PRZEDSTAWIAŁO ADAPTACJE TEATRALNE

12 listopada, 1919. Garwolin. W mieście powołano do życia Koło Młodzieży. Zajmowało się ono m.in. inscenizacją spektakli dramatycznych. Założycielem amatorskiej organizacji był **Józef Krzyśpiak**.

KSIĄDZ WINCENTY JUSTYNOWICZ NA ŁAMACH „PRZEGLĄDU KATOLICKIEGO"

„Zasnął w Bogu w 42 roku kapłaństwa"

Ksiądz Wincenty Justynowicz był wikariuszem parafii pw. Podwyższenia Krzyża Świętego w Łaskarzewie, uczestnikiem Powstania Styczniowego, zesłańcem na Syberię. O śmierci kapłana w 1898 roku donosił warszawski „Przegląd Katolicki"

Ksiądz Justynowicz należał do Zakonu Trójcy Przenajświętszej (Trynitarze). Był więźniem cytadeli warszawskiej. Został pochwycony przez Rosjan za działalność niepodległościową w Łaskarzewie 4 lipca 1864 roku pod zarzutem udziału w Powstaniu Styczniowym, namawiania do udziału w niepodległościowym zrywie, pobocznego uczestnictwa w powieszeniu **Michała Wituszyńskiego**, polskiego zdrajcy, syna burmistrza Stoczka Łukowskiego oraz odmowy odczytania z ambony w kościele proklamacji namiestnika Królestwa Polskiego.

Za powyższe „przewinienia" kapłana namiestnik Królestwa Polskiego 8 grudnia 1864 roku potwierdził wyrok Audytoriatu Polowego nr. 3034, który stanowił, iż duchowny został skazany „na zamieszkanie w mniej oddalonych guberniach Syberji". 21 grudnia zapadła decyzja o odesłaniu księdza do Warszawy.

W stołecznym „Przeglądzie Katolickim" (rok trzydziesty szósty) z dnia 17 (29) września 1898 roku (nr 39) ukazała się informacja o śmierci duchownego i krótka notatka biograficzna na jego temat autorstwa księdza **Parvusa**.

W dziale „Zmarli kapłani" (strona 11 (619)) czytamy (pisownia oryginalna):

- Ś.p. ks. Wincenty Justynowicz, ur. w r. 1825 w Stoczku, gub. siedleckiej, seminaryum ukończył w Warszawie i po przyjęciu święceń kapłańskich w r. 1852, pełnił obowiązki duszpasterza w rozmaitych miejscowościach do roku 1863. W tym czasie z początku przebywał w gub. tomskiej, potem przez lat siedm, w gub. jenisiejskiej i wreszcie przeniesiony został do Kurlandyi, gdzie pełnił obowiązki wikaryusza, kolejno w trzech parafiach. Po 8 latach spokojnego i pracowitego życia, ks. Wincenty powtórnie udaje się do Kazania i wreszcie do Czyty. Sterany pracą, wiekiem i tułactwem, ks. Justynowicz po 8 latach powtórnego wyjazdu, otrzymuje pozwolenie powrotu do kraju rodzinnego i po pięciu miesiącach podróży przybywa do Kurlandyi, lecz z powodu ciężkiej niemocy zmuszony jest zatrzymać się tu przez czas dłuższy. Jak wszędzie, tak i tu, znalazły się pobożne i miłosierne osoby, które biednego chorego otaczały wszelką możliwą wygodą, opatrywały jego rany, służyły i czuwały przy nim dzień i noc z prawdziwie chrześcijańską miłością. 30 kwietnia r. b. opatrzony śś. Sakramentami, ks. Wincenty zasnął w Bogu w 42 roku kapłaństwa".

Zgodnie z informacją przedstawioną na stronie tytułowej czasopisma „Przegląd Katolicki" wychodził co tydzień w czwartki. Prenumerata pisma w Warszawie w 1898 roku wynosiła 5 rubli rocznie – 2,5 rubla na okres półroczny (z przesyłką odpowiednio 6 i 3 ruble). Pojedynczy numer periodyku w owym czasie kosztował 15 kopiejek. Wydawcą pisma była „Drukarnia Czerwińskiego i Spółki" z Warszawy.

M. Kurach

epraso.pl 792 [illegible]

» PUBLIKUJEMY ZDJĘCIA NOWORODKÓW Z GARWOLIŃSKIEGO SZPITALA:

NASI NAJMŁODSI MIESZKAŃCY

Bartuś urodził się 29 października. Ważył 3600 gramów i mierzył 54 centymetry. Jest synkiem Anety i Marka Mikulskich z Garwolina.

Jakub urodził się 28 października. Ważył 3530 gramów i mierzył 52 centymetry. Jest synkiem Anety i Sylwestra Krzyśpiak z Garwolina.

Aleksandra urodziła się 28 października. Ważyła 2790 gramów i mierzyła 49 centymetrów. Jest córeczką Kingi i Damiana Szwed z miejscowości Kobyla Wola.

Pola urodziła się 28 października. Ważyła 2970 gramów i mierzyła 53 centymetry. Jest córeczką Eweliny i Mateusza Belka z miejscowości Zabruzdy.

Córeczka Beaty i Adama Sochackich z miejscowości Stefanów, urodziła się 28 października. Ważyła 3550 gramów i mierzyła 56 centymetrów.

Zosia urodziła się 22 października. Ważyła 3290 gramów i mierzyła 54 centymetry. Jest córeczką Pauliny i Arkadiusza Krogulec z miejscowości Stefanów.

Synek Iwony i Pawła Łapacz z miejscowości Gończyce, urodził się 26 października. Ważył 4600 gramów i mierzył 60 centymetrów.

Antoś urodził się 22 października. Ważył 2300 gramów i mierzył 48 centymetrów. Jest synkiem Aleksandry i Grzegorza Elmerych z Garwolina.

Maciuś urodził się 22 października. Ważył 2750 gramów i mierzył 52 centymetry. Jest synkiem Aleksandry i Grzegorza Elmerych z Garwolina.

Oliwka urodziła się 7 października. Ważyła 3100 gramów i mierzyła 54 centymetry. Jest córeczką Anny i Jarosława Bogusz z Żelechowa.

Anielka urodziła się 7 października. Ważyła 3150 gramów i mierzyła 56 centymetrów. Jest córeczką Izabeli i Andrzeja Gromuł z miejscowości Ostrożeń Pierwszy.

Julia urodziła się 24 września. Ważyła 3810 gramów i mierzyła 56 centymetrów. Jest córeczką Moniki i Tomasza Salwa z miejscowości Kalinów.

Akcja „Znicz 2019" podsumowana

POWIAT Trwające w tym roku cztery dni policyjne działania to czas wytężonej pracy policjantów, szczególnie funkcjonariuszy ruchu drogowego.

Od czwartku, 31 października garwolińscy policjanci obecni byli na ulicach miast i trasach wjazdowych. W czasie kontroli zwracali szczególną uwagę na prędkość, z jaką poruszali się kierowcy. Sprawdzali ich trzeźwość, stan techniczny pojazdów i sposób przewożenia dzieci. W tym czasie na terenie powiatu garwolińskiego doszło do jednego wypadku drogowego i 18 kolizji. Policjanci zatrzymali jedno prawo jazdy mężczyźnie, który przekroczył prędkość w terenie zabudowanym oraz uniemożliwili dalszą jazdę dwóm nietrzeźwym kierującym. Mundurowi interweniowali 126 razy.

W tym roku było o wiele spokojniej niż podczas ubiegłorocznej akcji. Wówczas garwolińscy policjanci interweniowali blisko 200 razy, odnotowali jeden wypadek, w którym śmierć poniosła jedna osoba oraz byli wzywani do 30 kolizji drogowych. Policjanci zatrzymali wtedy też cztery prawa jazy za przekroczenie prędkości w terenie zabudowanym oraz złapali trzech nietrzeźwych kierowców.

EK.

Zatrzymali siedem praw jazdy

POWIAT Za przekroczenie prędkości w terenie zabudowanym cztery osoby straciły uprawnienia, a kolejne trzy za jazdę pod wpływem alkoholu.

Za nadmierną prędkość kierujący dostali mandat i punkty karne oraz stracili prawko na okres trzech miesięcy. Pierwsza pijana wpadła w Piotrówku w środę, bo straciła panowanie nad pojazdem i uderzyła w przydrożne drzewo. Wydmuchała blisko 1,5 promila. Pozostałych dwóch na podwójnym gazie zatrzymano w niedzielę, 27 października. Pierwszy skontrolowany został w miejscowości Zakrzew. To 43-letni mieszkaniec powiatu garwolińskiego. Kierował oplem, znajdując się w stanie po użyciu wynoszącym blisko 0,5 promila. Postępowanie prowadzą policjanci z Posterunku Policji w Wildze. Drugi wpadł w Żelechowie. Mundurowi zatrzymali 52-letniego mieszkańca Warszawy, który jechał kią, mając ponad 1,5 promila alkoholu w wydychanym powietrzu. Sprawą zajęli się policjanci z Posterunku Policji w Żelechowie.

EK.

Promowali „Cogito"

Ponad 100 osób w minioną niedzielę spotkało się w sali widowiskowej Miejsko-Gminnego Ośrodka Kultury w Pilawie, aby posłuchać utworów z debiutanckiego krążka zespołu „Namotane"

MGOK Pilawa

Zespół „Namotane" przyciągnął do Pilawy wielbicieli poezji śpiewanej. Sala widowiskowa wypełniła się niemal do ostatniego miejsca

MGOK Pilawa

Klimatyczne spotkanie z poezją śpiewaną w wykonaniu zespołu „Namotane" i prezentacja utworów z ich pierwszej płyty „Cogito" odbyło się 27 października

eprasa.pl 792

1. OSTRE PRZYJĘCIE

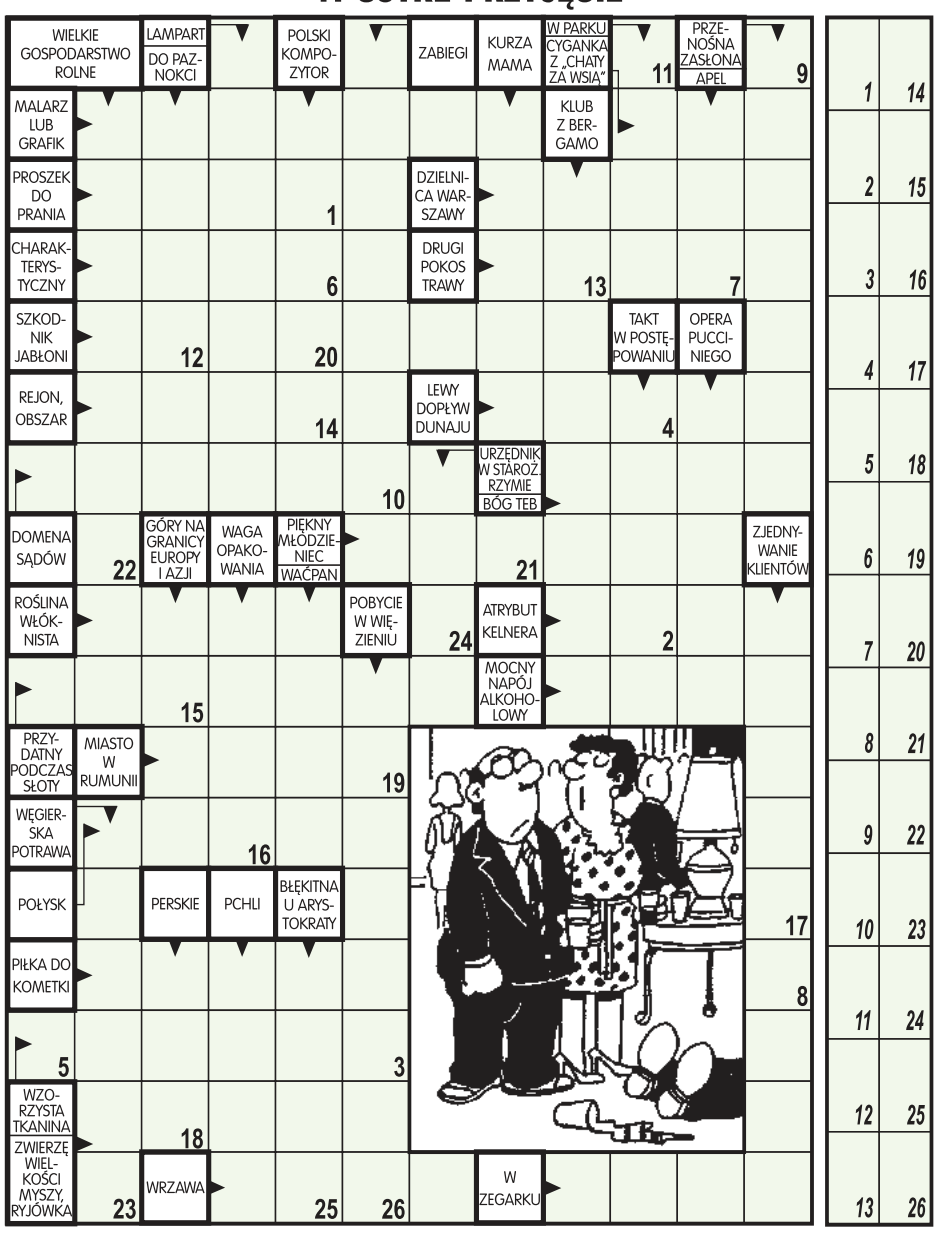

Litery z pól ponumerowanych od 1 do 26 utworzą wypowiedź żony.

2. KRZYŻÓWKA

Litery z pól zaznaczonych czytane kolejno rzędami, utworzą rozwiązanie.

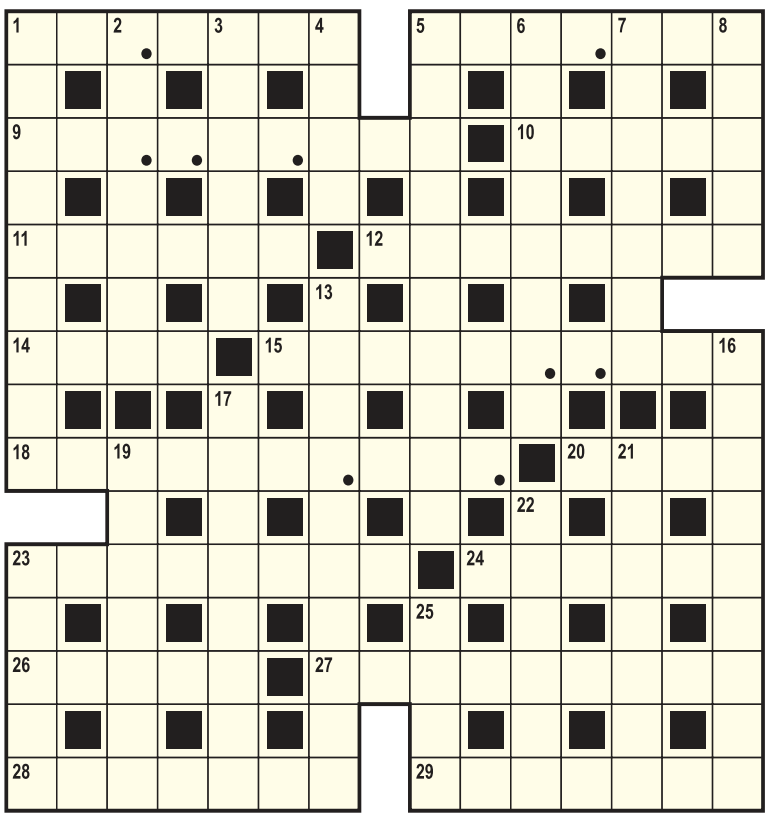

POZIOMO: 1) gimnastyczny sznurek, **5)** włosa lub tulipana, **9)** najmniejszy kontynent, **10)** owad - krwiopijca, **11)** szkodnik drzewostanów, **12)** pomocna przy robieniu ciasta, **14)** zatopiony statek, **15)** np. M-4, **18)** Wanda Rutkiewicz, **20)** konflikt, **23)** lubi szukać w książkach, **24)** zbiór rzeczy tworzących pewną całość, **26)** nitka owinięta cienkim drucikiem, **27)** do usunięcia kapsla z butelki, **28)** pustynia w Chile, **29)** strumyk.

PIONOWO: 1) część oka, **2)** handluje kradzionym, **3)** wydobywa czarne złoto, **4)** Wilhelm ze szwajcarskich legend, **5)** ludowa piosenka rosyjska, **6)** idylla, **7)** żarówka osłonięta kolorowym papierem, **8)** tkanina wełniana z przędzy czesankowej, **13)** czułe głaskanie, **16)** współpracuje z interwizją, **17)** stan chaosu społecznego, spowodowany brakiem stałej władzy, **19)** ostra przyprawa, **21)** oszczerstwo, **22)** dramat Wyspiańskiego, **23)** limba, **25)** wrzawa na korytarzu w czasie przerwy lekcyjnej.

3. PODZIAŁ

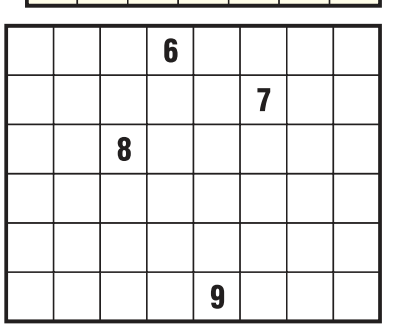

Podziel figurę na 4 równe części tak, aby w każdej była jedna cyfra.

4. REBUS KOŁOWY

Początkowe litery: N. O. R.

Rozwiąż zadania i wygraj nagrodę

Wśród Czytelników, którzy rozwiążą poprawnie co najmniej 3 łamigłówki - rozlosujemy nagrodę. Na rozwiązania czekamy w terminie 14-dniowym od daty wydania „Twojego Głosu". Odpowiedzi należy dostarczyć do redakcji lub wrzucić do skrzynki kontaktowej wraz z wyciętym z gazety kuponem.
Nagrodę za przesłanie poprawnych rozwiązań łamigłówek nr. 153 wygrywa **Pani Jolanta Dubieńko z Sobień Królewskich.**
Serdecznie gratulujemy! Nagrodę można odebrać w redakcji w Garwolinie od poniedziałku do piątku w godzinach 10.00 - 15:00.

Nagrodą za przesłanie poprawnych rozwiązań łamigłówek jest zestaw gadżetów z logo Twojego Głosu - koszulki, kubeczka i torby ekologicznej

ZMAGANIA UMYSŁOWE
KUPON NR 209

7. KRYPTARYTM

K A W A
\+ I N K A
N A P Ó J

Litery w wyrazach należy zastąpić cyframi. Takim samym literom powinny odpowiadać identyczne cyfry, a różnym literom - różne cyfry.

5. DZIWNY RYSUNEK

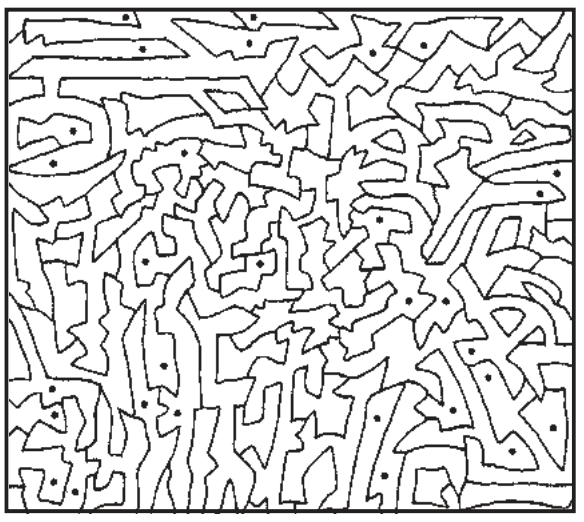

Aby dowiedzieć się co ukrywa ten tajemniczy rysunek, należy zamalować wszystkie pola z kropkami.

6. POŁĄCZ PUNKTY

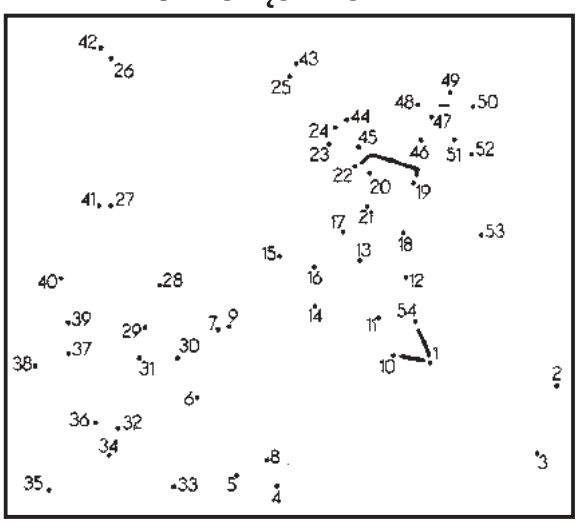

Połącz dokładnie liniami prostymi wszystkie punkty od 1 do 54 i napisz do nas, co tobie się ukazało.

8. POTRAWY

Litery z pól zaznaczonych (rzędami) utworzą jeszcze jedną potrawę - rozwiązanie.

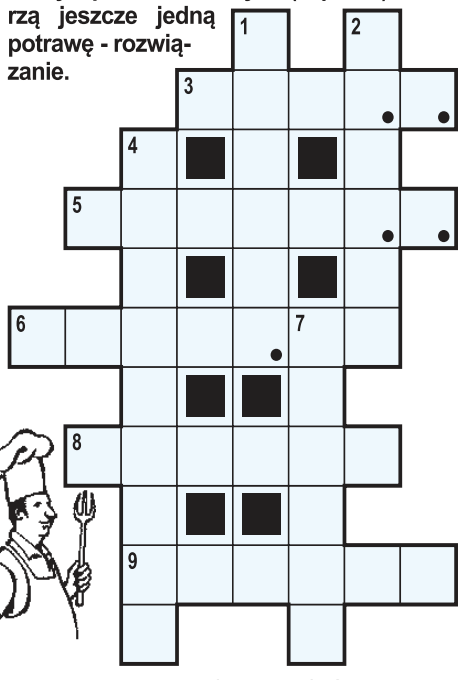

Dopisane litery (rzędami) utworzą fraszkę Tadeusza Fangrata.
1) stoi na placu zabaw, **2)** płyn, **3)** upiór wysysający krew, **4)** kolor trawy, **5)** słowo, **6)** pięść, **7)** zwykły żołnierz, **8)** konkurencja w podnoszeniu ciężarów, **9)** część nogi konia, **10)** szalej jadowity.

9. PANTROPA

W	A	T	P	I	R	Z	Ń
K							E
A	1			2			L
Y			3		4		A
5 W					6		K
7 S		8					Ę
Z							9 P
E	R	A	N	10 C	Y	T	A

10. ZAGADKA

Ono się niesie
po górach i lesie.

POZIOMO:
3) w occie,
5) z uszkami,
6) z grzybami,
8) ze śliwkami,
9) z makiem.
PIONOWO:
1) z kruszonką,
2) ziemniaczane,
4) z serem,
7) z pokrojonego mięsa i papryki.

11. PCHŁY

Na spotkaniu Azora z Burkiem jedna trzecia pcheł, które znajdowały się na Azorze przeskoczyła na Burka, natomiast osiem przeskoczyło z Burka na Azora. Po spotkaniu Burek miał tyle pcheł, co Azor, czyli o trzy więcej niż przed spotkaniem. Ile pcheł było na każdym psie przed spotkaniem?

eprasa.pl 7924290b2f

» ROZMOWA Z JANEM KOPYŚCIEM - ZAWODNIKIEM PROJEKTU WARSZAWA:

Janek w elicie

W poniedziałek odbył się mecz PlusLigi między Projektem Warszawa i Ślepskiem Suwałki. W składzie pojawił się nasz Jan Kopyść. 20-latek w ostatnich dniach związał się z klubem ze stolicy roczną umową

Przez ostatnie lata sportowiec z Garwolina był graczem Metro Warszawa. Wraz z zespołem wywalczył wicemistrzostwo juniorów. Jest wychowankiem Wilgi. Teraz trenuje w trzecim zespole poprzedniego sezonu najwyższej klasy rozgrywkowej w siatkówce w kraju. Jest w jednej ekipie reprezentantami Polski: Piotrem Nowakowskim, Damianem Wojtaszkiem, Andrzejem Wroną czy Bartoszem Kwolkiem

Kiedy pojawiła się możliwość przejścia do klubu PlusLigi?
-Na początku września. Trener Andrea Anastasi zapraszał po dwóch, trzech zawodników na zajęcia, gdyż kilku graczy było na zgrupowaniach kadr narodowych.

I wybrał ciebie...
-Tylko się cieszyć. Po trzech tygodniach wspólnych zajęć dostałem informację, że będę nowym graczem Projektu.

To duże zaskoczenie?
-Spełnienie moich marzeń. Zawsze chciałem zagrać w najwyższej klasie rozgrywkowej. To duże wyróżnienie. Przecież pochodzę z małego ośrodka, gdzie nigdy nie było wielkiej siatkówki. Ciężką pracą udało mi się to, o czym marzy bardzo wielu młodych chłopców.

Ciężko będzie o regularne granie?
-Dokładnie. Nie spodziewam się, że będę często wchodził. Na dzisiaj cieszę się, że będę mógł trenować w klubie PlusLigi. Do niedawna takich zawodników mogłem oglądać w telewizji, a teraz dzielę z nimi szatnię.

Komu dedykujesz swój sukces?
-Ludziom, którzy poprowadzili mnie do miejsca, w którym jestem właśnie teraz: dziadkowi Edmundowi, tacie Arnoldowi, trenerowi Jakubowi Sokołowskiemu oraz szkoleniowcom z Metra.

Kto był najbardziej zaskoczony?
-Dziadek.

Rusza Garwolińska Liga Piłkarska

Inauguracja odbędzie się tradycyjnie turniejami o Puchar Niepodległości

Wszystkie turnieje będą rozegrane w hali sportowej w Górznie.

XVIII TURNIEJ NIEPODLEGŁOŚCI
9 listopada, sobota

Turniej pod patronatem Kazimierza Sionka – Przewodniczącego Powiatowej Rady LZS w Garwolinie.
Turniej inaugurujący sezon 2019/2020 dedykowany głównie dla zespołów LZS, ale jest również możliwość gry zespołów amatorskich, jeśli będą miejsca. Turniej maksymalnie na 10 ekip. Początek turnieju o godzinie 13:00.

XIX TURNIEJ NIEPODLEGŁOŚCI
10 listopada, niedziela

Turniej dla zespołów Amatorskich (Amatorzy, LZS, Oldboje). Turniej maksymalnie na 10 ekip. Początek turnieju o godzinie 12:00.

TURNIEJ ELIMINACYJNY MŁODZIEŻOWYCH MISTRZOSTW POLSKI U-20
11 listopada, poniedziałek

Zagrają: Futbalo Białystok, Hurtap Łęczyca, AZS UW Drukarz Warszawa, Zdrowie Garwolin. Stawką jest awans do finałów Mistrzostw Polski U-20, które odbędą się w Tychach w dniach 20-22 grudnia. Do finałów awansują dwie najlepsze drużyny z turnieju eliminacyjnego. Początek o godzinie 10:00 Organizatorem turnieju jest PZPN oraz Klub Sportowy Zdrowie Garwolin.

III TURNIEJ NIEPODLEGŁOŚCI POD PATRONATEM WÓJTA GMINY GÓRZNO - WALDEMARA SABAKA
11 listopada, poniedziałek

Turniej Open
Maksymalnie na 8 ekip.
Początek turnieju o godzinie 16:30.

Rokicki pomógł na boisku

Zespół z Puznówki wygrał drugi raz w sezonie. Pomógł w tym trener, który przebrał się i wyszedł w pierwszym składzie

-Chyba to już nikogo nie zdziwi, ale pojechaliśmy z jednym rezerwowym. Byłem zmuszony, by po latach rozbratu z piłką wejść na boisko. Żyję i mam się dobrze, a my zwyciężyliśmy -mówi nam **Robert Rokicki**, opiekun KS-u.
45-latek przyznaje, że na placu gry miał do dyspozycji samych walczaków.
-Wszyscy wiedzieli, po co przyjechali. Nie było słabego ogniwa i każdy zostawił masę zdrowia na boisku. Wielkie brawa dla drużyny. Dobrze, że w przerwie dojechał kolejny rezerwowy Piotrek Kowalczyk. Mieliśmy możliwość małej zmiany ustawienia i to wypaliło -dodaje.

mp

Jedność Warszawa	2 (1)
KS Puznówka	5 (1)

Bramki: Skaliński 22', Nowak 76' - Piętka 6', Płatek 49', 71', 83', A. Gadoś 74' (k).
KS Puznówka: Ł. Rosłaniec - A. Gadoś, M. Gadoś, Kajtkowski, R. Rokicki, Kowalczyk, Piętka, S. Rosłaniec, Urbaniak, Płatek (80' Dębski), G. Rosłaniec (46' Kowalczyk).

Szalona wygrana Orła

Zespół z Parysowa triumfował. Prowadził już 3:0, jednak goście zdołali wyrównać. W doliczonym czasie gry Oktawian Maruszak zapewnił trzy punkty

-Do meczu z Sokołem przystąpiliśmy z nadzieją na udany rewanż za przedsezonową, pucharową porażkę. Początek spotkania to nasza dobra gra, która po 25 minutach zaowocowała dwubramkowym prowadzeniem. Po dwóch sytuacjach sam na sam z bramkarzem z kolejnych trafień w tym sezonie cieszyć się mógł Kamil Kwiatkowski, który tego dnia przysporzył wiele problemów kołbielskiej defensywie -**Łukasz Kwiatkowski**, członek zarządu.
Po zmianie stron na 3:0 podwyższył niezawodny w tym sezonie **Dominik Sowiński**. Niestety od tego momentu gospodarze oddali inicjatywę gościom, co przyniosło im gola na 3:1. Na domiar złego chwilę później Orzeł musiał radzić sobie w „dziesiątkę", ponieważ w konsekwencji dwóch żółtych kartek boisko opuścić musiał **Jan Legat**.
Osłabienie skrzętnie wykorzystali goście, którzy po długim naporze najpierw strzelili gola kontaktowego, by tuż przed upływem regulaminowych 90 minut doprowadzić do remisu.
*-Gdy wydawało się, że mecz zakończy się podziałem punktów gola na wagę zwycięstwa w doliczonym czasie gry zdobył **Oktawian Maruszak**, dzięki czemu udało nam się awansować o jedną pozycję i nie stracić kontaktu z ligową czołówką* -dodaje.

mp

Orzeł Parysów	4 (2)
Sokół Kołbiel	3 (0)

Bramki: K. Kwiatkowski 15', 25', Sowiński 55', O.Maruszak 90+2' - Budyta 65', Prus 81', Całka 87'.
Orzeł: R. Sowa - R. Boratyński, J. Legat, Sz. Bryłka, D. Latuszek, M. Talarek, D. Sowiński (80' K. Rusznica) Sz. Sowiński, D. Kowalczyk (46' O. Maruszak), K. Kwiatkowski, O. Mazek (60' M. Maruszak).
Czerwona kartka: J. Legat 70', za dwie żółte kartki.

KLASA B (WARSZAWA)

WYNIKI 10. KOLEJKI:

Orzeł - Sokół	4:3
Jedność - Puznówka	2:5
City - SF Wilanów	2:0
Perła II - Zamianie	4:2
Sobienie - Piorun	3:1
Glinianka - Grom	3:0

TABELA

1. City Wilanów	10	22	28:10
2. SF Wilanów	10	21	32:18
3. Perłall	10	20	32:19
4. Sobienie	10	18	22:20
5. Orzeł	10	17	19:16
6. Glinianka	10	16	25:18
7. Sokół	10	15	26:20
8. Grom	10	10	23:28
9. Piorun	9	9	16:22
10. KS Puzn.	10	8	18:30
11. SRS Zam.	9	7	13:26
12. Jedność	10	6	14:41

NASTĘPNA KOLEJKA
09/10.11

KS Puznówka - City Wilanów (sob., godz. 13:00), SF Wilanów - Orzeł Parysów (sob., godz. 10:00), Grom Prace Małe - Jedność Warszawa, Piorun Warszawa - KS Glinianka, SRS Zamienie - KS Sobienie Jeziory, Sokół Kołbiel - Perła II Złotokłos.

Zamiast czuba, sam dół

Dobry początek sezonu w wykonaniu piłkarzy Sępa Żelechów sugerował, że drużyna będzie starała się walczyć o najwyższe lokaty w tabli. Tymczasem seria porażek w ostatnim czasie, która w miniony weekend została przedłużona do czterech sprawia, że w tej części rozgrywek zespół będzie walczył, aby nie znaleźć się w strefie spadkowej

Mecz z Tęczą Stanisławów był kolejnym, w którym Sęp zdecydowanie przeważał i miał sytuacje bramkowe, jednak ponownie musiał pogodzić się z przegraną. Gospodarze wyszli na prowadzenie już w 13 minucie, gdy Jakub Gańko trafił piłką do bramki Barańskiego, uderzając ją głową po dośrodkowaniu ze stałego fragmentu gry. Walka na boisku była momentami bardzo ostra i sędzia główny spotkania musiał często sięgać po kartki. W pierwszej połowie spotkania trzy żółte ujrzeli piłkarze miejscowych oraz Piotr Mądry i Jan Barański z Sępa. Niestety tą w kolorze czerwonym ujrzał Paweł Mazurek i w rezultacie musiał opuścić plac gry. Na domiar złego cztery minuty później Tęczy przyznany został rzut karny, który na gola został zamieniony przez Kacpra Smoderka.

Gracze Sępa przegrali po raz czwarty w sezonie i będą musieli bronić się przed spadkiem (fot. www.sep.zelechow.net)

Grający przez blisko 60 minut w osłabieniu Sęp mimo wszystko przeważał na placu gry. Niestety, nie udało się doprowadzić choćby do remisu i tym samym żelechowianie doznali czwartej porażki z rzędu.

mp

Tęcza Stanisławów 2 (2)
Sęp Żelechów 0 (0)

Bramki: Gańko 13', Smoderek 34' (k).
Sęp: Barański - Mądry (67' Bożek), P. Mazurek, Parzyszek, Owczarczyk, Szulc (82' Lesisz), Michalik, M. Jaworski, A. Kot, Słyk (62' Grzyb), Stodulski.
Czerwona kartka: Mazurek 30'.

Amur jest szósty

Zespół z Wilgi wygrał piąty mecz pod wodzą Błażeja Grzywacza i wskoczył na szóste miejsce w tabeli

Amur dwukrotnie prowadził. W 25 minucie Mateusz Głowala wykorzystał rzut karny. Faulowany w obrębie „16" był Józef Wawer. Goście z Wiązownej wyrównali tuż przed zmianą stron, jednak ostatnie słowo należało do miejscowych. Wrzutka z prawej strony Piotra Przybysza dotarła na 11 metr do wprowadzonego na boisko Adriana Rzesiewicza za kontuzjowanego Emila Mazka, który głową przedłużył ją na długi słupek do Wawera. 24-latek uderzył z pierwszej piłki i bramkarz nie miał szans.

Amur wygrał piąty mecz w sezonie, a Józef Wawer zdobył swojego czwartego gola w bieżących rozgrywkach

- *W tym spotkaniu bardzo dobrze funkcjonowała nasza obrona. Goście kilkunastokrotnie byli łapani na spalonym. Poza jednym błędem bardzo pewnie bronił Patryk Tkaczewski. Cieszy to, że po golu Józka nie broniliśmy się, a próbowaliśmy grać w piłkę. Nasz gracz miał jeszcze jedną okazję jeden na jeden z bramkarzem, ale piłka nie wpadła do siatki. Na szczęście obyło się bez nerwowej końcówki* - mówi Błażej Grzywacz.

Szkoleniowiec Wilgi, który w trakcie sezonu zastąpił Jacka Tracza, wywalczył z zespołem piątą wygraną. - *Optymistyczne jest to, że drużyna łapie coraz więcej pewności siebie. Cel na jesień, czyli 18 punktów jest jak najbardziej do wykonania* - dodaje.

mp

Amur Wilga 2 (1)
Advit Wiązowna 1 (1:1)

Bramki: M. Głowala 25' (k), Wawer 66' - 45'.
Amur: Tkaczewski - M. Gontarz, Mazek (23' Rzęsiewicz), P. Głowala, M. Głowala, Matysiak, Parol, S. Gontarz, Wawer (89' Galas), Mikulski, Przybysz.

Bez szans

Piłkarze Burzy przegrali aż 1:7 z PKS-em Radość

- *Zagraliśmy otwartą piłkę, a miejscowi punktowali nas po kontrach. Debiut między słupkami zaliczył Jakub Abramowicz. 16-latek wpuścił bramki, ale nikt go o to nie wini. Takie mamy czasy. Zespół z Pilawy jest w dołku. Przechodzimy przeobrażenie. Szansę dostało bardzo dużo młodzieży. Kiedyś to będzie procentować, jednak teraz najczęściej schodzimy z boiska w roli przegranych* - mówi Marcin Żak, trener Burzy.

mp

PKS Radość 7 (3)
Burza Pilawa 1 (1)

Bramka: Mar. Saganek 40'.
Burza: Abramowicz - Mi. Burek, Mi. Saganek, Żak (55' Boratyński), Górski (55' Gawryś), Dobrowolski, Osiak, Ma. Saganek (75' Bieńko), Kot, Kowalczyk (64' Kasprzak), Krzyśpiak (64' Dydek).

KLASA A (SIEDLCE)

WYNIKI 12. KOLEJKI

Tęcza S. - Sęp	2:0
Wicher - Tęcza K.	1:3
Kosovia - Tajfun	6:1
Rywal - Watra	0:0
Olimpia - Ostrówek	2:0
Łosice - Iskra	2:1
Polonez - Kolektyw	0:3

TABELA

1. Watra	12	24	22:13
2. Kolektyw	12	24	25:13
3. LKS Ostrów.	12	23	30:21
4. Tajfun	12	21	23:19
5. Polonez	12	21	29:19
6. Kosovia	12	20	25:19
7. Wicher	12	19	22:23
8. Rywal	12	17	21:11
9. ŁDK Łosice	12	15	21:27
10. Tęcza S.	12	12	23:24
11. Tęcza K.	12	11	19:31
12. Olimpia	12	10	17:38
13. Sęp	12	9	19:21
14. Iskra	12	9	20:37

NASTĘPNA KOLEJKA

10.11., godz. 12:00

Sęp Żelechów - Kosovia Kosów Lacki, Iskra Kotuń - Wicher Sadowne, Polonez Mordy - ŁDK Łosice, LKS Ostrówek - Kolektyw Oleśnica, Watra Mrozy - Olimpia Latowicz, Tajfun Jartypory - Rywal Ruchna, Tęcza Korczew - Tęcza Stanisławów.

KLASA A (WARSZAWA)

WYNIKI 12. KOLEJKI

Amur - Advit	2:1
Radość - Burza	7:1
Zły - Promnik	1:1
Józefovia II - Wisła	3:1
Start - Celestynów	9:0
Halinów - Vulcan	3:3
Wesoła - Bór	4:1

TABELA

1. Start	12	34	48:9
2. KS Wesoła	12	30	40:14
3. PKS Radość	12	27	32:6
4. Zły	12	19	26:14
5. Józefovia II	12	18	26:32
6. Amur	12	15	14:31
7. Vulcan	12	14	22:21
8. Burza	12	14	25:34
9. Promnik	12	14	14:18
10. Advit	12	13	14:23
11. SRT Halin.	12	13	17:26
12. Bór	12	13	19:29
13. Wisła	12	10	16:32
14. CKS Celest.	12	4	10:34

NASTĘPNA KOLEJKA

09/10.11

Burza Pilawa - Zły Warszawa (sob., godz. 15:00), Promnik Łaskarzew - Józefovia II Józefów (sob., godz. 13:00), Wisła Maciejowice - Start Otwock (niedz., godz. 13:00), CKS Celestynów - Amur Wilga (niedz., godz. 13:00), Bór Regut - PKS Radość, Vulcan Wólka Mlądzka - KS Wesoła, Advit Wiązowna - SRT Halinów.

Opowiedz o sporcie

MATEUSZ POŁYNKA
sport@twojglos.pl
511 199 671

Hutnik znów na torach

Po remisie 1:1 z Czarnymi w Węgrowie gracze Rafała Głąbickiego wrócili na zwycięską ścieżkę. Triumf z MKS-em Małkinia był dwunastym w sezonie

Już do przerwy w Trąbkach było pewne, że Sebastian Grzegorczyk i spółka zdobędą komplet punktów. W 7 minucie faulowany w polu karnym był Arkadiusz Wardak, a pewnym wykonawcą „jedenastki" okazał się Piotr Szostak. 23-latek podwyższył po asyście grającego trenera Głąbickiego. „Szosti" zdołał w tym meczu ustrzelić hat-tricka. Na 6:0 uderzył ponownie z karnego po zagraniu ręką jednego z zawodników gości po rzucie wolnym wykonywanym przez Sebastiana Grzegorczyka. Dla niego była to 15 bramka w bieżących rozgrywkach.

Na 3:0 podwyższył Paweł Wilczek po centrze w pole karne Grzegorczyka, zaś w 25 minucie po aucie Przemysława Grudniaka pierwszego gola w sezonie zdobył Mateusz Zawadka. Po zmianie stron Kamil Sibilski miał swoje chwile radości, zaś wynik ustalił Wardak po akcji z lewej strony boiska.

- *Przeciwnicy nie postawili zbyt dużo wymagań. Zagraliśmy jak drużyna i mamy komplet punktów. Potrzebny był taki mecz, gdyż odbudowaliśmy się po remisie. Kontrolowaliśmy przebieg wydarzeń na boisku, nie dając zbyt wiele szans MKS-owi. Przed nami wyjazd do Żeliszewa. Nie zamierzamy odpuszczać i chcemy kompletu punktów do końca tego roku* - mówi Sebastian Grzegorczyk, pomocnik Hutnika.

- *Kwestią czasu był pierwszy i kolejne gole dla naszego zespołu. Skończyło się na siedmiu, choć równie dobrze mogło ich wpaść o kilka więcej. Cieszy premierowe trafienie Mateusza Zawadki* - dodaje Rafał Głąbicki, opiekun Hutnika.

15 trafień na koncie w bieżących rozgrywkach ma Piotr Szostak. W meczu z MKS-em Małkinia dwukrotnie nie pomylił się z rzutu karnego (fot. Mateusz Dróżdż)

Pierwszego gola w sezonie zaliczył Mateusz Zawadka (fot. Mateusz Dróżdż)

CZWARTY BRAMKARZ

Mimo, że za piłkarzami 13 kolejek, to między słupkami Hutnika stanął już czwarty bramkarz, a zarazem drugi gracz, który jest nominalnym zawodnikiem z pola. Wcześniej bramki strzegli: Maciej Lis i Marcin Łuczak. Zdarzyło się spotkanie, gdy rękawice nałożył Jakub Kardyka, a w starciu z MKS-em Małkinia ostatnim na boisku był 32-letni Łukasz Ściborowski.

mp

Zarząd Hutnika podjął decyzję, iż na meczach domowych będą zbierane środki pieniężne na operację i rehabilitację wieloletniego i zasłużonego zawodnika Kamila Szostaka, który doznał poważnej urazu kolana podczas meczu z Naprzodem Skórzec. - Będzie nam niezmiernie miło, gdy Wy, kibice i wszyscy sympatycy piłki nożnej, dołożycie swoją cegiełkę do szybszego powrotu na boisko - mówi Mirosław Grzeszczak, prezes Hutnika. Można również dokonywać wpłat na rzecz Szostaka za pośrednictwem numeru konta bankowego klubu. 96102044760000830201004217 tytułem - Dla Kamila (fot. Mateusz Dróżdż)

Hutnik Huta Czechy 7 (4)
MKS Małkinia 0 (0)

Bramki: P. Szostak 7' (k), 11', 65', P. Wilczek 20', Zawadka 25', Sibilski 54', Wardak 74'.
Hutnik: Ściborowski - Wardak, W. Wilczek (77' Kowalski), J. Kardyka (61' Mazek), Grudniak, R. Głąbicki (80' B. Głąbicki), R. Macioszek (65' M. Macioszek), Grzegorczyk, Zawadka (77' Rękawek), P. Szostak (72' Gawinek), P. Wilczek (46' Sibilski).

KLASA O (SIEDLCE)

WYNIKI 13. KOLEJKI

Wilga - Zryw	0:2
Hutnik - Małkinia	7:0
Płomień - Orzeł	1:1
Fenix - Wektra	1:1
Mazovia II - Victoria	6:0
Tygrys - Jastrząb	8:1
Naprzód - Czarni	4:0
Jabłon. - Miedzanka	1:0

TABELA

1. Hutnik	13	37	58:12
2. Tygrys	13	33	61:16
3. Naprzód	13	27	33:17
4. Płomień	13	26	34:16
5. Zryw	13	26	37:30
6. Mazovia II	13	25	37:19
7. Orzeł	13	24	31:15
8. Fenix	13	21	33:18
9. Wektra	13	20	22:19
10. Wilga	13	12	16:32
11. Jastrząb	13	12	20:34
12. Czarni	13	11	19:34
13. Jabłonian.	13	9	13:38
14. MKS Małk.	13	7	17:66
15. Miedzanka	13	4	15:45
16. Victoria	13	4	14:49

NASTĘPNA KOLEJKA
10/11.11

Orzeł Unin - Miedzanka Miedzna (niedz., godz. 12:00), Zryw Sobolew - Tygrys Huta Mińska (niedz., godz. 13:00), Jastrząb Żeliszew - Hutnik Huta Czechy (niedz., godz. 13:00), Victoria Kałuszyn - Wilga Miastków Kościelny (pon., goz. 12:00), Czarni Węgrów - Jabłonianka Jabłonna Lacka, MKS Małkinia - Naprzód Skórzec, Wektra Zbuczyn - Mazovia II Mińsk Mazowiecki, Płomień Dębe Wielkie - Fenix Siennica.

Zryw wykorzystał szanse

Sobolewianie wreszcie wygrali. Podopieczni Tomasza Tywanka przełamali się w derbach z Wilgą w Miastkowie Kościelnym

W 20 minucie padł pierwszy gol. Podanie z głębi pola Michała Wiśniocha trafiło do Patryka Ragusa, który znalazł się w sytuacji sam na sam z Kacprem Szostakiem i uderzył po ziemi po długim rogu. Autor pierwszego trafienia zszedł z boiska w 65 minucie. Jego miejsce zajął Paweł Król. Jak się okazało, zaliczył „wejście smoka". Kilkadziesiąt minut po pojawieniu się na placu boju skorzystał z prostopadłego podania za plecy obrońców od Wojciecha Majsterka i przelobował wychodzącego bramkarza.

- *Wyszliśmy na ten mecz z nastawieniem, że nie może być innego wyniku, jak nasze zwycięstwo. Po nieudanych poprzednich kolejkach, musieliśmy się przełamać. I tak się stało. Na pewno cieszy fakt, że zagraliśmy na „zero z tyłu". To ważne przed ostatnimi spotkaniami w rundzie. Będziemy mierzyć się z wymagającymi przeciwnikami, ale postaramy się zdobyć jak najwięcej punktów* - mówi Wojciech Majsterek, pomocnik Zrywu.

- *Mecz poza początkowymi 20 minutami był pod naszą kontrolą. Mieliśmy przewagę, ale przeciwnik wykorzystał jedną stworzoną akcję i na przerwę schodziliśmy przegrywając. Po przerwie zdominowaliśmy Zryw i długimi minutami utrzymywaliśmy się przy piłce. Mimo stworzonych okazji, nie mogliśmy postawić kropki nad „i" w polu karnym przeciwników. Mieliśmy wiele sytuacji, by spokojnie wygrać* - mówi Mateusz Hajdacki. Szkoleniowiec Wilgi podkreśla, że jego zespół zagrał dobry mecz. - *Niestety, ale za styl nikt nie daje punktów. W futbolu liczą się bramki, a te strzelali sobolewianie. Gratuluję im wysokiej skuteczności i wykorzystania naszych błędów. Nam tego brakowało. Na szczęście zachowaliśmy swoje miejsce w tabeli* - dodaje.

mp

Wilga Miastków K. 0 (0)
Zryw Sobolew 2 (1)

Bramka: Ragus 20', Król 69'.
Wilga: Szostak - Wasilka, Dybcio, Latuszek, Jaroń (74' Aniszewski), Ponceleusz (72' Frelik), Baran (75' P. Kajka), Kondej, Wardak, Śliński (61' Rodak), Cichecki.
Zryw: Nozorek - J. Białecki, P. Białecki, Kwaśniak (78' Szymański), Niewczas, Ostrowski (60' Michalec), Ragus (65' Król), Więckowski, Majsterek, Wiśnioch (84' Pawlik), Górski.

Sprawiedliwy remis

Uninianie przywieźli punkty z boiska Płomienia

Gospodarze objęli prowadzenie po akcji Ransoma Etengeneng Akangmba. Cezarego Jakubaszka pokonał Daniel Matwiejczyk. Gracze Orła nie zrazili się takim obrotem sprawy i bardzo szybko wyrównał Wojciech Migas.

- *To był ciężki mecz ze względu na boisko i przeciwnika, który jest silnym zespołem. Wydaje mi się, że remis jest najsprawiedliwszym wynikiem. Oba zespoły miały po kilka dobrych okazji, ale skończyło się polubownie. Najbardziej możemy żałować okazji Damiana Matysiaka i Michała Zalewskiego* - mówi Cezary Jakubaszek.

Bramkarz Orła podkreśla, iż był to mecz walki. - *Otrzymaliśmy sześć żółtych kartek. Przeciwnicy podobnie, a do tego czerwoną kartkę. Mamy siódme miejsce w tabeli, ale tylko trzy punkty straty do Naprzodu Skórzec. Czołówka nam nie odskoczyła i ciągle walczymy o jak najwyższe miejsce w tabeli. Wygrywając dwa następne mecze możemy wskoczyć nawet na najniższe miejsce podium* - dodaje.

mp

Płomień Dębe W. 1(1)
Orzeł Unin 1 (1)

Bramki: Matwiejczyk 26' - Migas 32'.
Orzeł: Jakubaszek - Korgul, Piesio, Ziółek, Gora (68' Szczęśniak D.), Piłka (73' Zowczak), Szczęśniak (82' Szklarz), Migas, D. Matysiak, Dróżdż, Parzyszek (68' Zalewski).

Zagraj w Sobolewie

Organizatorzy zapraszają chętne zespoły do wzięcia udziału w IV edycji Sobolewskiej Ligi Piłki Halowej opuchar wójta gminy Sobolew. Już dzisiaj można zgłosić zespół.

Piotr Szymański i spółka czekają na ekipy do 17 listopada. Więcej informacji można uzyskać pod nr tel. 502 682 352. Planowany start rywalizacji to 24 listopada. - *Zapewniamy świetną atmosferę, mnóstwo nagród indywidualnych i zespołowych, skróty video z każdej kolejki. Mamy do dyspozycji pełnowymiarową halę. Z pewnością nie zabraknie wielu goli, emocji i pięknych parad bramkarzy* - mówi Szymański.

mp

Opowiedz o sporcie

MATEUSZ POŁYNKA
sport@twojglos.pl
511 199 671

eprasa.pl 792 [illegible]

TWÓJ Głos
GAZETA POWIATU GARWOLIŃSKIEGO
SPORT

Redaguje
Mateusz Połynka
e-mail: sport@twojglos.pl
511 199 671

IV LIGA

WYNIKI 13. KOLEJKI:

Pilica - Wilga	2:0
Raszyn - Radomiak II	0:0
Oskar - Znicz II	2:1
Żyrardow. - Warka	3:0
Błonianka - Victoria	0:3
Unia - Proch	0:0
Mszczon. - Piaseczno	0:3
Mazur - Józefovia	1:1

TABELA

1. MKS Pias.	13	28	39:16
2. Radomiak II	13	28	23:11
3. Victoria	13	28	38:19
4. Błonianka	13	26	39:17
5. Pilica	13	24	30:20
6. Oskar	13	22	31:26
7. Wilga	13	20	28:29
8. Mszczonow.	13	16	18:20
9. Proch	13	15	17:21
10. KS Warka	13	14	16:33
11. KS Raszyn	13	14	18:23
12. Znicz II	13	12	15:25
13. Żyrardow.	13	12	20:31
14. Mazur	13	11	16:22
15. Józefovia	13	10	10:22
16. Unia	13	7	7:30

OSTATNIE KOLEJKI

10.11., godz. 11:00

Radomiak II Radom - Wilga Garwolin, Józefovia Józefów - Pilica Białobrzegi, MKS Piaseczno - Mazur Karczew, Proch Pionki - Mszczonowianka Mszczonów, Victoria Sulejówek - Unia Warszawa, KS Warka - Błonianka Błonie, Znicz II Pruszków - Żyrardowianka Żyrardów, KS Raszyn - Oskar Przysucha.

16.11., godz. 13:00

Wilga Garwolin - Józefovia Józefów, Oskar Przysucha - Radomiak II Radom, Żyrardowianka Żyrardów - KS Raszyn, Błonianka Błonie - Znicz II Pruszków, Unia Warszawa - KS Warka, Mszczonowianka Mszczonów - Victoria Sulejówek, Mazur Karczew - Proch Pionki, Pilica Białobrzegi - MKS Piaseczno.

KLASA B (SIEDLCE)

WYNIKI 12. KOLEJKI

Promnik - Nojszew.	5:0
Płomień II - Gołąbek	3:0
Jutrzenka - Niwa	3:2
Verifis - Podlasie II	5:0
Amazonka - Grodzisk	0:3
Świt - Błękitni	1:3
Korona - pauza	

TABELA

1. Jutrzenka	11	28	32:13
2. Promnik	11	24	37:21
3. ULKS Gołąb.	11	23	42:20
4. Płomień II	11	22	22:16
5. Grodzisk	11	21	21:18
6. Świt	11	15	27:24
7. Verifis	12	15	27:26
8. Niwa	11	14	20:19
9. Nojszew..	11	12	20:36
10. Amazonka	11	9	17:29
11. Błękitni	11	9	15:32
12. Korona	11	8	21:36
13. Podlasie II	11	7	21:32

NASTĘPNA KOLEJKA

10.11., godz. 10:00

Niwa Tęczki - Promnik Gończyce, Błękitni Stoczek - Płomień II Dębe Wielkie, Grodzisk Krzymosze - Świt Barcząca, Podlasie II Sokołów Podlaski - Amazonka Wiśniew, Nojszewianka Dobre - Korona Olszyc, ULKS Gołąbek - Jutrzenka Cegłów, Verifis Wyrozęby - pauza.

Na wyjeździe „jak po grudzie”

Axel Gandarela musiał dwukrotnie sięgać do siatki po strzałach graczy Pilicy Białobrzegi

Kolejny raz piłkarze Wilgi nie potrafili przywieźć punktów do Garwolina. W starciu z Pilicą stracili bramki na początku pierwszej i drugiej połowy

Spotkanie w Białobrzegach rozpoczęło się źle. Podanie na „konia” przejęli miejscowi i piłka trafiła do Piotra Skałbanii, który zagrał do wbiegającego w tempo Konrada Paterka, a ten uderzeniem po ziemi pokonał Axela Gandarelę.

-*Mimo, że przegrywaliśmy zaczęliśmy tworzyć zagrożenie pod bramką Pilicy. Dwukrotnie niewiele brakowało, byśmy lepszym rozwiązaniem akcji trafili do siatki Marcina Pieniążka po szansach Szymona Rękawka czy Kacpra Kowalskiego. W ostatniej chwili jeden z defensorów uprzedził Arkadiusza Zalewskiego po wzorowo rozegranym rzucie wolnym i dwóch podaniach z pierwszej piłki. Później dobrze się spisał nasz bramkarz, broniąc strzał Michała Kucharczyka.* -mówi Damian Milewski.

Szkoleniowiec Wilgi miał nadzieję, że niedługo po przerwie jego podopieczni zdołają wyrównać stan spotkania. Niestety, to miejscowi cieszyli się z podwyższenia. Z rzutu rożnego dośrodkował Paterek, a znakomicie w polu karnym znalazł się Bartłomiej Zawadzki, który bez asysty obrońcy nie miał problemów, by głową pokonać Gandarelę.

-*Próbowaliśmy gonić wynik, ale byliśmy mało konkretni. Zawsze czegoś brakowało, by wrócić do gry. Kolejna porażka stała się faktem. Niestety.* -dodaje.

DOBRE PRZYWITANIE

Piłkarze Pilicy wygrali pierwszy mecz w sezonie przed własną publicznością. W dwóch wcześniejszych zanotowali remis. Teraz mogli cieszyć się z kompletu punktów na obiekcie, który niedawno został oddany do użytku po zakończonej inauguracji.

SŁABO POZA DOMEM

W ostatnich czterech bojach poza obiektem przy ulicy Sportowej podopieczni Damiana Milewskiego nie zdobyli ani jednego punkty. Kolejno ulegli: 1:3 Oskarowi Przysucha, 0:5 Błoniance Błonie, 1:4 Mszczonowiance Mszczonów i teraz różnicą dwóch goli. Po raz ostatni triumfowali poza Garwolinem 8 września, kiedy zwyciężyli 4:1 Znicz II w Pruszkowie. Po drodze ulegli jeszcze 0:5 Huraganowi Wołomin w 1/8 finału Pucharu Polski na szczeblu okręgowym.

Mateusz Połynka

Pilica Białobrzegi	**2 (0)**
Wilga Garwolin	**0 (0)**

Bramki: Paterek 8', Zawadzki 54'.
Pilica: Pieniążek - Kencel, Jaworski, Białecki (56' Stanisławski), Klinicki, Paterek (80' Szczodry), Zawadzki, Rawski, Dobkowski (68' Bykowski), Kucharczyk (89' Kacperkiewicz), Skałbania.
Wilga: Gandarela - A. Zalewski, Karol Zawadka, Gac, Talar, D. Papiernik (60` Alot), Sitarek, Rękawek, Kowalski (75` Pyra), S. Papiernik, Paszkowski.

Miło, łatwo i przyjemnie

Ósmą wygraną w sezonie odniósł Promnik. Zespół z Gończyc nie dał szans ekipie Nojszewianki

-*Przed meczem było trochę obaw z prostych względów. W poprzednim sezonie dwukrotnie im ulegliśmy. Oczywiste było to, że za wszelką cenę chcieliśmy przełamać tą niejaką klątwę. Tak się stało. Wygraliśmy i to bardzo przekonująco* -mówi Maciej Paziewski.

Obrońca Promnika podkreśla, że już od pierwszej minuty on i jego koledzy realizowali założone cele.

-*Utrzymywaliśmy się przy piłce i cierpliwe tworzyliśmy ataki. Pierwszy skuteczny był dosyć późno, bo w 30 minucie na listę strzelców wpisał się Dominik Kiliszek, który najlepiej odnalazł się w polu karnym po małym zamieszaniu. Po strzelonej bramce gra się uspokoiła i właściwie obydwie drużyny nie stwarzały zagrożenia pod bramką* -dodaje.

W drugiej odsłonie było już zupełnie inaczej. Już w pierwszych minutach po rzucie rożnym bramkę głową strzelił Michał Gałązka.

-*Druga bramka dodała nam skrzydeł i widać było, że każdą kolejną akcję konstruowaliśmy z wiarą, że znowu strzelimy bramkę. I tak też było. Tym razem indywidualnym rajdem popisał się Przemysław Galbarczyk i pewnym strzałem z 16 metrów pokonał bramkarza* -przyznaje Paziewski.

Chwile później debiutancką bramkę dla Promnika strzelił Dawid Jurczak, a na koniec swój dobry występ przypieczętował razem z Kiliszkiem, bo Dawid zanotował asystę, a Dominik drugą bramkę.

-*Warto dodać, że było to dopiero drugie zachowane czyste konto w tej rundzie, więc możemy pochwalić za grę obronną naszej drużyny, bo przyjezdni nie stworzyli właściwie żadnej akcji* -kończy defensor drużyny z Gończyc.

mp

Promnik Gończyce	**5 (1)**
Nojszewianka Dobre	**0 (0)**

Bramki: Kiliszek 30', 75', Gałązka 50', Galbarczyk 60', Jurczak 65'.
Promnik: Michalczyk - Kosmala, R. Szewczyk, Paziewski (80' Kapczyński), Radziej (65' Makowski), Woźniak, Gałązka (55' Jurczak), Szewczyk (75' Papiernik), Galbarczyk, Kiliszek, Kasperczyk (75' Boratyński).

eprasa.pl 792 42 00 82