CENA 4,40 zł W TYM 5% VAT

Tygodnik Prudnicki

4 MARCA 2026 ROKU INDEKS 327816 ISSN 1231–904 X

NUMER 10 (1827) ROK XXXVI ISTNIEJE OD 1990 ROKU

BRICO MARCHÉ



Bricomarché Premium Park Lubrza, ul. Opolska 8

DEKORACJE MAJSTERKOWANIE BUDOWANIE OGRÓD

REKLAMA

CO Z REMONTEM ZAPORY W JARNOŁTÓWKU? CZYTAJ NA STR. 5

NIEBEZPIECZNIE

Zderzenie pociągu z samochodem

Na przejeździe kolejowym koło Wieszczyny doszło do zderzenia pociągu z samochodem osobowym. Zdarzenie miało miejsce w sobotę, 28 lutego, około godz. 16.00.



CZYTAJ NA STR. 4

MUZYKA

Oto przyszły król disco polo?

Białostocczyzna ma Zenona Martyniuka, ziemia prudnicka – „Jarosa”. Jeszcze tej wiosny światło dzienne ujrzy autorski utwór Jarosława Gerczaka z Moszczanki.



ANDRZEJ DEREŃ, RADOSŁAW KRAWCZYK

CZYTAJ NA STR. 9

ISSN 1231-904X 10

9 771231 904016

Znajdź nas na Facebooku
http://facebook.pl/Tygodnik.Prudnicki

OUTLET
tanie płytki dostępne od ręki
DAM-BUD
Damian Suszczyński
Prudnik, ul. Prężyńska 19
tel. 77 552 09 20
pon-pt 7-17, sob 8-14

SUSZCZYŃSCY s. c.
TWÓJ DOM
CENTRUM BUDOWLANE
Ceresit
STYROPIAN - KLEJE - TYNKI
ATRAKCYJNE CENY
TYNKI
OCIEPLENIA
W KONKURENCYJNYCH CENACH
Prudnik, ul. Prężyńska 17 | pn-pt 7-17, sob 8-13 | 77 436 22 33 | twojdom@interia.eu

PŁYTKI REKTYFIKOWANE GATUNEK I
ŚCIENNE 25x75
19,90 zł/m²
49,90 zł/m²
PODŁOGOWE 60x60
DREWNOPODOBNE
15x90, 20x120
od 59,90 zł/m²
Hurtownia Budowlana
Zbigniew Kęsek
Prudnik, Aleja Miła 6 | tel. 77 406 71 34



Prudnik, Pl. Zamkowy 2 (inkubator), lok. nr 6 Karolina Wicher-Sienkiewicz Psychodietetyk

KASY FISKALNE ONLINE
ZAPEWNIAMY AUTORYZOWANY SERWIS
Radosław Jagielski
Prudnik, ul. Chopina 4
77 436 35 71, 602 122 354
www.solidnekasyfiskalne.pl

REKLAMA

eprasa.pl 798c3e86db

Z głębokim smutkiem
przyjęliśmy wiadomość o śmierci

Śp. Sylwestry Matogi

Członkini Rady Seniorów Powiatu Prudnickiego

Wyrazy szczerego żalu
Synowi i Rodzinie składają:
Starosta Prudnicki,
Zarząd Powiatu
oraz
Rada Powiatu w Prudniku

MS www.ms-services-london.pl
Biuro nieruchomości
skup • sprzedaż • wynajem
www.ms-services-london.pl
Prudnik, Piastowska 31
tel. 663 168 570





Kancelaria Adwokacka
Adwokat
Agata Zwojewska
ul. Wiejska 3, 48-200 Prudnik
e-mail: a.zwojewska@gmail.com
tel. 512 281 122

REKLAMA / OGŁOSZENIE

POWIAT PRUDNICKI

Kto na powiatowego konserwatora zabytków?

Starosta prudnicki ogłosił nabór na stanowisko powiatowego konserwatora zabytków. To nowość w tym w powiecie. To kolejne podejście do naboru, ponieważ w ramach wcześniejszego, ogłoszonego 10 lutego, nikt się nie zgłosił.

Andrzej DEREŃ

Kandydat musi posiadać wykształcenie wyższe, co najmniej magisterskie w dziedzinie związanej z ochroną zabytków, co najmniej 5-letni staż pracy w zakresie ochrony zabytków. Zakres pracy to szeroko rozumiana ochrona zabytków – wydawanie pozwoleń i decyzji, wszczynanie postępowań, przyjmowanie zawiadomień, kontrole zabytków, wydawanie zaleceń konserwatorskich, uzgodnienia, czy podejmowaniem decyzji związanych z terenami zieleni wpisanymi do rejestru zabytków. Obszar pracy jest więc kompleksowy, na poziomie województwa przypisany ekspertom różnych dziedzin ochrony zabytków (zabytki ruchome, nieruchome, archeologia, zieleń), stąd konserwator powiatowy będzie musiał współdziałać w tym zakresie z Opolem. Na korzyść stanowiska przemawia niewielki obszar powiatu, a więc z mniejszą liczbą zabytków w porównaniu z większymi jednostkami administracyjnymi.


ANDRZEJ DEREŃ
Pałac w Piorunkowicach

Oferowana praca jest na pół etatu z biurem w siedzibie starostwa. Podania z wymaganymi załącznikami można składać w sekretariacie starostwa do 10 marca. Ogłoszenie opublikowane zostało w Biuletynie Informacji Publicznej Powiatu Prudnickiego. ■

PRUDNIK

Kościuszko ponownie patronuje prudnickim szkołom

Od 1 marca szkoły wchodzące w skład Centrum Kształcenia Zawodowego i Ustawicznego w Prudniku noszą imię Tadeusza Kościuszki.

To Branżowa Szkoła I stopnia nr 1 oraz Technikum nr 1. Formalności stało się zadość podczas sesji Rady Powiatu 26 lutego, kiedy to radni jednogłośnie zdecydowali się na propozycję patrona. Na początku tego roku wniosek w tej sprawie do Zarządu Powiatu wniosły rada pedagogiczna, rada rodziców i samorząd uczniowski CKZiU. Patron nie jest przypadkowy. Imię Tadeusza Kościuszki nosiła przez wiele lat Zasadnicza Szkoła Zawodowa nr 1, której kontynuatorką jest CKZiU.

- Nadanie imienia Tadeusza Kościuszki Branżowej Szkole I stopnia nr 1 w Prudniku oraz Technikum nr 1 w Prudniku, wchodzącym w skład Centrum Kształcenia Zawodowego i Ustawicznego w Prudniku pozwoli przywrócić ciągłość tradycji lokalnego szkolnictwa zawodowego, uhonorować historycznego patrona oraz zintegrować społeczność szkolną wokół wspólnych wartości - czytamy w uzasadnieniu uchwały. - Tadeusz Kościuszko jest postacią ponadczasową, łączącą pokolenia, a jego życiorys i postawa stanowią wzór dla młodzieży kształcącej się w zawodach wymagających odpowiedzialności, odwagi i pracowitości. (d) ■


MARCIN JABŁOŃSKI (1827)
Tadeusz Kościuszko



Rysunkowy komentarz

Rysował: Grzegorz Weigt

eprasa.pl 798c3e86db

Z POLICJI

Cztery listy gończe i kradzież. 31-latek w rękach policji

31-letni mężczyzna, poszukiwany czterema listami gończymi za kradzieże i fałszowanie dokumentów, został zatrzymany w Korfantowie po próbie ucieczki ze sklepu z pełnym koszykiem skradzionego towaru. Łączna wartość łupów sięgnęła blisko 7 tysięcy złotych.



KPP NYSA

Podczas interwencji mężczyzna próbował wprowadzić policjantów w błąd, podając dane swojego kuzyna.

Do zdarzenia doszło w połowie lutego, po godzinie 14.00. Policjanci pełniący służbę patrolową zostali wezwani do jednego ze sklepów w Korfantowie, gdzie pracownik marketu ujął mężczyznę podejrzewanego o kradzież. Jak ustalono, 31-latek przeszedł przez kasy samoobsługowe z koszykiem pełnym towaru, nie dokonując płatności, a następnie próbował opuścić sklep. Na miejsce natychmiast przybyli funkcjonariusze.

Podczas interwencji mężczyzna próbował wprowadzić policjantów w błąd, podając dane swojego kuzyna. Próba ta okazała się nieskuteczna – policjanci szybko ustalili jego prawdziwą tożsamość. Szybko wyszło na jaw, że 31-latek był poszukiwany aż czterema listami gończymi, m.in. za liczne kradzieże oraz fałszowanie dokumentów.

W trakcie dalszych czynności funkcjonariusze ustalili, że tego samego dnia mężczyzna wcześniej dokonał kradzieży artykułów chemicznych i alkoholu, które ukrył w zaparkowanym Fordzie, a następnie wrócił do sklepu po kolejne przedmioty. Dodatkowo wyszło na jaw, że kierował pojazdem pomimo braku jakichkolwiek uprawnień.

Łączna wartość skradzionego mienia wyniosła blisko 7 tysięcy złotych. Zatrzymany trafił już do zakładu karnego, gdzie spędzi najbliższy rok i dziewięć miesięcy. Dodatkowo mężczyzna będzie odpowiadał karnie za popełnione kradzieże oraz jazdę bez prawa jazdy. (źródło: KPP Nysa) ■











REKLAMA

eprasa.pl 798c3e86db





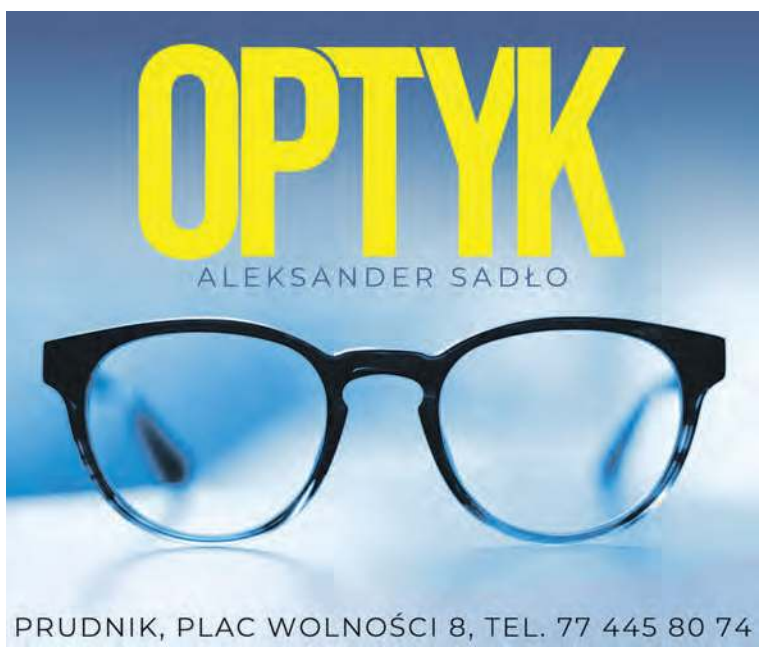



REKLAMA / OGŁOSZENIE

WIESZCZYNA

Zderzenie pociągu z samochodem

Na przejeździe kolejowym koło Wieszczyny doszło do zderzenia pociągu z samochodem osobowym Zdarzenie miało miejsce w sobotę, 28 lutego, około godz. 16.00.

Na szczęście samochód (skoda octavia kombi) tylko się otarł o szynobus, a siła uderzenia wypchała go na skraj drogi. Dwie osoby z samochodu – kobieta i mężczyzna – wyszły z niego o własnych siłach i nie doznały większych obrażeń. Pojazd posiadał tablice rejestracyjne z Opola. Na miejscu pracowały zastępy straży pożarnej oraz policja, dojechał również Zespół Ratownictwa Medycznego. Przez kilkadziesiąt minut czeski szynobus z pasażerami był na miejscu zdarzenia.



W zdarzeniu nikt nie doznał większych obrażeń

ADRZEJ DEREŃ

Wraz z zakończeniem remontu odcinka linii kolejowej użytkowanej przez czeskie pociągi, zwiększono ich szybkość (odcinkowo do 120 km/h). Na polskim odcinku „czeskiej" linii doszło już do niebezpiecznych zdarzeń na przejazdach kolejowych (m.in. 2 grudnia w Charbielinie). Jeden z czytelników zasugerował, żeby przy drogowych przejazdach zamontować co najmniej sygnalizację świetlną, która ostrzegać będzie o nadjeżdżających pociągach. To wydatek z publicznych środków, jak się jednak okazuje same znaki „Stop" nie działają na część kierowców. (d) ■

PRUDNIK

Major Kopczyński odznaczony medalem ministra

Podczas uroczystości z okazji Dnia Pamięci Żołnierzy Wyklętych przy Pomniku Żołnierza Polskiego w Prudniku oznaczeniem ministra obrony narodowej - brązowym Medalem „Za Zasługi dla Obronności Kraju" wyróżniony został mjr Krzysztof Kopczyński, nauczyciel przedmiotów wojskowych Zespołu Szkół Rolniczych. (2 marca)

Medal przyznany został przez ministra Władysława Kosiniaka – Kamysza „w uznaniu zasług w dziedzinie rozwoju i umacniania obronności Rzeczypospolitej Polskiej". Kopczyński od lat czynnie angażuje w edukacji klas mundurowych II Liceum Ogólnokształcącego przy ZSR w Prudniku. Doświadczenie służby w Straży Granicznej ma przełożenie w wyszkoleniu młodych ludzi, którzy chcą swoją przyszłość związać ze służbami mundurowymi. (d) ■



Oficer otrzymał medal podczas uroczystości przy Pomniku Żołnierza Polskiego w Prudniku

ANDRZEJ DEREŃ



eprasa.pl 798c3e86db



Nie myj i nie czyść MITI podczaś zimy!

Nawet zimą przywrócimy blask:

- wnętrzom samochodów
- dywanom i wykładzinom
- twardym powierzchniom w domu i w firmie
- pomieszczeniom po remoncie

WiRy

witold.rygorowicz@gmail.com

+48 668 234 178

REKLAMA

PRUDNICZANIN UHONOROWANY WYSOKIM ODZNACZENIEM

Zasłużony dla zdrowia narodu

Janusz Tokarz z Prudnika wyróżniony został najwyższym odznaczeniem państwowym przyznawanym honorowym dawcom krwi – medalem „Zasłużony dla Zdrowia Narodu".

Prudniczanin oddał ponad 50 litrów krwi! Pierwszy raz zgłosił się do oddania krwi pół wieku temu, w 1977 roku, podczas służby wojskowej. Jednorazowy gest przekształcił się w długoletnią ofiarę i dziś trudno nawet powiedzieć, ilu ludziom uratował tym samym życie i zdrowie. Duże uznanie dla krwiodawcy i mimo wszystko niedosyt, że tak rzadko docenia się dzieło ludzi w ten sposób pomagającym innym. (d) ■



ANDRZEJ DEREŃ

Janusz Tokarz

JARNOŁTÓWEK

Wody Polskie ogłosiły przetarg na remont zapory

Do 16 marca można składać oferty na remont zapory na Złotym Potoku w Jarnołtówku. Inwestorem jest Państwowe Gospodarstwo Wodne Wody Polskie.

Przetarg jest w formie „zaprojektuj i wybuduj", a jego celem jest poprawa parametrów technicznych w zakresie stateczności zapory suchego Zbiornika Jarnołtówek. Wykonawca będzie musiał zrealizować pomiary i obliczenia, opracować dokumentację projektową z zaprojektowaniem sieci urządzeń kontrolno-pomiarowych dla obiektu i na tej podstawie wykonać roboty budowlano-montażowe. Czas realizacji to 7 miesięcy.

Zakres zadania przetargowego wynika z ekspertyzy wykonanej w 2025 r., która objęła ocenę oraz pięcioletnią kontrolę zapory zbiornika. Wykazano wówczas, że zapora spełniła swoją rolę podczas powodzi we wrześniu 2024 r., mimo tego, że zbiornik wypełniony został w 100%, a obsługa utraciła dalszą możliwość regulacji upustu wody (zastawy były w pełni otwarte). Wydawało się, że Wody Polskie poprawią parametry zapory powiększając pojemność zbiornika lub możliwości regulacji upustu wody. (d) ■

STIHL MS 162

PILARKA SPALINOWA
DŁUGOŚĆ PROWADNICY 35 cm
30,1 cm³ • 1,2 kW/1,6 KM • 4,5 kg

Model podstawowy do przygotowywania drewna opałowego i drobnych prac pielęgnacyjnych.

+ CZAPKA GOLFOWA

STIHL

STIHL GTA 26

ASM SYSTEM

PRZECINARKA DO DREWNA
DŁUGOŚĆ PROWADNICY 10 cm • 10,8 V

Świetnie nadaje się do przycinania drzew i krzewów, a także różnorodnych prac stolarskich.

64,90 x10 rat W ZESTAWIE Z AL 1 ORAZ AS 2

699,- 649,-

Najniższa rekomendowana cena detaliczna z ostatnich 30 dni przed obniżką 699 PLN.

79,90 x10 rat 899,- 799,-

Rekomendowana cena detaliczna. Najniższa rekomendowana cena detaliczna z ostatnich 30 dni przed obniżką 899 PLN.

74,90 x10 rat W ZESTAWIE Z AL 1 ORAZ 2xAS 2

799,- 749,-

Najniższa rekomendowana cena detaliczna z ostatnich 30 dni przed obniżką 799 PLN.

PHU Miko Prudnik, ul. Prężyńska 3a • 77 436 55 74 • pon-pt 8³⁰-16³⁰, sob 9⁰⁰-12³⁰

REKLAMA

eprasa.pl 798c3e86db

LUBRZA

Bezpieczniej na ulicy Wolności

Gmina Lubrza poinformowała o podpisaniu umowy na wykonanie przebudowy części ulicy Wolności w stołecznym sołectwie.

Zadanie dotyczy przejścia dla pieszych z sąsiadującym chodnikiem, które zostanie doświetlone nowoczesnymi lampami solarnymi.

Planowany termin finalizacji prac to koniec marca, ale ze względu na ewentualne, niesprzyjające warunki pogodowe, może ulec wydłużeniu. Kwota inwestycji to 89.790 zł. (d) ■

REKLAMA / OGŁOSZENIE









PRUDNIK

Barbara Drożdżowicz na czele PTTK na kolejną kadencję

Barbara Drożdżowicz przez kolejną kadencję sprawować będzie funkcję prezesa Oddziału Polskiego Towarzystwa Turystyczno-Krajoznawczego Sudetów Wschodnich w Prudniku.

W sobotę, 28 lutego, odbyło się zebranie sprawozdawczo-wyborcze, podczas którego wybrano nowe władze oddziału. Skład zarządu przedstawia się następująco: Barbara Drożdżowicz – prezes, Halina Garczyńska – wiceprezes, Adriana Seńków – wiceprezes, Dawid Przyszlak – sekretarz, Jarosław Jasiczek – skarbnik, Maria Halek – członek zarządu, Piotr Sylwestrzak – członek zarządu, Andrzej Sewielski - członek zarządu, Ewa Tutak - członek zarządu.

W dotychczasowym zarządzie pracowali: Barbara Drożdżowicz - prezes, Grzegorz Polak - wiceprezes, Halina Garczyńska - wiceprezes, Jarosław Jasiczek - skarbnik, Ewa Tutak - sekretarz, Maria Halek - członek, Elżbieta Zagłoba-Zygler - członek, Piotr Sylwestrzak - członek, Antoni Węglarz - członek.

- Dziękuję serdecznie członkom poprzedniego zarządu za zaangażowanie, merytoryczną współpracę i wspólnie wypracowane sukcesy – napisała w mediach społecznościowych Barbara Drożdżowicz. - Nowym członkom zarządu gratuluję wyboru, życzę wytrwałości w realizacji założonych celów i w pokonywaniu trudności, energii do działania, innowacyjnych pomysłów i doskonałej współpracy.

Prudnicki oddział należy do największych i najaktywniejszych organizacji społecznych ziemi prudnickiej oraz najliczniejszego oddziału PTTK w województwie opolskim. Na koniec 2025 r. oddział zrzeszał 734 członków. Prudnickie PTTK organizuje corocznie kilkadziesiąt wydarzeń, jest współorganizatorem imprez, wspiera inne instytucje w realizacji zewnętrznych inicjatyw, członkowie oddziału piszą projekty, przyczyniają się do rozbudowy lokalnej infrastruktury turystycznej. (d) ■



PTTK PRUDNIK

Nowy zarząd prudnickiego PTTK

BRZEŹNICA

Groźny pożar

Kilkunastogodzinna akcja strażaków i w pełni rozwinięty pożar stodoły – tak wyglądał środowy wieczór w Brzeźnicy. Ogień strawił budynek w całości, a działania zakończyły się dopiero następnego dnia.

Zgłoszenie o zdarzeniu wpłynęło do Stanowiska Kierowania Komendanta Powiatowego PSP w Prudniku w środę, 25 lutego o godz. 20.16. Po dojeździe pierwszych jednostek na miejsce okazało się, że cały obiekt był już objęty ogniem. Działania gaśnicze utrudniała bardzo duża ilość słomy składowanej w budynku. Na szczęście nie było osób poszkodowanych.



OSP POGÓRZE

Działania gaśnicze trwały kilkanaście godzin

- Po dojeździe na miejsce zdarzenia zastaliśmy w pełni rozwinięty pożar stodoły. Podano 4 prądy wody w natarciu w celu lokalizacji pożaru, następnie z uwagi na brak zagrożenia dla sąsiadujących budynków podjęto decyzję o kontrolowanym wypalaniu słomy znajdującej się wewnątrz stodoły. Ostateczne działania zakończono następnego dnia około godziny 12.00 - informują strażacy z Ochotniczej Straży Pożarnej w Pogórzu.

Działania gaśnicze trwały kilkanaście godzin. Brały w nich udział jednostki z JRG w Prudniku oraz jednostki Ochotniczych Straży Pożarnych z Pogórza, Chrzelic, Łącznika, Brzeźnicy, Białej oraz Ligoty Bialskiej. (z/t) ■



eprasa.pl 798c3e86db

Informator Samorządowy Gminy Prudnik

Nowa droga na ul. Spokojnej – jest dofinansowanie

Dobra wiadomość dla mieszkańców Prudnika. 19 lutego br. Gmina Prudnik otrzymała informację, że wniosek o dofinansowanie budowy ul. Spokojnej został pozytywnie oceniony. Projekt znalazł się na liście 24 inwestycji w całej Polsce, które otrzymają wsparcie z Rządowego Funduszu Rozwoju Dróg.

Planowana inwestycja obejmie całą ul. Spokojną o długości 216,8 metra. Zakres prac jest szeroki i ma poprawić komfort oraz bezpieczeństwo mieszkańców.

W ramach zadania zaplanowano:

- ułożenie krawężników,
- wykonanie jezdni z kostki betonowej,
- budowę poboczy,
- wykonanie drogi dla pieszych,
- oznakowanie pionowe i poziome,
- odwodnienie drogi,
- montaż oświetlenia ulicznego.

Projekt obejmuje także nadzór inwestorski oraz obowiązkową promocję zadania.

Całkowity koszt inwestycji to 1 372 265,84 zł brutto. Dzięki uzyskanemu dofinansowaniu Gmina Prudnik otrzyma 686 132,92 zł, co stanowi 50% kosztów kwalifikowalnych. Pozostała część zostanie sfinansowana z budżetu gminy.

Zgodnie z założeniami, zakończenie prac planowane jest do końca listopada 2026 roku. Nowa ul. Spokojna ma być bezpieczniejsza, wygodniejsza i lepiej oświetlona, co z pewnością wpłynie na poprawę jakości życia mieszkańców tej części miasta. ■

Balance Park i „Szlak pełen wrażeń". Nowa atrakcja turystyczna

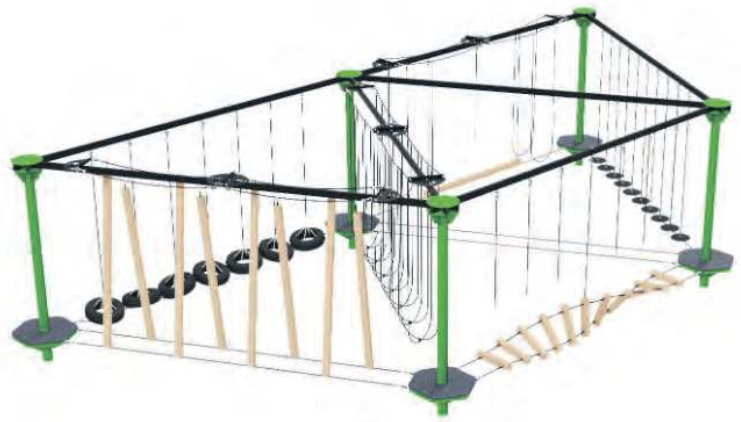

Gmina Prudnik stawia na rozwój turystyki i nowe, atrakcyjne formy spędzania czasu. Wspólnie z Agencją Sportu i Promocji w Prudniku planuje odnowienie Prudnickiego Szlaku Miejskiego oraz stworzenie nowego produktu turystycznego pod nazwą „Szlak pełen wrażeń". Jednym z kluczowych elementów projektu będzie budowa Balance Parku – nowej strefy aktywności na styku trzech ważnych tras turystycznych. Przedsięwzięcie realizowane jest we współpracy transgranicznej z czeskim miastem Krnov. Celem jest ożywienie ruchu turystycznego po obu stronach granicy oraz stworzenie oferty, która przyciągnie gości przez cały rok.

W ramach projektu odświeżony zostanie Prudnicki Szlak Miejski. Zaplanowano naprawę i uzupełnienie oznakowania zgodnie ze standardami Polskiego Towarzystwa Turystyczno-Krajoznawczego (PTTK). Dzięki temu trasa stanie się bardziej czytelna i bezpieczna – zarówno dla mieszkańców, jak i turystów, w tym gości z Czech.

Nowością będzie „Szlak pełen wrażeń" – około 4,5-kilometrowa, interaktywna trasa prowadząca przez 18 punktów związanych z historią i dziedzictwem miasta. Zwiedzanie ma mieć formę aktywną: z zadaniami, zagadkami i łamigłówkami. To propozycja szczególnie atrakcyjna dla rodzin z dziećmi oraz młodzieży, która łączy spacer z elementami zabawy i edukacji.

Sercem projektu ma być Balance Park, który powstanie w miejscu przecięcia trzech szlaków: Głównego Szlaku Sudeckiego, Prudnickiego Szlaku Miejskiego oraz „Szlaku pełnego wrażeń". Nowa przestrzeń będzie ogólnodostępna i zaprojektowana z myślą o różnych grupach wiekowych. Główną atrakcją stanie się tor przeszkód balansowych z równoważniami, kładkami, wiszącymi mostkami i ruchomymi platformami. Tego typu infrastruktura nie tylko zachęca do aktywności fizycznej, ale też rozwija koordynację i sprawność ruchową. Balance Park ma pełnić funkcję miejsca odpoczynku i spotkań – zarówno dla mieszkańców, jak i turystów czy rowerzystów przemierzających pogranicze. ■

Kalendarz Wydarzeń 2026. Najważniejsze daty w gminie Prudnik



Rok 2026 zapowiada się w gminie Prudnik niezwykle aktywnie. Już dziś warto zapisać w kalendarzu najważniejsze wydarzenia.

Sezon rozpoczął się 1 marca ogólnopolskim Biegiem Tropem Wilczym – Bieg Pamięci Żołnierzy Wyklętych. Wydarzenie ma charakter symboliczny i odbywa się bez rywalizacji sportowej. Nie liczy się czas, lecz wspólne uczczenie historii. Każdy uczestnik otrzyma pamiątkowy medal.

25 kwietnia wystartuje XI Turystyczny Rajd Rowerowy „Śladami Franciszka Surmińskiego i Stanisława Szozdy – legend polskiego kolarstwa". Bezpłatna impreza otwierająca sezon kolarski organizowana jest przez Agencję Sportu i Promocji w Prudniku we współpracy z klubem kolarskim działającym przy PTTK Prudnik. Trasa prowadzi przez malownicze tereny Gór Opawskich, a meta tradycyjnie znajduje się przy sanktuarium w Prudniku-Lesie i jej zakończeniem jest wspólny piknik.

15 maja odbędzie się Noc Muzeów, podczas której instytucje kultury zaproszą mieszkańców do bezpłatnego zwiedzania i udziału w specjalnych atrakcjach. Z kolei 30 maja najmłodsi wezmą udział w 44. edycji Rajdu Maluchów, przygotowanego przez PTTK Prudnik – to największe wydarzenie od lat zachęcające dzieci do turystyki i aktywności na świeżym powietrzu.

W dniach 5–7 czerwca zaplanowano 27. Wystawę Twórców Ludowych i Rzemiosła Artystycznego Pogranicza Polsko–Czeskiego jedno z większych wydarzeń zrzeszających twórców ludowych i rzemieślników promujących ręcznie wykonane dzieła. Od 23 do 28 czerwca potrwają Dni Prudnika, których finał odbędzie się na rynku. To największa plenerowa impreza w roku, organizowana przez gminne instytucje kultury przy wsparciu partnerów lokalnych.



Latem nie zabraknie muzyki i sportowych emocji. W dniach 31 lipca - 1 sierpnia odbędzie się XIX Jazz Prudnik Festival, przyciągający miłośników jazzu z regionu i spoza niego. 29 sierpnia w Moszczance zaplanowano Dożynki Powiatowo-Gminne – święto plonów, organizowane wspólnie przez samorządy i lokalne środowiska rolnicze.

20 września odbędzie się 12. Memoriał im. Stanisława Szozdy – Finał Mistrzostw Polski w kryteriach ulicznych, wydarzenie kolarskie o randze ogólnopolskiej, przypominające postać wybitnego sportowca związanego z naszym regionem, dodatkową atrakcją jest parada rowerowa dla najmłodszych uczestników. Jesienią, 10 października, biegacze zmierzą się z trasą Prudnickiego Półmaratonu Górskiego, a rok zakończymy w świątecznej bożonarodzeniowej atmosferze podczas trzydniowej edycji prudnickiego Jarmarku Bożonarodzeniowego (4–6 grudnia), zorganizowanego przez Agencję Sportu i Promocji w Prudniku w samym centrum miasta.

To oczywiście tylko najważniejsze daty. Warto śledzić komunikaty gminnych jednostek i aktywnie włączać się w życie naszej wspólnoty. ■

Kąpielisko miejskie – sezon 2026 bez kąpieli

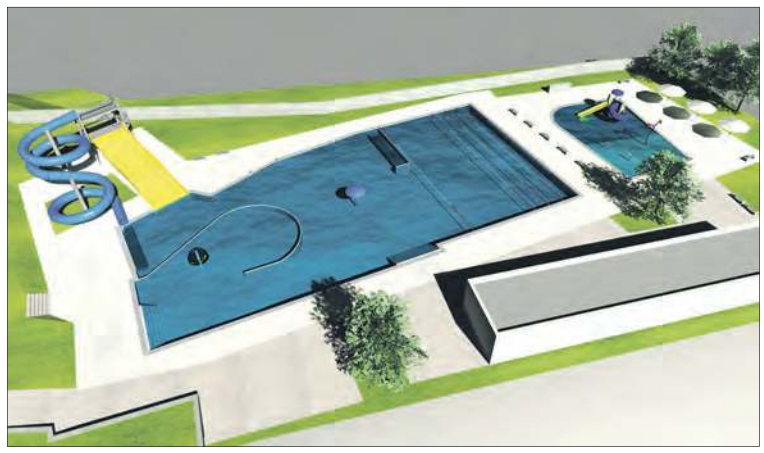

Wniosek o przebudowę miejskiego kąpieliska został złożony w 2025 roku do Ministerstwa Sportu i Turystyki i obecnie znajduje się na ostatnim etapie procedowania. Po otrzymaniu dofinansowania rozpocznie się proces inwestycyjny, który pozwoli na kompleksową przebudowę basenu.

Mieszkańcy muszą jednak uzbroić się w cierpliwość – w sezonie letnim 2026 basen pozostanie zamknięty. Dołożymy wszelkich starań, aby latem 2027 cieszyć się już nowym obiektem, który będzie miał dodatkowe atrakcje i udogodnienia. ■

eprasa.pl 798c3e86db



Abp Wojciech Polak podczas Eucharystii w prudnickim kościele

PARAFIA ŚW. MICHAŁA W PRUDNIKU

10. rocznica śmierci o. Jana Góry OP

Wieczorem we wtorek 24 lutego w kościele pw. św. Michała Archanioła w Prudniku odprawiona została Eucharystia za pochodzącego z Prudnika dominikanina ojca Jana Górę.

Dominikanin, który opuścił wcześnie rodzinne miasto, powracał tu nie raz, wspierał lokalne wydarzenia swoimi pomysłami, inicjował, zapraszał, był głównym inicjatorem Dni Prymasowskich w Prudniku. Twórca Ogólnopolskiego Spotkania Młodych Lednica 2000, ośrodka duszpasterskiego na Jamnej.

Uroczystości w Prudniku przewodniczył Prymas Polski abp Wojciech Polak i dominikanin o. Tomasz Dostatni. Prymas przybył do Prudnika na zaproszenie dominikanina, który wygłosił też kazanie. W Mszy świętej udział wzięła również była premier RP i ambasador przy Stolicy Apostolskiej Hanna Suchocka. Obecne była władze naszego miasta i powiatu, rodzina ojca Jana



Wśród gości uroczystości była premier Polski Hanna Suchocka



FOTO: PARAFIA ŚW. MICHAŁA ARCHANIOŁA W PRUDNIKU (3)

Uroczysta Msza św. w kościele pw. św. Michała Archanioła w Prudniku

oraz duża grupa księży i wiernych. W Prudniku obecni byli członkowie Stowarzyszenia Lednica 2000 im. o. Jana Góry.

W Prudniku Prymas Polski nawiązał do najbardziej rozpoznawalnego dzieła o. Jana Góry, jakim jest Lednica, w której uczestniczą co roku młodzi prudniczanie:

- Myślę, że przekonują nas przede wszystkim o tym sami młodzi, którzy po śmierci ojca Jana, jednak nie odeszli z Lednicy i każdego roku, nie tylko to tzw. duże spotkanie młodych majowe, czerwcowe, ale także obecność w ciągu roku w ośrodku lednickim pokazuje, że rzeczywiście młodzi idą do Jezusa. Młodzi chcą i szukają go w życiu, trzeba tylko aby byli ci, którzy będą przy nich i będą im w tej drodze towarzyszyć. ■

REKLAMA / OGŁOSZENIE





PRUDNIK

Uczcili pamięć Żołnierzy Wyklętych

W poniedziałek przed południem (2 marca) przy Pomniku Żołnierza Polskiego na Placu Wolności w Prudniku odbyły się uroczystości z okazji Narodowego Dnia Żołnierzy Wyklętych, który obchodzony jest 1 marca.

Organizatorami uroczystości były samorząd Powiatu Prudnickiego i Zespół Szkół Rolniczych w Prudniku, który zapewnił asystę honorową uczniów klas mundurowych. W uroczystości uczestniczyli posłowie na Sejm RP: Katarzyna Czochara (PiS) i Paweł Masełko (KO). Wieńce i znicze złożyli parlamentarzyści, władze powiatu, przedstawiciele Rady Miejskiej w Prudniku, Muzeum Ziemi Prudnickiej i Zespołu Szkół Rolniczych.

W niedzielę, 1 marca, w Lesie Prudnickim Agencja Sportu i Promocji w Prudniku po raz kolejny wzięła udział w ogólnopolskiej akcji - biegu Tropem Wilczym, organizując taką właśnie aktywność. W biegu na dystansach 1963 m i 5 km wzięło udział ponad 300. uczestników. (d) ■



ANDRZEJ DEREŃ

Uroczystość odbyła się na Placu Wolności w Prudniku

eprasa.pl 798c3e86db

MUZYKA

Oto przyszły król disco polo?

Białostocczyzna ma Zenona Martyniuka, ziemia prudnicka – „Jarosa". Jeszcze tej wiosny światło dzienne ujrzy autorski utwór Jarosława Gerczaka z Moszczanki. - Premiera teledysku wkrótce! Będzie się działo – zapowiada muzyk, zaznaczając, że w planach posiada kolejne nagrania.

Damian WICHER-SIENKIEWICZ

Znany (z dwudziestoletnim stażem) pszczelarz występował dotąd na imprezach okolicznościowych. Teraz postanowił zaprezentować się szerszej publiczności. Za nami zdjęcia do premierowego teledysku „Jarosa" - „Ta noc jest nasza". Na te potrzeby swoje wnętrza użyczył jeden z pobliskich ośrodków.

- Z całego serca dziękuję panu Tomaszowi Gorzelannemu za udostępnienie niezwykłego obiektu i stworzenie idealnych warunków do realizacji nagrań, tym samym dziękuję Hotelowi Gorzelanny w Pokrzywnej za wsparcie mojego całego projektu, daliście mi praktycznie wszystko i za to chylę czoła w waszą stronę najniżej – pisze w mediach społecznościowych 37-letni Jarosław Gerczak. – To dla mnie ogromny krok i piękne doświadczenie twórcze, którym już wkrótce będę mógł się z wami podzielić — premiera planowana jest na marzec tej wiosny.

Ogromny udział w przedsięwzięciu miała też grupa taneczna „Marco Dance Studio". Artysta dziękuje również Alicji (właścicielka marki „Alisha Design Sportswear") i Przemysławowi Chudym za odegranie kluczowej sceny w teledysku, Darii Gaurze za znakomitą rolę saksofonistki, która nadała całości wyjątkowy klimat, Radosławowi Krawczykowi za efekty świetlne, nagłośnienie i fotografie, a także ekipie filmowej „Rakoczyfilm" za profesjonalizm oraz napisanie scenariusza do teledysku.

Fragment utworu znaleźć można na kanale Jarosława Gerczaka na YouTube. Zapowiedź teledysku wywołała falę pozytywnych reakcji i komentarzy internautów. Disco polo wciąż pozostaje fenomenem – niby nikt tego nie słucha, a wszyscy znają teksty piosenek.

- Disco polo to zjawisko muzyczne, które od trzech dekad dzieli Polaków bardziej niż jakakolwiek inna forma rozrywki – przyznają branżowi krytycy. – Dla jednych to kwintesencja kiczu i muzycznego prostactwa, dla innych autentyczna, ludowa muzyka rozrywkowa, która trafia prosto w serca milionów fanów. Niezależnie od osobistych preferencji, nie da się zaprzeczyć, że disco polo to najbardziej charakterystyczny polski gatunek muzyczny, który wykroczył poza granice naszego kraju i stał się rozpoznawalnym fenomenem kulturowym.

Czy „Jaros" dorówna popularnością plejadzie artystów z Zenonem Martyniukiem na czele, czas pokaże. Umarł król, niech żyje król! Do tematu wrócimy po premierze.



RADOSŁAW KRAWCZYK

Grupa pracująca przy teledysku

JAROSŁAW „JAROS" GERCZAK SPECJALNIE DLA „TYGODNIKA PRUDNICKIEGO"

Na wstępie chciałbym serdecznie podziękować „TP" za zainteresowanie moim najnowszym przedsięwzięciem — jesteście pierwszymi, którzy dostrzegli ten projekt i to jest dla mnie bardzo ważne.

Muzykę traktuję jako wyjątkową przygodę. Jestem człowiekiem wielu pasji — większość osób zna mnie przede wszystkim z działalności pszczelarskiej, ale śpiew od dawna zajmuje ważne miejsce w moim życiu i nigdy tego nie ukrywałem. Każdy szuka swojej drogi i formy wyrażenia siebie, a dla mnie jedną z nich jest właśnie muzyka.

Moje zainteresowanie sceną nie jest przypadkowe — miałem okazję uczestniczyć w castingu do programu Disco Star w Polo TV, jeszcze podczas pierwszej edycji, czyli parę lat wstecz. Choć wtedy nie udało się przejść dalej, to doświadczenie tylko mnie zmotywowało. Jestem osobą, która lubi wyzwania i konsekwentnie dąży do celu, dlatego przez lata rozwijałem swój warsztat wokalny, ćwicząc i pracując nad sobą.

Do realizacji obecnego projektu zainspirował mnie producent muzyczny z Tucholi, który przygotował dla mnie aranżację utworu. Nagranie powstało w studiu kompozytora Roberta Łobody, współpracującego z wieloma artystami polskiej sceny disco.

Za nami są już pierwsze zdjęcia do teledysku, którego premiera planowana jest na wiosnę w telewizji. Patrząc w przyszłość, zamierzam dalej się rozwijać i pracować nad kolejnymi nagraniami. Więcej szczegółów zdradzę już po premierze.

Najważniejsze formalności związane ze Stowarzyszeniem Autorów ZAiKS również zostały już dopełnione — zgłosiłem swój pierwszy autorski utwór pod pseudonimem „Jaros", zatytułowany „Ta noc jest nasza".

To dla mnie szczególnie ważne, że mój teledysk powstał właśnie tutaj — tym bardziej, że stąd pochodzę i mamy tu naprawdę piękne tereny. Choć ekipa filmowa proponowała realizację w Warszawie, zdecydowałem się jednak na lokalną przestrzeń. Wszystkie sceny do teledysku zostały nagrane w Hotelu Gorzelanny w Pokrzywnej, który udostępnił nam praktycznie cały swój obiekt, za co bardzo dziękuję.

Motyw w teledysku jest randkowy i zapowiada się naprawdę świetnie, a udział w nim wzięły osoby mieszkające na ziemi prudnickiej. ■

BEZPIECZEŃSTWO

Armia w leasingu, suwerenność pod zastaw

Program SAFE stanowi bezpośrednie zagrożenie dla polskiej suwerenności militarnej, oddając kluczowe kompetencje obronne w ręce unijnych urzędników w zamian za wieloletnią pułapkę kredytową.

Kiedy mury obronne Rzeczypospolitej zaczynają być budowane na piasku obcych kredytów i dyktatu brukselskich urzędników, obowiązkiem każdego patrioty jest krzyczeć: „Veto!". Dziś, pod płaszczykiem modernizacji armii, rząd Donalda Tuska przygotowuje nam pułapkę, która może ostatecznie pogrzebać polską niezależność. Mowa o programie SAFE – mechanizmie, który prof. Ryszard Piotrowski, wybitny konstytucjonalista, nazywa wprost uderzeniem w istotę naszej państwowości.

Konstytucja to nie sugestia

Zacznijmy od fundamentów. Artykuł 26 ust. 2 Konstytucji RP jasno stanowi: „Siły zbrojne podlegają demokratycznej kontroli". Ale uwaga – kontroli Prezydenta RP, Parlamentu oraz rządowi, absolutnie nie ma mowy o kontroli unijnej! Tymczasem, jak alarmuje prof. Piotrowski, pożyczka z funduszu SAFE to nie jest zwykły kredyt. To pętla na szyję, która oddaje kompetencje dotyczące naszej armii w ręce Komisji Europejskiej i Rady UE.

Trybunał Konstytucyjny już w 2010 roku (sygn. K 32/09) orzekł, że władza nad armią to „istota suwerenności". Nie wolno jej cedować na żadne organizacje międzynarodowe. Jeśli Tusk podpisze te dokumenty, złamie najwyższe prawo Rzeczypospolitej. Czy naprawdę chcemy, by o tym, czego potrzebuje Polska armia i polski żołnierz, decydował urzędnik w Brukseli, patrząc na słupki w Excelu?

Szantaż zamiast bezpieczeństwa

Najbardziej przerażający jest mechanizm tzw. warunkowości. Program SAFE jest powiązany z rozporządzeniem, które pozwala Brukseli zakręcić kurek z pieniędzmi, jeśli uzna, że polski rząd „nie przestrzega wartości". Spójrzmy prawdzie w oczy: to bezpośrednie zagrożenie dla demokracji. Prof. Piotrowski celnie punktuje, że KE będzie mogła wpływać na wyniki wyborów w Polsce. Przekaz będzie prosty: „Zagłosujecie na kandydatów, których lubimy – będzie finansowanie armii. Zagłosujecie na opozycję – zostawimy was bezbronnymi, ale kredyt i tak będzie-cie musieli spłacać". To nie jest partnerstwo, to polityczny szantaż! Dodatkowo pragnę zwrócić uwagę na to, co rząd stara się ukryć pod dywanem: ryzyko kursowe. Pożyczka w euro przy niestabilnym kursie może sprawić, że obudzimy się z długiem, którego nie będą w stanie spłacić nasze wnuki – wszak termin spłaty sięga aż 2070 roku! To fundowanie Polsce losu „frankowiczów", ale na poziomie całego państwa.

Pośpiech, który mrozi krew w żyłach

Dlaczego rządowi tak się spieszy? Dlaczego ustawa była przepychana kolanem, z pogwałceniem praw opozycji do rzetelnej debaty? „Bo tak kazał szef" – to jedyne wytłumaczenie, jakie płynie z kręgów władzy. Poseł Rafał Bochenek nie gryzie się w język i mówi wprost: to zdrada interesów Polski. Przekazywanie kontroli nad obronnością na poziom unijny, przy jednoczesnym ignorowaniu ostrzeżeń o nielegalności samego funduszu SAFE (który został zaskarżony do TSUE!), to igranie z ogniem.

Co nam zostanie? Jeśli pozwolimy na realizację tego scenariusza, staniemy się państwem sezonowym, którego bezpieczeństwo zależy od humoru komisarzy. Program SAFE to:

- Utrata suwerenności militarnej – Bruksela zamiast Warszawy.
- Naruszenie Konstytucji – arbitralne przekazanie kompetencji.
- Inwigilacja wyborcza – mechanizm szantażu finansowego wobec wyborców.
- Finansowa pułapka – konieczność spłaty długu nawet przy wstrzymaniu funduszy.

Jako opozycja mówimy jasno: nowoczesna armia – TAK, ale nie za cenę niepodległości! Polska krew i polska ziemia nie są na sprzedaż, a bezpieczeństwo naszych dzieci nie może być zakładnikiem w politycznych gierkach Donalda Tuska. Nie pozwólmy, by rząd Tuska podpisał „Nowoczesny cyrograf na Polskę"! ■



Katarzyna CZOCHARA
Poseł na Sejm RP

ARTYKUŁ SPONSOROWANY

eprasa.pl 798c3e86db



ANDRZEJ DEREŃ

Archiwum odkrywcy

MAGAZYN HISTORYCZNY



NEUSTÄDTER HEIMATBRIEF

Uczennice liceum i siostry urszulanki. Fotografia pochodzi najprawdopodobniej z początku lat 30. XX w.

SZKOŁA PODCZAS WOJNY

Ostatni rok St. Angela Schule

Ostatnie lata funkcjonowania żeńskiego liceum urszulanek w Prudniku naznaczone były coraz większą indoktrynacją faszystowskiego państwa w proces edukacji oraz znaczącym wpływem wojny. Kalendarium roku szkolnego 1939/1940 jest cennym zapisem zachodzących zmian i zbliżającego się dramatu.

Adam LUTOGNIEWSKI

Augustin Weltzel w swojej Historii miasta Prudnika na Górnym Śląsku zapisał: „Nauczycielce, pannie Marii Weiss udzielono w 1854 r. zgody na utworzenie prywatnej szkoły elementarnej.” Szkoła ta rozpoczęła działalność w roku 1856 i z czasem przekształciła się w szkołę średnią.

Wędrująca szkoła żeńska

Johannes Chrząszcz wymienia pod datą 1 kwietnia 1906 roku „Wyższą szkołę żeńską panny Kraft z 92 uczennicami”. Kolejną właścicielką była panna Plüschke. Za jej czasów, w roku 1911, szkoła uzyskała uznanie przez państwo jako pełnoprawna, dziesięcioklasowa szkoła średnia – liceum, przeznaczone dla dziewcząt. Jej właścicielka i dyrektorka pewną ręką, troszcząc się o wysoki poziom zakładu, przeprowadziła szkołę przez czas I wojny światowej i zawirowania lat powojennych. Przez wiele lat szkoła funkcjonowała w wynajętym budynku przy Glodnystraße (ul. Szkolna). Budynek ten okazał się dalece niewystarczający i szkoła zmuszona była korzystać z pomieszczeń klasowych należących do ewangelickiej szkoły powszechnej. Wiosną 1928 Zgromadzenie Sióstr Urszulanek przejęło liceum panny Plüschke, nadając jej imię „St . Angela-Lyzeum” (Liceum św. Anieli), od imienia założycielki zakonu, św. Anieli Merici. Szkoła przeniosła się do budynku zajmowanego uprzednio przez II katolicką szkołę powszechną dla dziewcząt przy pl. Kościelnym (obecnie jest to Dom Katolicki). Do szkoły uczęszczało wtedy 186 dziewcząt, wśród nich 36 ewangeliczek, 6 żydówek i jedna baptystka. Budynek był zdecydowanie za mały dla tej liczby osób. Urszulanki podjęły więc szybką decyzję: korzystając ze wsparcia miasta, już w sierpniu tego samego roku przystąpiły do budowy nowej szkoły.

Miłość do lasu i Mein Kampf

Początkowo władze miasta zamierzały przekazać zakonowi na ten cel teren przy obecnej ulicy Młyńskiej. Działka okazała się zbyt mała, zatem miasto zaproponowało lokalizację na rozbudowujących się właśnie zachodnich obrzeżach Prudnika. Koszta budowy budynku szkolnego pokryło miasto, natomiast zakon sfinansował budowę części klasztornej oraz łączącej oba skrzydła sali gimnastycznej.



ANDRZEJ DEREŃ

Główne wejście do budynku szkoły. Obiekt powstał w okresie Republiki Weimarskiej.

Opis budynku

W nr 8/1979 „Neustädter Heimatbrief” znaleźć można opis nowych zabudowań szkoły:
„Budynek szkolny, budynek klasztorny i sala gimnastyczna tworzą harmonijną całość, której poszczególne części w pełni odpowiadają swojemu przeznaczeniu. W chwili powstania spełniały wszystkie wymagania. Mury, spoczywające na granitowym cokole, wykonano z cegły klinkierowej, której zróżnicowane odcienie czerwieni w połączeniu ze śnieżną bielą wysokich okien nadają całości wygląd pogodny i pełen życia. Mocno wysunięty gzyms zamyka elewację od góry. Jako pokrycie dachu zastosowano dachówkę typu mnich/mniszka.

Dach nad salą gimnastyczną i łącznikiem między obu budynkami jest płaski i służy jako taras.

Główne wejście do budynku ozdabiają figury świętych patronek szkoły. Zielone ściany, wysokie białe okna i jasnoszare słupy nośne sprawiają, że klatka schodowa robi wrażenie gustownej i estetycznej. W części szkolnej mieści się dziewięć pomieszczeń klasowych a ponadto: sala robótek ręcznych, sala rysunkowa, modelarska, gabinety: biologiczny, fizyczny i chemiczny, wraz z pomieszczeniami pomocniczymi. Znajdują się tam również: klasa śpiewu, magazyn pomocy naukowych, rozmównica dla rodziców, gabinet kierowniczki szkoły, pokój nauczycielski, biblioteka uczniowska, pokój nauczyciela religii oraz przechowalnia rowerów. Na każdym korytarzu znajduje się zdrój z wodą do picia a także zegar, przypominający o obowiązku punktualności i pilności. Wielkości pomieszczeń szkolnych są dobrze wypracowane i odpowiadają w pełni aktualnym standardom. Do szklenia okien użyto szkła Ultravitaglas, przepuszczającego promieniowanie ultrafioletowe. Sala gimnastyczna, prawdziwa duma miasta i klasztoru, służyć ma również jako aula – dlatego wyposażono ją w obszerną scenę. Przylega do niej szatnia oraz łazienka z 8 prysznicami.

Budynek klasztorny jest okazały. Będzie miłym, spokojnym i szczęśliwym schronieniem dla sióstr, które poświęcają się służbie dla młodzieży, nie oczekując dla siebie osobistych korzyści, w pogodzie ducha wypełniając Bożą wolę. W podziemiu pomieszczono kuchnię z wyciągiem, prasowalnię, kuchnię „brudną”, kotłownię, magazyny i piwnice. Na parterze znajduje się refektarz, pokoje gościnne, furta z centralką telefoniczną oraz scena. Pierwsze piętro mieści kaplicę z zakrystią, która jest ozdobą tego budynku a wyróżnia się prostotą stylu i doskonałym zrozumieniem cichej pobożności przepełniającej to miejsce. Na parterze znajdują się ponadto dwie cele dla sióstr zakonnych i trzy pokoje dla uczennic. Na drugim piętrze znajdziemy czternaście identycznych cel dla sióstr. Poddasze mieści dwa pokoje gościnne, jeden duży pokój dla ośmiu uczennic oraz pokoje dla świeckiego personelu obsługującego szkołę”.

Na stronie: https://scripta.bbf.dipf.de/viewer/image/984660577_1940/21/#topDocAnchor znaleźć można „Sprawozdanie za rok szkolny 1939/1940” sporządzone przez matkę Walburgę Goretzki, urszulankę i dyrektorkę. Jest ono obrazem szkoły



ARCHIWUM REDAKCJI

Budynek szkoły posiadał wydzielone części – obiekt właściwej szkoły oraz klasztorny z zapleczem socjalnym, pokojami gościnnymi i dla uczennic. Obie części łączyła sala gimnastyczna.

eprasa.pl 798c3e86db

w realiach rosnącego nacisku ze strony totalitarnego państwa, dążącego do poddania kontroli każdego aspektu życia. Sytuację szkoły pogarszało to, że była ona prowadzona przez zakon i jako taka cieszyła się ciągle jeszcze pewną autonomią. W walce o rząd dusz reżim hitlerowski postrzegał Kościół katolicki jako naturalnego wroga. Aktualna sytuacja mogła wymagać chwilowych ustępstw ale ostateczny cel – eliminacja wpływów Kościoła – pozostawał niezmieniony. Ostatecznie szkoła jako instytucja wychowująca nowych obywateli Trzeciej Rzeszy miała znaleźć się pod wyłączną kontrolą państwa. „Sprawozdanie...” m. Goretzki pokazuje, jak nieubłaganie zaciska się niewidzialna obręcz, przybliżając nieuchronny koniec. Proces brutalnego zajmowania przestrzeni życiowej przez nową rzeczywistość ilustrują przykładowe tematy wypracowań klasowych. Klasa 6: „Dlaczego kocham las” sąsiadowało z „Rozwiń cytat z Mein Kampf”: „Ten, kto kocha swój naród potwierdza to ofiarą, którą gotów jest dla niego ponieść” . Klasa 7: „Jak poznaję moje strony ojczyste” obok „Czego oczekuje Führer gdy mówi o ofierze”. Ustępstwa na rzecz reżimu mogły co najwyżej przynieść chwilowe wytchnienie w nierównej walce, której wynik był przesądzony.



ANDRZEJ DEREŃ

Święta Urszula. Rzeźba jest datowana – wykonana została w 1929 roku.



ANDRZEJ DEREŃ

Święta Aniela Merici została patronką prudnickiej szkoły (1929)

1.Organizacja szkoły

St.Angela Schule była średnią szkołą ośmioklasową, uznawaną przez państwo. Przyjmowała dziewczynki po czterech klasach szkoły podstawowej. Nauka kończyła się egzaminem maturalnym. Liczba godzin wahała się od 34 do 37 tygodniowo. Wśród przedmiotów widzimy: gimnastykę, gry zespołowe lub pływanie, wiadomości o Niemczech, język niemiecki, historię, przyrodę, sztukę, robótki ręczne, muzykę, biologię, chemię, fizykę, arytmetykę z matematyką, język angielski (w wymiarze 3 – 5 godzin), francuski (2 – 4 godzin), łacinę i religię (2 godziny tygodniowo a w starszych klasach – jedną). W roku szkolnym 1939/40 w szkole uczyło się 208 dziewcząt, w internacie mieszkało ich 23, a klasy liczyły od 11 do 23 uczennic.

Wszystkie uczennice należały do żeńskich gałęzi Hitlerjugend: Młodsze do Jungmädelbund a starsze – do Bund Deutscher Mädel. Organizacja miała przygotować dziewczyny do przyszłej roli kobiety w Trzeciej Rzeszy, którą minister propagandy Goebbels zdefiniował jako: „Być piękną i rodzić dzieci”. 173 uczennice należały do Volksbund für das Deutschtum im Ausland (Ludowego Związku Wspierania Niemczyzny za Granicą). 2 uczennice należały do Stowarzyszenia Gimnastycznego, 1 – do Stowarzyszenia Pływackiego a 7 - do Klubu Narciarskiego. W szkole pracowało 17 nauczycieli, wśród nich 7 to osoby świeckie.

2. Rok szkolny 1939/40

23 marca 1939 szkoła otrzymała pismo, w którym podano m.in.: „ [...] Zawiadamiam, że w nowym roku szkolnym 1939/40 klasa 6 o specjalności „prowadzenie gospodarstwa domowego” w Waszej szkole nie będzie mogła być otwarta”. Wskutek tego zarządzenia klasa 6 musiała zostać rozwiązana a już zgłoszone uczennice musiały znaleźć sobie miejsce w innych szkołach lub zmienić plany.

12 kwietnia, po feriach wielkanocnych, nabożeństwem oraz ceremonią z udziałem sztandaru szkoły rozpoczął się nowy rok. 55 uczennic zostało przyjętych do dwóch pierwszych klas.

14 kwietnia – dzień szczepień

24 kwietnia, przy licznym udziale mieszkańców a zwłaszcza uczniów, obchodzono w Prudniku 50 urodziny Hitlera. Między 12 a 13 we wszystkich kościołach i kaplicach uroczyście bito w dzwony. Kościoły i budynki kościelne oraz szkoły zostały oflagowane. Przed południem w kaplicy szkolnej odprawiona została uroczysta msza o Boże błogosławieństwo dla Führera i narodu.

28 kwietnia uczennice poszły do cyrku Busch, który rozbił swoje namioty w Prudniku.

1 maja – Święto Pracy, dzień wolny od nauki.

10 maja – ćwiczenia obrony przeciwlotniczej.

13 maja – powiatowa konferencja NSDAP, w której wzięli udział nauczyciele szkoły. W rezultacie odbyły się tylko trzy lekcje.

16 maja – Projekcja filmu “Sudety wracają do ojczyzny”. Obecność obowiązkowa. Szkoła dysponowała własnym projektorem kinowym Zeiss-Ikon.

16 maja – spis powszechny, dzień wolny od nauki.

22 maja – Dzień Matki. Uczennice przygotowały własnoręcznie wykonane ubrania, które przekazano organizacji dobroczynnej Mutter und Kind (Matka i Dziecko).

22 maja – zbiorowe słuchanie radia – uroczyste podpisanie układu niemiecko – włoskiego.

28 maja – zbiorowe słuchanie radia – przemówienie Hitlera w Reichstagu, objaśniające sytuację polityczną.

20 czerwca – wycieczki piesze. Wędrowano zwykle do Zlatych Hor, Rejvizu, Bartultovic lub do Divčego Hradu.

3 – 14 sierpnia – klasy 5, 6 i 7 pomagały przy żniwach w gospodarstwach rodziców lub wielkoobszarowych majątkach.

W sierpniu, z powodu upałów, nauka była przeważnie zawieszona.

29 sierpnia – 7 września – budynek został zajęty przez Wehrmacht. W związku z wojną, rozporządzeniem ministerialnym nauka została zawieszona. Powrót do nauki nastąpił 15 września.

11 – 14 września – wszystkie szkoły powiatu prudnickiego skierowane zostały do walki z plagą myszy. “Sprawozdanie...” nie precyzuje, jak faktycznie wyglądał udział uczennic w tej walce.

19 września klasy 8 i 9 pełniły służbę pomocniczą ważną dla celów wojskowych.

27 września szkoła otrzymała z urzędu nadprezydenta prowincji śląskiej pismo następującej treści:

„Pan Minister Rzeszy ds. Nauki, Wykształcenia i Oświaty rozporządzeniem z dnia 25.7.1939 – E III c 1708 zarządził, że Pani prywatna szkoła dla dziewcząt zostanie zamknięta poczynając od Wielkanocy 1940 [...] Odpis mojego zarządzenia przesyłam Panu Burmistrzowi Prudnika. Zakładam, że będzie on z Panią w kontakcie odnośnie przejęcia szkoły przez miasto Prudnik, o ile będzie przekonany o konieczności utrzymania szkoły jako takiej. Z upoważnienia. Werner”

10 listopada – wycieczki piesze.

21 listopada – z okazji święta domowego muzykowania klasy 3 – 8 odwiedziły Fürst Blücherschule (taką nazwę nosiło prudnickie gimnazjum – A.L.).

1 grudnia – święto domowego muzykowania dla wszystkich klas szkoły.

9 grudnia – wykład powiatowej referentki ds. pomocy społecznej: „Przedszkole jako zadanie”. Klasy 5, 6, 7 miały zajęcia w przedszkolu i były nimi zachwycone.

Na potrzeby Wehrmachtu przekazano 30 książek. Klasa 1b wysłała żołnierzom na froncie zachodnim paczki, za które obdarowani podziękowali listami. Listy te umocniły więzy między szkołą a armią.

16 i 17 grudnia 48 uczennic kwestowało na ulicy na rzecz Pomocy Zimowej. Uczennice wielokrotnie brały udział w kwestach na różne cele, zarządzanych przez władze. M. Goretzki zawsze podaje wysokości zebranych sum. Zbierano także surowce wtórne: szmaty, makulaturę, złom, baterie, żarówki oraz kości – tych zebrano 315 kg.

Od **połowy stycznia 1940**, z powodu braku koksu zaprzestano ogrzewania sali gimnastycznej. Nie odbywały się lekcje gimnastyki.

21 stycznia – dzień wycieczek.

W styczniu 1940 klasa 3 odbyła trzykrotnie ćwiczenia przeciwlotnicze. Zapoznawano się z instrukcją użycia maski gazowej.

2 lutego – wizytacja inspektora szkolnego Sandena.

9 lutego – wyczerpały się zapasy koksu i szkoła przestała być ogrzewana.

12 lutego – we wszystkich szkołach powiatu zawieszono naukę a pozostałe zapasy opału przeznaczono dla niezamożnych oraz dla szpitali.

28 lutego – przywrócenie nauki, jednak w zmienionych warunkach. Szkole nadal brakowało koksu, a ponadto zamarzł wodociąg. Z pomocą przyszło gimnazjum męskie, które zgodziło się udostępnić po południu pomieszczenia klasowe w wymiarze 4 godzin dziennie.

14 marca – zakończenie roku szkolnego. Przekształcenie szkoły prywatnej w miejską wymusiło przyspieszenie zakończenia nauki.

15 marca – egzamin wstępny.

1 kwietnia 1940 szkoła przeszła pod zarząd miasta Prudnika jako średnia szkoła dla dziewcząt (Oberschule für Mädchen der Stadt Neustadt Oberschlesien).

W **marcu** uczennice przekazały organizacji Mutter und Kind własnoręcznie wykonane ubrania, wśród nich: 47 czapek, 9 kurtek, sukienkę, 2 halki, 27 par rękawiczek...

Sprawozdanie m. Goretzky kończy się następującym wpisem: „Rozporządzenie ministerialne [...] nakazało zamknięcie prywatnej szkoły średniej [...] Początki prywatnej szkoły dla dziewcząt w Prudniku należy datować na rok 1854. Szkoła rozwijała się organicznie, w ciągu 86 lat zwycięsko stawiając czoła zmiennym kolejom losu. [...] Pod mądrym, dalekowzrocznym i subtelnym kierownictwem wychowawczyń niestrudzenie wypełniała w przeszłości swoje zadania. Wymienić należy zwłaszcza trzy panie, które zapisały się jako kierowniczki szkoły: Hedwig Kraft, Martha Plüschke oraz s. Bernarda Knetsch.

W konsekwencji rozporządzenia ministerialnego zakon urszulanek prowadzący szkołę, przekazuje Dzieło miastu Prudnik, wraz z życzeniami dobrej przyszłości.” ■



ANDRZEJ DEREŃ

Na zapleczu budynku szkoły znajdował się teren rekreacyjny. Dziś są tam boiska. Szkołę zbudowano w sąsiedztwie starej piaskowni, stąd zadrzewione wyrobisko, które znajduje się obok boisk.

eprasa.pl 798c3e86db

PUBLICZNE PRZEDSZKOLE NR 1 W PRUDNIKU

Mogliśmy dokończyć to, co zaczęliśmy kilka lat temu

W piątek w Publicznym Przedszkolu nr 1 w Prudniku świętowano zakończenie remontu, dzięki któremu obiekt nie tylko poprawił swoje cechy energetyczne, ale i zyskał na wyglądzie. (27 lutego)

Andrzej DEREŃ



ANDRZEJ DEREŃ (2)

Nietypowo odnowiony fragment elewacji budynku przedszkola od strony ogrodu

Stało się to dzięki środkom Unii Europejskiej, jakie Gmina Prudnik pozyskała w ramach programu regionalnego Fundusze Europejskie dla Opolskiego 2021 – 2027. Projekt realizowany był w partnerstwie z Gminami Biała i Głogówek, które na swoim terenie realizują podobne inwestycje. W przypadku prudnickiego przedszkola docieplono ściany zewnętrzne, stropodach, dach, wymieniono pokrycie dachowe oraz izolację przeciwwilgociową ścian fundamentowych. Dzięki inwestycji przedszkole już oszczędza na opłatach za energię, poprawiono też walory estetyczne obiektu, co nie jest bez znaczenia dla edukacji i wychowania dzieci. Wartość projektu wyniosła 5.596.406 zł, w tym dofinansowanie 4.525.935 zł

- Prace zaczęły się w sierpniu i skończyły się w listopadzie 2025 roku – mówi wicedyrektor Zespołu Szkolno-Przedszkolnego nr 2 w Prudniku ds. przedszkoli Marzena Sajdak. Realizowane prace z równoległym funkcjonowaniem przedszkola wymuszały częściowe niedogodności, jak chociażby tymczasowe wejście przez korytarz kuchenny. – Rodzice wykazali się bardzo dużym zrozumieniem, nie utrudniali, starali się nas wspierać, nie robili problemów, mimo że momentami było ciężko.

Uczestnicy spotkania podkreślali, że poprawa stanu budynku, jak i jakości pobytu dzieci oraz komfortu pracy nauczycieli i obsługi, trwała od wielu lat i składała się na kolejne remonty. Obecny na spotkaniu radny Edward Mazur wspominał o takich pracach dotyczących łazienek przed około dwudziestu laty.

- Cieszymy się, że to przedszkole zostało dokończone – mówi burmistrz Grzegorz Zawiślak. – Termomodernizacja jest kropką nad i jeśli chodzi o transformację tego przedszkola. Kilka lat temu był duży remont wnętrz, stąd sale i wyposażenie są już w takim standardzie, w jakim być powinny i zgodnie z przepisami. Brakowało termomodernizacji, ale środki na to się znalazły i dzięki temu mogliśmy dokończyć to, co zaczęliśmy kilka lat temu.



Symboliczne przecięcie wstęgi z przedszkolakami

W spotkaniu podsumowującym projekt wzięli udział, obok wyżej wymienionych, m.in. starosta prudnicki Radosław Roszkowski, wiceburmistrz Wiesław Kopterski, przewodniczący Rady Miejskiej w Prudniku Zygmunt Trojniak, reprezentująca opolskiego kuratora oświaty Magdalena Szałagan, była dyrektor przedszkola Helena Szwed, radni, przedstawiciele instytucji, urzędów, straży pożarnej i policji oraz wykonawcy inwestycji.

W ramach tego samego projektu Gmina Głogówek realizuje termomodernizację Szkoły Podstawowej nr 2 w Głogówku, a Gmina Biała modernizację systemu c.o. w świetlicach wiejskich w Solcu i Wasiłowicach oraz świetlico – remizach w Gostomi i Nowej Wsi Prudnickiej, łącznie z dociepleniem obiektów, wymianą okien, drzwi oraz oświetlenia. ■



REKLAMA

eprasa.pl 798c3e86db



Reklamaogłoszenia

REKLAMA tel. 601 268 421, 77 436 28 77 reklama@tygodnikprudnicki.pl

OGŁOSZENIA DROBNE

USŁUGI

■ Tapicer – renowacja krzeseł, foteli i kanap, duży wybór tkanin i skór, tel. 696 951 402 (74/23)

■ Sprzątanie mieszkań itp., tel. 575 948 646 (71/25)

■ Wynajmę mieszkanie na ul. Koziołka, I piętro, częściowo umeblowane, 2 pokoje, kuchnia i łazienka, przedpokój, z balkonem, piwnica, tel. 694 040 650 (5/26)

■ Sprzedam mieszkanie 3-pokojowe przy ul. Skowrońskiego, tel. 505 902 502 (6/26)

NAUKA

■ Całoroczny nabór na naukę pływania. www.naukaplywania.prudnik.pl tel. 664 770 969 (6/22)

■ Rozpoczęcie kursu na młodszego ratownika WOPR oraz szkolenie ratowników wodnych MSWiA. Termin 18 kwietnia kryta pływalnia Sójka Prudnik godz. 17.00. Tel 664 770 969

MOTORYZACJA

KUPIĘ KAŻDĄ TOYOTĘ
531-666-333

SPRZEDAM

■ Sprzedam kożuch góralski, tel. 77 438 77 47 (10/26)

PRACA

■ Firma ANC-AD ELEKTROTECHNIK z Wierzchu zatrudni technika elektryka. Wymagana znajomość programu Autocad, czytanie schematów elektrycznych i rysunków technicznych. Zapewniamy umowę o pracę, atrakcyjne wynagrodzenie + premie. Tel 728336030, mail biuro@anc-ad.eu

TRANSPORT



Ogłoszenia drobne przyjmujemy w siedzibie redakcji gazety przy ul. Kosciuszki 13a w Prudniku (pon.-pt. 8-16) oraz mailowo. Ogłoszenie drobne zlecić możecie również wysyłając SMS o treści „TPR.DROBNE" + tekst ogłoszenia (bez polskich znaków) na numer:
7643 (7,38 zł z VAT)
- aby zamówić 1 publikację
79567 (11,07 zł z VAT)
- aby zamówić 2 publikacje
91909 (23,37 zł z VAT)
- aby zamówić 5 publikacji
Suma znaków w wiadomości (wraz z prefiksem) to 160. Prosimy nie używać polskich znaków diakrytycznych.









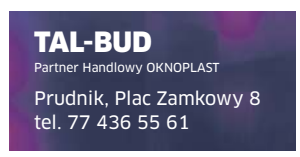













NIERUCHOMOŚCI

■ Sprzedam mieszkanie do remontu 48,6m2 na Sójczym Wzgórzu, IV piętro, tel. 607 34 00 44 (1/26)

■ Sprzedam mieszkanie (97m2), 3 pokoje, kuchnia, 2 łazienki, garaż, słoneczne, w Prudniku, tel. 600 436 368 (4/26)

■ Sprzedam mieszkanie w Białej 63,50m2 - 1 piętro, tel. 729 682 377 (2/26)

OGŁOSZENIA DROBNE DO NAJBLIŻSZEGO NUMERU PRZYJMOWANE SĄ DO WTORKU DO GODZ. 10.00

eprasa.pl 798c3e86db

SMACZNIE W REGIONIE



77 436 28 77 | 601 268 421
REKLAMA W „TP”
reklama@tygodnikprudnicki.pl



MENU/DANIE DNIA FACEBOOK: Wytwórnia Pierogów Wartościowych



PROJEKT GRATIS
ZMIANY W TRAKCIE EMISJI GRATIS



FACEBOOK: Margos Fit



FACEBOOK Restaurace Selavi

Tygodnik Prudnicki
Oferta specjalna reklamy dla branży medycznej i branż pokrewnych
77 436 28 77
reklama@tygodnikprudnicki.pl



MENU terazprudnik.pl/smacznie/hana





eprasa.pl 798c3e86db

KOREPETYCJE
PRZYGOTOWANIE DO MATURY, EGZAMINU ÓSMOKLASISTY I POMOC W BIEŻĄCEJ NAUCE
STACJONARNIE LUB ONLINE
INDYWIDUALNIE LUB GRUPOWO
POZIOM PODSTAWOWY I/LUB ROZSZERZONY:
MATEMATYKA
CHEMIA
BIOLOGIA
GEOGRAFIA
POZIOM PODSTAWOWY:
FIZYKA
505 084 469
/ CK Centrum Korepetycji

KZ KONSTRUKCJE
www.ZGORZELSKI.pl
• HALE • WIATY • MAGAZYNY
• KONSTRUKCJE SPAWANE
77 438 15 40 602 48 20 46
Zakład Ślusarski „ZGORZELSKI" Adam Zgorzelski
Biedrzychowice 148, 48-250 Głogówek

Elektro-Instal
Zwolski
INSTALACJE ELEKTRYCZNE
DARMOWA WYCENA
KONKURENCYJNE CENY
722 391 945
48-200 Prudnik, Rudziczka 270A elektro-instal-zwolski@outlook.com

SERWIS, NAPRAWA ROLET ZEWNĘTRZNYCH



Dostawa i montaż
- stolarki okiennej,
- rolet zewnętrznych i wewnętrznych
- żaluzji i moskitier

HFL Andrzej Chruściel • tel. 506 074 810
e-mail: HFL_andrzej.chrusciel@wp.pl

STW
STACJA PALIW
PRUDNIK
UL. PRZEMYSŁOWA 3



Slovnaft
Partner
Oferujemy wysokiej jakości paliwa koncernu SLOVNAFT w atrakcyjnych cenach!
Zapraszamy do współpracy firmy!

Reklama w „Tygodniku" 77 436 28 77
reklama@tygodnikprudnicki.pl

USŁUGI BRUKARSKIE
SUPER-BRUK
KRZYSZTOF LOREK
• UKŁADANIE KOSTKI BRUKOWEJ I GRANITOWEJ
• PRZYŁĄCZA WODNOKANALIZACYJNE
• USŁUGI MINIKOPARKĄ
• MONTAŻ OGRODZEŃ
SUPER-BRUK@WP.PL
TEL. 783 176 622



Reklama w „Tygodniku Prudnickim"
77 436 28 77

eprasa.pl 798c3e86db





















PSYCHOLOG SZKOLNY – wykształcenie wyższe, praca w Głogówku

MECHANIK SAMOCHODÓW CIĘŻAROWYCH – doświadczenie w zawodzie, praca w Skrzypcu

ELEKTRYK – praca na terenie Niemiec

POMOCNIK ELEKTRYKA – praca na terenie Niemiec

NAUCZYCIEL WYCHOWANIA PRZEDSZKOLNEGO – wykształcenie kierunkowe, praca w Głogówku

POMOCNIK BUDOWLANY – mile widziane doświadczenie, praca na terenie woj. Opolskiego

TECHNIK ELEKTRYK- wykształcenie średnie elektryczne, praca w Wierzchu

DYREKTOR PLACÓWKI OŚWIATOWO – WYCHOWAWCZEJ - wykształcenie wyższe, praca w Prudniku

SPEDYTOR – wykształcenie średnie, znajomość języków obcych, praca w Górecznie

SPECJALISTA DS. KADR I PŁAC- wykształcenie średnie, doświadczenie w zawodzie, praca w Górecznie

KELNER/KA – praca w Prudniku

KUCHARZ/KUCHARKA – praca w Prudniku

POMOC KUCHENNA – praca w Prudniku

PRZEDSTAWICIEL HANDLOWY – wykształcenie średnie, prawo jazdy kat. B, własny samochód, praca na terenie woj. Opolskiego, dolnośląskiego oraz śląskiego.

SPAWACZ – doświadczenie w zawodzie, praca w Prudniku

ASYSTENT RODZINY – wykształcenie wyższe, praca w Lubrzy

PRACOWNIK BIUROWY – wykształcenie średnie, mile widziana znajomość języka angielskiego, praca w Prudniku

eprasa.pl 798c3e86db

OAZA
HOTEL RESTAURACJA
★ ★ ★



48-200 Prudnik
ul. Zwycięstwa 2
tel. 77 406 84 80
798 782 202
www.hotelprudnik.pl

Hotel Oaza oferuje:
• bazę noclegową do 50 miejsc,
• salę bankietową na 90 osób
oraz salę restauracyjną.
Organizujemy wesela, komunie, urodziny, stypy oraz konferencje.

NAUKA JAZDY
„PRAWKO" PAŚCIAK
Kat. A, A1, A2, AM
B, B+E, C, C+E, D
* Kwalifikacja wstępna
Szkolenia okresowe
608 399 194
www.prawko.edu.pl

Meble Stylowe Jaro
-Antyki-
www.klasyczne-meble.pl
ul. Kruczkowskiego 5 48-303 Nysa
668 117 978 | 602 408 697 | 77 433 00 51

KOWALSTWO ARTYSTYCZNE-ŚLUSARSTWO
bramy • ogrodzenia
balustrady • stal nierdzewna
usługi spawalnicze
ZATRUDNIMY PRACOWNIKA
DO PRODUKCJI OGRODZEŃ I BALUSTRAD
METALFLEX 48-250 Mionów 53b, tel. 665 379 024, www.metalflex.com.pl

GREENWOOD
PIELĘGNACJA I WYCINKA DRZEW





• wycinka i pielęgnacja drzew metodami alpinistycznymi
• zrąbkowanie gałęzi
• frezowanie (karczowanie) pni
• usługi wysokościowe i ogrodnicze
• 20 lat doświadczenia
Greenwood Andrzej Penar
501 607 880

FLYNET



najlepszy internet w regionie
FLYNET
Prudnik, ul. Prężyńska 17
77 55 20 800
internetprudnik
www.flynet.com.pl

AUTO MAJA
WYPOŻYCZALNIA SAMOCHODÓW
WARSZTAT SAMOCHODOWY
Mariusz Derlik
diagnostyka komputerowa • serwis klimatyzacji • blacharstwo, lakiernictwo • mechanika samochodowa • spawanie aluminium • holowanie
ZATRUDNIMY PRACOWNIKA!
Głogówek 504 570 113



DOM POGRZEBOWY
mgr inż. Grażyna Janus-Bartnik
tel. całodobowy
602 471 380



Prudnik ul. Dąbrowskiego 4 tel.77 436 23 71 | 77 436 20 13

SPRZEDAŻ I MONTAŻ
OKNA PCV
OKNA DREWNIANE
OKNA ALUMINIOWE
ROLETY WEWNĘTRZNE
ROLETY ZEWNĘTRZNE
DRUTEX
NAJLEPSZE OKNA
ZYSKUJESZ JAKOŚĆ (I UPOMINEK)
GAMA
GŁUCHOŁAZY ul. Konstytucji 3 Maja 17a, tel./fax 77 439 46 74
NYSA ul. Piastowska 26, tel./fax 77 448 43 53
WWW.OKNAGAMA.PL • GAMAOKNO@WP.PL • WWW.OKNAGAMA.PL • GAMAOKNO@WP.PL

REGENERACJA WYROBÓW Z PIERZA
pranie, czyszczenie
KRZYŻKOWICE 50
tel. 77 436 09 88
kom. 698 840 820, 608 769 437

KSERO WYDRUK
CZARNO-BIAŁE / KOLOROWE
A3 A4
Redakcja „Tygodnika Prudnickiego"
Prudnik, Kościuszki 13a (obok PKS)

Prudnik, ul. Prężyńska 26
tel. 77 402 20 44, 783 502 295
pn-pt 8:00-16:00
sob 8:00-13:00
NIECH BĘDZIE CIEPŁO
SKŁAD OPAŁU
• WĘGIEL I GATUNKU • WAGI ELEKTRONICZNE
• TRANSPORT GRATIS

Reklama w „Tygodniku" 77 436 28 77
reklama@tygodnikprudnicki.pl

Laurence MODA MĘSKA



GARNITURY to MY!
Głuchołazy, ul. Kościuszki 5

LACHOWICZ
Prudnik, ul. Kolejowa 59a
tel. 77 406 81 10
• INSTALACJE WOD-KAN
• NARZĘDZIA
• POMPY DO WODY BRUDNEJ I CZYSTEJ
• PIECE NA PELLET I EKOGROSZEK
• GRZEJNIKI

eprasa.pl 798c3e86db

MEDYCYNA I ZDROWIE

NOWA LOKALIZACJA!
Sklep Medyczny FIZJO-MED
Prudnik, ul. Piastowska 32-34
697 383 768
sklep.fizjo-med@wp.pl
Czynne od poniedziałku do piątku od 8.30 do 16.00
Szanowni Klienci!
Sklep Medyczny Fizjo-Med mieszczący się w szpitalu PCM został przeniesiony na ul. Piastowską 32/34 (przy Placu Wolności - obok banku PKO, miejsce po sklepie Żabka)

Barbara Wężykowska-Więcek
psychiatra
Prudnik, ul. Staszica 4
rejestracja 696 020 254

GABINET CHIRURGII LASEROWEJ I KLASYCZNEJ, MEDYCYNA ESTETYCZNA
Sławomir Orkisz
SPECJALISTA CHIRURG
Usuwanie zmian skórnych, znamion, wrastających paznokci, przebarwień, zmarszczek, zmian posłonecznych, zmian naczyniowych i naczyniaków, esperal
NOWOŚĆ: OSOCZE BOGATOPŁYTKOWE - lifting twarzy
FIBRYNA w leczeniu schorzeń stawowych, łysienia i ran
Prudnik, ul. Kościuszki 15
rejestracja telefoniczna: 602 284 121

Najlepsza dieta w regionie!
KAROLINA WICHER-SIENKIEWICZ
Psychodietetyk
• profesjonalna analiza składu ciała
• indywidualnie opracowywany jadłospis (posiłki szybkie i smaczne)
• dietoterapia • opieka
• motywacja • wsparcie
609 994 509
Prudnik, Pl. Zamkowy 2 (inkubator), lok. nr 6 Karolina Wicher-Sienkiewicz Psychodietetyk

ALERGOLOG
specjalista chorób płuc
lek. med. Iwona ROBOTYCKA-LENCZUK
przyjmuje w Nysie, ul. Marcinkowskiego 2-4
rejestracja telefoniczna
77 448 00 33
606 928 653

Centrum Stomatologiczne w Prudniku
rok założenia 1999
NFZ Narodowy Fundusz Zdrowia
PORADNIE stomatologia zachowawcza • ortodoncja • protetyka
PRACOWNIA RTG zdj. punktowe • panoramiczne • tomografia 3D
USŁUGI stomatologia dzieci i młodzieży • leczenie kanałowe
• wypełnianie, odbudowa zębów • higienizacja jamy ustnej
• leczenie wad zgryzu • protezy zębowe, korony, mosty, licówki
Prudnik, ul. Kościuszki 15 | rejestracja 77 436 37 07 | RTG 77 406 46 32

SIEĆ REZYDENCJI DLA SENIORÓW
ZŁOTE BORKI
SIEĆ REZYDENCJI DLA SENIORÓW
48-267 Jarnołtówek 52
tel.: +48 535 560 404
+48 577 933 001
+48 577 933 550
e-mail: rezydencja@zloteborki.pl
www.zloteborki.pl
PAKIET BEZPŁATNEJ PROFESJONALNEJ REHABILITACJI
TROSKA, JAKOŚĆ, DOŚWIADCZENIE, INDYWIDUALNE PODEJŚCIE

KARDIOLOG
dr n. med.
Iwona Ossowska-Szymkowicz
Prywatny Gabinet Kardiologiczny
Głucholazy ul. Karłowicza 40
szpital MSW – AMBULATORIUM
ŚRODA PONIEDZIAŁEK
Echo serca
Testy wysiłkowe
Holter
EKG i RR
akredytacja indywidualna ECHO
REJESTRACJA 502 231 770

Jarosław Bugajski
Specjalistyczna Prywatna Praktyka Lekarska
specjalista chorób wewnętrznych
KARDIOLOG
Biała, ul. Opolska 18/1
Przyjmuje w czwartki – rejestracja 691 755 122
echo serca, holter EKG, holter ciśnieniowy, test wysiłkowy, USG brzucha i tarczycy,

OKULISTYKA, MEDYCYNA ESTETYCZNA
Bożena Orkisz
SPECJALISTA CHORÓB OCZU
Wizyty prywatne
plastyka powiek plazmą IQ, usuwanie guzków powiek.
Osocze bogatopłytkowe
lifting powiek i twarzy.
Prudnik, ul. Kościuszki 15
rejestracja telefoniczna: 77 436 02 01

Powierz swoje oczy tylko najlepszym!
Klinika okulistyczna Gemini w Ostravie zaprasza
Umawianie terminów zabiegów i transportu:
602 150 886
Gemini KLINIKA OKULISTYCZNA
ZAĆMA
■ Zaćma już od 100 zł.
■ Tylko u nas BANK soczewek. Za niewielką dopłatą masz wybór.
■ Nie musisz zgadzać się na najtańszą soczewkę w Polsce.
■ Wszystkie badania w dniu zabiegu - bez dodatkowych opłat.
■ Transport z domu do kliniki i z kliniki do domu.
■ Każdy otrzymuje gratis pakiet o wartości ponad 100 zł: okulary UV, krople itp.
■ Najlepsi specjaliści, najnowocześniejszy sprzęt okulistyczny.
■ Refundacja z NFZ wynosi 1800 zł.

PRYWATNE SPECJALISTYCZNE GABINETY STOMATOLOGICZNE
Prudnik, ul. Moniuszki 5/1
Prudnik, ul. Kościuszki 15 (Medicus, IV p.)
DANUTA JURCZAK-RASTELLI
SPECJALISTA CHIRURGII STOMATOLOGICZNEJ
LEKARZ STOMATOLOGII OGÓLNEJ
• chirurgia stomatologiczna, usuwanie zębów, resekcje, implanty
• protezy zębowe, mosty, korony, licówki • leczenie zachowawcze, stomatologia estetyczna
• higienizacja, skaling, piaskowanie
• zdjęcia rtg punktowe, pantomograficzne, TK zębów
STOMATOLOGIA CYFROWA
FIBRYNA W CHIRURGII STOMATOLOGICZNEJ
rejestracja 506 153 396 77 436 35 27

eprasa.pl 798c3e86db

mgr Teresa KULISZEWSKA
Naturoterapia
KOMORA HIPERBARYCZNA TERAPIA WODOREM
korekcja kręgosłupa i stawów obwodowych
• likwidacja wad postawy • likwidacja przyczyn bólów pleców, kręgosłupa, kończyn, głowy, zatok
• masaże lecznicze, relaksacyjne, wzmacniające, limfatyczne, antycellulitowe, twarzy • detoksykacja (oczyszczanie organizmu) • przywrócenie równowagi emocjonalnej (depresja) • taping rehabilitacyjny
• świecowanie uszu • kursy Reiki I i II stopnia
• sprawdzanie ilości witamin i minerałów w organizmie
• indywidualne dopasowanie skutecznych metod terapii
Prudnik, ul. Kolejowa 27, tel. 608 282 552

PRACOWNIA OPTYCZNA
ANNA ORKISZ
Prudnik, Przychodnia MEDICUS II p przy Poradni Okulistycznej
578 976 386
czynne:
Poniedziałek - piątek 8:00-15:00
Wtorek 12:00-18:00

kor kam
Piotr Kornecki
48-231 Lubrza
ul. Szkolna 1a
tel. 77 437 53 18
kom. 507 180 475
www.korkam.pl

JAR-BUD
Ocieplanie
i inne prace elewacyjne
Malowanie budynków
na zewnątrz i wewnątrz
696 865 491

Janusz ROMANIUK
lekarz chorób wewnętrznych
porady internistyczne • EKG, USG • badania sportowo-lekarskie • badania kierowców
PRYWATNY GABINET LEKARSKI PRUDNIK, ul. Lwowska 16a
Godziny przyjęć: poniedziałki i piątki 16:00-18:00
Rejestracja: 605 207 520 | 77 436 16 00 | januszromaniuk@tlen.pl

KSERO WYDRUK CZARNO-BIAŁE / KOLOROWE A3 A4
Redakcja „Tygodnika Prudnickiego"
Prudnik, Kościuszki 13a (obok PKS)

Ratuszowa 6-14. Prudnik
Umów swoją wizytę na vimadora.booksy.com/a/
Studio_Vimadora
Tel. 884 382 288
Nowy punkt na mapie Prudnika - Studio Vimadora. Piękno w jednym miejscu.
Cześć nazywam się Wiktoria Załanowska
Zbudowałam profesjonalny oraz wykwalifikowany zespół beauty, który zadba o klienta w każdym wydaniu! Zajmujemy się stylizacją paznokci, rzęs, brwi, terapią blizn i zmarszczek, a także makijażem permanentnym, usuwaniem tatuaży i makijażu permanentnego. Na dodatek w naszym salonie skorzystasz z chwili pełnego relaksu podczas masażu!

Pracownia Protetyki Stomatologicznej
inż. tech. dent.
Aleksandra Strońska
WYKONAWSTWO LABORATORYJNE PROTEZ
NAPRAWY PROTEZ oraz inne usługi protetyczne
Tel. 574 445 102
INKUBATOR (parter - lok nr 4) Plac Zamkowy 2 Prudnik

OPTYKAn
Masz problem z widzeniem?
dla naszych Klientów
BEZPŁATNE BADANIE WZROKU
Prudnik, ul. Górna 2 (obok Metra)
77 436 04 00

GABINET MASAŻU ODNOWA
Jarosław Florkowski
Indywidualne podejście do każdego pacjenta
Terapia bólu kręgosłupa i mięśni
Poprawa mobilności i regeneracja
Zadbaj o swoje zdrowie – terapia dopasowana do Twoich potrzeb.
Prudnik, ul. Staszica 4 / gab. 3 730 905 425

Reklama w „Tygodniku" 77 436 28 77

JUST BEAUTY
SALON KOSMETYCZNY
Just Beauty
JUSTYNA JANIKOWSKA
Prudnik, ul. Prężyńska 17 | 1 Piętro
@JustBeauty_Prudnik
+48 668 441 337
manicure • pedicure • henna • laminacja • zabiegi na twarz
Nowość! Depilacja laserowa

Dom Seniora SALUTARIS
Złoty Stok
ul. Spacerowa 5
605 100 638
Dom Seniora Salutaris
domseniorazlotystok.pl

CUK UBEZPIECZENIA
PUNKT PARTNERSKI
Oferujemy ubezpieczenia samochodu, domu, życia i podróży. Współpracujemy ze wszystkimi towarzystwami ubezpieczeniowymi działającymi w Polsce, dzięki czemu zawsze możemy zaproponować najlepsze rozwiązanie.
W punkcie pomagamy również w wyborze kredytów gotówkowych, hipotecznych i firmowych, współpracując z najlepszymi bankami działającymi w Polsce – przedstawiamy oferty i kompleksowo obsługujemy proces kredytowy bez pobierania opłat od klienta.
Dodatkowo w sprzedaży rzemieślnicze kawy klasy SPECIALTY, palone na świeżo w polskich manufakturach, z różnych regionów świata.
Prudnik, ul. Sobieskiego 8 (dawny kiosk „Ruchu")
tel. 797 601 560

MALUMANI
PROFESJONALNA STYLIZACJA PAZNOKCI
Prudnik, Rynek 12 | 732 950 165
@Malumani
@kaja_z_malumani

eprasa.pl 798c3e86db

ROZA



brukowanie
roboty ziemne
urządzanie zieleni

Piotr Basałaj
Kolonia Kaszubska 8a, Konradów
tel. 695 282 333, 603 266 066
www.roza-bruk.pl
basalaj.piotrek@gmail.com



Wyciąg z ogłoszenia o przetargach

zgodnie z § 6 ust.5a Rozporządzenia Rady Ministrów z dnia 14.09.2004 r. w sprawie sposobu i trybu przeprowadzania przetargów oraz rokowań na zbycie nieruchomości (Dz. U. z 2014 r., poz.1490) Burmistrz Białej ogłasza II ustny przetarg nieograniczony na sprzedaż nieruchomości stanowiącej własność Gminy Biała:

1. Lokal mieszkalny nr 3 położony w Białej ul. Parkowa 3 o pow. 32,50 m2. położony na I piętrze w budynku w Białej przy ul. Parkowej 3, składa się z : pokój, kuchni, przedpokoju i łazienki z wc. Lokal wyposażony jest w instalacje: elektryczna, wodociągową, kanalizacyjną, ogrzewanie piecowe. Z własnością lokalu związany jest udział w prawie własności budynku i urządzeń służących do wspólnego użytku oraz gruncie w części 676/10000 działki nr 1160 obrębu Biała. Nieruchomość KW OP1P/00046430/3 nie jest obciążona na rzecz osób trzecich ani nie jest przedmiotem roszczeń osób trzecich.
   Cena wywoławcza 90 000,00 zł
   Termin i miejsce przetargu: 10 kwietnia 2026 roku (piątek) godz. 9:00 w siedzibie Urzędu Miejskiego w Białej
   Wysokość wadium: 9 000,00 zł, wpłata wadium do dnia 3 kwietnia 2026 roku
   Za datę wpłaty uważać się będzie datę wpływu pieniędzy na konto sprzedającego.

Informacja o miejscu wywieszenia i publikacji ogłoszeń o przetargach: tablica ogłoszeń w siedzibie Urzędu Miejskiego w Białej ul. Rynek 10 oraz internet - strona www.bip.biala.gmina.pl- zakładka „Gospodarka nieruchomościami, Przetargi". **Dane teleadresowe, pod którymi można uzyskać szczegółowe informacje:** Urząd Miejski w Białej ul. Rynek 10 (pokój nr 3) tel. 774388546 lub 31 w godzinach pracy urzędu.

Reklama w „Tygodniku" 77 436 28 77

Stabilna praca w sercu Tyrolu!
Personel sprzątający

In Facility
FACILITY MANAGEMENT

Wymagania:
- umiejętność pracy w zespole
- dokładność i sumienność
- dobra organizacja pracy

Oferujemy:
- atrakcyjne wynagrodzenie 12,40 euro brutto/godz
- dodatkową 13. i 14. pensję, co daje plus 3500 euro brutto rocznie!
- organizacja i dofinansowanie
- noclegów, wjazdów i zjazdów
- zatrudnienie bez pośredników
- grafik dostosowany do potrzeb pracowników
- miejsca pracy w przepięknym Tyrolu, możliwość poznania kraju

Zakres obowiązków:
- sprzątanie biur, kuchni, łazienek, korytarzy, pomieszczeń socjalnych, pokoi pracowniczych
- odkurzanie i mycie podłóg, powierzchni mebli, stołów, blatów
- sprzątanie toalet, umywalek, kabin prysznicowych, dezynfekcja powierzchni
- opróżnianie koszy na śmieci
- czyszczenie szyb i okien

Złóż podanie już dziś i dołącz do naszego zespołu!
Aby aplikować, wyślij swoje CV na adres: office@in-facility.com
Tel. 77 466 83 97 lub 604 294 250

Ogłoszenie o wywieszeniu wykazu nieruchomości

Starosta Prudnicki, wykonujący zadania z zakresu administracji rządowej działając art. 35 ustawy z dnia 21 sierpnia 1997 r. o gospodarce nieruchomościami podaje do wiadomości publicznej, że wyznaczył do udostępnienia z zasobu Skarbu Państwa w drodze pierwszego ustnego przetargu nieograniczonego nieruchomość zabudowaną składającą się z działki nr: 575/106, mapa 2 o powierzchni 0,1260 ha położonej w Biedrzychowicach dla którego Sąd Rejonowy w Prudniku prowadzi księgę wieczystą KW nr OP1P/00010677/5
W związku z powyższym w siedzibie Starostwa Powiatowego w Prudniku przy ul. Kościuszki 76 oraz w siedzibie Referatu Ochrony Środowiska i Gospodarki Nieruchomościami przy ul. Kościuszki 76 a także na stronach internetowych Powiatu oraz na stronach biuletynu informacji publicznej wywieszono wykaz nieruchomości przeznaczonej do sprzedaży.

Ogłoszenie o wywieszeniu wykazu nieruchomości

Zarząd Powiatu w Prudniku działając na podstawie art. 35 ustawy z dnia 21 sierpnia 1997 r. o gospodarce nieruchomościami, podaje do wiadomości publicznej, że wyznaczył do udostępnienia z zasobu Powiatu Prudnickiego w drodze bezprzetargowej (najem) część nieruchomości stanowiącej cztery pomieszczenia o łącznej powierzchni 41,76 m2, mieszczących się na trzecim piętrze budynku położonego w Prudniku przy ul. Klasztornej 4, na rzecz Stowarzyszenia Opolska Scena Alternatywna.
W związku z powyższym w siedzibie Starostwa Powiatowego w Prudniku przy ul. Kościuszki 76 a także na stronach internetowych Powiatu o wywieszono wykaz nieruchomości przeznaczonej do najmu.

GAZELE BIZNESU 2020
21. EDYCJA RANKINGU NAJBARDZIEJ DYNAMICZNYCH MAŁYCH I ŚREDNICH FIRM
Puls Biznesu

Reklama w Tygodniku 77 436 28 77



eprasa.pl 798c3e86db



Weekend

GRZEGORZ WEIGT

INFORMATOR KULTURALNO-ROZRYWKOWY

W SKRÓCIE

WYDARZY SIĘ W EUROREGIONIE

4 marca (środa)

Centrum Kultury i Czytelnictwa w Walcach zaprasza na **wyjątkowy pokaz filmu „Najświętsze Serce”** - poruszającej produkcji ukazującej głębię miłości, miłosierdzia i duchowej przemiany. Sala widowiskowa CKiC w Walcach, godz. 18.00. Bilety 15 zł w kasie biletowej.

5 marca (czwartek)

Z okazji Dnia Kobiet, w ramach cyklu Muzyczne Fajfy **w Centrum Kultury w Głuchołazach odbędzie się koncert „Madonna by PiNuta”**. Zespół wystąpi w składzie: PiNuta - vocal, Michał Kotowicz - bas, Tomasz Basel - piano, Michał Bednarz - perkusja, Michał Wilczyński - gitara elektr. Sala widowiskowa CK w Głuchołazach, godz. 18.00.

6 marca (piątek)

19. Festiwal Grand OFF najważniejsza inicjatywa promująca kino niezależne w Polsce. Prezentacja nagrodzonych filmów w Prudniku (cz.1). **Kino „Diana” w Prudniku**, godz. 20.00, wstęp wolny.

7 marca (sobota)

X. Dámská jízda w Krnowie. **X. Damska przejażdżka albo świętujmy nasze święto**. Wystąpią: gwiazda czeskiej piosenki Jan Kalousek, zespół Gramy i akrobatyka Poledance Ostrava. Sala koncertowa Ducha Świętego w Krnowie, godz. 18.00. Wstęp 350 koron.

Magia i wiersze: wernisaż wystawy Barbary Chudzik, mistrzyni sztuki naiwnej, artystki ziemi korfantowskiej. Wiersze przeczyta Elżbieta Żłobnicka, aktorka Teatru Lalki i Aktora. Sala widowiskowa Tułowickiego Ośrodka Kultury, godz. 14.00.

czytaj na str. 22

GMINNE CENTRUM KULTURY W BIAŁEJ

Wspomnienie o ludziach Opolszczyzny

11 lutego w Gminnym Centrum Kultury w Białej odbyło się spotkanie z Teresą Zielińską, wieloletnią dziennikarką Radia Opole, autorką 10 książek o regionie i jego mieszkańcach.

Bożena TOKAR-MATKOWSKA

Spotkanie odbyło się w ramach Bialskiej Akademii Wiedzy pt. „Dzieje powojennego Opola”.

Teresa Zielińska jest absolwentką filologii polskiej Uniwersytetu Wrocławskiego. Od 1973 roku jest związana z Opolem. Przez 33 lata, pracując w Radio Opole zajmowała się kulturą, publicystyką, sprawami społecznymi, mieszkańcami Opola i wybitnymi Polakami. 7 lat pełniła funkcję rzecznika prasowego Politechniki Opolskiej. Można powiedzieć z pełną odpowiedzialnością, że pół wieku poświęciła pracując na rzecz Opolszczyzny. W swoich trzech ostatnich książkach „Kiedyś znani”, „Z miłości do Opola”, „Tak Minęło pół wieku” opisała działalność całego naszego regionu. Można tam poznać historię Towarzystwa Przyjaciół Opola, bo opowiada o Opolanach, dla których praca zawodowa i społeczna stała się sensem życia. Te właśnie książki były przedmiotem opowiadań i dyskusji spotkania.

Pierwszą osobą, na którą zwróciła prowadząca uwagę był Karol Musioł - legendarny włodarz Opola. Do dzisiaj pozostaje on żywą legendą. Był to człowiek orkiestra, założyciel i pierwszy prezes Towarzystwa Przyjaciół Opola, które działa już 60 lat, autor pomysłu organizacji „Dni Opola” oraz Krajowego Festiwalu Piosenki i klubu TPO „Musiołówka”. Ciekawe jest to, że do Opola przyjechał w 1952 roku, by objąć stanowisko przewodniczącego Miejskiej Rady. Pełnił tę funkcję 13 lat, aż do odejścia na emeryturę. Ten właśnie czas dla Papy Musioła (tak nazywa go społeczeństwo Opola do dzisiaj) i Opola był niezwykły, bo dzięki jego staraniom i energii, Opole zniszczone wojną szybko powstawało z gruzów. Ceniono w nim prawość. Organizował wszystko dla ludzi, nic dla siebie. Od świtu do nocy był oddany miastu, na okrągło dostępny dla każdego.

Dla ludzi był jak ojciec, sama tego doświadczyłam w roku 1978 na Festiwalu Opolskim. Dzień przed rozpoczęciem festiwalu stałam ze studentami matematyki w Opolu pod Amfiteatrem i oglądałam wchodzących artystów na próby. Gdy zbliżał się do strzeżonej bramy ważny pan z fruwającym krawatem, podbiegłam i poprosiłam, czy wprowadzi do amfiteatru dwie studentki matematyki, bo nie mamy pieniędzy na jutrzejszy koncert. Poprosił nas o pokazanie legitymacji, małą chwilkę zastanowił się i wprowadził nas do środka prosząc byśmy nie rozrabiały. Była to dla nas przygoda życia. Uczestniczyłyśmy w próbach przygotowywanych koncertów, widziałyśmy artystów na żywo, ale też reżyserów i innych pracowników festiwalu. Na drugi dzień oglądając otwarcie festiwalu w telewizji usłyszałyśmy i zobaczyłyśmy, że nasz dobroczyńca to Papa Musioł. Na jego nagrobku jest napis „Święte Opole - pachnące kwiatami, śpiewające i wypełnione muzyką – jest moją miłością”.



ZDJĘCIE UDOSTĘPNIONE PRZEZ AUTORKĘ

Autorka przy pomniku Karola Musioła w Opolu

Drugą wspominaną osobą był Zdzisław Jeschke, w powojennym Opolu działał między innymi w „Trybunie Opolskiej” oraz tworzył życie kulturalne miasta. Zaraz po wojnie mieszkał w Prudniku z rodzicami, a później zamieszkał w Opolu. Będąc w niewoli działał jako plastyk w obozowym teatrze. Po powrocie do kraju angażował się w życie społeczno-kulturalne Śląska Opolskiego. Był autorem wielu ważnych ilustracji, pracował też w „Trybunie Robotniczej”. Był redaktorem naczelnym Rozgłośni Polskiego Radia w Opolu. W zbiorach Centralnego Muzeum Jeńców Wojennych znajdują się dzieła wykonane przez Zdzisława Jeschke w niemieckich obozach. Są to karykatury, akwarele oraz ozdoby z kości i drewna. Pochowany jest na cmentarzu w Prudniku.

Teresa Zielińska drugą część spotkania poświeciła osobom żyjącym, zasłużonym niezwykle Opolszczyźnie. Do takich osób należy Stanisława Borzemska - kustosz, kierownik Działu Oświatowo-Wystawienniczego, kurator wielu wystaw stałych i czasowych, a także autor licznych artykułów popularno-naukowych oraz publikacji z zakresu obozów w Lamsdorf. Pani ta 40 lat pracowała na rzecz muzeum i włożyła ogromny wkład w rozwój kulturalny lokalnej społeczności. Pracując tam poznała ciekawych ludzi. Swojej pracy zawodowej nie traktowała jak obowiązek, tylko jak posłannictwo, które zdeterminowało jej życie osobiste.

Opowiada często w wywiadach i na spotkaniach o wizycie powstańców warszawskich - jeńców stalagu 344 Lamsdorf i poświęconej im wystawie. O pełnych wzruszeń wizytach rodzin byłych jeńców ze Związku Radzieckiego, którym organizowała zaproszenia, musiała ich ugościć, by mogli przybyć na groby swoich bliskich. Do Łambinowic przybywały też pielgrzymki byłych jeńców brytyjskich organizowane przez Arthura Westona. W zbiorach muzeum jest wiele pamiątek, np. cenny zbiór szkiców portretowych artysty - jeńca Gieorgija J. Daniłowa lub biżuteria z symboliką religijną czy patriotyczną wykonana z puszek po konserwach przez Lilę Tazbir i jej trzy córki. Jest też odpowiednio zabezpieczona korespondencja polskich jeńców wojennych w niewoli niemieckiej w latach 1939-1945. Tym wszystkim dzielna pani Stanisława Borzemska zasłużyła sobie jeszcze za życia na wielki szacunek i podziękowanie społeczeństwa będąc opisywana w książce Teresy Zielińskiej obok Papy Musioła i Zdzisława Jeschke.

Tym razem w Bialskiej Akademii Wiedzy przewinęło się wiele ważnych nazwisk ludzi zasłużonych Opolszczyźnie. Opole po wojnie było mocno zniszczone. Do 1950 roku nic tam się nie działo, w centrum były ruiny, autochtoni mieszkali na obrzeżach. Właśnie to w 1950 roku postanowiono, że Opole będzie stolicą województwa. Od 1952 r. odbudowywał to miasto wspominany już Karol Musioł, bardzo dobry gospodarz. Proszę sobie wyobrazić, że w lutym budował on amfiteatr a w czerwcu był już pierwszy festiwal. To wszystko mogło się wydarzyć dzięki ogromnej pracy społecznej polskiego społeczeństwa.

Przewijały się więc w rozmowie również inne nazwiska ludzi zasłużonych np. Danuta Berlińska, związana z łańcuchem nadziei, Aleksander Devosges-Cuber, dyrektor głogóweckiego muzeum i jego rodzina należąca do Towarzystwa Miłośników Głogówka, poeta Tadeusz Soroczyński, Wiesław Kurek, malarz Bolesław Pollnar, Florian Jesionowski, Andrzej Buła, polityk i wielu innych. Teresa Zielińska na koniec spotkania powiedziała do wszystkich obecnych: „To jest mój literacki testament, to ostatnia dziesiąta książka. My odejdziemy, a o tych wspaniałych ludziach trzeba pamiętać. No bo popatrzcie państwo, jak to się stało, że na wiosce jest tyle obozów jeńców wszystkich narodów świata. Dobrze jest wiedzieć, że był kiedyś chłop z Niemodlina, miał pole w Łambinowicach i sprzedał to pole na poligon”.

Podsumowując to wszystko myślę, że Patryk Bania - dyrektor GCK w Białej organizując spotkanie z Teresą Zielińską kolejny raz zadziwił swoją publiczność i sprawił, że pokochała ciekawą historię. Nie miała innego wyjścia. ■

eprasa.pl 798c3e86db

W SKRÓCIE

ciąg dalszy ze str. 21

Koncert muzyki lirycznej w wykonaniu Urszuli Janiszewskiej (kompozytorki, pianistki i skrzypaczki) z zespołem. Bistro & Folwark Charbielin, godz. 16.30. Wstęp 60 zł. Formularz z rezerwacją miejsc na profilu Fb organizatora: Dom Charbielin.

8 marca (niedziela)

DZIEŃ KOBIET



Recital „Czym jesteś", z wierszami Marii Konopnickiej. Wystąpi wokalistka jazzowa Joanna Dolata. Sala widowiskowa Gminnego Centrum Kultury w Lubrzy, godz. 17.00. Bilety 45 zł, tel. 608 185 862.

Święto Kobiet w Głogówku. Słodki poczęstunek, stoiska kosmetyczne, kiermasz książki (godz. 16.00), bezpłatny seans filmowy (godz. 17.30). Centrum Kultury w Głogówku.

11 marca (środa)

Kicia Kocia w podróży – pokaz filmowy dla dzieci. Sala widowiskowa w Centrum Kultury i Czytelnictwa w Walcach, godz. 10.00. Bilet 15 zł.

14 marca (sobota)

Mateusz Ziółko. Koncert z okazji Dnia Kobiet. Pianista, wokalista, kompozytor, autor tekstów. Sala widowiskowa kina Diana w Prudniku, godz. 19.00. Bilety 100 zł w kasie kina lub na KupBilecik.pl.

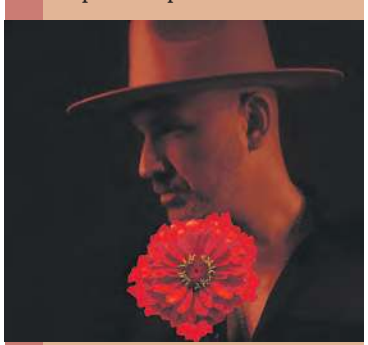

15 marca (niedziela)

II Bieg Trzech Wież w Białej. Proponowane trasy: bieg 5 km, bieg 10 km, marsz Nordic Walking 5 km, biegi dla dzieci. Start na Rynku w Białej, godz. 13.00. Zapisy i regulamin na: www.time-sport.pl, informacje tel.: 77 438 70 26. Udział 40 zł, dzieci 15 zł. ■

KINO DIANA W PRUDNIKU

Zapisane w melodii

21 lutego w kinie „Diana" w Prudniku odbył się koncert „Zapisane w melodii" autorskiej muzyki lirycznej Urszuli Janiszewskiej

Sobotni wieczór w prudnickim kinie był czasem bardzo atrakcyjnym, bogatym w dźwięki, kojącym, uspakajającym emocje. Autorski koncert lirycznych kompozycji Urszuli Janiszewskiej zgromadził pełną salę i stworzył wyjątkową, niemal magiczną atmosferę. Subtelne melodie i niezwykła wrażliwość artystki sprawiły, że publiczność słuchała w absolutnej ciszy, by po każdym utworze nagradzać występ oklaskami.

Na scenie sali widowiskowej kina „Diana" w Prudniku wystąpili młodzi, utalentowani artyści: - Urszula Janiszewska | fortepian, Magdalena Kryczka i Katarzyna Krawczyk | skrzypce I, Julia Żurakowska i Kacper Haczkiewicz | skrzypce II, Weronika Łukaszewska i Kacper Derkacz | altówki, Agata Gołoś | wiolonczela. ■



KAMILA JAMIOŁ / PRUDNICKI OŚRODEK KULTURY

Koncert Urszuli Janiszewskiej z zespołem w kinie „Diana" w Prudniku

NA SKRAJU KADRU

Film „Ula"

20 lutego w kinie „Diana" w Prudniku odbyło się kolejne filmowe spotkanie z cyklu „Na skraju kadru"

W programie spotkania była emisja filmu „Ula" i rozmowa z producentem filmu, Michałem Szymanowiczem, założycielem Agencji Reklamowej Koma 2, producentem, filmowcem, dziennikarzem, radiowcem i copywriterem.

Producent filmu, Michał Szymanowicz przybliżył kulisy powstawania dokumentu, opowiedział o współpracy z bohaterką filmu oraz o wyzwaniach towarzyszących realizacji projektu. Nie zabrakło również pytań ze strony publiczności. Wśród publiczności był także prudniczanin Maciej Dancewicz, reżyser i scenarzysta filmów dokumentalnych, m.in. „Jan Englert. Spróbuję jeszcze raz pofrunąć", „Halina Konopacka" oraz „W Szachu. Ostatnia rozrywka".

„Ula" to historia fascynującej i burzliwej podróży Urszuli Dudziak i Michała Urbaniaka do USA, opowiadana zza kadru przez samą wokalistkę. Historia o emancypacji kobiety, artystki i emigrantki, opowiedziana prywatnymi nagraniami Super 8, z unikatowymi nagraniami m.in. Jerzego Kosińskiego i największych światowych jazzmanów lat 70. i 80. dwudziestego wieku.

Film w reż. Agnieszki Iwańskiej otrzymał nagrodę „Złoty Hejnał" w Międzynarodowym Konkursie DocFilmMusic na Krakowskim Festiwalu Filmowym (2023). Spotkanie poprowadziła Kamila Jamioł. ■

PRUDNICKI OŚRODEK KULTURY

Michał Szymanowicz i Kamila Jamioł „Na skraju kadru"

PRZEGLĄD FILMÓW ANDRZEJA WAJDY

WAJDA: re-wizje

Kino „Diana" w Prudniku zaprasza na spotkanie z klasyką w ramach cyklu „WAJDA: re-wizje" dziesięciu filmów jednego z najwybitniejszych twórców światowego kina w setną rocznicę urodzin Andrzeja Wajdy.

Cykl otwiera film „Popiół i diament" (1958); film szczególny, najważniejszy i najbardziej osobisty w dorobku Andrzeja Wajdy. 11 marca, godz. 17.45, bilety w kasie kina.

Kolejne filmy w przeglądzie: „Wesele" (1972) w kwietniu; „Niewinni czarodzieje" (1960) w maju; „Człowiek z marmuru" (1977) w czerwcu; „Brzezina" (1970) w lipcu; „Kronika wypadków miłosnych" (1985) w sierpniu; „Krajobraz po bitwie" (1970) we wrześniu; „Bez znieczulenia" (1978) w październiku; „Ziemia obiecana" (1974) w listopadzie; „Wszystko na sprzedaż" (1968) w grudniu.

Organizatorem przeglądu jest Stowarzyszenie Kin Studyjnych. Kurator przeglądu: prof. Rafał Syska.Partner Główny: Wytwórnia Filmów Dokumentalnych i Fabularnych. Partner: Polski Instytut Sztuki Filmowej, Mojeekino.pl. Projekt finansowany ze środków: Ministerstwa Kultury i Dziedzictwa Narodowego. Patroni medialni: Filmweb, KINO, RMF Classic, Filmawka, Kultura Wokół Nas. ■



eprasa.pl 798c3e86db

ZAKOCHAJ SIĘ W KULTURZE

Jeszcze o Walentynkach

Centrum Kultury w Głuchołazach po raz kolejny zaprosiło z okazji Walentynek na program „Zakochaj się w kulturze”, w ramach którego odbył się koncert „Dźwięki Miłości”.

Koncert w Centrum Kultury w Głuchołazach odbył się 13 lutego. Gości przywitał dyrektor CK Tomasz Kanas. Program „Dźwięki miłości” zaprezentowała Hanna Rataj wraz z zespołem. Na scenie sali widowiskowej CK z wokalistką wystąpili:
- Martin Rataj - instrumenty klawiszowe,
- Piotr Jaroń - gitara elektryczna i akustyczna,
- Szymon Lizurej - gitara basowa,
- Tomasz Maniak - perkusja.

Koncert był niesamowity, niepowtarzalny klimat zapowiadał następny dzień - Walentynki. Z zaproszenia skorzystała liczna publiczność. ■



APK EVENT PHOTOGRAPHY

Hanna Rataj na scenie głuchołaskiego Centrum Kultury

PRUDNICKI OŚRODEK KULTURY

Kolory i muzyka w nas

Prudnicki Ośrodek Kultury poinformował o otrzymanym dofinansowaniu z Funduszu Małych Projektów w Euroregionie Pradziad Programu Interreg Czechy-Polska dla projektu „Kolory i muzyka w nas” / Barvy a hudba v nás.

Projekt będzie realizowany przez: Prudnicki Ośrodek Kultury, MIKS Krnov i Muzikarium z.s. Krnov. Celem inicjatywy jest integracja społeczności poprzez działania artystyczne łączące muzykę i sztukę, rozwijanie kreatywności oraz budowanie współpracy międzynarodowej. W ramach projektu zaplanowano warsztaty, spotkania artystyczne oraz wydarzenia kulturalne, które pozwolą uczestnikom odkryć i wyrazić „kolory i muzykę”, które nosimy w sobie. Całkowite wydatki kwalifikowalne Prudnickiego Ośrodka Kultury to 17.160 euro, dofinansowane wyniesie 13.728 euro. ■

PUBLIKACJE

O Śląsku



Okładka książki „Górny Śląsk - Kraj i ludzie / Land und Leute in Oberschlesien”

Publikacja „Górny Śląsk – kraj i ludzie. Impresje z ziemi ojczystej” autorstwa Elisabeth Grabowski to książka poświęcona Górnemu Śląskowi, jego krajobrazowi, kulturze i mieszkańcom. Powstała w 1913 roku i przedstawia geograficzne i etnograficzne cechy regionu. Są tu również fragmenty dotyczące bezpośrednio naszych bliskich terenów. Tekst charakteryzuje się ciepłym, choć momentami nieco romantyzującym podejściem do tematu. Książka ma istotną wartość dokumentalną i może służyć jako źródło dla badaczy historii. Publikacja zawiera niemieckojęzyczny oryginał i polskie tłumaczenie. Tłumaczenie dr Małgorzaty Jokiel z Instytutu Językoznawstwa Uniwersytetu Opolskiego. Wydawcą publikacji jest Dom Współpracy Polsko-Niemieckiej. Silesia Progress, Kotórz Mały. Oprawa: twarda, 350 str. ■

STAND-UP W GŁUCHOŁAZACH

50 i co? oraz Niezły Bajzel

W lutym w Centrum Kultury w Głuchołazach na wesoło, aż dwa stand-upy: Tomasz Karolak i Mama na Obrotach.

Na początek, 14 lutego w Centrum Kultury w Głuchołazach odbył się stand-up „50 i co?” w wykonaniu Tomasza Karolaka. Był to autorski, „rockowo-gadany” program, w którym artysta podsumował swoją dotychczasową drogę - zarówno jako aktor, muzyk jak i wokalista. Aktorowi akompaniował Mikołaj Jakubowski.

21 lutego w Centrum Kultury w Głuchołazach odbył się występ Mamanaobrotach z najnowszym programem „Niezły Bajzel”. Publiczność dopisała, a sala przez ponad godzinę regularnie reagowała śmiechem i brawami. Klaudia Klimczyk zaprezentowała materiał oparty na codziennych sytuacjach - relacjach rodzinnych, zakupowych wpadkach czy wizytach u lekarza. jako support wystąpił Piotr Przytuła. ■



Mamanaobrotach w Głuchołazach. Warto przypomnieć, że 19 marca „Niezły bajzel” zagości w kinie „Diana” w Prudniku



Tomasz Karolak po pięćdziesiątce

CENTRUM KULTURY W GŁUCHOŁAZACH (2)

eprasa.pl 798c3e86db

ŻARTY

Dżok

Do mężczyzny w więzieniu pisze matka:
- Synku, tak ciężko mi bez ciebie. Ogród nieprzekopany, ziemniaki nieposadzone. Muszę wszystko robić sama.
Syn wysyła jej list:
- Mamo, nie kop w ogrodzie, bo znajdziesz coś za co wsadzą ciebie i mnie przedłużą wyrok.
Po otrzymaniu listu przez kobietę do jej domu przyjeżdża policja i postanawia przeszukać ogród. Przekopują cały teren. Syn ponownie wysyła list do matki:
- Mamo, zrobiłem co mogłem, ziemniaki musisz posadzić sama.

Zapisałem się na siłownię i nie widzę efektów. Chyba pójdę tam osobiście i zobaczę co jest grane.

Do kelnera:
- Proszę pana, mięso w tym mielonym jest nieświeże.
- Niemożliwe. My do mielonych nie dajemy mięsa.

Udentysty:
- Co by pan poradził na moje żółte zęby?
- Najlepiej założyć brązowy krawat.

Reklamy kłamią. Już drugi tydzień smaruje brzuch Ludwikiem a tłuszcz nie znika. ■

PRUDNICKI OŚRODEK KULTURY

A kuku! Tym razem z lalkami

25 lutego odbyło się już 26. spotkanie w ramach cyklu edukacji kulturalnej dla najmłodszych „A kuku! Kultura!"





Z dziećmi rozmawia Anna Szmyt-Boguniewicz, instruktor ds. edukacji kulturalnej POK. Z LEWEJ: twórczyni lalek Paulina Kośmider.

Dzieci z prudnickich przedszkoli bawili i uczyli pœci, malarze i graficy, aktorzy i reżyserzy, rzeźbiarze i bibliotekarze, fotograficy, piosenkarze i pieśniarze, dziennikarze, tancerze i wielu innych. Tym razem gościem dzieci była twórczyni lalek Paulina Kośmider. W sali reprezentacyjnej Prudnickiego Ośrodka Kultury w zajęciach uczestniczyły dwie duże grupy przedszkolaków, tradycyjnie podczas dwóch seansów. Było mnóstwo nowych informacji, ciekawostek, prezentacja lalek, warsztatu twórcy, ale też żarty, anegdoty i rozrywka. Paulina Kośmider okazała się być świetną gawędziarką z pedagogicznym zacięciem. Była tez bardzo dobrze przygotowana, prezentując krótkie filmiki z własnej działalności i piękne zdjęcia.

Paulina Kośmider to artystka pochodząca z Kędzierzyna-Koźla i studentka... medycyny, zainteresowana chirurgią. Cóż, i tu i tu potrzeba precyzji, cierpliwości, pasji. Nawiasem mówiąc, Kośmider w swojej twórczości lalkarskiej wykorzystuje także precyzyjne narzędzia chirurgiczne. Lalkami zajmuje się od 14 roku życia. Dziś lalki tworzy dla siebie, ale też na zamówienie.



Apolinary, Maurycy, Frycek i Tereska to niektóre z lalek Pauliny Kośmider

Artystkę tradycyjnie wsparła Anna Szmyt-Boguniewicz, instruktor ds. edukacji kulturalnej Prudnickiego Ośrodka Kultury. Szmyt-Boguniewicz przestawiała w Prudniku twórczynię, ta z kolei przedstawiała przywiezione na spotkanie lalki. Tak, wszystkie z imionami, np. Apolinary, Maurycy, Frycek i Tereska. Twórczyni zapoznała uczestników spotkania z procesem tworzenia lalek i innych rekwizytów, np. maleńkich instrumentów. Dzieci dowiedziały się, jak pracochłonne jest stworzenie jednej lalki. Na koniec dzieci zadawały pytania, a w trakcie miały okazję wziąć do ręki delikatne dzieła, przyrządy służące do ich wykonania. Na do widzenia otrzymały papierowe szablony lalek do wykonania w przedszkolach. ■

ROZRYWKI UMYSŁOWE

Wytęż umysł

Sudoku - rozwiązanie tej łamigłówki matematycznej rodem z Japonii polega na wypełnieniu diagramu o wielkości 9x9 kratek, podzielonego na 9 części w taki sposób, aby w każdym wierszu, każdej kolumnie i każdym z 9 elementów znalazły się – bez powtórzenia – wszystkie cyfry od 1 do 9. Rozwiązywanie sudoku nie wymaga bycia orłem z matematyki, wystarczy odrobina cierpliwości i umiejętności logicznego myślenia, aby po kolei zapełniać kratki cyframi. Zabawa ta ma jedno prawidłowe rozwiązanie! ■

		3		1		5		
7			5		9	4		3
					7		9	8
1		9		7		6		4
	5						8	
6		8		5		9		2
9	3		2					
5		7	8		3	2	4	6
		2		6		3		

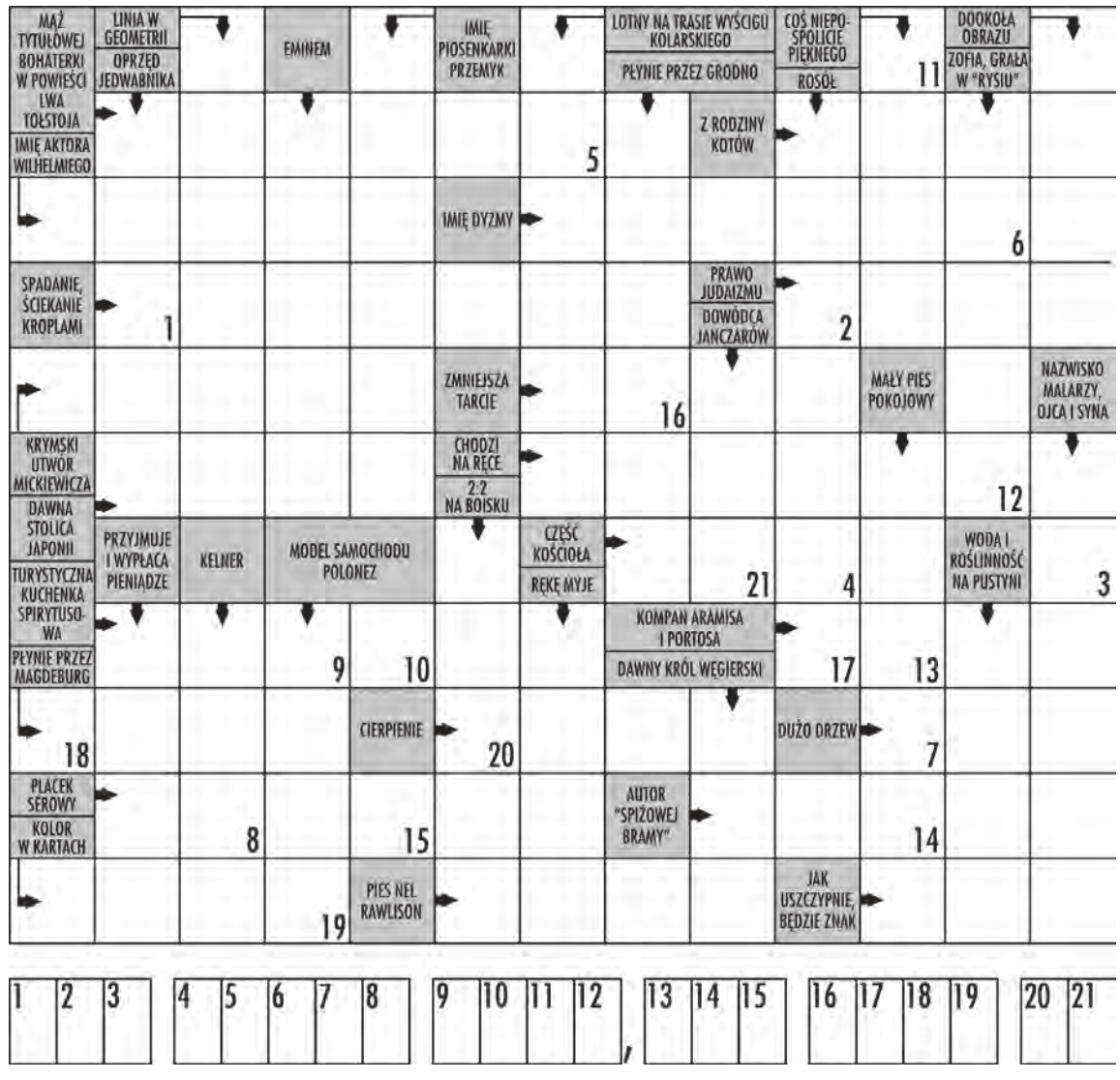

1	2	3	4	5	6	7	8	9	10	11	12	13	14	15	16	17	18	19	20	21

W krzyżówce panoramicznej litery z ponumerowanych pól utworzą ostateczne rozwiązanie – przysłowie.

eprasa.pl 798c3e86db



Sport

SPORTOWY TYDZIEŃ NA ZIEMI PRUDNICKIEJ sport@tygodnikprudnicki.pl

2. LIGA KOSZYKARZY – 27. KOLEJKA

Pogoń Prudnik – Twierdza Kłodzko

7 marca (sobota), godz. 17.30, hala „Sójka"

Smyk Prudnik – Wiara Lecha Poznań

8 marca (niedziela), godz. 17.30, hala „Sójka"

PIŁKA NOŻNA

Trudne zadanie przed Pogonią

Przed rundą rewanżową sezonu 2025/2026 odległa lokata Pogoni w tabeli „okręgówki" budzi uzasadnione obawy nawet przed spadkiem do rozgrywek na niższym poziomie

Mieczysław MATCZAK


JAROSŁAW TOMASZEWICZ

Z klasy okręgowej do klasy A zostaną zdegradowane prawdopodobnie 3 zespoły. Pogoń nie ma sprzyjającego terminarza rozgrywek i więcej spotkań rozegra na wyjazdach. Na domiar złego prudniczanie o punkty w meczach wyjazdowych będą walczyć z drużynami najbardziej zagrożonymi spadkiem: Polonią Prószków, Victorią Łany, Unią Krapkowice, KS-em Twardawa.

Do rozgrywek Pogoń przystąpi bez Diala Augustina i prawdopodobnie Serdiukova - najskuteczniejszych piłkarzy w zespole. Działacze klubowi robią jednak wszystko, aby wzmocnić kadrę i już udało się sprowadzić do Prudnika kilku pozyskanych piłkarzy. Być może w ostatnim tygodniu będą kolejne transfery. Kadrę zespołu seniorów uzupełnią: Józef Pawłowski (KS Twardawa), Paweł Szala (Fortuna, ostatnio LZS Żywocice), Filip Hakman (LZS Walce, powrót z wypożyczenia) i Łukasz Bawoł (były napastnik Polonii Głubczyce). Pobyt w naszym zespole przedłużył Dawid Jackowski (dawniej LZS Domaszkowie).

W Pogoni panuje bojowy nastrój i piłkarze wierzą w szczęśliwe zakończenie sezonu. Przygotowania do rundy wiosennej prudniczanie rozpoczęli w połowie stycznia i rozegrali kilka meczów kontrolnych z zespołami niższej klasy. Wyniki sparingów, dwa zwycięstwa i dwie porażki, miały na celu wyłonienie piłkarzy do podstawowego składu, który będzie przewidywany na dwa pierwsze mecze wyjazdowe do Prószkowa i Twardawy.

Z regulaminu rozgrywek:
Z klasy okręgowej spadają dwie drużyny z 15. i 16. miejsca oraz jedna drużyna z 14. miejsca, która w wyniku meczu barażowego (mecz i rewanż) przegra rywalizację sportową z inną drużyną, która w swojej grupie będzie 14. lub jedna drużyna z 13. miejsca – po barażach przy innych spadkowych miejscach z wyższych lig.

Pierwsze mistrzowskie spotkanie Pogoń rozegra 7 marca na wyjeździe z Polonią Prószków. ■

PLEBISCYT

Kto w ósemce?

Wybierz Najpopularniejszego Sportowca, Młodego Sportowca, Trenera oraz Działacza Klubu Sportowego Ziemi Prudnickiej 2025

Wyniki na żywo znajdą Państwo na stronie www.terazprudnik.pl. Do kiedy głosujemy? Ćwierćfinał (12): do 5 marca (godz. 12.00), półfinał (8): 11 - 26 marca 2026 (godz. 12.00), finał (4): 1 - 16 kwietnia (godz. 12.00). Patronat nad plebiscytem sprawuje starosta prudnicki Radosław Roszkowski. (ws) ■

SPORTOWIEC

■ Łukasz Kłuś (koszykówka, Smyk Prudnik) **TPS.1** ■ Michał Koc (piłka nożna, Fortuna Głogówek) **TPS.2** ■ Patryk Kociuga (koszykówka, Smyk Prudnik) **TPS.3** ■ Mikołaj Kowalczyk (koszykówka, Pogoń Prudnik) **TPS.4** ■ Yehor Martynenko (koszykówka, Smyk Prudnik) **TPS.5** ■ Marcin Miklaszewski (koszykówka, Smyk Prudnik) **TPS.6** ■ Monika Pawlicka (łucznictwo, Obuwnik Prudnik) **TPS.7** ■ Grzegorz Pietruszka (piłka nożna, Pogoń Prudnik) **TPS.8** ■ Miłosz Rektor (łucznictwo, Obuwnik Prudnik) **TPS.9** ■ Filip Sieradzki (koszykówka, Smyk Prudnik) **TPS.10** ■ Aleksandra Sobkowicz (futsal, Rolnik Biedrzychowice-Głogówek) **TPS.11** ■ Filip Stolarewski (piłka nożna, Fortuna Głogówek) **TPS.12**.

MŁODY SPORTOWIEC

■ Natan Dancewicz (koszykówka, Smyk Prudnik) **TPM.1** ■ Kamila Gondek (łucznictwo, Obuwnik Prudnik) **TPM.2** ■ Maja Idzi (koszykówka, Akademia Pogoni Prudnik) **TPM.3** ■ Zuzanna Kamosińska (karate, Zarzewie Prudnik) **TPM.4** ■ Jakub Kuczera (boks, MUKS Pogoń Prudnik) **TPM.5** ■ Aleksander Lichoń (piłka nożna, APN Głogówek) **TPM.6** ■ Wojciech Ligęza (koszykówka, Smyk Prudnik) **TPM.7** ■ Emilia Partyczna (karate, Zarzewie Prudnik) **TPM.8** ■ Zofia Serafin (karate, Zarzewie Prudnik) TPM.9 ■ Sofiia Sobko (karate, Polonia-Torakan Biała) **TPM.10** ■ Paulina Tomczyk (karate, Zarzewie Prudnik) **TPM.11** ■ Elias Trybis (koszykówka, Akademia Pogoni Prudnik) **TPM.12**.

SMS O TREŚCI:
PREFIKS.NUMER KANDYDATA
NALEŻY WYSŁAĆ POD 7248
(KOSZT 2,46 ZŁ Z VAT)

TRENER

■ Bogdan Batko (boks, MUKS Pogoń Prudnik) TPT.1 ■ Aneta Bolek (koszykówka, Akademia Pogoni Prudnik) **TPT.2** ■ Marek Gandziarowski (piłka nożna, Pogoń Prudnik) **TPT.3** ■ Kazimierz Kocik (łucznictwo, Obuwnik Prudnik) **TPT.4** ■ Krzysztof Nos (futsal, Rolnik Biedrzychowice-Głogówek) **TPT.5** ■ Jarosław Olajossy (piłka nożna, AP Biała) **TPT.6** ■ Marcin Radomski (koszykówka, Pogoń Prudnik) **TPT.7** ■ Przemysław Rudolf (piłka nożna, Orlik i Pogoń Prudnik) **TPT.8** ■ Łukasz Scholz (piłka nożna, Akademia Fortuny Głogówek) **TPT.9** ■ Bartosz Trytek (koszykówka, Smyk Prudnik) **TPT.10** ■ Tomasz Włodowski (koszykówka, Smyk Prudnik) **TPT.11** ■ Marek Zabiegała (karate, Polonia-Torakan Biała) **TPT.12.**

DZIAŁACZ KLUBU SPORTOWEGO

■ Waldemar Bedryj (piłka nożna, Pogoń Prudnik) **TPD.1** ■ Tadeusz Brudniak (karate, szachy, Zarzewie Prudnik) **TPD.2** ■ Jadwiga Bujas (koszykówka, Smyk Prudnik) **TPD.3** ■ Wojciech Dancewicz (piłka nożna, LZS Łąka Prudnicka) **TPD.4** ■ Janusz Fidot (piłka nożna, KS Twardawa) **TPD.5** ■ Juliusz Krawczyński (koszykówka, Smyk Prudnik) **TPD.6** ■ Tomasz Michalak (koszykówka, Pogoń Prudnik) **TPD.7** ■ Tomasz Pyra (koszykówka, Smyk Prudnik) **TPD.8** ■ Jan Siekaniec (karate, szachy, Zarzewie Prudnik) **TPD.9** ■ Renata Szkolnicka (łucznictwo, Obuwnik Prudnik) **TPD.10** ■ Agnieszka Waliczek (piłka nożna, Rolnik Biedrzychowice-Głogówek) **TPD.11** ■ Janusz Zalewski (piłka nożna, Fortuna Głogówek) **TPD.12**.



PATRONAT NAD PLEBISCYTEM SPRAWUJE STAROSTA PRUDNICKI RADOSŁAW ROSZKOWSKI

BOKS

Skrzyżują rękawice

W najbliższy weekend (7-8 marca) w Prudniku odbędą się 9. Mistrzostwa Opolszczyzny w boksie olimpijskim. Areną zmagań będzie hala Zespołu Szkół Ogólnokształcących nr 1 przy ul. Gimnazjalnej. Pierwszego dnia pięściarze wyjdą na ring w samo południe, nazajutrz – godzinę wcześniej. Wstęp wolny. Organizatorem wydarzenia jest MUKS Pogoń Prudnik z trenerem Bogdanem Batko na czele. Wsparcia udzielili starosta Radosław Roszkowski i burmistrz Grzegorz Zawiślak. Nie bez znaczenia był też wkład i zaangażowanie Franciszka Jaszczyszyna, prezesa Okręgowego Związku Bokserskiego w Opolu. Gościem honorowym mistrzostw będzie Janusz Zarankiewicz, medalista olimpijski, który od dłuższego czasu pozostaje związany z prudnickim boksem. (ws) ■



eprasa.pl 798c3e86db

2. LIGA KOSZYKARZY, GR. D

26. KOLEJKA: WKK II - Turów 61:116, Gimbasket - Smyk 78:97 (20:21, 17:33, 20:20, 21:23; Miklaszewski 7, Jabłoński 2, Pyra, Kłuś 4, Krawiec 12, Kociuga 11, Nosol, Sieradzki 23, Mindowicz 5, Kozioł 2, Ligęza, Martynenko 31), Team-Plast - Maximus 86:84, Pyra - Pogoń 87:104 (21:31, 9:21, 22:25, 35:27; Sanny 6, Kowalczyk 22, Mordzak 15, Stalicki, Nowakowski, Rychlik 13, P. Garwol 4, M. Garowl 15, Krzemiński 4, Nowicki 25), Twierdza - Wiara Lecha 87:71, Sudety - SKM 91:85, Basket II - Kangoo (4.03), Kosz - Śląsk II (11.03).

1. Turów Zgorzelec	26	51	+1035
2. Maximus Kąty Wroc.	25	42	+195
3. Pogoń Prudnik	**24**	**42**	**+367**
4. Twierdza Kłodzko	26	41	-36
5. Kosz Pleszew	23	40	+166
6. Kangoo Gorzów Wlkp.	25	40	+109
7. Team-Plast Oleśnica	25	40	+130
8. WKK II Wrocław	23	38	+150
9. Pyra Poznań	24	34	-44
10. Sudety Jelenia G	26	34	-266
11. Smyk Prudnik	**25**	**33**	**-178**
12. Śląsk II Wrocław	24	33	-57
13. Basket II Poznań	21	31	+34
14. SKM Zielona G.	23	31	-108
15. Wiara Lecha Poznań	25	30	-312
16. Gimbasket Wrocław	25	25	-1185

EKSTRALIGA FUTSALU KOBIET

16. KOLEJKA: UKS - AZS AWF W. 4:5, Nowy Świt - Sielsia 11:1, Rekord - AZS UW W. 3:0, AZS P. - Targowianka 4:7, Rolnik Biedrzychowice - Głogówek - AZS K. 2:2, AZS Cz. - Słomniczanka 6:3.

1. Nowy Świt Górzno	16	48	153:18
2. Rekord B.-Biała	16	43	82:21
3. Słomniczanka Słomniki	16	29	56:42
4. AZS Częstochowa	16	25	41:48
5. Targowianka Targowisko	16	24	48:58
6. AZS Poznań	16	23	47:62
7. Rolnik B.- G.	16	22	50:43
8. AZS UJ Kraków	16	20	38:50
9. AZS UW Warszawa	16	17	38:51
10. Silesia Siemianowice Śl.	16	10	36:82
11. UKS Łódź	16	9	37:92
12. AZS AWF Warszawa	16	9	20:79

AUTOPROMOCJA

Furgonetka Punkt

Tu wyślesz paczki krajowe i zagraniczne

Redakcja „Tygodnika Prudnickiego” Prudnik, ul. Kościuszki 13a, tel. 77 436 28 77

TERMINARZE

4. liga, runda wiosenna 2025/26

14. KOLEJKA - 14/15 MARCA	
Fortuna Głogówek - Start Namysłów	:
LZS Walce - Odra II Opole	:
15. KOLEJKA - 21/22 MARCA	
LZS Domaszkowice - LZS Walce	:
Porawie Większyce - Fortuna Głogówek	:
16. KOLEJKA - 28/29 MARCA	
Fortuna Głogówek - OKS Olesno	:
LZS Walce - Śląsk Łubniany	:
17. KOLEJKA - 4 KWIETNIA	
Ruch Zdzieszowice - Fortuna Głogówek	:
Polonia Karłowice - LZS Walce	:
18. KOLEJKA - 11/12 KWIETNIA	
Fortuna Głogówek - Małapanew Ozimek	:
LZS Walce - Porawie Większyce	:
19. KOLEJKA - 18/19 KWIETNIA	
Piast Strzelce Op. - Fortuna Głogówek	:
Ruch Zdzieszowice - LZS Walce	:
20. KOLEJKA - 25/26 KWIETNIA	
Fortuna Głogówek - Odra II Opole	:
LZS Walce - Piast Strzelce Op.	:
21. KOLEJKA - 1 MAJA	
LZS Walce - Fortuna Głogówek	:
22. KOLEJKA - 9/10 MAJA	
Fortuna Głogówek - LZS Domaszkowice	:
Stal Brzeg - LZS Walce	:
23. KOLEJKA - 16/17 MAJA	
Stal Brzeg - Fortuna Głogówek	:
LZS Walce - GKS Starościn	:
24. KOLEJKA - 23/24 MAJA	
Fortuna Głogówek - Śląsk Łubniany	:
Start Namysłów - LZS Walce	:
25. KOLEJKA - 30/31 MAJA	
GKS Starościn - Fortuna Głogówek	:
LZS Walce - OKS Olesno	:
26. KOLEJKA - 6/7 CZERWCA	
Małapanew Ozimek - LZS Walce	:
Fortuna Głogówek - Polonia Karłowice	:

Klasa A - gr. 4, runda wiosenna 2025/26

14. KOLEJKA - 14/15 MARCA	
Sudety Moszczanka - Sokół Niemodlin	:
LZS Racławiczki - LZS Żywocice	:
Unia Tułowice - LZS Ścinawa N.-Korfantów	:
Racławia Racławice Śl. - Odra Kąty Op.	:
Fortuna II Głogówek - Polonia Biała	:
15. KOLEJKA - 21/22 MARCA	
Fortuna II Głogówek - LZS Racławiczki	:
LZS Ścinawa N.-Korfantów - Racławia Racławice Śl.	:
LZS Wawelno - Sudety Moszczanka	:
Polonia Biała - Metalowiec Łambinowice	:
16. KOLEJKA - 28/29 MARCA	
LZS Racławiczki - Odra Kąty Op.	:
Metalowiec Łambinowice - Fortuna II Głogówek	:
Otmęt Krapkowice - Polonia Biała	:
Sudety Moszczanka - Orzeł II Źlinice	:
Racławia Racławice Śl. - Sokół Niemodlin	:
LZS Żywocice - LZS Ścinawa N.-Korfantów	:
17. KOLEJKA - 11/12 KWIETNIA	
Metalowiec Łambinowice - LZS Racławiczki	:
LZS Ścinawa N.-Korfantów - Odra Kąty Op.	:
LZS Wawelno - Racławia Racławice Śl.	:
Polonia Biała - Sudety Moszczanka	:
Fortuna II Głogówek - Otmęt Krapkowice	:
18. KOLEJKA - 18/19 KWIETNIA	
LZS Racławiczki - LZS Ścinawa N.-Korfantów	:
Racławia Racławice Śl. - Orzeł II Źlinice	:
Unia Tułowice - Polonia Biała	:
Sudety Moszczanka - Fortuna II Głogówek	:
19. KOLEJKA - 25/26 KWIETNIA	
Otmęt Krapkowice - LZS Racławiczki	:
Metalowiec Łambinowice - Sudety Moszczanka	:
Sokół Niemodlin - LZS Ścinawa N.-Korfantów	:
Polonia Biała - Racławia Racławice Śl.	:
Fortuna II Głogówek - Unia Tułowice	:
20. KOLEJKA - 2/3 MAJA	
LZS Racławiczki - Sokół Niemodlin	:
LZS Ścinawa N.-Korfantów - LZS Wawelno	:
Sudety Moszczanka - Otmęt Krapkowice	:
Racławia Racławice Śl. - Fortuna II Głogówek	:
LZS Żywocice - Polonia Biała	:
21. KOLEJKA - 9/10 MAJA	
Sudety Moszczanka - LZS Racławiczki	:
Orzeł II Źlinice - LZS Ścinawa N.-Korfantów	:
Polonia Biała - Odra Kąty Op.	:
Fortuna II Głogówek - LZS Żywocice	:
Metalowiec Łambinowice - Racławia Racławice Śl.	:
22. KOLEJKA - 16/17 MAJA	
LZS Racławiczki - LZS Wawelno	:
LZS Ścinawa N.-Korfantów - Polonia Biała	:
Unia Tułowice - Sudety Moszczanka	:
Racławia Racławice Śl. - Otmęt Krapkowice	:
Odra Kąty Op. - Fortuna II Głogówek	:
23. KOLEJKA - 23/24 MAJA	
Unia Tułowice - LZS Racławiczki	:
Sudety Moszczanka - Racławia Racławice Śl.	:
Polonia Biała - Sokół Niemodlin	:
Fortuna II Głogówek - LZS Ścinawa N.-Korfantów	:
24. KOLEJKA - 30/31 MAJA	
LZS Ścinawa N.-Korfantów - Metalowiec Łambinowice	:
LZS Wawelno - Polonia Biała	:
LZS Racławiczki - Orzeł II Źlinice	:
Sokół Niemodlin - Fortuna II Głogówek	:
Odra Kąty Op. - Otmęt Krapkowice	:
LZS Żywocice - Sudety Moszczanka	:
Racławia Racławice Śl. - Unia Tułowice	:
25. KOLEJKA - 6/7 CZERWCA	
Sudety Moszczanka - Odra Kąty Op.	:
Racławia Racławice Śl. - LZS Racławiczki	:
Otmęt Krapkowice - LZS Ścinawa N.-Korfantów	:
Fortuna II Głogówek - LZS Wawelno	:
Polonia Biała - Orzeł II Źlinice	:
26. KOLEJKA - 13/14 CZERWCA	
LZS Ścinawa N.-Korfantów - Sudety Moszczanka	:
Orzeł II Źlinice - Fortuna II Głogówek	:
LZS Racławiczki - Polonia Biała	:
LZS Żywocice - Racławia Racławice Śl.	:

eprasa.pl 798c3e86db

INFORMATOR

APTEKI

Dyżury w porze nocnej oraz w dni wolne od pracy pełni Apteka Optima w Prudniku.

Godziny pracy Apteki Optima:
• **poniedziałek-piątek: 8.00 – 20:00**
dyżur: 20:00 – 22:00, z wyjątkiem dni wolnych od pracy
• **sobota: 9:00 – 19:00**
Dyżur: 19:00 – 21:00
• **niedziele i dni wolne od pracy: 14:00 – 20:00**
Dyżur: 10:00 do 14:00.

PRUDNIK

Apteka „Kolorowa",
ul. Sobieskiego 15, tel. 730 942 198
Apteka „Gemini"
ul. Kościuszki 15, tel. 453 022 925
Apteka mgr Jadwiga Jaskowska,
ul. Rynek 14, tel. 77 436 38 55
Apteka „Alga"
ul.Staszica 4, tel. 77 436 68 88
Apteka „Optima"
ul. Nyska 1, tel. 77 436 65 90
Apteka „Pod Złotym Wężem"
ul. Powstańców Śląskich, tel. 77 406 70 93
Apteka Burchacińscy Spółka Jawna
ul. Skowrońskiego 28, tel. 77 887 01 01

GŁOGÓWEK

Apteka Św. Anny
ul. 3 Maja 17, tel. 77 437 24 25
Apteka „Świętojańska"
Pl. Wolności 6, tel. 77 437 20 66
Apteka „Crategus"
ul. Zamkowa 1, tel. 77 437 37 96
Apteka Nowa „M. & T. Schmidt"
ul. Mickiewicza 20, tel. 77 437 34 75
Apteka Drofarm
ul. Piotra Skargi 15a, tel. 533 222 324

BIAŁA

Apteka „Pod Lwem",
ul. 1 maja 18, tel. 77 438 70 22
Apteka im. Karola Wojtyły,
ul. Opolska 2a, tel. 77 438 74 06
Apteka im. św. Kamila,
Rynek 14, tel. 77 438 71 21

ŁĄCZNIK

Apteka mgr Krystyna Wiśniewska,
Łącznik 48 – 220
ul. Skowrońskiego 4,
tel. 77 437 63 68

KORFANTÓW

Apteka „Apteka Rodzinna"
ul. Wyzwolenia 16, tel. 77 435 60 27
Apteka Elżbieta Wilk
ul. Wyzwolenia 19, tel. 77 431 90 48

STRZELECZKI

Apteka „Sub-Sole",
Strzeleczki, ul. Sienkiewicza 33,
tel. 77 466 82 00
Punkt apteczny „Sub-Sole",
Dziedzice, ul. Główna 15,
tel. 77 466 87 58
Apteka Arnika,
Dobra, ul. Szkolna 2, tel. 77 466 83 09
Kujawy, ul. Opolska 1 C, tel. 77 466 87 58

WALCE

Apteka,
ul. Mickiewicza 7, tel. 77 466 01 23
Apteki w Białej, Głogówku i Łączniku nie prowadzą dyżurów

WAŻNE TELEFONY

Telefon alarmowy 112
Nocna i świąteczna pomoc lekarska
PCM ul. Piastowska 64, tel. 77 406 78 99
Informacja PKP, tel. 19 757
Urząd Skarbowy, ul. Kopernika 1a,
tel. 77 436 99 00

POGOTOWIA

Ratunkowe 112, 999, 77 438 78 85
Straż Pożarna 112, 998, 77 438 05 30
Policja 112, 997, 478 629 503
Energetyczne 991
Gazowe 992
Wodno-Kanalizacyjne 994
>> Prudnik 77 436 25 56
>> Głogówek 77 437 46 47
Drogowe 981
Opiekuńcze 77 474 54 45
Straż Miejska 77 406 62 42

POWIATOWY RZECZNIK KONSUMENTÓW

Starostwo Powiatowe w Prudniku, pok. 4
tel. 77 436 93 09, 576 834 168
środa i piątek 7.30 -13.00

OŚRODEK POMOCY SPOŁECZNEJ W PRUDNIKU 77 406 70 38

OŚRODEK POMOCY SPOŁECZNEJ W GŁOGÓWKU 77 438 00 40

OŚRODEK POMOCY SPOŁECZNEJ W BIAŁEJ 77 438 71 40

OŚRODEK POMOCY SPOŁECZNEJ W LUBRZY 77 407 46 79

KULTURA

OŚRODKI KULTURY

Prudnicki Ośrodek Kultury i Biblioteki Publicznej w Prudniku
Siedziba główna POK – Pałac Fränkla,
ul. Kościuszki 1A, 48 – 200 Prudnik,
tel. 77 436 33 96.
Miejsko-Gminna Biblioteka Publiczna,
ul. Mickiewicza 1, 48 – 200 Prudnik,
tel. 77 436 27 60.
Kino Diana, ul. Mickiewicza 1,
48 – 200 Prudnik, tel. 77 436 66 85.

Centrum Kultury w Głogówku
Ul. Batorego 10, 48-250 Głogówek,
tel. 77 406 91 40. Godziny otwarcia:
pon - pt - od 8.00 do 20.00.

Gminne Centrum Kultury w Białej
Ul. Prudnicka 35, 48-210 Biała,
tel./faks 077 438 70 26.

Gminny Ośrodek Kultury w Lubrzy
Ul. Wolności 73, 48-231 Lubrza,
tel./faks 77 407 46 83.

Agencja Sportu i Promocji w Prudniku
Ratusz - Rynek, Prudnik, tel. 77 436 66 55
Městské informační a kulturní středisko w Krnovie
náměstí Míru 1/14, 794 01 Krnov, tel. 554 614 706,
e-mail: posta@mikskrnov.cz.

MUZEA I GALERIE

Muzeum Ziemi Prudnickiej
Siedziba główna - Arsenał, ul. Chrobrego 5,
48-200 Prudnik, tel. 77 406 80 60, czynne:
wtorek-piątek 8.00-16.00, 2. sobota miesiąca:
10.00-16.00. Ekspozycja stała: etnografia,
historia Prudnika, Stanisław Szozda. Centrum Tradycji Tkackich - ul. Królowej Jadwigi 23, czynne: wtorek-piątek 8.00-16.00, 4. sobota miesiąca 10.00-16.00. Wieża Woka, Plac Zamkowy czynna od 1 maja do 30 września od wtorku do piątku 12.00-16.00 oraz w soboty, niedziele i święta 12.00-18.00. Cena biletów: Arsenał normalny 10 zł, ulgowy 5 zł, grupowy (20-35 osób) 100 zł, CTT normalny 10 zł, ulgowy 5 zł, grupowy 100 zł, Wieża Woka normalny/ulgowy 5 zł, grupowy 50 zł. Bilet rodzinny (tylko z Kartą Dużej Rodziny lub Opolską Kartą Rodziny) - 20 zł (obejmuje wszystkie obiekty MZP). **W czwartki do obiektów muzeum wstęp wolny (poza Wieżą Woka).**

Muzeum w Głogówku
Ul. Słowackiego 1, 48-250 Głogówek,
tel. 77 437 35 00, godziny otwarcia: wtorek – piątek: 10.00 – 14.00.

Muzeum Śląska Opolskiego
Ul. św. Wojciecha 13, Opole, tel. 77 453 66 77.
Czynne 9.00-15.30 (wtorek-piątek), 10.00-15.00 (sobota), 12.00-17.00 (niedziela), nieczynne (poniedziałek). Ekspozycja stała: „Pradzieje Opolszczyzny" i „Opole - gród, miasto, stolica regionu". „Galeria malarstwa polskiego XIX i XX wieku", „W kręgu farmacji".

Městské muzeum w Zlatých Horách
Nám. Svobody 94, 79376 Zlaté Hory. Czynne od wtorku do piątku, od godz. 9.00 do 12.00 i od 13.00 do 16.00.

Městské muzeum w Krnovie
náměstí Míru 14, 794 01 Krnov, tel. 554 614 706, e-mail: muzeum@mikskrnov.cz.

Galeria Sztuki Hanny Bakuły „No Ba!"
(oddział Muzeum Ziemi Prudnickiej)
Rynek 2, Prudnik. Godziny otwarcia: so od 12.00 – 18.00, wt – pt 10.00 – 16.00

IZBY REGIONALNE

• Farska stodoła w **Biedrzychowicach**, usytuowana obok plebani. Jest tu eksponowane wyposażenie dawnego śląskiego domu. Kontakt z Różą Zgorzelską (tel. 77 437 17 99, kom. 668 290 809).
• Izba śląska w Publicznym Gimnazjum nr 1 w **Głogówku**. ul. Kościuszki 10, tel. 77 437 35 92. W wydzielonych pomieszczeniach znajdują się tematyczne ekspozycje: dawna pralnia, kuchnia, sypialnia, klasa itp.
• Izba regionalna na poddaszu budynku szkolnego w **Przechodzie** (gmina Korfantów). Zgromadzono w niej stroje regionalne, przedmioty codziennego użytku, sprzęty rolnicze, mapy, fotografie.
• Izba regionalna w Wiejskim Centrum Aktywizacji w **Rudziczce**. Izbę można zwiedzać od poniedziałku do piątku, w godz. od 13.00 do 20.00.

Zabytkowy spichlerz w Trzebinie
Czynne w każdą niedzielę, od godz. 15.00 do 17.00. Kontakt: sołtys Roman Pilch (77 436 03 22), Józefa Bogusz (77 436 60 22), Daniela Mojak (784 181 951).

CENY PALIW	95	ON	LPG
„Orlen" Prudnik	6,07	6,15	2,87
„Pieprzyk" Prudnik	5,89	6,15	2,77
„STW" Prudnik	5,97	6,05	-
„Orlen" Biała	6,04	6,17	2,87
„Avia" Rzepcze	5,89	6,29	2,71
„Shell" Lubrza	6,25	6,25	2,97

Stan: 3 marca, godz. 9.00 - 9.30

WALUTY	NBP
1 eur	4,19 / 4,28
1 usd	3,56 / 3,65
1 gbp	4,80 / 4,90
1 chf	4,60 / 4,69
100 czk	17,29 / 17,63

zebrał: Damian Wicher-Sienkiewicz

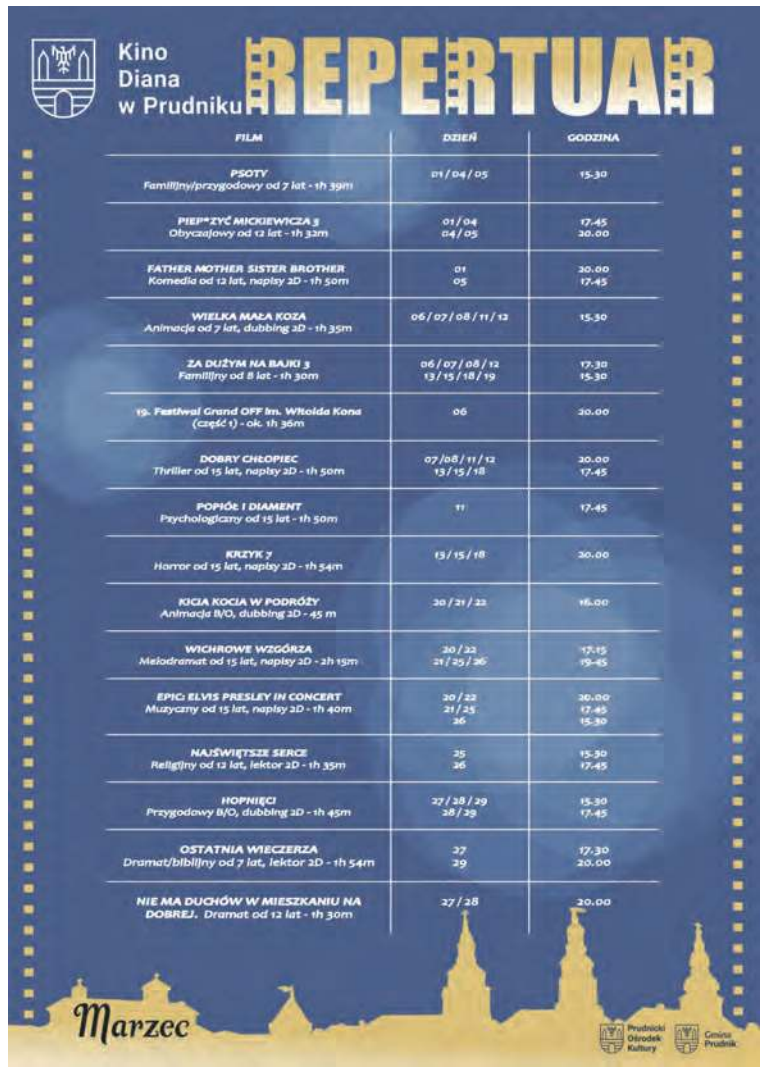

REKLAMA

WSPARCIE

Bezpłatna rehabilitacja dla mieszkańców Głogówka

Mieszkańcy gminy Głogówek w 2026 roku będą mogli korzystać z bezpłatnych usług rehabilitacyjnych. Władze samorządu zabezpieczyły na ten cel 196 tys. zł.

Program skierowany jest do mieszkańców wymagających wsparcia w powrocie do sprawności po urazach, chorobach oraz w przebiegu schorzeń przewlekłych. Środki zabezpieczone na ten cel w budżecie gminy w wysokości 196 tys. zł zostaną przeznaczone na realizację zadań obejmujących m.in.: zabiegi rehabilitacyjne, fizykoterapię, masaże lecznicze, drenaż limfatyczny czy gimnastykę usprawniającą. Będzie także możliwość wypożyczania sprzętu rehabilitacyjnego.

Zadanie zostało powierzone w drodze otwartego konkursu ofert. Jak poinformował magistrat, wszystkie wymogi formalne i merytoryczne spełniła spółka non-profit ArtroVita, która będzie

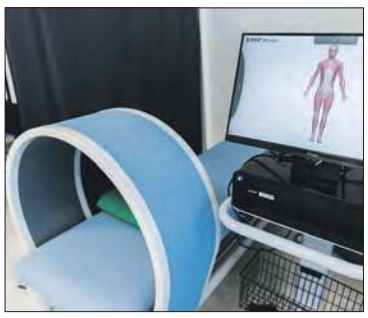
GMINA GŁOGÓWEK

Usługi rehabilitacyjne realizowane będą w Głogówku

odpowiedzialna za realizację świadczeń w 2026 roku. Umowa z podmiotem została już podpisana. Władze gminy podkreślają, że zmiana realizatora nie wpływa na zakres ani dostępność usług dla mieszkańców. Kluczowe pozostaje zapewnienie ciągłości wsparcia oraz stabilności w obszarze usług społecznych. ■

Tygodnik Prudnicki

REDAKCJA I BIURO OGŁOSZEŃ
48-200 Prudnik, ul. Kościuszki 13a
TELEFON
77 436 28 77
INTERNET
www.terazprudnik.pl
www.aneks.com.pl
www.facebook.pl/tygodnikprudnicki
E-MAIL
redakcja@tygodnikprudnicki.pl
REDAKTOR NACZELNY
Andrzej DEREŃ
andrzej.deren@tygodnikprudnicki.pl

SEKRETARZ REDAKCJI
Grzegorz WEIGT
PUBLICYŚCI
Damian WICHER-SIENKIEWICZ
Mieczysław MATCZAK
WSPÓŁPRACA
Daniela DŁUGOSZ-PENCA
Franciszek DENDEWICZ
Adam LUTOGNIEWSKI
Bożena TOKAR-MATKOWSKA
REKLAMA
Adam MYŚKÓW
reklama@tygodnikprudnicki.pl

WYDAWCA
Spółka Wydawnicza ANEKS
48-200 Prudnik, ul. Kościuszki 13a
KONTO BANKOWE
Santander Bank Polska S.A. - 1 Oddział w Prudniku
84 1090 2226 0000 0005 7401 1084
DRUK
Polska Press Sp. z o.o., Oddział Poligrafia,
Drukarnia w Sosnowcu,

BIURO OGŁOSZEŃ CZYNNE OD 8.15 DO 16.00
Redakcja zastrzega sobie prawo do skaracania nadesłanych materiałów prasowych i listów. Redakcja nie odpowiada za treść ogłoszeń i reklam. Nowy numer w każdą środę w kioskach i sklepach ziemi prudnickiej. Czekamy na sygnały, pomysły i informacje od Czytelników.

e-GAZETA
Gazeta w formie elektronicznej do nabycia na platformach:
egazety.pl
e-kiosk.pl
eprasa.pl


SKŁAD KOMPUTEROWY
Jarosław TOMASZEWICZ

We wszystkich sprawach dotyczących prenumeraty prosimy o kontakt mailowy - redakcja@tygodnikprudnicki.pl lub telefoniczny - 77 436 28 77

eprasa.pl 798c3e86db

KOLEJ

Zmiany w rozkładzie jazdy pociągów

Prudnik 8 III - 13 VI 2026

PKP Polskie Linie Kolejowe S.A.

Aktualizacja wg stanu na 28 II 2026

Kierunek *Direction*	Odjazdy *Departures*
Brzeg	PR-R 2 6:45 1) · PR-R 2 11:30 1) · PR-R 2 14:27 1) · PR-R 2 17:21 1)
Gliwice	IC-TLK 1 9:56 · IC-TLK 1 18:13
Jelenia Góra	IC-TLK 2 10:03 · IC-TLK 2 18:04
Kamieniec Ząbkowicki	PR-R 2 8:36 2) · IC-TLK 2 10:03 · PR-R 2 15:04 2) · IC-TLK 2 18:04
Katowice	IC-TLK 1 9:56 · IC-TLK 1 18:13
Kędzierzyn-Koźle	PR-R 1 4:44 · PR-R 1 6:23 1) · PR-R 1 8:10 1) · IC-TLK 1 9:56 · PR-R 1 11:07 1) · PR-R 1 12:52 2) · PR-R 1 15:29 1) · IC-TLK 1 18:13 · PR-R 1 19:21
Kłodzko Główne	PR-R 2 8:36 3) · IC-TLK 2 10:03 · PR-R 2 15:04 3)
Kłodzko Miasto	PR-R 2 8:36 3) · IC-TLK 2 10:03 · PR-R 2 15:04 3)
Kraków Główny	IC-TLK 1 18:13
Kraków Płaszów	IC-TLK 1 9:56
Nysa	PR-R 2 6:45 1) · PR-R 2 8:36 2) · IC-TLK 2 10:03 · PR-R 2 11:30 1) · PR-R 2 14:27 1) · PR-R 2 15:04 2) · PR-R 2 17:21 1) · IC-TLK 2 18:04 · PR-R 2 22:04
Wałbrzych Główny	IC-TLK 2 10:03 · IC-TLK 2 18:04
Wałbrzych Miasto	IC-TLK 2 18:04

objaśnienia skrótów / abbreviations

1) kursuje ①-⑤ ⊘ 6 IV, 1 V, 4 VI.
2) kursuje ⑥⑦ ⊕ 6 IV, 1 V, 4 VI.
3) kursuje 8 III-12 IV ⑥⑦ ⊕ 6 IV; 13 VI.

objaśnienia skrótów / abbreviations

⊘ oprócz / except / окрім
⊕ oraz / and also / і
① w poniedziałki / Mondays / по понеділках
⑤ w piątki / Fridays / по п'ятницях
⑥ w soboty / Saturdays / по суботах
⑦ w niedziele / Sundays / по неділях

Głogówek 8 III - 13 VI 2026

PKP Polskie Linie Kolejowe S.A.

Aktualizacja wg stanu na 28 II 2026

Kierunek *Direction*	Odjazdy *Departures*
Brzeg	PR-R 1 6:20 1) · PR-R 1 11:05 1) · PR-R 1 14:02 1) · PR-R 1 16:57 1)
Gliwice	IC-TLK 2 10:19 · IC-TLK 2 18:36
Jelenia Góra	IC-TLK 1 9:40 · IC-TLK 1 17:39
Kamieniec Ząbkowicki	PR-R 1 8:12 2) · IC-TLK 1 9:40 · PR-R 1 14:40 2) · IC-TLK 1 17:39
Katowice	IC-TLK 2 10:19 · IC-TLK 2 18:36
Kędzierzyn-Koźle	PR-R 2 5:09 · PR-R 2 6:49 1) · PR-R 2 8:34 1) · IC-TLK 2 10:19 · PR-R 2 11:32 1) · PR-R 2 13:17 2) · PR-R 2 15:54 1) · IC-TLK 2 18:36 · PR-R 2 19:46
Kłodzko Główne	PR-R 1 8:12 3) · IC-TLK 1 9:40 · PR-R 1 14:40 3)
Kłodzko Miasto	PR-R 1 8:12 3) · IC-TLK 1 9:40 · PR-R 1 14:40 3)
Kraków Główny	IC-TLK 2 18:36
Kraków Płaszów	IC-TLK 2 10:19
Nysa	PR-R 1 6:20 1) · PR-R 1 8:12 2) · IC-TLK 1 9:40 · PR-R 1 11:05 1) · PR-R 1 14:02 1) · PR-R 1 14:40 2) · PR-R 1 16:57 1) · IC-TLK 1 17:39 · PR-R 1 21:39
Wałbrzych Główny	IC-TLK 1 9:40 · IC-TLK 1 17:39
Wałbrzych Miasto	IC-TLK 1 17:39

objaśnienia skrótów / abbreviations

IC: „PKP Intercity" Spółka Akcyjna - TLK: Twoje Linie Kolejowe
PR: POLREGIO S.A. - R: REGIO

IC - +48 22 322 22 22 (24h) (koszt połączenia wg taryfy operatora) / +48 22 322 22 22 (24h) (costs depending on provider)
PR - 22 474 00 44 (6:00-22:00) (koszt według taryfy operatora) / 22 474 00 44 (6:00-22:00) (connection cost according to operator rates)

REKLAMA

OKNOPAST
• DRZWI
• OKNA
• ROLETY
• BRAMY GARAŻOWE
• MOSKITIERY
PRODUCENT
aluron GROS · eko okna
662 532 586 Lubrza, ul. Nowej Naprawy 47



ANDRZEJ DEREŃ

BIAŁA AKACJA
RESTAURACJA & CATERING
Zgłodniałeś?
zamówienia i menu
WWW.BIALAAKACJA.ONLINE
zamówienia 691 691 974
Łąka Prudnicka, Moszczanka, Chocim, Dębowiec, Wierzbiec
darmowa dostawa od 50 zł
Prudnik, Niemysłowice, Jasiona, Trzebina, Pokrzywna, Jarnołtówek, Charbielin, Szybowice
minimalne zamówienie: 60 zł + dostawa: 9 zł
darmowa dostawa od 90 zł
Lubrza, Mieszkowice, Rudziczka, Piorunkowice, Laskowiec, Czyżowice, Prężynka, Dobroszewice, Skrzypiec, Dytmarów, Nowy Las, Głuchołazy
minimalne zamówienie: 70 zł + dostawa: 18 zł
darmowa dostawa od 120 zł

Marzec to tradycyjny miesiąc korekty rozkładu jazdy pociągów. Zmiany dotyczą również stacji w powiecie prudnickim.

Z rozkładu wypadało jedno połączenie Regio do Kędzierzyna-Koźla, choć jak podejrzewa Łukasz Karpowicz, miłośnik kolejnictwa, wynikało to z tego, że dwa pociągi poruszały się w relatywnie niewielkim odstępie czasu. Doszły za to dwa nowe połączenia do węzłowej stacji w Kamieńcu Ząbkowickim. W Głuchołazach również bez zmian, tak jak dotychczas są dwa, weekendowe i świąteczne połączenia z Opolem przez Nysę.

Powyżej publikujemy rozkłady jazdy dla stacji Głogówek i Prudnik obowiązujące od 8 marca. (d) ■

KSERO
WYDRUKI W KOLORZE
Redakcja „Tygodnika Prudnickiego"
ul. Kościuszki 13a (parking obok PKS)
pon-pt 8:00-16:00

eprasa.pl 798c3e86db