CENA 4,40 zł W TYM 5% VAT

Tygodnik Prudnicki

3 CZERWCA 2026 ROKU INDEKS 327816 ISSN 1231–904 X

NUMER 23 (1840) ROK XXXVI ISTNIEJE OD 1990 ROKU





REKLAMA

TAK BYŁO NA RAJDZIE MALUCHÓW CZYTAJ NA STRONACH 10 i 11

INWESTYCJE

Lubrza ma nowe przedszkole

Gminne Przedszkole Publiczne w Lubrzy zmienia swoją lokalizację ze starego budynku przy ul. Wolności do nowego obiektu przy ul. Harcerskiej, tuż obok szkoły. To efekt zakończonej właśnie inwestycji Gminy Lubrza.



CZYTAJ NA STR. 3

SPOŁECZEŃSTWO

Prudniczanie za ograniczeniem sprzedaży alkoholu

Gmina Prudnik przeprowadziła konsultacje społeczne dotyczące ewentualnego **ograniczenia sprzedaży napojów alkoholowych** przeznaczonych do spożycia poza miejscem sprzedaży w godzinach nocnych.

CZYTAJ NA STR. 7



ANDRZEJ DEREŃ, GMINA PRUDNIK

ISSN 1231-904X
23
9 771231 904016













REKLAMA

eprasa.pl 7b407da2d1











REKLAMA / OGŁOSZENIE

KOMUNIKACJA

Chcieć, a korzystać

Na sesji Rady Miejskiej w Prudniku pojawił się temat efektywności kursów komunikacji miejskiej do centrum handlowego w Lubrzy.

Według spostrzeżeń jednej z radnych z autobusów korzystają pojedyncze osoby. Burmistrz odpowiedział, że takie kursy są, ponieważ warunkiem dofinansowania przewozów było wyprowadzenie kursów poza miasto. Podobny niski poziom zainteresowania kursami dotyczy również autobusów, które jeżdżą do Sanktuarium św. Józefa.

To jeden z wielu problemów, gdzie pomysły, czasem podbudowywane nadmiarowym szumem medialnym, rozmijają się z późniejszym zainteresowaniem. Trochę szkoda, ale też nie ma czemu się dziwić, zakupy własnym samochodem są wygodniejsze, niż jazda autobusem. To poniekąd dowodzi, że nie ma dużej grupy prudniczan o trudniej sytuacji finansowej, która nie posiada własnych środków transportu i zmuszona jest do korzystania publicznej komunikacji. Poniekąd kłania się potencjał demograficzny Prudnika i okolic. Gdyby miasto liczyło 40, 60, 100 tysięcy mieszkańców, chętnych na transport publiczny byłoby więcej, niż to jest w przypadku kilkunastotysięcznego Prudnika. W dużych miastach z komunikacji publicznej korzysta się również dlatego, że autobusy na głównych liniach kursują regularnie i z dużą częstotliwością. Nie trzeba nawet pamiętać godzin odjazdów, bo autobus i tak po chwili podjedzie. Na taką częstotliwość małe miasta nie mogą sobie pozwolić. (d) ■

GOSPODARKA

Ani drgnie

W kwietniu niewiele się wydarzyło jeśli chodzi o sytuację społeczno-gospodarczą powiatu prudnickiego.

Andrzej DEREŃ

Niezmiennie jest ona słaba. W kwietniu stopa bezrobocia spadła o 0,1% (11%), co oznacza spadek ogólnej liczby osób bez pracy o 25 osób – do 1761. Rok temu był to poziom 9,1%. Wśród powiatów województwa opolskiego to przedostatnie miejsce (ostatnie – pow. głubczycki – 12,4%). W sąsiednim powiecie nyskim również nie jest zbyt różowo – tam stopa bezrobocia wynosi 9%. W najlepszej sytuacji jest Opole – 3,3, co oznacza bardzo wysokie „zagospodarowanie" siły roboczej.

Zwykle kwiecień był pierwszym miesiącem wiosennego ożywienia na rynku pracy. W tym roku zmiany są niepokojąco niewielkie, zarówno jeśli chodzi o sytuację lokalną, jak i regionalną. Oby dane z maja to zrekompensowały.



GRAFIKA: ANDRZEJ DEREŃ

W kwietniu oddano do użytku zaledwie jedno mieszkanie (łącznie od początku roku 14). Nic więc dziwnego, że powiat prudnicki zajmuje na koniec tego miesiąca ostatnie miejsce w regionie opolskim jeśli chodzi o intensywność budownictwa mieszkaniowego. Rok temu również na koniec kwietnia było tu 14 nowych mieszkań.

Mamy 5351 podmiotów gospodarki narodowej zarejestrowanych w systemie REGION. ■



eprasa.pl 7b407da2d1

INWESTYCJE

Lubrza ma nowe przedszkole

Gminne Przedszkole Publiczne w Lubrzy zmienia swoją lokalizację ze starego budynku przy ul. Wolności do nowego obiektu przy ul. Harcerskiej, tuż obok szkoły. To efekt zakończonej właśnie inwestycji Gminy Lubrza.

Andrzej DEREŃ



ANDRZEJ DEREŃ (2)

Nowe przedszkole znajduje się przy ul. Harcerskiej w Lubrzy

Samorządowi udało się zbudować wolnostojący obiekt z licznymi udogodnieniami i funkcjonalnościami za sumę 7,7 mln zł, co przy obecnych cenach za usługi budowlane, jest kwotą wręcz okazyjną. Gmina pozyskała na inwestycję 4,25 mln zł ze środków rządowego funduszu Polski Ład – Program Inwestycji Strategicznych. Pozostała suma, niemała jeśli chodzi o budżet wiejskiej gminy, to środki własne. Inwestycja ruszyła w 2023 r.

Efektem zadania jest budynek dostosowany do pobytu 100. dzieci. Aktualnie w Lubrzy jest 61. przedszkolaków nie tylko z Lubrzy i okolicznych miejscowości w tej gminie, ale również z sąsiednich gmin, co wynika między innymi z dojazdu rodziców do pracy i wygody takiego rozwiązania. Teraz dojdzie do tego argument nowoczesnego obiektu, sprzyjającego zabawie i edukacji najmłodszych.

Zajęcia dla dzieci mają się rozpocząć od września, a na razie przedszkolaki są w obecnej siedzibie placówki przy ul. Wolności, naprzeciwko Urzędu Gminy. Właścicielem budynku było zgromadzenie sióstr elżbietanek, które sprzedało budynek prywatnej osobie.

- Budynek kiedyś spełniał swoją rolę, natomiast na dzisiejsze czasy już wymaga wielu zmian, dlatego ta decyzja o budowie nowego przedszkola była dla nas początkiem marzeń, że będzie wreszcie coś nowego, co zapewni dzieciom rozwój i zabawę, a przede wszystkim miejsce do tego, aby mogły się swobodnie poruszać, bawić i czuć się bezpieczne – mówi dyrektor przedszkola Maria Kołodziejczyk.

W budynku o powierzchni użytkowej około 900 m kw. są cztery sale zabaw, sala do zabaw ruchowych, sensoryki, dwa gabinety dla specjalistów, zaplecze kuchenne i magazynowe, pomieszczenia socjalne dla pracowników, winda osobowa oraz gastronomiczna, a także udogodnienia dla osób z niepełnosprawnościami. Obiekt posiada instalację fotowoltaiczną o mocy około 50 kW. Dzięki windzie kuchennej posiłki mogą być wydawane również na I piętrze, co jest rzadkością w tego typu obiektach.

- Jeśli chodzi o bryłę, to budynek jest nietypowo skonstruowany, tak żeby zabezpieczyć go przed wnikaniem wód opadowych – mówi Franciszek Czerwiński z firmy F.C Usługi Projektowe Wielobranżowe Franciszek Czerwiński z Białej, główny projektant i kierownik budowy. W elewacji budynku znalazło się miejsce na detale związane charakterem budynku – aluminiowe, kolorowe kredki oraz iluminacja obiektu, dzięki czemu będzie dobrze widoczny po zmroku od strony Prudnika.

- Zrobiła na mnie wrażenie przestrzeń, która jest tutaj, wspaniale wkomponowana w otoczenie, gdzie są obiekty sportowe i plac zabaw – chwali nowe przedszkole członek Zarządu Województwa Opolskiego Antoni Konopka, który uczestniczył 1 czerwca w uroczystym oddaniu budynku do użytku, dodając że obiekt ma zadatki do tego by uczestniczyć w corocznym konkursie na najlepszą przestrzeń publiczną w regionie.

Wydarzenie 1 czerwca miało bogatą oprawę. Zaczęło się od części oficjalnej w Gminnym Ośrodku Kultury z pięknym występem dzieci, podziękowaniami od wójta gminy Damiana Drabika i wypowiedziami oficjeli, z wojewodą opolską Moniką Jurek na czele. Potem nastąpił barwny i muzyczny przemarsz do nowego budynku z udziałem magicznych i bajkowych postaci, a na koniec zwiedzanie obiektu, błogosławieństwo proboszcza ks. Andrzeja Majcherka, poczęstunek i zabawy dla świeżym powietrzu. ■



Kolorowy pochód zmierza do nowego przedszkola









REKLAMA

eprasa.pl 7b407da2d1

ZBADAJ SWÓJ
WZROK
PROFESJONALNIE
DZIECI • DOROŚLI • SENIORZY
SALON OPTYCZNY
WZROKOWCY
MAŁGORZATA STRAUB
BADANIE WZROKU GRATIS!
PRZY ZAKUPIE OKULARÓW
KOMPLEKSOWE BADANIA OPTOMETRYCZNE
NOWOCZESNA DIAGNOSTYKA
DOBÓR OKULARÓW DLA CAŁEJ RODZINY
PROFESJONALNIE I Z PASJĄ
PRUDNIK, RYNEK 15
77 307 99 99
789 900 810

OPTYK
ALEKSANDER SADŁO
PRUDNIK, PLAC WOLNOŚCI 8, TEL. 77 445 80 74

REKLAMA

575 375 030
WYWÓZ NIECZYSTOŚCI CIEKŁYCH
ANDRZEJ SZWADOWSKI
OBSŁUGUJEMY GMINY LUBRZA, BIAŁA, PRUDNIK, GŁOGÓWEK I GŁUCHOŁAZY
OFERUJEMY WYWÓZ NIECZYSTOŚCI Z:
osadników bezodpływowych
szamb
oczyszczalni przydomowych
48-231 Lubrza
ul. Nowej Naprawy 52
tel. 575 375 030
Krótki okres oczekiwania na wywóz!
Zadzwoń i przekonaj się sam!
/ Wywóz nieczystości ciekłych - Andrzej Szwadowski

KSERO
WYDRUKI W KOLORZE
Redakcja „Tygodnika Prudnickiego"
ul. Kościuszki 13a (parking obok PKS)
pon-pt 8:00-16:00

BIAŁA

Euro Family

Mnóstwo atrakcji dla dzieci przygotowali pracownicy Gminnego Centrum Kultury w ramach Euro Family.



Pokazy straż pożarnej z Białej



Piana Party



ANDRZEJ DEREŃ (4)

Jedna z konkurencji dla dorosłych

Wydarzenie odbyło się w upalną niedzielę, 31 maja, z okazji przypadającego w poniedziałek Dnia Dziecka, stąd zorganizowane atrakcje miały rodzinny charakter. W cieniu budynku Zespołu Szkolno-Przedszkolnego w Białej znajdowało się miasteczko dmuchańców, obok był symulator żyroskopowy, a po drugiej stronie placu stanowiska animatorów. Na boiskach „Olika" można wejść do dmuchanych kul i wziąć udział w konkurencjach dla dzieci i dorosłych. Zorganizowano emocjonującą bitwę na woreczki z wodą oraz wystawiono dzieci na dmuchawę z pianą (Piana Party). Świetnym uzupełnieniem imprezy był pokaz ratownictwa drogowego w wykonaniu strażaków z jednostki OSP Biała. Były stoiska gastronomiczne, w tym KGW Czerwony Toporek z Białej oraz niezastąpione w upalny dzień lody.

Impreza zrealizowana została w ramach euroregionalnego, polsko-czeskiego projektu, stąd wspólnie z polskimi dziećmi bawiły się maluchy z Osobłogi (Osoblahy) tuż za naszą południową granicą. Imprezę koordynował dyrektor GCK Patryk Bania, a konferansjerem był Joachim Kosz. ■



Stoisko KGW Czerwony Toporek



Festiwal dmuchańców

+ALL -MED
SKLEP MEDYCZNY
Prudnik, ul. Piastowska 28 (dawny Dom Mody)
czynne: pon-pt 9:00-16:00 | tel. 730 018 501
materace przeciwodleżynowe
pieluchomajtki
krzesła toaletowe
inhalatory, ciśnieniomierze
przedmioty ortopedyczne
wózki inwalidzkie
REFUNDACJA NFZ
Narodowy Fundusz Zdrowia
www.allmed-prudnik.pl

eprasa.pl 7b407da2d1



REKLAMA

Z najgłębszym żalem przyjęliśmy wiadomość o śmierci

Ś.P.
Jana KANI

Najszczersze wyrazy współczucia i słowa wsparcia Żonie oraz Bliskim Zmarłego składają koledzy i koleżanki z Oddziału PTTK Sudetów Wschodnich w Prudniku

Pani Poseł
Katarzynie Czocharze
oraz Pani Radnej
Joannie Czocharze
wyrazy szczerego współczucia z powodu śmierci

Teściowej i Babci

Składa Starosta Prudnicki wraz z Zarządem i Radą Powiatu w Prudniku.

KONDOLENCJE
• PODZIĘKOWANIA •

Biuro reklam i ogłoszeń
Prudnik, ul. Kościuszki 13a
tel. 77 436 28 77
reklama@tygodnikprudnicki.pl

ZAPROSZENIE

RozkoOldCars po raz czwarty



ANDRZEJ DEREŃ

Już w najbliższą niedzielę, 7 czerwca, w Pałacu Rozkochów odbędzie się Zlot Starych Pojazdów RozkoOldCars. Impreza co roku przyciąga mnóstwo miłośników zabytkowej motoryzacji, zarówno właścicieli, jak i tych, którzy chcą obejrzeć wyprodukowane przed laty maszyny. W poprzednich latach, obok samochodów osobowych, nie zabrakło maszyn rolniczych oraz jednośladów. Wydarzenie rozpocznie się o 13.00. (d) ■

Pojazdy można oglądać w cieniu wiekowych drzew



REKLAMA

eprasa.pl 7b407da2d1

LACHOWICZ
Prudnik, ul. Kolejowa 59a
tel. 77 406 81 10
• SODASTREAM
15,-
• INSTALACJE WOD-KAN
PIECE •
NA PELLET I EKOGROSZEK
WYCENA I INSTALACJA
• NARZĘDZIA
• GRZEJNIKI

RENOWACJA SCHODÓW DRZWI I MEBLI
PRUDNIK
ul. Grunwaldzka 54
792 461 532

Biuro Poselskie Posła na Sejm RP
Katarzyny Czochara
zaprasza mieszkańców
PRUDNIK
ul. Klasztorna 4
godziny otwarcia:
pon. 11³⁰-15³⁰
wt. 10⁰⁰-14⁰⁰
pt. 10⁰⁰-14⁰⁰
W sprawie umówień proszę dzwonić:
730 621 666 lub pisać:
kczochara.biuro@gmail.com
MASZ SPRAWĘ DO POSŁA? PRZYJDŹ!

dachówka
blachodachówka
kominy
usługi budowlano - - dekarskie
wymiana więźby dachowej
budowa domów
docieplenia
adaptacja poddaszy
glazurnictwo
I&D Budownictwo
Damian Zielski
530 580 826
I&D Budownictwo

Zakład ślusarsko-spawalniczy
METANCE
Patryk Szemberg
BRAMY
OGRODZENIA
BALUSTRADY
SCHODY METALOWE
KONSTRUKCJE STALOWE
tel. 666 081 077
Trzebina 215, 48-200 Prudnik
p.szemberg@metance.pl

Tygodnik Prudnicki
Biuro reklam i ogłoszeń
Prudnik, ul. Kościuszki 13a, tel. 77 436 28 77
reklama@tygodnikprudnicki.pl

Gminne Centrum Kultury w Białej

Akcja LATO '26

Kiedy?	O której?	Co?	Gdzie?
30.06.2026	10:00-13:00	Wakacyjna Trasa z GCK - animacje, gry, zabawy i poczęstunek. Warsztaty: Polne obrazy, Misja: Otworzyć skrzynię, tor przeszkód. Wstęp wolny!	Łącznik
1.07.2026	7:00	Wyjazd do Energylandii dla dzieci od lat 8, min. 140cm. Opłata 150zł, zbiórka w GCK o 6:45, zapisy do 23.06.2026.	Zator
7.07.2026	10:00-13:00	Wakacyjna Trasa z GCK - animacje, gry, zabawy i poczęstunek. Warsztaty: Polne obrazy, Misja: Otworzyć skrzynię, tor przeszkód. Wstęp wolny!	Pogórze
8.07.2026	16:00-19:00	Wakacyjna Trasa z GCK - animacje, gry, zabawy i poczęstunek. Wstęp wolny!	Nowa Wieś Prudnicka
9.07.2026	10:00	Warsztaty chemiczne „Wulkany", liczba miejsc ograniczona! Załóżcie ubrania, które można wybrudzić! Zapisy telefonicznie!	Centrum Rekreacji w Białej (obok stadionu)
13-17.07.2026	9:00-15:00	Półkolonie dla dzieci z klas 1-4, opłata 450zł. W programie warsztaty, zabawy, wyjazdy, wyżywienie. Liczba miejsc ograniczona!	GCK w Białej
14.07.2026	10:00-13:00	Wakacyjna trasa z GCK - animacje, gry i zabawy + poczęstunek. Wstęp wolny!	Prężyna
15.07.2026	17:00	Turniej piątek piłkarskich, kat. open. Obowiązuje obuwie odpowiednie do nawierzchni.	Orlik w Białej
17.07.2026	16:00-19:00	Wakacyjna Trasa z GCK - animacje, gry, zabawy i poczęstunek. Warsztaty: Polne obrazy, Misja: Otworzyć skrzynię, tor przeszkód. Wstęp wolny!	Grabina
20-24.07.2026	9:00-15:00	Półkolonie dla dzieci z klas 1-4, opłata 450zł. W programie warsztaty, zabawy, wyjazdy, wyżywienie. Liczba miejsc ograniczona!	GCK w Białej
22.07.2026	10:00	Wyjazd na paintball + ognisko dla dzieci od lat 8. Koszt 120zł, zbiórka o 9:15. Zapisy do 13.07.2026	Chocim
28.07.2026	10:00-13:00	Wakacyjna Trasa z GCK - animacje, gry, zabawy i poczęstunek. Warsztaty: Polne obrazy, Misja: Otworzyć skrzynię, tor przeszkód. Wstęp wolny!	Kolnowice
29.07.2026	7:00	Wyjazd do Safari Park Dvur Kralove dla dzieci od lat 8, opłata 120zł, należy zabrać dowód osobisty. Zbiórka 6:45. Zapisy do 20.07.2026.	Dvur Kralove, Czechy
30.07.2026	10:00-13:00	Wakacyjna trasa z GCK - animacje, gry i zabawy + poczęstunek. Wstęp wolny!	Radostynia
31.07.2026	9:00, 11:30, 14:00	Gra terenowa dla dzieci, dzieci od lat 6 + ewentualnie rodzice. Start pod GCK w Białej, przewidziane nagrody. Zapisy telefonicznie!	Biała
31.07.2026	18:00	Gra terenowa dla dorosłych, start pod GCK w Białej, ognisko na zakończenie. Zapisy telefonicznie!	Biała
4.08.2026	10:00-13:00	Wakacyjna Trasa z GCK - animacje, gry, zabawy i poczęstunek. Warsztaty: Polne obrazy, Misja: Otworzyć skrzynię, tor przeszkód. Wstęp wolny!	Mokra
5.08.2026	7:00	Wyjazd do Energylandii dla dzieci od lat 8, min. 140cm. Opłata 150zł, zbiórka w GCK o 6:45, zapisy do 27.07.2026.	Zator
6.08.2026	10:00-13:00	Wakacyjna trasa z GCK - animacje, gry i zabawy + poczęstunek. Wstęp wolny!	Śmicz
11.08.2026	10:00-13:00	Wakacyjna Trasa z GCK - animacje, gry, zabawy i poczęstunek. Warsztaty: Polne obrazy, Misja: Otworzyć skrzynię, tor przeszkód. Wstęp wolny!	Brzeźnica
12.08.2026	10:50	Planetarium w GCK - liczba miejsc ograniczona, wstęp wolny! Zapisy telefonicznie!	GCK w Białej
13.08.2026	10:00-13:00	Wakacyjna trasa z GCK - animacje, gry i zabawy + poczęstunek. Wstęp wolny!	Gostomia
13.08.2026	18:00	Wieczorne oprowadzanie po Białej, liczba miejsc ograniczona, wstęp wolny. Start pod GCK w Białej.	Biała
19.08.2026	10:00-13:00	Wakacyjna trasa z GCK - warsztaty DIY, gry, zabawy, animacje i poczęstunek. Wstęp wolny!	Chrzelice
20.08.2026	19:30	Kino pod gwiazdami	Muszla w parku w Białej
24.08.2026	9:30	Teatr Blaszany Bębenek „Piraci i wyspa skarbów", wstęp wolny!	GCK w Białej
26.08.2026	7:00	Wyjazd do Energylandii dla dzieci od lat 8, min. 140cm. Opłata 150zł, zbiórka w GCK o 6:45, zapisy do 17.08.2026.	Zator
27.08.2026	16:00-19:00	Zakończenie wakacji - warsztaty, zabawy, animacje	Stadion w Białej

ZAPISY NA WYCIECZKI WYŁĄCZNIE OSOBIŚCIE W GCK!!! Nie rezerwujemy miejsc na wycieczki przez telefon! Więcej info o ofercie: 77 438 70 26 wew. 22

swissporton
Dachówki ceramiczne
SIMPLA i TITANIA marki swissporTON mamy dla Ciebie od ręki - w atrakcyjnych, promocyjnych cenach.
Wybieraj spośród szerokiej palety kolorów i nowoczesnych powłok, dopasowanych do każdego stylu domu.
Nie czekaj na dostawy - Twój dach może być gotowy szybciej niż myślisz. Sprawdź aktualną promocję!
dachstal.eu
Prudnik, ul. Morcinka 1A, tel. 798004528
PHD POLSKIE HURTOWNIE DACHOWE
DACH STAL

KSERO
WYDRUKI W KOLORZE
Redakcja „Tygodnika Prudnickiego"
ul. Kościuszki 13a (parking obok PKS)
pon-pt 8:00-16:00

eprasa.pl 7b407da2d1

Informator Samorządowy Gminy Prudnik

Rusza kolejna edycja Budżetu Obywatelskiego Gminy Prudnik

Mieszkańcy Gminy Prudnik po raz kolejny będą mogli zdecydować o części wydatków samorządu. Burmistrz Prudnika zarządzeniem nr 127/2026 z dnia 18 maja 2026 r. ustalił szczegółowy harmonogram przeprowadzenia konsultacji społecznych w ramach Budżetu Obywatelskiego.

Zasady funkcjonowania budżetu obywatelskiego określa uchwała Rady Miejskiej w Prudniku z 29 maja 2025 r. Na realizację projektów zgłoszonych przez mieszkańców przeznaczono w tym roku łącznie 483 320 zł.

Gmina została podzielona na 13 okręgów, dla których wyliczono wysokość środków przypadających na realizację lokalnych inicjatyw. W okręgach obejmujących części miasta Prudnik (nr 1–3) oraz sołectwa Łąka Prudnicka, Moszczanka, Szybowice, Niemysłowice i Rudziczka (okręgi nr 4–8) kwota przypadająca na jednego mieszkańca wynosi 20 zł. W pozostałych okręgach (nr 9–13) jest to 40 zł na mieszkańca. Ostateczna pula środków dla każdego okręgu zależy od liczby jego mieszkańców.

Nabór projektów rozpocznie się 1 lipca i potrwa do 17 sierpnia 2026 r. Następnie zgłoszone zadania przejdą procedurę oceny, a mieszkańcy będą mogli oddać swoje głosy w dniach od 26 do 28 października 2026 r.

Wraz z harmonogramem został również określony wzór formularza zgłoszeniowego. Wszystkie niezbędne dokumenty oraz szczegółowe informacje dotyczące Budżetu Obywatelskiego są dostępne na stronie internetowej Urzędu Miejskiego w Prudniku.

Budżet Obywatelski to szansa na realizację pomysłów, które odpowiadają na potrzeby mieszkańców gminy. Zachęcamy wszystkich do aktywnego udziału w tegorocznej edycji i zgłaszania projektów, które mogą przyczynić się do dalszego rozwoju miasta i sołectw Gminy Prudnik.

Szczegóły na stronie: https://bip.prudnik.pl/budzet-obywatelski-2026 ■



Mieszkańcy zabrali głos w sprawie nocnej sprzedaży alkoholu

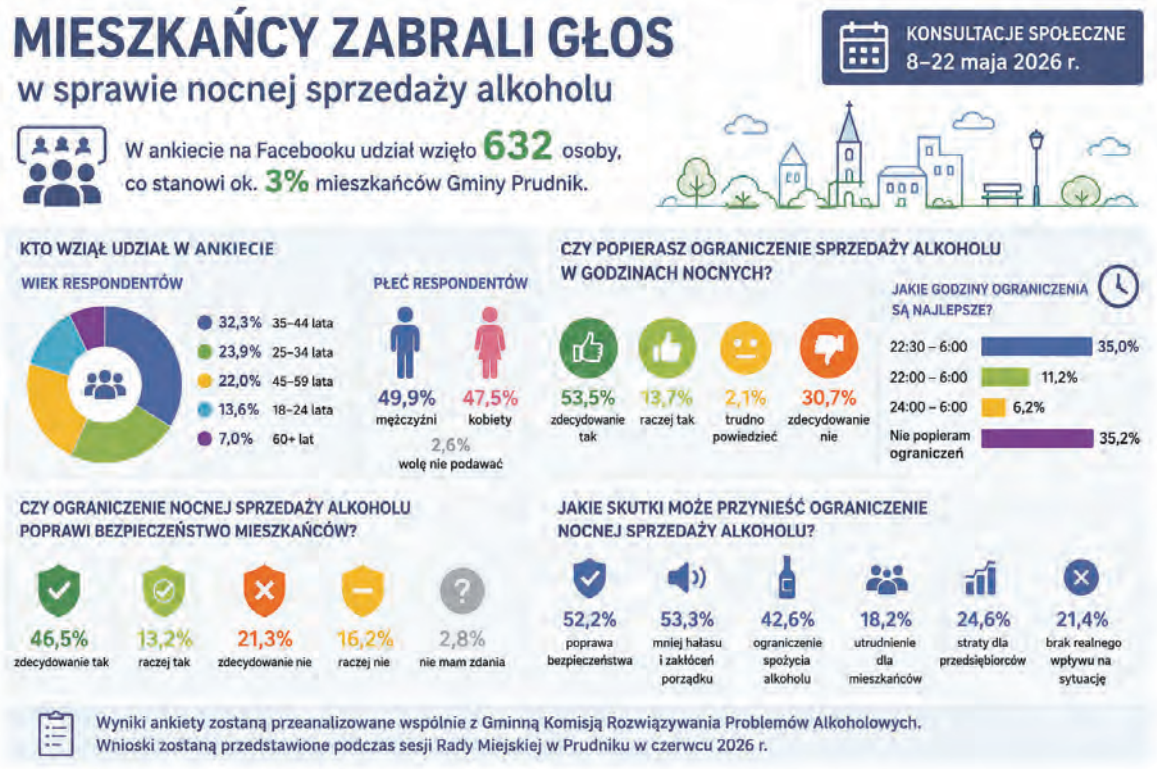

W dniach od 8 do 22 maja 2026 roku Gmina Prudnik przeprowadziła konsultacje społeczne dotyczące ewentualnego ograniczenia sprzedaży napojów alkoholowych przeznaczonych do spożycia poza miejscem sprzedaży w godzinach nocnych. Ankieta została udostępniona za pośrednictwem platformy Facebook.

W badaniu udział wzięły 632 osoby, co stanowi około 3 procent mieszkańców gminy. Zdecydowana większość uczestników, bo blisko 97 procent, zadeklarowała, że mieszka na terenie Gminy Prudnik. Najliczniejszą grupę respondentów stanowiły osoby w wieku od 35 do 44 lat (32,3 proc.), a następnie mieszkańcy w wieku 25–34 lata (23,9 proc.) oraz 45–59 lat (22 proc.).

Wśród osób biorących udział w ankiecie nieznacznie przeważali mężczyźni (49,9 proc.), natomiast kobiety stanowiły 47,5 proc. respondentów.

Wyniki pokazują, że większość uczestników konsultacji opowiedziała się za wprowadzeniem ograniczeń. Odpowiedź „zdecydowanie tak" wskazało 53,5 proc. ankietowanych, natomiast „zdecydowanie nie" – 30,7 proc. osób. Wśród proponowanych godzin ograniczenia sprzedaży największe poparcie uzyskał wariant od godziny 22.30 do 6.00, który wskazało 35 proc. respondentów. Jednocześnie 35,2 proc. uczestników ankiety nie popiera wprowadzania żadnych ograniczeń.

Ankietowani zostali również zapytani o wpływ ewentualnych ograniczeń na bezpieczeństwo mieszkańców. Zdaniem 46,5 proc. respondentów ograniczenie nocnej sprzedaży alkoholu mogłoby poprawić bezpieczeństwo, a kolejne 13,2 proc. uważa, że raczej przyczyniłoby się do poprawy sytuacji. Przeciwnego zdania było łącznie ponad 37 proc. uczestników badania.

Pytanie dotyczące możliwych skutków wprowadzenia ograniczeń przyniosło podobne wyniki. Ponad połowa respondentów wskazała, że mogłoby to przyczynić się do poprawy bezpieczeństwa mieszkańców oraz ograniczenia hałasu i zakłóceń porządku publicznego. Ponad 42 proc. ankietowanych uważa, że ograniczenia mogłyby wpłynąć na zmniejszenie spożycia alkoholu. Z drugiej strony część mieszkańców zwraca uwagę na możliwe utrudnienia dla klientów oraz straty dla przedsiębiorców prowadzących sprzedaż napojów alkoholowych. Ponad 21 proc. respondentów uznało, że wprowadzenie ograniczeń nie przyniosłoby realnych zmian.

Wyniki konsultacji zostaną szczegółowo przeanalizowane wspólnie z Gminną Komisją Rozwiązywania Problemów Alkoholowych. Wnioski z przeprowadzonych analiz oraz ewentualne rekomendacje dotyczące dalszych działań zostaną przedstawione radnym i mieszkańcom podczas czerwcowej sesji Rady Miejskiej w Prudniku. ■

„Księga Fränklów i Pinkusów" zaprezentowana w Kinie Diana

W Kinie Diana odbyła się promocja książki „Księga Fränklów i Pinkusów", której autorami są Maciej Dobrzański i Marcin Domino. Wydarzenie zostało zorganizowane przez Agencję Sportu i Promocji w Prudniku i zgromadziło licznych mieszkańców zainteresowanych historią naszego miasta.

Spotkanie poświęcone było dziejom prudnickiego przemysłu oraz rodzin fabrykanckich, które przez dziesięciolecia miały znaczący wpływ na rozwój Prudnika. Autorzy opowiedzieli o kulisach powstawania publikacji, prowadzonych badaniach oraz odkrywaniu historii związanych z rodzinami Fränklów i Pinkusów. Zebrani goście mogli ponownie obejrzeć film „Franklowie&Pinkusowie. Wielkość i Dziedzictwo" zrealizowany przez TVP 3 Opole.

Wydanie książki było możliwe dzięki realizacji projektu „Sploty kultury", współfinansowanego ze środków Programu Interreg Czechy–Polska 2021–2027.

Osoby, które nie mogły uczestniczyć w spotkaniu autorskim, nadal mają możliwość otrzymania bezpłatnego egzemplarza publikacji. Książkę można odebrać w biurze Agencji Sportu i Promocji w Prudniku mieszczącym się w prudnickim ratuszu.

Dziękujemy wszystkim uczestnikom za obecność i zainteresowanie historią naszego miasta. Tak duża frekwencja pokazuje, że lokalne dziedzictwo i pamięć o ludziach, którzy tworzyli Prudnik, są nadal ważną częścią naszej wspólnej tożsamości. ■



eprasa.pl 7b407da2d1









REKLAMA

PRUDNIK

Dopisali dekadę historii

Minęło ponad 10 lat od wydania monografii poświęconej ochronie przeciwpożarowej na terenie powiatu prudnickiego. Autorzy postanowili dopisać kolejną dekadę historii, oddając do rąk czytelników następną książkę.

Andrzej DEREŃ



ANDRZEJ DEREŃ (2)

Na ziemi prudnickiej nie brakuje miłośników straży pożarnej

To może zaskakiwać, ale druga część jest pod względem objętości – 176 stron – niemal identyczna do pierwszego wydawnictwa. Publikacja ma przede wszystkim bezcenną wartość dokumentacyjną. Znajdują się tam nie tylko najważniejsze dane dotyczące funkcjonowania struktur straży pożarnej zarówno zawodowej jak i ochotniczej, ale również wydarzenia ich dotyczące.

W latach 2015 – 2025 strażacy z powiatu prudnickiego wyjeżdżali do akcji 8907 razy, w tym do 2065 pożarów i 506 alarmów fałszywych. Do największych interwencji należały pożary tartaku w Szybowicach (5 sierpnia 2017 r.), sklepu Agro-Marco przy ul. Prężyńskiej w Prudniku (26 września 2018 r.), czy warsztatu wulkanizacyjnego w Lubrzy (2 czerwca 2021 r.). Osobny rozdział służby strażaków dotyczył powodzi we wrześniu 2024 r., kiedy to zaangażowani zostali praktycznie wszyscy strażacy zawodowi i ochotniczy. W trakcie powodzi strażacy ewakuowali blisko 300 osób oraz zwierzęta domowe i inwentarskie. Kolejne, długotrwałe działania strażaków związane były z pandemią koronawirusa oraz zabezpieczaniem akcji zwalczania pryszczycy.

W książce znalazł się rozdział na temat sprzętowego wsparcia straży przez samorząd Powiatu Prudnickiego oraz biogramy komendantów prudnickiej komendy. Największą część wydawnictwa zajmują informacje o jednostkach Ochotniczej Straży Pożarnej w powiecie prudnickim. Każda z nich opisana została odrębnie. Dodatkowo są zestawienia zbiorcze dotyczące poszczególnych gmin



Prelekcja Henryka Strońskiego



Okładka książki

oraz teksty włodarzy miast i gmin. Ostatni rozdział dotyczy działalności Koła nr 9 Związku Emerytów i Rencistów Pożarnictwa RP w Prudniku.

- W książce zamieściliśmy 264 lub 267 zdjęć. Na tych zdjęciach jest grubo ponad 1000 osób, z imienia i nazwiska wymienionych jest około 800-900 osób. O to właśnie nam chodziło, żeby pokazać tych ludzi – mówi Henryk Stroński, współautor publikacji.

Książkę napisał zespół osób związanych z pożarnictwem na ziemi prudnickiej – bryg. w st. spocz. Henryk Stroński, kpt. w st. spocz. Leszek Bobowski, st. bryg. w st. spocz. Tomasz Protaś oraz bryg. w st. spocz. Piotr Sobek. W publikacji użyto czcionki Apolonia, której autorem jest związany z Prudnikiem Tomasz Wełna z Krakowa. Wydawnictwo sfinansowane zostało przez samorządy, stąd one są dysponentami nakładu. Część książek ma w swoim zasobie ZEiRPRP w Prudniku.

W piątek, 22 maja, w Prudnickim Ośrodku Kultury odbyła się promocja książki. Obok strażaków, w tym komendanta powiatowego PSP w Prudniku bryg. Krzysztofa Wiciaka, wzięli w niej udział burmistrzowie z powiatu prudnickiego: Piotr Bujak, Grzegorz Zawiślak, Edward Plicko oraz wójt Damian Drabik. ■

eprasa.pl 7b407da2d1

MONITOR POWIATOWY
INFORMATOR SAMORZĄDOWY POWIATU PRUDNICKIEGO
POWIAT PRUDNICKI INSPIRUJĄCE POGRANICZE

EDUKACJA

Edukacja i przyszłość zawodowa w centrum uwagi



Za nami „Kreatywna Majówka" – wyjątkowe wydarzenie skierowane do młodzieży stojącej przed wyborem dalszej ścieżki życiowej. Głównym organizatorem przedsięwzięcia było Starostwo Powiatowe w Prudniku, a partnerem strategicznym Państwowa Akademia Nauk Stosowanych w Nysie (PANS).

Wydarzenie miało na celu przybliżenie uczniom bogatej oferty edukacyjnej regionu oraz perspektyw rozwoju na lokalnym rynku pracy. Była to również doskonała okazja dla młodzieży ze szkół ponadpodstawowych do zaprezentowania swoich talentów, umiejętności oraz praktycznej wiedzy zdobywanej na co dzień w szkolnych ławkach i warsztatach.

W organizację paneli prezentacyjnych włączyło się szerokie grono instytucji publicznych, służb oraz przedsiębiorstw. Uczestnicy mieli okazję zapoznać się ze specyfikacją pracy formacji mundurowych, które reprezentowały: placówka Straży Granicznej z Opola, Zakład Karny w Nysie (Służba Więzienna) oraz Komenda Powiatowa Policji w Prudniku.

Sektor zdrowia i pomocy społecznej reprezentowały stoiska Prudnickiego Centrum Medycznego S.A., Powiatowego Centrum Pomocy Rodzinie w Prudniku, Powiatowej Stacji Sanitarno-Epidemiologicznej w Prudniku oraz WOPR Powiatu Prudnickiego. Edukację ekologiczną i walory przyrodnicze regionu promowało Nadleśnictwo Prudnik.

Swoją ofertę oraz dorobek uczniów zaprezentowały prudnickie szkoły: Zespół Szkół Rolniczych w Prudniku, Zespół Szkół Ogólnokształcących nr 1 w Prudniku, Centrum Kształcenia Zawodowego i Ustawicznego w Prudniku oraz Zespół Szkół Medycznych w Prudniku. O zaplecze gastronomiczne i regionalne kulinaria dla uczestników zadbało Koło Gospodyń Wiejskich ze Skrzypca oraz klasa gastronomiczna ZSR.

Władze Powiatu Prudnickiego składają serdeczne podziękowania wszystkim współorganizatorom, partnerom, wystawcom, a przede wszystkim uczniom i mieszkańcom, którzy odpowiedzieli na zaproszenie. Udane przedsięwzięcie pokazało, jak duży potencjał drzemie w młodych ludziach z terenu naszego powiatu oraz jak kluczowa jest współpraca instytucji publicznych na rzecz ich przyszłości. ■

EDUKACJA

Sukcesy uczniów Rolnika



Reprezentanci Zespołu Szkół Rolniczych w Prudniku odnieśli spektakularne sukcesy podczas finałów centralnych dwóch prestiżowych ogólnokrajowych konkursów wiedzy rolniczej.

XLIX Olimpiada Wiedzy i Umiejętności Rolniczych w Poznaniu W dniach 22–23 maja na Uniwersytecie Przyrodniczym w Poznaniu odbył się finał centralny XLIX Olimpiady Wiedzy i Umiejętności Rolniczych (OWiUR). W wymagających eliminacjach teoretycznych i praktycznych wzięło udział 197 uczniów z całej Polski. Reprezentanci Powiatu Prudnickiego wywalczyli bardzo wysokie lokaty w klasyfikacji krajowej: Jan Kycia – zajął 8. miejsce w Polsce, a Julia Nieświec – uplasowała się na 16. pozycji w kraju. Laureaci i finaliści szczebla centralnego zyskali m.in. zwolnienie z części pisemnej egzaminów zawodowych oraz preferencyjne warunki podczas rekrutacji na studia.

Olimpiada Wiedzy Rolniczej w Łomży Kolejne wysokie wyniki przyniósł finał centralny Olimpiady Wiedzy Rolniczej w Łomży, w którym rywalizowało 111 ścisłych finalistów (wyłonionych spośród około 1400 uczestników wszystkich etapów). W czołówce kraju znaleźli się: Marco Larysz – zajął 9. miejsce w Polsce i Mateusz Skowroński, który zajął 10 lokatę.

Tytuły finalistów tejże olimpiady wywalczyli również: Maik Rieger, Jan Kycia oraz Sebastian Brzank. Ponadto Kapituła Olimpiady doceniła wkład szkoły, przyznając Zespołu Szkół Rolniczych w Prudniku tytuł Złotego Partnera zmagań.

Serdeczne gratulacje składamy wszystkim wyróżnionym uczniom oraz kadrze pedagogicznej i opiekunom, którzy merytorycznie wspierali młodzież w przygotowaniach: Elżbiecie Szwadowskiej, Ireneuszowi Licznarowi, Dorocie Gąsior, Julii Sinkowskiej i Andrzejowi Cichoniowi. Życzymy dalszych sukcesów na ścieżce naukowej i zawodowej. ■

NA SESJI

Absolutorium dla Rady Powiatu

Rada Powiatu w Prudniku udzieliła wotum zaufania oraz absolutorium Zarządowi Powiatu z wykonania budżetu za 2025 rok. Decyzja zapadła podczas XXXIV Sesji Rady Powiatu.

Głównym punktem obrad było podsumowanie ubiegłorocznej działalności samorządu. Radni pochylili się nad oficjalnym „Raportem o stanie powiatu za 2025 rok", oceniając merytoryczną oraz finansową dyscyplinę Zarządu. Po przeprowadzonej debacie przystąpiono do głosowania nad absolutorium. Za udzieleniem absolutorium dla Zarządu Powiatu opowiedziało się 9 radnych, przeciw było 4, natomiast 2 wstrzymało się od głosu (2 radnych było nieobecnych). ■

POWIATOWY DZIEŃ STRAŻAKA



Tradycyjnym punktem obchodów Powiatowego Dnia Strażaka w Prudniku było wręczenie wyróżnień za szczególne zaangażowanie i profesjonalizm w służbie. Nagrodą Starosty Prudnickiego uhonorowani zostali kpt. Szymon Baracz, st. asp. Sebastian Talaga oraz asp. Mirosław Kowalski. W gronie wyróżnionych znaleźli się również st. ogn. Krzysztof Dereń, st. ogn. Grzegorz Ryszka i st. str. Szymon Adamów.



eprasa.pl 7b407da2d1

RAJD MALUCHÓW

Dziecięce Dni Prudnika

Magia Rajdu Maluchów znów roztoczyła swój czar nad Prudnikiem i okolicami. Miłośnicy imprezy znów wyruszyli w 4-kilometrową drogę, by wspólnie, w rodzinnym gronie, bawić się na pikniku w Chocimiu. Ryszard Grajek powiedział, że Rajd Maluchów jest dziecięcymi Dniami Prudnika i ma rację.



Konkurs na bajkowe przebranie

Andrzej DEREŃ



ANDRZEJ DEREŃ (17)

Finał rajdu w Chocimiu

Rajd Maluchów jest imprezą prudnickiego oddziału PTTK wymyśloną i zorganizowaną po raz pierwszy w 1979 roku przez małżeństwo Zbigniewa i Elżbietę Zagłobów-Zyglerów. Miała to być forma turystycznego spędzenia Dnia Dziecka dla przedszkolaków z wejściem na Zajęczą Kępę koło Chocimia. Idea tak się spodobała, że po kilku edycjach przerodziła się w wielkie wydarzenie, na które czekały setki dzieci z Prudnika i okolic. Dla wielu rodzin udział w Rajdzie Maluchów stał się tradycją. Wyrośnięci rodzice i już dziadkowie (tak, tak!), którzy sami uczestniczyli w imprezie jako dzieci, zaczęli zabierać swoje dzieci i wnuki na rajd.

- Byłam tutaj od dziecka co roku – mówi na starcie rajdu Żaneta Mączka. - Teraz prowadzę moje dzieci, tak więc myślę że to jest super inicjatywa nie tylko dla tych małych, ale dla dużych również.

Zbigniew Zagłoba-Zygler wspomina, że po pierwszym rajdzie uznano, że powinien mieć charakter cykliczny. Nikt się wówczas nie spodziewał, że impreza nabierze tak wielkiego rozmachu i będzie się odbywać przez blisko pół wieku.

Zaczęło się od deszczu

W tym roku rajd rozpoczął się od deszczu, ale prognozy na resztę dnia były optymistyczne i zapowiadały rozpogodzenie i słońce. I tak faktycznie się stało. Mimo deszczu setki małych turystów z rodzicami i dziadkami, pojawiły się na starcie w parku.

- Widzę, że jesteście twardymi turystami i żadna pogoda nie jest wam straszna – chwaliła uczestników prezes prudnickiego PTTK, a jednocześnie komandor rajdu, Barbara Drożdżowicz.

Na trasie były trzy punkty kontrolne, przy starych drzewach, na Kaplicznej Górze i przy leśnym skrzyżowaniu pod Okopową, gdzie dzieci otrzymywały drobne nagrody za przejście – wodę, soczki, chrupki i słodycze. Fantastycznie wyglądali rodzice, którzy wspólnie pchali wózki z dziećmi, wspinając się na Kapliczną Górę.



Rupher i Rico jak zawsze zaczarowali dzieci i poniekąd ich rodziców



Rajd Maluchów to rodzinna impreza



Wspinaczka z wózkiem na Kapliczną Górę



Oficjalne rozpoczęcie rajdu w części chocimskiej



Dzieci z czeskiej, karniowskiej grupy Janáčkovo Brumendo nie tylko zaśpiewały po polsku, ale też utwór o Prudniku.



Strażacka woda to jest ta atrakcja rajdu, której się nie zapomina.

Meta znajdowała się na terenie byłego hipodromu Stadniny Koni Prudnik w Chocimiu, gdzie rozstawione było miasteczko dmuchańców (w sporej liczbie), ściana wspinaczkowa, bungee, stawik do pływania na łódkach, sztuczny byk do ujeżdżania i sporo stoisk firm i instytucji z atrakcjami dla dzieci. Wśród nich swój namiot mieli studenci Wydziału Sztuki Uniwersytetu Opolskiego, którzy przygotowali warsztaty artystyczne dla dzieci. Jak zawsze pobyt dzieciom uatrakcyjniali pracownicy Agencji Sportu i Promocji. Po raz kolejny w świat średniowiecza i fantasy wprowadzali członkowie Prudnickiego Klubu Fantastyki.

Szalone klauny

Straż pożarna przygotowała kurtynę wodną, która wprawiła dzieci w wodne szaleństwo. Jak za dawnych lat można było się wymoczyć i wywinąć orła na śliskiej od wody trawie. Radości i krzyków było co niemiara. Tymczasem obok w równie wielką ekscytację wprowadzał najmłodszych duet klaunów Ruphera i Rico. Oni także są już niemal legendarną częścią Rajdu Maluchów, zapraszani od wielu lat i od wielu lat bawiący dzieci, jak żadna inna grupa artystów.

Podczas rajdu wiceprezes Zarządu Głównego PTTK w Warszawie Lucjusz Bilik oraz prezes Barbara Drożdżowicz wręczyli odznaki turystyczne (oraz prezenty) młodym turystom – dedykowane dzieciom „Siedmiomilowe Buty", ale też pierwsze „dorosłe" stopnie Odznak Turystyki Pieszej i Górskiej Odznaki Turystycznej. Za przejście trasy Rajdu Maluchów w obu kierunkach można zdobyć 8 punktów (bo 8

eprasa.pl 7b407da2d1



Najważniejsi bohaterowie Rajdu Maluchów – zdobywcy odznak turystycznych

km), jeszcze do tego kilka wycieczek za 22 punktów i już ma się zebrane 30 pkt uprawniające do otrzymania srebrnych „Butów". Dodatkową formą uhonorowania zdobywców odznak jest umieszczenie ich wizerunku na odznace Rajdu Maluchów w kolejnej edycji imprezy.

W konkursie na dziecko z najdalszej miejscowości zgłosili się rodzice z Francji, Holandii, Niemiec i z kilku polskich województw. Zwyciężyła Joanna Ingarden z kraju nad Sekwaną i Loarą. Prezenty wręczono dzieciom urodzonym w dniu organizacji rajdu (data roczna) – Aleksandrowi Nawrockiemu i Kamilowi Tokarczykowi. Wiele emocji, ale też i słów podziwu i uznania, wzbudził konkurs na najdłuższy warkocz. W młodszej grupie wiekowej



Najmłodszy uczestnik rajdu – trzymiesięczny Feliks Kluczkiewicz



Na początku rajdu było deszczowo



Różowy prezent od redakcji Tygodnika Prudnickiego trafił do dziewczynki, która losowała nagrody



Burmistrz Prudnika i Bank Spółdzielczy w Prudniku ufundowali rowery dla uczestników rajdu



Kuluarowe rozmowy rajdowe prezesów – Anetta Sałacka (Stadnina Koni Prudnik) i Lucjusz Bilik (Zarząd Główny PTTK)

Dzieci na plakietce 44. Rajdu Maluchów, które zdobyły w 2025 roku odznakę Siedmiomilowe Buty

- Julia Jarosz (lat 6)
- Zuzanna Jarosz (lat 6)
- Nikoś Marczak (lat 4)
- Marcelina Srębacz (lat 8)

Dzieci, które zdobyły odznaki w 2025 i 2026 roku (do 5 maja)

- **Ola Jagielnicka** (lat 5) – Siedmiomilowe Buty złota
- **Staś Halek** (lat 4) – Siedmiomilowe Buty złota
- **Marysia Halek** (lat 9) - Odznaka Turystyki Pieszej brązowa
- **Antoni Halek** (lat 13) - Odznaka Turystyki Pieszej popularna i brązowa
- **Felicja Stankiewicz** (lat 9) - popularna GOT i Jubileuszowa 90 lat GOT
- **Kinga Jagielnicka** (lat 9) - srebrną GOT i Jubileuszowa 90 lat GOT
- **Stanisław Dolata** (lat 5) - srebrna „W góry"
- **Filip Dolata** (lat 6) - srebrna „W góry"
- **Kinga Dolata** (lat 9) - srebrna GOT
- **Eryk Drożdżowicz** (lat 12) - Jubileuszowa 90 lat GOT

(do 6 lat) zwyciężyła Róża Jasińska (75 cm), a w starszej padł równorzędny wyniki – po 102 m! – Sara Giżycka i Zosia Zielonka. Najmłodszym uczestnikiem rajdu był Feliks Kluczkiewicz, który urodził się niecałe trzy miesiące przed imprezą – 4 marca.

Demografia

Podczas rajdu wielokrotnie dziękowano, zasłużenie, działaczom PTTK, z których niektórzy już od kilkudziesięciu lat pomagają w organizacji rajdu. Bywa też i tak, że są to od dawna dorosłe dzieci działaczy, których nie ma już wśród nas. Wymiana pokoleniowa dotyczy więc również organizatorów. W tym roku w realizację akcji zaangażowanych było blisko 60 osób.

Co wywołuje smutek przy okazji Rajdu Maluchów? To zauważalny spadek liczby dzieci. Ubytek mieszkańców gminy o kilka tysięcy, przy rosnącej średniej wieku, jest faktem, który coraz wyraźniej widać podczas takich imprez jak Rajd Maluchów. I tylko cieszyć się, że wśród uczestników są dzieci ukraińskich rodziców, często już płynnie mówiące w języku polskim. To jednak tylko pojedyncze osoby (migracja dotyczy przede wszystkim dużych miast), które nie są w stanie zmienić dramatycznego trendu demograficznego. ■



Dla najmłodszych Rajd Maluchów to przygoda



Na stoisku Agencji Sportu i Promocji w Prudniku tłumy jak zawsze



Właścicielki najdłuższych, dziecięcych, rajdowych warkoczy – 102 cm!

PODZIĘKOWANIA

SPONSORZY:

- BANK SPÓŁDZIELCZY W PRUDNIKU – **ZŁOTY SPONSOR** wspiera Rajd Maluchów od 30 lat
- EDWARD WOISCH SPÓŁKA JAWNA
- BARDUSCH-POLSKA SP. Z O.O.
- STANISŁAW KĘSEK
- MEDICUS SPÓŁKA Z O.O.
- ZAKŁAD ENERGETYKI CIEPLNEJ
- PSB MRÓWKA RADOSŁAW ŻURAKOWSKI
- BRICO MARCHE GŁUCHOŁAZY
- PICO POLSKA SP. Z O.O.
- ERYK KURPET HOTEL OAZA W PRUDNIKU
- FURNIKA SPÓŁKA Z OGRANICZONĄ ODPOWIEDZIALNOŚCIĄ
- WOOD OF FIRE SPÓŁKA Z O.O.
- ZAKŁAD WODOCIĄGÓW I KANALIZACJI W PRUDNIKU
- CENTRUM BUDOWLANE TWÓJ DOM SUSZCZYŃSCY S.C.
- STANISŁAW LIGĘZA KANCELARIA NOTARIALNA W PRUDNIKU
- DAMIAN CZEKAŃSKI
- CUKIERNIA HANDZIK OLBRRACHCICE
- RAFAŁ KĘSEK
- DIVERSA AKWARIA
- OPTIMA MEDYCYNA
- XTREME KiDS PRUDNIK
- XTREME FITNESS PRUDNIK
- HURTOWNIA ALA W PRUDNIKU

Współorganizatorzy i wspierający organizacyjnie:

- Stadnina Koni Prudnik
- Zakład Usług Komunalnych w Prudniku
- Prudnicki Ośrodek Kultury
- Krajowy Ośrodek Wsparcia Rolnictwa
- Agencja Sportu i Promocji Gminy Prudnik
- Uniwersytet Opolski Wydział Sztuki
- Prudnicki Klub Fantastyki
- Lasy Państwowe Nadleśnictwo Prudnik
- Komenda Powiatowa Policji w Prudniku
- Powiatowa Państwowa Straż Pożarna w Prudniku
- Powiatowe Centrum Pomocy Rodzinie
- Powiatowa Stacja Sanitarno-Epidemiologiczna w Prudniku

Współfinansowane przez :

Współfinansowane przez Samorząd Województwa Opolskiego

Gmina Prudnik

Powiat Prudnicki

GMINNA KOMISJA ROZWIĄZYWANIA PROBLEMÓW ALKOHOLOWYCH W PRUDNIKU

ARTYKUŁ SPONSOROWANY

eprasa.pl 7b407da2d1

PRUDNIK

To był rekordowy rok dla prudnickich strażaków

Nieodłączona strażacka grochówka towarzyszyła w środę, 27 maja, uczestnikom Dnia Strażaka w Komendzie Powiatowej Państwowej Straży Pożarnej w Prudniku. To dzień odznaczeń, awansów i nagród.

Andrzej DEREŃ



ANDRZEJ DEREŃ (4)

Strażacy nie mogą się uskarżać na brak nowoczesnego sprzętu

W uroczystości uczestniczyli liczni goście, w tym wojewoda opolska Monika Jurek oraz komendant wojewódzki PSP w Opolu st. bryg. Arkadiusz Kuśmierski. Komendant powiatowy bryg. Krzysztof Wiciak mógł powiedzieć, że rok 2025 r. był rekordowy jeśli chodzi zakupy sprzętu dla strażaków. Potwierdzeniem tych słów były nowoczesne, czerwone pojazdy stojące na placu apelowym. Intensywna wymiana sprzętu dotyczy również jednostek OSP w powiecie prudnickim, gdzie z roku na rok ubywa leciwych pojazdów. Straż zawodowa i ochotnicza w powiecie prudnickim w całości odtworzyła straty po powodzi 2024 r. Dokonano modernizacji zaplecza sanitarnego, doposażono komendę w nowoczesne symulatory edukacyjne nie tylko dla strażaków, ale i mieszkańców.



Wojewoda Monika Jurek i odznaczeni strażacy

Mimo, że straż pożarna utrzymywana jest z budżetu państwa, to samorządy chętnie wspierają funkcjonariuszy na swoim terenie, czy to poprzez dotacje, zakup sprzętu, czy w ramach realizowanych projektów z zewnętrznym dofinansowaniem. Prym tutaj wiedzie samorząd Powiatu Prudnickiego, którego teren działania jest tożsamy z obszarem służby prudnickiej straży. Niedawno, z myślą o straży, Powiat zakupił budynek, który ma pełnić niebagatelną rolę zabezpieczenia komendy i ogólnie działań w powiecie w sytuacji różnych zagrożeń.

- W 2025 roku odnotowaliśmy łącznie 714 wydarzeń, w tym 151 pożarów, 513 miejscowych zagrożeń oraz 50 alarmów fałszywych – mówił do zebranych komendat Wiciak. – Dzięki wspólnej koordynacji, wzajemnym wsparciu i niezwykłej determinacji, minimalizowaliśmy straty i ratowaliśmy zdrowie, majątek i życie naszych mieszkańców.

Niezawodny sprzęt strażacki to nie tylko wzmocnienie zasobów cywilnych działających w codziennej służbie, ale także bardzo istotny element zabezpieczenia ludności w stanach zagrożenia państwa. Wojna w Ukrainie dobitnie pokazała, że bohaterami walki z rosyjskim agresorem są obok żołnierzy także przedstawiciele innych służb, w tym strażacy gaszący pożary wywołane atakami rakiet, bomb i dronów, dywersją wroga, zajmujący się ewakuacją ludności, udzielaniem pomocy przedmedycznej, czy zabezpieczeniem ludności w prowizoryczne ciepło, wodę i żywność. Na poziomie prowadzenia niewypowiedzianej wojny hybrydowej rola straży pożarnej jest wręcz kluczowa, zwłaszcza na obszarach, gdzie nie funkcjonują lokalne struktury wojska. To ogromna odpowiedzialność. ■



Nie ma porządnej imprezy strażackiej bez grochówki... strażackiej



Dzień Strażaka odbył się na placu apelowym prudnickiej komendy

ODZNACZENI

SREBRNY MEDAL ZA DŁUGOLETNIĄ SŁUŻBĘ
kpt. Czesław JAGIELNICKI
st. ogn. Damian DERA

BRĄZOWY MEDAL ZA DŁUGOLETNIĄ SŁUŻBĘ
asp. Janusz NOWAK

SREBRNA ODZNAKA „ZASŁUŻONY DLA OCHRONY PRZECIWPOŻAROWEJ”
asp. Mirosław KOWALSKI
st. asp. Jacek ULMAN

BRĄZOWA ODZNAKA „ZASŁUŻONY DLA OCHRONY PRZECIWPOŻAROWEJ”
kpt. Mateusz PŁÓCIENNIK

ODZNAKA ŚWIĘTEGO FLORIANA „ZA ZASŁUGI DLA SPOŁECZNOŚCI LOKALNEJ”
dh. Paweł MAKÓWKA
dh. Józef PORADA

AWANS NA STOPIEŃ KAPITANA
mł. kpt. Szymon BARACZ

AWANS NA STOPIEŃ STARSZEGO ASPIRANTA
asp. Dawid HEDA
asp. Sebastian TALAGA

AWANS NA STOPIEŃ ASPIRANTA
mł. asp. Tomasz HORWAT
mł. asp. Daniel WIZIMIRSKI

AWANS NA STOPIEŃ STARSZEGO OGNIOMISTRZA
ogn. Tomasz ZAJĄC

AWANS NA STOPIEŃ STARSZEGO SEKCYJNEGO
sekc. Paweł SOBKÓW

AWANS NA STOPIEŃ STARSZEGO STRAŻAKA
str. Dawid HOINKA

NAGRODA PIENIĘŻNA KOMENDANTA WOJEWÓDZKIEGO PSP W OPOLU
asp. Rafał ARENDARSKI

NAGRODY RZECZOWE STAROSTY PRUDNICKIEGO
st. str. SZYMON ADAMÓW
kpt. Szymon BARACZ
st. ogn. Krzysztof DEREŃ
asp. Mirosław KOWALSKI
st. ogn. Grzegorz RYSZKA
st. asp. Sebastian TALAGA

eprasa.pl 7b407da2d1



ANDRZEJ DEREŃ

Archiwum odkrywcy

MAGAZYN HISTORYCZNY

WIARA I TRADYCJA

Boże Ciało w Prudniku przed Wielką Wojną

Boże Ciało było świętem, które trwało przez cały dzień. Obchodzono je uroczyście: zwłaszcza dla ludzi niezamożnych święto to przybrało charakter swego rodzaju kościelnego festynu ludowego, ucieczki od znoju dnia codziennego. W numerze Neustädter Heimatbrief (6/1956) znajdujemy wspomnienia, które opisują przebieg tego święta w dawnym Prudniku.

Adam LUTOGNIEWSKI

Już kilka dni wcześniej dziewczynki zrywały w przydrożnych rowach i miedzach macierzanki i margaretki. Uplatały z nich wieńce i girlandy dla dziewcząt niosących świece. Z kolei sześcio- i siedmiolatki zbierały kwiaty do sypania podczas procesji.

Zakładali obrączki

W przeddzień święta gruntownie sprzątano mieszkania i wcześniej niż zwykle udawano się na spoczynek bowiem w dzień Bożego Ciała należało pójść na mszę, która odprawiała się o godzinę wcześniej niż zwykle. Ważna była pogoda: w przypadku złej pogody procesja odbywała się wewnątrz kościoła. Zdarzało się to jednak wyjątkowo. Ukuto nawet powiedzenie „pogoda jak w Boże Ciało”. Po powrocie z kościoła kończono ostatnie porządki w mieszkaniu, nadając mu świąteczny wygląd. Następnie ubierano się stosownie: mężczyźni w surdut, kobiety wkładały czarne, jedwabne suknie. Małżonkowie zakładali nawet obrączki, których na co dzień nie noszono.

Zapach trawy i świec

Całe miasto podążało na rynek, gdzie o godz. 8.30 zaczynała się procesja. Jak wspomina pamiętnikarz, był to widok niecodzienny a niekiedy komiczny: surdut i cylinder nie były bowiem codziennym ubiorem dla większości mieszkańców naszego miasta i mogło się zdarzyć, że od dnia kiedy ktoś był w nim ubrany, wymiary właściciela i jego surduta znacznie się od siebie oddaliły. Także i rynek wyglądał odświętnie: domy udekorowano brzózkami, w licznych oknach wystawiono obrazy, figury, świece i kwiaty. Cztery ołtarze otrzymywały właśnie ostatnie zdobienia. Na trasie procesji leżała świeża trawa. Szczególnie bogato zdobiono świecami i kwiatami wnętrze kościoła parafialnego. Był to czas przed dotarciem elektryczności do Prudnika i kościół oświetlano świecami. Zapach świec w połączeniu z zapachem kwiatów tworzyły niepowtarzalny nastrój, przyciągający do świątyni licznych wiernych także i później, w oktawie Bożego Ciała.



NHB 1983

Szpaler dzieci w procesji. Obok widać porządkowych z opaskami na rękach.

Procesja formowała się między obecnym Pl. Szarych Szeregów a ul. Ratuszową. Uczestnicy zapamiętali poważny i modlitewny nastrój jaki jej towarzyszył. Nie do pomyślenia było, aby ktoś zapomniał zdjąć kapelusz lub zapalił papierosa. Swego czasu zdarzyło się, że gdy procesja zatrzymała się przed ołtarzem, w panującej ciszy z okna jednego z mieszkań dał się słyszeć dźwięk fortepianu. Oburzyło to ludzi do tego stopnia, że posłano po policjanta, który niezwłocznie uciszył niefortunnego pianistę.

Parasol nad burmistrzem

Oprawę muzyczną zapewniała orkiestra. Prudnickie cechy uczestniczyły w procesji pod swoimi flagami. Było ich sześć a każda miała długość około 2,5 m i mocowana była do pięciometrowego drzewca, podtrzymywanego z boków dodatkowymi drzewcami. Utrzymywanie sztandaru we właściwym położeniu wymagało zatem siły, zręczności i zgodnej współpracy sześciu krzepkich mężczyzn.

Nad przebiegiem procesji czuwali porządkowi. Do ich zadań należało m.in. przenoszenie między ołtarzami pulpitu dyrygenta orkiestry oraz ławki dla najdostojniejszych uczestników procesji, do których zaliczano wyższych urzędników magistratu. Jeden z porządkowych miał za zadanie nieść parasol chroniący przed słońcem osobę burmistrza.

Donosiciele na procesji

Po zakończeniu procesji ludzie zabierali do domów gałązki brzozowe aby zatknąć je za krzyż lub „święty” obraz. Miały za zadanie chronić domowników przed piorunami i bywało, że trwały tam aż do Bożego Narodzenia. Procesja nie kończyła uroczystości Bożego Ciała: Po południu szło się na nieszpory albo do klasztoru św. Józefa aby uczestniczyć i w tamtejszej procesji.

Po dojściu do władzy partii hitlerowskiej reżim zaczął mnożyć szykany związane z uroczystościami religijnymi. Przede wszystkim zezwolił na odprawianie tylko jednej mszy, jak w zwykły dzień roboczy. Procesja mogła odbyć się w najbliższą niedzielę dnia Bożego Ciała, ale tylko wokół kościoła. Wśród uczestników pojawili się donosiciele, którzy odnotowywali uczestników procesji. Nazajutrz bywali oni wzywani do szefa, który tłumaczył im, że Niemcowi w III Rzeszy nie godzi się uczestniczyć w religianckich imprezach. Ale to już inna historia... ■



NHB 6/1956

Pierwsza stacja procesji Bożego Ciała na prudnickim rynku



NHB1983

Członkowie organizacji i stowarzyszeń uczestniczyli w procesji w swoich grupach, często w odrębnych strojach.



WALENTY STEĆ

Mimo wymiany ludności w latach 40. XX w. Prudnik pozostał miastem katolickim. Procesja Bożego Ciała w latach 90. na ul. Batorego.

eprasa.pl 7b407da2d1

BRUKSELA - WARSZAWA - PRUDNIK

„Uśmiechnijcie się, brygada! Co tacy smutni jesteście?”

ARTYKUŁ SPONSOROWANY

Kiedy kilkanaście miesięcy temu Donald Tusk zstępował z brukselskich salonów, by przynieść nam „europejskie standardy”, obiecywano nam Polskę uśmiechniętą, profesjonalną i przede wszystkim – bezproblemową. Dziś, patrząc na mapę kraju, można odnieść wrażenie, że ten uśmiech to raczej skurcz spastyczny, a jedynym w pełni profesjonalnie działającym resortem jest ministerstwo PR-u. Rzeczywistość skrzeczy, ale – jak zapewne usłyszymy na kolejnej konferencji prasowej – to wina poprzedników, pogody albo zbyt niskiego poziomu euro-entuzjazmu w narodzie.

Zacznijmy od polskiej wsi, gdzie „europejskość” objawia się w sposób wyjątkowo spektakularny. Rolnicy zostali wzięli w dwa ognie. Z jednej strony mamy ceny nawozów, które szybują w kosmos z wdziękiem godnym programu kosmicznego NASA, z drugiej – ceny skupu zbóż szorujące po dnie. I w tym idealnym momencie, gdy polski gospodarz zastanawia się, czy stać go na obsianie pola, rząd funduje mu wisienkę na torcie: umowę z krajami Mercosuru. Genialne w swojej prostocie! Po co nam silne, polskie rolnictwo, skoro możemy zalać rynek tanią, naszpikowaną chemią żywnością z Ameryki Południowej? Zamiast twardego, polskiego „veta” na unijnych korytarzach, słyszymy potakiwanie i zapewnienia, że „wszystko jest pod kontrolą”. Rolnicy kontrolę widzą codziennie – na swoich kontach bankowych. Pustych kontach.



Ale żeby rolnikom nie było smutno, rząd postanowił „uszczęśliwić” również przedsiębiorców. Pamiętają Państwo te obietnice o ułatwieniach dla biznesu i likwidacji biurokracji? No więc właśnie. Symbolem tego uwalniania energii Polaków stało się rozszerzenie systemu SENT. Teraz każda firma, zamiast skupić się na przetrwaniu w trudnych czasach, musi zatrudnić dodatkowy etat do meldowania państwu, dokąd i po co jedzie jej transport. Urzędnicza podejrzliwość osiągnęła poziom zenitu. Aparat skarbowy zamiast tropić prawdziwą mafię, poluje na drobne błędy formalne w systemie, nakładając kary zdolne położyć niejedną rodzinną firmę. Biznes w Polsce nie potrzebuje dziś tarczy antykryzysowej – potrzebuje tarczy ochronnej przed własnym rządem.

Prawdziwym jednak testem na „empatię” nowej władzy jest sytuacja w ochronie zdrowia. Przykład Głubczyc, gdzie zawieszono oddział położniczo-ginekologiczny, to nie jest odosobniony przypadek – to ponura metafora całego systemu pod obecnym kierownictwem. Kobiety w powiatowej Polsce dowiadują się właśnie, że rodzić mają chyba w drodze do wojewódzkich metropolii, bo utrzymanie oddziałów w mniejszych szpitalach się „nie opłaca”. Gdzie są te miliardy z rzekomo uzdrowionego budżetu? Może poszły na kolejne audyty, z których wynika, że najlepiej byłoby zamknąć wszystko oprócz kilku wybranych klinik dla elity?

Do tego festiwalu absurdu dołączają grupy, które dotychczas kojarzyły się raczej ze spokojną pracą u podstaw. Strajki naukowców i pracowników akademickich to już nie jest żółta kartka dla rządu – to czerwona flara. Kiedy elita intelektualna kraju musi wychodzić na ulice, bo pensje młodych badaczy nie pozwalają na opłacenie wynajmu kawalerki, to znak, że „państwo minimum” dotarło do granicy śmieszności.

Wszystkie te rzeki frustracji zbiegają się dziś w jednym punkcie. W sercu Warszawy wyrosło „Miasteczko Gniewu”. Namioty, transparenty, zdesperowani ludzie. To nie są „prowokatorzy”, jak zapewne chcieliby ich widzieć rządowi publicyści. To Polacy, którzy uwierzyli w bajkę o uśmiechniętej Polsce, a obudzili się w państwie z kartonu i dykty, sterowanym za pomocą tweetów i konferencji prasowych.

Jako posłowie opozycji mamy obowiązek ten głos nagłaśniać. Bo o ile Donald Tusk potrafi świetnie żonglować słowami w blasku kamer, o tyle rzeczywistości na dłuższą metę oszukać się nie da. Dzisiejszy obraz kraju to potężne wotum nieufności wystawione przez własnych obywateli. Jeśli ekipa rządząca nie zejdzie z PR-owego Olimpu na ziemię, to gniew z warszawskiego miasteczka szybko przeniesie się pod okna ich własnych gabinetów. I żaden uśmiech premiera wtedy nie pomoże. ■

Katarzyna CZOCHARA
Poseł na Sejm RP

GOSPODARKA

Z Batorego na Przemysłową

W połowie maja doszło do spotkania burmistrza Prudnika Grzegorza Zawiślaka z członkami Zarządu Spółdzielni Pionier. Tematem rozmów była kwestia przenosin po powodzi zakładu spółdzielni z ul. Batorego na Przemysłową, gdzie znajduje się już część firmy.

- O ile z naszej strony wywiązaliśmy się ze wszystkich zobowiązań dotyczących nieruchomości pod nową inwestycję, o tyle nadal nierozstrzygnięte pozostają kwestie dofinansowania relokacji ze środków PFRON, o które stara się spółdzielnia, jako zakład pracy chronionej – przekazuje burmistrz. – Ustaliliśmy, że pomiędzy Gminą, a Spółdzielnią zawarty zostanie list intencyjny dotyczący dalszej współpracy, a także Gmina zwróci się do władz wojewódzkich o pomoc w ostatecznym rozstrzygnięciu pomocy dla Pioniera z PFRON. Spółdzielnia przygotowuje się do rozpoczęcia procesu inwestycyjnego związanego z budową nowych obiektów przemysłowych. (d) ■

REKLAMA

ZESPÓŁ SZKÓŁ MEDYCZNYCH
IM.JANUSZA KORCZAKA W PRUDNIKU
PUBLICZNE TECHNIKUM

I ♥ Medyk

Technik ortopeda
- projektuje przedmioty ortopedyczne,
- projektuje sprzęt rehabilitacyjny,
- wykonuje wkładki ortopedyczne,
- posługuje się przyrządami i aparaturą pomiarową i diagnostyczną.



Technik masażysta
dla niewidomych i słabowidzących
- prowadzi działalność profilaktyczną popularyzującą zachowania prozdrowotne,
- prowadzi gabinet masażu,
- wykonuje masaż leczniczy, sportowy, kosmetyczny oraz profilaktyczny.



WOJEWÓDZKA SZKOŁA POLICEALNA DZIENNA

WOJEWÓDZKA SZKOŁA POLICEALNA STACJONARNA I ZAOCZNA



OFERUJEMY KSZTAŁCENIE W NASTĘPUJĄCYCH ZAWODACH

BRANŻA OPIEKI ZDROWOTNEJ
OPIEKUN MEDYCZNY
TECHNIK MASAŻYSTA Z ELEMENTAMI ODNOWY BIOLOGICZNEJ
TERAPEUTA ZAJĘCIOWY Z ELEMENTAMI PEDAGOGIKI SPECJALNEJ
TECHNIK ORTOPEDA

BRANŻA FRYZJERSKO-KOSMETYCZNA
TECHNIK USŁUG KOSMETYCZNYCH
PODOLOG

BRANŻA POMOCY SPOŁECZNEJ
OPIEKUNKA DZIECIĘCA Z ANIMACJĄ ZABAW I GIER
ASYSTENT OSOBY NIEPEŁNOSPRAWNEJ
OPIEKUN W DOMU POMOCY SPOŁECZNEJ
OPIEKUN OSOBY STARSZEJ
OPIEKUNKA ŚRODOWISKOWA

Zespół Szkół Medycznych
im. Janusza Korczaka w Prudniku
48-200 Prudnik, ul. Piastowska 26
tel. 77 436 27 84
medyk@zskorczak-prudnik.pl

medykprudnik
medykprudnik
WWW.ZSKORCZAK-PRUDNIK.PL

eprasa.pl 7b407da2d1

27. Wystawa Twórców Ludowych i Rzemiosła Artystycznego Pogranicza Polsko – Czeskiego



Wystawa jest trzydniową prezentacją rękodzieła i rzemiosła artystycznego - malarstwa, rzeźby, garncarstwa, metaloplastyki, koronkarstwa, haftu, biżuterii i wiele innych. Mnóstwo odwiedzających, nowe kontakty, wyjątkowa atmosfera. Konkursy na "Najciekawsze Stoisko Wystawowe" oraz "Najlepszą Potrawę Regionalną", prezentacja kuchni regionalnej oraz krajów europejskich reprezentowanych przez miasta partnerskie Prudnika.

PROGRAM

5 czerwca 2026 / piątek godz. 11:00 - 20:00

11:00-20:00 Prezentacja twórczości ludowej oraz rzemiosła artystycznego

12:00 Konkurs kulinarny (na scenie)

14:00 Dziecięce Studio Piosenki Prudnickiego Ośrodka Kultury

15:00 Uczniowie klas perkusji POK, Państwowej Szkoły Muzycznej I stopnia im. K. Szymanowskiego z Prudnika i Głubczyc

16:00 Oficjalne otwarcie 27. Wystawy

17:00 Five Strings z Northeim DE - rock

17:30 Wajdovci CZ - folk

18:30 Pani Majewska i zespół Lubov - folk

6 czerwca 2026 / sobota godz. 10:00 - 20:00

10:00-20:00 Prezentacja twórczości ludowej oraz rzemiosła artystycznego

12:00 Ale Babki - folk

13:00 The Backjard i Emilia Kawa - pop

14:00 Warsztaty malowania porcelany Ewa Giemza - Muzeum Ziemi Prudnickiej

14:30 Rodzinna Kapela Szczepańskich - folk

15:30 Percodion Duo - muzyka rozrywkowa

17:00 The Barberox - rock

18:30 Piotr Szewczyk z zespołem -folk

7 czerwca 2026 / niedziela godz. 10:00 - 17:00

10:00-17:00 Prezentacja twórczości ludowej oraz rzemiosła artystycznego

12:00 Warsztaty malowania toreb Ewa Giemza - Muzeum Ziemi Prudnickiej

13:00 Dziecięce i Młodzieżowe Studio Piosenki Prudnickiego Ośrodka Kultury

14:30 Dominik Puchała i Grzegorz Mięczakowski - pop

15:30 Bez-Imienni - folk

Rozstrzygnięcie konkursów i zakończenie 27. Wystawy Twórców Ludowych i Rzemiosła Artystycznego Pogranicza Polsko-Czeskiego



5-7 czerwca 2026 r.

Kompleks sportowy
ul. Kolejowa 7 w Prudniku



Organizator: Gmina Prudnik · Agencja Sportu i Promocji w Prudniku · Prudnicki Ośrodek Kultury

Patronat honorowy: Ambasada Republiki Czeskiej w Warszawie · Konsulat Generalny Rzeczypospolitej Polskiej w Ostrawie · Konsulat Honorowy Republiki Czeskiej w Opolu · Wojewoda Opolski Monika Jurek · Patronat Honorowy Marszałek Województwa Opolskiego Symon Ogłaza

Patronat medialny: TVP3 Opole · TVP Info · Radio Opole · Radio Park · Radio DOXA · Tygodnik Prudnicki · Prudnik24 · pradziady

eprasa.pl 7b407da2d1

POWIAT PRUDNICKI

Honory z powiatu

Tydzień temu pisaliśmy o sportowcach i ludziach ze środowiska sportowego wyróżnionych podczas VI Powiatowej Gali Sportu w Prudniku. Wydarzenie było również okazją do wręczenia Odznak Honorowych Powiatu Prudnickiego i Róży Pogranicza. Oto ich prezentacje przygotowane przez pracowników powiatu.

Damian WICHER-SIENKIEWICZ

Imponująca frekwencja i wyśmienita atmosfera na widowni to dowód na to, że tego typu wydarzenie było i jest potrzebne w grodzie Woka. Galę poprowadził znany radiowiec i dziennikarz sportowy Donat Przybylski, a wśród przybyłych gości znaleźli się m.in. poseł Paweł Masełko, radna sejmiku Janina Okrągły, czy honorowy konsul Republiki Czeskiej Artur Żurakowski. Imprezę uświetnił występ wokalny Natalii Rygiel oraz pokazy bialskich mażoretek: Magdaleny Szai, Antoniny Załęskiej, Natalia Szai, Amelii Sobockiej, Anny Kopy i Nikoli Tęczy. Gospodarzem wieczoru był pomysłodawca imprezy, starosta Radosław Roszkowski. Podczas przeszło dwugodzinnego spotkania laury odebrali nie tylko sportowcy. Była też okazja do kuluarowych rozmów - w trakcie poczęstunku, który przygotował Dom Restauracyjny Hupka z Solca.

ODZNAKA HONOROWA POWIATU PRUDNICKIEGO

Mieczysław Krzemień

Przez blisko sześć dekad – dzień po dniu, rok po roku – wykuwał swoją postawę w surowej, górniczej materii, stając się żywym symbolem etosu pracy i niezłomności. Nie tylko zarządzał jednym z najważniejszych zakładów w naszym regionie, ale przede wszystkim w chwilach największych prób, gdy woda zagrażała naszym domom, bez wahania ruszył na ratunek. Jest najstarszym czynnym kierownikiem kopalni w Polsce, postać legendarna, której skromność idzie w parze z gigantycznym doświadczeniem. Pan Mieczysław od 50 lat nierozerwalnie związany był z Kopalnią Szarogłazu w Dębowcu, którą od ponad trzech dekad zarządzał w sposób wzorowy. Jego profesjonalizm potwierdzają liczne odznaczenia, w tym Srebrny Krzyż Zasługi czy wyróżnienie za bezpieczną pracę w górnictwie, ale to jego serce oddane Powiatowi Prudnickiemu budzi największy podziw. Zarówno w 1997 roku, jak i podczas ostatniej powodzi we wrześniu 2024, to dzięki jego natychmiastowej decyzji i przekazanemu kruszywu udało się zapewnić bezpieczeństwo mieszkańcom.

RÓŻE POGRANICZA

WSPÓŁPRACA PARTNERSKA NA POGRANICZU

Joanna Korzeniowska

Animatorka kultury, która od lat udowadnia, że granica na mapie może być miejscem najpiękniejszych spotkań i twórczego dialogu. Przez lata związana z Prudnickim Ośrodkiem Kultury, stała się prawdziwym architektem polsko-czeskich relacji, inicjując projekty, które zatarły bariery językowe i mentalne. Jako radna Rady Powiatu w Prudniku oraz jej wiceprzewodnicząca z pasją buduje fundamenty pod trwałe partnerstwa między artystami, rzemieślnikami i samorządami po obu stronach granicy. Jej zaangażowanie w Towarzystwie Miłośników Ziemi Prudnickiej pozwala ocalić od zapomnienia wielokulturową historię naszego regionu. Jest osobą, która z niezwykłą empatią łączy ludzi, promując lokalne rzemiosło oraz sport jako uniwersalne narzędzia budowania wspólnoty. Jej działalność to doskonały przykład „dyplomacji kulturalnej", która od lat promuje Prudnik jako miasto otwarte i gościnne.

ROZWÓJ KULTURY I SZTUKI NA POGRANICZU

Agata Wilczek

Artystka i pedagog, która od lat kształtuje wrażliwość kolejnych pokoleń prudniczan, ucząc ich patrzeć na świat przez pryzmat sztuki i kreatywności. Jako instruktor plastyki w Prudnickim Ośrodku Kultury, stworzyła przestrzeń, w której artystyczne inspiracje spotykają się na płótnie, a wspólna praca integruje środowiska twórcze. Jej autorskie warsztaty i plenery stały się kuźnią talentów, które rozsławiają nasz region w konkursach o zasięgu międzynarodowym. Jej nieoceniony wkład w oprawę wizualną najważniejszych wydarzeń w mieście sprawia, że kultura w Prudniku ma unikalny, artystyczny charakter. Dzięki jej cierpliwości i pasji, rękodzieło artystyczne pogranicza znajduje swoje miejsce w nowoczesnym obiegu kulturalnym, a młodzi ludzie zyskują pewność siebie poprzez sztukę. Jest prawdziwą ambasadorką piękna, która uczy nas, że wyobraźnia nie potrzebuje paszportu.

ROZWÓJ RZEMIOSŁA NA POGRANICZU

Jan Dyda

Człowiek, który w swojej pracowni w Łące Prudnickiej od dziesięcioleci prowadzi fascynujący dialog z ogniem i twardą stalą. Mówi o swojej profesji, że jest niczym klątwa, od której nie sposób uciec, bo wymaga całkowitego oddania i hartu ducha. To dzięki jego niezwykłym umiejętnościom zimny metal ożywa, zmieniając się w delikatne kwiaty i finezyjne formy, które zdobią naszą codzienność. Co więcej – to właśnie on, swoim kunsztem i siłą mięśni, nadaje fizyczny kształt statuetkom, które wręczane było podczas gali. Pan Jan to jeden z ostatnich depozytariuszy tradycyjnego kowalstwa na Ziemi Prudnickiej. Każda wykuta przez niego „Róża Pogranicza" jest unikatem – symbolem rzetelności, pasji i tradycji, która w jego rękach staje się czystą sztuką. Jego warsztat to żywy pomnik historii naszego regionu, a on sam jest najlepszym dowodem na to, że rzemiosło wykonywane z sercem jest fundamentem naszej lokalnej tożsamości.

ROZWÓJ EDUKACJI NA POGRANICZU

Karol Koziarowski

Ceniony pedagog i mentor, który dla wielu pokoleń prudniczan stał się przewodnikiem po fascynującym świecie biologii i chemii. Jako wybitny znawca lokalnej flory, od lat pełni rolę nieformalnego kustosza przyrody naszego regionu, walcząc o ochronę każdego cennego drzewa i krzewu. Jego niezłomna postawa i merytoryczna wiedza doprowadziły do objęcia wielu unikalnych okazów statusem pomników przyrody, chroniąc zielone płuca naszego miasta dla przyszłych pokoleń. Pan Karol to postać, której pasja nie zna emerytury – wciąż aktywnie dzieli się wiedzą na łamach „Tygodnika Prudnickiego", edukując w zakresie ekologii i pielęgnacji ogrodów. Uhonorowany tytułem Człowieka Roku 2012, pozostaje skromnym społecznikiem, który potrafi z równą pasją opowiadać o botanice, co o historii Parku Miejskiego. Jego spacery przyrodnicze i prelekcje to dla młodych ludzi bezcenna lekcja szacunku do świata ożywionego oraz dowód na to, że prawdziwa pasja jest najpiękniejszym sposobem na życie.

DZIAŁALNOŚĆ SPOŁECZNA NA POGRANICZU

Andrzej Skup

Jego życie zawodowe to nieustanna misja ratowania żywych pomników historii, które nie znają granic państwowych. Jako jeden z pionierów polskiej arborystyki, od ponad czterdziestu lat leczy i pielęgnuje najstarsze drzewa w kraju, w tym legendarne dęby rogalińskie oraz białowieskie. Jest współzałożycielem najważniejszych organizacji branżowych w Polsce, dbając o to, by zielone dziedzictwo pogranicza przetrwało dla przyszłych pokoleń. Nawet na zasłużonej emeryturze nie zaprzestaje swojej misji, opiekując się „Ogrodami Wrażeń" dla dzieci niewidomych oraz zabytkowymi lipami w naszym regionie. Jako rzeczoznawca i wybitny ekspert, swoją ogromną wiedzą dzielił się na łamach „Rocznika Ziemi Prudnickiej" czy „Tygodnika Prudnickiego", dokumentując przyrodnicze skarby naszej małej ojczyzny. Udowadnia tym samym, że ochrona natury to najwyższa forma służby społecznej i wyraz szacunku dla historii.

ROZWÓJ PRZEDSIĘBIORCZOŚCI NA POGRANICZU

Torkonstal

Przedsiębiorstwo stało się jednym z ważnych filarów gospodarczych naszego powiatu. Specjalizując się w produkcji zaawansowanych konstrukcji stalowych i systemów kontenerowych, firma udowadnia, że w Prudniku można tworzyć produkty spełniające najbardziej rygorystyczne normy międzynarodowe. Ich nowoczesny park maszynowy i odważne decyzje biznesowe pozwoliły na skuteczną ekspansję na rynki Beneluksu i Skandynawii. „Torkonstal" to nie tylko tysiące wyprodukowanych kontenerów, ale przede wszystkim stabilny i ceniony pracodawca, inwestujący w kadry techniczne naszego regionu. Sukces tej firmy jest dowodem na to, że połączenie tradycyjnej rzetelności z innowacyjnym zarządzaniem pozwala konkurować z największymi graczami w Europie. ■



DAMIAN WICHER SIENKIEWICZ

Uhonorowani mieszkańcy ziemi prudnickiej

eprasa.pl 7b407da2d1



Reklamaogłoszenia

REKLAMA tel. 601 268 421, 77 436 28 77 reklama@tygodnikprudnicki.pl

OGŁOSZENIA DROBNE

USŁUGI







NIERUCHOMOŚCI

■ Sprzedam mieszkanie 52m2 ze strychem i piwnicą (łącznie 56,5m2) przy Placu Wolności w Prudniku + garaż 16,59m2 na ul. Kwiatowej, tel. 515 256 544
(37/26)

■ Do wynajęcia garaż w Prudniku przy ul. Piastowskiej, tel. 728 169 244
(40/26)

MOTORYZACJA



■ Sprzedam Renault Captur 0,9, 2019 rok, przebieg 41 tys. km, garażowany, serwisowany, pierwszy właściciel, tel. 602 788 050
(36/26)

NAUKA

■ Całoroczny nabór na naukę pływania. www.naukaplywania.prudnik.pl tel. 664 770 969
(6/22)



PRACA

■ Firma ANC-AD ELEKTROTECHNIK z Wierzchu zatrudni elektryka, elektromechanika, technika elektryka do pracy w Polsce oraz elektryka i pomocnika elektryka do pracy w Niemczech. Zapewniamy umowę o pracę, atrakcyjne wynagrodzenie + premie, zakwaterowanie, zjazdy do kraju służbowymi samochodami. Tel 728336030, mail biuro@anc-ad.eu

TRANSPORT



Ogłoszenia drobne przyjmujemy w siedzibie redakcji gazety przy ul. Kosciuszki 13a w Prudniku (pon.-pt. 8-16) oraz mailowo. Ogłoszenie drobne zlecić możecie również wysyłając SMS o treści „TPR.DROBNE" + tekst ogłoszenia (bez polskich znaków) na numer:
7643 (7,38 zł z VAT)
- aby zamówić 1 publikację
79567 (11,07 zł z VAT)
- aby zamówić 2 publikacje
91909 (23,37 zł z VAT)
- aby zamówić 5 publikacji
Suma znaków w wiadomości (wraz z prefiksem) to 160. Prosimy nie używać polskich znaków diakrytycznych.

Reklama w „Tygodniku" 77 436 28 77 reklama@tygodnikprudnicki.pl





















OGŁOSZENIA DROBNE DO NAJBLIŻSZEGO NUMERU PRZYJMOWANE SĄ DO WTORKU DO GODZ. 10.00

eprasa.pl 7b407da2d1

SMACZNIE W REGIONIE



MENU/DANIE DNIA FACEBOOK: Wytwórnia Pierogów Wartościowych



FACEBOOK: Margos Fit



MENU terazprudnik.pl/smacznie/hana







FACEBOOK Restaurace Selavi



77 436 28 77 | 601 268 421
REKLAMA W „TP"
reklama@tygodnikprudnicki.pl

PROJEKT GRATIS
ZMIANY W TRAKCIE EMISJI GRATIS

INFORMACJA

Burmistrz Prudnika informuje, że na tablicy ogłoszeń w Urzędzie Miejskim w Prudniku przy ul. Kościuszki 3 oraz na stronie Biuletynu Informacji Publicznej www.bip.prudnik.pl, w dniu 27 maja 2026 r. zamieszczony został wykaz lokali mieszkalnych przeznaczonych do oddania w najem. Ponadto w dniu 03 czerwca 2026 r. zamieszczone zostały wykazy lokali mieszkalnych przeznaczonych do sprzedaży oraz wykaz nieruchomości przeznaczonych do dzierżawy.

KSERO WYDRUK
A3
A4
CZARNO-BIAŁE / KOLOROWE
Redakcja
„Tygodnika Prudnickiego"
Prudnik, Kościuszki 13a (obok PKS)

eprasa.pl 7b407da2d1

KOREPETYCJE
PRZYGOTOWANIE DO MATURY, EGZAMINU ÓSMOKLASISTY I POMOC W BIEŻĄCEJ NAUCE
STACJONARNIE LUB ONLINE
INDYWIDUALNIE LUB GRUPOWO
POZIOM PODSTAWOWY I/LUB ROZSZERZONY:
MATEMATYKA
CHEMIA
BIOLOGIA
GEOGRAFIA
POZIOM PODSTAWOWY:
FIZYKA
505 084 469
/ CK Centrum Korepetycji

KZ KONSTRUKCJE
www.ZGORZELSKI.pl
• HALE • WIATY • MAGAZYNY
• KONSTRUKCJE SPAWANE
77 438 15 40 602 48 20 46
Zakład Ślusarski „ZGORZELSKI" Adam Zgorzelski
Biedrzychowice 148, 48-250 Głogówek

ROZA
brukowanie
roboty ziemne
urządzanie zieleni
Piotr Basałaj
Kolonia Kaszubska 8a, Konradów
tel. 695 282 333, 603 266 066
www.roza-bruk.pl
basalaj.piotrek@gmail.com

SERWIS, NAPRAWA ROLET ZEWNĘTRZNYCH
Dostawa i montaż
- stolarki okiennej,
- rolet zewnętrznych i wewnętrznych
- żaluzji i moskitier
HFL Andrzej Chruściel • tel. 506 074 810
e-mail: HFL_andrzej.chrusciel@wp.pl

STW
STACJA PALIW
PRUDNIK
UL. PRZEMYSŁOWA 3
Slovnaft
Partner
Oferujemy wysokiej jakości paliwa koncernu SLOVNAFT w atrakcyjnych cenach!
Zapraszamy do współpracy firmy!

Reklama w „Tygodniku" 77 436 28 77
reklama@tygodnikprudnicki.pl

Reklama w „Tygodniku Prudnickim" 77 436 28 77

USŁUGI BRUKARSKIE
SUPER-BRUK
KRZYSZTOF LOREK
• UKŁADANIE KOSTKI BRUKOWEJ I GRANITOWEJ
• PRZYŁĄCZA WODNOKANALIZACYJNE
• USŁUGI MINIKOPARKĄ
• MONTAŻ OGRODZEŃ
SUPER-BRUK@WP.PL
TEL. 783 176 622

eprasa.pl 7b407da2d1



















Stabilna praca w sercu Tyrolu!

Personel sprzątający

In Facility
FACILITY MANAGEMENT

- noclegów, wjazdów i zjazdów
- zatrudnienie bez pośredników
- grafik dostosowany do potrzeb pracowników
- miejsca pracy w przepięknym Tyrolu, możliwość poznania kraju

Wymagania:
- umiejętność pracy w zespole
- dokładność i sumienność
- dobra organizacja pracy

Oferujemy:
- atrakcyjne wynagrodzenie 12,40 euro brutto/godz
- dodatkową 13. i 14. pensję, co daje plus 3500 euro brutto rocznie!
- organizacja i dofinansowanie

Zakres obowiązków:
- sprzątanie biur, kuchni, łazienek, korytarzy, pomieszczeń socjalnych, pokoi pracowniczych
- odkurzanie i mycie podłóg, powierzchni mebli, stołów, blatów
- sprzątanie toalet, umywalek, kabin prysznicowych, dezynfekcja powierzchni
- opróżnianie koszy na śmieci
- czyszczenie szyb i okien

Złóż podanie już dziś i dołącz do naszego zespołu!
Aby aplikować, wyślij swoje CV na adres: office@in-facility.com
Tel. 77 466 83 97 lub 604 294 250

GAZELE BIZNESU 2020
21. EDYCJA RANKINGU NAJBARDZIEJ DYNAMICZNYCH MAŁYCH I ŚREDNICH FIRM
Puls Biznesu



ELEKTRYK – praca na terenie Niemiec **POMOCNIK ELEKTRYKA** – praca na terenie Niemiec **POMOCNIK BUDOWLANY** – mile widziane doświadczenie, praca na terenie woj. Opolskiego **TECHNIK ELEKTRYK**- wykształcenie średnie elektryczne, praca w Wierzchu **ELEKTROMECHANIK** – wykształcenie zawodowe, praca w Wierzchu **ELEKTRYK** – wykształcenie zawodowe, praca w Wierzchu **SPAWACZ** – doświadczenie w zawodzie, praca w Prudniku **OPERATOR PRASY** – doświadczenie w zawodzie, praca w Prudniku **KIEROWCA** – prawo jazdy kat. B i C, praca w Prudniku **SZWACZKA MASZYNOWA** – doświadczenie w zawodzie, praca w Prudniku **MURARZ** – mile widziane doświadczenie, prawo jazdy kat. B, praca w Głogówku **DOJARZ** – doświadczenie w zawodzie, praca w zawadzie **MALARZ, DOCIEPLENIOWIEC , REGIPSIARZ** – mile widziane doświadczenie, praca w Głogówku **SPRZEDAWCA** – mile widziane doświadczenie, praca w Głogówku **POMOCNICZY ROBOTNIK BUDOWLANY** – praca w Prudniku **TERAPEUTA UZALEŻNIEŃ** – praca w Prudniku **KONSERWATOR** – praca w Pokrzywnej **SPRZEDAWCA** – praca w Prudniku **SPRZEDAWCA W PUNKCIE SKLEPOWYM PIEKARNICZO-CUKIERNICZYM**- praca w Prudniku **SPECJALISTA DS. ZAMÓWIEŃ PUBLICZNYCH**- doświadczenie w zawodzie, praca w Prudniku **PRACOWNIK BIUROWY – MŁODSZY SPECJALISTA DS. JAKOŚCI** – wykształcenie średnie, praca we Włostowej **KLEJARZ SZKŁA** – mile widziane doświadczenie, praca w Prudniku **PRACOWNIK PRODUKCJI** - rozkrój szkła, operator maszyn CNC – praca w Prudniku

eprasa.pl 7b407da2d1

OAZA
HOTEL RESTAURACJA
★ ★ ★
48-200 Prudnik
ul. Zwycięstwa 2
tel. 77 406 84 80
798 782 202
www.hotelprudnik.pl



Hotel Oaza oferuje:
• bazę noclegową do 50 miejsc,
• salę bankietową na 90 osób
oraz salę restauracyjną.
Organizujemy wesela, komunie, urodziny, stypy oraz konferencje.

NAUKA JAZDY
„PRAWKO" PAŚCIAK
Kat. A, A1, A2, AM
B, B+E, C, C+E, D
* Kwalifikacja wstępna
Szkolenia okresowe
608 399 194
www.prawko.edu.pl

Meble Stylowe Jaro
-Antyki-
www.klasyczne-meble.pl
ul. Kruczkowskiego 5 48-303 Nysa
668 117 978 | 602 408 697 | 77 433 00 51

KOWALSTWO ARTYSTYCZNE-ŚLUSARSTWO
bramy • ogrodzenia
balustrady • stal nierdzewna
usługi spawalnicze
ZATRUDNIMY PRACOWNIKA
DO PRODUKCJI OGRODZEŃ I BALUSTRAD
METALFLEX 48-250 Mionów 53b, tel. 665 379 024, www.metalflex.com.pl

GREENWOOD
PIELĘGNACJA I WYCINKA DRZEW





• wycinka i pielęgnacja drzew metodami alpinistycznymi
• zrąbkowanie gałęzi
• frezowanie (karczowanie) pni
• usługi wysokościowe i ogrodnicze
• 20 lat doświadczenia
Greenwood Andrzej Penar
501 607 880

FLYNET



najlepszy internet w regionie
FLYNET
Prudnik, ul. Prężyńska 17
77 55 20 800
internetprudnik
www.flynet.com.pl

AUTO MAJA
WYPOŻYCZALNIA SAMOCHODÓW
WARSZTAT SAMOCHODOWY
Mariusz Derlik
diagnostyka komputerowa • serwis klimatyzacji • blacharstwo, lakiernictwo • mechanika samochodowa • spawanie aluminium • holowanie
ZATRUDNIMY PRACOWNIKA!
Głogówek 504 570 113



DOM POGRZEBOWY
mgr inż. Grażyna Janus-Bartnik
tel. całodobowy
602 471 380



Prudnik ul. Dąbrowskiego 4 tel.77 436 23 71 | 77 436 20 13

Reklama w „Tygodniku" 77 436 28 77 reklama@tygodnikprudnicki.pl

REGENERACJA WYROBÓW Z PIERZA
pranie, czyszczenie
KRZYŻKOWICE 50
tel. 77 436 09 88
kom. 698 840 820, 608 769 437



FRESCO
coffee machines
Autoryzowany, lokalny dystrybutor expresów do kawy FRESCO - NYSA
Niezawodne automatyczne ekspresy do hoteli, restauracji oraz do każego biura
664 045 533
TERMOSY.COM.PL

Prudnik, ul. Prężyńska 26
tel. 77 402 20 44, 783 502 295
pn-pt 8:00-16:00
sob 8:00-13:00
NIECH BĘDZIE CIEPŁO
SKŁAD OPAŁU
• WĘGIEL I GATUNKU • WAGI ELEKTRONICZNE
• TRANSPORT GRATIS

Laurence MODA MĘSKA



nie tylko
GARNITURY
Głuchołazy, ul. Kościuszki 5

Reklama w „Tygodniku" 77 436 28 77 reklama@tygodnikprudnicki.pl

kor kam
www.korkam.pl
Piotr Kornecki
48-231 Lubrza
ul. Szkolna 1a
tel. 77 437 53 18
kom. 507 180 475



eprasa.pl 7b407da2d1

MEDYCYNA I ZDROWIE

NOWA LOKALIZACJA!
Sklep Medyczny FIZJO-MED
Prudnik, ul. Piastowska 32-34
697 383 768
sklep.fizjo-med@wp.pl
Czynne od poniedziałku do piątku od 8.30 do 16.00
Szanowni Klienci!
Sklep Medyczny Fizjo-Med mieszczący się w szpitalu PCM został przeniesiony na ul. Piastowską 32/34 (przy Placu Wolności - obok banku PKO, miejsce po sklepie Żabka)

Barbara Wężykowska-Więcek
psychiatra
Prudnik, ul. Staszica 4
rejestracja 696 020 254

GABINET CHIRURGII LASEROWEJ I KLASYCZNEJ, MEDYCYNA ESTETYCZNA
Sławomir Orkisz
SPECJALISTA CHIRURG
Usuwanie zmian skórnych, znamion, wrastających paznokci, przebarwień, zmarszczek, zmian posłonecznych, zmian naczyniowych i naczyniaków, esperal
NOWOŚĆ: OSOCZE BOGATOPŁYTKOWE - lifting twarzy
FIBRYNA w leczeniu schorzeń stawowych, łysienia i ran
Prudnik, ul. Kościuszki 15
rejestracja telefoniczna: 602 284 121



Prudnik, Pl. Zamkowy 2 (inkubator), lok. nr 6 Karolina Wicher-Sienkiewicz Psychodietetyk

ALERGOLOG
specjalista chorób płuc
lek. med. Iwona ROBOTYCKA-LENCZUK
przyjmuje w Nysie, ul. Marcinkowskiego 2-4
rejestracja telefoniczna
77 448 00 33
606 928 653

Centrum Stomatologiczne w Prudniku
rok założenia 1999
NFZ Narodowy Fundusz Zdrowia
PORADNIE stomatologia zachowawcza • ortodoncja • protetyka
PRACOWNIA RTG zdj. punktowe • panoramiczne • tomografia 3D
USŁUGI stomatologia dzieci i młodzieży • leczenie kanałowe • wypełnianie, odbudowa zębów • higienizacja jamy ustnej • leczenie wad zgryzu • protezy zębowe, korony, mosty, licówki
Prudnik, ul. Kościuszki 15 | rejestracja 77 436 37 07 | RTG 77 406 46 32



KARDIOLOG
dr n. med.
Iwona Ossowska-Szymkowicz
Prywatny Gabinet Kardiologiczny
Głuchołazy ul. Karłowicza 40
szpital MSW – AMBULATORIUM
ŚRODA PONIEDZIAŁEK
Echo serca
Testy wysiłkowe
Holter
EKG i RR
akredytacja indywidualna ECHO
REJESTRACJA 502 231 770

Jarosław Bugajski
Specjalistyczna Prywatna Praktyka Lekarska
specjalista chorób wewnętrznych
KARDIOLOG
Biała, ul. Opolska 18/1
Przyjmuje w czwartki - rejestracja 691 755 122
echo serca, holter EKG, holter ciśnieniowy, test wysiłkowy, USG brzucha i tarczycy,

OKULISTYKA, MEDYCYNA ESTETYCZNA
Bożena Orkisz
SPECJALISTA CHORÓB OCZU
Wizyty prywatne
plastyka powiek plazmą IQ, usuwanie guzków powiek.
Osocze bogatopłytkowe
lifting powiek i twarzy.
Prudnik, ul. Kościuszki 15
rejestracja telefoniczna: 77 436 02 01





eprasa.pl 7b407da2d1

Janusz ROMANIUK
lekarz chorób wewnętrznych
porady internistyczne • EKG, USG • badania sportowo-lekarskie • badania kierowców
PRYWATNY GABINET LEKARSKI PRUDNIK, ul. Lwowska 16a
Godziny przyjęć: poniedziałki i piątki 16:00-18:00
Rejestracja: 605 207 520 | 77 436 16 00 | januszromaniuk@tlen.pl

PRACOWNIA OPTYCZNA
ANNA ORKISZ
Prudnik, Przychodnia MEDICUS II p przy Poradni Okulistycznej
578 976 386
czynne:
Poniedziałek - piątek 8:00-15:00
Wtorek 12:00-18:00

JAR-BUD
Ocieplanie i inne prace elewacyjne
Malowanie budynków na zewnątrz i wewnątrz
696 865 491

Pracownia Protetyki Stomatologicznej
inż. tech. dent.
Aleksandra Strońska
WYKONAWSTWO LABORATORYJNE PROTEZ
NAPRAWY PROTEZ oraz inne usługi protetyczne
Tel. 574 445 102
INKUBATOR (parter - lok nr 4)
Plac Zamkowy 2 Prudnik

ZAKUWANIE PRZEWODÓW HYDRAULICZNYCH
Zakuwanie przewodów wysoko- i niskociśnieniowych
Przewody do myjek ciśnieniowych
Zakuwanie lin stalowych
Armatura hydrauliczna (złączki, przyłączki, nyple)
Szybkozłącza hydrauliczne, manometry
Oleje, smary, filtry do maszyn budowlanych i rolniczych
w razie awarii możliwość zakucia w godzinach nocnych
Prudnik, ul. Prężyńska 36a | 798 353 254 | 505 081 076

Oferta specjalna reklamy dla branży medycznej i branż pokrewnych
77 436 28 77
reklama@tygodnikprudnicki.pl

KSERO WYDRUK CZARNO-BIAŁE / KOLOROWE A3 A4
Redakcja „Tygodnika Prudnickiego"
Prudnik, Kościuszki 13a (obok PKS)

SPRZEDAŻ I MONTAŻ
OKNA PCV
OKNA DREWNIANE
OKNA ALUMINIOWE
ROLETY WEWNĘTRZNE
ROLETY ZEWNĘTRZNE
DRUTEX NAJLEPSZE OKNA
ZYSKUJESZ JAKOŚĆ (I UPOMINEK)
GAMA
GŁUCHOŁAZY ul. Konstytucji 3 Maja 17a, tel./fax 77 439 46 74
NYSA ul. Piastowska 26, tel./fax 77 448 43 53
WWW.OKNAGAMA.PL • GAMAOKNO@WP.PL • WWW.OKNAGAMA.PL • GAMAOKNO@WP.PL

Naturoterapia
Mgr Teresa Kuliszewska
Naturalne metody leczenia i regeneracji
Masaże & Rehabilitacja
Mgr Teresa Kuliszewska
Masaże:
• Leczniczy
• Rehabilitacyjny
• Masaż wg Breussa
• Masaż i kursy Shantala
• Masaż Kobido i fototerapia, Face Taping
• Masaż Korugi Anti-Aging
Terapie nowoczesne
• Tlenoterapia - Komora Hiperbaryczna
• Terapia wodorowa
• Terapia Bemer - mikrokrążenie
• Terapia Mezatorem
• Terapia światłem Light Clear Ero i Light Restore Ero
• Terapia Ceragem-E - masaż i promieniowanie podczerwone
Terapie wspomagające
• Kinezjotaping
• Świecowanie uszu i pępka
• Stawianie baniek
• Detoks organizmu
Rejestracja: 608 282 552
www.masazprudnik.pl
ul. Kolejowa 27, 48-200 Prudnik
BEMER

OPTYKAn
Masz problem z widzeniem?
dla naszych Klientów
BEZPŁATNE BADANIE WZROKU
Prudnik, ul. Górna 2 (obok Metra)
77 436 04 00

PRZEDŁUŻANIE RZĘS METODĄ UV
Oficjalnie wprowadzam w Prudniku nowoczesną technologię przedłużania rzęs metodą UV – rozwiązanie, które wyznacza nowy standard w stylizacji rzęs.
To innowacyjna metoda, która łączy komfort noszenia, wyjątkową trwałość, precyzję wykonania oraz znacznie krótszy czas zabiegu.
W przeciwieństwie do standardowych uzupełnień, które często zajmują nawet 2–2,5 godziny, u mnie uzupełnienie rzęs metodą UV trwa około 50 minut. To idealne rozwiązanie dla kobiet, które chcą wyglądać pięknie, ale nie chcą tracić wielu godzin w ciągu dnia.
Metoda UV to propozycja dla kobiet, które cenią sobie:
– nowoczesne rozwiązania,
– większy komfort podczas zabiegu,
– trwałą i dopracowaną stylizację,
– oszczędność czasu,
– oraz szansę na stylizację nawet przy większej wrażliwości oczu.
Dla wielu klientek, które miały problem z tradycyjną metodą, UV może okazać się – bardziej komfortowym i lepiej tolerowanym rozwiązaniem.*
Przedłużanie rzęs metodą UV – już dostępne w Studio Vimadora.
* Każda reakcja organizmu jest indywidualna – przy skłonności do alergii zalecana jest ostrożność.
NOWOŚĆ W Prudniku
Ratuszowa 6-14, Prudnik
Umów swoją wizytę na vimadora.booksy.com/a/
Studio „Vimadora
Tel. 884 382 288
STUDIO VIMADORA

TRIX SERVICE AUTOGAZ 1997
Od prawie 30 lat zajmujemy się montażem i serwisem INSTALCJI LPG różnych firm
Posiadamy jako jedni z nielicznych w okolicy urządzenie do testowania wtryskiwaczy gazowych
W ofercie także:
• obsługa klimatyzacji
• naprawa zawieszeń i układów hamulcowych, wydechowych
• wymiana rozrządów, olejów, filtrów
• diagnostyka OBD
Lubrza, ul. Wolności 64
tel. 692 336 636
www.trix-autogaz.pl

Dom Seniora SALUTARIS
Złoty Stok
ul. Spacerowa 5
605 100 638
Dom Seniora Salutaris
domseniorazlotystok.pl

MALUMANI
PROFESJONALNA STYLIZACJA PAZNOKCI
Prudnik, Rynek 12 | 732 950 165
@Malumani
@kaja_z_malumani

eprasa.pl 7b407da2d1



WYCIĄG Z OGŁOSZENIA
O PRZETARGU NA SPRZEDAŻ NIERUCHOMOŚCI

Burmistrz Prudnika ogłasza przetarg ustny nieograniczony na sprzedaż n/w nieruchomości, który odbędzie się **w dniu 9 lipca 2026 r. o godzinie 10.00** w Urzędzie Miejskim w Prudniku przy ul. Kościuszki 3, pokój nr 117.

I. Przetarg po raz pierwszy:

1. Nieruchomość niezabudowana położona w Szybowicach:

1) Nieruchomość oznaczona w ewidencji gruntów i budynków jako **działka nr 600/7** – obręb Szybowice (PsIII), KW OP1P/00036109/1 - właściciel Gmina Prudnik.

2) Powierzchnia nieruchomości: **0,3922 ha.**

3) Cena wywoławcza nieruchomości wynosi: **51.500,00 zł brutto.**

4) **Wysokość wadium: 5.150,00 zł, termin wpłaty: do dnia 2 lipca 2026 r.**

Za datę wniesienia wadium uważa się datę wpływu środków pieniężnych na rachunek Gminy Prudnik:

Nr 46 8905 0000 2001 0000 0215 0108 Bank Spółdzielczy w Prudniku. Ogłoszenie o wymienionym w niniejszym wyciągu przetargu zostało wywieszone na tablicy ogłoszeń w siedzibie Urzędu Miejskiego w Prudniku, ul. Kościuszki nr 3, 48-200 Prudnik i opublikowane na stronie Biuletynu Informacji Publicznej (BIP) www.bip.prudnik.pl, oraz w serwisie internetowym www.otoprzetargi.pl.

Szczegółowe informacje dotyczące przetargów można uzyskać w Urzędzie Miejskim w Prudniku ul. Kościuszki nr 3, 48-200 Prudnik, w Wydziale Mienia Gminy i Gospodarki Przestrzennej, pok. nr 20, tel. 77/4066252.

Z PERSPEKTYWY OPTOMETRYSTY (62)

Filtr ważniejszy niż kolor

Okulary przeciwsłoneczne wielu osobom kojarzą się przede wszystkim z mocno przyciemnionymi szkłami, ponieważ wciąż funkcjonuje przekonanie, że: „im czarniejsze, tym lepsza ochrona dla oczu". To jednak jeden z najczęściej powtarzanych mitów dotyczących ochrony wzroku.

Małgorzata STRAUB

Choć może się to wydawać zaskakujące, ani kolor, ani stopień przyciemnienia soczewki nie świadczą o jej zdolności do ochrony oczu przed promieniowaniem UV. Dobrze wykonane, przezroczyste okulary korekcyjne wyposażone w wysokiej jakości filtr, chronią wzrok równie skutecznie, a czasem nawet lepiej, niż te bardzo ciemne okulary przeciwsłoneczne niewiadomego pochodzenia.

Czym innym jest ochrona oczu, a czym innym sam komfort widzenia. Przyciemnione soczewki ograniczają ilość światła docierającego do oka, dzięki czemu zmniejszają olśnienie i sprawiają, że przebywanie w pełnym słońcu staje się znacznie przyjemniejsze. Jaśniejsze lub całkowicie przezroczyste szkła nie dają takiej ulgi. Mogą skutecznie chronić przed promieniowaniem ultrafioletowym, ale nie zmniejszają odczucia jasności, w związku z czym nadal możemy odruchowo mrużyć oczy podczas słonecznych dni. Ta różnica ma szczególne znaczenie w przypadku okularów pochodzących z niepewnych źródeł, ponieważ mocno przyciemnione szkła, bez potwierdzonej ochrony UV, mogą okazać się bardziej niebezpieczne niż ich całkowity brak. Ograniczając ilość światła wpadającego do oka, wywołują naturalną reakcję organizmu, podczas której źrenice rozszerzają się, aby wpuścić więcej promieni i utrzymać możliwie najlepszą jakość widzenia. Działa to podobnie jak przysłona aparatu fotograficznego, która otwiera się coraz szerzej, w momencie gdy wokół robi się ciemniej. Szeroka źrenica przepuszcza nie tylko więcej światła, ale także większą ilość szkodliwego promieniowania UV. Oko zachowuje się tak, jakby było bezpiecznie schowane w cieniu, a w rzeczywistości nadal pozostaje narażone na działanie czynnika, przed którym okulary te miały je przecież chronić.

Tak, jak wspominałam w moim poprzednim artykule, długotrwałe narażanie oczu na nadmiar ultrafioletu, zwiększa ryzyko rozwoju wielu schorzeń narządu wzroku. Najbardziej podstępne jest jednak to, że skutki nie pojawiają się od razu, w przeciwieństwie do oparzenia słonecznego skóry, które można zauważyć niemal natychmiast.

Promieniowanie UV działa po cichu, a jego wpływ gromadzi się przez lata. Pierwsze konsekwencje często stają się widoczne dopiero po dłuższym czasie.

Podsumowując, o ochronie oczu decyduje filtr UV, a nie kolor czy stopień przyciemnienia szkieł. Warto więc wybierać okulary świadomie i pamiętać, że sama naklejka z napisem „UV400" nie zawsze jest gwarancją rzeczywistej ochrony. W razie wątpliwości, warto zweryfikować ich parametry w salonie optycznym, aby móc później spokojnie i bezpiecznie korzystać z przyjemnego czerwcowego słońca, czego serdecznie Wam Wszystkim życzę. ■

Autorka jest optometrystą (RIZM: 1500017150), członkiem Komisji Etyki Optometrii PTOO (NO18307), PSSK, EuDES i EuMyS (wizytówka Salonu Optycznego „Wzrokowcy" na str. 4)





eprasa.pl 7b407da2d1



Weekend

INFORMATOR KULTURALNO-ROZRYWKOWY

ZAPROSZENIE

Spotkania „Wokół nauczania Prymasa” w Prudniku

28 maja w kościele pw. św. Michała Archanioła w Prudniku odbyła się Msza św. w święto patronalne Katolickiego Stowarzyszenia „Civitas Christiana”, w intencji kanonizacji bł. Stefana kardynała Wyszyńskiego. 8 czerwca w Prudnikim Ośrodku Kultury zaprezentowane zostaną wykłady dr hab. prof. Andrzeja Szymańskiego z Uniwersytetu Opolskiego i Piotra Sutowicza z „Civitas Christiana” (godz. 18.00). 14 czerwca odbędą się uroczystości w Sanktuarium św. Józefa w Prudniku-Lesie (godz. 11.30). Przewodniczył będzie ks. prof. Marek Lis. ■

W SKRÓCIE

WYDARZY SIĘ W EUROREGIONIE

4 czerwca (czwartek)

BOŻE CIAŁO

Noc Muzeów w Farskiej Stodole w Biedrzychowicach. Otwarcie wystawy „Stare śląskie szkło” i referat Róży Zgorzelskiej (godz. 17.00). Możliwość zwiedzania muzeum (godz. 18.30-23.00). Skromny poczęstunek.

Koncert „Saksofon w klasyce i rozrywce” w Głuchołazach. Koncert uczniów klasy saksofonu Henryka Weznera i nauczycieli Państwowej Szkoły Muzycznej I i II st. w Nysie. Wystąpi m.in. Aleksandra Łukaszewska - tegoroczna dyplomantka, uczennica Henryka Weznera oraz Jan Wezner. Sala koncertowo-wystawowa przy Domu Artysty w Głuchołazach, godz. 15.00.

5 czerwca (piątek)

Wystawa obrazów Very Siffner w Krnowie. Vera Siffner studiowała malarstwo na Uniwersytecie Concordia w Montrealu, zajmuje się projektowaniem i ilustracją, prezentowała swoje prace na niezliczonych wystawach zbiorowych i indywidualnych w Kanadzie, Stanach Zjednoczonych i Czechach. Muzeum Miejskie w Krnowie, godz. 17.00.

Spotkanie autorskie z Gabrielą Anną Kańtor pt. „Śląskie fortuny i kobieca siła - Joanna Gryzik. Od Goduli po wielkie rody”. Na spotkanie z autorką książek: „Kroniki z płatków śniegu”, „Tańcząc na czubkach palców”, „Ławeczka księżnej Daisy”, „Pani na Kopicach”, „Śląski kopciuszek” zaprasza Fundacja Benevolens. **Dom Artysty w Głuchołazach**, godz. 17.00.

Fundacja Benevolens

czytaj na str. 27

PRUDNICKI OŚRODEK KULTURY

Najpiękniejsze melodie świata

„Najpiękniejsze melodie świata” to koncert w wykonaniu Jana Weznera (instrumenty perkusyjne) i Adama Kopyto (akordeon), który zabrzmiał w Prudnickim Ośrodku Kultury z okazji Dnia Matki



Jan Wezner gra na cymbałach wileńskich



Z akordeonem Adam Kopyto

Grzegorz WEIGT

Przepiękny koncert w sali reprezentacyjnej Prudnickiego Ośrodka Kultury. Wystąpił zespół kameralny Percodion Duo, w składzie: Jan Wezner (instrumenty perkusyjne) oraz Adam Kopyto (akordeon). Wspaniała muzyka, klasyczne znane utwory w rewelacyjnym wykonaniu. Dobrze, że publiczność dopisała, bo można było bardzo przyjemnie spędzić czas. Koncert odbył się w czwartek 28 maja. Na spotkanie z muzyką świata zaprosiła Joanna Korzeniowska, kierownik ds. programowych POK. Z dedykacjami dla mam usłyszeliśmy największe evergreeny muzyki klasycznej takie jak „Melodie Cygańskie” czy „Czardasz”, muzyki filmowej jak „Skrzypek na dachu”, „Bandyta”.

Percodion Duo wyróżnia się unikatowym brzmieniem dzięki połączeniu różnorodnych instrumentów, takich jak ksylofon, dzwoneczki, melodyka oraz akordeon. Percodion Duo jest nowym zespołem kameralnym na muzycznej mapie naszego regionu. W jego skład wchodzą doświadczeni muzycy oraz nauczyciele opolskich szkół muzycznych: Jan Wezner i Adam Kopyto. Pomysł na stworzenie zespołu powstał w maju ubiegłego roku podczas jednego z koncertów dla dzieci. Zespół wystąpił już na: IV Opolskim Etnofestiwalu w Niemodlinie, Dniu Edukacji Narodowej w PSM w Głubczycach czy w Centrum Kultury w Głuchołazach.

Jan Wezner jest absolwentem Akademii Muzycznej im. Feliksa Nowowiejskiego w Bydgoszczy na wydziale instrumentalnym w klasie perkusji. Uzyskał również tytuł licencjata w klasie perkusji jazzowej w Państwowej Wyższej Szkole Zawodowej w Nysie. Pracuje jako nauczyciel gry na perkusji w Państwowej Szkole Muzycznej I st. w Głubczycach oraz w Prudniku. Współpracuje z zespołami: Take Style, Herbert Piano Trio, Saxesfull Plus, Wezner Ensemble oraz Jazztelmen Trio.

Adam Kopyto to absolwent Państwowej Szkoły Muzycznej II stopnia w Opolu oraz Akademii Muzycznej w Katowicach, gdzie ukończył wydział teorii muzyki oraz wydział instrumentalny. Wraz z kwartetem wokalnym Problem wygrał jeden z odcinków programu Szansa na sukces oraz wystąpił w koncercie Debiuty podczas 35. Krajowego Festiwalu Piosenki Polskiej w Opolu (1998). Od 2012 roku jest dyrektorem w Państwowej Szkole Muzycznej w Głubczycach.Jako akordeonista współpracuje z zespołem Flow oraz Śląską Nauczycielską Orkiestrą Akordeonową.



Koncert w sali reprezentacyjnej Prudnickiego Ośrodka Kultury

GRZEGORZ WEIGT (4)

Najpiękniejsze melodie świata, to zobowiązuje i zrealizowane zostało w pełni. Dla przykładu, co zabrzmiało? Koncert otworzył finał (nomen omen) utworu „Melodie Cygańskie” Pablo Sarasate. Następnie w podróży był Neapol i „Tarantella napoletana” (La Danza) Gioacchino Rossiniego. Muzyka z akordeonem więc nie mogło zabraknąć Paryża. Zabrzmiał francuski walczyk „Petite boutique” Otto Eckelmanna. Można było posłuchać znakomitej bałkańskiej muzyki z Macedonii Nebojša Jovana Živkovića (klasyka muzyki perkusyjnej). Był słynny musical „Skrzypek na dachu” i popularny utwór „Gdybym był bogaty”. Percodion duo zaprezentował też „Tango” Carlosa Gardela z filmu „Zapach kobiety”. W ramach klasyki był „Taniec z szablami” Arama Chaczaturiana, czy popularna „Clarinet Polka / Polka Dziadek” (melodia znana z sygnału radiowej audycji „Lato z radiem”). Była obecna także polska muzyka filmowa, np. „Ragtime” Henryka Kuźniaka z filmu „Vabank”, „Walc” Wojciecha Kilara z filmu „Ziemia obiecana”. Nie zabrakło swego rodzaju premiery - instrumentu jeszcze w Percodion Duo dotąd nieobecnego. Zabrzmiały cymbały wileńskie, w utworze z polsko-brytyjsko-niemiecko-francuskiego filmu „Bandyta”. Muzycy znakomicie wykonali „Taniec Eleny” Michała Lorenca.

Pamiętać trzeba, że ten poruszający koncert zorganizowany został dla mam. Zapraszając na wydarzenie Joanna Korzeniowska mówiła: - Dzisiejszy wieczór dedykujemy wszystkim mamom, za ich miłość, troskę, cierpliwość i obecność, która nadaje sens naszym codziennym chwilom. Muzyka, która dzisiaj zabrzmi, jest wyrazem wdzięczności i serdecznych uczuć płynących prosto z serca. Niech ten koncert stanie się chwilą wzruszeń, wspomnień i pięknych emocji. Życzymy państwu niezapomnianych muzycznych przeżyć.

Cóż, tak się stało i wypada poprosić o bis. ■



Publiczność dopisała, na sali było bardzo wiele mam

eprasa.pl 7b407da2d1

DZIEŃ MATKI W GŁUCHOŁAZACH

Czekasz mnie, Mamo



26 maja w Centrum Kultury w Głuchołazach odbył się koncert z okazji Dnia Matki. Wystąpili: Wiktoria Wojdyła i Tomasz Wojdyła oraz wokaliści Dziecięcego Studia Piosenki CK pod kierunkiem Alicji Główki.

CENTRUM KULTURY W GŁUCHOŁAZACH

We wtorkowy wieczór 26 maja w Centrum Kultury w Głuchołazach odbył się koncert z okazji Dnia Matki, zorganizowany w ramach cyklu Muzyczne Fajfy. Koncert był okazją, by wspólnie świętować jeden z najpiękniejszych i najbardziej wzruszających dni w roku, poświęcony wszystkim mamom.

Na scenie sali widowiskowej CK zaprezentowali się wokaliści Dziecięcego Studia Piosenki działającego w Centrum Kultury pod kierunkiem Alicji Główki. W drugiej części koncertu wystąpili: Wiktoria Wojdyła i Tomasz Wojdyła w muzycznym programie „Czekasz mnie, Mamo". Wydarzenie poprowadził dyrektor Centrum Kultury Tomasz Kanas.

Na scenie Centrum Kultury w Głuchołazach wystąpiła Wiktoria Wojdyła (mezzosopran) z akompaniamentem Tomasza Wojdyły (fortepian).

Wiktoria Wojdyła, mezzosopranistka i kompozytorka, absolwentka Akademii Muzycznej im. Karola Szymanowskiego w Katowicach, laureatka licznych ogólnopolskich i międzynarodowych konkursów wokalnych. Występowała m.in. w Operze Śląskiej, Filharmonii Zabrzańskiej, Filharmonii Częstochowskiej, Teatrze Rozrywki w Chorzowie, Klubie Pod Jaszczurami oraz podczas projektów muzyki oratoryjnej i operowej, a także rozrywkowej w Polsce i za granicą. W 2026 roku została stypendystką EuropaChorAkademie w Görlitz, gdzie doskonali swoje umiejętności pod kierunkiem wybitnych artystów i dyrygentów. Wiktoria jest instruktorem zajęć wokalnych Centrum Kultury.

Tomasz Wojdyła, pianista, wokalista, zawodowy organista i nauczyciel. Głuchołazianin od wielu lat zaangażowany w życie kulturalne powiatu nyskiego.

Z zaproszenia Centrum Kultury skorzystała liczna grupa słuchaczy, czy może bardziej słuchaczek, mam, które przybyły choćby po to, żeby posłuchać swoich dzieci. ■

A KUKU! KULTURA!

Dziennikarstwo to też pasja

27 maja w Prudnickim Ośrodku Kultury odbyło się kolejne spotkanie z cyklu edukacji kulturalnej dla najmłodszych: „A kuku! Kultura!". Gościem spotkania był dziennikarz Maciej Dobrzański.

To było już 29 (od marca 2023 roku) spotkanie organzowane przez Prudnicki Ośrodek Kultury w ramach cyklu edukacji kulturalnej, skierowanego do przedszkolaków. Dzięki temu dzieci spotykają się z ludźmi sztuki: wokalistami, muzykami, pisarzami, aktorami, filmowcami, plastykami. Spotkania odbywają się w formie audycji edukacyjnych i warsztatów, raz w miesiącu (poza wakacjami). Dzieci słuchają opowieści o życiu artysty, jego inspiracjach i pracy. Zapraszane są również do wspólnego tworzenia.

W maju z przedszkolakami spotkał się prudnicki dziennikarz Maciej Dobrzański. Dzieci miały okazję dowiedzieć się kim jest dziennikarz, dlaczego jest to potrzebny zawód. Maciej Dobrzański opowiedział też, jak zrodziła się jego pasja do zawodu, przedstawił narzędzia swojej pracy. Następnie odbyły się praktyczne mini-warsztaty, podczas których przedszkolaki miały okazję sprawdzić się w roli reporterów. Odważni ochotnicy odpowiadali na pytania, np. o swoje ulubione potrawy. Dzieci ćwiczyły też zadawanie pytań swoim rówieśnikom. Przedszkolaki obejrzały także fragmenty profesjonalnych materiałów medialnych autorstwa Dobrzańskiego. Na zakończenie najaktywniejsze maluchy otrzymały drobne upominki. ■



PRUDNICKI OŚRODEK KULTURY

W ramach projektu z dziećmi spotkał się Maciej Dobrzański

CARITAS PRUDNIK

Majówka na Dzień Matki

Wszystkim Matkom z okazji przypadającego Dnia Matki składamy jak najserdeczniejsze życzenia, wielu łask Bożych, wdzięczności od swoich dzieci, orędownictwa Matki Najświętszej, wzoru wszystkich matek

Takie życzenia do Matek skierowała parafia św. Michała Archanioła w Prudniku, jednocześnie zapraszając na majówkowe spotkanie w domu parafialnym.

Spotkanie odbyło się we wtorek 26 maja – dokładnie w Dzień Matki. Nie zabrakło wzruszeń i pięknych chwil. Wydarzenie przygotował Parafialny Zespół Caritas przy parafii. Podziękowania należą się dzieciom za wspaniałe występy oraz wszystkim osobom zaangażowanym w organizację tego wydarzenia, tu można wymienić m.in. Emilię Kawę i Annę Zakowicz. Obok dzieci w części muzycznej wystąpił też radny Rady Miejskiej Edward Mazur (grając na akordeonie). W wydarzeniu uczestniczyli m.in.: wiceburmistrz Wiesław Kopterski i proboszcz parafii św. Michała ks. Stanisław Bogaczewicz. ■

Spotkanie z okazji Dnia Matki w Domu Katolickim w Prudniku





WIESŁAW KOPTERSKI (2)

eprasa.pl 7b407da2d1

KORFANTÓW

XXXII Majowe Spotkania z Poezją

20 maja w Korfantowie odbyła się kolejna edycja konkursu recytatorskiego „Majowe Spotkania z Poezją" - wydarzenia, które od lat promuje piękno poezji, kulturę żywego słowa i wrażliwość na język ojczysty.



MIEJSKO - GMINNY OŚRODEK KULTURY, SPORTU I REKREACJI W KORFANTOWIE (2)

Uczestnicy spotkania w Domu Kultury w Korfantowie

Konkurs posiada wieloletnią tradycję i od ponad trzech dekad gromadzi młodych miłośników literatury z naszego regionu. Spotkania odbyły się w sali widowiskowej Domu Kultury w Korfantowie.

W pełnej sali uczniowie klas IV-VIII szkół podstawowych zaprezentowali swoje umiejętności recytatorskie, dostarczając publiczności wielu emocji. Organizatorem wydarzenia była Miejsko-Gminna Biblioteka Publiczna w Korfantowie, a honorowy patronat nad konkursem objął burmistrz Korfantowa Janusz Wójcik. Celem konkursu jest popularyzacja poezji, a także rozwijanie wśród dzieci i młodzieży miłości do literatury, kultury żywego słowa oraz wrażliwości na piękno języka ojczystego. Uczestnicy z ogromnym zaangażowaniem prezentowali wybrane utwory poetyckie, zachwycając publiczność i jury dojrzałością interpretacji oraz sceniczną swobodą.

Występy recytatorów oceniała komisja konkursowa w składzie: Zuzanna Sozańska, Tamara Kobylańska oraz Bernadeta Tokarczyk. Po obradach komisja postanowiła nagrodzić i wyróżnić następujących uczestników:

KATEGORIA KLAS IV-V SP

I miejsce Mirosława Stankiewicz (PSP nr 2 Korfantów), II miejsce Hanna Gmochowska (PSP nr 2 Korfantów), III miejsce Anna Pruszyńska (PSP nr 2 Korfantów).
Wyróżnienia: Jakub Wolak (ZSP Ścinawa Mała) i Bartosz Gorzelak (PSP nr 2 Korfantów).

KATEGORIA KLAS VI-VIII SP

I miejsce Piotr Preusner (PSP nr 2 Korfantów), II miejsce Jadwiga Stankiewicz (PSP nr 2 Korfantów), III miejsce Natalia Pejas (PSP nr 2 Korfantów).
Wyróżnienia: Sandra Bednarczyk (ZSP Ścinawa Mała) i Paweł Salik (PSP nr2 Korfantów).

Gratulujemy wszystkim uczestnikom, laureatom, nauczycielom, opiekunom przygotowującym młodych recytatorów do konkursu oraz organizatorom za przygotowanie wydarzenia. ■

CENTRUM KULTURY W GŁUCHOŁAZACH

Wielka woda

W cyklu „Krajoznawcze Spotkania w Centrum Kultury im. Kawalerów Orderu Uśmiechu w Głuchołazach", organizowanym przez Centrum Kultury, PTTK oddział Głuchołazy i Klub Przewodników PTTK Gwarek odbyło się spotkanie z Piotrem Chrobakiem.

20 maja Piotr Chrobak, przewodnik turystyczny, archeolog i lokalny historyk, członek Klubu Przewodników PTTK Gwarek i pracownik Urzędu Miejskiego w Głuchołazach przedstawił prelekcję pt.: „Historyczne powodzie w dorzeczu Białej Głuchołaskiej". W trakcie prelekcji obok historycznych powodzi, jakie nawiedziły dorzecze rzeki Białej Głuchołaskiej, Chrobak mówił także o ostatniej powodzi z 2024 roku, przedstawiając informacje o odkryciach, które wyszły na jaw za sprawą tej powodzi. ■



CENTRUM KULTURY W GŁUCHOŁAZACH

Tomasz Kanas dyrektor CK w Głuchołazach i przewodnik Piotr Chrobak

DZIEŃ MATKI W WALCACH

Szlagierowe Kwiaty



CENTRUM KULTURY I CZYTELNICTWA W WALCACH

Koncert „Szlagierowe Kwiaty dla Mamy" w Walcach

Z okazji Dnia Matki, 24 maja Centrum Kultury i Czytelnictwa w Walcach zaprosiło na koncert „Szlagierowe Kwiaty dla Mamy".

Wieczór wyjątkowy, pełen emocji i wzruszeń, to przecież spotkanie dedykowane wszystkim Mamom. Na scenie CKiCz wystąpili znakomici artyści: Tomasz Calicki & Krzysztof Koniarek wraz z zespołem i solistkami, którzy zabrali publiczność w sentymentalną podróż po najpiękniejszych polskich i zagranicznych szlagierach. Nie zabrakło również miłych niespodzianek oraz upominków dla uczestników. ■

W SKRÓCIE

ciąg dalszy ze str. 25

5-7 czerwca (weekend)

27. Wystawa Twórców Ludowych i Rzemiosła Artystycznego Pogranicza Polsko-Czeskiego w Prudniku. Prezentacje artystów i rzemieślników z całej Polski i zza granicy, występy artystyczne. Zmiana lokalizacji: kompleks sportowy przy ul. Kolejowej.

6 czerwca (sobota)

Parafia św. Michała Archanioła w Prudniku zaprasza młodzież na **spotkanie Lednica 2000**. Wyjazd w sobotę 6 czerwca o godz. 3.30 w nocy sprzed kościoła, powrót w niedzielę rano. Koszt wyjazdu to 180 zł. Zapisy prowadzi ks. Łukasz Labusga.

I Rajd Turystyczny „Kręcimy po Ziemi Korfantowskiej po zdrowie!". Miejsce: boisko sportowe w Korfantowie, zbiórka od godz. 9.30, start godz. 10.00. Dystans 23 km. Zgłoszenia, tel. 786 859 719.

Koncert muzyki z filmów Walta Disneya w Mosznej. Na scenie wystąpią: Orkiestra Filharmonii Opolskiej i Chór Filharmonii Opolskiej. Park przy Zamku Moszna, godz. 17.00. Wstęp wolny.

7 czerwca (niedziela)

Inter Football – Biała Cup 2026. Mecze: roczniki 2017/2018 i rocznik 2019 i młodsi. Pokazy freestylu piłkarskiego, nauka technik żonglerskich, aktywności dla dzieci i rodzin, strefa integracji i wspólnej zabawy. Stadion Miejski w Białej. Zapisy: 77 438 70 26; koordynator Krzysztof Stolarewski, tel.: 18 795 959 574.

8 czerwca (poniedziałek)

Spotkania „Wokół nauczania Prymasa" w Prudniku. Spotkanie drugie: wykład dr hab. prof. Andrzeja Szymańskiego z Uniwersytetu Opolskiego „Ksiądz Prymas Stefan Wyszyński na uroczystościach Milenijnych w Opolu i Kamieniu Śląskim (13-14 sierpnia 1966). Historia i aktualność przesłania" i Piotra Sutowicza z „Civitas Christiana" nt. „Dlaczego nauczanie Prymasa jest aktualne". Prudnicki Ośrodek Kultury, godz. 18.00. 14 czerwca - uroczystości w Sanktuarium św. Józefa w Prudniku-Lesie.

czytaj na str. 28

eprasa.pl 7b407da2d1

W SKRÓCIE

ciąg dalszy ze str. 27

10 czerwca (środa)

Wiolka Walaszczyk Stand -up „Kompromitacja”. Kino „Diana” w Prudniku, godz. 19.00. Bilety 100 zł, dostępne wyłącznie na portalu Kupbilecik.pl.

12 czerwca (piątek)

Projekcja filmu „Jan Englert. Spróbuję jeszcze raz pofrunąć” w kinie „Diana”. Spotkanie z reżyserem Maciejem Dancewiczem. Kino „Diana” w Prudniku, godz. 18.00.

13 czerwca (sobota)

Rycerski zlot motocyklowy - Joannici Rycerze Pogranicza. Godz. 13.30 przejazd motocyklowy, godz. 14.45 występ Andrei Rischki, godz. 15.45 występ bialskich mażoretek Blanco, godz. 16.10 pokaz Marco Dance Studio, godz. 16.30 Joanna Wicher, godz. 17.30 Jacek i Jolanta Kierok, godz. 20.00 zabawa z zespołem Andromex. Pokazy rycerskie, stoiska, warsztaty. Solec, firma Strzoda. Następnego dnia (niedziela 14 czerwca) w Solcu odbędzie się **VIII Zlot ciągników zabytkowych Old-Rol Solec**. Godz. 9.00 rejestracja uczestników, godz. 10.00 Msza św., godz. 11.00 prezentacja, godz. 13.00 pokazy motoryzacyjne, godz. 15.00 parada kolumny pojazdów, godz. 16.30 wręczenie pucharów i nagród, godz. 17.00 podsumowanie zlotu, godz. 18.00 piknik rodzinny.

Letni koncert Valášek w Zlatych Horach. Muzyka cymbałowa zespołów Rochus i Rochusky ze Szkoły Artystycznej w Zlatych Horach. Sanatorium Edel, godz. 15.00.

13-14 czerwca (dwa dni)

Dni Głuchołaz. W sobotę na scenie: godz. 16.00 Studio Piosenki CK, godz. 17.30 Szkoła Muzyczna w Głuchołazach, godz. 19.00 uroczyste otwarcie, godz. 19.30 Magda Bereda, godz. 21.00 Gova, godz. 22.30 Sztywny Pal Azji. **W niedzielę**: godz. 14.30 występy dzieci i młodzieży ze szkół, godz. 16.30 animacje dla dzieci, godz. 18.00 Jerzy Kryszak, godz. 19.30 Sidney Polak, godz. 21.00 Big Cyc. Ponadto m.in.: maraton malarski, turniej wytrzymałościowy, zwiedzanie z przewodnikiem. ■

MILENA BIAŁEK: WIERSZE

To miał być piękny dzień



RYS. GRZEGORZ WEIGT

Milena ma 16 lat. Pisze wiersze, jej utwory są metaforą ludzkiego życia. Gra kolorami stanowi egzemplifikację doznań różnorodności emocji wynikających z obserwacji ludzi i świata.

Milena BIAŁEK

Do końca

Zwyczajny dzień, zwyczajna pora dnia
południe, o ile się nie mylę.
Siedzę na przystanku, tak mi się zdaje.
Przechodzi starszy Pan,
na oko z siedemdziesiąt miał. Pyta:
- Gdzie droga do końca?
Nie bardzo wiem, czy to do mnie.
Rozglądam się, nikogo nie ma.
- Do końca czego, proszę Pana? Ulicy?
- Nie moja droga. Gdzie droga do końca?
- Chyba nie rozumiem.
Jego uśmiech się rozszerza.
Jestem trochę przerażona.
- Droga do końca życia.
Milczę – nie odpowiadam.
- Śmierć, to ona jest tą drogą,
lecz którędy udać się mam?
Nie reaguję udaję, że nic nie słyszałam.
On nagle wybiega na ulicę.
Światło! Pisk opon!
Dalej pamiętam tylko krzyk, krew i płacz.

Błaha sprawa?

Idę znowu naprzód, przed siebie
dzień piękny, pomimo chmur na niebie.
Pierwsza kropla – spada.
Staję, lekki dreszcz czuję na ciele.
To nic! Głowa do góry.
Patrzę na niebo – nic się nie dzieje.
Iść, znowu idę.
Lekki wiatr muska mi skórę,
nawet przyjemnie - tak się czuję.
Pogoda chyba figle mi płata,
teraz już kropli więcej na mnie spada.
Myślę, to przejdzie, deszcz przelotny
i idę dalej, już nie tak pewnie jak przedtem.
Huczy mi w uszach
wiatr coraz silniej wieje.
I nagle, niespodziewanie
ogromna fala deszczu spływa po mnie.
Szukam w popłochu parasolki mej czarnej.
Rozsuwam ją szybko,
ulga mnie zalewa.
Lecz, niestety, ulga chwilowa,
wietrzysko szalone parasol mi zabiera.
Jedyną osłonę przed tym paskudztwem.
Biegnę, by uwolnić się od okropnej tej pogody.
Potykam się, brak mi sił, już nie mogę!

Cała mokra padam na kolana,
krzyczę czemu?! – nikt nie odpowiada.
A tak miał być to dzień piękny.
Tylko ja naiwna pomyślałam, że
Chmury to błaha sprawa.

Świat w którym żyć mi dano

Nie rozumiem świata,
w którym żyć mi dano.
Monotonność,
dni jakby się pokrywają.

Obiecali nam kolorów paletę całą,
a dostałam biały i czarny,
po wymieszaniu powstaje szarość.

Szukam jeszcze sensu,
sensu istnienia naszego.
Na razie wiem tyle co wolno,
a czego nie dano.

I mówić by tu dużo o wolności człowieka.
Nadane nam zło i dobro,
każdy inaczej to postrzega.

Lecz gdzie w tym wszystkim logika!
Jak wszystko odgórnie wskazane nam jest.
I każdy idzie przez to jedno nadane nam życie,
wiedząc że może wszystko,
a tak naprawdę nie mogąc nic.

Z czasem nabieram przekonania takiego,
że uczą nas by z mózgu korzystać
takiego samego.

Dalej szukam sensu i logiki tej całej,
choć trudno w świecie gdzie,
człowiek człowiekowi nierówny jest.

PUBLIKACJA: PROMOCJA

Księga Fränklów i Pinkusów

W środę 27 maja w kinie „Diana” w Prudniku miała miejsce promocja nowej publikacji z historii Prudnika, związanej z rodzinami prudnickich przemysłowców z rodzin Fränklów i Pinkusów.

Promocja książki „Księga Fränklów i Pinkusów” była okazją do poznania niezwykłych historii związanych z dawnym Prudnikiem i rodzinami, które miały ogromny wpływ na rozwój miasta. Przez wiele lat powstało już kilka publikacji, dużo artkułów na ten temat, relacji w internecie, jednak to wciąż obszar wymagający badań i odkrywania nowych faktów. Stąd nie dziwi praca podjęta przez autorów publikacji: dziennikarza Macieja Dobrzańskiego i germanistę Marcina Domino. Autorzy już od kilku lat publikowali w internecie i w prasie artykuły na temat Fränklów i Pinkusów. Artykuły te były punktem wyjścia i stały się podstawą do napisania książki. Obaj autorzy obecni byli podczas promocji, rozmowę z nimi prowadziła dziennikarka radiowa Agata Gwóźdź.

O tym, że temat „Księgi Fränklów i Pinkusów” jest istotny i ważny dla prudniczan świadczy fakt, że na promocję przybyły prawdziwe tłumy i sala widowiskowa kina „Diana” wypełniona była w całości. Dodatkowo sprzyjał temu fakt, że uczestnicy spotkania otrzymywali publikację za darmo. Książkę oczywiście można pozyskać obecnie, jest dostępna w siedzibie Agencji Sportu i Promocji w Prudniku (Ratusz), która jest wydawcą książki. W spotkaniu uczestniczyli m.in. burmistrz Prudnika Grzegorz Zawiślak i starosta prudnicki Radosław Roszkowski.

Publikacja została wydana w ramach projektu „Sploty kultury”, współfinansowanego ze środków Funduszu Małych Projektów w Euroregionie Pradziad z programu Interreg CZ-PL 2021–2027. ■





GMINA PRUDNIK (2)

Podczas promocji w kinie „Diana” w Prudniku: Agata Gwóźdź, Maciej Dobrzański i Marcin Domino.
Z LEWEJ: promocja była okazją do otrzymania nowej publikacji za darmo.

eprasa.pl 7b407da2d1



DAMIAN WICHER-SIENKIEWICZ

Sport

SPORTOWY TYDZIEŃ NA ZIEMI PRUDNICKIEJ sport@tygodnikprudnicki.pl

KLASA OKRĘGOWA
30. KOLEJKA (OSTATNIA)
Pogoń Prudnik
Orzeł Branice
6 czerwca (sobota), godz. 17.00,
stadion przy ul. Kolejowej



PIŁKA NOŻNA – 4. LIGA

Fortuna z pazurem.

Punkt wyrwany w ostatniej akcji!

To był pojedynek, który miał być jedynie przedostatnim akcentem sezonu, a przerodził się w bramkowy spektakl, pełen zwrotów akcji, kontrowersji i emocji do końca, do których zdążyliśmy się już przyzwyczaić w tym sezonie.

Dragomir RUDY

Fortuna Głogówek zremisowała na wyjeździe z LZS Staroścn 3:3, choć ostateczny wynik może jeszcze nie być ostateczny - spotkanie nie zostało dokończone z powodu wtargnięcia na murawę kierownika gospodarzy, a decyzję podejmie Wydział Gier OZPN.

Fortuna nie zdążyła jeszcze wejść w rytm meczowy, gdy w 5. min gospodarze otworzyli wynik. Babiarz zagrał wzdłuż pola karnego, a Zajączkowski - legenda Staroścna - strzałem z pierwszej piłki zdobył swoją 97. bramkę dla tej drużyny. Chwilę później było już 2:0. Sobczak huknął z rzutu wolnego idealnie w okienko, nie dając Charęzie najmniejszych szans. Fortuna w początkowej fazie



LZS STAROŚCIN

Fortuna wywalczyła punkt w meczu z niedawnym finalistą wojewódzkiego Pucharu Polski

spotkania była w wyjątkowych opałach, ale nie zamierzała się poddawać. W bramce miejscowych bardzo pewnie prezentował się Sladek, który kilkukrotnie pewnymi interwencjami wybronił uderzenia Koca i Niespodzińskiego. W 21. min sygnał do ataku przyjezdnym dał Łyszczarczyk, który precyzyjnym strzałem po ziemi zdobył kontaktowego gola. Gospodarze odpowiedzieli groźnymi strzałami Ziemby i Słupianka, ale to Fortuna dopięła swego - w 41. min, kiedy to Niespodziński uderzeniem zza pola karnego doprowadził do wyrównania. Wynik do przerwy 2:2 zwiastował emocje w drugiej połowie. Mecz był otwarty, szybki i pełen sytuacji, co niewątpliwie mogło podobać się kibicom zebranym na kameralnym stadionie w Staroścnie.

Ledwie rozpoczęła się druga część gry, a Zajączkowski znów dał o sobie znać. W 49. min przepchnął obrońcę i strzałem przy słupku zdobył swoją drugą bramkę - 3:2 dla gospodarzy. Fortuna musiała gonić wynik po raz drugi. Zespół z Głogówka próbował, szukał gry kombinacyjnej, wprowadzeni z ławki Rudziński, Zalewski i Garbas co prawda dodali energii, ale gospodarze bronili się mądrze i twardo. W ostatnich minutach Fortuna postawiła wszystko na jedną kartę. W polu karnym gospodarzy pojawił się nawet bramkarz Charęza, a presja i determinacja przyniosła w końcu efekt. W trzeciej minucie doliczonego czasu Koc dopadł do piłki i pewnym strzałem wyrównał na 3:3, doprowadzając do eksplozji radości wśród zawodników i kibiców gości. Chwilę później doszło do skandalicznej sytuacji, kiedy to kierownik drużyny gospodarzy wtargnął na murawę, przerywając mecz. Sędzia nie wznowił gry, a o losach spotkania zdecyduje Wydział Gier OZPN. To oznacza, że wynik 3:3 może zostać utrzymany, ale nie musi.

Fortuna pokazała charakter, determinację i wolę walki. Dwukrotnie wracała do gry, a gol w doliczonym czasie to nagroda za konsekwencję i odwagę. Z drugiej strony - zespół może czuć niedosyt. Gdyby w końcówce lepiej zarządzał piłką, być może trzy punkty pojechałyby do Głogówka. Przed Fortuną ostatni mecz kampanii 2025/2026 — domowe starcie z Polonią Karłowice. To idealna okazja, by zakończyć sezon zwycięstwem i podkreślić dobrą formę z ostatnich tygodni. ■

25. KOLEJKA

LZS Staroścn	3
Fortuna Głogówek	3

(2:2)

FORTUNA: Charęza, Nowak, Dziony, Chojnowski (68. Rudziński), Łyszczarczyk (77. Garbas), Lachowicz (72. Zalewski), Grądowski, Koc, Szampera, Stolarewski, Niespodziński. Trener: Tomasz Hejduk.

PIŁKA NOŻNA – KLASA OKRĘGOWA

A było już tak dobrze

Po pierwszej połowie lepsze wrażenie pozostawiła Pogoń, która szczególnie w końcowych minutach posiadała wyraźną, ale niewykorzystaną przewagę. Po przerwie powrócił koszmar z ostatnich spotkań i strata tak dużo bramek.

Mieczysław MATCZAK

Nie ujmując piłkarzom Pogoni zaangażowania i znaczących wyników w rundzie rewanżowej, po wysokiej porażce w Goświnowicach (2:5), wyrażaliśmy obawy o dalsze losy naszego zespołu pisząc: „Porażka boli, ale bardziej niepokoi z jakim rywalem, bo przed naszym zespołem jeszcze spotkania z pierwszymi pięcioma zespołami w tabeli". Po tej porażce nic się nie zmieniło w grze defensywnej naszych piłkarzy i z meczu na mecz traciliśmy sporo bramek. Tylko w czterech grach z Gogolinem, Żyrową, Starowicami II i Kędzierzynem Pogoń straciła aż 20 bramek! Pozostał jeszcze mecz w Branicami, które stają przed wielkim wyzwaniem, jakim jest awans do IV ligi opolskiej.

Pierwsza połowa meczu w Kędzierzynie nie zapowiadała tak łatwego i wysokiego zwycięstwa gospodarzy. Pogoń spisywała się bardzo dobrze i długimi okresami posiadała inicjatywę. Co prawda pierwsze groźne akcje przeprowadził Chemik, ale dobra gra gospodarzy trwała tylko do 12 minuty. W 3. min dobrą obroną popisał się Stadnik, a w 7. i 12. min futbolówka mijała słupek po zewnętrznej stronie bramki prudniczan. Pogoń mogła otworzyć wynik w 9. min, ale Mandala zbyt długo zwlekał z oddaniem strzału i obrońca wybił piłkę na rzut rożny. W 15. min po szybkim kontrataku i uderzeniu Serdiukowa obrońca wślizgiem wybił też piłkę na rzut rożny. W 18. min po wrzutce futbolówki z głębi pola Stadnik wybił piłkę wprost pod nogi napastnika i gospodarze objęli prowadzenie 1:0. Po stracie bramki goście uspokoili grę, nie dążyli do szybkiego wyrównania i rozpoczęli dyktowanie swoich warunków. W 36. min po kapitalnym rajdzie i podaniu Serdiukova Bawoł z bliska zmienił lot piłki i doprowadził do remisu 1:1.

29. KOLEJKA

Chemik K.-Koźle	**5**
Pogoń Prudnik	1

(1:1)

POGOŃ: Stadnik, Wanżewicz, Sadlej. Mykita, Pawłowski, Jackowski (75. Stefaniak), Serdiukov, Łukaszeski, Reiwer (61. Jeleń), Mandala, Bawoł (88. Jurzyna). Trener: Marek Gandziarowski.
Kierownik drużyny: Arkadiusz Nowacki.

O grze naszych piłkarzy w drugiej odsłonie chciałoby się jak najszybciej zapomnieć. Prudniczanie byli jeszcze w szatni, bo już w 48. min po ewidentnym błędzie obrońcy i bramkarza, gospodarze wyszli na prowadzenie 2:1. W 61. min goście stracili piłkę w środkowej strefie boiska i po szybkim kontrataku Chemik, w przewadze liczebnej, zdobył kolejnego gola (3:1). W 70. min piłkę po uderzeniu Serdiukova, obrońca wybija sprzed linii bramkowej. W 75. min, po szybkiej akcji Serdiukova żaden z naszych piłkarzy nie zmienił kierunku lotu piłki na linii pola bramkowego. W 83. min po kolejnej stracie piłki gospodarze zdobyli kolejną bramkę (4:1). W 85. min sędzia podyktował rzut karny za zagranie ręką i Chemik ustalił końcowy wynik na 5:1. W 87. min Bawoł nie wykorzystał sytuacji sam na sam z bramkarzem i Pogoń zakończyła mecz z kolejną wysoką porażką.

Dobrze, że rozgrywki zbliżają się do końca. Pogoń przeżywa duże problemy kadrowe i dobrze się stało, że zespół zdobył w rundzie rewanżowej aż 25 punktów i zapewnił utrzymanie sobie na tym poziomie rozgrywek. W Kędzierzynie na ławce rezerwowej Pogoni zasiadło zaledwie trzech mało doświadczonym piłkarzy, Chemik dokonał aż 6 zmian. W pierwszej połowie Pogoń zaprezentowała się z dobrej strony, nie dziwi tak łatwa strata kolejnych bramek po przerwie. ■

eprasa.pl 7b407da2d1

4. LIGA

25. KOLEJKA: Piast - Małapanew 0:6, Porawie - Domaszkowice 1:4, GKS - Fortuna 3:3, Walce - Olesno 3:2, Stal - Start 3:0, Polonia - Śląsk 1:1, Ruch - Odra II 2:1.

1. Stal Brzeg (s)	25	66	86:9
2. Ruch Zdzieszowice	25	63	87:18
3. Małapanew Ozimek	25	52	57:32
4. Odra II Opole	25	49	60:34
5. LZS Domaszkowice (b)	25	43	55:28
6. Start Namysłów (b)	25	42	51:36
7. LZS Walce	**25**	**36**	**49:48**
8. Fortuna Głogówek	**25**	**33**	**45:46**
9. GKS Staroścn	25	31	44:53
10. Śląsk Łubniany	25	27	36:64
11. Polonia Karłowice	25	25	41:69
12. Porawie Większyce	25	19	26:55
13. OKS Olesno (b)	25	16	32:75
14. Piast Strzelce Op.	25	4	11:113

KLASA OKRĘGOWA, GR. 2

28. KOLEJKA: Orzeł - Chemik 4:1, Pogoń - Starowice II 3:0 wo. (na boisku 1:5), Twardawa - Victoria Ż. 0:2, Ujazd - Gogolin 0:0, Unia - Victoria Ł. 5:0, Czarni - GKS 4:0, Polonia G. - Goświnowice 3:2, Polonia P. - Raszowa 3:1.
29. KOLEJKA: GKS - Polonia G. 2:1, Gogolin - Unia 2:1, Victoria Ł. - Czarni 2:4, Orzeł - Polonia P. 5:2, Chemik - Pogoń 5:1, Victoria Ż. - Ujazd 4:1, Goświnowice - Raszowa 2:4, Starowice II - Twardawa 0:4.

1. MKS Gogolin	29	71	86:28
2. Orzeł Branice	29	58	81:40
3. Victoria Żyrowa	29	58	68:35
4. Chemik K.-Koźle	29	53	63:47
5. LZS II Starowice	29	43	63:57
6. LKS Ujazd	29	43	48:39
7. Polonia Głubczyce (s)	29	41	56:46
8. Pogoń Prudnik	**29**	**41**	**54:60**
9. LKS Goświnowice (b)	29	40	64:79
10. Czarni Otmuchów	29	39	63:68
11. KS Twardawa	**29**	**38**	**51:52**
12. GKS Głuchołazy	29	32	41:67
13. Polonia Prószków	29	32	46:71
14. Unia Krapkowice (b)	29	31	55:67
15. LZS Raszowa (b)	29	24	42:73
16. Victoria Łany (b)	29	18	34:86

KLASA A, GR. 4

24. KOLEJKA: Wawelno - Polonia 3:0 wo., Ścinawa N.-Korfantów - Metalowiec 3:3, Racławia - Unia 2:2, Racławiczki - Orzeł II 5:0, Odra - Otmęt 1:0, Sokół - Fortuna II 5:0, Żywocice - Sudety 12:1.

1. LZS Racławiczki (s)	**24**	**70**	**105:10**
2. Orzeł II Źlinice	24	59	86:35
3. Unia Tułowice	24	47	93:44
4. Metalowiec Łambinowice	24	42	73:71
5. Fortuna II Głogówek	**24**	**35**	**38:51**
6. LZS Żywocice	24	35	78:55
7. LZS ŚN.-Korfantów	**24**	**33**	**40:65**
8. Racławia Racławice Śl.	**24**	**32**	**53:60**
9. LZS Wawelno (b)	24	32	51:56
10. Sokół Niemodlin (s)	24	31	44:46
11. Odra Kąty Op. (b)	24	19	39:68
12. Otmęt Krapkowice (s)	24	16	28:56
13. Polonia Biała	**24**	**15**	**24:60**
14. Sudety Moszczanka	**24**	**12**	**35:110**

2. LIGA KOSZYKARZY - PLAY-OFF

FINAŁ (DO 3 ZWYCIĘSTW): Polonia Bytom (1C) - Turów Zgorzelec (1D) 67:68 i 83:70 (stan rywalizacji: 3-1).

O 3. MIEJSCE (MECZ I REWANŻ): Legion Legionowo (1B) - KKS Tarnowskie G. (2C) 85:81 (pierwszy mecz: 92:88)

Polonia Bytom wywalczyła prawo gry w 1. lidze.

KLASA B, GR. 6

22. KOLEJKA: Obrowiec - Racławiczki II 3:1, Inter - Nowy Dwór 2:1, Stradunia - Górażdże 8:0, Strzeleczki - Unia II 4:1, Kosmos - Gogolin II 1:9.

1. MKS II Gogolin	20	51	125:30
2. LZS Stradunia (s)	20	49	63:22
3. LZS Obrowiec (s)	20	36	61:36
4. LKS Strzeleczki	20	34	47:41
5. LZS II Racławiczki (s)	20	32	50:32
6. LZS Łowkowice	20	31	47:46
7. Inter Mechnica	20	28	58:56
8. Unia II Krapkowice (b)	20	21	42:59
9. LZS Nowy Dwór	20	17	40:61
10. Kosmos Dobra	20	12	24:88
11. KS Górażdże	20	5	22:108

KLASA B, GR. 11

22. KOLEJKA: Kujawy - Rudziczka 3:0, Rzepcze - Łąka Prudnicka 5:4, Zawada - Ligota B.-Radostynia 0:4, Dytmarów - Lubrza 5:0, Biała - Pogoń II 3:0, Fortuna - Kolnowice nie odbył się.

1. LZS Rzepcze	22	58	94:25
2. AP Biała (b)	22	46	71:28
3. LZS Ligota B.-Radostynia	22	43	66:41
4. Fortuna Łącznik	21	39	42:28
5. LZS Dytmarów (s)	22	38	68:34
6. LZS Łąka Prudnicka	22	36	52:48
7. LZS Lubrza	22	24	63:62
8. LZS Kujawy	22	24	37:56
9. Pogoń II Prudnik (b)	22	23	40:54
10. LZS Zawada	22	17	31:65
11. LZS Rudziczka	22	16	39:69
12. LZS Kolnowice	21	5	21:114

3. LIGA KOBIET

21. KOLEJKA: Goczałkowice-Zdrój - Kostrzyn 3:1, Moto Jelcz - Przylep 5:0, GKS - Mitech 5:0, Górnik - Polonia 1:3, Ślęza II - Unia 4:2, Rolnik Biedrzychowice-Głogówek - Zagłębie 1:10.
AWANSEM: Zagłębie - Ślęza II 10:0.

1. Ślęza II Wrocław	22	58	93:27
2. Moto Jelcz Oława	21	49	106:25
3. Zagłębie Lubin	22	41	111:35
4. Polonia Tychy	21	41	71:33
5. GKS Tychy	21	38	59:33
6. Mitech Żywiec	21	28	52:54
7. Przylep Zielona G.	21	24	44:92
8. MUKS Kostrzyn	21	24	45:95
9. Górnik Zabrze	21	24	62:99
10. KS Goczałkowice-Zdrój	21	23	28:46
11. Unia Opole	21	14	29:66
12. Rolnik B.-G.	**21**	**6**	**14:109**



PIŁKA NOŻNA – KLASA OKRĘGOWA

Punkty mimo porażki

Po bardzo słabych wynikach rezerwowego zespołu Starowic w rundzie rewanżowej i bardzo dobrej ostatnio grze prudniczanm, miało być lekko, łatwo i przyjemnie. Stało się inaczej i faworyzowana Pogoń doznała przykrej i niespodziewanej porażki. Mimo to, punkty zostały w ... Prudniku.

Mieczysław MATCZAK

28. KOLEJKA

Pogoń Prudnik	**1**
LZS II Starowice	5
(0:1)	**zweryfikowany: 3:0 wo**

POGOŃ: Broniewski (46. Stadnik), Pietruszka, Sadlej, Szala, Muzyka (49. Jeleń), Wanżewicz (87. Stefaniak), Łukaszewski, Serdiukov (87. Jurzyna), Jackowski, (82. Mykita), Mandala, Bawoł. Trener: Marek Gandziaroiwski. Kierownik drużyny: Arkadiusz Nowacki.

Po rundzie jesiennej LZS II Starowice był jednym z głównych kandydatów do awansu. Wiosną, w dwunastu spotkaniach, zdobyły zaledwie 11 punktów, więcej tylko od spadkowiczów (Raszowa i Łany) oraz Głuchołaz. W ośmiu ostatnich kolejkach goście wygrali tylko jeden mecz na własnym boisku i raz zremisowali. W meczach wyjazdowych nie zdobyli żadnego punktu. Początek pojedynku zapowiadał łatwe zwycięstwo Pogoni. Już w 3. min po szybkiej kontrze prudniczan Wanżewicz trafił w spojenie słupka z poprzeczką. W 11. min po indywidualnej akcji i uderzeniu Serdiukova świetną obroną bramkarz wybił piłkę na rzut rożny. W 21. min po szybkim kontrataku i podaniu Sadleja bramkarz gości ryzykownym wybiegiem przerwał lot futbolówki i utrzymywał się wynik bezbramkowy. Goście swoją taktykę podporządkowali grze na remis, przetrzymywali piłkę na własnej połowie i ograniczali się do nielicznych kontrataków. Pierwszą groźną akcję przeprowadzili w 27. min, kiedy to nasz zespół stracił piłkę w środkowej strefie boiska. Na szczęście w idealnej sytuacji bramkowej futbolówka minęła poprzeczkę. Kolejny błąd w rozgrywaniu piłki w pobliżu pola karnego wykorzystał Seremet i otworzył w 33. min niekorzystny dla gospodarzy wynik (0:1). Dwie minuty później piłka minęła słupek bramki Broniewskiego. W 38. i 39. min ponownie było groźnie pod bramką Pogoni, ale na szczęście i tym razem piłka minęła słupek po zewnętrznej stronie. W 43. min po podaniu Bawoła i uderzeniu bardzo dobrze spisującego się Serdiukova piłka otarła się o siatkę nad poprzeczką. W 45. min w dużym zamieszaniu w polu bramkowym słupek uratował gości przed utratą prowadzenia.

Po zmianie stron zespołem wyraźnie lepszym byli goście, którzy z łatwością zdobywali kolejne bramki. Już w pierwszej minucie drugiej odsłony tylko dzięki świetnej obronie Stadnika przyjezdni nie strzelili drugiego gola. W 55. min sędzia podyktował rzut karny, który na bramkę zamienił Michał Raś (0:2). W 60. min arbiter usunął z boiska piłkarza gości i Pietruszkę. Po meczu wyjaśnił, dlaczego podobna kara spotkała zawodnika Pogoni. Nie chciał powtórzyć wypowiedzi prudniczanina, ale słyszeli to piłkarze i nie mógł podjąć innej decyzji. Na boisku zrobiło się luźniej, co sprzyjało lepszym technicznie i taktycznie gościom. W 63. min powinno być 0:3, ale na szczęście napastnik nie trafił z bliska w światło bramki. Minutę później po dośrodkowaniu Mandali Bawoł zdobył kontaktowego gola i dał zespołowi nadzieję na odwrócenie losów meczu (1:2). Od tego momentu zespół ze Starowic całkowicie przejął inicjatywę i z łatwością, po koszmarnych błędach Pogoni w grze defensywnej, powiększał przewagę bramkową. W 78. min Stadnika uderzeniem z kąta zaskoczył Zajączkowski i było 1:3. W 81. min kolejny błąd w obronie i kolejna bramka Zajączkowskiego (1:4). W 85. min goście „zabawili się” z naszymi obrońcami i Raś ustalił wynik meczu na 1:5. W ostatnich minutach bramkarza gości, bez powodzenia, próbowali pokonać Mykita i Łukaszewski.

Pogoń w rundzie wiosennej, do tej pory, spisywała się bardzo dobrze i była jednym z najlepiej punktujących zespołów, co już wcześniej zadecydowało o pozostaniu na tym poziomie rozgrywek. ■

Z OSTATNIEJ CHWILI: Wydział Gier OZPN zweryfikował zawody jako walkower 3:0 na korzyść Pogoni. W drużynie gości wystąpił nieuprawniony zawodnik.

KARATE WKF

Medale w cieniu Śnieżki

U podnóża Śnieżki w Karpaczu rozegrano V Sudetes Open Karate, w którym wystartowało 300 zawodniczek i zawodników z 27 krajowych klubów

Do rywalizacji przystąpiła również 8-osobowa ekipa karateków prudnickiego Zarzewia, która wywalczyła 11 medali, w tym 2 złote, 4 srebrne i 5 brązowych. Złote medale zdobyli: Paweł Raczyk w kata indywidualnym chłopców U12 oraz Zuzanna Kamosińska w kata kobiet U16.

Srebrne medale to nagroda dla Ksawerego Szkolnickiego, który dwukrotnie stawał na podium odbierając krążki za układy formalne (kata) chłopców w kategorii U14 i U16. Kolejne srebro to uznanie dla Zofii Serafin za walki indywidualne (kumite) kobiet U16 oraz dla teamu kobiet w składzie: P. Tomczyk, Z. Kamosińska, E. Partyczna (kata drużynowe kobiet U16). Po brąz sięgnęli w konkurencjach walk indywidualnych Wiktoria Kulbicka (dziewczęta U14), Paulina Tomczyk (kobiety U18), Emilia Partyczna (kobiety U16), Zofia Serafin (kobiety U18) oraz drużyna kata w kategorii kobiet U18 w składzie: P. Tomczyk, Z. Kamosińska i E. Partyczna.

Bardzo zacięta rywalizacja była szczególnie w kategoriach wiekowych U16 i U18 - zarówno w kata (układy formalne), jak i w kumite (wolna walka), w których to konkurencjach będą rozegrane w czerwcu Mistrzostwa Polski. W tych konkurencjach Zarzewie zdobyło 5 medali, oby to był dobry prognostyk startowy dla nich na Mistrzostwach Polski. (b) ■

eprasa.pl 7b407da2d1

INFORMATOR

APTEKI

Dyżury w porze nocnej oraz w dni wolne od pracy pełni Apteka Optima w Prudniku.

Godziny pracy Apteki Optima:
• **poniedziałek-piątek: 8.00 – 20:00**
dyżur: 20:00 – 22:00, z wyjątkiem dni wolnych od pracy
• **sobota: 9:00 – 19:00**
Dyżur: 19:00 – 21:00
• **niedziele i dni wolne od pracy: 14:00 – 20:00**
Dyżur: 10:00 do 14:00.

PRUDNIK
Apteka „Kolorowa",
ul. Sobieskiego 15, tel. 730 942 198
Apteka „Gemini"
ul. Kościuszki 15, tel. 453 022 925
Apteka mgr Jadwiga Jaskowska,
ul. Rynek 14, tel. 77 436 38 55
Apteka „Alga"
ul.Staszica 4, tel. 77 436 68 88
Apteka „Optima"
ul. Nyska 1, tel. 77 436 65 90
Apteka „Pod Złotym Wężem"
ul. Powstańców Śląskich, tel. 77 406 70 93
Apteka Burchacińscy Spółka Jawna
ul. Skowrońskiego 28, tel. 77 887 01 01

GŁOGÓWEK
Apteka Św. Anny
ul. 3 Maja 17, tel. 77 437 24 25
Apteka „Crategus"
ul. Zamkowa 1, tel. 77 437 37 96
Apteka Nowa „M. & T. Schmidt"
ul. Mickiewicza 20, tel. 77 437 34 75
Apteka Drofarm
ul. Piotra Skargi 15a, tel. 533 222 324

BIAŁA
Apteka „Pod Lwem",
ul. 1 maja 18, tel. 77 438 70 22
Apteka im. Karola Wojtyły,
ul. Opolska 2a, tel. 77 438 74 06
Apteka im. św. Kamila,
Rynek 14, tel. 77 438 71 21

ŁĄCZNIK
Apteka mgr Krystyna Wiśniewska,
Łącznik 48 – 220
ul. Skowrońskiego 4,
tel. 77 437 63 68

KORFANTÓW
Apteka „Apteka Rodzinna"
ul. Wyzwolenia 16, tel. 77 435 60 27
Apteka Elżbieta Wilk
ul. Wyzwolenia 19, tel. 77 431 90 48

STRZELECZKI
Apteka „Sub-Sole",
Strzeleczki, ul. Sienkiewicza 33,
tel. 77 466 82 00
Punkt apteczny „Sub-Sole",
Dziedzice, ul. Główna 15,
tel. 77 466 87 58
Apteka Arnika,
Dobra, ul. Szkolna 2, tel. 77 466 83 09
Kujawy, ul. Opolska 1 C, tel. 77 466 87 58

WALCE
Apteka,
ul. Mickiewicza 7, tel. 77 466 01 23
Apteki w Białej, Głogówku i Łączniku nie prowadzą dyżurów

WAŻNE TELEFONY

Telefon alarmowy 112
Nocna i świąteczna pomoc lekarska
PCM ul. Piastowska 64, tel. 77 406 78 99
Informacja PKP, tel. 19 757
Urząd Skarbowy, ul. Kopernika 1a,
tel. 77 436 99 00

POGOTOWIA
Ratunkowe 112, 999, 77 438 78 85
Straż Pożarna 112, 998, 77 438 05 30
Policja 112, 997, 478 629 503
Energetyczne 991
Gazowe 992
Wodno-Kanalizacyjne 994
>> Prudnik 77 436 25 56
>> Głogówek 77 437 46 47
Drogowe 981
Opiekuńcze 77 474 54 45
Straż Miejska 77 406 62 42

POWIATOWY RZECZNIK KONSUMENTÓW
Starostwo Powiatowe w Prudniku, pok. 4
tel. 77 436 93 09, 576 834 168
środa i piątek 7.30 -13.00

OŚRODEK POMOCY SPOŁECZNEJ W PRUDNIKU 77 406 70 38

OŚRODEK POMOCY SPOŁECZNEJ W GŁOGÓWKU 77 438 00 40

OŚRODEK POMOCY SPOŁECZNEJ W BIAŁEJ 77 438 71 40

OŚRODEK POMOCY SPOŁECZNEJ W LUBRZY 77 407 46 79

KULTURA

OŚRODKI KULTURY

Prudnicki Ośrodek Kultury i Biblioteki Publicznej w Prudniku
Siedziba główna POK – Pałac Fränkla,
ul. Kościuszki 1A, 48 – 200 Prudnik,
tel. 77 436 33 96.
Miejsko-Gminna Biblioteka Publiczna,
ul. Mickiewicza 1, 48 – 200 Prudnik,
tel. 77 436 27 60.
Kino Diana, ul. Mickiewicza 1,
48 – 200 Prudnik, tel. 77 436 66 85.

Centrum Kultury w Głogówku
Ul. Batorego 10, 48-250 Głogówek,
tel. 77 406 91 40. Godziny otwarcia:
pon - pt - od 8.00 do 20.00.

Gminne Centrum Kultury w Białej
Ul. Prudnicka 35, 48-210 Biała,
tel./faks 077 438 70 26.

Gminny Ośrodek Kultury w Lubrzy
Ul. Wolności 73, 48-231 Lubrza,
tel./faks 77 407 46 83.

Agencja Sportu i Promocji w Prudniku
Ratusz - Rynek, Prudnik, tel. 77 436 66 55
Městské informační a kulturní středisko w Krnovie
náměstí Míru 1/14, 794 01 Krnov, tel. 554 614 706,
e-mail: posta@mikskrnov.cz.

MUZEA I GALERIE

Muzeum Ziemi Prudnickiej
Siedziba główna - Arsenał, ul. Chrobrego 5,
48-200 Prudnik, tel. 77 406 80 60, czynne:
wtorek-piątek 8.00-16.00, 2. sobota miesiąca:
10.00-16.00. Ekspozycja stała: etnografia,
historia Prudnika, Stanisław Szozda. Centrum Tradycji Tkackich - ul. Królowej Jadwigi 23, czynne: wtorek-piątek 8.00-16.00, 4. sobota miesiąca 10.00-16.00. Wieża Woka, Plac Zamkowy czynna od 1 maja do 30 września od wtorku do piątku 12.00-16.00 oraz w soboty, niedziele i święta 12.00-18.00. Cena biletów: Arsenał normalny 10 zł, ulgowy 5 zł, grupowy (20-35 osób) 100 zł, CTT normalny 10 zł, ulgowy 5 zł, grupowy 100 zł, Wieża Woka normalny/ulgowy 5 zł, grupowy 50 zł. Bilet rodzinny (tylko z Kartą Dużej Rodziny lub Opolską Kartą Rodziny) - 20 zł (obejmuje wszystkie obiekty MZP). **W czwartki do obiektów muzeum wstęp wolny (poza Wieżą Woka).**

Muzeum w Głogówku
Ul. Słowackiego 1, 48-250 Głogówek,
tel. 77 437 35 00, godziny otwarcia: wtorek – piątek: 10.00 – 14.00.

Muzeum Śląska Opolskiego
Ul. św. Wojciecha 13, Opole, tel. 77 453 66 77.
Czynne 9.00-15.30 (wtorek-piątek), 10.00-15.00 (sobota), 12.00-17.00 (niedziela), nieczynne (poniedziałek). Ekspozycja stała: „Pradzieje Opolszczyzny" i „Opole - gród, miasto, stolica regionu". „Galeria malarstwa polskiego XIX i XX wieku", „W kręgu farmacji".

Městské muzeum w Zlatých Horách
Nám. Svobody 94, 79376 Zlaté Hory. Czynne od wtorku do piątku, od godz. 9.00 do 12.00 i od 13.00 do 16.00.

Městské muzeum w Krnovie
náměstí Míru 14, 794 01 Krnov, tel. 554 614 706, e-mail: muzeum@mikskrnov.cz.

Galeria Sztuki Hanny Bakuły „No Ba!"
(oddział Muzeum Ziemi Prudnickiej)
Rynek 2, Prudnik. Godziny otwarcia: so od 12.00 – 18.00, wt – pt 10.00 – 16.00

IZBY REGIONALNE

• Farska stodoła w **Biedrzychowicach**, usytuowana obok plebani. Jest tu eksponowane wyposażenie dawnego śląskiego domu. Kontakt z Różą Zgorzelską (tel. 77 437 17 99, kom. 668 290 809).
• Izba śląska w Publicznym Gimnazjum nr 1 w **Głogówku**. ul. Kościuszki 10, tel. 77 437 35 92. W wydzielonych pomieszczeniach znajdują się tematyczne ekspozycje: dawna pralnia, kuchnia, sypialnia, klasa itp.
• Izba regionalna na poddaszu budynku szkolnego w **Przechodzie** (gmina Korfantów). Zgromadzono w niej stroje regionalne, przedmioty codziennego użytku, sprzęty rolnicze, mapy, fotografie.
• Izba regionalna w Wiejskim Centrum Aktywizacji w **Rudziczce**. Izbę można zwiedzać od poniedziałku do piątku, w godz. od 13.00 do 20.00.

Zabytkowy spichlerz w Trzebinie
Czynne w każdą niedzielę, od godz. 15.00 do 17.00. Kontakt: sołtys Roman Pilch (77 436 03 22), Józefa Bogusz (77 436 60 22), Daniela Mojak (784 181 951).

CENY PALIW	95	ON	LPG
„Orlen" Prudnik	5,95	6,23	3,61
„Pieprzyk" Prudnik	5,79	6,15	3,56
„STW" Prudnik	5,93	6,21	-
„Orlen" Biała	5,95	6,23	3,62
„Avia" Rzepcze	5,84	6,24	3,69
„Shell" Lubrza	5,95	6,23	3,61

WALUTY	NBP
1 eur	4,19 / 4,28
1 usd	3,61 / 3,68
1 gbp	4,84 / 4,94
1 chf	4,58 / 4,68
100 czk	17,29 / 17,63

Stan: 2 czerwca, godz. 9.00 - 9.30

zebrał: Damian Wicher-Sienkiewicz

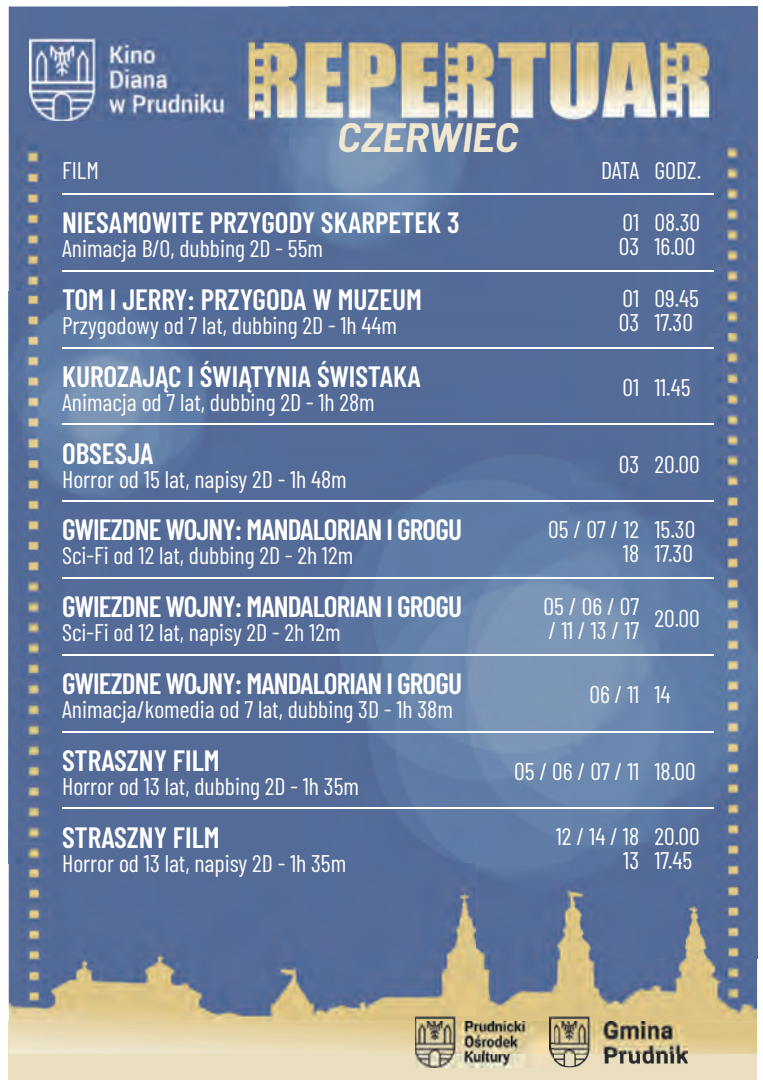

REKLAMA

PRUDNIK

Ponownie budżet obywatelski

Po kilku latach przerwy do gminy Prudnik wraca budżet obywatelski.

Jego ideą jest możliwość zgłoszenia zadań związanych z funkcjonowaniem tego szczebla samorządu oraz na jego mieniu, następnie głosowaniu i wyborze najpopularniejszych projektów do realizacji.

Rada Miejska uchwaliła kwotę przeznaczoną na realizację budżetu w wysokości 483,3 tys. zł, a gminę podzielono na 13 okręgów, na które wydzielono środki proporcjonalnie do liczby mieszkańców (przeliczniki: 1 mieszkaniec – 20 lub 40 zł).

Wnioski można składać od 1 lipca do 17 sierpnia, a głosowanie – po weryfikacji wniosków – odbędzie się od 26 do 28 października. Informacje na temat budżetu obywatelskiego można znaleźć na BIP-ie Gminy Prudnik. (d) ■



Tygodnik Prudnicki

REDAKCJA I BIURO OGŁOSZEŃ
48-200 Prudnik, ul. Kościuszki 13a
TELEFON
77 436 28 77
INTERNET
www.terazprudnik.pl
www.aneks.com.pl
www.facebook.pl/tygodnikprudnicki
E-MAIL
redakcja@tygodnikprudnicki.pl
REDAKTOR NACZELNY
Andrzej DEREŃ
andrzej.deren@tygodnikprudnicki.pl

SEKRETARZ REDAKCJI
Grzegorz WEIGT
PUBLICYŚCI
Damian WICHER-SIENKIEWICZ
Mieczysław MATCZAK
WSPÓŁPRACA
Daniela DŁUGOSZ-PENCA
Franciszek DENDEWICZ
Adam LUTOGNIEWSKI
Bożena TOKAR-MATKOWSKA
REKLAMA
Adam MYŚKÓW
reklama@tygodnikprudnicki.pl

WYDAWCA
Spółka Wydawnicza ANEKS
48-200 Prudnik, ul. Kościuszki 13a
KONTO BANKOWE
Santander Bank Polska S.A. - 1 Oddział w Prudniku
84 1090 2226 0000 0005 7401 1084
DRUK
Polska Press Sp. z o.o., Oddział Poligrafia,
Drukarnia w Sosnowcu,

BIURO OGŁOSZEŃ CZYNNE OD 8.15 DO 16.00
Redakcja zastrzega sobie prawo do skaracania nadesłanych materiałów prasowych i listów. Redakcja nie odpowiada za treść ogłoszeń i reklam. Nowy numer w każdą środę w kioskach i sklepach ziemi prudnickiej. Czekamy na sygnały, pomysły i informacje od Czytelników.

e-GAZETA
Gazeta w formie elektronicznej do nabycia na platformach:
egazety.pl
eGazety.pl
e-kiosk.pl
ekiosk.pl
eprasa.pl
eprasa.pl



SKŁAD KOMPUTEROWY
Jarosław TOMASZEWICZ

We wszystkich sprawach dotyczących prenumeraty prosimy o kontakt mailowy - redakcja@tygodnikprudnicki.pl lub telefoniczny - 77 436 28 77

eprasa.pl 7b407da2d1

PAŁAC ROZKOCHÓW

Ten projekt był spełnieniem moich fotograficznych marzeń

Wernisaż wystawy fotografii Jadwigi Piwowarczyk „Tylko nas kochaj”, który w niedzielę, 24 maja, odbył się w sali koncertowej Pałacu Rozkochów, był wydarzeniem, w którym sztuka splotła się z życiem bohaterów fotograficznego reportażu, ale też relacji artystki z ludźmi, którym ofiarowała swój czas i przyjaźń.

Andrzej DEREŃ



ANDRZEJ DEREŃ (2)

Wernisaż odbył się w Pałacu Rozkochów

Na fotografiach jest rodzina pani Barbary oraz jej przyjaciele. Dlaczego oni? Przyczyną była chęć przedstawienia ich niezwykłej i wzruszającej historii, ale też niełatwa do osiągnięcia zgoda na realizację fotoreportażu dotyczącego prywatnej sfery życia. Pani Barbara, mając trójkę własnych dzieci, przygarnęła piątkę kolejnych, ponieważ te straciły swoją mamę.

- Pomimo skromnych warunków i wielu przeciwności losu, które stawały im na drodze, udało im się stworzyć kochającą i akceptującą się rodzinę – opisuje projekt Jadwiga Piwowarczyk, która zwróciła się do Barbary z propozycją zrealizowania reportażu. Mimo sporego zdziwienia, propozycja została przyjęta.

- To jest coś pięknego, to są moje dzieci, nie wszystkie z rodziny zastępczej, są tu dzieci mojej siostry, są też moi przyjaciele z Klubu Abstynenta „Azyl”, którzy w ostatnim czasie stali się moją drugą rodziną – mówi pani Barbara, która realizuje się na wielu polach, jest między innymi prezesem Stowarzyszenia Klubu Abstynenta „Azyl” w Głuchołazach, gdzie pomaga osobom, które tego wsparcia potrzebują. Walczy również o swoje dobro, w ubiegłym roku rozpoczęła naukę w liceum („bo nigdy nie miałam czasu dla siebie”).

Fotografie przedstawiają autentyczne, najczęściej plenerowe fotografie z życia rodziny, prywatnych wydarzeń, ale też chwil codziennych czynności, dziecięcych zabaw i domowej pracy. Autorka uwiecznia miejsca i momenty wydawałoby się zupełnie nieistotne, a faktycznie budujące ważną część reportażu – jak opuszczone przed chwilą plastikowe krzesła w ogrodzie ustawione w okrąg.

Podczas wernisażu z Jadwigą Piwowarczyk rozmawiała Joanna Bieniarz, która świetnie poradziła sobie w tej nowej dla niej roli. Samą wystawę w holu pałacu przygotował Piotr Kulczyk. Na zakończenie spotkania do autorki ustawiła się kolejka kilkunastu osób z kwiatami i prezentami, w tym mieszkańcy Domu Pomocy Społecznej w Prudniku, z którym artystka współpracuje, przyjaciele i znajomi z Prudnika, Głuchołaz i okolic. Artystce gratulował również starosta prudnicki Radosław Roszkowski. Warto dodać, że na wernisażu pojawiło się ponad 60 osób, co w przypadku tego typu wydarzeń artystycznych jest sytuacją bardzo rzadką.

- Ten projekt był spełnieniem moich fotograficznych marzeń – wyznaje Jadwiga Piwowarczyk, myśląc już o kolejnych wyzwaniach, jak chociażby dalsze kształcenie w dziedzinie fotografii.

Wystawę można oglądać w Pałacu Rozkochów w weekendy. ■



Z Jadwigą Piwowarczyk rozmawiała Joanna Bieniarz

REKLAMA

Kancelaria Adwokacka w Prudniku
Adwokat Anna Czajka
48-200 Prudnik, ul. Zamkowa 8
tel. 512 929 391, e-mail: biuro@kancelariaczajka.pl

Potrzebujesz pomocy prawnej? Wyjaśnimy Twoją sytuację i wskażemy możliwe rozwiązania. Udzielamy porad prawnych oraz prowadzimy sprawy przed sądami i urzędami. Pomagamy zarówno osobom prywatnym, jak i przedsiębiorcom.

Zajmujemy się m.in.:
- sprawami o zapłatę, odszkodowania i zadośćuczynienia,
- sprawami rodzinnymi (rozwód, alimenty, kontakty z dzieckiem),
- sprawami spadkowymi (nabycie spadku, zachowek, dział spadku),
- sprawami karnymi (obrona, pomoc na każdym etapie postępowania).

Każdą sprawę analizujemy indywidualnie, z uwzględnieniem jej okoliczności faktycznych oraz sytuacji życiowej Klienta, tak aby zaproponować rozwiązanie możliwie najkorzystniejsze i adekwatne do konkretnego problemu. Dbamy o rzetelne wyjaśnienie przepisów oraz realnych możliwości działania, tak aby Klient mógł świadomie podjąć decyzję co do dalszych kroków.

Zapraszamy po wcześniejszym umówieniu spotkania.

OKNOPAST
- DRZWI
- OKNA
- ROLETY
- BRAMY GARAŻOWE
- MOSKITIERY

PRODUCENT

aluron GROS eko okna

662 532 586 Lubrza, ul. Nowej Naprawy 47

BIAŁA AKACJA
RESTAURACJA & CATERING
Zgłodniałeś?
zamówienia i menu
WWW.BIALAAKACJA.ONLINE
zamówienia 691 691 974

Łąka Prudnicka, Moszczanka, Chocim, Dębowiec, Wierzbiec
darmowa dostawa od 50 zł

Prudnik, Niemysłowice, Jasiona, Trzebina, Pokrzywna, Jarnołtówek, Charbielin, Szybowice
minimalne zamówienie: 60 zł + dostawa: 9 zł
darmowa dostawa od 90 zł

Lubrza, Mieszkowice, Rudziczka, Piorunkowice, Laskowiec, Czyżowice, Prężynka, Dobroszewice, Skrzypiec, Dytmarów, Nowy Las, Głuchołazy
minimalne zamówienie: 70 zł + dostawa: 18 zł
darmowa dostawa od 120 zł

eprasa.pl 7b407da2d1