SŁOWO PODLASIA

nr 16 (2404) 21-27.04.2026 r. 4,80 zł (w tym 5% VAT)

PL ISSN 0208-4163 nr ind. 377279

Pielęgnują piękną, polską tradycję 2

Błogosławiony patronem ronda 7

Czy duchowny molestował dziecko?

Mieszkańcy gminy Sosnowica od miesięcy zadawali sobie pytanie, dlaczego ich wieloletni duszpasterz nagle przestał sprawować posługę. Choć kuria początkowo zasłaniała się „sprawami osobistymi" duchownego, dziś wiadomo już, że sprawą zajmują się organy ścigania. Śledczy sprawdzają, czy ks. Sławomir M. dopuścił się innej czynności seksualnej wobec osoby poniżej 15. roku życia. 3

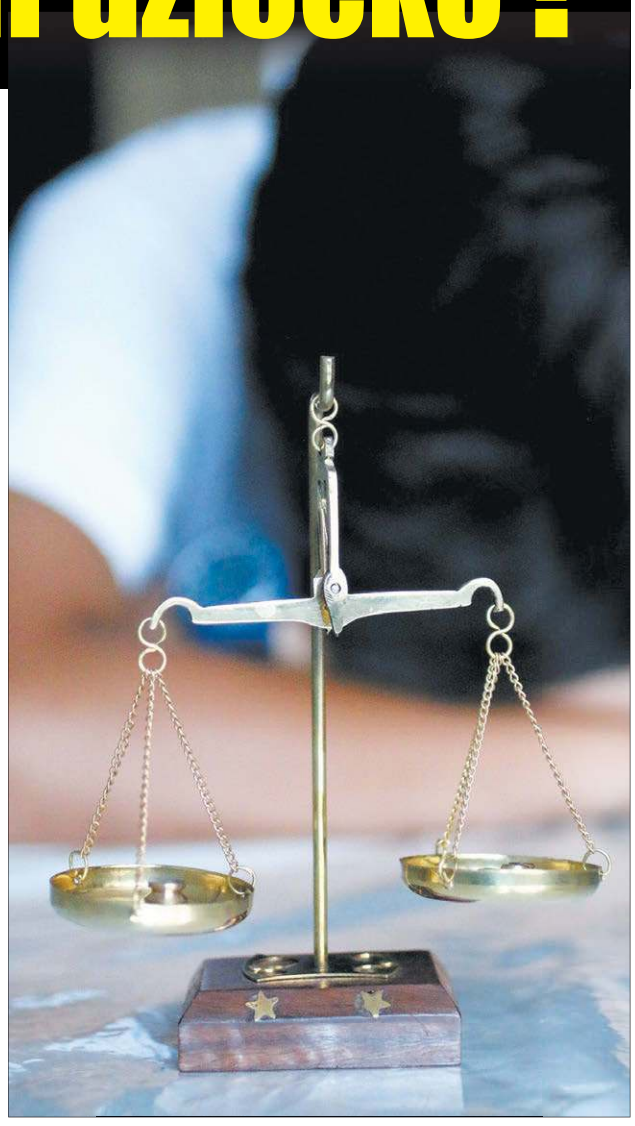

POWIAT BIALSKI

Kot ze wścieklizną ugryzł właściciela

W Nowosiółkach zdiagnozowano wściekliznę u domowego kota. Zwierzęcia nie było w domu kilka dni, a jak wróciło, ugryzło właściciela. Powiatowy Inspektorat Weterynarii w Białej Podlaskiej wydał rozporządzenie w tej kwestii. 5

GMINA BIAŁA PODLASKA

Alkohol na plaży, quady na ścieżkach

Młodzież pijącą alkohol na plaży w Porosiukach udokumentował ostatnio monitoring. Radny gminy Biała Podlaska powiadomił policję. Ma też inne zastrzeżenia, zwraca uwagę na rozjeżdżanie w okolicy plaży ścieżek rowerowych przez quady i motocykle. 12

MIĘDZYRZEC PODLASKI

Od września nie będzie internatu

Internat prowadzony przez Zespół Szkół Ekonomicznych w Międzyrzecu Podlaskim zostanie zamknięty. Noclegi dla uczniów będą zapewnione w schronisku młodzieżowym. Nie będzie tam jednak opieki nauczycieli ani wyżywienia. 4

POWIAT RADZYŃSKI

Projekt przepadł, ale powrócił

W lutym wniosek miasta w ramach projektu „Zdrowy start 2.0" był na aucie marszałkowskiego konkursu o unijne pieniądze. W kwietniu, gdy temat wypłynął, okazało się że sprawy nie ma, bo wniosek wrócił do gry, po złożonym proteście. 11

POWIAT ŁOSICKI

Sarnaki w czołówce depopulacji

Gmina Sarnaki straciła między 2009 a 2024 rokiem ponad 20 proc. populacji, a stolica powiatu została uznana przez ekspertów PAN za ośrodek tracący dotychczasowe funkcje społeczno-gospodarcze. 8

NA SYGNALE

Pijana wiozła trójkę dzieci

Kompletnie pijana kobieta niemal doprowadziła do tragedii na pasach. 37-latka miała w organizmie blisko 2,5 promila alkoholu. Kontakt z kobietą był utrudniony. W samochodzie, którym kierowała, znajdowała się trójka dzieci w wieku 6, 8 i 13 lat. 20

CholimpeX Już od 1992r.
SKLEPY MEDYCZNE
ZAPRASZAMY do naszych oddziałów
- Biała Podlaska, ul. Terebelska 60c 507 072 502
- Biała Podlaska, ul. Narutowicza 8 731 405 070
- Parczew, ul. Szpitalna 2B 517 480 777
- Radzyń Podlaski, ul. Wisznicka 111 512 729 090
- Międzyrzec Podlaski, ul. Staromiejska 7 506 414 102

cholimpex@poczta.fm informacja: 537 43 42 41

aktywny samorząd
Jesteś osobą niepełnosprawną? To projekt dla Ciebie!
Termin Składania wniosków 1 marca – 31 sierpnia 2026:
- Zakupu wózka inw. o napędzie elektrycznym – 18 480 zł + 5 000 zł, NFZ
- Pomoc w utrzymaniu sprawności tech. posiadanego wózka elektrycznego lub skutera do 4 043 zł
- Zakupu skutera inwalidzkiego o napędzie elektrycznym lub oprzyrządowania elektrycznego do wózka ręcznego – do 8 663 zł
- Zakup manualnego wózka multipozycyjnego – do 22 000 zł

Gwarantujemy bezpłatnie: pokaz, dowóz, montaż | inf. 537 43 42 41

Wypożyczalnie sprzętu medycznego – 537 43 42 41

To jest wyrób medyczny. Używaj go zgodnie z instrukcją używania lub etykietą.

REKLAMA ID: 13927

REKLAMA ID: 13509

KOTŁY C.O. RZECZYCA
Produkty podlegają dofinansowaniu z programu „Czyste Powietrze"
Kotły na pellet oraz ekogroszek
KLASA 5
83 371 45 71 ✆ 506 862 901
Rzeczyca ul. Prosta 5, Międzyrzec Podl.
ECO DESIGN
REKLAMA ID: 8942

eprasa.pl 7c679a80ef

Pielęgnują polską tradycję

W inscenizacji wzięli udział ludzie, którzy kochają Polskę i pasjonują się regionalną historią

W inscenizacji wzięły udział konne grupy rekonstrukcyjne

Kaciaryna Vadanosava oczarowała publiczność śpiewem

Polacy nie bali się stanąć oko w oko z wrogiem

KOSZOŁY Piękna słoneczna pogoda, plener, historyczne stroje, wątek patriotyczny i najpiękniejsze polskie pieśni. W Koszołach po raz kolejny odbył się piknik historyczny, tym razem pod nazwą „Silni wiarą, młodzi duchem". W wydarzeniu wzięli udział członkowie grup rekonstrukcyjnych, a na koniec wszyscy zatańczyli poloneza. Słowo Podlasia objęło nad piknikiem patronat medialny.

JUSTYNA LESIUK-KLUJEWSKA

Piknik miał miejsce 19 kwietnia przy dawnej szkole w Koszołach. Inicjatorem wydarzenia jest mieszkaniec wsi, Jerzy Besaraba, a współorganizatorami Koło Gospodyń Wiejskich w Koszołach i Gminny Ośrodek Kultury w Łomazach. Wydarzenie jest kontynuacją cieszących się dużym zainteresowaniem inicjatyw, których celem jest pielęgnowanie dziedzictwa kulturowego i historycznego. Przedsięwzięcia obejmowały piknik historyczny upamiętniający rocznicę zwycięskiej bitwy Powstania Styczniowego, który odbył się 9 lutego 2025 r. oraz widowisko „Wesele Podlaskie" z obrzędem korowajowym i żywą lekcją historii wystawione 17 sierpnia 2025 r.

Patriotyczny rys

Widzowie obejrzeli dwie inscenizacje. Pierwsza z nich przybliżyła realia życia oraz bohaterstwo uczestników Powstania Styczniowego, natomiast druga ukazała odwagę młodego pokolenia w czasie Powstania Warszawskiego. Jerzy Besaraba podkreśla, że pisząc scenariusz, nie inspirował się żadną konkretną historią rodzinną, ale najważniejsze dla niego było pokazanie emocji. – Widowisko to scenka z życia rodziny polskiej, która musiała zapłacić wysoką cenę za miłość do ojczyzny. Chciałem przekazać widzom emocje, które towarzyszyły naszym przodkom w czasie trudnych dla kraju czasów. I wydaje mi się, że to mi się udało. Wolałem skupić się na wątku rodzinnym, bo każdy z nas utożsamia się z rodziną, cierpieniem i bólem – mówi Jerzy Besaraba.

Przyznaje, że w tym roku do udziału z inscenizacji namówił swoją żonę. – Syn już wcześniej grał w moich przedstawieniach, a żona wystąpiła po raz pierwszy. Muszę przyznać, że przygotowywanie widowiska, od scenariusza, po wykonanie elementów scenografii wymagało dużo zaangażowania i pracy i moja rodzina bardzo mnie wsparła – dodaje.

Żywa lekcja historii

Widowisko miało przypomnieć o ważnych dla nas momentach w dziejach Polski, ale też zaszczepić ciekawość w młodym pokoleniu. – Chciałem, aby młodzi ludzie poznali historię w inny sposób niż sucha wiedza. Myślę, że inscenizacje są ciekawe, pobudzają młodzież i dzieci do zadawania pytań, dociekania, co się kiedyś wydarzyło. A w dzisiejszą inscenizację zaangażowało się wielu ludzi, którzy mają pasję, czują to w sercach i chcą przekazać innym. W naszym wydarzeniu wzięło udział aż 10 grup rekonstrukcyjnych – zaznacza inicjator pikniku.

Tęsknota za ojczyzną

Jedną z grup jest Klub Rekonstrukcji Historycznej INVICTUS 1863 składający się z Białorusinów-emigrantów. Jego członkowie trafili do Polski po wydarzeniach w 2020 r. Poza nimi nikt z Białorusinów nie założył klubu zajmującego się rekonstrukcją Powstania Styczniowego. – Nie możemy wrócić do kraju – mówiła członkini klubu, historyczka i religioznawczyni, prezenterka telewizyjna, dziennikarka, śpiewaczka i działaczka społeczna **Kaciaryna Vadanosava**. Kobieta oczarowała publiczność nostalgicznym śpiewem, który uświetnił widowisko. Oprócz niej na scenie zaprezentował się Chór Parafii Narodzenia Najświętszej Marii Panny w Białej Podlaskiej, który na wstępie wykonał najstarszy polski utwór poetycki, czyli „Bogurodzicę". A w czasie inscenizacji o Powstaniu Warszawskim „Białego orła" z repertuaru Natalii Sikory zaśpiewała mieszkanka Huszczy, **Anna Dudzińska-Korszun**. – Mój śpiew był tłem do akcji, która rozgrywała się przed publicznością. Dziękuję za zaproszenie, to było dla mnie ważne doświadczenie. Tym bardziej, że w inscenizacji w Koszołach wzięłam udział już po raz drugi – mówi Anna Dudzińska-Korszun. Mieszkanka Huszczy uważa, że takie spektakle są potrzebne, aby przybliżać historię Polski, szczególnie młodzieży i dzieciom. – To żywa lekcja historii, podczas której można dotknąć rekwizytów, obejrzeć stroje, porozmawiać z rekonstruktorami – zaznacza.

Na niedzielnym pikniku pojawiły się też pawilony promocyjne. Swoje stoisko miało również Koło Gospodyń Wiejskich z Koszoł.

ZDJĘCIA JUSTYNA LESIUK-KLUJEWSKA

Młodzi ludzie pokazali, że potrafią zagrać swoich przodków

Nie tylko mężczyźni stawali do walki, dzielne kobiety również

To była żywa lekcja historii

Chór Parafii Narodzenia Najświętszej Marii Panny w Białej Podlaskiej wykonał m.in. Bogurodzicę

Inscenizację zakończono wspólnie odtańczonym polonezem

Jerzy Besaraba namówił żonę do udziału w widowisku

W wydarzeniu wystąpili:

Grupa Rekonstrukcji Historycznej „Niepodległa"; Stowarzyszenie Lubelska Grupa Historyczna im. Żołnierzy Wyklętych Lubelszczyzny; Tomasz Bylina Poczet Rycerski herbu Belina; Regiment Artylerii Książęcego Domu Radziwiłłów w Terespolu; Kresowe Bractwo Strzelców Kurkowych im. Orła Białego w Terespolu; Klub Historyczny Rok1863.pl; Klub Rekonstrukcji Historycznej INVICTUS 1863; Radzyńskie Stowarzyszenie Kawaleryjskie; Bialski Batalion Polskich Drużyn Strzeleckich im. Ks. Generała Stanisława Brzóski; Chór Parafii Narodzenia Najświętszej Marii Panny w Białej Podlaskiej; Kaciaryna Vadanosava; Marysia Sadowska; Anna Dudzińska-Korszun; Ewa Danieluk; Piotrek Besaraba.

Ukazuje się raz w tygodniu (we wtorek) na terenie powiatów: bialskiego, łosickiego, łukowskiego, parczewskiego, radzyńskiego i grodzkiego Biała Podlaska.

WYDAWCA:
GRUPA WYDAWNICZA SŁOWO Sp. z o.o.
02-672 Warszawa
ul. Domaniewska 17/19, lok. 133
REDAKCJA
Biała Podlaska, ul. Warszawska 15
tel. 83 344 75 54, fax 83 344 75 52

REDAKTOR NACZELNY
Piotr Pyrkosz

ZASTĘPCA REDAKTORA NACZELNEGO
Joanna Danielewicz

Telefon dyżurny:
83 344 75 51
sekretariat: 83 344 75 54

KORESPONDENCJA
21–500 Biała Podlaska, skr. poczt. 116
redakcja@slowopodlasia.pl

ZESPÓŁ
Dorota Hojda (Łosice)
Anna Chodyka (powiat bialski)
Justyna Lesiuk-Klujewska (pow. bialski)
Piotr Frankowski (sport)
Anita Smyk (korekta)

SKŁAD KOMPUTEROWY
Presskom Aurzecki Piotr
VRC Promotion Waldemar Pepa

DZIAŁ OGŁOSZEŃ
Joanna Olęcka - dyrektor
tel. 83 344 75 57
(j.olecka@slowopodlasia.pl)
Małgorzata Andrzejuk
Irena Habieda

DRUK
Polska Press
Drukarnia Białystok

Redakcja zastrzega sobie prawo skracania artykułów i korespondencji oraz opatrywania ich własnymi tytułami. Artykułów niezamawianych redakcja nie zwraca i nie ponosi odpowiedzialności za treść ogłoszeń, reklam, tekstów sponsorowanych i promocyjnych.

eprasa.pl 7c679a80ef

Ksiądz Sławomir M. odsunięty od posługi

Prokuratura bada czy duchowny molestował dziecko

SOSNOWICA Mieszkańcy gminy Sosnowica od miesięcy zadawali sobie pytanie, dlaczego ich wieloletni duszpasterz nagle przestał sprawować posługę. Choć kuria początkowo zasłaniała się „sprawami osobistymi" duchownego, dziś wiadomo już, że sprawą zajmują się organy ścigania. Śledczy sprawdzają, czy ks. Sławomir M. dopuścił się innej czynności seksualnej wobec osoby poniżej 15. roku życia.

DOROTA HOJDA

Niepokój w parafii Trójcy Świętej w Sosnowicy zaczął narastać w sierpniu 2025 roku. To wtedy na ambonie zamiast proboszcza pojawił się nowy ksiądz, informując wiernych, że decyzją biskupa pozostanie w parafii na dłuższy czas. Parafianie byli zdezorientowani, zwłaszcza że jeszcze w lipcu ks. Sławomir M. przewodniczył uroczystościom pogrzebowym zmarłego sołtysa.

Proboszcz zawieszony

Rzecznik prasowy Diecezji Siedleckiej, ks. dr Paweł Bielecki, początkowo udzielał lakonicznych wyjaśnień, twierdząc, że proboszcz musi wyjaśnić swoje „osobiste sprawy". Obecnie stanowisko kurii jest już znacznie bardziej jednoznaczne. Przedstawiciel diecezji potwierdził, że sprawa duchownego została przekazana do prokuratury, a on sam nadal nie pełni żadnych funkcji w parafii. – Kuria otrzymała informacje dotyczące księdza Sławomira i przekazała je do odpowiednich organów, które mają te informacje teraz zweryfikować – przekazał nam ks. dr **Paweł Bielecki**.

Jak wyjaśnił nasz rozmówca, ks. Sławomir M. formalnie pozostaje proboszczem parafii w Sosnowicy, gdyż nie nałożono na niego dotychczas żadnych kar kościelnych. Został jednak zawieszony w sprawowaniu tej funkcji. – Nie pełni obecnie żadnych zadań duszpasterskich w diecezji, choć ma prawo do sprawowania sakramentów świętych – tłumaczy przedstawiciel kurii.

Postępowanie zmierza ku finałowi

Kluczowe informacje w sprawie przekazał rzecznik prasowy Prokuratury Okręgowej w Lublinie. Prokuratura Rejonowa w Radzyniu Podlaskim prowadzi postępowanie po zawiadomieniu złożonym przez

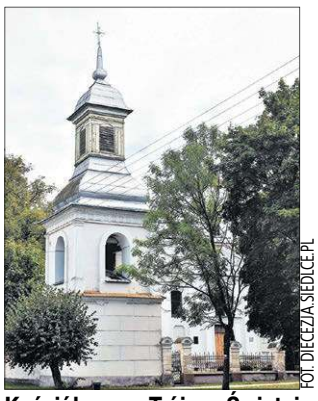

FOT. DIECEZJA.SIEDLCE.PL

Kościół pw. Trójcy Świętej w Sosnowicy – to tutaj do niedawna posługiwał ks. Sławomir M

samą Kurię Diecezji Siedleckiej. – Prokuratura Rejonowa w Radzyniu Podlaskim prowadzi postępowanie w sprawie z zawiadomienia przedstawiciela Kurii Diecezji Siedleckiej, w sprawie dotyczącej doprowadzenia przez duchownego ustalonego pokrzywdzonej poniżej lat 15, do poddania się innej czynności seksualnej – mówi **Marek Zych**, rzecznik prasowy Prokuratury Okręgowej w Lublinie.

Prokurator zaznaczył jednocześnie, że z uwagi na charakter sprawy śledczy nie udzielają szerszych informacji. Tożsamość ofiary została jednak ustalona przez organy ścigania. W sprawie nie postawiono jeszcze nikomu zarzutów. Nowe światło na sprawę rzucają informacje o planowanych przez prokuraturę działaniach. – Postępowanie jest w toku i zmierza ku finałowi. Dotyczy ono artykułu 200 Kodeksu Karnego, czyli doprowadzenia osoby małoletniej do poddania się innej czynności seksualnej – wyjaśnił w rozmowie z nami prokurator **Marcin Kozak** z lubelskiej prokuratury.

Choć śledczy na tym etapie zachowują dużą powściągliwość, zapowiadają, że przełom w sprawie może nastąpić już w drugiej połowie kwietnia. To wtedy mają odbyć się kluczowe czynności, które mogą zmienić status osób zaangażowanych w postępowanie. – W tym postępowaniu wydarzy się coś istotnego, ale o szczegółach będziemy mogli poinformować dopiero po zaplanowanych czynnościach procesowych. Procedura wymaga, aby to zainteresowani w pierwszej kolejności dowiedzieli się o swoim ewentualnym statusie, ale nie z gazet. Byłoby to niepoważne, gdybyśmy działali inaczej – dodaje prok. Marcin Kozak.

Od jubileuszu do prokuratury

Ks. Sławomir M. to postać dobrze znana w regionie. W 2012 roku obchodził 30-lecie święceń kapłańskich. Przez lata posługiwał w różnych parafiach: był proboszczem w Polskowoli (gmina Kąkolewnica), a od lipca 2012 roku kierował parafią w Dołhobrodach (gmina Hanna, powiat włodawski). Do Sosnowicy trafił w czerwcu 2018 roku.

W czasie swojej pracy w Sosnowicy angażował się w życie lokalnej społeczności i pielęgnowanie historii. W 2021 roku w rozmowie z „Echem Katolickim" podkreślał wagę oddolnych inicjatyw patriotycznych, wspierając m.in. upamiętnienie parafian, którzy w czasie wojny ratowali kościelne dzwony. – To bardzo potrzebna inicjatywa, tym bardziej cenna, że wypłynęła od samych mieszkańców, którzy się w nią zaangażowali – mówił wówczas ks. Sławomir M., wspominając o swojej roli w uzyskaniu zgody konserwatora zabytków na montaż tablicy pamiątkowej.

Dziś jednak parafia stoi przed zupełnie innymi wyzwaniami. Obowiązki administratora przejął ks. Łukasz Gomółka, który musi nie tylko zadbać o sferę duchową wiernych w tym trudnym czasie, ale także dokończyć kosztowny remont zabytkowej świątyni, na który gmina pozyskała ponad pół miliona złotych z funduszy rządowych.

Odeszli do wieczności

Zakład Pogrzebowy Hades

- **Abramczuk Tadeusz,** l. 63, zm. 29.03, Dokudów
- **Ciura Helena,** l. 93, zm. 10.04, Ogrodniki
- **Dunajko-Andrzejuk Danuta,** l. 79, zm. 11.04, Biała Podlaska
- **Manturuk Franciszek,** l. 93, zm. 11.04, Korczówka
- **Wójcik Janina,** l. 86, zm. 12.04, Misie
- **Waniek Eugenia,** l. 86, zm. 12.04, Wólka Zabłocka Kolonia
- **Mazur Kazimiera,** l. 85, zm. 12.04, Kąkolewnica
- **Kowalik Zofia,** l. 81, zm. 13.04, Międzyrzec Podlaski
- **Żelisko Franciszka,** l. 82, zm. 13.04, Korczówka

Komunalnik sp. z o.o.

- **Szostakiewicz Krystyna,** l. 88, zm. 9.04, Biała Podlaska
- **Wołosowicz Stanisław,** l. 81, zm. 13.04, Huszcza
- **Kulikowski Rafał,** l. 44, zm. 13.04, Biała Podlaska
- **Kantor Zofia** Małgorzata, l. 65, zm. 14.04, Malowa Góra
- **Ciołek Wanda,** l. 68, zm. 16.04, Biała Podlaska
- **Iwańczuk Henryk,** l. 77, zm. 16.04, Rokitno
- **Budzyński Ryszard,** l. 80, zm. 16.04, Biała Podlaska

(red.)

100 lat pani Leokadii

GMINA KODEŃ Leokadia Franciszka Olichwer, mieszkanka gminy Kodeń ukończyła 100 lat. Z tej okazji otrzymała pamiątkowy grawerton i życzenia od przedstawicieli powiatu bialskiego.

– Z ogromną radością informujemy, że mieszkanka gminy Kodeń, Leokadia Franciszka Olichwer, obchodziła swoje 100. urodziny. To wyjątkowe wydarzenie stanowi powód do dumy nie tylko dla rodziny i najbliższych jubilatki, ale również dla całej naszej powiatowej społeczności – mówi starosta bialski Mariusz Filipiuk.

W imieniu starosty bialskiego Mariusza Filipiuka, okolicznościowy grawerton oraz kwiaty wręczył radny powiatu Tomasz Andrejuk, składając serdeczne gratulacje jubilatce oraz życzenia zdrowia, spokoju i dalszych lat życia w otoczeniu bliskich. – Jubileusz 100–lecia to szczególny moment, który skłania do refleksji i podkreśla wartość doświadczenia, mądrości oraz historii, jaką niosą ze sobą najstarsi mieszkańcy naszego powiatu. Jubilatce Leokadii życzymy wielu kolejnych lat w zdrowiu, pogodzie ducha oraz życzliwym otoczeniu – przekazuje starosta.

oprac. (ach)

FOT. STAROSTWO POWIATU BIALSKIEGO

W imieniu starosty bialskiego Mariusza Filipiuka, okolicznościowy grawerton oraz kwiaty wręczył radny powiatu Tomasz Andrejuk

AUTYZM – Jedno słowo potrafi zmienić całe życie rodziny

Po diagnozie pojawia się lęk, niepewność i pytanie: co dalej? W takich chwilach ogromne znaczenie ma miejsce, w którym można znaleźć zrozumienie, profesjonalną pomoc i nadzieję. Taką rolę od **19 lat** pełni **Stowarzyszenie „Wspólny Świat" w Białej Podlaskiej**.

Organizacja wspiera dzieci i młodzież w spektrum autyzmu oraz ich rodziny, oferując **specjalistyczną diagnozę, terapię i możliwość edukacji** dostosowanej do indywidualnych potrzeb. To pomoc, która dla wielu rodzin staje się początkiem nowej drogi – trudnej, ale już nie samotnej.

Realna szansa na rozwój

Ogromnie ważne jest to, że „Wspólny Świat" daje swoim podopiecznym realną szansę na edukację, rozwija system wsparcia obejmujący specjalistyczne terapie, rehabilitację, edukację, a wszystko to w **Centrum Pomocy Osobom z Autyzmem w Białej Podlaskiej**. To właśnie tam dzieci mogą rozwijać się we własnym tempie, w bezpiecznym otoczeniu i pod opieką ludzi, którzy rozumieją ich potrzeby. Dla rodzin oznacza to nie tylko pomoc tu i teraz, ale także **nadzieję na przyszłość** – na naukę, rozwój i możliwie samodzielne życie ich dzieci.

Dla dziecka w spektrum autyzmu możliwość wyrażenia potrzeb, emocji i kontaktu z drugim człowiekiem bywa pierwszym wielkim krokiem do samodzielności.

Ogromną rolę w tej pomocy odgrywają działania logopedyczne. Stowarzyszenie podkreśla, że **terapia logopedyczna** jest ukierunkowana na rozwijanie umiejętności komunikacyjnych i językowych. To często nie tylko nauka słów, ale także **budowanie mostu między dzieckiem a światem**, który nie zawsze potrafi je od razu zrozumieć.

Jak możesz pomóc?

Działalność Stowarzyszenia można dziś wesprzeć, przekazując **1,5% podatku**. Organizacja prowadzi aktualną kampanię zachęcającą do takiej pomocy i podaje numer:

KRS 0000275016

Jak podkreśla, środki z 1,5% pomagają finansować codzienną działalność i dalszy rozwój pomocy dla osób z autyzmem. Czasem tak niewiele potrzeba, by dla kogoś znaczyć naprawdę bardzo dużo.

REKLAMA ID: 14025

eprasa.pl 7c679a80ef

Decyzję o likwidacji internatu podjęła rada pedagogiczna po analizie kosztów

Od września nie będzie internatu

MIĘDZYRZEC PODLASKI We wrześniu zostanie zamknięty internat prowadzony przez Zespół Szkół Ekonomicznych w Międzyrzecu Podlaskim. Noclegi dla uczniów będą zapewnione w schronisku młodzieżowym, które już działa, a jego funkcja zostanie rozszerzona, tak by pomieściło 60 osób. Jednak, w schronisku nie będzie zapewniona opieka nauczycieli ani wyżywienie, o które uczniowie będą musieli postarać się samodzielnie. Z internatu korzystali uczniowie trzech międzyrzeckich szkół.

ANNA CHODYKA

FOT. ANNA OSTAPIUK/MIĘDZYRZEC.INFO

Z ekonomicznego punktu widzenia zmiana ma przynieść znaczące oszczędności

– Decyzja o likwidacji internatu wynika wyłącznie z przesłanek ekonomicznych. Od maja liczba mieszkańców ma wynosić około 15 osób, a budynek obejmuje cztery kondygnacje, w tym trzy piętra mieszkalne. Utrzymanie kadry, obsługi oraz kuchni dla tak niewielkiej liczby uczniów jest nieopłacalne – mówi **Robert Matejek,** dyrektor Zespołu Szkół Ekonomicznych w Międzyrzecu Podlaskim, pod który podlega internat.

Internat tylko do września

Od września internat przestanie funkcjonować w dotychczasowej formie. W jego miejsce powstanie schronisko młodzieżowe, działające w tym samym budynku. – Uczniowie nadal będą mogli z niego korzystać, jednak na innych zasadach. Nie będzie zapewnionego wyżywienia – uczniowie będą musieli organizować je we własnym zakresie. Koszt noclegu, obejmujący m.in. sprzątanie, ogrzewanie i pranie pościeli, wyniesie 35 zł za noc. W przeliczeniu miesięcznym, przy pobytach także w weekendy, może to oznaczać koszt rzędu około 700 zł – przekazuje Robert Matejek.

Zmiany dotyczą również kadry. – Część nauczycieli przejdzie na emeryturę, a część może stracić pracę, ponieważ nie będzie już całodobowej opieki wychowawczej, którą dotąd zapewniało około pięciu nauczycieli. Odbyłem spotkanie z rodzicami, przedstawiłem na czym polega zmiana. Przedstawiłem koszty funkcjonowania. Okazuje się, że 10 osób musiałoby się zajmować 15 osobami. Przedstawiłem regulamin schroniska młodzieżowego. Ostateczna decyzja o dalszym sposobie funkcjonowania uczniów pozostaje po ich stronie – mówi dyrektor ZSE.

Z ekonomicznego punktu widzenia zmiana ma przynieść znaczące oszczędności. – Dotychczas koszt pobytu w internacie dla ucznia wynosił ok. 400 zł miesięcznie, natomiast nocleg w schronisku będzie kosztował ok. 700 zł. Jednocześnie internat generował dla powiatu koszty przekraczające pół miliona złotych rocznie, podczas gdy funkcjonowanie schroniska ma zamknąć się w ok. 20 tys. zł rocznie – mówi Robert Matejek. Podobne względy zadecydowały wcześniej o likwidacji stołówki. – Przy liczbie około 25 wydawanych obiadów zatrudnienie kilku kucharek oraz intendenta było nieuzasadnione ekonomicznie, ponieważ znacząco podnosiło koszt posiłków. Wprowadzono więc catering, a w schronisku wyżywienie będzie zapewniane przez uczniów we własnym zakresie – wyjaśnia.

Decyzję o likwidacji internatu podjęła rada pedagogiczna po analizie kosztów, a starostwo powiatowe zostało o niej poinformowane i zaakceptowało konieczność oszczędności. Zdaniem dyrekcji zmiana nie wpłynie znacząco na rekrutację, ponieważ większość uczniów mieszka w pobliżu Międzyrzeca Podlaskiego. Może jednak oznaczać dyskomfort dla niewielkiej grupy uczniów.

Robert Matejek wskazuje, że miasto jest dobrze skomunikowane, co umożliwia dojazdy. W ocenie dyrekcji nie ma perspektyw na przywrócenie internatu w przyszłości, ponieważ od lat obserwowany jest spadek liczby uczniów korzystających z tej formy zakwaterowania.

Komu to ma służyć?

– Decyzja o likwidacji internatu dotyka przede wszystkim problemu wykluczenia komunikacyjnego młodych ludzi. Pojawia się pytanie o politykę oświatową powiatu i o to czy w ogóle jest ona prowadzona, czy sprowadza się jedynie do redukcji kosztów. Szkoła o profilu ekonomicznym w Międzyrzecu Podlaskim ma ponad stuletnią tradycję, a internat funkcjonuje od 1955 roku, zapewniając młodzieży warunki do nauki i rozwoju – mówi **Grażyna Puszkarska** z Sekcji Oświaty i Wychowania NSZZ Solidarność.

Internat prowadzony jest przez Zespół Szkół Ekonomicznych w Międzyrzecu Podlaskim podlegający pod Starostwo Powiatowe w Białej Podlaskiej. – W porównaniu do Białej Podlaskiej, gdzie funkcjonuje zarówno bursa szkolna, jak i internat przy ZSZ nr 1, oferujące łącznie około 400 miejsc, baza noclegowa w Międzyrzecu za chwilę może przestać istnieć. W Białej Podlaskiej placówki te pełnią także funkcję zabezpieczenia w sytuacjach kryzysowych, zapewniając opiekę dzieciom np. podczas interwencji służb – wskazuje Grażyna Puszkarska.

Zmiany wpływają również na ofertę edukacyjną w Międzyrzecu Podlaskim. – Dyrektorzy szkół (Liceum Ogólnokształcące, Zespół Szkół Technicznych i Zespół Szkół Ekonomicznych) nie mogą już oferować uczniom możliwości wyżywienia, a obecnie także zakwaterowania. Stołówka przy internacie przestała funkcjonować. Od początku roku szkolnego wprowadzono catering, który obejmuje jedynie uczniów z internatu. Tymczasem w szkołach podstawowych i przedszkolach planowane jest wprowadzenie bezpłatnych posiłków, co jeszcze bardziej uwidacznia brak rozwiązań dla uczniów szkół średnich, szczególnie tych z rodzin w trudnej sytuacji materialnej – zauważa Grażyna Puszkarska.

Przypomina, że dotychczas uczniowie mogli liczyć również na dofinansowanie pobytu w internacie w wysokości 110 zł, co stanowiło istotne wsparcie dla wielu rodzin. Koszt pobytu w internacie wynosił około 120 zł miesięcznie, a w bursie w Białej Podlaskiej około 130 zł. – Brak internatu wpływa na decyzje edukacyjne uczniów i ich rodziców. Coraz częściej wybierają oni szkoły w innych miastach, takich jak Łuków, Radzyń Podlaski, Siedlce czy Biała Podlaska, gdzie dostępna jest baza noclegowa i zaplecze socjalne – podkreśla Grażyna Puszkarska. Wskazuje, że sytuacja ta budzi obawy o przyszłość lokalnej edukacji i stawia pytania o kierunek działań samorządu. – W kontekście tworzonej Krajowej Strategii Młodzieży oraz działań mających poprawić dobrostan młodych ludzi, pojawia się wątpliwość, czy obecne decyzje sprzyjają tworzeniu lepszych warunków rozwoju dla młodego pokolenia – zaznacza związkowiec.

Obecnie trwają prace nad przygotowaniem odpowiednich pism, które będą kierowane zarówno do władz oświatowych, jak i samorządowych. – Sytuacja jest nowa i dla wielu osób stanowi zaskoczenie, choć pewne sygnały pojawiły się już wcześniej, m.in. w momencie likwidacji stołówki – mówi Grażyna Puszkarska.

Gmina Łomazy wspiera seniorów

ŁOMAZY Na lokalnej mapie pojawi się kolejne ważne miejsce, które będzie służyć wsparciu seniorów. To Dzienny Dom Pomocy w Łomazach.

Dzienny dom pomocy znajdować się będzie przy ul. Podrzecznej. – Kiedyś Urząd Gminy Łomazy mieścił się w czterech budynkach. Teraz dwa z nich zostaną wyremontowane, połączone i zaadaptowane na dzienny dom pomocy, a więc zyskają nowe życie i przeznaczenie. Chodzi o te budynki, w których urzędował naczelnik, sekretarz, a także znajdowała się ewidencja ludności – mówi wójt, **Jerzy Czyżewski**. Projekt realizowany jest przez Gminy Ośrodek Pomocy Społecznej ze środków zewnętrznych. Dzięki niemu powstanie miejsce zajęć, warsztatów i rehabilitacji dla seniorów z gminy Łomazy. Dodatkowo w budynku znajdować się będzie wypożyczania sprzętu rehabilitacyjnego.

14 kwietnia wójt gminy podpisał umowę z wykonawcą. Inwestycja zostanie zrealizowana w ciągu najbliższych miesięcy. Zakres prac obejmuje adaptację dwóch istniejących budynków (60A i 60B), budowę nowego łącznika z funkcją komunikacyjną i szatnią, modernizację schodów zewnętrznych, dostosowanie obiektu do potrzeb osób z niepełnosprawnościami (platforma), wykonanie robót wykończeniowych, instalacyjnych i sanitarnych. W obiekcie powstaną m.in.: pokój dzienny i pomieszczenia wspólne, pokój rehabilitacyjny, pomieszczenia indywidualnego wsparcia, aneks kuchenny, łazienki dostosowane do potrzeb osób zależnych.

FOT. ARCHIWUM

– Projekt obejmuje kompleksowy system wsparcia. Będą to usługi opiekuńcze w miejscu zamieszkania realizowane 7 dni w tygodniu, wsparcie dla osób niesamodzielnych – mówi Jerzy Czyżewski

Dzienny Dom Pomocy zapewni całodzienne usługi opiekuńcze, wsparcie w czynnościach życia codziennego oraz aktywizację fizyczną, intelektualną i społeczną. Placówka będzie dostosowana do potrzeb osób niesamodzielnych oraz seniorów wymagających wsparcia. Wykonawcą prac budowlanych będzie Przedsiębiorstwo Wielobranżowe Budexpol Damian Lewczuk z siedzibą w Białej Podlaskiej. – Projekt obejmuje kompleksowy system wsparcia. Będą to usługi opiekuńcze w miejscu zamieszkania realizowane 7 dni w tygodniu, wsparcie dla osób niesamodzielnych - mówi Jerzy Czyżewski. - Realizowana będzie też aktywizacja uczestników w formie warsztatów, zajęć ruchowych, spotkań tematycznych. Prowadzone będą działania integracyjne i społeczne, w Dziennym Domu Pomocy odbywać się będą też spotkania integracyjne i wyjścia kulturalne. Projekt zakłada również poradnictwo psychologiczne, wypożyczalnię sprzętu rehabilitacyjnego, transport „door-to-door" – dodaje.

Wsparciem zostaną objęte osoby potrzebujące wsparcia w codziennym funkcjonowaniu, seniorzy (w szczególności 65+) oraz opiekunowie osób niesamodzielnych. Projekt zakłada objęcie pomocą ok. 40 osób oraz ich otoczenia. Gmina Łomazy uzyskała dofinansowanie w wysokości 1 795 028,52 zł na realizację projektu pn. „Gmina Łomazy wspiera seniorów", w ramach naboru nr FELU.08.05-IZ.00-001/25 (Działanie 8.5 Usługi społeczne). Projekt znalazł się na liście przedsięwzięć wybranych do dofinansowania z wyróżnieniem, co potwierdza jego wysoką jakość oraz znaczenie dla lokalnej społeczności.

Justyna Lesiuk-Klujewska

eprasa.pl 7c679a80ef

W rozporządzeniu powiatowego lekarza weterynarii określono obszar zagrożony wścieklizną zwierząt w powiecie bialskim

Kot chory na wściekliznę ugryzł właściciela

FOT. PIXABAY.COM/ POGLĄDOWE

Nie ustalono, w jaki sposób doszło do zakażenia zwierzęcia, które po powrocie do domu ugryzło swojego opiekuna

GMINA ZALESIE W Nowosiółkach zdiagnozowano wściekliznę u domowego kota. Zwierzęcia nie było w domu kilka dni, a jak wróciło, ugryzło właściciela. Powiatowy Inspektorat Weterynarii w Białej Podlaskiej wydał rozporządzenie w tej kwestii. Działania podjął też Sanepid.

ANNA CHODYKA

– Doszło do sytuacji, w której kot po kilku dniach nieobecności wrócił do domu i ugryzł swojego właściciela. Właściciel zawiadomił odpowiednie służby, w tym inspekcję weterynaryjną. Zwierzę zostało poddane obserwacji w kierunku wścieklizny, jednak w trakcie jej trwania padło. Badania laboratoryjne potwierdziły, że przyczyną śmierci była wścieklizna – mówi dr **Monika Michałowska** wojewódzki lekarz weterynarii w Lublinie.

Dodaje, że sprawą zajmuje się powiatowy lekarz weterynarii z Białej Podlaskiej, ponieważ zdarzenie miało miejsce na jego terenie. – Ognisko choroby wyznaczono w odległości około 8 km od granicy z Białorusią. W związku z tym przygotowano rozporządzenie dotyczące zwalczania wścieklizny, w którym zostały określone zakazy i nakazy, w tym wyznaczenie obszaru zagrożonego o promieniu około 10 km od ogniska choroby – mówi dr Monika Michałowska.

Nie ustalono, jak doszło do zakażenia

Nie ustalono, w jaki sposób doszło do zakażenia zwierzęcia. – Prawdopodobnie miało ono kontakt z innym chorym zwierzęciem, jednak ze względu na przygraniczny charakter terenu prowadzone jest dochodzenie epidemiologiczne, które ma wyjaśnić wszystkie okoliczności zdarzenia – przekazuje dr Monika Michałowska.

W sprawę zaangażowana została właściwa stacja sanitarno–epidemiologiczna, która prowadzi postępowanie w stosunku do osób mających kontakt z zakażonym zwierzęciem. – Osoba pogryziona znajduje się pod jej opieką. Zakres działań wobec ludzi należy do kompetencji inspekcji sanitarnej – informuje dr Monika Michałowska.

Jak informuje Jarosław Sawicki, kierownik Oddziału Nadzoru Sanitarnego, Powiatowej Stacji Sanitarno–Epidemiologicznejw Białej Podlaskiej, nie wystąpił przypadek wścieklizny u człowieka, natomiast potwierdzono wystąpienie choroby zakaźnej, kategorii B tj. wścieklizny u padłego kota. Powiatowy Lekarz Weterynarii w Białej Podlaskiej zawiadomił Państwowego Powiatowego Inspektora Sanitarnego w Białej Podlaskiej o przypadku wścieklizny u kota. – Przeprowadzono wywiady epidemiologiczne z osobą pogryzioną oraz osobami narażonymi na kontakt ze zwierzęciem, poinformowano lekarzy POZ o objęciu nadzorem. Skierowano pismo do lekarza POZ w sprawie objęcia nadzorem osób potencjalnie narażonych. Powiadomiono poradnię chorób zakaźnych o wystąpieniu narażenia na wściekliznę w celu konsultacji i ewentualnych szczepień poekspozycyjnych, pouczono osoby potencjalnie narażone o ewentualnym ryzyku zdrowotnym związanym z wystąpieniem wścieklizny – informuje **Jarosław Sawicki**.

Sanepid wydał też wytyczne dla osób, które miały kontakt z zakażonym zwierzęciem: kontakt z lekarzem Podstawowej Opieki Zdrowotnej i/lub Poradnią Chorób Zakaźnych. – Objawy, które mogą niepokoić to: zmiany w miejscu ugryzienia (mrowienie, drętwienie, kłucie, pieczenie, swędzenie lub bolesność w okolicy rany). Ponadto, gorączka, ból głowy, ogólne osłabienie, bóle mięśni, zaburzenia żołądkowe (nudności, wymioty, biegunka, ból brzucha), zmiany nastroju: lęk, drażliwość. Natomiast objawy późne charakterystyczne dla wścieklizny: wodowstręt, światłowstręt i nadwrażliwość, napady agresji, halucynacje, silny niepokój ruchowy, zaburzenia mowy i drgawki – wylicza Jarosław Sawicki.

Nakazy i zakazy

Powiatowy lekarz weterynarii w Białej Podlaskiej – Agnieszka Juchimiuk, wydała 14 kwietnia rozporządzenie w sprawie zwalczania wścieklizny zwierząt na terenie powiatu bialskiego. W rozporządzeniu określono obszar zagrożony wścieklizną zwierząt w powiecie bialskim wokół ogniska wścieklizny wyznaczonego w miejscowości Nowosiółki gmina Zalesie, obejmujący: w gminie Biała Podlaska miejscowość Husinka, w gminie Piszczac miejscowości Dobrynka, Piszczac Pierwszy, Popiel, gminę Rokitno, gminę Terespol, gminę Zalesie.

Zgodnie z rozporządzeniem, na obszarze zagrożonym zakazuje się organizowania targów, wystaw, konkursów, pokazów z udziałem psów, kotów oraz innych zwierząt wrażliwych na wściekliznę, organizowania polowań i odłowów zwierząt łownych, za wyjątkiem odstrzałów sanitarnych oraz polowań indywidualnych bez udziału psów i naganki.

Na obszarze zagrożonym nakazuje się: szczepienie kotów przeciwko wściekliźnie w terminie 30 dni od dnia ukończenia przez kota 3 miesiąca życia, trzymanie psów na uwięzi lub na ogrodzonym terenie zamkniętym, a kotów w zamknięciu, pozostawianie zwierząt gospodarskich na wybiegach lub pastwiskach pod nadzorem posiadacza zwierząt.

Jak podaje powiatowy lekarz weterynarii, dzierżawcom lub zarządcom obwodów łowieckich lub ich części położonych na terenie wskazanym nakazuje się: odstrzał lisów zachowujących się nietypowo i niezwłoczne dostarczanie ich do miejsc wskazanych przez właściwego miejscowo powiatowego lekarza weterynarii, zgłaszanie przypadków padnięć zwierząt z gatunków wrażliwych na wściekliznę.

Zakazy i nakazy, o których mowa w rozporządzeniu obowiązują wszystkich mieszkańców oraz osoby przebywające czasowo na obszarach, o których mowa. Wykonanie rozporządzenia powierzono burmistrzowi gminy Piszczac, wójtom gmin Biała Podlaska, Rokitno, Terespol i Zalesie. Rozporządzenie weszło w życie z dniem podania do wiadomości publicznej.

W kwietniu mamy dojechać A2 do węzła Łukowisko

POWIAT BIALSKI – Jeszcze w kwietniu planujemy udostępnić kierowcom autostradę od węzła Łukowisko do Białej Podlaskiej – mówi rzecznik Generalnej Dyrekcji Dróg i Autostrad, Małgorzata Tarnowska.

FOT. GDDKIA

Na odcinku A2 od Łukowiska do Swór trwają prace wykończeniowe

W 2025 r., przed świętami Bożego Narodzenia, GDDKiA oddała do ruchu 10 km autostrady od węzła Siedlce Południe do węzła Siedlce Wschód na przecięciu z istniejącą DK2. Prace na pozostałych odcinkach zmierzają ku końcowi. Dla każdego z zadań Wojewódzki Inspektor Nadzoru Budowlanego prowadzi procedurę wydania pozwolenia na użytkowanie.

– W kwietniu planujemy udostępnić kierowcom odcinek od Łukowiska do Białej Podlaskiej. Będzie on obejmował węzeł Łukowisko realizowany w ramach zadania Malinowiec – Łukowisko oraz cały odcinek od Łukowiska do Swor, gdzie trwają ostatnie prace, takie jak montaż ogrodzeń, siatek dla płazów, prace wykończeniowe na obiektach czy nasadzenia zieleni. Całość domknie odcinek Swory – Biała Podlaska, który jest już ukończony – informuje Małgorzta Tarnowska.

Kierowcy będą mogli wjechać i zjechać na nowy odcinek A2 poprzez węzły Łukowisko (skrzyżowanie z obecną DK19) i Biała Podlaska (na przecięciu z drogą wojewódzką nr 811).

Na części autostrady od węzła Siedlce Wschód do rejonu Malinowca główne prace są już zakończone. – Czekamy na decyzję o pozwoleniu na użytkowanie. Fragment ten będzie mógł być udostępniony wraz z sąsiednim odcinkiem, od Malinowca do węzła Łukowisko. Obecnie wykonywane jest na nim oznakowanie, montowane są bariery, ekrany akustyczne, wygrodzenia trasy, siatki dla płazów. Szacujemy, że udostępnimy odcinek do ruchu do końca czerwca br. – zaznacza rzecznik GDDKiA.

Wtedy też kierowcy mogliby pokonać autostradą całe 65 km pomiędzy Siedlcami i Białą Podlaską.

Justyna Lesiuk–Klujewska

REKLAMA ID: 14018

eprasa.pl 7c679a80ef

Dzikie wysypiska śmieci na Kolonii Francuskiej: Inspektorat reaguje, śmieciarze nie odpuszczają

Po interwencji Słowa Podlasia WIOŚ obliguje miasto do działania

BIAŁA PODLASKA Temat dzikiego wysypiska ciągnącego się wzdłuż ulicy Kolonia Francuska w Białej Podlaskiej budzi coraz większe emocje. Po naszej interwencji i nagłośnieniu sprawy trasy spacerowej, która na odcinku 1200 metrów utonęła w odpadach, otrzymaliśmy oficjalną odpowiedź od służb ochrony środowiska.

DOROTA HOJDA

FOT. DOROTA HOJDA

Dwa nowe punkty na śmieciowej mapie Kolonii Francuskiej – ktoś „uzupełnił" wysypisko o kolejne komplety zużytych opon

W poprzednim numerze Słowa Podlasia, na naszych łamach alarmowaliśmy o dzikich wysypiskach śmieci na ulicy Kolonia Francuska w Białej Podlaskiej. Choć po naszej interwencji Straż Miejska oraz Wydział Gospodarki Komunalnej bialskiego magistratu zadeklarowały działania i wysłanie nakazów porządkowych do prywatnych właścicieli, sytuacja wciąż wymaga uwagi. Dziś wracamy do tematu z oficjalnym stanowiskiem inspekcji ochrony środowiska oraz nowymi informacjami z przebiegu działań porządkowych.

Śmiecą tam od lat

W odpowiedzi na nasze zapytania, Wojewódzki Inspektorat Ochrony Środowiska w Lublinie, Delegatura w Białej Podlaskiej, przekazał szczegółowe informacje dotyczące sytuacji przy ulicy Kolonia Francuska. Jak informuje I zastępca wojewódzkiego inspektora, **Lucjan Orgasiński**: – Do tutejszej Delegatury WIOŚ nie wpływały do tej pory zgłoszenia dot. porzucenia odpadów na terenach przyległych do odcinka drogi w Białej Podlaskiej, od skrzyżowania z ulicą Janowską do osiedla na Kolonii Francuskiej. Po otrzymaniu Pani zgłoszenia, w dniu 13 kwietnia przeprowadzono oględziny wyżej opisanego odcinka drogi.

Na gruntach stanowiących głównie nieużytki stwierdzono obecność niemal każdego rodzaju śmieci. Inspektorzy odnaleźli fragmenty płytek, odpady z tworzywa sztucznego, metalu i szkła po artykułach spożywczych oraz innych produktach gospodarstwa domowego czy samochodowych. Odpady te porzucone są zarówno luzem, jak i w workach, a towarzyszą im zużyte opony, fragmenty płyt meblarskich, tekstylia, aluminiowe listwy, folie zabezpieczające oraz połamane wiadra po chemii budowlanej. Rodzaj tych znalezisk wskazuje, że są to głównie odpady komunalne, które zalegają na wszystkich działkach położonych wzdłuż drogi – wyjaśnia.

Wyjątkowo mocnym dowodem na wieloletnią bezkarność sprawców są czytelne daty przydatności do spożycia widoczne na opakowaniach. Terminy takie jak 06.05.2022, 13.01.2023 czy 08.12.2024, zestawione z nowszymi datami ze stycznia i lutego 2026 r., a nawet z lipca 2026 r., jednoznacznie potwierdzają, że odpady były tam gromadzone od dłuższego czasu i proces ten wciąż trwa. WIOŚ zaznacza, że tereny te nie są przeznaczone do składowania odpadów, a zgodnie z ustawą o odpadach obowiązek ich usunięcia spoczywa na posiadaczu, za którego domniemywa się władającego powierzchnią ziemi.

W związku z tymi ustaleniami, WIOŚ skierował 14 kwietnia pismo do prezydenta miasta Biała Podlaska Michała Litwiniuka. To właśnie prezydent, zgodnie z posiadanymi kompetencjami, w przypadku nieusunięcia śmieci przez ich posiadacza, ma obowiązek wydać z urzędu decyzję nakazującą uprzątnięcie terenu, określając przy tym dokładny termin oraz sposób pozbycia się odpadów.

Sprawdzamy postępy

16 kwietnia wybraliśmy się na ponowny obchód trasy, by sprawdzić, czy zapowiedzi o porządkach zostały zrealizowane. Na odcinku położonym bliżej osiedla Kolonia Francuska widać pierwsze pozytywne zmiany. Faktycznie uprzątnięto blisko trzy punkty, w których wcześniej składowano odpady – zabrano głównie opony i dętki, choć podczas naszej wizyty zauważyliśmy jedną pozostawioną.

Niestety, im dalej w stronę ulicy Janowskiej, tym gorzej. Na tym odcinku sytuacja nie uległa poprawie, a wręcz doszło do kolejnych incydentów. Zauważyliśmy dwa zupełnie nowe miejsca, w których ktoś w ostatnich dniach wyrzucił opony samochodowe. To pokazuje, że mimo zainteresowania służb, nielegalny proceder trwa w najlepsze. Jedno z tych nowych wysypisk zgłosiliśmy na Krajowej Mapie Zagrożeń Bezpieczeństwa.

Mimo częściowych porządków na początku trasy, problem ulicy Kolonia Francuska pozostaje daleki od rozwiązania. Monitorujemy sprawę i będziemy sprawdzać, czy prezydent miasta wyegzekwuje od właścicieli działek całkowite uprzątnięcie tego terenu.

Przypominamy, że już 22 kwietnia odbędzie się coroczna akcja sprzątania miasta – mamy nadzieję, że do tego czasu ten wstydliwy punkt na mapie Białej Podlaskiej przestanie straszyć mieszkańców.

Zeskanuj kod, aby zobaczyć zdjęcia i pierwszy artykuł na ten temat

Uczą, jak wspierać

BIAŁA PODLASKA Zespół Szkół Zawodowych nr 1 im. Komisji Edukacji Narodowej w Białej Podlaskiej realizuje pilotażowy projekt: „Wsparcie rówieśnicze w zakresie zdrowia psychicznego młodzieży Peer Support".

Projekt prowadzony jest od września 2025 r. w Zespole Szkół Zawodowych nr 1 w Białej Podlaskiej. Placówka edukacyjna jest jedną z 200 szkół ponadpodstawowych w Polsce, która została zakwalifikowana do programu. - Projekt opiera się na idei wsparcia rówieśniczego – młodzi ludzie uczą się, jak wspierać kolegów i koleżanki w trudnych sytuacjach, jak rozmawiać o problemach oraz gdzie szukać profesjonalnej pomocy. Celem inicjatywy jest wzmacnianie relacji między uczniami, rozwijanie empatii oraz budowanie bezpieczniejszego środowiska szkolnego - mówi **Agata Turska** szkolna koordynatorka projektu.

W ramach pilotażu zrealizowano już akcje informacyjne dla nauczycieli, rodziców i uczniów - pierwszoklasistów, do których szczególnie adresowany jest projekt. – Przeprowadzono działania promujące troskę o dobrostan psychiczny młodzieży - m.in. Dzień zdrowia psychicznego, spotkanie dla pierwszoklasistów pod hasłem „Nie musisz być idealny, żeby być OK". Ponadto w grudniu odbyły się warsztaty doskonalące kompetencje komunikacyjne i społeczne dla schoolworkerów - uczniów starszych klas, którzy mają świadczyć pomoc młodszym rówieśnikom – przekazuje Agata Turska.

Projekt „Wsparcie rówieśnicze w zakresie zdrowia psychicznego młodzieży (Peer Support)" jest realizowany w ramach programu Fundusze Europejskie dla Rozwoju Społecznego 2021-2027 (FERS), Priorytet FERS.05 Innowacje społeczne, Działanie 05.01 Innowacje społeczne, w partnerstwie z Ministerstwem Edukacji Narodowej i Fundacją „Instytut Edukacji Pozytywnej".

oprac. (ach)

Pokażą film z akcji OCTOPUS 2025

BIAŁA PODLASKA Na Akademii Bialskiej zostanie wyświetlony film dokumentujący przebieg ćwiczeń OCTOPUS 2025, ukazujący zaangażowanie służb oraz znaczenie skutecznej współpracy w sytuacjach zagrożenia życia i zdrowia.

FOT. AKADEMIA BIALSKA

Akademia Bialska zaprasza wszystkie zainteresowane osoby na projekcję filmu, która odbędzie się 22 kwietnia

Akademia Bialska zaprasza wszystkie zainteresowane osoby na projekcję filmu, która odbędzie się 22 kwietnia, o godz. 10:00 w auli 159R w Akademii Bialskiej im. Jana Pawła II.

9 października 2025 r. na odcinku autostrady A2 w powiecie bialskim przeprowadzono zaawansowane ćwiczenia pod hasłem „Reagowanie kryzysowe służb ratowniczych w wypadku masowym – OCTOPUS 2025". Jak podaje Jowita Grochowiec rzecznik Akademii Bialskiej, przedsięwzięcie miało na celu doskonalenie procedur reagowania w sytuacjach kryzysowych, sprawdzenie koordynacji działań oraz współpracy pomiędzy służbami ratowniczymi i instytucjami odpowiedzialnymi za bezpieczeństwo publiczne. W ćwiczeniach uczestniczyły liczne podmioty ratownicze, które w realistycznych warunkach symulowały działania w przypadku zdarzenia masowego. – Scenariusz obejmował m.in. udzielanie pomocy poszkodowanym, organizację transportu medycznego oraz zarządzanie miejscem zdarzenia. Podsumowaniem przedsięwzięcia jest film dokumentujący przebieg ćwiczeń, ukazujący zaangażowanie służb oraz znaczenie skutecznej współpracy w sytuacjach zagrożenia życia i zdrowia – przekazuje **Jowita Grochowiec**.

Podmioty odpowiadające za realizację przedsięwzięcia to: Akademia Bialska im. Jana Pawła II, Pogotowie Ratunkowe SP ZOZ w Białej Podlaskiej, Państwowa Straż Pożarna w Białej Podlaskiej, Ochotnicza Straż Pożarna w Sitniku, w Hrudzie, w Sworach, w Worgulach, w Ciciborze Dużym, Szkoła Aspirantów Państwowej Straży Pożarnej w Krakowie, Uniwersytet Jagielloński w Krakowie, Zakład Medycyny Katastrof Collegium Medicum w Krakowie, Wojewódzki Szpital Specjalistyczny w Białej Podlaskiej, Powiatowy Szpital w Międzyrzecu Podlaskim, Dyspozytornia Medyczna DM 03-01 w Lublinie, 18 Batalion Rozpoznawczy Ułanów Wileńskich im. Płk. dypl. Józefa Szostaka Zespół Zabezpieczenia Medycznego, 193. Batalion Obrony Pogranicza w Białej Podlaskiej, Nadbużańska Brygad Obrony Terytorialnej im. Gen. Bryg. Wilhelma Orlik-Rückemanna (19NBot), Lubelski Urząd Celno-Skarbowy w Białej Podlaskiej, Komenda Miejska Policji w Białej Podlaskiej, Generalna Dyrekcja Dróg Krajowych i Autostrad/o. w Lublinie, Szkoła Policealna Medyczne Studium Zawodowe im. Danuty Siedzikówny ps. „Inka" w Białej Podlaskiej, Urząd Gminy w Białej Podlaskiej wraz z sołectwem wsi Sitnik, Simedu sp. z o.o., Mario Presto organizator turystyki Biała Podlaska, KamTrans, Kamil Bujwid firma transportowa, Uściński Stanisław Autodemontaż i Autoserwis sp. z o.o., Automobilklub Bialskopodlaski, WINMAR. PL sp. z o.o., Shinobi Pictures sp. z o.o. (ach)

eprasa.pl 7c679a80ef

Bł. ks. Jerzy Popiełuszko patronem ronda w Białej Podlaskiej

Pielgrzymi Solidarności odsłaniali nazwę ronda

BIAŁA PODLASKA Bł. ks. Jerzy Popiełuszko już oficjalnie jest patronem ronda w Białej Podlaskiej. Zabiegały o to środowiska NSZZ Solidarność i stowarzyszenia kultywujące pamięć kapelana Solidarności. W odsunięciu tablicy z jego imieniem uczestniczyła siostrzenica błogosławionego i pątnicy zmierzający śladami ks. Popiełuszki, do Wilna.

JOANNA DANIELEWICZ

ZDJĘCIA: JOANNA DANIELEWICZ

W wydarzeniu uczestniczyli pątnicy pierwszej pielgrzymki Regionu Mazowsze do Ostrej Bramy śladami bł. księdza Jerzego Popiełuszki

W listopadzie 2025 roku prezydent Michał Litwiniuk zaproponował nazwanie imieniem ks. Popiełuszki ronda na skrzyżowaniu Al. JP II z ul. Sidorską. „W 2024 r. przypadała 40. rocznica męczeńskiej śmierci bł. ks. Jerzego Popiełuszki, a w 2025 r. 15. rocznica beatyfikacji. Rocznice te skłaniają do upamiętnienia jego osoby w przestrzeni publicznej (...)" – napisano w uzasadnieniu projektu uchwały, gdzie dodano, że o nadanie nazwy ronda bł. ks. Jerzego Popiełuszki wystąpił Związek Zawodowy NSZZ „Solidarność" Region Mazowsze.

Wcześniej, bo wiosną 2025 roku propozycja nadania imienia bł. ks. Popiełuszki przestrzeni miejskiej w Białej Podlaskiej dotyczyła ronda na skrzyżowaniu ulic Warszawskiej z Artyleryjską. Tu jednak pojawił się konflikt, bo za tą lokalizacją optowało środowisko kościelne dla upamiętnienia św. Jozefata Kuncewicza. Kwestia została rozstrzygnięta w głosowaniu radnych właśnie jesienią ubiegłego roku. W połowie kwietnia 2026 roku nastąpiło oficjalne nadanie im. bł. Ks. Jerzego Popiełuszki rondu na styku Al. Jana Pawła II i ul. Sidorskiej.

Organizatorami uroczystości na rondzie 17 kwietnia był prezydent miasta i Marek Pniewski, przewodniczący NSZZ Solidarność oddziału Biała Podlaska z regionu Mazowsza. W wydarzeniu uczestniczyli pątnicy pierwszej pielgrzymki Regionu Mazowsze do Ostrej Bramy śladami bł. księdza Jerzego Popiełuszki. Wśród uczestników znalazła się Grażyna Siemion, siostrzenica ks. Jerzego Popiełuszki, nie zabrakło również: Aleksandra Piwońskiego, krajowy koordynator straży grobu bł. ks Jerzego Popiełuszki, Michała Kotowskiego, duszpasterza ludzi pracy Archidiecezji Warszawskiej, ks. dziekana Andrzeja Biernata z parafii Narodzenia Najświętszej Maryi Panny w Białej Podlaskiej. – W sposób szczególny witam, to jest obecność symboliczna, sztandar NSZZ Solidarność Huty Warszawa, jeden z ważnych symboli ruchu związkowego i oporu społecznego w Polsce lat 80. Ten poczet jako jeden z pierwszych, pocztów sztandarowych Solidarności w Polsce, został poświęcony 26 kwietnia 1981 roku w kościele św. Stanisława Kostki na warszawskim Żoliborzu przez księdza biskupa Zbigniewa Kraszewskiego. Ta uroczystość miała bardzo podniosły charakter. Uczestniczyli w niej m.in. działacze Solidarności z Huty Warszawa, kapelan hutników ks. Jerzy Popiełuszko, a ojcem chrzestnym tego sztandaru jest Andrzej Wajda – informowała podczas uroczystości **Gabriela Kuc-Stefaniuk**, rzecznik bialskiego magistratu.

Z upamiętnienia ks. Popiełuszki w Białej Podlaskiej zadowolenia nie krył pochodzący z tych stron Bartłomiej Mickiewicz, zastępca przewodniczącego KK NSZZ Solidarność. – Przejeżdżając przez to rondo, może każdy raz na jakiś czas, może w jakiejś chwili zadumy, zwróci uwagę na księdza Jerzego, pomyśli o tym, co ksiądz Jerzy robił, dlaczego to robił, bo naprawdę to są rzeczy wielkie i bardzo ważne. W tym pędzie, w tym naszym szybko biegnącym świecie, warto czasami zwrócić uwagę na takich ludzi, którzy w swojej skromności wywalczyli bardzo dużo – mówił do zebranych.

Przedstawiciele Solidarności, wraz z siostrzenicą patrona ronda i przedstawicielami bialskiego magistratu zakończyli uroczystość odsłonięciem tablicy na rondzie. Poświęcenia miejsca dokonał ks. dziekan Andrzej Biernat.

Rondo poświęcił ks. dziek. Andrzej Biernat w obecności sztandaru NSZZ Solidarność Huty Warszawa, działaczy struktur Solidarności, siostrzenicy ks. Jerzego Popiełuszki (na zdj. w jasnym płaszczu) i przedstawicieli miasta

Bez barier w mieście, urzędzie i szkole

BIAŁA PODLASKA Jak działa miasto bez barier? W urzędach i budynkach kultury przeprowadzono zmiany architektoniczne, miejska biblioteka wypożycza specjalne książki, autobusy elektryczne mają specjalne udogodnienia dla niedosłyszących, a miejskie szkoły przeszły program, po którym są bardziej dostępne.

– W 2019 roku przyjęliśmy Miejski Program Działań na Rzecz Osób z Niepełnosprawnościami na lata 2019–2025. Daliśmy mu tytuł „Biała Podlaska, miasto bez barier". Program został wypracowany przez środowiska pracujące na rzecz osób z niepełnosprawnościami. Miał na celu ograniczanie barier, zwiększanie dostępności, czynienie naszej przestrzeni publicznej przyjazną także osobom ze szczególnymi potrzebami. W ubiegłym roku podsumowywaliśmy realizację tego programu, dzisiaj wiele tych zadań kontynuujemy – poinformował, podsumowując program prezydent **Michał Litwiniuk**.

Podsumowujący pracę w ramach programu mówili o usługach asystenckich i opiece wytchnieniowej pilotowanych przez Miejski Ośrodek Pomocy Społecznej, projektach realizowane w zakresie dostępności architektonicznej, kultury czy komunikacji publicznej, rozwoju edukacji włączającej, profilaktyce zdrowotnej oraz szczepieniach, a także pracy Miejskiej Społecznej Rady ds. Osób z Niepełnosprawnościami i współpracy wszystkich instytucji samorządu ze stowarzyszeniami pozarządowymi.

Zrozumieć niepełnosprawność

– W ciągu pięciu lat, od kiedy pełnię funkcję koordynatora ds. dostępności osób z niepełnosprawnościami, przez moje biuro przewinęło się 689 osób, których sprawy zostały od początku do końca przeprowadzone i zamknięte – mówi **Paweł Iwaniuk**. O potrzebach i sposobach pomocy osobom z niepełnosprawnościami edukował też podczas szkoleń i konsultacji, rozwijał współpracę z organizacjami pozarządowymi. – Jednym z projektów, które zrealizowaliśmy była poprawa dostępności Urzędu Miasta. Jest to działanie, które postanowiliśmy zrealizować już na samym początku mojej misji. Ten projekt był dla nas również taką szkołą, taką okazją do nauczenia się realizacji projektów dotyczących dostępności, które realizowaliśmy i realizujemy nadal w kolejnych instytucjach – przyznaje Iwaniuk. Kolejnymi wyzwaniami architektonicznymi jakimi przyszło się zająć, była nowa kamienica BCK przy ul. Krótkiej, Muzeum Południowego Podlasia, amfiteatr.

– W 2023 roku przeprowadziliśmy konsultacje społeczne dotyczące dostępności komunikacji miejskiej w naszym mieście. Kluczowym elementem, który wynikał z tamtych konsultacji było przygotowanie specyfikacji do zakupu autobusów elektrycznych. W ramach tego projektu, jako jeden z pierwszych samorządów w Polsce mamy w naszym mieście autobusy z zainstalowaną wewnątrz pętlą indukcyjną. Jest to rozwiązanie, które dla osób słabosłyszących, korzystających z aparatów słuchowych pozwala słyszeć bez zakłóceń, bez hałasu, wynikającego ze wnętrza autobusu, komunikaty dotyczące przystanków – wskazuje Paweł Iwaniuk. Dodaje, że kilka miesięcy temu Miejska Biblioteka Publiczna wprowadziła natomiast do swojej oferty dostępność książek dla osób niedowidzących lub niewidomych, z opcją zamawiania książek bezpośrednio do domu.

Dostępne szkoły

Program wprowadził też zmiany w miejskiej oświacie. – Od 2019 roku wprowadzamy w Białej Podlaskiej model dostępnej szkoły. Głównym projektem, który realizowaliśmy w tym okresie był projekt realizowany od lutego 2022 roku do marca 2024 roku „Dostępne szkoły w Białej Podlaskiej". Był to projekt o wartości ponad 2,3 mln zł, z czego blisko 1,5 mln zł było to dofinansowanie zewnętrzne. Był realizowany przez Zespół Szkół Specjalnych oraz Zespół Szkół Ogólnokształcących nr 2 w Białej Podlaskiej. Model dostępnej szkoły określa z jednej strony dostępność architektoniczną, budowlaną, techniczną, ale z drugiej strony też obszar miękki, czyli dostosowanie procedur, dostosowanie np. statutów szkół i placówek, czy nawet taka najprostsza rzecz jak dostosowanie strony internetowej szkoły lub placówki. W ramach projektu zakupiono dziesiątki pomocy dydaktycznych, jak np. komunikatory umożliwiające alternatywne komunikowanie się z uczniami. Doposażono gabinety pedagoga, psychologa, nauczycieli, logopedów, czy gabinet rehabilitacyjny w Zespole Szkół Specjalnych. Dostosowano sanitariaty i toalety dla potrzeb uczniów z niepełnosprawnościami. W ramach projektu dodatkowo w Zespołu Szkół Ogólnokształcących nr 2 wybudowano windę – wylicza **Stanisław Romanowski**, naczelnik wydziału edukacji w bialskim magistracie, dodając że ZSO nr 2 kontynuuje pewne działania w ramach projektu. – W tej chwili w szkole realizowany jest projekt „Zmieniamy się dla Was", za blisko dwa miliony złotych – dodaje naczelnik.

Obecnie realizowany jest, rozpoczęty rok temu projekt utworzenia w Białej Podlaskiej Specjalistycznego Centrum Wsparcia Edukacji Włączającej. – Liderem tego projektu jest Zespół Szkół Specjalnych, natomiast partnerami jest kilka placówek i szkół z miasta Biała Podlaska. Projekt zakłada utworzenie wypożyczalni ze specjalistycznym oprogramowaniem dla nauczycieli, pedagogów, psychologów szkolnych, szkolenia dla rodziców, dla nauczycieli, ale także wsparcie eksperckie dla nauczycieli, pedagogów, psychologów, dyrektorów bialskich szkół. Byliśmy jednym z kilkunastu pierwszych powiatów w Polsce, który zaczął realizować tak zwany SCEP – podkreśla naczelnik Romanowski.

Dodatkowo w tym roku miasto przeznaczy około pół miliona złotych na likwidację barier architektonicznych w bialskich szkołach i zorganizuje dokształcanie dla nauczycieli w obszarach wsparcia psychologicznego i pedagogicznego uczniów i dzieci.

Joanna Danielewicz

eprasa.pl 7c679a80ef

Demograficzny regres w powiecie

Sarnaki w czołówce krajowej depopulacji

POWIAT ŁOSICKI Najnowszy ranking pisma „Wspólnota" za lata 2009–2024 rzuca nowe światło na sytuację demograficzną powiatu łosickiego. Z danych wynika, że region mierzy się z głębokim regresem – gmina Sarnaki straciła w tym okresie ponad 20 proc. populacji, a stolica powiatu została uznana przez ekspertów PAN za ośrodek tracący dotychczasowe funkcje społeczno-gospodarcze.

DOROTA HOJDA

Opublikowane w lutym 2026 roku zestawienie autorstwa prof. Pawła Swianiewicza i Julity Łukomskiej wskazuje, że proces wyludniania w powiecie łosickim ma charakter strukturalny. Najtrudniejsza sytuacja panuje w gminie wiejskiej Sarnaki, która w latach 2009–2024 odnotowała spadek liczby mieszkańców o 20,250 proc. Wynik ten uplasował gminę na 32. miejscu w ogólnopolskim rankingu najbardziej wyludniających się jednostek wiejskich. Głęboką depopulację widać także w gminie Platerów (spadek o 14,78 proc., 85. miejsce w kraju) oraz w gminie Stara Kornica (ubytek o 10,284 proc., 124. miejsce).

FOT. PEXELS; AI

Dane statystyczne potwierdzają, że powiat łosicki w ciągu ostatnich dwóch dekad stracił blisko 15 proc. populacji, a prognozy do 2050 roku wskazują na dalszy, głęboki regres

Sytuacja samej stolicy powiatu również budzi niepokój analityków. Miasto i gmina Łosice w badanym piętnastoleciu straciły 7,15 proc. swojej populacji, co dało 101. pozycję w rankingu depopulacji. Jednocześnie miasto znalazło się na liście opracowanej przez prof. Przemysława Śleszyńskiego z PAN, obejmującej ośrodki średniej wielkości tracące funkcje społeczno-gospodarcze. Łosice zostały sklasyfikowane w 4. grupie tej typologii jako miasto powiększające dystans rozwojowy względem reszty kraju, spełniając trzy z siedmiu negatywnych kryteriów.

U podstaw tych zmian leży kryzys biologiczny. Według danych statystycznych na koniec 2024 roku powiat łosicki liczył 28 474 mieszkańców, co oznacza spadek o 14,8 proc. w porównaniu do roku 2002. W samym 2024 roku przyrost naturalny był ujemny i wyniósł –144 osoby (–5,06 na 1000 mieszkańców), a współczynnik dynamiki demograficznej osiągnął poziom zaledwie 0,61 (oznacza to, że na każde 10 zgonów przypadało tylko około 6 urodzeń). Tak niekorzystne trendy sprawiły, że gminy Huszlew (ubytek o 19 proc.) oraz Olszanka zostały oficjalnie wpisane na listę obszarów zagrożonych trwałą marginalizacją w programowaniu funduszy unijnych na lata 2021–2027.

Eksperci wskazują, że bez systemowego wsparcia procesy te będą się pogłębiać. Zgodnie z prognozami demograficznymi liczba mieszkańców powiatu łosickiego w 2050 roku spadnie do poziomu 24 212 osób. Oznacza to, że lokalne samorządy będą musiały zarządzać procesem „inteligentnego kurczenia się", dostosowując sieć szkół, usług publicznych i ochrony zdrowia do potrzeb coraz mniejszej i gwałtownie starzejącej się społeczności.

Oddali hołd ofiarom Katynia i Smoleńska

ŁOSICE Mieszkańcy i mieszkanki Łosic oraz władze samorządowe uczcili pamięć ofiar Zbrodni Katyńskiej i Katastrofy Smoleńskiej. Rocznicowe obchody połączono z uroczystym Apelem Poległych oraz mszą świętą w intencji Ojczyzny.

Zeskanuj kod telefonem, aby zobaczyć galerię zdjęć

W poniedziałek, 13 kwietnia, w Łosicach odbyły się patriotyczne uroczystości upamiętniające dwie bolesne daty w polskiej historii: 86. rocznicę Zbrodni Katyńskiej oraz 16. rocznicę Katastrofy Smoleńskiej. Wydarzenie zgromadziło na Skwerze im. Męczenników Katynia przedstawicieli władz samorządowych, służb mundurowych oraz liczne poczty sztandarowe wystawione przez lokalne szkoły i organizacje społeczne.

Główne obchody rozpoczęły się o godzinie 12:00 od uroczystego podniesienia flagi państwowej na maszt, po czym odczytano Apel Poległych przywołujący nazwiska osób, które straciły życie w 1940 oraz 2010 roku. Delegacje złożyły pod pomnikiem symboliczne wiązanki kwiatów, a zgromadzeni mieszkańcy mogli wysłuchać okolicznościowych przemówień oraz występu Grupy Wokalnej UTW „Złote Nutki", działającej przy Łosickim Domu Kultury. Wieczorem obchody przeniosły się do kościoła pw. św. Zygmunta Króla, gdzie o godzinie 18:00 odprawiona została msza święta w intencji Ojczyzny i wszystkich ofiar obu narodowych tragedii.

Organizatorzy, czyli Miasto i Gmina Łosice, parafia pw. św. Zygmunta oraz Łosicki Dom Kultury, podkreślili, że wspólne celebrowanie tych rocznic jest dowodem na trwanie pamięci o wydarzeniach, które trwale zapisały się w dziejach państwa polskiego. (dh)

FOT. MIASTO I GMINA ŁOSICE (FB)

Przedstawiciele władz, służb mundurowych oraz mieszkańcy oddali hołd ofiarom Zbrodni Katyńskiej i Katastrofy Smoleńskiej

Zbysia jednak nie wróci do Polski

GMINA OLSZANKA Najsłynniejsza bocianica z gminy Olszanka nie wróci w tym roku do Polski. Po kilku dniach niepokojącej ciszy nadajnik Zbysi przesłał dane, które wprawiły przyrodników w osłupienie: weteranka wędrówek zajęła gniazdo w okolicach Równego na Ukrainie i prawdopodobnie tam przystąpi do lęgu.

To finał pełnej napięcia podróży, którą śledziły tysiące fanów. Gdy 4 kwietnia Zbysia wleciała nad Ukrainę, wszyscy spodziewali się finałowego sprintu w stronę powiatu łosickiego. Tymczasem ptak od dziewięciu dni przebywa w okolicach miejscowości Równe. Początkowo sądzono, że to jedynie kolejny przystanek na regenerację sił, jednak analiza map satelitarnych nie pozostawia złudzeń – Zbysia przebywa w samym centrum miejscowości, na gnieździe usytuowanym na linii energetycznej.

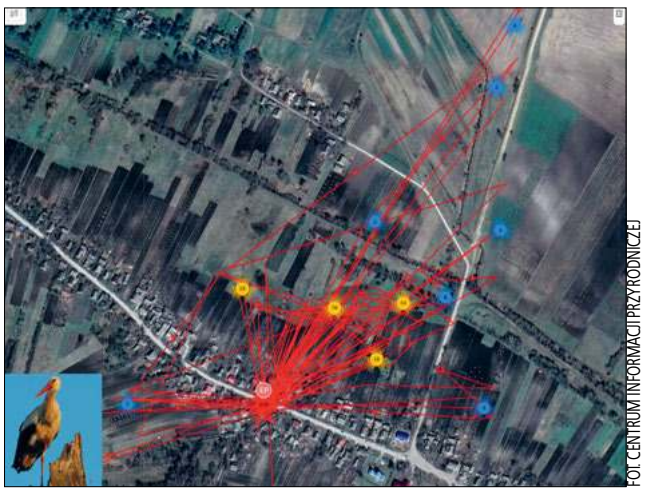

FOT. CENTRUM INFORMACJI PRZYRODNICZEJ

Zbysia jest w Równym w Ukrainie. Na zbliżeniu mapy widać, że znajduje się tam gniazdo na linii energetycznej

Przyrodnicy z Centrum Informacji Przyrodniczej nie kryją zaskoczenia takim obrotem spraw. Zbysia, śledzona nadajnikiem już podczas siódmej migracji, znana jest ze swojej zmienności. Choć została wyposażona w urządzenie w Bejdach, w kolejnych latach zajmowała coraz to inne gniazda. W ubiegłym roku nie miała młodych, spędzając sezon w gminie Zbuczyn, co dawało nadzieję, że tej wiosny powróci w rodzinne strony.

Wszystko wskazuje jednak na to, że będziemy świadkami międzynarodowego lęgu. Zbysia prawdopodobnie znalazła tam partnera i to właśnie na Ukrainie zamierza wychować tegoroczne potomstwo. Podczas gdy inne bociany, jak chociażby Most, który szczęśliwie zameldował się już w swoim gnieździe w gminie Siedlce, wróciły do Polski, nasza podróżniczka wybrała nową drogę. Eksperci szukają teraz osób, które na miejscu potwierdzą, jak radzi sobie ta międzynarodowa para. (dh)

Przedszkolaki poznają nowoczesne technologie

GMINA HUSZLEW Gmina Huszlew stawia na modernizację lokalnej oświaty. Samorząd oficjalnie ogłosił przystąpienie do projektu „Liderki i liderzy przedszkolnej edukacji cyfrowej Mazowsze". To ambitne przedsięwzięcie ma na celu nie tylko doposażenie placówek, ale przede wszystkim gruntowne przeszkolenie kadry pedagogicznej w zakresie e-kompetencji.

Całość inicjatywy jest finansowana ze środków z Unii Europejskiej, które pochodzą z funduszu NextGenerationEU oraz Instrumentu na Rzecz Odbudowy i Zwiększania Odporności. W praktyce oznacza to, że gmina Huszlew realizuje zadania w ramach Krajowego Planu Odbudowy (reforma C2.1), celując bezpośrednio w zwiększenie skali cyfryzacji w sferze publicznej i gospodarce. Projekt jest skierowany do przedszkoli, oddziałów przedszkolnych w szkołach podstawowych oraz innych form wychowania przedszkolnego.

Projekt „Liderki i liderzy przedszkolnej edukacji cyfrowej Mazowsze" to wielotorowe działania. Główny nacisk położono na przygotowanie nauczycieli, którzy po cyklu specjalistycznych szkoleń mają stać się przewodnikami dzieci po cyfrowym świecie. Program zakłada wprowadzenie do przedszkolnych sal elementów programowania i robotyki, co ma stymulować rozwój intelektualny wychowanków już na najwcześniejszym etapie edukacji.

Oprócz nauki kodowania, program kładzie ogromny nacisk na bezpieczeństwo. Nauczyciele nauczą się, jak mądrze dawkować dzieciom kontakt z technologią oraz jak chronić najmłodszych przed zagrożeniami płynącymi z sieci. Dzięki unijnej inwestycji C2.1.3, przedszkola w gminie Huszlew zyskają dostęp do nowoczesnych pomocy dydaktycznych, takich jak tablety czy narzędzia interaktywne, które mają uatrakcyjnić codzienne zajęcia.

Dla samorządu to szansa na podniesienie standardów kształcenia bez obciążania gminnego portfela. Realizacja projektu ma wyrównać szanse edukacyjne dzieci z terenów wiejskich, dając im kompetencje, które w niedalekiej przyszłości będą niezbędne na każdym etapie nauki i pracy zawodowej. (dh)

eprasa.pl 7c679a80ef

Międzyrzecki szpital znów z dofinansowaniem!

Nowoczesność w służbie zdrowia

Samodzielny Publiczny Zakład Opieki Zdrowotnej w Międzyrzecu Podlaskim po raz kolejny udowadnia, że konsekwencja i determinacja przynoszą wymierne efekty.

Szpital realizuje projekt pn. **„Poprawa funkcjonowania SP ZOZ w Międzyrzecu Podlaskim poprzez podniesienie poziomu informatyzacji i wzrost cyberbezpieczeństwa"** to przedsięwzięcie o łącznej wartości **7 257 702,24 zł**, z czego **5 999 173,23 zł** pochodzi z przyznanego dofinansowania w ramach środków przyznanych z **Krajowego Planu Odbudowy i Zwiększenia Odporności**, Priorytet: Efektywność, dostępność i jakość systemu ochrony zdrowia - część grantowa, Działanie: D1.1.2 Transformacja cyfrowa opieki zdrowotnej. **Numer projektu: KPOD.07.03-IP.10-0479/25.**

Głównym celem projektu jest usprawnienie funkcjonowania szpitala oraz podniesienie jakości świadczonych usług medycznych poprzez wykorzystanie nowoczesnych technologii. W praktyce oznacza to wprowadzenie kompleksowych rozwiązań informatycznych, które poprawią organizację pracy personelu, usprawnią obieg informacji i podniosą bezpieczeństwo danych pacjentów. W pierwszej kolejności szpital planuje rozbudowę i integrację swoich systemów informatycznych. Dzięki zakupowi i wdrożeniu nowoczesnych aplikacji dla lekarzy, pielęgniarek i położnych codzienna praca personelu stanie się łatwiejsza, a dostęp do informacji medycznych – szybszy i bardziej przejrzysty.

W ramach projektu zostanie zakupiony i wdrożony system PACS (Picture Archiving and Communication System), który pozwoli na cyfrowe przechowywanie i przesyłanie obrazów diagnostycznych, takich jak zdjęcia RTG czy tomografie. Szpital wprowadzi również rozwiązania integracyjne zgodne ze standardem HL7, umożliwiające efektywną wymianę danych między systemami dziedzinowymi i głównym systemem HIS (Hospital Information System). Nie zabraknie też inwestycji w sprzęt. Zakupione zostaną nowoczesne serwery, macierze dyskowe, zasilacze awaryjne (UPS), komputery i tablety, które zapewnią stabilne i bezpieczne funkcjonowanie cyfrowych systemów medycznych. Dla pracowników zaplanowano cykl szkoleń, aby każdy członek zespołu mógł w pełni wykorzystać potencjał nowych rozwiązań.

Jednym z kluczowych elementów projektu jest digitalizacja dokumentacji medycznej. Dzięki nowoczesnym narzędziom i systemom informatycznym możliwe będzie przetwarzanie i archiwizacja dokumentów w formie elektronicznej. Dotyczy to m.in. kart informacyjnych z leczenia szpitalnego oraz innych istotnych danych medycznych.

Szpital zakupi urządzenia skanujące i oprogramowanie wspierające podpis elektroniczny oraz proces indeksowania dokumentów w centralnym systemie P1 lub repozytorium Centrum e-Zdrowia. W efekcie pacjenci zyskają łatwiejszy dostęp do własnej dokumentacji, a lekarze – do pełnego obrazu historii leczenia. To kolejny krok w stronę nowoczesnego, ekologicznego i w pełni cyfrowego szpitala.

Współczesne szpitale, podobnie jak inne instytucje publiczne, muszą mierzyć się z wyzwaniami w zakresie cyberbezpieczeństwa. Dlatego SP ZOZ w Międzyrzecu Podlaskim przeznaczy znaczną część środków na działania chroniące dane pacjentów i zabezpieczające infrastrukturę informatyczną przed zagrożeniami.

Projekt przewiduje zakup urządzeń sieciowych, oprogramowania antywirusowego i systemu klasy DLP (Data Loss Prevention), który zapobiega nieautoryzowanemu wyciekowi informacji. Zostaną wdrożone także nowe polityki bezpieczeństwa, zgodne z aktualnymi przepisami prawa, a personel przejdzie szkolenia z zakresu ochrony danych i reagowania na incydenty cybernetyczne. Dodatkowo szpital przeprowadzi audyt bezpieczeństwa, który oceni skuteczność wdrożonych rozwiązań i wskaże dalsze kierunki rozwoju.

Międzyrzecki szpital zamierza również wykorzystać potencjał sztucznej inteligencji (AI). Dzięki połączeniu z Platformą Usług Inteligentnych (PUI) w Centrum e-Zdrowia, lekarze będą mogli korzystać z narzędzi wspierających procesy diagnostyczne i terapeutyczne. AI pomoże m.in. analizować dane medyczne, wspierać decyzje kliniczne i usprawniać proces leczenia.

Obecnie szpital zakupił już sprzęt komputerowy w ramach realizowanego projektu oraz jest po wyborze oferty na zakup systemu HIS.

Nowoczesne technologie, cyberbezpieczeństwo, cyfrowa dokumentacja i sztuczna inteligencja – wszystkie te elementy złożą się na lepszą organizację pracy, wyższą jakość usług i większe bezpieczeństwo pacjentów. SPZOZ w Międzyrzecu Podlaskim po raz kolejny udowadnia, że nawet mniejszy szpital może realizować wielkie projekty – jeśli ma wizję, determinację i zespół gotowy do działania.

KRAJOWY PLAN ODBUDOWY
Rzeczpospolita Polska
Sfinansowane przez Unię Europejską NextGenerationEU
Ministerstwo Zdrowia
REKLAMA ID: 14024

Zwiększyli fundusze na bezdomne zwierzęta

GMINA MIĘDZYRZEC PODLASKI W gminie Międzyrzec Podlaski zwiększono fundusze na program opieki nad zwierzętami bezdomnymi oraz zapobiegania bezdomności zwierząt. Na realizację programu zaplanowano kwotę 115 000 zł z przeznaczeniem m.in. na działania realizowane przez schronisko – 95 000 zł i w zakresie opieki weterynaryjnej – 15 000 zł.

ANNA CHODYKA

FOT. PIXABAY.COM

Informację o bezdomnych lub porzuconych zwierzętach należy zgłaszać do Urzędu Gminy Międzyrzec Podlaski, celem podjęcia dalszych działań (tel. 83 371 24 96 wew. 24)

Program opieki nad zwierzętami bezdomnymi oraz zapobiegania bezdomności zwierząt na terenie gminy Międzyrzec Podlaski w 2026 roku został podjęty przez radę gminy uchwałą nr XXIII/141/26 z 26 stycznia 2026 r. Jak zapewnia Anna Łosicka, kierownik Referatu Gospodarki Komunalnej i Ochrony Środowiska, wszystkie działania podejmowane są zgodnie z ustawą o ochronie zwierząt z dnia 21 sierpnia 1997 r. oraz z programem (paragraf 5 ust. 1 programu).

Gmina na 2026 rok nie wprowadziła zmian w programie w porównaniu do poprzedniego roku poza zwiększeniem środków finansowych. Na realizację programu w 2026 roku zaplanowano kwotę 115 000 zł z przeznaczeniem na działania realizowane przez schronisko – 95 000 zł, w zakresie opieki weterynaryjnej – 15 000 zł, zakup karmy na dokarmianie wolno żyjących kotów – 500 zł, pokrycie ewentualnych kosztów zapewnienia miejsca dla zwierząt gospodarskich – 4 500 zł.

– Współpraca gminy ze schroniskiem przebiega prawidłowo, zgodnie z ustawą z dnia 21 sierpnia 1997 roku o ochronie zwierząt oraz założeniami programu. Współpraca z organizacjami prozwierzęcymi opiera się na działaniach na rzecz poprawy dobrostanu zwierząt bezdomnych, ich ochrony przed okrucieństwem, pomocy w szukaniu domów – mówi **Anna Łosicka**. Dodaje, że program nie obejmuje sterylizacji i kastracji zwierząt, które posiadają właściciela. Gmina Międzyrzec Podlaski realizuje obligatoryjną sterylizację albo kastrację zwierząt odłowionych w Schronisku dla Bezdomnych Zwierząt w Nowodworze.

Informację o bezdomnych lub porzuconych zwierzętach należy zgłaszać do Urzędu Gminy Międzyrzec Podlaski, celem podjęcia dalszych działań (tel. 83 371 24 96 wew. 24). Opiekę nad zwierzętami dzikimi, bezdomnymi, rannymi, które znaleziono na terenie gminy Międzyrzec Podlaski realizuje całodobowo lekarz weterynarii – Gabinet Weterynaryjny Miłovet w Międzyrzecu Podlaskim.

Akcja bezpłatnej kastracji i sterylizacji

MIĘDZYRZEC PODLASKI Miasto Międzyrzec Podlaski, we współpracy z Fundacją „Zwierz", rozpoczęło akcję bezpłatnej kastracji i sterylizacji oraz znakowania (czipowania) zwierząt domowych – psów i kotów – należących do mieszkańców miasta, a także kotów wolno żyjących (zarówno samic, jak i samców). Zadanie realizowane jest w ramach „Programu opieki nad zwierzętami bezdomnymi oraz zapobiegania bezdomności zwierząt na terenie Miasta Międzyrzec Podlaski w 2026 r.". Zabiegi finansowane są w całości ze środków budżetu miasta oraz Fundacji „Zwierz", dzięki czemu mieszkańcy nie ponoszą żadnych kosztów ich wykonania.

Nabór wniosków rozpoczął się 17 kwietnia 2026 r. i potrwa do 30 listopada 2026 r. lub do momentu wyczerpania środków przeznaczonych na realizację zadania. Zabiegi będą wykonywane według kolejności zgłoszeń.

Wnioski dostępne są: w Urzędzie Miasta Międzyrzec Podlaski, ul. Pocztowa 8, w Wydziale Ochrony Środowiska i Rolnictwa (pokój nr 4), do pobrania na stronie www.miedzyrzec.pl. Wypełnione wnioski należy składać osobiście w Urzędzie Miasta Międzyrzec Podlaski, ul. Pocztowa 8, w pokoju nr 4. (ach)

eprasa.pl 7c679a80ef

Mieszkańcy chcą drogi przez las. Burmistrz ostrzega przed kosztami

Chcą asfaltować leśne dukty

GMINA CZEMIERNIKI Czemierniccy radni z Bełcząca chcą, by gmina odzyskała od nadleśnictwa drogę przez las, prowadzącą do gminy Ostrówek w sąsiednim powiecie lubartowskim. Zobligowali burmistrza do zbadania sprawy, ten ma jednak wątpliwości i ostrzega w sprawie kosztów.

JOANNA DANIELEWICZ

FOT. CZEMIERNIKI.POSIEDZENIA.PL/SCREEN

Radni z Bełcząca argumentują, że trasa jest przez miejscowych mocno uczęszczana, a stan drogi jest zły. Burmistrz uważa, że asfalt jest potrzebny w miejscowościach, nie w lesie

Radni poruszali sprawę na ostatnich sesjach. Przygotowując wniosek o scalenie gruntów leśnych, chcieliby odzyskać od Nadleśnictwa Lubartów leśną drogę łączącą gminę Czemierniki z gminą Ostrówek w pow. lubartowskim. Radni z Bełcząca argumentują, że trasa jest przez miejscowych mocno uczęszczana, a stan drogi jest zły. – Gdyby było przeprowadzone scalenie gruntów, no to przy tym scaleniu robi się drogi. Więc o co chodzi? Chodzi o to, że gdy takie drogi mamy przekazane, to nie będzie można ich zrobić – argumentuje radny **Eugeniusz Latek**. Kolegę z Bełcząca wspiera w zabiegach o odzyskanie drogi przez las radna z tej miejscowości. – Trzeba też patrzeć pod kątem, że na przykład ta droga do Zawady, to jest odcinek może 500 metrów, ja go nie mierzyłam. I ten odcinek naprawdę warto by było pokryć asfaltem, bo tam jest bardzo duży ruch. Druga sprawa, że cały 3-kilometrowy odcinek przez las, by nam skrócił dojazd do drogi powiatowej – wskazuje radna **Janina Błaszczak**. – Chodzi nam o to, żeby po prostu były drogi i będzie to sukces wszystkich nas.

Drogi w lesie, albo w gminie

Burmistrz Arkadiusz Filipek nie kryje swego sceptycyzmu, co do koncepcji budowy asfaltówki przez las. – Czy my na pewno chcemy przejąć z powrotem te drogi. To jest trzykilometrowy odcinek. To dosyć długa i szeroka droga. Nawet jeżeli po scaleniu były pieniądze na drogi, to ta droga zabrałaby wszystkie pieniądze przeznaczone na remonty. Wtedy nie byłoby remontów w miejscowości Bełcząc, tylko by była jedna droga wyremontowana w lesie, której zasadność uważam, nie byłaby za duża – twierdzi burmistrz.

Widzi też inne zagrożenia, które mogą odbić się finansowo na gminie. – Jak my odzyskamy tę drogę, a nie daj Boże do scalenia nie dojdzie, albo w scaleniu nie będzie pieniędzy na remont dróg, to zostaniemy z tą drogą już na zawsze. I my będziemy wtedy ją remontować, modernizować i utrzymywać – wskazuje. Przypomniał radnym, że rada gminy oddała niegdyś drogę nadleśnictwu, bo nie była ona w zainteresowaniu samorządu. – Nie inwestowalibyśmy w tę drogę. Nadleśnictwo z wnioskiem do nas wystąpiło. Zobowiązało się tę drogę utrzymywać, poszerzyć i spowodować, że tę droga będzie przejezdna – przypomina burmistrz.

Nie ma jego zgody na takie zarządzanie gminą, gdzie robi się drogi w lesie, a nie tam, gdzie mieszkają ludzie. – Dla mnie i dla rady zawsze ważniejsze są drogi tam, gdzie mieszkają ludzie. Zgadzacie się państwo ze mną? A nie droga w lesie, przez którą może mieszkaniec dwa razy w roku przejedzie, albo i nie – podkreśla **Arkadiusz Filipek**.

Radni naciskają

Temat dla radnych z Bełcząca jest jednak na tyle ważki, że po dyskusji w lutym, do tematu wrócili w marcu. – Jakie uzgodnienia zostały poczynione z nadleśnictwem odnośnie darowizny dróg w lesie. Czy są już jakieś konkretne informacje? – dopytywała radna Błaszczak. Burmistrz przyznał, że z Nadleśnictwem Lubartów kontaktował się zaraz po lutowej debacie na sesji. – Pan nadleśniczy musi skontaktować się ze swoją centralą w celu wyjaśnienia jakby to się miało odbywać, czy tą drogę są w stanie oddać – poinformował radnych.

Radny Latek w kwestii drogi nie zamierza odstąpić. – Panie burmistrzu chodzi o przynajmniej jeden odcinek, niecały kilometr, łączący z sąsiednią gminą Bełcząca-Zawada – wskazywał, czym wprowadził burmistrza w nieskrywane zdziwienie.

– A tutaj to już w ogóle nie widzę zasadności. To komu my zrobimy przyjemność, naszym mieszkańcom czy mieszkańcom Zawady? Ale to nic. Dowiemy się czy jest w ogóle możliwość i wtedy radni zdecydują – zaznaczył Arkadiusz Filipek.

Jeśli okaże się, że droga leśna jest do wzięcia przez samorząd, to radni Czemiernik przede wszystkim będą musieli rozważyć kwestie, o których mówił burmistrz podczas lutowej dyskusji na ten temat. – Nadleśnictwo nie da już wtedy ani grosza na tę drogę, skoro żeśmy ja zabrali. Po drugie, podejrzewam, że nawet jak pieniądze będą, to nikt nie wybuduje drogi asfaltowej w lesie, bo te czasy się skończyły. A jeżeli nawet by ktoś wybudował drogę asfaltową, czego nie zakładam, to nie wybuduje drogi jak dziewiętnastka, z podbudową, gdzie samochody 40-tonowe mogą jeździć. Nadleśnictwo chętnie skorzysta z tej drogi, którą my sobie wybudujemy, tylko co będzie za pół roku? 10 centymetrów tej drogi nie będzie. Kto ją będzie remontował? Gmina. Gmina będzie miała problem – ostrzegł radnych burmistrz.

Wyłaniają wykonawców drogowych inwestycji

POWIAT RADZYŃSKI **Powiat radzyński pozyskał w tym roku 22,5 mln zł z Rządowego Funduszu Rozwoju Dróg. Starosta umowę na dofinansowanie sygnował w ubiegłym tygodniu i od razu podpisał umowę na wykonanie jednej z dotowanych inwestycji.**

FOT. POWIAT RADZYŃSKI

Starosta radzyński umowę na dofinansowanie z RFRD podpisał z wojewodą lubelskim 8 kwietnia w Białej Podlaskiej

– Największym przedsięwzięciem, ujętym w zestawieniu najważniejszych inwestycji w całym województwie lubelskim, jest przebudowa drogi powiatowej na trasie Borki – Tchórzew – Bełcząc – Czemierniki – Stoczek. To wieloletnie zadanie obejmie odcinek o długości blisko 10 kilometrów. Inwestycja ta ma fundamentalne znaczenie dla komunikacji w południowej części powiatu, łącząc liczne miejscowości w nowoczesny ciąg komunikacyjny. Całkowity koszt prac opiewa na kwotę ponad 25,7 mln zł – informuje **Szczepan Niebrzegowski**, starosta radzyński.

Dofinansowanie rządowe do tego projektu to 12 895 300,18 zł.

Już wiadomo, że inwestycję uda się zrealizować za mniejszą kwotę. Dzień po podpisania umowy na dofinansowanie w starostwie podpisano umowę na wykonanie inwestycji na 10-kliometrowym odcinku z Bork do Stoczka. Jak informuje powiat, zadanie zostanie wykonane za kwotę 18 751 628,80 zł brutto. Oferta wyłonionego w przetargu wykonawcy, PRD Lubartów S.A. okazała się bardzo konkurencyjna względem szacunków powiatu zakładających budżet na poziomie 25,7 mln zł.

Firma ma 23 miesiące na realizację zadania. W ramach inwestycji zaplanowano: wzmocnienie konstrukcji poprzez stabilizację podłoża i nową podbudowę z kruszywa, ułożenie dwóch nowych warstw asfaltu oraz frezowanie zniszczonych fragmentów, budowę funkcjonalnych chodników, zatok oraz peronów przystankowych, renowację przepustów, utwardzenie poboczy oraz montaż barier energochłonnych i nowego oznakowania.

Powiat podpisał też z wojewodą umowę na dofinansowanie odcinka drogi między Stokiem a miejscowością Główne. – Trasa o długości 9,93 km stanowi kluczowy łącznik lokalnych miejscowości z drogą krajową nr 63. Gruntowna metamorfoza niemal dziesięciokilometrowego odcinka znacząco usprawni wyjazd w kierunku głównych szlaków transportowych kraju i poprawi bezpieczeństwo użytkowników ruchu – informuje starosta. Tu koszt prac oszacowano na 19 260 949,56 zł, a dofinansowanie wynosi 9 630 474,78 zł.

Joanna Danielewicz

Na szlaku historycznej pamięci

RADZYŃ PODLASKI **Radzyńska Grupa Rowerowa „się Kręci" rozpoczęła sezon na dobre. Ostatnio upamiętnia wyjazdami historyczne wydarzenia. Cykliści wzięli udział w rajdzie katyńskim, a kilka dni później upamiętnili święto chrztu Polski.**

FOT. TADEUSZ PIETRAS (FB)

Radzyńska Grupa Rowerowa „się Kręci" upamiętnia historyczne wydarzenia rajdami

12 kwietnia w VI Rowerowym Rajdzie Katyńskim wzięło udział 24 cyklistów. Start zaplanowano przed krzyżem upamiętniającym porucznika Tadeusza Borkowskiego zamordowanego w Katyniu. – Uczciliśmy pamięć ofiar zbrodni katyńskiej minutą ciszy oraz postawiliśmy zapalony znicz. Przejechaliśmy znaczną część drogi do Uroczyska Baran leśnymi duktami. W drodze powrotnej zaplanowaliśmy przystanek przed odnowioną kaplicą Św. Antoniego w Turowie, gdzie pamiątkowa tablica z 1931 r. odnaleziona latem 2025 r. podczas remontu kaplicy, wciąż czeka na godne miejsce – relacjonuje przedsięwzięcie **Tadeusz Pietras,** uczestnik przedsięwzięcia, historyk i wieloletni dyrektor I LO w Radzyniu Podlaskim. W inauguracji rajdu uczestniczył burmistrz Radzynia Podlaskiego, a w grupie cyklistów znaleźli się członkowie wohyńskiej grupy rowerowej „RoweRaki".

Dwa dni później fani dwóch kółek upamiętnili rocznicę chrztu Polski. - Grupa 11 członków RGR spotkała się na Skwerze 1050-lecia Chrztu Polski w Radzyniu Podlaskim, gdzie przed pamiątkowym krzyżem została wykonana fotografia uczestników spotkania. Krzyż ten doskonale wpisujący się w pejzaż Radzynia Podlaskiego zaprojektował znakomity radzyński artysta Marek Leszczyński. Został on poświęcony przez księdza Romana Wiszniewskiego ówczesnego dziekana dekanatu radzyńskiego wiosną 2017 r. Było to zwieńczenie trwających od 2016 r. obchodów 1050-lecia Chrztu Polski. Na tę chwilę historycznej refleksji w 1060 rocznicę Chrztu Polski przybył także pan dr Tomasz Mańko – pastor Kościoła Chrześcijan Wiary Ewangelicznej – przekazuje z kronikarską precyzją Tadeusz Pietras.

Grupa ze Skweru 1050-lecia Chrztu Polski ruszyła w kierunku Paszk, by po powrocie zakończyć spotkanie wspólnym ogniskiem. Na tym nie koniec historycznych turów, bo kolejnym na liście stał się III Rowerowy Rajd Szlakiem Cmentarzy Żydowskich w Powiecie Radzyńskim. 19 kwietnia cykliści wyruszyli na trasę Radzyń Podlaski - Czemierniki - Wohyń - Radzyń Podlaski.

Joanna Danielewicz

eprasa.pl 7c679a80ef

Internetowa awantura o dotację na działania w edukacji przedszkolnej

Projekt miasta przepadł, ale powrócił

RADZYŃ PODLASKI W lutym wniosek miasta w ramach projektu „Zdrowy start 2.0" był na aucie marszałkowskiego konkursu o unijne pieniądze. W kwietniu, gdy temat wypłynął na profilu nieprzychylnym miastu, nagle okazało się że tematu nie ma, bo wniosek wrócił do gry po złożonym proteście. Wizerunkowo jednak na całej awanturze miasto zaliczyło wpadkę.

JOANNA DANIELEWICZ

W ramach „Zdrowy start 2.0 – rozwój, edukacja i integracja w przedszkolach Radzynia Podlaskiego" miasto zaplanowało zajęcia specjalistyczne (logopedia, integracja sensoryczna, TUS), nowoczesne zajęcia z robotyki i kodowania oraz działania wspierające rozwój kompetencji społecznych, place zabaw z elementami sensorycznymi oraz wyposażenie multimedialne: monitory interaktywne, sprzęt edukacyjny. – To efekt wspólnej pracy wielu osób i środowisk. To nie jest historia jednego podpisu – to miesiące przygotowań, analiz i determinacji – opisuje złożony do Funduszy Europejskich dla Lubelskiego w ramach programu Działania 10.2 Edukacja przedszkolna, burmistrz **Jakub Jakubowski**.

Alarm w internecie

W połowie kwietnia na radzyńskim profilu facebookowym „Kubek prawdy", kontestującym pracę radzyńskiego samorządu, pojawił się wpis informujący o tym, że miasto nie otrzyma funduszy na „Zdrowy start 2.0". Rzeczywiście, w opublikowanym 4 lutego załączniku do uchwały Zarządu Województwa Lubelskiego, stanowiącym listę oceny formalno – merytorycznej złożonych wniosków w ramach działania 10.2 Edukacja przedszkolna, wniosek z Radzynia został umieszczony na 96. miejscu z adnotacją „Ocena negatywna – Projekt nie uzyskał minimum 60% punktów możliwych do uzyskania w części C karty oceny formalno – merytorycznej". Wniosek opiewał na 3 459 329,95 zł, a wnioskowana kwota dofinansowania to 3 111 329,95 zł.

Administratorzy profilu w komentarzu do zamieszczonych informacji pisali: „Nieudolność w pozyskiwaniu funduszy zewnętrznych jasno pokazuje brak skutecznej strategii zarządzania i pomysłów na rozwój miasta. W sytuacji, gdy inne samorządy z powiatu radzyńskiego potrafią sięgać po dostępne środki i dynamicznie się rozwijać, Radzyń Podlaski zostaje w tyle. Pojawia się więc zasadnicze pytanie: Czy obecny burmistrz jest w stanie skutecznie zarządzać przyszłością Radzynia? Bo dziś zamiast rozwoju i pozyskiwania środków zewnętrznych na ten cel mamy serię kosztownych porażek, za które finalnie płacą mieszkańcy."

Riposta ze strony miasta, choć natychmiastowa, nie wyjaśniła jednoznacznie sprawy i nie zamknęła tematu. Burmistrz poinformował mieszkańców, że doszło do dezinformacji w przestrzeni internetowej. Więcej, w pierwszej reakcji na wpis nieprzyjaznego profilu obwieszczał, że miasto „ma te środki". To nakręciło temat.

Komunikacja do poprawki

Opozycyjny dla władz Radzynia profil publikował natomiast odpowiedzi z urzędu marszałkowskiego, jakie otrzymał już w kwietniu na pytania dotyczące omawianego konkursu, wskazując, że racja jest po jego stronie i miasto pieniędzy nie dostanie. – Wniosek po pierwotnej ocenie, w lutym, nie znalazł się na liście projektów rekomendowanych do dofinansowania, jednak złożony protest został uznany. To aktualne informacje i takich powinniśmy się spodziewać od kogoś, kto mówi o „prawdzie". Pierwotne wyniki naboru zostały ogłoszone w lutym. Publikowanie ich dziś przez anonimowe profile – bez kontekstu i bez aktualizacji – ma tylko jeden cel: wprowadzić mieszkańców w błąd i budować

FOT. JAKUB JAKUBOSWKI/ARCHIWUM

– Nie mnie oceniać, dlaczego projekt najpierw otrzymał 60,5 punktu, a po odwołaniu 87. Najważniejsze jest to, że dziś jesteśmy w miejscu, w którym projekt wraca do gry – stwierdza burmistrz Jakub Jakubowski

fałszywy obraz sytuacji – odpowiadał w swoich mediach społecznościowych burmistrz, prostując jednocześnie pierwsze zapisy, o tym, że środki zostały przyznane.

Miasto zaspało nadzór nad przekazem? Nie da się ukryć, że gdyby władze miasta, mocno aktywne na co dzień w komunikacji z Radzynianami, w lutym po publikacji listy z pierwszą weryfikacją, poinformowały o jej wynikach i krokach związanych z wniesieniem protestu, tematu dziś by nie było. Tymczasem bohaterem całej historii staje się zupełnie kto inny.

Członek zarządu w akcji

Przepychanki w kwestii statusu radzyńskiego wniosku w ramach unijnego konkursu zakończył Jarosław Kwasek, członek zarządu Urzędu Marszałkowskiego w Lublinie, reprezentujący w województwie ziemię radzyńską. – Jako Zarząd Województwa Lubelskiego podjęliśmy decyzję o pozytywnym rozpatrzeniu odwołania Miasta Radzyń Podlaski w sprawie projektu „Zdrowy start 2.0". Projekt został przywrócony do dalszego etapu oceny i trafi do negocjacji. To oznacza realną szansę na ponad 3,1 mln zł wsparcia dla trzech przedszkoli w Radzyniu Podlaskim oraz rozwój oferty dla 280 dzieci i wsparcie dla kadry nauczycielskiej – wskazał Kwasek.

Jednocześnie nie unikał oceny przygotowania wniosku przez miasto. – Wniosek nie był przygotowany stosownie i został na etapie oceny odrzucony z powodu poważnych błędów. Chodziło m.in. o nieprawidłowo skonstruowany budżet, brak uzasadnienia części wydatków czy wpisanie kosztów, które nie spełniały zasad programu. To są podstawowe kwestie, które powinny być dopilnowane. Mimo tych niedociągnięć, kierując się przede wszystkim dobrem dzieci i rodzin, nie zamknęliśmy tej sprawy. Dzięki determinacji całego Zarządu Województwa zdecydowaliśmy się ponownie, bardzo wnikliwie przeanalizować ten projekt. Zależy nam na rozwoju całego województwa – również tam, gdzie nie wszystko jest właściwie dopilnowane. Zapewniam, że będę pilnował, aby te środki finalnie trafiły do Radzynia i zostały dobrze wykorzystane – stwierdził

FOT. ARCHIWUM

– Zdecydowaliśmy się ponownie, bardzo wnikliwie przeanalizować ten projekt. Zależy nam na rozwoju całego województwa – również tam, gdzie nie wszystko jest właściwie dopilnowane – informuje Jarosław Kwasek, członek zarządu województwa lubelskiego

Jarosław Kwasek, dodając, że jako przedstawiciel ziemi radzyńskiej w urzędzie marszałkowskim, czuje obowiązek dbania o sprawy samorządów.

Co na to burmistrz Jakubowski? – Nie mnie oceniać, dlaczego projekt najpierw otrzymał 60,5 punktu, a po odwołaniu 87. Najważniejsze jest to, że dziś jesteśmy w miejscu, w którym projekt wraca do gry i ma realną szansę na realizację. Deklarowałem współpracę z każdym dla dobra miasta – niezależnie od poglądów czy funkcji. I tę zasadę konsekwentnie realizuję. Nie będę nikogo „kopał po kostkach", nawet jeśli byłoby to łatwiejsze niż ciężka, systematyczna praca i doprowadzanie projektów do końca. Dziś potrzebujemy współpracy w duchu win–win. I w tym przypadku tak właśnie się stało – podsumował sytuację.

Pałacowy amorek traci pion

RADZYŃ PODLASKI Zwieńczający wieżę na skrzydle zachodnim Pałacu Potockich amorek zmienia pozycję. Widzą to mieszkańcy Radzynia Podlaskiego i sygnalizują miastu. Urzędnicy zapewniają, że mają amorka na oku.

Do magistratu płyną sygnały, że coś dzieje się ze zwieńczeniem wieżyczki nad bramą skrzydła zachodniego pałacu. Burmistrzowi zwrócono uwagę, że figurka coraz bardziej się pochyla. Jakub Jakubowski przyznaje, że to ważne, że mieszkańcy są czujni i zwracają uwagę na to, co się dzieje z miejskim mieniem. – Obserwujemy tę rzeźbę od dłuższego czasu. Wczoraj wykonaliśmy kolejną kontrolę – także z wykorzystaniem drona. Analizujemy jej stan techniczny i to, jak reaguje na wiatr i warunki

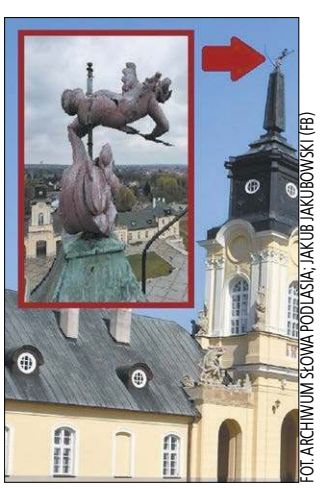
FOT. ARCHIWUM SŁOWA PODLASIA; JAKUB JAKUBOWSKI (FB)

Na obserwowaniu amorka się nie kończy, bo miasto przygotowuje dokumenty, by przeprowadzić jego konserwację

atmosferyczne – przyznaje burmistrz.

Na obserwowaniu amorka się nie kończy, bo miasto przygotowuje dokumenty, by przeprowadzić jego konserwację. Chce na to pozyskać odpowiednie fundusze. – To nie jest zwykła ozdoba, to element naszego dziedzictwa, który wymaga odpowiedzialnego podejścia. Niczego nie bagatelizujemy – zapewnia burmistrz.

Przy okazji warto dodać, że jeśli chodzi o rzeźby Redlera, zwieńczające pałacowy budynek, i stanowiące jego najcenniejszy bodaj element, to te zdobiące pałacowe skrzydła, przechodziły konserwację 10 lat temu. Wówczas prace obejmowały skrzydło wschodnie Pałacu Potockich i putta na skrzydle zachodnim. Prace na skrzydle wschodnim miasto wykonywało wówczas z dofinansowaniem MKiDN, natomiast na renowację rzeźb na skrzydle zachodnim pozyskiwano dofinansowanie Lubelskiego Wojewódzkiego Konserwatora Zabytków.

Joanna Danielewicz

Ogień zabrał strażakowi źródło utrzymania

GMINA RADZYŃ PODLASKI Strażacy ochotnicy apelują o pomoc koledze, który w pożarze stracił budynek służący do pracy, dzięki której utrzymywał rodzinę. O wsparcie apeluje również wójt gminy Radzyń Podlaski.

„Nasz kolega z OSP przeżył ostatnio bardzo trudne chwile. W wyniku pożaru stracił garaże wraz z ich zawartością. To ogromny cios, z którym nie jest łatwo się zmierzyć samemu. Jako społeczność zawsze potrafimy się wspierać w takich momentach, dlatego zachęcamy do pomocy. Każda, nawet najmniejsza wpłata, ma znaczenie i przybliża go do odbudowy tego, co zostało zniszczone." – zaapelowali członkowie OSP Branica Radzyńska, zamieszczając link do założonej dla poszkodowanego zbiórki.

8 kwietnia w gospodarstwie ich kolegi z OSP wybuchł pożar. „Ogień strawił cały budynek gospodarczy, w którym mieścił się warsztat. Zabrał im całe wyposażenie, sprzęty, dach, podłogi i ściany budynku oraz wszystko, co pozwalało pracować i utrzymać rodzinę" – informują założyciele zbiórki.

Proszą o pomoc strażakowi Emilowi, ojcu piątki dzieci, który dzięki zniszczonemu teraz przez ogień warsztatowi mógł zapewnić byt rodzinie. „Rodzina i przyjaciele robią co mogą, aby pomoc, jednak to nie wystarczy i potrzebujemy jeszcze Was" – piszą inicjatorzy zbiórki, dodając, że potrzebne są fundusze na odbudowę i wyposażenie warsztatu, tak aby rodzina mogła wrócić do normalnego życia.

Zbiórka odbywa się na platformie zrzutka.pl (https://zrzutka.pl/ndgsf3). Celem jest zgromadzenie 300 tys. zł. Każdy może wesprzeć rodzinę z gm. Radzyń Podlaski. O wsparcie apeluje również wójt Daniel Grochowski. – Każdy nawet najmniejszy grosz może mieć znaczenie – zapewnia wójt.

Joanna Danielewicz

eprasa.pl 7c679a80ef

- Problem spożywania alkoholu na terenie plaży w Porosiukach pojawia się już od kilku lat

Alkohol na plaży, quady na ścieżkach rowerowych

GMINA BIAŁA PODLASKA Młodzież pijącą alkohol na plaży w Porosiukach udokumentował ostatnio monitoring. Radny gminy Biała Podlaska powiadomił policję. Ma też inne zastrzeżenia, zwraca uwagę na rozjeżdżanie w jej okolicy ścieżek rowerowych przez quady i motocykle.

ANNA CHODYKA

FOT. ZDJĘCIE Z MONITORINGU/ARCHIWUM GMINA BP

Teren obejmujący plażę w Porosiukach objęty jest monitoringiem. 11 kwietnia interweniowała tu policja

Miejsce to jest chętnie odwiedzane przez mieszkańców miasta. Teren należy do wspólnoty gruntowej, która udostępnia go innym. – Zdecydowano się na montaż kamer, ponieważ infrastruktura w tym miejscu była notorycznie dewastowana – mówi **Marcin Onisiewicz** radny gminy Biała Podlaska.

Interwencja radnego

– Problem spożywania alkoholu przez młodzież na terenie plaży w Porosiukach pojawia się już od kilku lat. Zjawisko to wiąże się również z agresywnym zachowaniem, używaniem wulgaryzmów i zakłócaniem porządku, co powoduje dyskomfort wśród mieszkańców – zauważa radny. Ostatnio w swoich mediach społecznościowych opublikował zdjęcia z monitoringu obejmującego plażę. Miały dokumentować spożywającą alkohol młodzież. Po zgłoszeniu przez radnego sytuacji związanej z piciem alkoholu na terenie plaży, sprawa została przekazana odpowiednim służbom. – Zawiadomiłem policję policję dzwoniąc pod numer alarmowy 112, co skutkowało interwencją. Regulamin korzystania z terenu jasno zakazuje spożywania tam alkoholu – mówi Marcin Onisiewicz.

Zwraca uwagę, że problem nasila się, ponieważ młodzież poza miastem czuje się bardziej bezkarna. – Problem dotyczy również osób dorosłych, które poruszają się quadami i motocyklami po ścieżce rowerowej, mimo że jest ona przeznaczona wyłącznie dla pieszych i rowerzystów - zauważa radny. – W związku z tym podjąłem rozmowy z dzielnicowym oraz zapowiadam dalsze działania, w tym montaż fotopułapki i konsekwentne zgłaszanie naruszeń. Istnieje potrzeba częstszych patroli policji, ponieważ to jedyna forma kontroli dostępna na tym obszarze. Celem tych działań jest zapewnienie bezpieczeństwa i utrzymanie infrastruktury w dobrym stanie, aby mogła służyć mieszkańcom jak najdłużej – mówi Marcin Onisiewicz.

Oczekuje także wsparcia ze strony gminy, która jest właścicielem ścieżki rowerowej i odpowiada za jej utrzymanie. Dodaje, że gmina podjęła już pewne działania w tym zakresie - powstaje tam pumptrack oraz scena, a cały teren ma zostać objęty monitoringiem.

Będzie więcej kamer

– Teren plaży w Porosiukach jest własnością prywatną – należy do wspólnoty gruntowej. W związku z pojawiającymi się problemami zapewniam podjęcie działań mających na celu poprawę bezpieczeństwa i ochronę infrastruktury – mówi wójt gminy Biała Podlaska **Konrad Gąsiorowski**. Planowane jest skierowanie pisma do odpowiednich służb, w tym policji, z prośbą o częstsze patrole w rejonie ścieżki pieszo-rowerowej. – Ścieżka jest przeznaczona wyłącznie dla pieszych i rowerzystów, tymczasem korzystają z niej również pojazdy spalinowe – samochody, quady czy motocykle, co stanowi naruszenie przepisów, prowadzi do niszczenia nawierzchni oraz stwarza zagrożenie dla użytkowników – zauważa wójt.

Jak podkreśla, samorząd dba o infrastrukturę, w którą zainwestowano znaczne środki, dlatego konieczne jest jej odpowiednie zabezpieczenie. – Zastrzeżenia budzi również zachowanie młodzieży na terenie plaży. Miejsce to ma służyć rekreacji dla wszystkich mieszkańców, a nie spożywaniu alkoholu, które w przestrzeni publicznej jest zabronione – zaznacza Konrad Gąsiorowski.

W celu poprawy sytuacji rozbudowywany jest monitoring. – Obecnie już funkcjonuje system kamer, który pozwala identyfikować osoby niszczące mienie. Po zakończeniu inwestycji, planowanej na czerwiec, monitoring będzie bardziej rozbudowany, obejmie większy obszar i zapewni lepszą jakość obrazu – mówi wójt Konrad Gąsiorowski.

FOT. ZDJĘCIE Z MONITORINGU/ARCHIWUM GMINA BP

Zdjęcia z monitoringu ujawniły spożywanie alkoholu na plaży w Porosiukach

– W dniu 11 kwietnia policja otrzymała zgłoszenie dotyczące zachowania młodzieży. Funkcjonariusze, którzy podjęli interwencję, nie potwierdzili, aby przebywające na miejscu osoby spożywały alkohol – mówi aspirant **Katarzyna Gągolińska** z Komendy Miejskiej Policji w Białej Podlaskiej.

Dodaje, że w związku z pojawiającymi się sygnałami w tej sprawie zapowiedziano nadzór nad tym terenem. – Dzielnicowy w ramach swoich patroli będzie monitorował sytuację, deklarujemy też reagowanie na każde zgłoszenie od mieszkańców – przekazuje oficer prasowy.

Pierwsze w powiecie miejsce ukrycia

GMINA BIAŁA PODLASKA Powstaje pierwsze w powiecie bialskim miejsce ukrycia, które pomieści od 200 do 600 osób. Zostało zlokalizowane w Sławacinku Starym, w gminie Biała Podlaska. Będzie kosztować kilkadziesiąt milionów złotych. W połączeniu z obiektem powstaje też strażnica, która będzie służyć strażakom z OSP Sławacinek Stary.

FOT. UG BIAŁA PODLASKA

Urząd Gminy Biała Podlaska przygotował wizualizację powstającej strażnicy i miejsca ukrycia w Sławacinku Starym

- Budowa krótkotrwałego miejsca ukrycia i remizy strażackiej została rozpoczęta rok temu od zakupu działki w miejscowości Sławacinek Stary pod budowę strażnicy z miejscem ukrycia. Zakup był możliwy dzięki dofinansowaniu z programu ochrony ludności i ochrony cywilnej i wyniósł około 600 tys. zł – mówi wójt gminy Biała Podlaska **Konrad Gąsiorowski**.

Spełnią wyższe wymagania techniczne

W bieżącym roku gmina otrzymała kolejną dotację w wysokości blisko 2 mln zł. – Środki te zostaną przeznaczone przede wszystkim na przygotowanie dokumentacji technicznej oraz realizację pierwszego etapu prac budowlanych. Początkowo koncepcja zakładała mniej wymagające rozwiązania, jednak po wytycznych z Lubelskiego Urzędu Wojewódzkiego, konieczna była jej zmiana na bardziej zaawansowane miejsce ukrycia, spełniające wyższe wymagania techniczne. W związku z tym przygotowanie dokumentacji może się wydłużyć, a jej koszty mogą ulec zmianie – informuje wójt.

W tym roku po wykonaniu dokumentacji, planowane jest rozpoczęcie budowy konstrukcji żelbetowej miejsca ukrycia. – Będzie to podziemna część obiektu, która docelowo zostanie wyposażona w niezbędne instalacje, takie jak dostęp do wody, toalety oraz systemy wentylacji zapewniające dopływ świeżego powietrza. Szacuje się, że obiekt będzie mógł pomieścić od 200 do 600 osób, w zależności od ostatecznych rozwiązań projektowych – przekazuje Konrad Gąsiorowski.

W kolejnych latach, w okresie 2027–2028, planowana jest budowa części naziemnej. – Powstanie tam nowoczesna strażnica dla jednostki OSP Sławacinek Stary, ośrodek szkoleniowy dla strażaków oraz sala widowiskowa. Obiekt będzie w pełni dostosowany do potrzeb jednostki, która jest największą i najlepiej wyposażoną w gminie. Przewidziano odpowiednią liczbę garaży dla posiadanego sprzętu, a strażacy będą mieli do dyspozycji budynek na wyłączność, co znacząco poprawi komfort ich pracy – zauważa wójt.

FOT. ANNA CHODYKA

– W obliczu obecnej sytuacji geopolitycznej rozwój infrastruktury związanej z ochroną ludności, w tym miejsc ukrycia, staje się istotnym elementem polityki bezpieczeństwa – mówi wójt Konrad Gąsiorowski

Kluczowe znaczenie dla bezpieczeństwa

Całkowite koszty inwestycji nie są jeszcze znane, jednak szacuje się, że wyniosą kilkadziesiąt milionów złotych. – Inwestycja ma kluczowe znaczenie dla bezpieczeństwa mieszkańców. W obliczu obecnej sytuacji geopolitycznej rozwój infrastruktury związanej z ochroną ludności, w tym miejsc ukrycia, staje się istotnym elementem polityki bezpieczeństwa – mówi wójt Konrad Gąsiorowski.

– Należy rozróżnić pojęcie punktów schronienia od miejsc ukrycia. Te drugie są jasno określone w przepisach prawa, w tym w ustawie o obronie cywilnej i ochronie ludności oraz w odpowiednich rozporządzeniach. Miejsca ukrycia muszą spełniać określone wymagania techniczne wynikające z tych przepisów – mówi mł. kpt. **Marek Waszczuk**.

Punktów schronienia, które pomieszczą powyżej 200 osób obecnie w powiecie bialskim jest 68. Mają charakter tymczasowy i nie podlegają tak rygorystycznym regulacjom. Nie muszą spełniać wymogów określonych w aktualnie obowiązujących przepisach prawa, a ich funkcjonowanie opiera się na wytycznych stosowanych m.in. przez służby.

Miejsc ukrycia, które spełniałyby wymagania techniczne wynikające z obowiązujących przepisów, obecnie na terenie powiatu nie ma. Informacje o punktach schronienia można natomiast znaleźć w aplikacji „Gdzie się ukryć", dostępnej w internecie. – Planowana inwestycja w Sławacinku Starym będzie pierwszym takim obiektem w powiecie, który spełni wymagania nowych regulacji prawnych w zakresie miejsc ukrycia – mówi mł. kpt. Marek Waszczuk. Jednocześnie zwraca uwagę na potrzebę precyzyjnego używania tych pojęć, ponieważ w przestrzeni publicznej często dochodzi do ich mylenia.

Anna Chodyka

eprasa.pl 7c679a80ef

Międzynarodowy Dzień Jazzu został ustanowiony przez UNESCO

Święto Jazzu w restauracji „U starosty”

BIAŁA PODLASKA Bialsko-podlaskie Stowarzyszenie Jazzowe oraz restauracja „U Starosty” zapraszają na koncert Bialskiego Jazz Trio z okazji Międzynarodowego Dnia Jazzu.

ANNA CHODYKA

FOT. ARCHIWUM JAROSŁAWA MICHALUKA

Bialskie Jazz Trio to jeden z najdłużej działających zespołów we wschodniej Polsce

Koncert odbędzie się 29 kwietnia godz.19.00 w restauracji „U Starosty”, przy ul.Narutowicza 58A w Białej Podlaskiej. – Międzynarodowy Dzień Jazzu obchodzony jest 30 kwietnia, od 2011 roku, który według pomysłodawców ma wyrobić wrażliwość na muzykę jazzową, zainteresować jej korzeniami, nurtami oraz jej znaczeniem jako ważnego środka komunikacji społecznej i dialogu między kulturami. Międzynarodowy Dzień Jazzu został ustanowiony przez UNESCO, a Inicjatywa pochodzi od pianisty i Ambasadora Dobrej Woli UNESCO – Herbiego Hancocka – mówi **Jarosław Michaluk** organizator koncertu. – W programie naszego wydarzenia przewidziano wykonanie utworów światowego i polskiego jazzu m.in. Milesa Davisa, Johna Coltrane’a, Herbie Hancocka, Krzysztofa Komedy, Jana Ptaszyna Wróblewskiego.

To już kolejny koncert Jazz Trio z okazji Święta Jazzu, ostatni miał miejsce w Pałacu w Cieleśnicy. W skład Jazz Trio wchodzą: Jarosław Michaluk-kontrabas, Bogusław Kutnik-piano, Radosław Żyła-perkusja.

Bialskie Jazz Trio to jeden z najdłużej działających zespołów we wschodniej Polsce, a trio w kraju. Grupa jest laureatem m.in. Jazz Juniors w Krakowie. W przyszłym roku będzie obchodzić 40-lecie działalności artystycznej. Ma za sobą setki występów, w tym z gwiazdami polskiego jazzu i estrady m.in. z Janem Ptaszynem Wróblewskim, Tomaszem Szukalskim, Michałem Kulentym, Maciejem Strzelczykiem, Danutą Błażejczyk, Ewą Urygą, Natalią Niemen, Jorgosem Skoliasem, Karolem Szymanowskim, Adamem Wendtem, Grzegorzem Kapołką. Bialskie Jazz Trio ma na koncie kilka wydanych płyt, m.in. przez prestiżową Polonię Records, które były dystrybuowane również za granicą m.in. w Japonii, a jedna z kompozycji Jarka Michaluka pochodząca z płyty Jazz Trio nagranej z Janem Ptaszynem Wróblewskim znalazła się na płycie The Best Of Polish Smooth Jazz.

Bilety na koncert kosztują 40 zł. Przedsprzedaż biletów oraz rezerwacja miejsc odbywa się w restauracji „U Starosty” w Białej Podlaskiej, przy ul. Narutowicza 58 A, tel.603 410 430.

Wkrótce XXVII Pielgrzymka Strażaków

LEŚNA PODLASKA XXVII Pielgrzymka Strażaków Powiatu Bialskiego oraz powiatowe uroczystości Dnia Strażaka odbędą się w Leśnej Podlaskiej.

FOT. PIXABAY.COM

Uroczystości zaplanowano na 26 kwietnia

W programie przewidziano m.in. zbiórkę uczestników, podniesienie flagi państwowej, odśpiewanie hymnu i nadanie odznaczeń, mszę świętą w intencji strażaków i ich rodzin, wystąpienia okolicznościowe oraz strażacki poczęstunek.

Uroczystości zaplanowano na 26 kwietnia. Rozpoczęcie o godz. 11:00. Zbiórka uczestników odbędzie się o godz. 11:00 przy ul. Moszyńskiego w Leśnej Podlaskiej. O godz. 11:15 zaplanowano raport dowódcy uroczystości, podniesienie flagi państwowej, odegranie hymnu państwowego oraz nadanie odznaczeń. Msza Święta w intencji strażaków powiatu bialskiego i ich rodzin rozpocznie się o godz. 11:30. O godz. 12:30 przewidziano wystąpienia okolicznościowe, w tym prezesa ZOP ZOSP RP, komendanta miejskiego PSP w Białej Podlaskiej, prezesa ZOG ZOSP RP w Leśnej Podlaskiej oraz zaproszonych gości. O godz. 13:00 odbędzie się strażacki poczęstunek w ogrodach klasztornych. (ach)

NOMINACJA DO NAGRODY BOOKERA

BIBLIOTECZKA Londyn, kwiecień 1984 roku. Studenci Chaled i Mustafa postanawiają wziąć udział w demonstracji przeciwko reżimowi Kaddafiego zorganizowanej pod ambasadą Libii. Do wygrania jest książka pt. ”Moi przyjaciele”, której autorem jest Hisham Matar, książka została wydana przez Wydawnictwo Czarne.

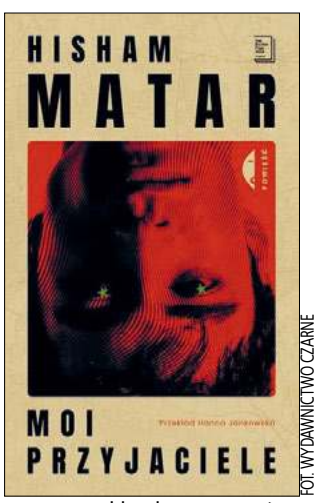

FOT. WYDAWNICTWO CZARNE

Protest kończy się tragicznie: z okna ambasady pada seria strzałów, ginie policjantka, jedenaście osób jest rannych. Dla młodych mężczyzn, którzy narazili się dyktaturze, to koniec ich dotychczasowego życia. Odtąd będą ponosić konsekwencje tego feralnego wydarzenia, które zamknie im drogę powrotną do ojczyzny. A jednak okaże się ono również początkiem – niezwykłej przyjaźni. Chaled, Mustafa i Hosam, libijski pisarz również obecny na demonstracji, spróbują odbudować w Londynie swój świat na nowo, wzajemnie się wspierając.

Hisham Matar, autor uhonorowany Nagrodą Pulitzera, z niezwykłą wrażliwością kreśli portret ludzi zawieszonych między dwiema ojczyznami. Splatając przeżycia fikcyjnych bohaterów z autentycznymi wydarzeniami, prowadzi czytelnika od lat siedemdziesiątych XX wieku aż po Arabską Wiosnę. “Moi przyjaciele” to refleksja nad naturą emigracji, lojalności oraz więzi, które definiują nasze życie. To opowieść o tym, jak polityka boleśnie potrafi zmieniać ludzkie losy, o osamotnieniu i potrzebie przynależności, a przede wszystkim o nieustającym poszukiwaniu drogi do domu.

Dla naszych Czytelników mamy bezpłatny egzemplarz książki “Moi przyjaciele”. Aby ją otrzymać, należy poprawnie wypełnić znajdujący się obok kupon i dostarczyć go do sekretariatu redakcji Słowa Podlasia, ul. Warszawska 15, do czwartku 23 kwietnia.

Opisywaną ostatnio książkę “Po co ci szczęście, jeśli możesz być normalna?” otrzymuje Monika Prokopiuk. Po odbiór zapraszamy w ciągu miesiąca od opublikowania nazwiska.

KUPON SŁOWO PODLASIA

Jak ma na imię bohater książki pt. “Moi przyjaciele”?

odpowiedź .....
wybieram książkę .....
imię i nazwisko .....
adres .....
telefon kontaktowy ..... wiek ..... NIP .....

Uczczą jubileusz instytutu mechanicznego

FOT. ARCHIWUM MBP W BIAŁEJ PODLASKIEJ

Wydarzenie odbędzie się 22 kwietnia o godz. 17:30, w Dziale Wiedzy o Regionie Miejskiej Biblioteki Publicznej

BIAŁA PODLASKA Przed nami wydarzenie rocznicowo-wspomnieniowe, poświęcone historii i dorobkowi ważnej instytucji naszego regionu - Instytutu Mechaniki Precyzyjnej Zakładu Doświadczalnego w Białej Podlaskiej.

Wydarzenie odbędzie się 22 kwietnia o godz. 17:30, w Dziale Wiedzy o Regionie Miejskiej Biblioteki Publicznej. Jak podaje Dział Promocji MBP, w tym roku przypada 50-lecie Instytutu Mechaniki Precyzyjnej Zakładu Doświadczalnego w Białej Podlaskiej. To doskonała okazja, by wspólnie powrócić do wspomnień, poznać historię oraz znaczenie tej instytucji dla miasta. Spotkanie poprowadzą: Mirosław Radecki – pierwszy prezydent Białej Podlaskiej w latach 1990–1994, Jerzy Wegiera i Eugeniusz Kolada.

– Serdecznie zapraszamy wszystkich miłośników, sympatyków oraz osoby z nim związane. Będzie to wyjątkowa okazja do wspólnych rozmów i wspomnień. Zachęcamy również do odwiedzenia wystawy fotograficznej, przygotowanej ze zbiorów Działu Wiedzy o Regionie, prezentowanej w holu głównym (I piętro). To wyjątkowa okazja, by zobaczyć archiwalne zdjęcia i materiały dokumentujące historię instytutu oraz ludzi z nim związanych – przekazuje Dział Promocji MBP. (ach)

Dołącz do Book Clubu

BIAŁA PODLASKA Rozwojowy Book Club to przestrzeń dla czytelników, którzy szukają książek inspirujących, poruszających ważne tematy i pomagających lepiej rozumieć siebie oraz świat.

Drugie spotkanie odbędzie się już 21 kwietnia o godz. 18:00 w czytelni Miejskiej Biblioteki Publicznej. Jak podaje MBP, Rozwojowy Book Club to przestrzeń dla wszystkich, którzy szukają książek inspirujących, poruszających ważne tematy i pomagających lepiej rozumieć siebie oraz świat. Spotkania odbywają się raz w miesiącu, aby czytelnicy mogli rozmawiać o wyjątkowych tytułach i tworzyć wspierającą, otwartą społeczność czytelniczą. Tym razem rozmowa będzie dotyczyć m.in. książki „Po co ci złość” autorstwa Oliwii Ziębińskej. – To będzie spotkanie pełne refleksji, rozmów o emocjach i odkrywania, jak złość może stać się ważnym sygnałem w naszym życiu. Serdecznie zapraszamy wszystkich zainteresowanych! – zachęca MBP. (ach)

Konkurs na logo

MIĘDZYRZEC PODLASKI Uczniowie szkół podstawowych i ponadpodstawowych z Międzyrzeca Podlaskiego mogą wziąć udział w konkursie graficzno-plastycznym na logo Zespołu Interdyscyplinarnego. Do udziału zaproszeni są uczniowie klas IV–VIII szkół podstawowych oraz uczniowie szkół ponadpodstawowych z Międzyrzeca Podlaskiego. Termin składania prac upływa 30 kwietnia. Prace należy dostarczyć do Miejskiego Ośrodka Pomocy Społecznej przy ul. J. Piłsudskiego 6 lub przekazać pedagogom lub psychologom w szkołach.

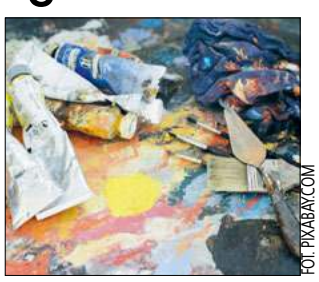
FOT. PIXABAY.COM

Do udziału zaproszeni są uczniowie klas IV–VIII szkół podstawowych oraz uczniowie szkół ponadpodstawowych

Szczegółowe informacje dostępne są w regulaminie na stronie mops.miedzyrzec.pl oraz u pedagogów i psychologów szkolnych. (ach)

eprasa.pl 7c679a80ef

Złote Gody w gminie Sosnówka

Przepis na wspólne życie: Trzeba wybaczyć 77 razy

GMINA SOSNÓWKA 9 kwietnia 18 par z gminy Sosnówka świętowało wyjątkowy jubileusz – 50-lecie pożycia małżeńskiego, czyli Złote Gody. Dla jubilatów był to dzień pełen wzruszeń, wspomnień i dowodów na to, że prawdziwa miłość potrafi przetrwać każdą próbę czasu.

JUSTYNA LESIUK-KLUJEWSKA

FOT. JUSTYNA LESIUK-KLUJEWSKA

18 par z gminy Sosnówka świętowało jubileusz 50-lecia pożycia małżeńskiego

Uroczystość rozpoczęła się od wspólnego spotkania, podczas którego jubilaci zostali uhonorowani Medalami za Długoletnie Pożycie Małżeńskie, przyznanymi przez Prezydenta RP. To symboliczne podziękowanie za dekady budowania rodzin, wychowywania dzieci i pracy na rzecz lokalnej społeczności.

Miłość, która nie przemija

Gospodarze uroczystości, czyli wójt gminy Sosnówka Marcin Babkiewicz i sekretarz Barbara Rabczewska nie kryli podziwu dla zgromadzonych par. – To święto wyjątkowych par, które pół wieku temu wypowiedziały sakramentalne „tak", przyrzekając sobie miłość, wierność i uczciwość małżeńską. Dzisiejsze Złote Gody to święto waszej wytrwałości, wzajemnego szacunku i mądrości, którymi dzieliliście się przez te wszystkie lata – mówiła **Barbara Rabczewska**.

Wójt z kolei dodał, że nie sztuką jest pokochać, ale sztuką jest wytrwać. – Dziś patrzę na państwa i widzę przed sobą artystów życia. Pół wieku temu, składając sobie przysięgę, wyruszyliście w drogę, która, jak każda długa podróż, miała swoje słoneczne dni, ale i momenty burzowe – zwracał się do jubilatów **Marcin Babkiewicz**. Podkreślił też znaczenie jubileuszu. – To piękny pomnik stałości uczuć, który dumnie budowaliście przez 18 250 dni. Wasze małżeństwa są dowodem na to, że prawdziwa miłość nie polega na patrzeniu na siebie nawzajem, ale na patrzeniu razem w tym samym kierunku – zaznaczył włodarz i podkreślił, że miłość jubilatów jest fundamentem i wzorem dla młodszych pokoleń mieszkańców. - W dzisiejszym tak szybko zmieniającym się świecie państwa stałość jest dla młodszych pokoleń bezcenną inspiracją – mówił.

Przepis na wspólne życie

Teresa i Kazimierz Skrzyńscy są małżeństwem od 53 lat. – Poznaliśmy się na sylwestra na zabawie w remizie w Rozwadówce. Nasz ślub odbył się w Motwicy, a wesele w domu żony a potem, tego samego dnia, w moim domu – opowiada pan Kazimierz. Małżeństwo podkreśla, że podstawą udanego związku jest zdolność do wybaczania. – Żeby żyć musi być wybaczanie. I wybaczać trzeba nie 7, a 77 razy na dzień – zaznacza pani Teresa. Największym powodem do domy jest rodzina, jaką małżonkowie stworzyli. – Mamy 7 dzieci, 20 wnucząt i 1 prawnuczek – opowiadają.

Z kolei Maria i Henryk Hilczukowie przeżyli razem 52 lata. – Poznaliśmy się w 1. klasie szkoły podstawowej w Rozwadówce. Nauczycielka posadziła nas razem i od razu spodobała mi się Marysia. Zachwycił mnie jej warkocz, ciągałem ją za ten warkocz, aż musiała potem obciąć włosy – wspomina pan Henryk. Małżonkowie przyznają, w ich życiu czasem świeciło słońce, ale bywały też burze. – Trudne chwile trzeba przetrwać z pokorą. Ale jak po burzy wychodzi słońce, to za każdym razem jest coraz ciekawiej – mówią jubilaci.

Maria i Henryk Chilczukowie mają córkę i 2 wnuków. Małżonkowie podkreślają, że są szczęśliwi, że dotrwali do Złotych Godów, bo upływ czasu daje się we znaki, jeśli chodzi o zdrowie. – Mimo dolegliwości cieszymy się z życia, tym bardziej, że nasz 19-letni wnuczek chce do nas wrócić, na gospodarkę. To cieszy, bo to jego pasja – mówią.

Eugenia i Jan Łońscy są małżeństwem od 52 lat. – Kończyła mi się służba wojskowa i przyjechałem na urlop. Swoją miłość znalazłem w Wisznicach – wspomina pan Jan. Z kolei pani Eugenia zaznacza, że z jej strony początkowo to było zauroczenie. – Mąż ładnie wyglądał w mundurze wojskowym, a spotykaliśmy się w moim domu – opowiada pani Eugenia, a jej mąż dodaje, że przyjeżdżał do wybranki rowerem, pokonując trasę 5 km.

Małżonkowie podkreślają, że podstawą trwałego związku jest zrozumienie drugiej osoby. – Czasami nawet pobłażanie w pewnych sprawach, przymykanie na nie oka. Człowiek nie jest idealny i warto o tym pamiętać – mówi pani Eugenia. Państwo Łońscy zaznaczają też, że ich życie nie było łatwe, 20 lat temu przeżyli pożar, długą hospitalizację. – A te wszystkie trudne chwile tylko nas umocniły. Tym bardziej po spaleniu doświadczyliśmy dużo dobroci od ludzi, którzy nam podali pomocną dłoń.

Eugenia i Jan Łońscy mają 4 dzieci, 6 wnucząt, 1 prawnuczkę.

Tort, życzenia i rozmowy

Głównym punktem uroczystości było odznaczenie małżonków Medalem Za Długoletnie Pożycie Małżeńskie przyznane przez prezydenta RP. Jubilaci otrzymali też legitymacje, dyplomy, a panie piękne bukiety kwiatów.

Po części oficjalnej, uczestnicy uroczystości zasiedli do wspólnego stołu. Nie zabrakło tradycyjnych „Stu lat", tortu, symbolicznego toastu oraz koncertu w wykonaniu młodzieży. W powietrzu panowała atmosfera nostalgii – wspominano czasy młodości, pierwsze randki i trudne, ale piękne początki wspólnego życia w gminie Sosnówka.

Złote Gody obchodzili:

Halina i Tadeusz Martyniukowie, Albina i Kazimierz Sposobowie, Janina i Józef Tarasiukowie, Krystyna i Eugeniusz Potapiukowie, Franciszka i Jan Romańczukowie, Irena i Henryk Chilczukowie, Maria i Stefan Zalewscy, Krystyna i Kazimierz Zaniukowie, Bolesława i Józef Kaszewscy, Anna i Kazimierz Skrzyńscy, Teresa i Kazimierz Skrzyńscy, Halina i Wiesław Maziejukowie, Danuta i Kazimierz Kotiukowie, Danuta i Władysław Bożykowie, Maria i Henryk Chilczukowie, Eugenia i Jan Łońscy, Alina i Franciszek Sozoniukowie, Irena i Władysław Bożykowie

Uczcili pamięć o patronie

BIAŁA PODLASKA Z okazji Dnia Patrona młodzież szkół Zakładu Doskonalenia Zawodowego im. K. K. Baczyńskiego przygotowała inscenizację opartą na wierszach Krzysztofa Kamila Baczyńskiego. Program artystyczny ukazał przekrój jego twórczości, a także przybliżył najważniejsze fakty z życia poety, w tym okoliczności jego śmierci. Całość stanowiła przypomnienie dorobku literackiego oraz działalności patrona szkoły.

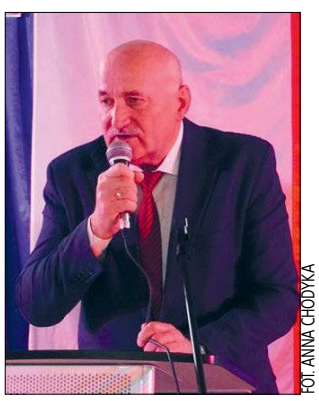

FOT. ANNA CHODYKA

– Twórczość Krzysztofa Kamila Baczyńskiego uczy młodzież przede wszystkim pasji i patriotyzmu – mówi dyrektor Henryk Zacharuk

– W tegorocznych obchodach szczególny nacisk położono na twórczość Baczyńskiego. W poprzednich latach więcej uwagi poświęcano jego działalności jako żołnierza, natomiast tym razem skupiono się przede wszystkim na jego poezji. Przygotowanie programu było dużym wyzwaniem dla młodzieży, ponieważ utwory Baczyńskiego należą do trudnych, zwłaszcza w interpretacji i śpiewie. Mimo to uczniowie podjęli się tego zadania z dużym zaangażowaniem, przygotowując nie tylko samą inscenizację, ale również dekoracje i stroje – mówi **Henryk Zacharuk** dyrektor Szkół Zakładu Doskonalenia Zawodowego im. K. K. Baczyńskiego w Białej Podlaskiej.

Baczyński uczy patriotyzmu

Dodaje, że twórczość Krzysztofa Kamila Baczyńskiego uczy młodzież przede wszystkim pasji i patriotyzmu. – Postawa poety, który mimo młodego wieku, wziął udział w Powstaniu Warszawskim, stanowi ważny punkt odniesienia. Jedno z jego przesłań – „trzeba umieć ludzi pokochać" – jest jednocześnie mottem szkoły – przekazuje dyrektor.

Placówka prowadzi technikum oraz branżową szkołę I stopnia. Obecnie uczy się w niej około 650 uczniów w 26 oddziałach. – W technikum kształcenie odbywa się w sześciu zawodach, m.in. technik informatyk, hotelarstwa, usług fryzjerskich, logistyk, usług gastronomicznych oraz pojazdów samochodowych. W szkole branżowej dominują kierunki takie jak mechanik pojazdów samochodowych, fryzjer i kucharz, ale oferta obejmuje również inne zawody, m.in. cukiernika, sprzedawcę, elektryka czy montera robót wykończeniowych – informuje Henryk Zacharuk.

Bogata oferta

Jak wskazuje dyrektor Henryk Zacharuk, w technikum oraz branżowej szkole I stopnia Zakładu Doskonalenia Zawodowego im. K. K. Baczyńskiego uczniowie otrzymują: bezpłatne podręczniki dla uczniów klas pierwszej i drugiej, stypendia naukowe, pomoc materialną dla uczniów znajdujących się w trudnej sytuacji losowej, bezpłatne wyjazdy na pokazy i wycieczki zawodoznawcze, dofinansowanie wyjść do kina i wycieczek, kształcenie w oparciu o najnowsze technologie multimedialne. – Mają zapewnione też zajęcia przygotowujące do egzaminu maturalnego oraz zawodowego, działają też szkolny klub sportowy „Baczyński", grupa medialna Forte (sekcje wokalno-muzyczna, fotograficzna, techniczna), przedmiotowe koła zainteresowań, mają miejsce praktyki zagraniczne w ramach Erasmus+ – mówi dyrektor Henryk Zacharuk.

FOT. ANNA CHODYKA

Uczniowie przygotowali nie tylko samą inscenizację, ale również dekoracje i stroje

Informuje, że uczniowie branżowej szkoły I stopnia odbywając praktyczną naukę zawodu w zakładach pracy pobierają wynagrodzenie: w klasie I – 8 proc. przeciętnego wynagrodzenia, w klasie I – 9 proc. przeciętnego wynagrodzenia, w klasie I – 10 proc. przeciętnego wynagrodzenia. Anna Chodyka

eprasa.pl 7c679a80ef

TV PROGRAM

21 – 27.04.2026

SŁOWO PODLASIA

Nie czas umierać

TVP 1, sobota 25.04, godz. 21.25

Po rezygnacji z czynnej służby James Bond prowadzi spokojne życie na słonecznej Jamajce. Pewnego dnia kontaktuje się z nim Felix Leiter - przyjaciel z CIA, z którym miał okazję współpracować. Zwraca się on z prośbą o pomoc w odnalezieniu naukowca Valda Obrucheva, który został uprowadzony przez wysłanników złowrogiej organizacji Spectre. Emerytowany agent Jej Królewskiej Mości początkowo odmawia. Kiedy jednak jego następczyni w MI6, Nomi, przybliża mu szczegóły projektu związanego ze śmiercionośnymi nanobotami, nad którym pracował porwany badacz, zgadza się wziąć udział w kolejnej misji. Zadanie szybko się komplikuje. Nowe tropy prowadzą do tajemniczego Safina. Na szczęście były szpieg może liczyć na wsparcie dawnych kompanów.

Fuks 2

Polsat, sobota 25.04, godz. 22.00

Aleks (Maciej Stuhr) jest starszy o tych 25 lat i nie jest już tytułowym fuksem – oddaje pałeczkę młodszemu pokoleniu. Pracuje w komisie samochodowym, co może być odrobinę rozczarowujące. Ale mimo że nie osiągnął w życiu wielkiego sukcesu i nie jest tak przebojowy jak dawniej, to pozostał dobrym i poczciwym facetem. Tym razem bohaterem jest syn Aleksa, Maciej (Maciej Musiał). To bystry dwudziestolatek, lecz pieniądze i samochód na randkę musi pożyczyć od taty. Syn odziedziczył po nim brawurowy charakter i zamiłowanie do niebezpiecznych intryg. A wszystko zaczęło się od randki z internetu, która połączyła go z dwiema nieprzewidywalnymi kobietami (Paulina Gałązka i Katarzyna Sawczuk) oraz związanym z nimi wściekłym gangsterem (Cezary Pazura), na którego poluje emerytowany glina (Janusz Gajos), i wciągnęła w grę, której stawką jest wielka kasa oraz jeszcze większa miłość.

Co wiecie o swoich dziadkach?

TVN, sobota 25.04, godz. 22.25

Dusty Mayron oraz nowy partner jego ekszony Brad Whikater postanawiają wspólnie spędzić święta Bożego Narodzenia. Chcą pokazać dzieciom ich piękno i zalety dobrych rodzinnych relacji. Ich świeża i wciąż delikatna przyjaźń zostaje wystawiona na próbę, gdy w odwiedziny przyjeżdżają ojcowie obu mężczyzn. Tata Dusty'ego, Kurt, jest chłodnym i stanowczym typem samca alfa. Ojciec Brada, Don, różni się od niego diametralnie - to osoba ciepła i kochająca, ceniąca tradycyjne wartości. Między dziadkami szybko dochodzi do spięć. Kolejne awantury sprawiają, że rodzinna sielanka ustępuje miejsca chaosowi. Wszyscy zapamiętają te święta na długo.

Szpieg, który mnie rzucił

TVP 2, sobota 25.04, godz. 23.45

Los Angeles. Nieśmiała Audrey ma spokojną i zrównoważoną naturę. Nie przepada za szalonymi przygodami, a wieczory woli spędzać na kanapie z dobrą książką niż na imprezach. Stara się unikać ryzyka i z reguły jej się to udaje. Najlepszą przyjaciółką domatorki jest jednak nieobliczalna i ceniąca spontaniczność Morgan. Audrey właśnie leczy swoje złamane serce. Jej ukochany Drew zerwał z nią przed tygodniem w przykry sposób. Wysłał jedynie wiadomość tekstową i słuch po nim zaginął. Wkrótce porzucona dziewczyna poznaje motywy postępowania mężczyzny. Drew nieoczekiwanie składa byłej partnerce wizytę i wyjawia swoją tajemnicę. Okazuje się, że jest tajnym agentem i musi uciekać przed oddziałem wyszkolonych zabójców.

Jeszcze dłuższe zaręczyny

Polsat, niedziela 26.04, godz. 22.45

San Francisco. Zastępca szefa kuchni w modnej restauracji Tom Solomon (Jason Segel) i ambitna absolwentka psychologii Violet Barnes (Emily Blunt) poznają się podczas zabawy sylwestrowej. Od tego dnia tworzą udany związek. W pierwszą rocznicę spotkania zakochani zaręczają się i rozpoczynają przygotowania do ceremonii. Te jednak wciąż się przedłużają, i w końcu to siostra Violet Suzie (Alison Brie) oraz przyjaciel Toma, Alex (Chris Pratt), jako pierwsi stają na ślubnym kobiercu. Niebawem młoda psycholożka otrzymuje wymarzoną propozycję stażu na uniwersytecie w Michigan...

© www.telepress24.com ✉telepress24@gmail.com

TVP 1

7.00 Transmisja Mszy Świętej
7.30 Kościół z bliska
8.00 Serwis Info, Pogoda
8.20 Zaraz wracam (113) - serial
9.00 Ranczo s.I (9) - serial
10.05 Komisarz Alex s.II (18) - serial
11.00 Ojciec Mateusz (124) - serial
12.00 Serwis Info
12.10 Agrobiznes
12.35 To się opłaca - magazyn
12.50 Dzika Szkocja (1) - Wyżyny
14.00 Złoty chłopak (273) - serial
15.00 Serwis Info
15.15 Reporterzy - magazyn
15.35 Gra słów. Krzyżówka
16.05 Dziedzictwo (896) - serial
17.00 Teleexpress, Pogoda
17.25 Jaka to melodia?
17.55 Klan (4699) - telenowela
18.20 Zaraz wracam (114) - serial
18.55 Akacjowa 38 (851) - serial
19.30 Program informacyjny 19.30
19.55 Pytanie dnia
20.10 Sport, Pogoda
20.30 Omnibus - szybcy i mądrzy
21.20 Przysięga Ireny - dramat obyczajowy, Kanada, Polska, reż. Louise Archambault, wyk. Sophie Nelisse, Dougray Scott, Andrzej Seweryn, Maciej Nawrocki, Agata Turkot (HIT)
23.30 Pluton - dramat wojenny, USA, reż. Oliver Stone, wyk. Tom Berenger, Willem Dafoe, Charlie Sheen, Forest Whitaker
1.40 Ronin - film sensacyjny, USA, reż. John Frankenheimer, wyk. Robert De Niro, Natasha McElhone, Jean Reno, Sean Bean, Skipp Sudduth
3.55 To działa. Polskie innowacje

TVP 2

4.30 Na dobre i na złe (855) - serial
5.30 M jak miłość (1739) - serial
6.20 Przystań nad Biblią
6.55 Barwy szczęścia (3362) - serial
7.30 Pytanie na śniadanie
11.40 Rosół polski s.III (32)
12.10 Którędy po sztukę - Małgorzata Mirga - Tas
12.20 Którędy po sztukę - Tau Lewis - Angelus Mortem
12.30 Koło fortuny - teleturniej
13.15 Panna młoda (75) - serial
14.05 Va Banque (1055) - teleturniej
14.35 Na sygnale (884) - serial
15.05 La Promesa - pałac tajemnic (374) - serial
16.00 Koło fortuny - teleturniej
16.35 Familiada - teleturniej
17.20 Panna młoda (76) - serial
18.15 Va Banque (1056) - teleturniej
18.50 Jeden z dziesięciu
19.25 Barwy szczęścia (3362) - serial
19.55 Domowe patenty
20.05 Barwy szczęścia (3363) - serial
20.40 Kulisy serialu
20.55 M jak miłość (1927) - serial
21.55 Na sygnale (886) - serial
22.25 Magazyn Ekspresu Reporterów
23.25 Eter - dramat, Włochy, Litwa, Polska, Węgry, Ukraina, reż. Krzysztof Zanussi, wyk. Andrzej Chyra, Jacek Poniedziałek, Zsolt László, Ostap Vakuliuk, Małgorzata Pritulak (HIT)
1.30 Żyć nie umierać - dramat, reż. Maciej Migas, wyk. Tomasz Kot, Janusz Chabior, Jacek Braciak, Ireneusz Czop, Andrzej Konopka
3.00 Korporacja hakerów

POLSAT

6.00 Nowy dzień
8.30 Malanowski i Partnerzy
9.30 Trudne sprawy
11.35 Gliniarze
14.40 Dlaczego ja?
15.50 Wydarzenia, Pogoda
16.20 Interwencja
16.30 Na ratunek 112
17.00 Gliniarze
18.00 Pierwsza miłość
18.50 Wydarzenia, Sport, Pogoda
19.15 Gość Wydarzeń
19.55 Milionerzy
20.30 Farma
21.30 Ninja vs Ninja

23.30 Góra Dantego - film katastroficzny, USA, 1997, reż. Roger Donaldson, wyk. Pierce Brosnan, Linda Hamilton, Jamie Renée Smith, Grant Heslov, Elizabeth Hoffman (HIT)
2.00 Bez skrupułów Toma Clancy'ego - thriller, USA, 2021, reż. Stefano Sollima, wyk. Michael B. Jordan, Jamie Bell, Jodie Turner - Smith, Guy Pearce, Brett Gelman, Cam Gigandet, Colman Domingo, Jack Kesy, Jacob Scipio, Lauren London
4.40 Disco Gramy

TVN

5.40 Uwaga!
5.55 Ukryta prawda
6.50 Kuchenne rewolucje - program kulinarno - rozrywkowy
7.45 Dzień Dobry TVN
11.20 Doradca smaku
11.25 Kuchenne rewolucje - program kulinarno - rozrywkowy
12.35 Kuchenne rewolucje - program kulinarno - rozrywkowy
13.40 Ukryta prawda
14.40 Ukryta prawda
15.45 Młode gliny
16.50 Szpital św. Anny - serial
17.55 Detektywi
19.00 Fakty, Sport, Pogoda
19.55 Uwaga!

20.15 Na Wspólnej - serial
20.50 The Floor
21.30 Skok na głęboką wodę
22.40 Kuba Wojewódzki
23.40 Superwizjer
0.20 Meg II: Głębia - film przygodowy, USA, Chiny, Kanada 2023, reż. Ben Wheatley, wyk. Jason Statham, Jing Wu, Shuya Sophia Cai, Cliff Curtis, Page Kennedy
2.45 The Traitors. Zdrajcy
4.00 Szpital św. Anny - serial
4.55 Uwaga!
5.10 Jak to jest zrobione - serial

Wtorek, 21.04

TVN 7

5.25 Ten moment
5.55 Szkoła - program obyczajowy
8.45 Ukryta prawda
11.55 W - 11 Wydział Śledczy - program kryminalny
14.00 Detektywi
15.00 Szpital św. Anny - serial
16.00 Sędzia Anna Maria Wesołowska
17.00 Wycieczkowiec
18.00 Opowieści małżeńskie
19.00 Ukryta prawda
20.00 Hotel Paradise
21.00 Zabójcza broń III - film sensacyjny, USA 1992, reż. Richard Donner, wyk. Mel Gibson, Danny Glover, Joe Pesci, Rene Russo, Stuart Wilson, Steve Kahan, Darlene Love (HIT)
23.25 Interstellar - film sci - fi, USA, Wielka Brytania, Kanada, Islandia 2014, reż. Christopher Nolan, wyk. Matthew McConaughey, Anne Hathaway, Jessica Chastain, Ellen Burstyn, Michael Caine, Casey Affleck, Matt Damon
2.40 Hotel Paradise
3.30 SOS. Ekipy w akcji

TV PULS

6.00 Nash Bridges - serial
8.00 Kobra - oddział specjalny - serial
10.00 Triumf miłości - serial
12.00 Nie igraj z aniołem - serial
13.00 Wspaniałe stulecie - serial
14.00 Przepis na zbrodnię - serial
15.00 Lombard: Życie pod zastaw
16.00 Ranczo - serial
18.00 Lombard: Życie pod zastaw
20.00 Król zabójców - film sensacyjny, USA 2023, reż. Kevin Grevioux, wyk. Alain Moussi, Frank Grillo, Georges St - Pierre, Marie Avgeropoulos, Shannon Kook, Stephen Dorff (HIT)
22.00 Agent MR - 9 - film akcji, USA 2023, reż. Asif Akbar, wyk. Abm Sumon, Frank Grillo, Matt Passmore, Niko Foster, White Michael Jai
0.10 Zderzenie - thriller, Francja 2013, reż. David Marconi, wyk. Frank Grillo, Jaimie Alexander, Marie - Josee Crozy, Roschdy Zem
2.15 Dzielnica strachu - serial
3.15 Lombard: Życie pod zastaw
4.20 Taki jest świat
5.00 Dzielnica strachu - serial

TRWAM

14.30 Podobni do ewangelicznego siewcy **15.00** Lasy bagienne **15.50** Ma się rozumieć **16.00** Informacje dnia **16.10** Jestem mamą **16.25** Przyroda w Obiektywie **16.40** Zdrowie z Bożej Apteki **17.00** Wierzę w Boga **17.30** Rajd Katyński **17.55** Poczet Wielkich Polaków **18.00** Regina Coeli **18.05** Informacje dnia **18.15** Rozmowy niedokończone **19.25** Święty na każdy dzień **19.30** Każdy maluch to potrafi **19.45** Modlitwa z telefonicznym udziałem dzieci **20.00** Informacje dnia **20.20** Różaniec **20.50** Myśląc Ojczyzna **21.00** Apel Jasnogórski **21.20** Informacje dnia **21.40** Polski Punkt Widzenia **22.00** Stella **23.00** Listy nadziei

SUPER POLSAT

6.45 SuperLudzie Extra **6.55** Na ratunek 112 **7.55** Doktor Martin **10.00** Wydarzenia 24 **10.30** SuperLudzie **11.00** SuperLudzie **11.30** Świat według Kiepskich **13.30** Bitwa o palety **14.30** Hell's Kitchen - Piekielna Kuchnia **16.00** TOP CHEF **17.30** Świat według Kiepskich **20.00** Złomiarze **21.00** To tylko seks - komedia romantyczna, USA, 2011, reż. Will Gluck, wyk. Justin Timberlake, Mila Kunis, Patricia Clarkson, Jenna Elfman, Bryan Greenberg **23.10** 22 Jump Street - komedia kryminalna, USA, 2014, reż. Christopher Miller, Phil Lord **1.35** Świat według Kiepskich **4.00** Nasz nowy dom **5.00** Nasz nowy dom

TVP SPORT

6.05 Strongman - Liga Mistrzów - Polska **7.10** Betclic 1. Liga magazyn **7.40** Piłka nożna: Miedź Legnica - Górnik Łęczna **9.30** Betclic 1. Liga magazyn **10.55** Piłka nożna: Arka Gdynia - Jagiellonia Białystok **13.00** GOL - magazyn **14.25** Piłka nożna - Eliminacje MŚ 2027 kobiet: Irlandia - Polska **16.30** Piłka kobiet (6) **17.25** Pływanie - Mistrzostwa Polski, basen 50 m - Dzień 1. **20.00** Piłka nożna - Puchar Portugalii - 1/2 finału: Sporting Lizbona - FC Porto **22.05** Sportowy Wieczór **0.50** Boks - Gala w Leeds, First Direct Bank Arena - walka: Hickney - Venko **1.35** Boks - Gala w Leeds, First Direct Bank Arena

TTV

5.10 Złomowisko PL **6.00** Express **6.20** DeFacto **6.50** Diabelnie boskie - serial **7.20** Ukryta prawda **8.20** Kartoteka **9.25** Kartoteka **10.30** Detektywi **12.30** Zakup w ciemno **13.30** Zakup w ciemno **14.30** Kartoteka **15.35** Kartoteka **16.45** Express **17.00** Sport **17.05** Idź na całość **18.10** Damy i wieśniaczki. PL **19.05** Zakup w ciemno Extra **19.45** Express **20.05** Zakup w ciemno **21.05** Zakup w ciemno Extra **21.45** Express **22.00** Kanapowczynie **23.00** Damy i wieśniaczki. PL **0.00** 99 - Gra o wszystko. VIP **1.00** Żony Podlasia **2.00** Niebezpieczne dzielnice **2.35** Szpital - program obyczajowy

STOPKLATKA

9.00 Robert Makłowicz **9.55** Robert Makłowicz **10.50** Wojny magazynowe Kanada **11.55** Wojny kontenerowe **13.00** Katastrofy w przestworzach **16.00** MacGyver - serial **18.00** Wojny magazynowe Kanada **19.05** Wojny kontenerowe **20.00** Gliniarz z metropolii - komedia sensacyjna **22.30** Lot - dramat

TV 4

7.55 Bogaty Dom - Biedny Dom **8.55** Policjantki i Policjanci **10.55** Na ratunek 112 **11.55** Dlaczego ja? **12.55** Trudne sprawy **15.55** Łowcy Skarbów **18.00** Policjantki i Policjanci **20.00** Uroczysko **20.30** Sprawiedliwi - Wydział Kryminalny **21.30** Sprawiedliwi. Trójmiasto **22.40** Człowiek z Rzymu - thriller

TV6

6.00 Więzienie **6.55** Policjantki i Policjanci **8.55** Kobra - oddział specjalny **10.55** 48H. Zaginieni **13.55** Policjantki i Policjanci **14.55** Kobra - oddział specjalny **17.00** Magnum: Detektyw z Hawajów **18.00** Strażnik Teksasu **20.00** CSI: Kryminalne zagadki Nowego Jorku **23.00** Sprawiedliwi - Wydział Kryminalny

eprasa.pl 7c679a80ef

TVP 1

7.00 Transmisja Mszy Świętej
7.30 Rodzina święta
8.00 Serwis Info, Pogoda
8.20 Zaraz wracam (114) – serial
8.55 Ranczo s.I (10) – serial
10.00 Komisarz Alex s.II (19) – serial
11.00 Ojciec Mateusz (125) – serial
12.00 Serwis Info
12.10 Agrobiznes
12.35 Program rolny
12.50 Dzika Szkocja (2) – Wyspy
14.00 Złoty chłopak (274) – serial
15.00 Serwis Info
15.15 Reporterzy – magazyn
15.35 Gra słów. Krzyżówka
16.05 Dziedzictwo (897) – serial
17.00 Teleexpress, Pogoda
17.25 Jaka to melodia?
17.55 Klan (4700) – telenowela
18.20 Zaraz wracam (115) – serial
18.55 Akacjowa 38 (852) – serial
19.30 Program informacyjny 19.30
19.55 Pytanie dnia
20.10 Sport, Pogoda
20.30 Omnibus – szybcy i mądrzy
21.20 Nieobliczalny – film fabularny, USA, reż. Derrick Borte, wyk. Russell Crowe, Caren Pistorius, Gabriel Bateman, Jimmi Simpson (HIT)
23.00 Andrzej Wajda – Wesele – dramat, reż. Andrzej Wajda, wyk. Marek Walczewski, Izabella Olszewska, Ewa Ziętek, Daniel Olbrychski, Emilia Krakowska, Mieczysław Stoor, Kazimierz Opaliński
1.00 Przysięga Ireny – dramat obyczajowy, Kanada, Polska
3.10 Magazyn Ekspresu Reporterów

TVP 2

4.30 Na dobre i na złe (856) – serial
5.30 M jak miłość (1740) – serial
6.25 Pożyteczni.pl – magazyn
6.55 Barwy szczęścia (3363) – serial
7.30 Pytanie na śniadanie
11.40 Gwiazdorska kuchnia Ani
12.15 Rzecz Polska – System Lamp ART
12.30 Koło fortuny – teleturniej
13.15 Panna młoda (76) – serial
14.05 Va Banque (1056) – teleturniej
14.35 Na sygnale (885) – Pierwszy dzień reszty twojego życia... – serial
15.05 La Promesa – pałac tajemnic (375) – serial
15.50 Domowe patenty
16.00 Koło fortuny – teleturniej
16.35 Familiada – teleturniej
17.20 Panna młoda (77) – serial
18.15 Va Banque (1057) – teleturniej
18.50 Jeden z dziesięciu – teleturniej
19.25 Barwy szczęścia (3363) – serial
20.05 Barwy szczęścia (3364) – serial
20.40 Przepis dnia
20.55 Na dobre i na złe (990) – Dobrze, dziękuję, wyparłam – serial
21.55 Na sygnale (887) – Porwanie rodzicielskie – serial
22.20 Na sygnale (888) – Wszystko z miłości – serial
22.55 Lina (2) – serial
23.55 A psa biorę ja – komedia, USA, reż. Huck Botko, wyk. Alicia Silverstone, Ryan Kwanten, Randall Batinkoff (HIT)
1.40 Na przekór losowi (7) – serial
2.40 O karawanie i psach – dok.

POLSAT

6.00 Nowy dzień
8.30 Malanowski i Partnerzy
9.30 Trudne sprawy
11.35 Gliniarze
14.40 Dlaczego ja?
15.50 Wydarzenia, Pogoda
16.20 Interwencja
16.30 Na ratunek 112
17.00 Gliniarze
18.00 Pierwsza miłość
18.50 Wydarzenia, Sport, Pogoda
19.15 Gość Wydarzeń
19.55 Milionerzy
20.30 Farma
21.30 Bez pudru czyli Kabaret plus...

22.50 Wakacyjni przyjaciele – komedia, USA, 2021, reż. Clay Tarver, wyk. John Cena, Lil Rel Howery, Yvonne Orji, Meredith Hagner, Robert Wisdom, Lynn Whitfield - Marcus i Emily przyjeżdżają do Meksyku na romantyczny wypad. Marcus jest trochę zestresowany, bo chce się oświadczyć Emily i marzy, aby wszystko poszło dobrze. (HIT)
1.00 Spadaj, tato – komedia, USA, 2012, reż. Sean Anders, wyk. Adam Sandler, Andy Samberg, Leighton Meester, Susan Sarandon, Vanilla Ice, James Caan, Milo Ventimiglia

TVN

5.40 Uwaga!
5.55 Ukryta prawda
6.50 Kuchenne rewolucje – program kulinarno - rozrywkowy
7.45 Dzień Dobry TVN
11.20 Doradca smaku
11.25 Kuchenne rewolucje – program kulinarno - rozrywkowy
12.35 Kuchenne rewolucje – program kulinarno - rozrywkowy
13.40 Ukryta prawda
15.45 Młode gliny
16.50 Szpital św. Anny – serial
17.55 Detektywi
19.00 Fakty, Sport, Pogoda
19.55 Uwaga!
20.15 Na Wspólnej – serial
20.50 The Floor
21.30 Królowa przetrwania

22.55 Dusza towarzystwa – komedia, USA 2018, reż. Ben Falcone, wyk. Melissa McCarthy, Gillian Jacobs, Julie Bowen, Debby Ryan, Christina Aguilera (HIT)
1.00 Tata kontra tata – komedia, USA 2015, reż. Sean Anders, wyk. Will Ferrell, Mark Wahlberg, Linda Cardellini, Thomas Haden Church, Scarlett Estevez
2.55 Uwaga!
3.10 Szpital św. Anny – serial
4.00 Książę Andrzej i seksafera Epsteina

SUPER POLSAT

6.45 SuperLudzie Extra 7.00 Na ratunek 112 7.55 Doktor Martin 10.00 Wydarzenia 24 10.30 SuperLudzie 11.30 Świat według Kiepskich 13.30 Bitwa o palety 14.30 Hell's Kitchen - Piekielna Kuchnia 16.00 TOP CHEF 17.30 Świat według Kiepskich 20.00 Złomiarze 21.05 Siedmiu wspaniałych - western, USA, Australia, 2016, reż. Antoine Fuqua, wyk. Denzel Washington, Chris Pratt, Ethan Hawke, Vincent D'Onofrio, Lee Byung - hun 23.50 Dracula: Historia nieznana - film fantasy, USA, Japonia, 2014, reż. Gary Shore 1.45 Świat według Kiepskich 4.00 Nasz nowy dom 5.00 Nasz nowy dom

TVP SPORT

6.05 Strongman - Liga Mistrzów - Węgry 7.05 Piłka nożna - Puchar Anglii, 1/4 finału: Manchester City - Liverpool FC 1 9.15 Pływanie - Mistrzostwa Polski, basen 50 m - Dzień 1. 10.55 Magazyn 2. ligi piłkarskiej 11.35 Piłka Nożna. Liga Mistrzów - Skróty meczów 1/4 F 14.25 Kamerą TVP Sport 14.50 Pełnosprawni 15.20 Piłka nożna - Puchar Portugalii - 1/2 finału: Sporting Lizbona - FC Porto 17.25 Pływanie - Mistrzostwa Polski, basen 50 m - Dzień 2. 19.35 Futsal Ekstraklasa: Piast Gliwice - TEXOM Eurobus Przemyśl 21.30 Piłka nożna - Puchar Portugalii - 1/2 finału: FC Porto - Sporting Lizbona

TTV

5.10 Złomowisko PL 6.00 Express 6.20 DeFacto 6.50 Diabelnie boskie - serial 7.20 Ukryta prawda 8.20 Kartoteka 9.25 Kartoteka 10.30 Detektywi 12.30 Zakup w ciemno 14.30 Kartoteka 15.35 Kartoteka 16.45 Express 17.00 Sport 17.05 Idź na całość 18.10 Damy i wieśniaczki. PL 19.05 Zakup w ciemno Extra 19.45 Express 20.05 Zakup w ciemno 21.05 Zakup w ciemno Extra 21.45 Express 22.00 Idź na całość 23.00 Gogglebox. Przed telewizorem 0.00 Nic do zgłoszenia 1.00 Życie na kredycie 1.35 Życie na kredycie 2.10 Dobra robota 2.55 Detektywi. Na zlecenie 3.30 Detektywi. Na zlecenie

STOPKLATKA

9.00 Robert Makłowicz 10.50 Wojny magazynowe Kanada 11.55 Wojny kontenerowe 13.00 Katastrofy w przestworzach 16.00 MacGyver - serial 18.00 Wojny magazynowe Kanada 19.05 Wojny kontenerowe 20.00 Więzień Brubaker - dramat kryminalny 22.45 Kamerdyner - dramat historyczny

TV 4

7.55 Bogaty Dom - Biedny Dom 8.55 Policjantki i Policjanci 10.55 Na ratunek 112 11.55 Dlaczego ja? 12.55 Trudne sprawy 15.55 Łowcy Skarbów 18.00 Policjantki i Policjanci 20.00 Uroczysko 20.30 Sprawiedliwi - Wydział Kryminalny 21.30 Sprawiedliwi. Trójmiasto 22.40 Nieśmiertelny - film fantasy

TV6

6.00 Więzienie 6.35 Więzienie 6.55 Policjantki i Policjanci 8.55 Kobra - oddział specjalny 11.00 48H. Zaginieni 13.55 Policjantki i Policjanci 15.00 Kobra - oddział specjalny 17.05 Magnum: Detektyw z Hawajów 18.00 Strażnik Teksasu 20.00 Agenci NCIS: Los Angeles 23.00 Sprawiedliwi - Wydział Kryminalny

Środa, 22.04

TVN 7

5.25 Ten moment
5.55 Szkoła – program obyczajowy
8.45 Ukryta prawda
11.55 W - 11 Wydział Śledczy – program kryminalny
14.00 Detektywi
15.00 Szpital św. Anny – serial
16.00 Sędzia Anna Maria Wesołowska
17.00 Wycieczkowiec
18.00 Opowieści małżeńskie
19.00 Ukryta prawda
20.00 Hotel Paradise
21.00 Kolor purpury – film obyczajowy, USA 2023, reż. Blitz Bazawule Sam, wyk. Fantasia Barrino, Taraji P. Henson, Danielle Brooks, Colman Domingo, Corey Hawkins (HIT)
23.55 Okup – film sensacyjny, USA 1996, reż. Ron Howard, wyk. Mel Gibson, Rene Russo, Gary Sinise, Delroy Lindo, Lili Taylor, Liev Schreiber, Donnie Wahlberg
2.05 Hotel Paradise
2.50 SOS. Ekipy w akcji
3.35 Fachowcy
4.10 Usterka
4.45 Dorota was urządzi

TV PULS

6.00 Nash Bridges – serial
8.00 Kobra – oddział specjalny – serial
10.00 Triumf miłości – serial
12.00 Nie igraj z aniołem – serial
13.00 Wspaniałe stulecie – serial
14.00 Przepis na zbrodnię – serial
15.00 Lombard: Życie pod zastaw
16.00 Ranczo – serial
18.00 Lombard: Życie pod zastaw
20.00 Mob Land – film sensacyjny, Kanada, USA 2023, reż. Nicholas Maggio, wyk. John Travolta, Kevin Dillon, Shiloh Fernandez, Stephen Dorff (HIT)
22.15 Płonąca pułapka – dramat sensacyjny, USA 2004, reż. Jay Russell, wyk. Balthazar Getty, Jacinda Barrett, Joaquin Phoenix, John Travolta, Morris Chestnut, Robert Patrick
0.45 Intruz – film sensacyjny, USA 2010, reż. Robert Lieberman, wyk. Adam Beach, Erica Ceera, Ron Lea, Steve Austin
2.25 Lombard: Życie pod zastaw
3.25 Lombard: Życie pod zastaw
4.20 Menu na miarę
5.00 Dzielnica strachu – serial

TRWAM

13.00 Życiu powiedzmy TAK 13.30 Msza święta 14.20 Muzyczne chwile 14.30 Stanisław Kulon - świadek Sybiru 15.00 Moja wyspa wiary 15.50 Ma się rozumieć 16.00 Informacje dnia 16.10 Na zdrowie 16.30 Ojcowie Niepodległości 17.00 Po stronie prawdy 17.55 Poczet Wielkich Polaków 18.00 Regina Coeli 18.05 Informacje dnia 18.15 Rozmowy niedokończone 19.20 Odnaleźć siebie 19.30 Bóg z nami 20.00 Informacje dnia 20.20 Różaniec 20.50 Myśląc Ojczyzna 21.00 Apel Jasnogórski 21.20 Informacje dnia 21.40 Polski Punkt Widzenia 22.00 Przetrwaliśmy 22.30 Czarny sufit 23.30 Siostry na posterunku

TVP 1

7.00 Transmisja Mszy Świętej
7.30 Pełnia Wiary – magazyn
8.00 Serwis Info, Pogoda
8.13 Dobre Strony – felieton
8.20 Zaraz wracam (115) – serial
8.55 Ranczo s.I (11) – serial
10.00 Komisarz Alex s.II (20) – Uprowadzenie – serial
11.00 Ojciec Mateusz (126) – serial
12.00 Serwis Info
12.10 Agrobiznes
12.30 Agropogoda – magazyn
12.40 To się opłaca – magazyn
12.55 Dzika Szkocja (3) – Niziny
14.00 Złoty chłopak (275) – serial
15.00 Serwis Info
15.15 Reporterzy – magazyn
15.35 Gra słów. Krzyżówka
16.05 Dziedzictwo (898) – serial
17.00 Teleexpress, Pogoda
17.25 Jaka to melodia?
17.55 Klan (4701) – telenowela
18.20 Zaraz wracam (116) – serial
18.55 Akacjowa 38 (853) – serial
19.30 Program informacyjny 19.30
19.55 Pytanie dnia
20.10 Sport, Pogoda
20.30 Omnibus – szybcy i mądrzy
21.20 Ojciec Mateusz (446) – serial
22.20 Sprawa dla reportera
23.20 Moja córka zakonnica
0.30 Glina. Nowy rozdział (6) – serial
1.35 Pluton – dramat wojenny, USA, reż. Oliver Stone, wyk. Tom Berenger, Willem Dafoe, Charlie Sheen, Forest Whitaker, Richard Edson (HIT)
3.45 Sprawa dla reportera
4.45 Notacje – Andrzej Seweryn. Szczęśliwy aktor – cykl dok.

TVP 2

4.35 Na dobre i na złe (857) – serial
5.30 M jak miłość (1741) – serial
6.25 Operacja zdrowie
6.55 Barwy szczęścia (3364) – serial
7.30 Pytanie na śniadanie
11.40 Dzień z życia artysty – Andrzej Poniedzielski
12.15 Którędy po sztukę – Alina Szapocznikow
12.20 Którędy po sztukę – Edward Krasiński – magazyn
12.30 Koło fortuny – teleturniej
13.15 Panna młoda (77) – serial
14.05 Va Banque (1057) – teleturniej
14.35 Na sygnale (886) – Zabawa w kotka i myszkę – serial
15.05 La Promesa – pałac tajemnic (376) – serial
16.00 Koło fortuny – teleturniej
16.35 Familiada – teleturniej
17.20 Panna młoda (78) – serial
18.15 Va Banque (1058) – teleturniej
18.50 Jeden z dziesięciu – teleturniej
19.25 Barwy szczęścia (3364) – serial
19.55 Domowe patenty
20.05 Barwy szczęścia (3365) – serial
20.40 Super Gary. Gotuj z Bosacką!
21.15 Tak to leciało! – teleturniej
22.15 Niepewne sytuacje
22.45 Syn s.II (15) – serial
23.35 Syn s.II (16) – serial
0.25 Rodzinka.pl – serial
1.05 Eter – dramat, Włochy, Litwa, Polska, Węgry, Ukraina, reż. Krzysztof Zanussi, wyk. Andrzej Chyra, Jacek Poniedziałek, Zsolt László, Ostap Vakuliuk, Maria Riaboshapka, Małgorzata Pritulak, Rafał Mohr (HIT)
3.10 Akacjowa 38 – serial

POLSAT

6.00 Nowy dzień
8.30 Malanowski i Partnerzy
9.30 Trudne sprawy
11.35 Gliniarze
14.40 Dlaczego ja?
15.50 Wydarzenia, Pogoda
16.20 Interwencja
16.30 Na ratunek 112
17.00 Gliniarze
18.00 Pierwsza miłość
18.50 Wydarzenia, Sport, Pogoda
19.15 Gość Wydarzeń
19.55 Milionerzy
20.30 Farma
21.30 Nasz nowy dom

22.55 Zanim się pojawiłeś – melodramat, Wielka Brytania, USA, 2016, reż. Thea Sharrock, wyk. Emilia Clarke, Sam Claflin, Janet McTeer, Charles Dance, Vanessa Kirby, Samantha Spiro, Brendan Coyle, Matthew Lewis (HIT)
1.20 Sortownia
2.25 Ostatni Mohikanin – film przygodowy, USA, 1992, reż. Michael Mann, wyk. Daniel Day - Lewis, Madeleine Stowe, Russell Means, Jodhi May, Steven Waddington, Patrice Chereau, Pete Postlethwaite
4.50 Disco Gramy

TVN

5.40 Uwaga!
5.55 Ukryta prawda
6.50 Kuchenne rewolucje – program kulinarno - rozrywkowy
7.45 Dzień Dobry TVN
11.20 Doradca smaku
11.25 Kuchenne rewolucje – program kulinarno - rozrywkowy
13.40 Ukryta prawda
14.40 Ukryta prawda
15.45 Młode gliny
16.50 Szpital św. Anny – serial
17.55 Detektywi
19.00 Fakty, Sport, Pogoda
19.55 Uwaga!
20.15 Na Wspólnej – serial
20.50 The Floor
21.30 Kuchenne rewolucje

22.40 Każdy wie lepiej – komedia, Polska 2022, reż. Michał Rogalski, wyk. Joanna Kulig, Michal Czernecki, Grażyna Szapołowska, Andrzej Seweryn, Maciej Musiałowski (HIT)
0.45 Skok na głęboką wodę
1.50 Szpital św. Anny – serial
3.35 Uwaga!
3.50 CSI: Kryminalnezagadki Las Vegas – serial
4.40 Jak to jest zrobione – serial
5.05 Kto was tak urządził

SUPER POLSAT

6.45 SuperLudzie Extra 6.55 Na ratunek 112 7.55 Doktor Martin 10.00 Wydarzenia 24 10.30 SuperMocni 11.30 Świat według Kiepskich 12.30 Świat według Kiepskich 13.30 Bitwa o palety 14.30 Hell's Kitchen - Piekielna Kuchnia 16.00 TOP CHEF 17.30 Świat według Kiepskich 20.00 Złomiarze 21.00 Azyl - thriller, USA, 2002, reż. David Fincher, wyk. Jodie Foster, Kristen Stewart, Forest Whitaker, Jared Leto, Dwight Yoakam, Patrick Bauchau, Ian Buchanan, Paul Schulze 23.15 To tylko seks - komedia romantyczna, USA, 2011, reż. Will Gluck1.35 Świat według Kiepskich 4.05 Nasz nowy dom 5.00 Nasz nowy dom

TVP SPORT

8.50 Pływanie - Mistrzostwa Polski, basen 50 m - Dzień 2. 10.35 Piłka nożna - Eliminacje MŚ 2027 kobiet: Irlandia - Polska 12.45 Boks - Gala PZB Suzuki Boxing Night 40, Polska - Kanada 15.10 Piłka nożna - Puchar Portugalii - 1/2 finału: FC Porto - Sporting Lizbona 17.25 Pływanie - Mistrzostwa Polski, basen 50 m - Dzień 3. 19.55 Piłka nożna: Wieczysta Kraków - Polonia Bytom 22.00 Sportowy Wieczór 22.30 RING TVP SPORT - magazyn 23.25 Sporty walki - Gala MMA Oktagon 86, Szczecin 1.35 Sportowe ABC: koszykówka 3x3 2.00 Koszykówka mężczyzn - NBA - play - off, 1. runda

TTV

5.10 Złomowisko PL 6.00 Express 6.20 DeFacto 6.50 Diabelnie boskie - serial 7.20 Ukryta prawda 8.20 Kartoteka 9.25 Kartoteka 10.30 Detektywi 12.30 Zakup w ciemno 13.30 Zakup w ciemno 14.30 Kartoteka 15.35 Kartoteka 16.45 Express 17.00 Sport 17.05 Idź na całość 18.10 Damy i wieśniaczki. PL 19.05 Zakup w ciemno Extra 19.45 Express 20.05 Zakup w ciemno 21.05 Zakup w ciemno Extra 21.45 Express 22.00 Życie na kredycie 22.30 Życie na kredycie 23.05 Kanapowczynie 0.05 Żony Podlasia 1.05 Wakacje dla bogaczy 2.15 Dobra robota 2.40 Osadzone. Blok F - program obyczajowy

STOPKLATKA

7.55 Wojciech Cejrowski: Boso 9.00 Robert Makłowicz: 10.50 Wojny magazynowe Kanada 11.55 Wojny kontenerowe 13.00 Katastrofy w przestworzach 16.00 MacGyver - serial 18.00 Wojny magazynowe Kanada 19.05 Wojny kontenerowe 20.00 Karma - thriller 21.55 Zapłata - dramat kryminalny

TV 4

7.55 Bogaty Dom - Biedny Dom 8.55 Policjantki i Policjanci 10.55 Na ratunek 112 11.55 Dlaczego ja? 12.55 Trudne sprawy 15.55 Łowcy Skarbów 18.00 Policjantki i Policjanci 20.00 Uroczysko 20.30 Sprawiedliwi - Wydział Kryminalny 21.30 Sprawiedliwi. Trójmiasto 22.40 Jednoosobowa armia - film sensacyjny

TV6

6.00 Więzienie 6.55 Policjantki i Policjanci 8.55 Kobra - oddział specjalny 10.55 48H. Zaginieni 13.55 Policjantki i Policjanci 14.55 Kobra - oddział specjalny 17.00 Magnum: Detektyw z Hawajów 18.00 Strażnik Teksasu 20.00 Agenci NCIS: Los Angeles 22.55 Sprawiedliwi - Wydział Kryminalny

Czwartek, 23.04

TVN 7

5.25 Ten moment
5.55 Szkoła – program obyczajowy
8.45 Ukryta prawda
11.55 W - 11 Wydział Śledczy – program kryminalny
14.00 Detektywi
15.00 Szpital św. Anny – serial
16.00 Sędzia Anna Maria Wesołowska
17.00 Wycieczkowiec
18.00 Opowieści małżeńskie
19.00 Ukryta prawda
20.00 Hotel Paradise
21.00 Dom wygranych – komedia, USA 2017, reż. Andrew Jay Cohen, wyk. Will Ferrell, Amy Poehler, Jason Mantzoukas, Ryan Simpkins, Jeremy Renner (HIT)
22.55 Zaginione miasto – komedia przygodowa, USA 2022, reż. Aaron Nee, Adam Nee, wyk. Sandra Bullock, Channing Tatum, Brad Pitt, Daniel Radcliffe
1.15 Hotel Paradise
2.10 Żyjąc z potworem
3.00 SOS. Ekipy w akcji
3.45 Usterka
4.20 Dorota was urządzi – program lifestylowy

TV PULS

6.00 Nash Bridges – serial
8.00 Kobra – oddział specjalny – serial
10.00 Triumf miłości – serial
12.00 Nie igraj z aniołem – serial
13.00 Wspaniałe stulecie – serial
14.00 Przepis na zbrodnię – serial
15.00 Lombard: Życie pod zastaw
16.00 Ranczo – serial
17.00 Dzielnica strachu – serial
18.00 Lombard: Życie pod zastaw
20.00 Co ty wiesz o swoim dziadku? – komedia, USA 2016, reż. Dan Mazer, wyk. Aubrey Plaza, Danny Glover, Robert De Niro, Zac Efron, Zoey Deutch (HIT)
22.05 Last Vegas – komedia, USA 2013, reż. Jon Turteltaub, wyk. Kevin Kline, Michael Douglas, Morgan Freeman, Robert De Niro
0.00 Różowa Pantera 2 – komedia sensacyjna, USA 2009, reż. Harald Zwart, wyk. Aishwarya Rai Bachchan, Alfred Molina, Andy Garcia, Emily Mortimer
1.55 Lombard: Życie pod zastaw
4.00 Menu na miarę
4.20 Taki jest świat

TRWAM

5.50 Ma się rozumieć 16.00 Informacje dnia 16.10 Z wędką nad wodę 16.35 Sól ziemi 17.05 Akademia pro - life 17.15 Muzyczne chwile 17.30 Odpowiedzialni za Kościół 17.55 Poczet Wielkich Polaków 18.00 Regina Coeli 18.05 Informacje dnia 18.15 Rozmowy niedokończone 19.25 Święty na każdy dzień 19.30 Każdy maluch to potrafi 19.45 Modlitwa z telefonicznym udziałem dzieci 20.00 Informacje dnia 20.20 Różaniec 20.50 Głos Polski 21.00 Apel Jasnogórski 21.20 Informacje dnia 21.40 Polski Punkt Widzenia 22.00 Głos serca 22.45 Zniewolenie 23.00 Sean - Światło w ciemności świeci

eprasa.pl 7c679a80ef

TVP 1

7.00 Transmisja Mszy Świętej
7.30 Agape Blisko Ciebie
8.00 Serwis Info, Pogoda
8.20 Zaraz wracam (116) – serial
8.45 Ranczo s.I (12) – serial
9.45 Komisarz Alex s.II (21) – serial
10.40 Ojciec Mateusz (127) – serial
11.30 Okrasa łamie przepisy
12.00 Serwis Info
12.10 Agrobiznes
12.40 Program rolny
12.55 Przybysze wśród zwierząt
14.00 Złoty chłopak (276) – serial
15.00 Serwis Info
15.15 Reporterzy – magazyn
15.35 Gra słów. Krzyżówka
16.05 Dziedzictwo (899) – serial
17.00 Teleexpress, Pogoda
17.25 Jaka to melodia?
17.55 Klan (4702) – telenowela
18.20 Zaraz wracam (117) – serial
18.55 Akacjowa 38 (854) – serial
19.30 Program informacyjny 19.30
19.55 Pytanie dnia
20.10 Sport, Pogoda
20.30 Powrót (1) – seria
21.35 Sekielski wieczorową porą
22.40 Zimna wojna – dramat, HIT Wielka Brytania, Polska, Francja, reż. Paweł Pawlikowski, wyk. Joanna Kulig, Tomasz Kot, Borys Szyc, Agata Kulesza
0.20 Wojna zastępcza (8) – Powrót – serial
1.20 Nieobliczalny – film fabularny, USA, reż. Derrick Borte, wyk. Russell Crowe, Caren Pistorius, Gabriel Bateman, Jimmi Simpson, Austin P. McKenzie
3.00 Sekielski wieczorową porą
3.55 Mel Brooks, genialny komik

TVP 2

4.35 Na dobre i na złe (858) – serial
5.30 M jak miłość (1742) – serial
6.20 Anna Dymna – spotkajmy się – Maciej Wiatrowski
6.55 Barwy szczęścia (3365) – serial
7.30 Pytanie na śniadanie
11.40 Operacja zdrowie
12.15 Kolekcja – Ryszard Winiarski
12.20 WTEM – Magdalena Bielska
12.30 Koło fortuny – teleturniej
13.15 Panna młoda (78) – serial
14.05 Va Banque (1058) – teleturniej
14.35 Na sygnale (887) – Porwanie rodzicielskie – serial
15.05 La Promesa – pałac tajemnic (377) – serial
16.00 Koło fortuny – teleturniej
16.35 Familiada – teleturniej
17.20 Panna młoda (79) – serial
18.15 Va Banque (1059) – teleturniej
18.50 Jeden z dziesięciu – teleturniej
19.25 Barwy szczęścia (3365) – serial
19.50 Domowe patenty
20.05 Barwy szczęścia (3366) – serial
20.45 Kocham Cię, Polsko! s.XII – zabawa quizowa
22.20 Postaw na milion – teleturniej
23.20 To jest grane – magazyn muzyczny
23.50 Sprzymierzeni – film fabularny, HIT USA, reż. Robert Zemeckis, wyk. Brad Pitt, Marion Cotillard, Jared Harris, Simon McBurney
2.05 A psa biorę ja – komedia, USA, reż. Huck Botko, wyk. Alicia Silverstone, Ryan Kwanten, Randall Batinkoff
3.55 Akacjowa 38 – serial

POLSAT

6.00 Nowy dzień
8.00 halo tu polsat
11.30 Gliniarze
14.40 Dlaczego ja?
15.50 Wydarzenia, Pogoda
16.20 Interwencja
17.00 Gliniarze
18.00 Pierwsza miłość
18.50 Wydarzenia, Sport, Pogoda
19.20 Gość Wydarzeń
19.55 Farma
21.00 Must Be The Music

23.05 Stan oblężenia – thriller HIT sensacyjny, USA, 1998, reż. Edward Zwick, wyk. Denzel Washington, Bruce Willis, Annette Bening, Tony Shalhoub, Sami Bouajila, Mark Valley, Lance Reddick - Ameryka staje w obliczu jednego z najpoważniejszych kryzysów w całej swej historii, gdy w Nowym Jorku mnożą się zamachy terrorystyczne, które paraliżują życie wielomilionowej metropolii.
1.30 Elizjum – film sci - fi, USA, 2013, reż. Neill Blomkamp, wyk. Matt Damon, Jodie Foster, Sharlto Copley, Alice Braga, Diego Luna, Wagner Moura, William Fichtner

TVN

5.40 Uwaga!
5.55 Ukryta prawda
6.50 Kuchenne rewolucje
7.45 Dzień Dobry TVN
11.25 Kuchenne rewolucje – program kulinarno - rozrywkowy
13.40 Ukryta prawda
15.45 Młode gliny
16.50 Szpital św. Anny – serial
17.55 Detektywi
19.00 Fakty, Sport, Pogoda
19.25 Galacticos Show – Pojedynek Legend
19.50 Uwaga!

20.00 Shrek Forever – komedia, HIT USA 2010, reż. Mike Mitchell, wyk. Mike Myers, Cameron Diaz, Eddie Murphy, Antonio Banderas, Julie Andrews
22.10 Wojna domowa – film sensacyjny, USA, Wielka Brytania 2024, reż. Alex Garland, wyk. Kirsten Dunst, Wagner Moura, Cailee Spaeny, Nick Offerman
0.20 Kuba Wojewódzki
1.40 Książę Andrzej i seksafera Epsteina
2.30 Szpital św. Anny – serial
3.20 Uwaga!
3.30 CSI: Kryminalnezagadki Las Vegas – serial
4.20 Jak to jest zrobione – serial
4.50 Kto was tak urządził

Piątek, 24.04

TVN 7

5.25 Ten moment
5.55 Szkoła – program obyczajowy
8.45 Ukryta prawda
11.55 W – 11 Wydział Śledczy – program kryminalny
14.00 Detektywi
15.00 Szpital św. Anny – serial
16.00 Sędzia Anna Maria Wesołowska
17.00 Wycieczkowiec
18.00 Opowieści małżeńskie
19.00 Ukryta prawda
20.00 Larry Crowne: Uśmiech losu – HIT komediodramat, USA 2011, reż. Tom Hanks, wyk. Tom Hanks, Julia Roberts, Bryan Cranston, Cedric the Entertainer
22.10 Królowa przetrwania
23.30 Mroczny Rycerz – film przygodowy, USA/Wielka Brytania 2008, reż. Christopher Nolan, wyk. Christian Bale, Heath Ledger, Aaron Eckhart, Michael Caine, Maggie Gyllenhaal, Morgan Freeman, Cillian Murphy
2.30 Hotel Paradise
3.15 SOS. Ekipy w akcji
4.00 Usterka
4.35 Dorota was urządzi

TV PULS

6.00 Nash Bridges – serial
8.00 Kobra – oddział specjalny – serial
10.00 Triumf miłości – serial
12.00 Nie igraj z aniołem – serial
13.00 Wspaniałe stulecie – serial
14.00 Przepis na zbrodnię – serial
15.00 Lombard: Życie pod zastaw
16.00 Ranczo – serial
17.00 Dzielnica strachu – serial
18.00 Lombard: Życie pod zastaw
20.00 Jeden strzał – thriller, Wielka HIT Brytania 2021, reż. James Nunn, wyk. Ashley Greene, Emmanuel Imani, Ryan Phillippe, Scott Adkins, Waleed Elgadi
22.00 Freelance – komedia sensacyjna, USA 2023, reż. Pierre Morel, wyk. Alison Brie, Christian Slater, John Cena, Juan Pablo Raba
0.05 Huragan – film sensacyjny, USA 2018, reż. Rob Cohen, wyk. Maggie Grace, Ralph Ineson, Ryan Kwanten, Toby Kebbell
2.00 Lombard: Życie pod zastaw
3.00 Taki jest świat
3.25 Menu na miarę
4.00 Menu na miarę

TRWAM

15.50 Ma się rozumieć **16.00** Informacje dnia **16.10** Natura Obiektywnie **16.40** Zniewolenie **16.55** Święty na każdy dzień **17.00** Największy Dar **17.30** Łączy Nas Historia **17.55** Poczet Wielkich Polaków **18.00** Regina Coeli **18.05** Informacje dnia **18.15** Westerplatte Młodych **19.00** Warto zauważyć... w mijającym tygodniu **19.30** Brat Franciszek **20.00** Informacje dnia **20.20** Różaniec **20.50** Myśląc Ojczyzna **21.00** Apel Jasnogórski **21.20** Informacje dnia **21.40** Polski Punkt Widzenia **22.00** O pani Zofii Sz... **23.15** Przegląd Katolickiego Tygodnika "Niedziela" **23.20** Święty na każdy dzień

SUPER POLSAT

6.45 SuperLudzie Extra **6.55** Na ratunek 112 **7.55** Doktor Martin **10.00** Wydarzenia 24 **10.30** Świat według Kiepskich **11.35** Twoja Twarz Brzmi Znajomo **13.25** Bitwa o palety **14.25** Hell's Kitchen - Piekielna Kuchnia **16.00** TOP CHEF **17.30** Świat według Kiepskich **19.00** Rolniczki **20.00** BABILON Politechnika Warszawska **0.00** Jutro będzie futro 2 - komedia sci - fi, USA, 2015, reż. Steve Pink, wyk. Rob Corddry, Craig Robinson, Clark Duke, Adam Scott, Gillian Jacobs, Chevy Chase, Collette Wolfe, Bianca Haase **2.30** Świat według Kiepskich **4.00** Nasz nowy dom **5.00** Nasz nowy dom

TVP SPORT

6.55 Piłka nożna - Puchar Anglii, 1/4 finału: Southampton - Arsenal **9.05** Pływanie - Mistrzostwa Polski, basen 50 m - Dzień 3. **10.45** Boks - Gala MB Boxing Night 39, Oleśnica **11.45** RING TVP SPORT **12.45** Piłka nożna - Puchar Portugalii - 1/2 finału: FC Porto - Sporting Lizbona **14.55** Kamerą TVP Sport **15.25** Koszykówka mężczyzn - NBA - play - off, 1. runda **17.25** Pływanie - Mistrzostwa Polski, basen 50 m - Dzień 4. **20.00** Piłka nożna: Wisła Kraków - Puszcza Niepołomice **23.00** Sportowy Wieczór **23.30** Hokej na lodzie: Polska - Słowenia **1.05** Hokej na lodzie - NHL 2025 - play - off, 1. runda

TTV

5.10 Złomowisko PL **6.00** Express **6.20** DeFacto **6.50** Diabelnie boskie - serial **7.20** Ukryta prawda **8.20** Kartoteka **9.25** Kartoteka **10.30** Detektywi **12.30** Zakup w ciemno **13.30** Zakup w ciemno **14.30** Kartoteka **15.35** Kartoteka **16.45** Express **17.00** Sport **17.05** Życie na kredycie **17.35** Życie na kredycie **18.10** Damy i wieśniaczki. PL **19.05** Zakup w ciemno Extra **19.45** Express **20.05** Idź na całość **21.05** Zakup w ciemno Extra **21.45** Express **22.00** Damy i wieśniaczki. PL **23.00** 99 - Gra o wszystko. VIP **0.00** Gogglebox. Przed telewizorem **1.00** Diabelnie boskie - serial **1.25** Diabelnie boskie - serial

STOPKLATKA

9.00 Robert Makłowicz **10.50** Wojny magazynowe Kanada **11.55** Wojny kontenerowe **13.00** Katastrofy w przestworzach **16.00** MacGyver - serial **18.00** Wojny magazynowe Kanada **19.05** Wojny kontenerowe **20.00** Nawiedzony - film fantasy **22.25** Stan zagrożenia - dramat kryminalny

TV 4

6.00 Strażnik Teksasu **7.55** Bogaty Dom - Biedny Dom **8.55** Policjantki i Policjanci **10.55** Na ratunek 112 **11.55** Dlaczego ja? **12.55** Trudne sprawy **15.55** Łowcy Skarbów **18.00** Policjantki i Policjanci **20.00** A na deser... **20.05** Wielki błękit - dramat przygodowy **23.35** Gwiazdy Kabaretu

TV6

6.00 Więzienie **6.55** Policjantki i Policjanci **8.55** Kobra - oddział specjalny **10.55** 48H. Zaginieni **13.55** Policjantki i Policjanci **14.55** Kobra - oddział specjalny **17.00** Magnum: Detektyw z Hawajów **18.00** Strażnik Teksasu **20.00** Kryminalne zagadki Miami **22.00** Kości **23.00** Kości **23.55** Ksiądz - horror

TVP 1

7.00 Transmisja Mszy Świętej
7.40 Rok w ogrodzie
8.20 Pełnosprawni – magazyn
8.55 Ranczo s.I (13) – serial
9.55 Komisarz Alex (22) – serial
10.55 Ojciec Mateusz (126) – serial
11.55 Gwiazdy w południe – Nevada Smith – western, USA, reż. Henry Hathaway, wyk. Steve Mc Queen, Karl Malden, Brian Keith, Martin Landau
14.15 Domowe patenty
14.25 Okrasa łamie przepisy – Bliny żmudzkie inaczej
15.00 Sanatorium miłości s.VIII – sezon 8 (7) – reality show
16.05 Dziedzictwo (900) – serial
17.00 Teleexpress, Pogoda
17.35 Omnibus – szybcy i mądrzy
18.40 Jaka to melodia?
19.30 Program informacyjny 19.30
19.55 Pytanie dnia
20.05 Sport, Pogoda
20.25 Komisarz Alex (314) – serial
21.25 Nie czas umierać – film sen- HIT sacyjny, Wielka Brytania, USA, reż. Cary Joji Fukunaga, wyk. Daniel Craig, Rami Malek, Ralph Fiennes
0.20 Mechanik. Czas zemsty – film akcji, USA, reż. Dolph Lungren, wyk. Dolph Lundgren, Raicho Vasilew, Dejan Angelov
2.05 Zimna wojna – dramat, Wielka Brytania, Polska, Francja, reż. Paweł Pawlikowski, wyk. Joanna Kulig, Tomasz Kot, Borys Szyc, Agata Kulesza
3.40 Jaka to melodia?

POLSAT

6.00 Nowy dzień
8.00 halo tu polsat
11.55 Ewa gotuje
12.35 Kung Fu Panda: Sekrety Potężnej Piątki
13.00 Kung Fu Panda 3 – film anim.
15.15 Zanim się pojawiłeś – film obyczajowy, reż. Thea Sharrock, wyk. Emilia Clarke, Sam Claflin, Janet McTeer, Vanessa Kirby
17.30 Awantura o kasę
18.50 Wydarzenia, Sport, Pogoda
19.15 Prezydenci i Premierzy
19.55 Kabaret na żywo. – Chyba Czesuaf

22.00 Fuks 2 – komedia sensacyjna, HIT Polska, 2022, reż. Maciej Dudkiewicz, wyk. Maciej Musiał, Paulina Gałązka, Katarzyna Sawczuk, Maciej Stuhr, Cezary Pazura, Janusz Gajos
0.05 Ścigani – film sensacyjny, USA, Niemcy, 2008, reż. Timur Bekmambetov, wyk. Angelina Jolie, James McAvoy, Morgan Freeman, Terence Stamp,
2.40 Cicha noc – czarna komedia, Wielka Brytania, 2021, reż. Camille Griffin, wyk. Keira Knightley, Matthew Goode, Roman Griffin Davis, Annabelle Wallis, Lily - Rose Depp

TVP 2

5.10 Barwy szczęścia (3362 – 3363) – serial
6.25 M jak miłość (1926) – serial
7.30 Pytanie na śniadanie
11.35 Super Gary. Gotuj z Bosacką!
12.15 Andrzej Seweryn – skazany na scenę – film dok.
13.05 Panna młoda (79) – serial
14.00 Familiada – teleturniej
14.35 Koło fortuny – teleturniej
15.15 Program rozrywkowy
16.20 Na dobre i na złe (990) – Dobrze, dziękuję, wyparłam – serial
17.20 Panna młoda (80) – serial
18.15 Va Banque (1060) – teleturniej
18.45 Słowo na niedzielę
19.00 Informacje kulturalne
19.25 Rodzinka.pl s.XVIII – W kręgu szaleństwa – serial
20.00 Rodzinka.pl s.XVIII – Babie Doły – serial
20.30 The Voice Kids s. IX – Bitwa – widowisko muzyczne
22.05 The Voice Kids s. IX – Bitwa Sing off – widowisko muzyczne
22.50 Gabi Drzewiecka zaprasza – magazyn muzyczny,
23.45 Szpieg, który mnie rzucił – HIT komedia, USA, reż. Susanna Fogel, wyk. Kate Mckinnon, Sam Heughan, Mila Kunis, Gillian Anderson, Justin Theroux
1.55 Sprzymierzeni – film fabularny, USA, reż. Robert Zemeckis, wyk. Brad Pitt, Marion Cotillard, Jared Harris, Simon McBurney
4.00 Rodzinka.pl – serial

TVN

5.40 Uwaga!
5.55 Ukryta prawda
6.50 Kuchenne rewolucje – program kulinarno - rozrywkowy
7.45 Dzień Dobry TVN
11.25 Na Wspólnej Omnibus – serial
13.15 Shrek Forever – komedia, USA 2010, reż. Mike Mitchell, wyk. Mike Myers, Cameron Diaz, Eddie Murphy, Antonio Banderas, Julie Andrews, John Cleese
15.15 Galacticos Show – Pojedynek Legend
15.20 Kuchenne rewolucje
16.30 Galacticos Show – Pojedynek Legend
19.00 Fakty, Sport, Pogoda
19.45 Mam talent

22.25 Co wiecie o swoich dziadkach? – HIT komedia, USA 2017, reż. Sean Anders, wyk. Mark Wahlberg, Will Ferrell, Mel Gibson, John Lithgow, Linda Cardellini
0.25 Żołnierz przyszłości – film sci - fi, USA 1998, reż. Paul Anderson, wyk. Kurt Russell, Jason Scott Lee, Jason Isaacs, Connie Nielsen, Sean Pertwee
2.30 Szpital św. Anny – serial
3.20 Uwaga!
3.35 CSI: Kryminalne zagadki Las

SUPER POLSAT

6.40 SuperLudzie **7.15** Byli sobie podróżnicy **10.00** Alfa - film przygodowy **12.00** Świat według Kiepskich **15.00** Złomiarze **17.00** Świat według Kiepskich **18.30** Świat według Kiepskich **19.00** Kolacja w ciemno **20.00** ROCKY BOXING NIGHT, Kościerzyna **0.00** Hitman - film akcji, USA, Francja, 2007, reż. Xavier Gens, wyk. Timothy Olyphant, Dougray Scott, Olga Kurylenko, Robert Knepper, Ulrich Thomsen, Henry Ian Cusick **1.55** Backdoor - wyjście awaryjne **2.30** Świat według Kiepskich **3.00** Świat według Kiepskich **3.30** Świat według Kiepskich **4.00** Nasz nowy dom **5.00** Nasz nowy dom

TVP SPORT

6.30 Piłka nożna - Puchar Anglii,: West Ham United - Leeds United **8.35** Pływanie - Mistrzostwa Polski, basen 50 m, Olsztyn **10.20** NBA Action (8) - magazyn sportowy **10.55** Piłka nożna kobiet: GKS Katowice - Pogoń Szczecin **13.10** Piłka nożna: Śląsk II Wrocław - Sandecja Nowy Sącz **15.25** Hokej na lodzie - NHL 2025 - play - off, 1. runda **16.30** Legendy miejskie **17.10** Piłka nożna - Puchar Anglii: Manchester City - Southamption FC **21.00** Sporty walki - Gala MMA Oktagon 87, Liberec **0.30** Hokej na lodzie - mecz towarzyski, Tychy: Polska - Słowenia **1.05** Hokej na lodzie - NHL 2025 - play - off, 1. runda

TTV

5.05 Back to school. Prawdziwy egzamin **5.55** Usterka **6.25** Express **6.45** Ciężarówką przez Indie **7.45** Damy i wieśniaczki. PL **8.45** Gogglebox. Przed telewizorem **9.45** Express **10.05** Nic do zgłoszenia **12.05** Zakup w ciemno Extra **12.35** Zakup w ciemno **14.40** Zakup w ciemno **15.45** Express **16.05** Idź na całość **17.05** Zakup w ciemno Extra **17.45** Express **18.05** Kanapowczynie **19.05** Zakup w ciemno Extra **19.45** Express **20.00** Idź na całość **21.00** Gogglebox. Przed telewizorem **22.00** 99 - Gra o wszystko. VIP **23.00** Gogglebox. Przed telewizorem **1.00** Diabelnie boskie - serial **1.25** Diabelnie boskie

STOPKLATKA

10.00 Hudson i Rex - serial **12.00** Niekończąca się opowieść - film fantasy **14.00** Co mi zrobisz, jak mnie złapiesz - komedia **16.10** Flintstonowie - komedia familijna **18.00** Brunet wieczorową porą - komedia **20.00** Złap mnie, jeśli potrafisz - dramat kryminalny **22.55** Dzień świra - komediodramat

TV 4

6.00 Łowcy Skarbów **7.00** Galileo **9.05** JesteśmyDlaDzieci **9.30** A na deser... **9.35** Galileo **12.45** Królową być - komedia **14.55** Policjantki i Policjanci **20.00** Sprawiedliwi - Wydział Kryminalny **0.00** Gwiazdy Kabaretu **1.00** Gwiazdy Kabaretu **2.05** STOP Drogówka **3.05** Interwencja

TV6

6.00 Jeźdźcy smoków na końcu świata **7.55** Stuart Malutki 2 - komedia familijna **9.30** Cobra Kai **11.00** Magnum: Detektyw z Hawajów **13.50** Poirot **14.55** Poirot **16.05** Columbo **20.00** Kryminalne zagadki Miami **22.00** Kości **23.00** Kości **23.55** W lesie dziś nie zaśnie nikt cz. 1 - horror, Polska, 2020

Sobota, 25.04

TVN 7

5.20 Szkoła – program obyczajowy
6.10 Wiza na miłość: pierwsze spotkanie
7.05 Bugs Bunny Builders – anim.
7.50 Goonies – film przygodowy
10.15 Ukryta prawda
11.20 Mówię Wam
12.30 Ukryta prawda
15.35 Detektywi
16.35 The Floor
17.45 Nowe przygody Aladyna – film przygodowy, Francja
20.00 Lara Croft: Tomb Raider – HIT film przygodowy, USA, Wielka Brytania, Niemcy, Japonia 2001, reż. Simon West, wyk. Angelina Jolie, Jon Voight, Iain Glen, Noah Taylor, Daniel Craig
22.15 Ciche miejsce II – horror sci - fi, USA 2020, reż. John Krasinski, wyk. Emily Blunt, Cillian Murphy, Millicent Simmonds, Noah Jupe, John Krasinski
0.10 Super – film przygodowy, USA 2011, reż. J.J. Abrams
2.25 Żyjąc z potworem
3.15 Fachowcy
3.50 Usterka
4.25 Dorota was urządzi

TV PULS

6.00 Kobra – oddział specjalny – serial
9.00 Taki jest świat
9.25 Wojciech Cejrowski. Boso
10.00 Lombard: Życie pod zastaw
12.00 Lombard: Życie pod zastaw
14.00 Lombard: Życie pod zastaw
16.00 Lombard: Życie pod zastaw
18.00 Lombard: Życie pod zastaw
20.00 Murarz: Na granicy spisku – HIT film sensacyjny, USA 2024, reż. Renny Harlin, wyk. Aaron Eckhart, Clifton Collins Jr, Ilfenesh Hadera, Nina Dobrev, Tim Blake Nelson
22.05 Świat w ogniu – film sensacyjny, USA 2019, reż. Ric Roman Waugh, wyk. Gerard Butler, Jada Pinkett Smith, Lance Reddick, Morgan Freeman, Nick Nolte
0.20 Lwie serce – film sensacyjny, USA 1990, reż. Sheldon Lettich, wyk. Deborah Rennard, Harrison Page, Jean - Claude Van Damme, Lisa Pelikan
2.25 Taki jest świat
3.00 Menu na miarę
4.50 Dyżur

TRWAM

15.15 Mateczniki Polskości **15.30** Wierzę w Boga **16.00** Informacje dnia **16.10** Historia PL **17.00** Największy Dar **17.30** Przełamując bariery **17.55** Poczet Wielkich Polaków **18.00** Regina Coeli **18.05** Informacje dnia **18.15** Rozmowy niedokończone **19.25** Święty na każdy dzień **19.30** Manna z Nieba **19.45** Modlitwa z telefonicznym udziałem dzieci **20.00** Informacje dnia **20.20** Różaniec **20.50** Myśląc Ojczyzna **21.00** Apel Jasnogórski **21.20** Informacje dnia **21.40** Polski Punkt Widzenia **22.00** Warto być ojcem **22.15** Głos serca **23.00** Odpowiedzialni za Kościół **23.30** Burza w Okręgu Krakowskim

eprasa.pl 7c679a80ef

TVP 1

7.00 Transmisja Mszy Świętej
8.00 Tydzień
8.30 Życie po Sanatorium miłości
8.55 Alternatywy 4 (3) – Pierwsza noc – serial
10.00 Ojciec Mateusz (446) – serial
10.55 Komisarz Alex (314) – serial
11.55 Między ziemią a niebem
12.00 Regina Coeli, Watykan
12.15 Między ziemią a niebem
12.45 Nowe życie – Magdalena
13.05 Ssaki (5) – Upał – cykl dok.
14.35 Dom (13) – serial
16.05 Dziedzictwo (901) – serial
17.00 Teleexpress, Pogoda
17.35 Daję słowo – Maciej Orłoś – Tomasz Stockinger
18.40 Jaka to melodia?
19.30 Program informacyjny 19.30
19.55 Pytanie dnia
20.05 Sport, Pogoda
20.25 Wojna zastępcza (9) – serial
21.25 Sanatorium miłości s.VIII – sezon 8 (8) – reality show
22.25 Życie po Sanatorium miłości
22.50 Tulipanowa gorączka – film fabularny, Wielka Brytania, USA, reż. Justin Chadwick, wyk. Alicia Vikander, Dane DeHaan, Christoph Waltz (HIT)
0.45 Nie czas umierać – film sensacyjny, Wielka Brytania, USA, reż. Cary Joji Fukunaga, wyk. Daniel Craig, Rami Malek, Ralph Fiennes
3.30 Mechanik. Czas zemsty – film akcji, USA, reż. Dolph Lungren, wyk. Dolph Lundgren, Raicho Vasilew, Dejan Angelov
5.10 Jaka to melodia?

TVP 2

4.40 Barwy szczęścia (3364 – 3366) – serial
6.25 M jak miłość (1927) – serial
7.30 Pytanie na śniadanie
11.10 Domowe patenty
11.15 Jak to się mówi, czyli Kasia u Bralczyka
11.50 The Voice Kids s. IX – Bitwa – widowisko muzyczne
13.15 The Voice Kids s. IX – Bitwa Sing off – widowisko muzyczne
14.00 Familiada – teleturniej
14.35 Koło fortuny – 2058 ed. 15 – teleturniej
15.15 Szansa na sukces. Opole 2026 – Finał
15.50 Szansa na sukces. Opole 2026 – Finał
17.05 Piłka nożna – Ekstraklasa – 30.kolejka. Lech Poznań – Legia Warszawa
19.50 Pan Mama (52) – SilverSter – serial
20.20 Postaw na milion – teleturniej
21.20 Kwiatki Polskie duże – widowisko publicystyczne
22.25 Gwiazdy w akcji – Hit Man – film fabularny, USA, reż. Richard Linklater, wyk. Evan Holtzman, Glen Powell, Adria Arjona, Austin Amelio, Mike Markoff (HIT)
0.30 Krucjata s.II – Znak bliźniąt (6) – serial
1.30 Szpieg, który mnie rzucił – komedia, USA, reż. Susanna Fogel, wyk. Kate Mckinnon, Sam Heughan, Mila Kunis, Gillian Anderson, Justin Theroux
3.40 Rodzinka.pl – serial

POLSAT

6.00 Nowy dzień
8.00 halo tu polsat
11.45 Księga smoków – film anim.
12.10 Shrek – film anim.
14.00 Must Be The Music
16.10 Nasz nowy dom
17.30 Awantura o kasę
18.50 Wydarzenia, Sport, Pogoda
19.35 Państwo w Państwie
19.55 Dancing with the Stars. Taniec z Gwiazdami

22.45 Jeszcze dłuższe zaręczyny – komedia romantyczna, USA, Japonia, 2012, reż. Nicholas Stoller, wyk. Jason Segel, Emily Blunt, Chris Pratt, Alison Brie, Lauren Weedman, David Paymer, Jacki Weaver, Dakota Johnson - W pełnej śmiechu i wzruszających momentów komedii Jason Segel i Emily Blunt grają parę narzeczonych, przed którą piętrzą się same trudności na drodze do ołtarza (HIT)
1.20 Sąsiedzi – komedia, USA, 2014, reż. Nicholas Stoller, wyk. Seth Rogen, Rose Byrne, Zac Efron, Lisa Kudrow, Elise Vargas, Brian Huskey, Ike Barinholtz, Carla Gallo, Dave Franco
3.35 Świat według Kiepskich
4.50 Disco Gramy

TVN

5.40 Uwaga!
5.55 Ukryta prawda
6.50 Kuchenne rewolucje – program kulinarno - rozrywkowy
7.45 Dzień Dobry TVN
11.30 Niezwykłe Stany Prokopa
12.35 Co za tydzień
13.15 Mam talent
15.45 Bitwa o gości
16.50 Galimatias, czyli kogel mogel II – komedia, Polska 1989, reż. Roman Załuski
19.00 Fakty, Sport, Pogoda
19.45 The Traitors. Zdrajcy

21.25 Koniec świata, czyli kogel mogel IV – komedia, Polska 2021, reż. Anna Wieczur - Bluszcz, wyk. Nikodem Rozbicki, Aleksandra Hamkalo, Grażyna Błęcka - Kolska, Ewa Kasprzyk, Zdzisław Wardejn (HIT)
23.30 John Wick II – film sensacyjny, USA, Włochy, Hong Kong, Kanada 2017, reż. Chad Stahelski, wyk. Keanu Reeves, Riccardo Scamarcio, Ian McShane
2.00 Superwizjer
2.40 Szpital św. Anny – serial
3.30 Uwaga!
3.45 CSI: Kryminalne zagadki Las Vegas – serial
4.35 Jak to jest zrobione – serial

SUPER POLSAT

6.40 SuperLudzie **7.15** Byli sobie podróżnicy **10.00** SuperMocni **11.00** Piotruś Królik 2: Na gigancie - komedia familijna **12.55** RV. Szalone wakacje na kółkach - komedia przygodowa **15.00** Godzilla - thriller sci-fi **17.55** Świat według Kiepskich **19.00** Randka w ciemno **21.10** Hitman - film akcji, USA, Francja, 2007, reż. Xavier Gens, wyk. Timothy Olyphant, Dougray Scott, Olga Kurylenko, Robert Knepper **22.55** Volta - komedia kryminalna, Polska, 2017, reż. Juliusz Machulski**1.05** Backdoor - wyjście awaryjne **1.45** Świat według Kiepskich **2.20** Świat według Kiepskich **2.55** Świat według Kiepskich

TVP SPORT

6.00 Kamerą TVP Sport **6.25** Piłka nożna - Puchar Anglii: Manchester City - Southamption FC **8.35** Piłka nożna: Stal Mielec - Śląsk Wrocław **10.45** Futbol Totalny **11.55** Piłka nożna: Podhale Nowy Targ - Świt Szczecin **14.10** Hokej na lodzie - NHL 2025 - play - off, 1. runda **15.25** Piłka nożna - Puchar Anglii Chelsea Londyn - Leeds United **20.15** NBA Action (8) **20.45** Sportowy Wieczór **21.30** Koszykówka mężczyzn - NBA - play - off, 1. runda 1 poł. 0.15 Piłka nożna: Lech Poznań - Legia Warszawa **3.45** Boks - Gala Zuffa Boxing w Las Vegas - podsumowanie

TTV

5.05 Diabelnie boskie - serial **5.30** Żony Podlasia **6.25** Express **6.45** Nic do zgłoszenia **7.45** Nic do zgłoszenia **8.45** Ciężarówką przez Indie **9.45** Express **10.05** Idź na całość **11.05** Zakup w ciemno **12.05** Zakup w ciemno Extra **12.35** Gogglebox. Przed telewizorem **13.35** 99 - Gra o wszystko. VIP **14.35** Kanapowczynie **15.45** Express **16.05** Idź na całość **17.05** Życie na kredycie **17.45** Express **18.05** Życie na kredycie **18.40** Damy i wieśniaczki. PL **19.45** Express **20.00** Zakup w ciemno **21.00** Gogglebox. Przed telewizorem **22.00** Żony Podlasia **23.00** Nic do zgłoszenia **0.00** Damy i wieśniaczki. PL

STOPKLATKA

6.00 Komisarz Rex - serial **10.00** Hudson i Rex - serial **13.00** Flintstonowie: Niech żyje Rock Vegas! - komedia familijna **14.55** Jutro będziemy szczęśliwi - dramat **17.30** Seksmisja - komedia **20.00** Suma wszystkich strachów - thriller **22.40** Gliniarz z metropolii - komedia sensacyjna

TV 4

6.00 Kataklizmy, które wstrząsnęły światem **8.15** Ewa gotuje **8.50** Galileo **10.50** Wielki błękit - dramat przygodowy **14.15** Dywizjon 303. Historia prawdziwa - film wojenny **16.35** U - 571 - dramat wojenny **18.55** Uroczysko **20.00** Sprawiedliwi. Trójmiasto **0.00** STOP Drogówka

TV6

6.00 Cudownych rodziców mam **6.05** Columbo **10.00** Poirot **11.10** Poirot **12.15** Wierna jak pies. Policjantki i Policjanci - film kryminalny **14.00** Policjantki i Policjanci **18.00** Strażnik Teksasu **20.00** Kryminalne zagadki Miami **22.00** Kości **23.00** Kości **0.00** W lesie dziś nie zaśnie nikt cz. 2 - horror

Niedziela, 26.04

TVN 7

5.10 Szkoła – program obyczajowy
6.00 Wiza na miłość: pierwsze spotkanie
6.55 Bugs Bunny Builders – anim.
7.40 Pimi z krainy tygrysów – film przygodowy, Włochy 2022
9.35 Ukryta prawda
14.50 Detektywi
17.50 Lara Croft: Tomb Raider – film przygodowy, USA
20.00 Tenet – film przygodowy, USA, Wielka Brytania, Kanada 2020, reż. Christopher Nolan, wyk. John David Washington, Robert Pattinson, Elizabeth Debicki, Dimple Kapadia (HIT)
23.15 Zabójcza broń IV – film sensacyjny, USA 1998, reż. Richard Donner, wyk. Mel Gibson, Danny Glover, Joe Pesci, Rene Russo, Chris Rock, Jet Li, Steve Kahan, Kim Chan
1.55 Małe rzeczy – film sensacyjny, USA 2021, reż. John Lee Hancock, wyk. Denzel Washington, Jared Leto, Rami Malek, Michael Hyatt
4.05 Usterka
4.40 Dorota was urządzi

TV PULS

6.05 Taki jest świat
6.40 Nash Bridges – serial
8.30 Don Matteo: Boski detektyw – serial
11.45 Ranczo – serial
13.50 Robin Hood: Faceci w rajtuzach – komedia, USA 1993
16.20 Pies i kot – komedia, Francja
18.00 Pies – komedia, USA 2022, reż. Channing Tatum, Reid Carolin
20.00 Człowiek w ogniu – dramat sensacyjny, USA 2004, reż. Tony Scott, wyk. Christopher Walken, Dakota Fanning, Denzel Washington, Giancarlo Giannini, Marc Anthony, Mickey Rourke (HIT)
23.05 Mob Land – film sensacyjny, Kanada, USA 2023, reż. Nicholas Maggio, wyk. John Travolta, Kevin Dillon, Shiloh Fernandez, Stephen Dorff
1.20 Agent MR – 9 – film akcji, USA 2023, reż. Asif Akbar, wyk. Abm Sumon, Frank Grillo, Matt Passmore, Niko Foster
3.50 Taki jest świat
4.20 Dyżur
5.00 Dzielnica strachu – serial

TRWAM

16.10 Koncert życzeń **16.50** Mateczniki Polskości **17.00** Żyłem blisko świętego **17.30** Sól ziemi **17.55** Poczet Wielkich Polaków **18.00** Regina Coeli **18.05** Informacje dnia **18.15** Rozmowy niedokończone **19.25** Święty na każdy dzień **19.30** Baśniowy teatr lalek **20.00** Informacje dnia **20.20** Różaniec **20.50** Myśląc Ojczyzna **21.00** Apel Jasnogórski **21.20** Informacje dnia **21.40** Retrospekcja **21.45** Stan Bezpieczeństwa Państwa **21.55** Święty na każdy dzień **22.00** Mocni Jego mocą **22.30** Muzyczne chwile **22.45** Jak wygrać małżeństwo? **23.00** Jak my to widzimy **23.30** Tam, gdzie Bóg płacze

TVP 1

7.00 Transmisja Mszy Świętej
7.30 Studio Raban – magazyn
8.00 Serwis Info, Pogoda
8.25 Zaraz wracam (117) – serial
9.00 Ranczo s.II (14) – serial
10.05 Komisarz Alex (23) – serial
11.00 Ojciec Mateusz (127) – serial
12.00 Serwis Info
12.10 Agrobiznes
12.35 Rok w ogrodzie Extra
12.50 Ssaki (5) – Upał – cykl dok.
14.00 Złoty chłopak (277) – serial
15.00 Serwis Info
15.15 Reporterzy – magazyn
15.35 Gra słów. Krzyżówka
16.05 Dziedzictwo (902) – serial
17.00 Teleexpress, Pogoda
17.25 Jaka to melodia?
17.55 Klan (4703) – telenowela
18.20 Zaraz wracam (118) – serial
18.55 Akacjowa 38 (855) – serial
19.30 Program informacyjny 19.30
19.55 Pytanie dnia
20.10 Sport, Pogoda
20.30 Teatr Telewizji – Herbatka u Stalina – spektakl teatralny, reż. Janusz Morgenstern, wyk. Gustaw Holoubek, Janusz Gajos, Joanna Szczepkowska, Anna Dymna, Jan Englert (HIT)
22.05 Świat bez fikcji – Życie i śmierci Maxa Lindera
23.55 Balans bieli – magazyn
0.40 Kto ratuje jedno życie. Cudak – dramat, reż. Anna Kazejak, wyk. Kazik Mazur, Andrzej Kłak, Diana Zamojska, Andrzej Danieluk
2.25 Tulipanowa gorączka – film fabularny, Wielka Brytania,
4.20 Raport specjalny

POLSAT

6.00 Nowy dzień
8.30 Malanowski i Partnerzy
9.30 Trudne sprawy
11.35 Gliniarze
14.40 Dlaczego ja?
15.50 Wydarzenia, Pogoda
16.20 Interwencja
17.00 Gliniarze
18.00 Pierwsza miłość
18.50 Wydarzenia, Sport, Pogoda
19.15 Gość Wydarzeń
19.55 Milionerzy
20.30 Farma

21.40 MEGA HIT – Psy 3. W imię zasad – film sensacyjny, Polska, 2019, reż. Władysław Pasikowski, wyk. Bogusław Linda, Marcin Dorociński, Cezary Pazura, Jan Frycz, Sebastian Fabijański, Tomasz Schuchardt, Mirosław Baka, Artur Żmijewski (HIT)
0.15 Góra Dantego – film katastroficzny, USA, 1997, reż. Roger Donaldson, wyk. Pierce Brosnan, Linda Hamilton, Jamie Renée Smith, Grant Heslov, Elizabeth Hoffman
2.30 Escape Room – horror, USA, RPA, 2019, reż. Adam Robitel, wyk. Taylor Russell, Logan Miller, Jay Ellis, Tyler Labine, Deborah Ann Woll, Nik Dodani

SUPER POLSAT

6.45 SuperLudzie Extra **6.55** Na ratunek 112 **7.55** Doktor Martin **10.00** Wydarzenia 24 **10.30** SuperLudzie **11.30** Świat według Kiepskich **13.30** Bitwa o palety **14.30** Hell's Kitchen - Piekielna Kuchnia **16.00** TOP CHEF **17.30** Świat według Kiepskich **20.00** Złomiarze **21.00** Volta - komedia kryminalna, Polska, 2017, reż. Juliusz Machulski, wyk. Andrzej Zieliński, Olga Bołądź, Aleksandra Domańska, Michał Żurawski, Jacek Braciak, Joanna Szczepkowska, Katarzyna Herman **23.10** Siedmiu wspaniałych - western **2.00** Świat według Kiepskich **3.30** Świat według Kiepskich **4.00** Nasz nowy dom

TVP SPORT

6.15 Piłka nożna - Puchar Anglii,: Chelsea Londyn - Leeds United **8.20** Piłka nożna: Lech Poznań - Legia Warszawa **10.30** Hokej na lodzie : Polska - Słowenia **11.30** Hokej na lodzie - NHL 2025 - play - off, 1. runda **12.45** Koszykówka mężczyzn - NBA - play - off, 1. runda **14.45** Piłka nożna: Olimpia Grudziądz - Warta Poznań **16.45** Magazyn 2.ligi piłkarskiej **17.25** Betclic 1. Liga magazyn **17.55** Piłka nożna: Ruch Chorzów - Pogoń Grodzisk Mazowiecki **20.05** Betclic 1. Liga magazyn **21.30** GOL **22.55** Sportowy Wieczór **23.20** Piłka nożna - Liga Hiszpańska kobiet: RCD Espanyol - FC Barcelona

STOPKLATKA

7.55 Wojciech Cejrowski: Boso **9.00** Robert Makłowicz **10.50** Wojny magazynowe Kanada **11.55** Wojny kontenerowe **13.00** Katastrofy w przestworzach **16.00** MacGyver - serial **18.00** Wojny magazynowe **19.15** Wojny kontenerowe **20.00** Prawo do zemsty - film akcji **21.50** Bez litości sci - fi

TV 4

8.55 Policjantki i Policjanci **10.55** Na ratunek 112 **11.55** Dlaczego ja? **12.55** Trudne sprawy **15.55** Łowcy Skarbów **18.00** Policjantki i Policjanci **20.00** Uroczysko **20.30** Sprawiedliwi - Wydział Kryminalny **21.30** Sprawiedliwi. Trójmiasto **22.40** Artur i Merlin: rycerze Kamelotu - film przygodowy

TVP 2

4.30 Na dobre i na złe
5.30 M jak miłość (1743) – serial
6.25 Rodzina święta
6.55 Barwy szczęścia (3366) – serial
7.30 Pytanie na śniadanie
11.40 Okrasa łamie przepisy – Tęsknota za zielonym
12.15 Kolekcja – Tadeusz Kantor
12.30 Koło fortuny – teleturniej
13.15 Panna młoda (80) – serial
14.05 Va Banque (1060) – teleturniej
14.35 Na sygnale (888) – serial
15.00 Koło fortuny – extra
15.05 La Promesa – pałac tajemnic (378) – serial
16.00 Koło fortuny – teleturniej
16.35 Familiada – teleturniej
17.20 Panna młoda (81) – serial
18.15 Va Banque (1061) – teleturniej
18.50 Jeden z dziesięciu – teleturniej
19.25 Barwy szczęścia (3366) – serial
19.55 Domowe patenty
20.05 Barwy szczęścia (3367) – serial
20.40 Kulisy serialu
20.55 M jak miłość (1928) – serial
21.55 Na sygnale (889) – Demolka – serial
22.25 Na sygnale (890) – Czytajcie ulotki – serial
22.55 Na przekór losowi (8) – serial
0.05 Komedianci debiutanci – komedia, Francja, reż. Emmanuel Courcol, wyk. Kad Merad, David Ayala, Lamine Cissokho, Sofian Khammes (HIT)
2.00 Cztery pory roku w Hawanie (3) – serial
2.55 Akacjowa 38 – serial
3.50 Rodzinka.pl – serial

TVN

5.40 Uwaga!
5.55 Ukryta prawda
6.50 Kuchenne rewolucje – program kulinarno - rozrywkowy
7.45 Dzień Dobry TVN
11.20 Doradca smaku
11.25 Kuchenne rewolucje
13.40 Ukryta prawda
16.50 Szpital św. Anny – serial
17.55 Detektywi
19.00 Fakty, Sport, Pogoda
19.55 Uwaga!
20.15 Na Wspólnej – serial
20.50 The Floor – program rozrywkowy
21.30 Bitwa o gości

22.40 John Wick III – film sensacyjny, USA, Ukraina, Włochy 2019, reż. Chad Stahelski, wyk. Keanu Reeves, Halle Berry, Ian McShane, Laurence Fishburne, Mark Dacascos, Asia Kate Dillon, Anjelica Huston (HIT)
1.15 Wojna domowa – film sensacyjny, USA, Wielka Brytania 2024, reż. Alex Garland, wyk. Kirsten Dunst, Wagner Moura, Cailee Spaeny, Nick Offerman
3.20 Co za tydzień
3.50 Uwaga!
4.05 CSI: Kryminalne zagadki Las Vegas – serial
5.00 Jak to jest zrobione – serial

Poniedziałek, 27.04

TVN 7

5.20 Ten moment
5.55 Szkoła – program obyczajowy
8.45 Ukryta prawda
11.55 W – 11 Wydział Śledczy – program kryminalny
14.00 Detektywi
15.00 Szpital św. Anny – serial
16.00 Sędzia Anna Maria Wesołowska
18.00 Opowieści małżeńskie
19.00 Ukryta prawda
20.00 Hotel Paradise
21.00 Mroczny Rycerz powstaje – film przygodowy, USA, Wielka Brytania 2012, reż. Christopher Nolan, wyk. Christian Bale, Tom Hardy, Marion Cotillard, Anne Hathaway (HIT)
0.25 Ciche miejsce II – horror sci - fi, USA 2020, reż. John Krasinski, wyk. Emily Blunt, Cillian Murphy, Millicent Simmonds, Noah Jupe, John Krasinski, Djimon Hounsou
2.25 Skok na głęboką wodę
3.15 Mówię Wam
4.10 Usterka
4.45 Dorota was urządzi – program lifestylowy

TV PULS

6.00 Nash Bridges – serial
7.00 Policjanci z Miami – serial
8.00 Kobra – oddział specjalny – serial
10.00 Triumf miłości – serial
12.00 Nie igraj z aniołem – serial
13.00 Wspaniałe stulecie – serial
14.00 Przepis na zbrodnię – serial
15.00 Lombard: Życie pod zastaw
17.00 Dzielnica strachu – serial
18.00 Lombard: Życie pod zastaw
20.00 Osaczony – thriller, USA, Niemcy 2005, reż. Florent Siri, wyk. Ben Foster, Bruce Willis, Jimmy Bennet, Jonathan Tucker, Kevin Pollak, Marshall Allman, Michelle Horn (HIT)
22.20 Jeden strzał – thriller, Wielka Brytania 2021, reż. James Nunn, wyk. Ashley Greene, Emmanuel Imani, Ryan Phillippe, Scott Adkins,
0.35 Król zabójców – film sensacyjny, USA 2023, reż. Kevin Grevioux, wyk. Alain Moussi, Frank Grillo, Georges St - Pierre, Marie Avgeropoulos
2.20 Lombard: Życie pod zastaw
3.20 Menu na miarę

TRWAM

14.30 Ukryci w łonie Matki **15.00** Wygrana **15.50** Ma się rozumieć **16.00** Informacje dnia **16.10** Sanktuaria polskie **16.30** Porady Medyczne Bonifratrów **17.00** Świadkowie **17.30** Moja parafia **17.55** Poczet Wielkich Polaków **18.00** Regina Coeli **18.05** Informacje dnia **18.15** Rozmowy niedokończone **19.25** Święty na każdy dzień **19.30** Poznajemy Polskę **19.45** Modlitwa z telefonicznym udziałem dzieci **20.00** Informacje dnia **20.20** Różaniec **20.50** Myśląc Ojczyzna **21.00** Apel Jasnogórski **21.20** Informacje dnia **21.40** Polski Punkt Widzenia **22.00** Z wędką nad wodę **22.30** Starowiejski Profesor Józef Bielawski

TTV

5.10 Złomowisko PL **6.00** Express **6.20** DeFacto **6.50** Diabelnie boskie - serial **7.20** Ukryta prawda **8.20** Kartoteka **9.25** Kartoteka **10.30** Detektyw **12.30** Zakup w ciemno **13.30** Zakup w ciemno **14.30** Kartoteka **15.35** Kartoteka **16.45** Express **17.00** Sport **17.05** Idź na całość **18.05** Damy i wieśniaczki PL **19.05** Zakup w ciemno Extra **19.45** Express **20.05** Zakup w ciemno **21.05** Zakup w ciemno Extra **21.45** Express **22.00** Gogglebox. Przed telewizorem **0.20** Kanapowczynie **1.20** 99 - Gra o wszystko. VIP **2.20** Sędzia Anna Maria Wesołowska **2.55** Sędzia Anna Maria Wesołowska **3.30** Wyburzacze

TV6

6.55 Policjantki i Policjanci **8.55** Kobra - oddział specjalny **10.55** 48H. Zaginieni **13.55** Policjantki i Policjanci **14.55** Kobra - oddział specjalny **17.00** Magnum Detektyw z Hawajów **18.00** Strażnik Teksasu **20.00** CSI: Kryminalne zagadki Nowego Jorku **22.55** Łowca pedofilów **23.25** Łowca pedofilów

eprasa.pl 7c679a80ef

Wzruszające czepkowanie w Akademii Bialskiej

To jest zawód dla wyjątkowych ludzi

Nowe pielęgniarki i pielęgniarze odebrali dyplomy i złożyli zawodowe przyrzeczenie

BIAŁA PODLASKA W Akademii Bialskiej im. Jana Pawła II odbyła się uroczystość wręczenia dyplomów absolwentom kierunku pielęgniarstwo Wydziału Nauk o Zdrowiu. Jednym z najbardziej poruszających momentów było tradycyjne czepkowanie oraz złożenie przyrzeczenia zawodowego przez nowe pielęgniarki i nowych pielęgniarzy.

PIOTR PYRKOSZ

Uroczystość poprowadziła dr Justyna Paszkiewicz, dziekan Wydziału Nauk o Zdrowiu, która na początku powitała władze uczelni i zaproszonych gości, w tym m.in. dr Ewelinę Niźnikowską, prorektor ds. kształcenia i studentów, mgr Justynę Niewińską, kanclerz Akademii Bialskiej, oraz mgr Marzenę Tomczak, przewodniczącą Okręgowej Rady Pielęgniarek i Położnych w Białej Podlaskiej.

Nie tylko wiedza, ale i odpowiedzialność

Jako pierwsza głos zabrała **dr Ewelina Niźnikowska**, prorektor ds. kształcenia i studentów. Podkreśliła, że uroczystość doskonale wpisuje się w misję Akademii Bialskiej, której nadrzędnym celem jest kształcenie wysoko wykwalifikowanych, odpowiedzialnych i wrażliwych społecznie specjalistów.

Zaznaczyła, że nauka na kierunku pielęgniarstwo to nie tylko zdobywanie wiedzy i doskonalenie umiejętności praktycznych, ale także kształtowanie postaw opartych na wartościach akademickich – odpowiedzialności, rzetelności, szacunku oraz trosce o dobro wspólne.

Zwracając się bezpośrednio do absolwentów, przypomniała, że kończą oni ważny etap życia – pierwszy etap kształcenia akademickiego.

– Jestem przekonana, że wiedza i umiejętności zdobyte w murach naszej uczelni pozwolą wam realizować wasze życiowe cele, a także zawodowe pasje – mówiła.

Prorektor nawiązała również do symboliki czepka pielęgniarskiego, określając go jako symbol tradycji i zobowiązanie do przestrzegania najwyższych standardów zawodowych. Przywołała także słowa św. Jana Pawła II, przypominając, że człowiek jest wielki nie przez to, co posiada, lecz przez to, kim jest i czym dzieli się z innymi.

Na zakończenie swojego wystąpienia podziękowała dziekan Wydziału Nauk o Zdrowiu, kierownik Zakładu Pielęgniarstwa, całej kadrze dydaktycznej i administracyjnej, a także rodzinom absolwentów za wsparcie w trakcie studiów. Złożyła również gratulacje z okazji ukończenia studiów i zdania egzaminu dyplomowego.

Nie zabrakło wzruszeń – szczególnie podczas tradycyjnego czepkowania

Czepkowanie i przyrzeczenie

Po przemówieniu przyszedł czas na najbardziej wyczekiwany moment uroczystości – wręczenie dyplomów ukończenia studiów oraz założenie czepków pielęgniarskich. Dyplomy wręczała prorektor dr Ewelina Niźnikowska, natomiast czepki pielęgniarskie zakładały: dr Aneta Filipek-Czerska, dr Edyta Kawka-Knap, dr Renata Chlebowska oraz mgr Maja Gęborys.

Do uroczystego wystąpienia wywoływano kolejno wszystkich absolwentów. Po zakończeniu czepkowania absolwenci złożyli uroczyste przyrzeczenie, odczytane przez dziekan Wydziału Nauk o Zdrowiu.

W jego treści podkreślono m.in. zobowiązanie do profesjonalnej i troskliwej opieki nad zdrowiem i życiem człowieka, promocji zdrowia, przeciwdziałania cierpieniu, okazywania szacunku i empatii wobec pacjentów, przestrzegania tajemnicy zawodowej, strzeżenia godności zawodu oraz ciągłego doskonalenia wiedzy i kompetencji.

„To zawód dla wyjątkowych"

Do absolwentów zwróciła się również **dr Justyna Paszkiewicz**, dziekan Wydziału Nauk o Zdrowiu, podkreślając wyjątkowy charakter obranej przez nich drogi zawodowej.

– To droga niełatwa, ale niezwykle potrzebna i doceniana. Miejcie świadomość, że zawód pielęgniarki i pielęgniarza wybierają osoby wyjątkowe. Nie każdy może nim zostać – mówiła.

Zaznaczyła również, że żadna gratyfikacja finansowa nie jest w stanie oddać wartości uśmiechu pacjenta, jego wdzięczności oraz świadomości, że otrzymał nadzieję na zdrowie i życie. Przypomniała, że czepek pielęgniarski to symbol odpowiedzialności za drugiego człowieka.

Uroczystość uświetnili zaproszeni goście, w tym m.in. mgr Justyna Niewińska, kanclerz Akademii Bialskiej, dr Ewelina Niźnikowska, prorektor ds. kształcenia i studentów oraz mgr Marzena Tomczak, przewodnicząca Okręgowej Rady Pielęgniarek i Położnych w Białej Podlaskiej.

Pamiątkowe zdjęcie ablowentów, kadry dydaktycznej, władz uczelni i zaproszonych gości

Głos samorządu zawodowego

W imieniu Okręgowej Rady Pielęgniarek i Położnych w Białej Podlaskiej głos zabrała **mgr Marzena Tomczak**, przewodnicząca ORPiP. Jak podkreśliła, dla niej również jest to wyjątkowo emocjonujący moment – chwila, w której kolejne pokolenie pielęgniarek i pielęgniarzy rozpoczyna swoją zawodową drogę.

Zwróciła uwagę na rozwój zawodu i jego przyszłość, wskazując na trwające prace nad rozszerzaniem kompetencji pielęgniarek i położnych.

– Będziecie pracować jako pielęgniarki zaawansowanej praktyki – podkreśliła, zwracając się do absolwentów.

Zachęcała ich do ciągłego kształcenia i rozwoju, podkreślając, by nie traktować zdobywania wiedzy wyłącznie jako obowiązku wynikającego z systemu punktów edukacyjnych, lecz jako realną inwestycję w przyszłość zawodową.

Przewodnicząca wskazała również możliwe ścieżki kariery – od podstawowej opieki zdrowotnej, przez opiekę długoterminową i hospicyjną, po pracę na szpitalnych oddziałach ratunkowych. Zaznaczyła, że rosnąca samodzielność zawodowa pielęgniarek to zarówno szansa, jak i ogromna odpowiedzialność.

– Ten dyplom to efekt waszej pracy oraz gotowości do niesienia pomocy innym. Wkraczacie w zawód pełen odpowiedzialności, ale i satysfakcji. Pamiętajcie, że kompetencja, empatia i etyka zawodowa będą wam towarzyszyć każdego dnia – mówiła.

Życzyła absolwentom odwagi w podejmowaniu wyzwań, sukcesów zawodowych, satysfakcji z niesionej pomocy oraz wytrwałości w dalszym rozwoju.

Nie zabrakło także podziękowań dla wykładowców za zaangażowanie w proces kształcenia oraz zachęty, by młodzi absolwenci aktywnie współtworzyli wysoki standard opieki zdrowotnej i dbali o dobre imię zawodu.

Wyróżnienia i podziękowania

Podczas uroczystości wręczono listy gratulacyjne absolwentom, którzy uzyskali najwyższą średnią ocen. Wyróżnienia z rąk prorektor dr Eweliny Niźnikowskiej odebrali: Zuzanna Guz, Natalia Czech oraz Paweł Grodzicki.

Szczególne miejsce poświęcono także działalności naukowej studentów. Podziękowania za aktywność w Studenckim Kole Naukowym Pielęgniarstwa Klinicznego „Clinic" otrzymały: Diana Czekier, Katarzyna Głuchowska i Ewa Jarzęcka. Z kolei za zaangażowanie w SKN „Diagnoza" wyróżniono: Natalię Mincewicz, Martynę Szendel, Zuzannę Mikołajczuk, Annę Rolę, Magdalenę Pruniewicz, Paulinę Pieniak, Paulinę Kłopotek oraz Magdalenę Melaniuk.

Doceniono również działalność w Kole Wolontariatu „Przyjaciel serca – Pomagam, bo chcę", którego opiekunem jest mgr Maja Gęborys. Podziękowania odebrały Martyna Szendel, Natalia Mincewicz i Anna Rola.

Głos zabrali także sami absolwenci. W ich imieniu wystąpiła Martyna Szendel, prezentując „Nasze wspomnienia ze studiów". Koleżanki i koledzy podziękowali jej za wieloletnie zaangażowanie w obowiązki starościny roku.

Podczas uroczystości wręczono listy gratulacyjne absolwentom, którzy uzyskali najwyższą średnią ocen. Wyróżnienia z rąk prorektor dr Eweliny Niźnikowskiej odebrali: Zuzanna Guz, Natalia Czech oraz Paweł Grodzicki

Dumni rodzice w napięciu oczekiwali na uroczystą chwilę

Absolwentki i absolwenci kierunku pielęgniarstwo:

Paweł Grodzicki, Natalia Chwedoruk, Natalia Czech, Diana Czekier, Maria Trochimiuk, Dominika Daniluk, Elwira Darczuk, Emilia Dawidziuk, Emilia Dorosz, Katarzyna Głuchowska, Karolina Dymek, Patrycja Gadomska, Weronika Wasilewska, Zuzanna Guz, Aleksandra Haponiuk, Martyna Szendel, Ewa Jarzęcka, Julia Jędruchniewicz, Milena Jezior, Izabela Kędzierska, Paulina Kłopotek, Yuliya Tsybezava, Żaneta Koprjaniuk, Anna Kraciuk, Gabriela Kutnik, Izabela Kuźnik, Diana Kwiatkowska, Klaudia Matejek, Wiktoria Modrzewska, Magdalena Melaniuk, Zuzanna Mikołajczuk, Natalia Mincewicz, Aleksandra Miszczuk, Amelia Zacharuk, Małgorzata Pajnowska, Volha Pashvianchuk, Weronika Pękala, Paulina Pieniak, Magdalena Pruniewicz, Anna Rola, Aneta Sadecka, Julia Smołońska, Iwona Szarubka-Laszuk.

Z szacunkiem i dumą przyjmuję nadany mi tytuł zawodowy pielęgniarki, położnej i uroczyście przyrzekam:

1. Sprawować profesjonalną i troskliwą opiekę nad zdrowiem i życiem ludzkim na każdym jego etapie.
2. Promować zdrowie, zapobiegać chorobom, pielęgnować chorych, uczestniczyć w procesie terapeutycznym, przeciwdziałać cierpieniu i łagodzić jego skutki, zgodnie z aktualną wiedzą medyczną.
3. Nieść pomoc każdemu człowiekowi, w szczególności bez względu na wiek, płeć, kolor skóry, narodowość, religię, kulturę, przynależność społeczną, chorobę, niepełnosprawność, orientację seksualną.
4. Okazywać pacjentom należny szacunek i empatię, nie nadużywać ich zaufania oraz przestrzegać tajemnicy zawodowej.
5. Strzec godności zawodu pielęgniarki, położnej, do przedstawicieli swojej i innych grup zawodowych odnosić się z szacunkiem i życzliwością, postępować bezstronnie mając na względzie przede wszystkim dobro pacjenta.
6. Wdrażać do praktyki nowe zdobycze nauk medycznych, społecznych i humanistycznych oraz systematycznie doskonalić i aktualizować wiedzę, umiejętności i kompetencje zawodowe.
7. Rzetelnie wypełniać obowiązki zawodowe pielęgniarki, położnej.

eprasa.pl 7c679a80ef

Nielegalny połów

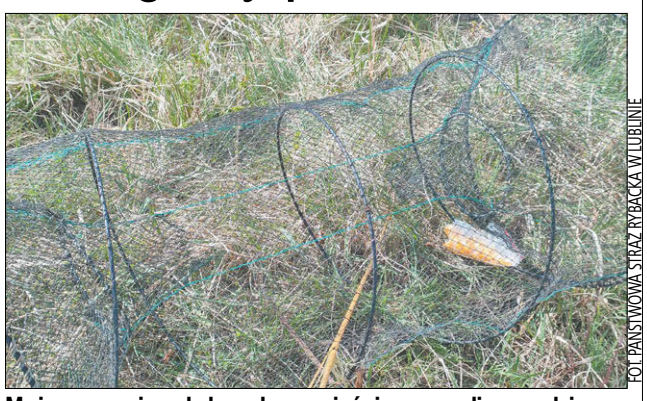

FOT. PAŃSTWOWA STRAŻ RYBACKA W LUBLINIE

Mężczyzna używał do połowu wieńcierza, czyli narzędzia pułapkowego, którego stosowanie jest surowo wzbronione

GMINA KOMARÓWKA PODLASKA Służby ujęły mężczyznę, który dokonywał nielegalnego połowu ryb na terenie popularnego zbiornika retencyjnego w powiecie radzyńskim. Sprawca wykorzystywał narzędzia zabronione w amatorskim połowie, co wiąże się teraz z surowymi konsekwencjami karnymi.

Do zdarzenia doszło 14 kwietnia w godzinach porannych nad zbiornikiem Żelizna. Akcja była efektem ścisłej współpracy Państwowej Straży Rybackiej w Lublinie (posterunek w Białej Podlaskiej), strażników Polskiego Związku Wędkarskiego oraz funkcjonariuszy Komendy Miejskiej Policji w Białej Podlaskiej.

Dzięki skoordynowanym działaniom kłusownik został zatrzymany bezpośrednio podczas procederu. Mężczyzna używał do połowu wieńcierza, czyli narzędzia pułapkowego, którego stosowanie jest surowo wzbronione. Takie metody są uznawane za szczególnie szkodliwe, ponieważ niszczą zasoby naturalne i naruszają równowagę ekosystemu wodnego. Na miejscu zabezpieczono nielegalny sprzęt.

Zatrzymanemu zostanie postawiony zarzut kłusownictwa. Zgodnie z obowiązującymi przepisami ustawy o rybactwie śródlądowym, za ten czyn grozi kara grzywny, ograniczenia wolności lub pozbawienia wolności do lat dwóch. Służby zapowiadają dalsze, intensywne kontrole akwenów w celu eliminacji nielegalnych połowów.

(dh)

Sprawczyni trzeźwa, poszkodowany pijany

GMINA SOSNÓWKA Do groźnej kolizji dwóch samochodów osobowych doszło na drodze krajowej nr 63 w Sapiehowie. Okoliczności zdarzenia mogą zaskakiwać.

Zgłoszenie o wypadku wpłynęło do służb ratunkowych 13 kwietnia, o godzinie 8:20. Na miejsce natychmiast skierowano zastępy straży pożarnej z Hanny, Sosnówki, Białej Podlaskiej oraz Włodawy, a także policję i zespół ratownictwa medycznego. Z ustaleń pracujących na miejscu funkcjonariuszy wynika, że zawiniła kobieta prowadząca Volkswagena. Jak informuje aspirant Katarzyna Gągolińska z Komendy Miejskiej Policji w Białej Podlaskiej: – Kierująca samochodem marki Volkswagen nie ustąpiła pierwszeństwa przejazdu jadącemu prawidłowo pojazdowi marki Ford. Sprawczyni zdarzenia była trzeźwa.

Sytuacja skomplikowała się podczas badania trzeźwości drugiego uczestnika ruchu. Okazało się, że kierowca Forda, mimo że poruszał się drogą z pierwszeństwem i w zdarzeniu był poszkodowanym, znajdował się w stanie po użyciu alkoholu. W związku z tym, oprócz postępowania dotyczącego samej kolizji, mężczyzna musi liczyć się z odrębnymi konsekwencjami prawnymi za prowadzenie pojazdu pod wpływem.

W wyniku zderzenia ucierpiała jedna osoba – pasażer Volkswagena, który z obrażeniami ciała został przetransportowany przez zespół ratownictwa medycznego do szpitala. Na czas działań służb ratunkowych ruch na drodze krajowej nr 63 był utrudniony.

(dh)

FOT. KSRG OSP HANNA (FB)

Kierowca Forda, mimo że poruszał się drogą z pierwszeństwem, znajdował się w stanie po użyciu alkoholu

Miała blisko 2,5 promila w wydychanym powietrzu. Wiozła autem trójkę dzieci

Pijaną kierującą zatrzymał nietrzeźwy rowerzysta

PARCZEW Do niebezpiecznego zdarzenia doszło na ulicach Parczewa, gdzie kompletnie pijana kobieta niemal doprowadziła do tragedii na pasach. Dzięki zdecydowanej reakcji świadka, nieodpowiedzialna kierująca została wyeliminowana z ruchu.

DOROTA HOJDA

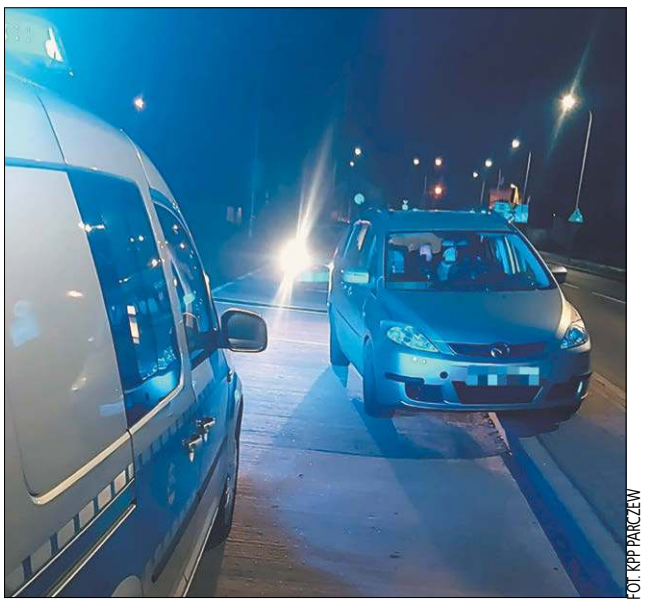

FOT. KPP PARCZEW

W samochodzie znajdowała się trójka dzieci w wieku 6, 8 i 13 lat, które na szczęście nie odniosły obrażeń

Zdarzenie miało miejsce 17 kwietnia, tuż po północy na ulicy Lubartowskiej. 37-letnia mieszkanka gminy Parczew, prowadząca Mazdę, o mało nie potrąciła dwóch mężczyzn przechodzących przez oznakowane przejście dla pieszych. Jeden z nich, 20-latek, natychmiast zareagował i odebrał kobiecie kluczyki do auta, uniemożliwiając jej dalszą jazdę. Co ciekawe, zgłaszający kilka godzin wcześniej sam został ukarany mandatem w wysokości 2500 zł za jazdę rowerem pod wpływem alkoholu i – jak przyznał policjantom – swoim czynem chciał się zrehabilitować.

Przybyli na miejsce funkcjonariusze potwierdzili przypuszczenia świadka. Badanie alkomatem wykazało, że 37-latka miała w organizmie blisko 2,5 promila alkoholu. Kontakt z kobietą był utrudniony – nie potrafiła logicznie odpowiadać na pytania. W samochodzie znajdowała się trójka dzieci w wieku 6, 8 i 13 lat, które na szczęście nie odniosły obrażeń. Na czas prowadzonych czynności małoletni zostali przekazani pod opiekę krewnych.

Konsekwencje dla kierującej są bardzo surowe. Policjanci zatrzymali jej prawo jazdy oraz dokonali tymczasowego zajęcia pojazdu. Kobieta usłyszy zarzuty prowadzenia auta w stanie nietrzeźwości oraz narażenia dzieci na niebezpieczeństwo utraty życia lub zdrowia, za co grozi jej do 5 lat pozbawienia wolności. O sytuacji zostanie również powiadomiony Sąd Rodzinny, który zbada sprawę pod kątem opiekuńczym.

Tragedia na torach

GMINA STOCZEK ŁUKOWSKI W miejscowości Aleksandrów doszło do zderzenia samochodu osobowego z pociągiem. Wypadek miał miejsce na przejeździe kolejowym. Nie żyje mężczyzna, który jechał osobówką.

FOT. KPP ŁUKÓW

Do wypadku doszło 16 kwietnia na niestrzeżonym przejeździe kolejowym, na trasie między Radzyniem Podlaskim a Łukowem

Do wypadku doszło 16 kwietnia na niestrzeżonym przejeździe kolejowym, na trasie między Radzyniem Podlaskim a Łukowem. – Było to o godz. 10.44 na przejeździe oznaczonym znakiem „Stop" i krzyżem św. Andrzeja. Przejazd znajduje się w pobliżu przystanku Aleksandrów, na szlaku jednotorowym – mówi **Anna Znajewska-Pawluk** z zespołu prasowego PKP PLK.

Policja przez wiele godzin prowadziła działania na miejscu zdarzenia. – Mundurowi którzy przyjechali we wskazane miejsce ustalili, że kierujący samochodem marki Microcar 77-latek z gminy Łuków, przejeżdżał przez przejazd kolejowy bez zapór i został wówczas uderzony przez lokomotywę pociągu. Niestety pokrzywdzony mężczyzna doznał poważnych obrażeń ciała i zmarł na miejscu wypadku – informuje oficer prasowy Komendy Powiatowej Policji w Łukowie, asp. szt. **Marcin Józwik**. Pociągiem InterCity podróżowało 60 osób. – Nikt nie został ranny. Również obsługa pociągu wyszła ze zdarzenia bez szwanku – zaznacza Anna Znajewska-Pawluk.

Ruch na drodze, na przejeździe kolejowym, a także na trakcie kolejowym Łuków – Lublin został na jakiś czas wstrzymany. Za pociągi wprowadzono komunikację zastępczą. Teraz łukowscy policjanci pod nadzorem prokuratora będą prowadzili śledztwo, w trakcie którego ustalą szczegóły i dokładne okoliczności tragicznego w skutkach wypadku.

Justyna Lesiuk-Klujewska

Zmienił nazwisko, by przekraczać granicę

POWIAT BIALSKI Przez blisko dwa lata Ruslan H., 41-letni obywatel Białorusi, kpił sobie z polskich przepisów i zabezpieczeń granicznych. Mężczyzna, który figurował na liście osób niepożądanych w Polsce i w całym systemie Schengen, zmienił nazwisko, by przekraczać granicę. Sąd Rejonowy w Białej Podlaskiej właśnie ukrócił ten proceder, wydając wyrok skazujący.

Sprawa Ruslana H. (wcześniej znanego jako B.) to przykład wyjątkowej zuchwałości. Mężczyzna doskonale wiedział, że jako Ruslan B. ma zakaz wstępu na terytorium Rzeczypospolitej Polskiej. Aby obejść ten problem, posłużył się podstępem: przyjął nazwisko panieńskie matki (H.) i wyrobił na nie nowy, oryginalny paszport. Uzbrojony w autentyczny dokument z nowymi danymi, regularnie pojawiał się na przejściu granicznym w Terespolu oraz na lotnisku Warszawa-Okęcie, licząc na to, że systemy kontroli nie powiążą go z zakazem wjazdu.

Liczba nielegalnych przekroczeń granicy, których dopuścił się oskarżony, jest zdumiewająca. Dokumentacja sądowa wylicza kilkadziesiąt takich incydentów między lutym 2024 roku a styczniem 2026 roku. Białorusin kursował w obie strony, stawiając się do odprawy paszportowej z pełną świadomością, że jego poprzednia tożsamość widnieje w rejestrach osób, których pobyt w Polsce jest niepożądany.

Sędzia Marta Załęska uznała Ruslana H. za winnego wielokrotnego przekroczenia granicy państwowej wbrew przepisom przy użyciu podstępu. Jest to czyn z art. 264 § 2 Kodeksu karnego, który penalizuje nielegalne przekraczanie granicy poprzez manipulację dokumentami lub ukrywanie faktów. Ze względu na to, że oskarżony działał w krótkich odstępach czasu i z góry ustalonym planem, sąd potraktował te wszystkie wyjazdy jako jeden czyn ciągły.

Wyrok opiewa na sześć miesięcy pozbawienia wolności, jednak sąd zdecydował się na warunkowe zawieszenie kary na okres dwóch lat próby. Choć Białorusin nie trafi od razu za kratki, to musi liczyć się z surowymi konsekwencjami w razie kolejnej próby oszustwa. Sąd orzekł również, że wyrok zostanie podany do publicznej wiadomości na stronie internetowej Sądu Rejonowego w Białej Podlaskiej przez okres sześciu miesięcy.

Oskarżony został zwolniony od zapłaty na rzecz Skarbu Państwa opłaty oraz pozostałych kosztów sądowych.

Dorota Hojda

eprasa.pl 7c679a80ef

PÓŁNOC NIERUCHOMOŚCI
NAJNOWSZE OFERTY
Pozostałe oferty znajdziecie Państwo na stronach 26-27
oraz na facebook i www.polnoc.pl/biala-podlaska
REKLAMA ID: 13423

Betonowa rewolucja, a rynek nieruchomości

Podczas gdy Biała Podlaska odlicza ostatnie tygodnie do czerwcowego otwarcia A2, które na zawsze zmieni jej relację z Warszawą, Chełm i Zamość spokojnie przygotowują się na cywilizacyjny przełom związany z docelowym domknięciem tras ekspresowych S12 i S17. Sprawdzamy, jak nowa mapa drogowa regionu wpłynie na wartość mieszkań i domów, gdy betonowe nitki ostatecznie połączą te trzy miasta z największymi metropoliami w kraju.

JUSTYNA LESIUK-KLUJEWSKA

FOT. ARCHIWUM

Kiedy zakończą się budowy naważniejszych nitek komunikacyjnych, Biała Podlaska, Chełm i Zamość zyskają szansę na rozwój w branży nieruchomości

Najbardziej spektakularna zmiana dotyczy obecnie Białej Podlaskiej, która dzięki finalizacji prac na autostradzie zyska bezpośrednie i bezkolizyjne połączenie ze stolicą. Perspektywa, w której przejazd do Warszawy zajmie około dziewięćdziesięciu minut, całkowicie zmienia postrzeganie tego miasta przez inwestorów. Biała Podlaska przestaje być lokalnym ośrodkiem, a staje się realną alternatywą dla osób pracujących w systemie hybrydowym, które szukają tańszych nieruchomości przy jednoczesnym zachowaniu szybkiego dostępu do warszawskiego rynku pracy. Już teraz widać, że bliskość autostrady staje się głównym atutem w ogłoszeniach sprzedaży działek i domów, a czerwcowe otwarcie trasy prawdopodobnie przypieczętuje nowy, wyższy poziom cenowy w tym regionie.

Sypialnie miast

Równie głębokie zmiany czekają Chełm i Zamość, gdy tylko dobiegną końca prace nad ich kluczowymi arteriami ekspresowymi. W przypadku Chełma, pełne połączenie trasą S12 z Lublinem sprawi, że miasto to stanie się naturalnym zapleczem mieszkaniowym dla stolicy województwa. Skrócenie czasu przejazdu spowoduje, że Chełm zacznie przyciągać osoby, dla których lubelskie ceny mieszkań stały się barierą nie do przejścia. To miasto ma szansę przejąć rolę sypialni Lublina, co z kolei napędzi popyt na nowe inwestycje deweloperskie i ożywi rynek wynajmu długoterminowego.

Zamość z kolei, dzięki trasie S17, zyska zupełnie nową jakość połączenia zarówno z Lublinem, jak i z Warszawą. Gdy znikną ostatnie utrudnienia, perła renesansu stanie się dostępna dla mieszkańców centrum Polski w czasie, który pozwoli na swobodne wyjazdy weekendowe bez konieczności planowania męczącej podróży. Dla rynku nieruchomości w Zamościu oznacza to przede wszystkim rozkwit sektora apartamentów wakacyjnych i najmu krótkoterminowego. Łatwiejszy dojazd przyciągnie nie tylko turystów, ale i zamożnych nabywców szukających drugiego domu w historycznym i prestiżowym otoczeniu, co w dłuższej perspektywie może wywindować ceny w obrębie Starego Miasta do poziomów znanych z najpopularniejszych polskich kurortów.

Zniweluje różnice

Wspólna przyszłość Białej Podlaskiej, Chełma i Zamościa po zakończeniu wszystkich kluczowych inwestycji drogowych maluje się w jasnych barwach. Region lubelski zostanie trwale wpięty w ogólnopolski krwiobieg gospodarczy, co zniweluje różnice w dostępności i prestiżu między wschodem a centrum kraju. Dla obecnych właścicieli nieruchomości oraz tych, którzy zdecydują się na zakup w najbliższym czasie finalizacja tych dróg to obietnica wzrostu wartości ich majątku. Gdy asfalt połączy te miasta z Warszawą i Lublinem w sposób nowoczesny i szybki, dotychczasowe bariery psychologiczne dzielące te rynki znikną, a wschodnia Polska stanie się jednym z najbardziej pożądanych kierunków inwestycyjnych nadchodzących lat.

Rozwój rynku najmu

Całości obrazu dopełnia fakt, że nowe trasy szybkiego ruchu to nie tylko wygoda dla kierowców aut osobowych, ale przede wszystkim potężny impuls dla sektora magazynowego i logistycznego, który zawsze podąża śladem nowoczesnej infrastruktury. Powstanie dużych centrów dystrybucyjnych przy węzłach autostradowych, np. w Białej Podlaskiej, wygeneruje tysiące nowych miejsc pracy, co bezpośrednio przełoży się na stabilny fundament rynku najmu. Wzrost znaczenia wschodniej Polski jako korytarza transportowego o znaczeniu międzynarodowym sprawi, że tutejsze nieruchomości przestaną być traktowane jako lokalna lokata kapitału, a staną się pełnoprawnym elementem portfela ogólnopolskich graczy, szukających rentowności tam, gdzie infrastruktura spotyka się z wciąż atrakcyjnymi cenami wejścia.

PROFESJONALIŚCI W NIERUCHOMOŚCIACH
PÓŁNOC NIERUCHOMOŚCI
Chcesz SPRZEDAĆ lub KUPIĆ MIESZKANIE, DOM, a może DZIAŁKĘ?
ZRÓB TO Z NAMI!
Darmowa konsultacja na temat twojej nieruchomości
Zadzwoń aby dowiedzieć się więcej!

Klaudia Mikiciuk-Szpera 885 851 172

Wojciech Gałecki 665 750 197

Wiola Kozak 604 494 489

Edyta Bancerz 885 851 158
REKLAMA ID: 11710

DOM z podwójnym garażem
działka 2349 m²
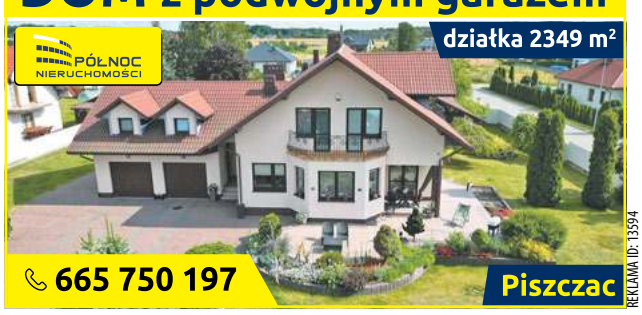
665 750 197
Piszczac
REKLAMA ID: 13594

MIESZKANIE 3-pokojowe
w pełni wyposażone, wysoki standard

885 851 172
ul. Batorego Biała Podlaska
REKLAMA ID: 13923

SIEDLISKO + DOM CAŁOROCZNY
pow. 110 m², działka pow. 11 890 m²

604 494 489
Malowa Góra gmina Zalesie
REKLAMA ID: 13919

DZIAŁKA z możliwością zabudowy
o powierzchni 2000 m²

885 851 158
Brzostówiec, gm. Radzyń Podlaski
REKLAMA ID: 13916

SIEDLISKO w Korczówce
pow. działki 1847 m2, pow. domu 91 m²

885 851 160
gmina Łomazy
REKLAMA ID: 13293

DZIAŁKA
o pow. 1 371 m²

885 851 161
Międzyrzec Podlaski ul. Tartaczna
REKLAMA ID: 13924

eprasa.pl 7c679a80ef

HOROSKOP

WODNIK

Nowe uczucia mogą wydawać ci się trochę skomplikowane. Poczekaj, aż wszystko się wyjaśni. W stałym związku lepiej nie przeciągać struny. Prowokacje mogą zakończyć się burzliwą sceną zazdrości. Szykują się partnerskie nieporozumienia, a nawet sercowe komplikacje. Nic nie jest stracone, ale postaraj się spojrzeć na swój związek bardziej wnikliwie. Zobaczysz wreszcie, co was od siebie oddala.

RYBY

Randka zaaranżowana przez znajomych? Wbrew twoim obawom wyjść może nadspodziewanie dobrze. Pod warunkiem, że nie będziecie sztywni i nienaturalni. Może warto z tej sytuacji pożartować? Dla par receptą na dobrą atmosferę okaże się atrakcyjne życie towarzyskie. Teraz potrzebujecie trochę rozrywek. Warto też zaplanować weekendowy wyjazd z przyjaciółmi lub tylko we dwoje.

BARAN

Nie będzie to jeden z tych tygodni, w którym wszystko przewraca się do góry nogami. Pilne sprawy mogą odsunąć uczucia na drugi plan, ale pamiętaj, że partner potrzebuje twojego zainteresowania. Nie zapominaj o drobnych dowodach uczucia. Jeśli jesteś wolny, możesz teraz spotkać kogoś interesującego - ta znajomość z czasem może przerodzić się w coś więcej. Przybycie miłości nie zawsze obwieszczają fanfary.

BYK

Nawiązując nową znajomość, nie chwytaj od razu przynęty. Możesz okazać się zbyt łatwą zdobyczą, szczególnie jeśli bardzo chcesz się zakochać. Wiesz, jaki zwykle bywa dalszy ciąg takich historii? Ty coraz mocniej się rozpalasz, a zapał drugiej strony stygnie równie szybko. Gwiazdy radzą angażować się powoli. W stałych związkach mniejsze i większe różnice zdań. Kompromis wydaje się jednak możliwy.

BLIŹNIĘTA

Twoje nastroje zmieniają się jak w kalejdoskopie, a niektóre pomysły okażą się kompletnie zwariowane. Nic dziwnego, że partner traci cierpliwość. Wkrótce wszystko wróci do normy, ale na razie staraj się nie prowokować nieporozumień. Jeśli jesteś samotny, nowe znajomości to chyba nie to, czego szukasz. Zanim się naprawdę zaangażujesz, sprawdź, czy ten ktoś ma dobre intencje i kim tak naprawdę jest.

RAK

Przelotne osłabienie partnerskich więzi w stałym związku wiąże się ze zmęczeniem i wkrótce po prostu minie. Nie warto dramatyzować ani tym bardziej desperacko szukać potwierdzenia swej atrakcyjności. Pod koniec tygodnia poprawa nastroju. Samotne Raki mogą spotkać osobę, która łączyć będzie w sobie romantyzm z praktycznym podejściem do życia. Wydaje się, że o kimś takim zawsze marzyłeś...

LEW

Wiesz dobrze, że atrakcyjność fizyczna nie gwarantuje szczęśliwego związku. Fascynacja szybko mija, a ty przecież szukasz czegoś głębszego i trwałego. Daj sobie trochę czasu na refleksję. W stałym związku nie obędzie się bez większej tolerancji i wyrozumiałości z twojej lub partnera strony. Jeśli problemy wydają się poważniejsze, najwyższa pora na znalezienie rozwiązania. Nie odkładaj teraz ważnej rozmowy.

PANNA

W tym tygodniu na pierwszym planie zawodowe ambicje, lecz popełniasz błąd, tracąc z pola widzenia inne sprawy. Wspólne zajęcia i przyjemności utrzymają związek w stanie równowagi. Poczucie, że masz w kimś oparcie, doda ci siły. Weekend sprzyja wyjazdom, najlepiej tylko we dwoje. Samotnym Pannom kogoś interesującego przedstawią przyjaciele. Warto też uważnie przyjrzeć się nowemu sąsiadowi...

WAGA

Nawet jeśli jesteś całkowicie pewien, że masz rację, posłuchaj, co ma do powiedzenia druga strona. Warto wyjaśnić sobie wzajemne oczekiwania w spokojnej, rzeczowej rozmowie. Temperatura uczuć w nowych związkach w najbliższym czasie będzie się wahać. To falowanie może być nawet dość interesujące, ale nie przesadzaj. Zbyt długa zabawa w kotka i myszkę zniechęci kogoś miłego i wartościowego.

SKORPION

Teraz dokładniej przyjrzyj się obiektowi swoich westchnień. Może zobaczysz wtedy to, co widzą inni, że ten ktoś traktuje waszą znajomość jako miły epizod, ale wcale nie ma zamiaru się zdeklarować. Lepiej zrobisz, nie angażując się zbytnio i zachowując dystans. W stałych związkach niewykluczone problemy z porozumieniem. Artykułuj swoje potrzeby wyraźnie. Słuchaj też, co mówi druga strona.

STRZELEC

Krew zaczyna coraz szybciej krążyć w twoich żyłach. W stałych związkach warto, korzystając z dobrej atmosfery, wrócić do starych, dobrych czasów. Na wspominaniu nie powinno się skończyć. Możesz również liczyć na jakiś nowy rozdział w uczuciowym życiorysie. Pamiętaj jednak, że zbytnia bezceremonialność może spłoszyć partnera. Romansuj z wyczuciem, nie poganiaj czasu, niech sprawy toczą się swoim rytmem.

KOZIOROŻEC

Serce w rozterce? Z jednej strony przyzwyczajenie i spokój, ale uczucia jakby trochę wyblakłe, z drugiej - uniesienia, lecz brak pewności, czy to będzie trwało lata, czy może tylko chwilę. Zastanów się, na czym bardziej ci zależy. W związkach, które nie znalazły się na rozdrożu, trochę małych uszczypliwości. Może partner czuje się niedoceniony? Może warto byłoby zrobić w jego kierunku jakiś ciepły gest?

Zabytek przeszłości	Statki / Gatunek kawy		Wynik dzielenia	Cztery mendle jajek	Manierka kolarza / Droga peletonu			Gładka płyta lodu / Dopiero przybył		
3			10			Indianin lub kawa		14		
Jeden ze stanów USA									Kwiat jesienny	
Część naszego ciała			15			Kształt jajka				
Rodzaj werandy						Kłodzka na mapie		6		
Manna z nieba		Butelek lub złomu		Aromatyczny alkohol		Struś pampasowy	Zaraz po siedem	Agenci z byłej NRD		Młot do wbijania pali
			9		Perkaty u dziecka					
Tam dorobisz klucze	Liche posłanie		Do przesiania mąki		Jeden z modeli Opla					4
16							18		Nie ma jeszcze żony	
Autor eposu, noweli					Cięta w tartaku					
Sprawdzony sposób		Barwny łuk po burzy		... Plus Jeden	Duży, soczysty owoc					
						Do zachowania / Popularnie o mikroprocesorze		Naszyta, by zasłonić dziurę	7	Antonim zalety
Mięso na bite kotlety	Ikar dla Dedala	11	Nasze miasto / Cios				17			1
500 arkuszy papieru		12				Miejsce pracy juhasów				
	2	5		Leeds lub Manchester						8
Marsz do łóżka!					13	Chodzą ze sobą				

Litery z pól ponumerowanych utworzą rozwiązanie końcowe.

1	2	3	4	5	6

7	8	9	10	11	12	13	14	15	16	17	18

Wykreślanka

Ć	N	K	E	F	H	K	E	T	A	I	W	Ś	P	Ł	V	Ć	Ę	D	U	X
C	Ś	X	F	N	A	M	T	E	R	O	Q	S	I	R	Ź	C	U	W	E	B
K	F	O	A	B	Ę	H	F	E	C	Y	O	N	W	M	Ą	D	Ą	T	Q	U
B	H	B	T	L	A	A	C	H	T	C	A	U	O	Z	Z	S	I	Ł	Ę	L
A	N	O	J	A	K	C	R	E	J	I	H	B	W	I	O	S	K	W	K	L
C	G	G	D	J	W	Z	R	O	D	K	I	Y	A	N	S	I	W	S	I	A
G	Y	R	E	O	Ę	O	L	Ó	W	R	N	R	R	A	H	E	E	Ś	N	Ł
I	C	L	A	S	M	O	P	A	W	Ó	Z	T	S	J	O	R	F	C	T	Ć
M	K	X	T	F	G	E	R	S	W	T	Ć	Z	T	S	Ł	P	Ś	S	E	Ż
W	X	N	L	I	A	K	T	Z	O	Ż	D	Ś	W	O	Ł	R	N	O	I	P
O	A	H	A	C	H	Y	G	R	C	E	Q	O	O	S	N	G	Ą	J	W	V
O	J	M	D	O	P	A	L	I	Z	A	C	J	A	P	A	T	Y	N	K	A

Słowa do odnalezienia:

agrafa, bulla, decha, dudziarz, hodometr, kwark, kwietnik, ochrzęstna, odtwórca, opalizacja, osjanizm, ospowatość, patynka, piwowarstwo, retman, sierp, socjologia, trybun, wklejka, światek

9							2	1
3		6					7	
8	2			7		3		
		3		6	5	2		
	6					7		
2	1	8	7	9		4		5
5	4		6	3				2
	3	7		8				
	8			4		6		

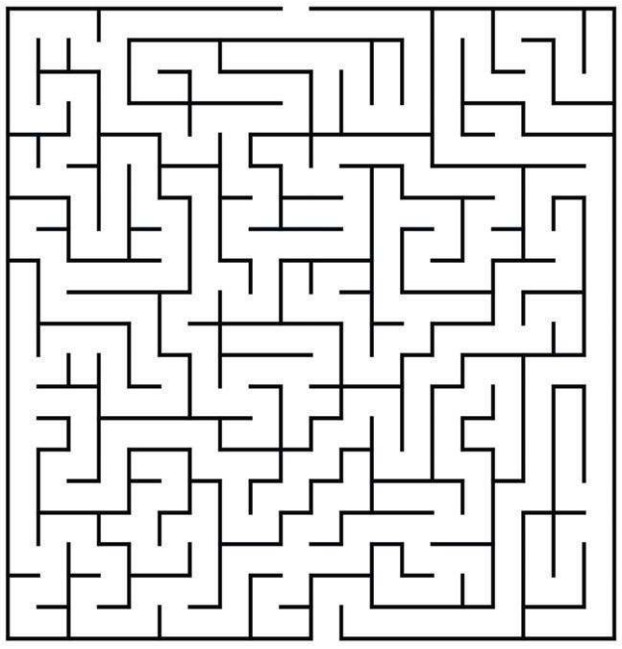

SŁOWO PODLASIA

KUPON 16/2026

imię

nazwisko

adres

hasło

Widoczną na zdjęciu nagrodę otrzyma jedna z osób, które do piątku, 30 kwietnia dostarczą do naszej redakcji – krzyżówkowy kupon konkursowy wycięty z tego wydania „Słowa" wraz z prawidłowym rozwiązaniem znajdującej się obok krzyżówki. Rozwiązania wysyłane pocztą należy kierować na adres: Redakcja „Słowa Podlasia", ul. Warszawska 15, 21-500 Biała Podlaska, z dopiskiem „Chwila dla Ciebie". Rozwiązanie krzyżówki z 14/2026 numeru „Słowa Podlasia": „Cukierki czekoladowe". Nagrodę otrzymuje Renata Semeniuk z Białej Podlaskiej. Odbiór nagród w siedzibie redakcji w ciągu miesiąca od opublikowania nazwiska.

Nagroda nr 16/2026
za rozwiązanie krzyżówki

eprasa.pl 7c679a80ef

MOTORYZACJA

SAMOCHODY - SPRZEDAŻ

Audi

❒Audi Q7 (2018) 7-osobowy, 507 786 833

❒Audi A4B7 sprzedam (2007), 663 624 293

BMW

❒BMW 3 (2006), 662 980 068

Fiat

❒Fiat Sedici (2007), 663 631 693

❒Fiat Panda (2009), 661 828 568

Hyundai

❒Hyundai Tucson (2017) salon Polska, zadbany. Cena: 59.500, 699 996 301

Mercedes

❒Mercedes, sedan, 509 464 707

Peugeot

❒Peugeot 308 (2013) benzyna gaz, 727 673 524

Skoda

❒Skoda Fabia combi (2005), 516 944 238

Volvo

❒Volvo XC60 (2017), 507 786 833

KUPIĘ

❒Kupię samochody do 4000 zł, 690 288 356

USŁUGI

❒Układanie kostki brukowej kompleksowo, 504 090 433

❒**Malowanie dachów, 516 964 592**

❒**CYKLINOWANIE, 512 246 444**

❒Docieplanie, malowanie, podbitka, elewacje, 668 302 245

❒Murarskie, remonty, 579 300 303

❒Układanie kostki brukowej, roboty drogowe, 507 074 785

❒Remonty: gładź, malowanie, płytki, panele, 665 494 703

Autolaweta i transport. Tanio, 506 766 170, 508 372 218

❒Usługi koparko-ładowarką, 881 944 155

❒**DOCIEPLANIE BUDYNKÓW, SZYBKO, TANIO, SOLIDNIE, 502 053 214**

❒Tartak mobilny, 663 491 871

❒Tartak przewoźny. Hydrauliczny załadunek i obracanie kłody, 505 091 013

❒Tynki maszynowe, 797 138 243

❒Usługi budowlane koparką, koparko-ładowarką, wyburzenia, prace ziemne, 502 249 519

❒Ocieplenia kompleksowo, 512 655 590

TARTAK STUDZIANKA
▪ Drewno konstrukcyjne ▪ Deski ▪ Dachy ▪ Altany
▪ Drewno suche strugane ▪ Deska elewacyjna ▪ Deska podłogowa
508 848 759

❒Żwir, piasek siany, czarnoziem, beton podsypkowy, transport, 502 249 519

❒Usługi remontowo wykończeniowe, 509 588 667

MALOWANIE DACHÓW, 504 043 310

❒Usługi brukarskie, ogrodzenia Joniec, roboty ziemne, 601 584 880

Wynajem przyczep samochodowych i lawet, 506 477 866

❒Dachy kompleksowo, 512 655 590

❒**STUDNIE, POMPY CIEPŁA, SOLIDNIE!!! 608 046 239**

❒Układanie kostki brukowej, schody, tarasy, kompleksowo, 509 982 153

❒**Malowanie, panele, kamień ozdobny, 601 576 626**

❒Szalowanie domów drewnianych. Budowa domków letniskowych, 510 277 545

❒Układanie kostki brukowej, tarasy, schody, 506 999 815

❒Tynki, 661 913 404

❒**Mycie dachów, elewacji, 504 043 310**

❒Naprawa tynków, malowanie elewacji i murowanie, 608 327 362

❒Docieplanie, malowanie elewacji, 665 494 703

NAUKA

❒Matematyka, chemia, fizyka - od podstawówki do matury, 511 758 548

NIERUCHOMOŚCI

MIESZKANIA

❒M4 sprzedam, 509 464 707

❒M4 sprzedam, 509 464 707

❒Mieszkanie 60m², osiedle Jagiellońskie, 668 354 530

LOKALE

❒Wynajmę pokój z aneksem kuchennym, 664 782 896

❒Wynajmę pokój z kuchnią, 664 782 896

❒Wynajmę pokoje, 664 782 896

❒Pokój studentowi, 500 zł + opłaty, 512 083 992

DZIAŁKI

❒Kupię, wydzierżawię pole gm. Drelów i okolice, 508 475 856

❒Kupię działkę, pole Grabanów, Biała, 606 816 835

❒Kupię pole, Biała, okolice, 500 564 764

❒Sprzedam działkę 10 ar, Leśna Podlaska, 663 631 693

❒Sprzedam pole 1,36 ha w Michałkowie gm. Terespol oraz działki po 0,30 ha, 506 239 710

❒Sprzedam łąki 4h, Derło, 609 073 685

❒Sprzedam działkę ogrodową „ROD" ul. Grzybowa, 606 454 860

❒Działka budowlana 12 arów Sławatycze, 35.000 zł, 575 839 733

BUDOWLANE

❒Żwir, piasek - mixokret, kamień, tłuczeń, roboty ziemne, czarnoziem, 503 009 959

❒Koparka gąsiennicowa, Waryński K611, 23 000zł, 798 323 026

❒Kantówka sosnowa, deski suche, 601 418 764

CD. NA STR. 24

OGŁOSZENIE
WÓJTA GMINY SARNAKI

o rozpoczęciu konsultacji społecznych dotyczących projektu miejscowego planu zagospodarowania przestrzennego gminy Sarnaki na działce nr 1869/4 w obrębie Serpelice wraz z prognozą oddziaływania na środowisko

Na podstawie art. 17 pkt 9 i 11 w związku z art. 8h ustawy z dnia 27 marca 2003 r. o planowaniu i zagospodarowaniu przestrzennym (Dz. U. z 2024 r., poz. 1130 ze zm.) oraz art. 39 ust. 1 pkt 2-5 i art. 54 ust. 2 i 3 ustawy z dnia 3 października 2008 r. o udostępnianiu informacji o środowisku i jego ochronie, udziale społeczeństwa w ochronie środowiska oraz ocenach oddziaływania na środowisko (Dz. U. z 2024 r., poz. 1112 ze zm.) w związku z Uchwałą Nr XVII/108/2025 Rady Gminy w Sarnakach z dnia 17 czerwca 2025 r.,

zawiadamiam o rozpoczęciu konsultacji społecznych

dotyczących projektu miejscowego planu zagospodarowania przestrzennego gminy Sarnaki na działce nr 1869/4 w obrębie Serpelice wraz z prognozą oddziaływania na środowisko.

Konsultacje społeczne będą prowadzone w dniach **od 15 kwietnia 2026 r. do 13 maja 2026 r.** i obejmą:

1) zbieranie uwag w terminie **od dnia 15 kwietnia 2026 r. do dnia 13 maja 2026 r**.

2) spotkanie otwarte, które odbędzie się w siedzibie Urzędu Gminy Sarnaki, ul. Berka Joselewicza 3 08-220 Sarnaki, **w dniu 30 kwietnia 2026 r. o godzinie 16:00**;

3) prowadzenie punktu konsultacyjnego, w siedzibie Urzędu Gminy Sarnaki, **w dniu 30 kwietnia 2026 r. w godzinach od 15:00 do 16:00**.

Projekt planu miejscowego wraz z prognozą oddziaływania na środowisko dostępny będzie w powyższym terminie na stronie internetowej Urzędu Gminy Sarnaki: https://sarnaki.pl/ oraz w Biuletynie Informacji Publicznej Urzędu Gminy Sarnaki pod adresem: https://bip.sarnaki.pl/.

Z dokumentami zapoznać się można również w siedzibie Urzędu Gminy Sarnaki w godzinach pracy urzędu.

Zainteresowani mogą składać uwagi do wyżej wymienionego projektu planu miejscowego i prognozy oddziaływania na środowisko. Uwagi mogą być wnoszone w terminie trwania konsultacji społecznych, tj. **od 15 kwietnia 2026 r. do 13 maja 2026 r.**

Zgodnie z art. 8g. ust. 1 ustawy z dnia 27 marca 2003 r. o planowaniu i zagospodarowaniu przestrzennym, uwagi do projektu planu składa się na piśmie utrwalonym w postaci papierowej lub elektronicznej, w tym za pomocą środków komunikacji elektronicznej, w szczególności poczty elektronicznej, na formularzu w postaci papierowej lub w formie dokumentu elektronicznego. Ponadto, stosownie do art. 40 ustawy z dnia 3 października 2008 r. o udostępnianiu informacji o środowisku i jego ochronie, udziale społeczeństwa w ochronie środowiska oraz o ocenach oddziaływania na środowisko, uwagi do prognozy oddziaływania na środowisko mogą być wnoszone dodatkowo ustnie do protokołu w Urzędzie Gminy Sarnaki, ul. Berka Joselewicza 3, 08-220 Sarnaki.

Wnoszący uwagę zobowiązany jest podać swoje imię i nazwisko albo nazwę oraz adres zamieszkania albo siedziby oraz adres poczty elektronicznej, o ile taki posiada, a także wskazać, czy jest właścicielem lub użytkownikiem wieczystym nieruchomości objętej uwagą, oraz może podać dodatkowe dane do kontaktu, takie jak adres do korespondencji lub numer telefonu.

Uwagi mogą być wnoszone:

- **w formie papierowej**: poprzez przesłanie pocztą lub doręczenie osobiście na adres Urzędu Gminy Sarnaki, ul. Berka Joselewicza 3, 08-220 Sarnaki
- **lub w formie elektronicznej**: za pośrednictwem poczty elektronicznej na adres e-mail: gmina@sarnaki.pl, na adres elektronicznej skrzynki podawczej Gminy Sarnaki na platformie ePUAP: /18b51itujo/SkrytkaESP lub na adres do doręczeń elektronicznych: AE:PL-33209-47688-BUGDH-21

Uwagi należy składać **wyłącznie na formularzu** pisma dotyczącego aktu planowania przestrzennego, którego wzór został określony w Rozporządzeniu Ministra Rozwoju i Technologii z dnia 13 listopada 2023 r. w sprawie wzoru formularza pisma dotyczącego aktu planowania przestrzennego (Dz. U. z 2023 r., poz. 2509). Formularz ten jest dostępny w Urzędzie Gminy Sarnaki, zamieszczony w Biuletynie Informacji Publicznej na stronie: https://bip.sarnaki.pl/ oraz na stronie internetowej Urzędu Gminy Sarnaki: https://sarnaki.pl/.

Organem właściwym do rozpatrzenia uwag jest Wójt Gminy Sarnaki.

Wójt Gminy Sarnaki
/-/ Grzegorz Arasymowicz

eprasa.pl 7c679a80ef

CD. ZE STR. 23

SPRZEDAŻ - INNE

- Drewno opałowe kominkowe + transport, 514 964 849
- Sprzedam spichrz, 797 941 009
- Sprzedam drewno opałowe osika 1 m3 - 130 zł, Parczew, 668 309 413
- Sprzedam drewno opałowe, 691 522 160
- Drewno opałowe + transport, 511 664 058
- Drewno kominkowe i opałowe, 517 813 425
- Baliki dębowe 8, deska 5, 512 931 754
- Sprzedam: olcha w klocu, 696 897 419

POLSKI WĘGIEL
KWK WESOŁA
Mysłowice
KOSTKA ORZECH EKOGROSZEK
MILANOWICZ Chotyłów, ul. Tartaczna 2A przy dworcu PKP
tel. 83 377 82 28
502 202 581, 500 260 872

UTHO Marek Dejneka
oferuje w sprzedaży:
węgiel kamienny
kruszywa
wapno nawozowe
pellet, nawozy
mat. budowlane
SKUP ZBÓŻ, ŁUBINU I GRYKI
tel. 604 437 407

ROLNICZE

MASZYNY

- **Kupię wszystkie ciągniki, ładowarki, prasy, przyczepy, kombajny, maszyny, także uszkodzone, 665 207 084**
- Kupię ciągniki, maszyny sprawne lub do remontu, zarejestrowane lub nie, 512 598 054
- Tanio agregat uprawowy 280, barakowóz, 793 895 369
- Kupię maszyny rolnicze, 663 893 465
- Claas Senator Merkator w całości lub na części, 518 503 985
- Brony 5, kultywator 2m z wałkiem, owies siewny, łubin siewny, 660 282 456
- Rozrzutnik obornika 1 osiowy firmowy, stan bardzo dobry, lejek do nawozu, pługi dwójka grudziądz, 691 522 160
- Sardela nasienna eko, sortownik do ziemniaków bębnowy, 536 435 536
- Kupię obsypnik, brony, 502 243 030
- Sprzedam rozdrabniacz ssąco - tłoczący. Proszę po 21:00, 722 364 039
- Beczkowóz, zgrabiarka, przewracarka, przyczepa jednoosiowa, 502 333 068
- Pługi 4, owijarka, sadzarka, 505 071 250
- Kopaczka, sadzarka, sortownik ręczny, 83 358 88 15
- Sieczkarnia, koła (żelaźniak) S-20, 516 944 238
- Gruber 7 łap, agregat 3 metrowy z wałkiem, 601 418 764
- Kupię ciągnik Ursus, Zetor, żmijkę, glebogryzarkę, kosiarkę, tura, 783 154 031
- Talerzówka, rozsiewacz, wielorak, 661 899 344

ZWIERZĘTA

- Pies owczarek, 602 185 814
- Oddam psa w dobre ręce + buda, 695 957 160
- Rzeźnia kupi bydło pourazowe do uboju z konieczności, 511 075 866, 662 396 670
- Sprzedam zarybienie do stawu karp, amur i inne Gospodarstwo Rybackie 669 926 255.
- Kupię bydło rzeźne i konie, odbiór z gospodarstwa z ważeniem, płatne gotówką lub przelewem, faktura, wyrejestrowanie lub WBC, 693 950 620, 507 645 590

- Kupię bydło rzeźne i konie, odbiór z gospodarstwa z ważeniem, płatne gotówką lub przelewem, faktura, wyrejestrowanie lub WBC, 693 950 620, 507 645 590

POZOSTAŁE

- Siano bele, 698 131 678
- Łubin gorzki, 691 522 160
- Sprzedam siano, łubin słodki, 505 504 295
- Sprzedam siano, łubin słodki, 505 504 295
- Sprzedam ziemniaki Irga, owies, siano, 697 975 406
- Sprzedam żyto i mieszankę, 797 255 714
- Groch, soja, 502 085 607
- Siano, słoma, bele, 696 588 383
- Ziemniaki Irga, Catania, 608 879 311
- Kosiarka dyskowa JF 240, 506 848 672
- Siano, gorczyca i ziemniaki, 728 298 284
- Słoma bele, większa ilość, sucha kukurydza, 503 070 630
- Pszenżyto jare, owies, jęczmień, gorczyca, 504 480 479
- **SKUP GRYKI, 607 781 627**
- Siano, słoma 502 243 030
- Jabłka Jonagold, Idared, Golden 12 kg/30 zł, 502 249 519
- Marchew niesortowana 0,70 gr, buraki czerwone 1 zł, 502 249 519
- Facelia, 668 365 581
- Kupię słomę, siano, sianokiszonkę, 798 268 606

MEDYCYNA

KARDIOLOG

- Marek Kurianowicz - Specjalista Kardiolog, Biała Podlaska, ul. S. Batorego 10, 575 325 775, www.mkardio.pl

CD. NA STR. 25

dr n. med. Andrzej Kossakowski
specjalista
ORTOPEDA TRAUMATOLOG
Porady, leczenie w zakresie:
▶ ortopedia dorosłych i dzieci
▶ traumatologia narządu ruchu
▶ USG narządu ruchu
Biała Podlaska
ul. Spółdzielcza 6 lok. 22
rej. tel.: 604 56 12 58
dr n. med. Andrzej Kossakowski
USG
▶ kolan, barków, drobnych stawów, mięśni, ścięgien
rejestracja telefoniczna
604 56 12 58

GABINET OKULISTYCZNY DARIUSZ CZOP
Okulista II stopnia,
wieloletni pracownik Kliniki Okulistyki Akademii Medycznej w Lublinie.
Biała Podlaska, ul Warszawska 14, gabinet 212, tel. 538-200-461
Leczenie w zakresie:
• konsultacje okulistyczne (badanie wzroku, dobór okularów, badanie pola widzenia),
• diagnostyka i leczenie schorzeń, w tym siatkówki (zwyrodnienie plamki żółtej, retinopatia cukrzycowa, krótkowzroczność, odwarstwienie, zmiany zwyrodnieniowe w ciele szklistym),
• diagnostyka zaćmy i jaskry,
• badania diagnostyczne tomografem optycznym,
• badania przed i pooperacyjne.
Rejestracja pod numerem telefonu
538 200 461

CENTRUM TERAPEUTYCZNE
PSYCHOLOG DZIECIĘCY
NEUROPSYCHOLOG
TERAPIA PAR, RODZIN
PSYCHOTERAPIA INDYWIDUALNA
EEG BIOFEEDBACK
REJESTRACJA 505 440 602

OGŁOSZENIE

o rozpoczęciu konsultacji społecznych dotyczących projektu miejscowego planu zagospodarowania przestrzennego gminy Biała Podlaska obejmującego fragment miejscowości Styrzyniec

Na podstawie art. 17 pkt 11 ustawy z dnia 27 marca 2003 r. o planowaniu i zagospodarowaniu przestrzennym (Dz. U. z 2024 r. poz. 1130, 1907, 1940 oraz z 2025 r. poz. 527, 680, 1668, 1847, z 2026 r. poz. 24), w związku z uchwałą nr VIII/49/2024 Rady Gminy Biała Podlaska z dnia 26 listopada 2024 roku w sprawie przystąpienia do sporządzenia zmiany miejscowego planu zagospodarowania przestrzennego gminy Biała Podlaska obejmującego fragment miejscowości Styrzyniec, a także na podstawie art. 39 ust. 1 ustawy z dnia 3 października 2008 r. o udostępnianiu informacji o środowisku i jego ochronie, udziale społeczeństwa w ochronie środowiska oraz o ocenach oddziaływania na środowisko (Dz. U. z 2024 r. poz. 1112, 1881, 1940, z 2025 r. poz. 1535) **zawiadamiam o rozpoczęciu konsultacji społecznych** dotyczących projektu miejscowego planu zagospodarowania przestrzennego gminy Biała Podlaska obejmującego fragment miejscowości Styrzyniec, którego granice określa załącznik graficzny stanowiący integralną część uchwały Rady Gminy Biała Podlaska nr VII/49/2024 z dnia 26 listopada 2024 r.

Konsultacje społeczne będą prowadzone w terminie **od 21 kwietnia 2026 r. do 21 maja 2026 r.**

Zgodnie z art. 8e, 8h, 8i oraz 8j ustawy z dnia 27 marca 2003 r. o planowaniu i zagospodarowaniu przestrzennym, zapewnia się partycypację społeczną poprzez umożliwienie udziału interesariuszom w przygotowaniu aktów planowania przestrzennego.

Projekt planu miejscowego udostępniony będzie w terminie trwania konsultacji społecznych, w siedzibie Urzędu Gminy Biała Podlaska przy ul. Prosta 31, w dni robocze, w godzinach od 7.30 do 15.30, a także w Biuletynie Informacji Publicznej Gminy Biała Podlaska – bialapodlaska.e-bip.eu

Spotkanie otwarte nad rozwiązaniami przyjętymi w projekcie planu miejscowego odbędzie się **5 maja 2026 r. o godz. 16:30** w formie online. Szczegółowe informacje dotyczące spotkania otwartego będą obwieszczone w BIP oraz na stronie internetowej Urzędu Gminy Biała Podlaska w zakładce „Aktualności".

Zainteresowani mogą składać uwagi do wyżej wymienionego projektu planu miejscowego.

Uwagi do projektu planu mogą być wnoszone w terminie trwania konsultacji społecznych **od 21 kwietnia 2026 r. do 21 maja 2026 r.** Zgodnie z art. 8g ust. 1 ustawy z dnia 27 marca 2003 r. o planowaniu i zagospodarowaniu przestrzennym uwagi do projektu planu miejscowego składa się na piśmie utrwalonym w postaci papierowej lub elektronicznej, w tym za pomocą środków komunikacji elektronicznej, w szczególności poczty elektronicznej, na formularzu w postaci papierowej lub w formie dokumentu elektronicznego.

Uwagi do projektu planu mogą być wnoszone do Wójta Gminy Biała Podlaska.

1. w formie elektronicznej:
   - na adres email: sekretariat@gminabp.pl lub,
   - na adres do doręczeń elektronicznych Urzędu Gminy Biała Podlaska: AE:PL-12235-69384-IIHSI-20
   - na adres skrytki domyślnej ePUAP
2. w formie papierowej:
   - osobiście w biurze podawczym Urzędu Gminy Biała Podlaska (pok. 3) lub,
   - listownie na adres: Urząd Gminy Biała Podlaska ul. Prosta 31, 21-500 Biała Podlaska
3. podczas spotkania otwartego prowadzonego za pomocą środków porozumiewania się na odległość, zapewniających jednoczesną transmisję obrazu i dźwięku, w sposób umożliwiający zadawanie pytań w formie zapisu tekstowego, na formularzu udostępnionym podczas spotkania

Wzór formularza pisma dotyczącego aktu planowania przestrzennego (do zgłaszania uwag), o którym mowa powyżej, dostępny jest w Biuletynie Informacji Publicznej Gminy Biała Podlaska – Planowanie przestrzenne - Konsultacje społeczne (Konsultacje społeczne - BIP - Urząd Gminy Biała Podlaska)

Uwagę do projektu planu można złożyć również, za pośrednictwem strony https://bialapodlaska.e-mapa.net (zakładka Zakupy - Wnioski - Pismo dotyczące aktu planowania przestrzennego).

Wnoszący uwagę zobowiązany jest podać swoje imię i nazwisko albo nazwę oraz adres zamieszkania albo siedziby oraz adres poczty elektronicznej, o ile taki posiada, a także wskazuje, czy jest właścicielem lub użytkownikiem wieczystym nieruchomości objętej uwagą, oraz może podać dodatkowe dane do kontaktu takie jak adres do korespondencji lub numer telefonu.

Punkt konsultacyjny będzie prowadzony w terminie trwania konsultacji społecznych, w środę 7 maja 2026 r. w godzinach 16.00-18.00 w Urzędzie Gminy Biała Podlaska, ul. Prosta 21.

Konsultacje telefoniczne z projektantką planu odbędą się w terminie trwania konsultacji społecznych, w środa 29 kwietnia 2026 r. w godzinach 9.00-18.00 oraz w środa 6 maja 2026 r. w godzinach 9.00-18.00, pod numerem tel. +48 665 410 650

W ramach konsultacji w terminie **od 21 kwietnia 2026 r. do 21 maja 2026 r.** za pośrednictwem strony https://bialapodlaska.e-mapa.net (zakładka Dostępne usługi - Geoankieta) zainteresowani mogą wypełnić ankietę dotycząca projektu miejscowego planu zagospodarowania przestrzennego gminy Biała Podlaska obejmującego fragment miejscowości Styrzyniec (działka ozn. nr ewid. 50, obręb Styrzyniec)

Klauzura RODO dostępna jest w Biuletynie Informacji Publicznej Gminy Biała Podlaska pod adresem Klauzula RODO - BIP - Urząd Gminy Biała Podlaska

Termin składania uwag upływa dnia 21 maja 2026 r.

eprasa.pl 7c679a80ef

CHIRURG MAREK KOZŁOWIEC
Chirurgiczne i laserowe usuwanie zmian skórnych
badanie USG • zabiegi medycyny estetycznej
botox • wypełniacze • osocze • nici PDO
karboxyterapia • lipoliza • mezoterapia
Biała Podlaska, ul. Okopowa 18 B/4
tel.: 513 009 797

UROLOG Krzysztof Pękala
Leczenie chorób dróg moczowych, nerek, prostaty, kamicy nerkowej, narządów płciowych, nietrzymania moczu. Badania USG.
wtorek 16.00-17.00 KARDIO-MED
Biała Podl., ul. Terebelska 67B, tel. 573 405 422

USG od pn.-pt. od 15.00
Rejestracja tel. 344 45 44, pn.-pt. 8.00-18.00
NZOZ T-MED, ul. Terebelska 67
Specjaliści Radiodiagnostyki
lek. med. J. TRYNKIEWICZ 604 114 568
lek. med. A. DUDA 605 297 530
Uwaga! Z dniem 1 września 2020 r. następuje koniec działalności pracowni RTG przy ul. Warszawskiej 14, w Białej Podlaskiej.
Kontakt w sprawie odbioru zdjęć tel. 605 297 530

▼ CD. ZE STR. 24

❒Dr n. med. Sebastian Sawonik - Specjalista Kardiolog, Biała Podlaska, ul. S. Batorego 14/2B, 797030030

LARYNGOLOG

❒LARYNGOLOG Piotr Szczepański, 668 001 790

RÓŻNE

❒Wróżka, jasnowidz, bioenergoterapeuta, trener rozwoju duchowego, 605 855 562

❒Kącik tarota, 665 016 688

KUPNO - INNE

❒Kupię brzozę w dłużycy, 691 522 160

TOWARZYSKIE

❒Blondyneczka zaprasza prywatnie, 797 135 845

PRACA

ZATRUDNIĘ

❒Zatrudnię do docieplеń (umowa), 603 583 371

❒Zatrudnię pracowników do prac budowlanych. Wymagane prawo jazdy, 601 945 322

❒Zatrudnię kierowcę C+E, wyjazdy tygodniowe, 501 557 699

❒Przyjmę na staż do sklepu, 602 732 395

❒Zatrudnię kierowcę kat. D, 732 808 900

❒Kierowca C+E, UE system pracy do ustalenia, 535 222 555

❒Zatrudnię modelarza do pracy przy kompozytach, 606 940 713

PODEJMĘ

❒Murarz, 608 327 362

❒Sprzątanie, opieka, 2-3 h dziennie. 509 157 013

Rada Nadzorcza Spółdzielni Mieszkaniowej ogłasza **nabór na stanowisko Prezesa Zarządu**. Szczegółowe informacje dotyczące wymagań, zasad naboru oraz termin składania dokumentów dostępne są na stronie internetowej Spółdzielni: www.terebelska2.pl

WIPASZ® jest nasz! | WIPASZ® CONVENIENCE | Zielone Fermy®

30 lat doświadczenia. 100% polskiego kapitału
Lider w produkcji świeżego mięsa z kurczaka
Dlaczego **warto** z nami współpracować?
atrakcyjne wynagrodzenie
umowa o pracę
Praca w firmie o prestiżowej pozycji rynkowej
Zdobycie umiejętności praktycznych
Prywatna opieka medyczna
Grupowe dojazdy do pracy
Codzienne posiłki regeneracyjne
Bogaty pakiet socjalny: dofinansowania do świąt, karta MultiSport
605 742 55 / 609 460 768
rekrutacja.mc@wipasz.pl
www.wipasz.pl

OGŁOSZENIA KUPONOWE

AGD/RTV

- Pralka automat zachodnia, wirówka 1200/ob, stan bdb. - 600 zł, 606 168 304
- Chłodziarko-zamrażarka 180 cm/wys. stan bdb. - 770 zł, 606 168 304
- Zamrażarka komorowa, stan bdb. - 600 zł, 606 168 304
- Zamrażarka szufladowa 240 l, stan bdb. - 700 zł, 606 168 304
- Zmywarka zachodnia 45/60 cm, stan bdb. - 550 zł, 606 168 304
- Piekarnik elektryczny nowy, polski, ładny stan - 120 zł, 693 286 866
- Termos 2-litrowy do kawy i herbaty, nowy - 50 zł, 693 286 866
- Suszarka elektryczna do grzybów, polska, mało używana - 150 zł, 693 286 866
- Żelazko Bosch, stan dobry - 100 zł, 693 286 866
- Sokowirówka elektryczna Zelmer, nowa - 150 zł, 693 286 866
- Maszynka do mielenia mięsa ręczna sprawna, ostre noże, z przystawkami - 70 zł, 693 286 866
- Maszyna do szycia Łucznik chowana w szafie w idealnym stanie, dawniejsza, elektryczna, nożna - 360 zł, 693 286 866
- Kuchnia gazowa 4 palniki, z piekarnikiem, srebrna, stan dobry - 300 zł, 693 286 866
- Blender do mielenia Philips z przystawkami, nowy - 100 zł, 693 286 866
- Telewizor Philips 21" = 350 zł, 508 329 951

MOTORYZACJA

- Komplet części do Mazdy 626 - 100 zł, 602 571 846
- Komplet części do Mercedes Vito - 100 zł, 602 571 846
- VW Polo 1,4 (2000) stan techniczny db. - 1500 zł, 506 950 154
- Komplet opon na alufelgach do Volvo 195/65/15 uniwersalne - 200 zł, 500 431 977

MEBLE

- Witryna narożna - 200 zł, witryna na szkło - 200 zł, komoda z lustrem - 300 zł, Tel. 508 143 153.
- Komplet mebli (kanapa + 2 fotele) brązowe, stan bdb. - 1000 zł, 604 350 238
- Biurko pod komputer kolor mahoń z fotelem niklowanym, stan idealny - 200, 693 286 866
- Kanapa narożna z funkcją spania - 600 zł, 697 249 642
- Meblościanka z szafą - 800 zł, 697 249 642
- Tapczanik 1-osobowy, stan bdb. - 105 zł, 511 892 081

ODZIEŻ

- Kurtka skórzana ramoneska czarna, stan bdb. - 550 zł, 720 580 899

ZWIERZĘTA

- Oddam psa, 503 708 211
- Paw Indyjski niebieski lęg 2025 - 350 zł, 885 310 300
- Koza mleczna 2-letnia - 250 zł, 506 653 662

SPRZEDAŻ - INNE

- Mikrocyfrowy wzmacniacz słuchu, nowy - 800 zł, 512 269 132
- Imadło - 360 zł, 664 804 442
- Rower gazelle z Holandii, firmowy Sidorska 252 - 420 zł, 603 171 105
- Krajzega do cięcia drewna - 700 zł, 507 585 448
- Obsypnik trójka fabryczny - 1000 zł, 502 240 030
- Piła do krajzegi 50 cm zwykła, widiowa, ostra z dawnych lat, mało używana - 100 zł, 693 286 866
- Komplet odważników żelaznych do wagi - 100 zł, 693 286 866
- Kanister metalowy na paliwo, w dobrym stanie - 45 zł, 693 286 866
- Butla gazowa duża do kuchenki 11 kg z kołnierzem, niebieska - 200 zł, 693 286 866
- Krajzega na kółkach z rączkami silnik 4 kW, piła 60 cm, profesjonalna - 1300 zł, 693 286 866

AKLIM monitoring
Biała Podlaska, ul. Sidorska 56B
tel. 83 342-25-65
SYSTEMY ZABEZPIECZEŃ ALARMOWYCH
• włamania i napadu • nadzoru wizyjnego
• pożaru • kontroli dostępu
MONITORING ALARMOWY
AGENCJA OCHRONY
LTB LEW-TRANS-BANK Sp. z o.o.
ul. 34 Pułku Piechoty 13, tel./fax 343-51-47
OCHRONA OSÓB I MIENIA
•konwojowanie wartości pieniężnych
• monitoring
• grupa interwencyjna 24h

- Lutlampa na benzynę (prymus) do opalania i podgrzewania pod ciśnieniem - 80 zł, 693 286 866
- Rower holenderski męski, bogato wyposażony w idealnym stanie - 400 zł, 693 286 866
- Walizka podróżna, duża na kółkach, zamykana na szyfr, nowa, niemiecka z rączką, granatowa - 150 zł, 693 286 866
- Wanna stalowa 140/70 stan bdb. biała - 80 zł, 505 815 444
- Kwiat domowy aloes leczniczy - 5 zł, 881 476 252
- Komplet wędek do łapania ryb z pokrowcem - 500 zł, 504 451 455
- Obsypnik trójka - 600 zł, 886 190 056

Nie zwlekaj Twoja reklama z pewnością będzie skuteczna!
SŁOWO PODLASIA

KUPON NA BEZPŁATNE OGŁOSZENIE

16 SŁOWO PODLASIA

Ważny w okresie od 21 do 27 kwietnia 2026 r.

Na sprzedaż **JEDNEJ RZECZY**
lub **JEDNEGO KOMPLETU RZECZY**
o wartości do 1500 zł

Proszę wypełnić czytelnie.

treść ogłoszenia

treść ogłoszenia

cena | telefon lub e-mail do kontaktu

OGŁOSZENIODAWCA (dane do wiadomości redakcji)

imię i nazwisko

ulica i nr domu

miejscowość | telefon kontaktowy

Wypełnienie wszystkich pól jest obowiązkowe.
Redakcja nie ponosi odpowiedzialności za treść ogłoszeń oraz zastrzega sobie prawo do korekty lub w szczególnych wypadkach - do wstrzymania publikacji.

Wystarczy wypełnić kupon ogłoszeniowy i wrzucić do jednej z niebieskich skrzynek oznaczonych logiem

SŁOWO PODLASIA

lub wysłać zdjęcie wypełnionego kuponu na numer telefonu: 665 752 208
Kupon można też dostarczyć osobiście lub przesłać do redakcji: Tygodnik „SŁOWO PODLASIA" ul. Warszawska 15, 21-500 Biała Podlaska skr. pocztowa 116

Uwaga!

Prawidłowo wypełniony kupon z ogłoszeniem powinien zostać wrzucony do skrzynki najpóźniej w czwartek do godziny 16:00
W Redakcji kupony przyjmujemy **do piątku do godziny 15:00.**

Ogłoszenia dostarczone po tym terminie będą publikowane w kolejnym wydaniu.

W przypadku pytań skontaktuj się z nami: tel. 83 344 75 57 lub 665 752 208

eprasa.pl 7c679a80ef

PÓŁNOC NIERUCHOMOŚCI

Działka 2000 m² z WZ w Brzostówcu k. Radzynia Podl., 885 851 158

Stary dom + 2 działki = 20 arów – 130 000 zł, Rokitno, 885 851 160

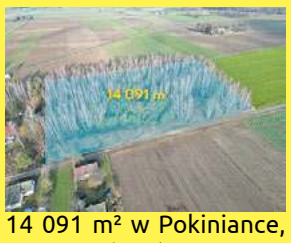

14 091 m² w Pokiniance, WZ na 8 domów, 885 851 160

2 działki obok siebie, MPZP + WZ, Lipnica, 885 851 160

Działka z możliwością zabudowy o powierzchni 852 m² – ul. Sławacińska, Biała Podlaska, 885 851 172

Tanie i ciche siedlisko na wsi, 885 851 161

Ziemia rolna o pow. 3,9 ha w gminie Terespol, 604 494 489

Działka rolno-budowlana z potencjałem w Chotyłowie, 604 494 489

Biała Podlaska ul. Janowska - mieszkanie z balkonem, 665 750 197

Unikatowa działka w Dolinie Tyśmienicy – 3816 m², 885 851 158

Dom handlowy w samym centrum Janowa Podlaskiego, 885 851 161

Dom z dużą działką w Rakowiskach, 885 851 172

Atrakcyjne działki w centrum Kobylan, 604 494 489

Dom z działką z potencjałem w Dobryniu Dużym, 604 494 489

6 działek budowlanych po około 1 100 m² każda, położonych w Międzylesiu (gmina Tuczna, powiat bialski), 885 851 160

Na sprzedaż dom o powierzchni 103 m² położony w Białej Podlaskiej, na działkach o powierzchni 828 m² i 2567 m², 885 851 172

Lokal usługowo-mieszkalny w centrum Kodnia, 604 494 489

Działki budowlane, Styrzyniec k. Białej Podlaskiej, 665 750 197

Do sprzedania 3 miejsca postojowe w Białej Podlaskiej, 885 851 172

Dom z pompą ciepła i fotowoltaiką – Janów Podlaski, 885 851 172

Siedlisko z domem całorocznym i letniskowym, 604 494 489

Mieszkanie 20 m² w Białej Podlaskiej, 885 851 172

Działka 1,45 ha z możliwością zabudowy – Kolembrody, 885 851 158

Dom położony w Białej Podlaskiej, blisko ulicy Podleśnej, powierzchnia działki 822 m², powierzchnia domu 180m², na działce znajduje się drugi budynek do zamieszkania lub pod działalność gospodarczą, Tel. 885 851 172.

Działka rolna 7300 m², przy rzece – Kolembrody, 885 851 158

Działka budowlana w otoczeniu lasu, Puchacze, 885 851 161

Hala usługowo-handlowa 734 m², w Białej Podlaskiej, 885 851 172

Dom i biznes pod jednym dachem – ul. Słowackiego, Biała Podlaska, 885 851 160

Lokal usługowy 57,71 m² – ul. Żeromskiego, do wynajęcia, 885 851 160

Dwie działki z warunkami zabudowy w Porosiukach, 885 851 172

Dom do wykończenia w Worońcu, gm. Biała Podlaska, powierzchnia domu: 161,9 m², powierzchnia działki 1500 m², 885 851 172

Na sprzedaż działki budowlane z wydanymi warunkami zabudowy, Elżbiecin gmina Kodeń, cena od 66 000zł, 604 494 489

Siedlisko w Lebiedziewie gmina Terespol, 604 494 489

Działka przy ul. Winiarskiej, media w drodze, 56 000 zł, 885 851 172

Duże mieszkanie 78 m² w Białej Podlaskiej, 665 750 197

Pół bliźniaka na sprzedaż – Biała Podlaska, 665 750 197

Luksusowa posiadłość w Piszczacu Pierwszym, 665 750 197

Na sprzedaż trzy działki położone w miejscowości Ogrodniki, gmina Biała Podlaska, o powierzchniach 1 500m²,1 410m², 1 525 m², 885 851 172

Na sprzedaż siedlisko z murowanym domem, 604 494 489

Działka budowlana o powierzchni 1556 m² położona w miejscowości Dubów, w gminie Łomazy, 885 851 160

Działki z Warunkami Zabudowy w zakolu Krzny, 604 494 489

Zalesie – 2 działki budowlane z mediami, 885 851 160

Mieszkanie o powierzchni 83 m² z garażem i 2 wejściami, ul. Kościuszki w Białej Podlaskiej, 885 851 160

Działki z WZ, wyprowadzony prąd – Cicibór Mały, 885 851 160

Gospodarstwo Agroturystyczne w miejscowości Stare Buczyce, gmina Janów Podlaski, 885 851 160

Siedlisko 1,1 ha w Kozłach, 885 851 160

Siedlisko z potencjałem w Polatyczach gm. Terespol, 604 494 489

3-pokojowe mieszkanie Terespol, ul. Wojska Polskiego, 604 494 489

eprasa.pl 7c679a80ef

Działka gotowa pod zabudowę Turów k. Kąkolewnicy, 885 851 158

Siedlisko do remontu w Mokranach Starych, 604 494 489

Siedlisko w Boruskach, tereny nadbużańskie, 885 851 172

Działka z możliwością zabudowy w Tucznej + las, 885 851 172

2 duże działki w Husince, gm. Biała Podlaska, oznaczone symbolem 2MRU, 885 851 172

Do wykończenia dom znajdujący się w gm. Biała Podlaska, 885 851 172

Działka o powierzchni 1106 m² w gm. Leśna Podlaska, 885 851 172

Dom o powierzchni 130 m² położony na działce o powierzchni 1436 m², Biała Podlaska, ul. Sitnicka, 885 851 172

Działka budowlano-leśna w Lisznej, gm. Sławatycze, 885 851 172

Działka rolno-budowlana w Dobratyczach, pow. 6107 m², 604 494 489

Działki 1482 m² z WZ, Michałki Kolonia – spokojna okolica, 885 851 160

Działka budowlana w Serpelicach, powierzchnia 1438 m², pełne uzbrojenie, cena za 1 m² - 62 zł, 665 750 197

Działka budowlana w Ciciborze Dużym 1400 m², 604 494 489

Mieszkanie 3-pokojowe w Białej Podlaskiej przy ulicy Batorego, parter, w pełni wyposażone, 885 851 172

Działka budowlana przy ul. Sienkiewicza, Terespol, pow. 1259 m², 604 494 489

Działka pod inwestycję – 3354 m² w Radzyniu Podl., 885 851 158

2 działki budowlane przy ul. Polnej w Janowie Podl, 604 494 489

Działka 8818 m² w Starych Buczycach, 885 851 160

Działka budowlana 1039 m² z prądem i WZ, 665 750 197

Dom z dużym ogrodem w Białej Podlaskiej, ul. Piaskowa, 604 494 489

Dom + budynki gospodarcze, Korczówka, gm. Łomazy, 885 851 160

Dom w miejscowości Kodeń przy ulicy Sławatyckiej, 604 494 489

Działka Siedliskowa w Ruskowie 2791 m², 885 851 158

Dom w Białej Podlaskiej w cenie mieszkania, powierzchnia domu: 104 m², powierzchnia działki: 849 m², 665 750 197

Nowoczesne mieszkanie 3 pokoje, 2 piętro w Łukowie, 885 851 158

Do sprzedania mieszkanie położone na 1 piętrze, 41 m², wyposażone, Biała Podlaska, ul. Aliny Fedorowicz, 885 851 172

Zarząd Powiatu

podaje do publicznej wiadomości, że na tablicy ogłoszeń w siedzibie Starostwa Powiatowego w Białej Podlaskiej przy ul. Brzeskiej 41 oraz na stronie internetowej Starostwa - BIP zostało wywieszone drugie ogłoszenie o pisemnym przetargu nieograniczonym na oddanie w najem na okres do 3 lat powierzchni użytkowej pod działalność gastronomiczną.

Zarząd Powiatu w Białej Podlaskiej informuje,

że w dniu 15 kwietnia 2026 r. na tablicy ogłoszeń w Starostwie Powiatowym w Białej Podlaskiej ul. Brzeska 41 został wywieszony oraz zamieszczony na stronie internetowej Starostwa - BIP, na okres 21 dni wykaz nieruchomości gruntowych, stanowiących własność Powiatu Bialskiego przeznaczonych do dzierżawy.

WÓJT GMINY ROSSOSZ

PODAJE DO PUBLICZNEJ WIADOMOŚCI

Na tablicy ogłoszeń w Urzędzie Gminy Rossosz zamieszczono wykaz nieruchomości przeznaczonych do oddania w dzierżawę.

Wykaz wywieszono na tablicy ogłoszeń urzędu na okres 21.04.2026-12.05.2026 r. oraz na stronie biuletynu informacji publicznej www.rossosz.e-biuletyn.pl Informacje pod tel. 83 378 45 57

Dom z pompą ciepła i fotowoltaiką - Porosiuki, 604 494 489

Przestronne mieszkanie 3-pok. Biała Podlaska, 665 750 197

Działka inwestycyjna blisko centrum – 2081 m², Biała Podlaska ul. Warszawska, 885 851 172

Mieszkanie 2-pokojowe, 77,5 m² – ul. Warszawska, Biała Podlaska, 665 750 197

Działki z WZ w Janowie Podlaskim, 885 851 172

2 działki rolne o pow. 3 ha i 4,5 ha, Husinka gm. Biała Podlaska, 885 851 172

eprasa.pl 7c679a80ef

INFORMATOR

KINO

KINO SŁAWA

21.04 wtorek – rekolekcje w kinie
Maryja. Matka Papieża – 80 min./2D lektor/Rafael Film 19:00.

23.04 czwartek
Pan Ryba – 92 min./2D dubbing/Forum Film Studio 16:00;
Baw się dobrze i przeżyj – 134 min./2D napisy/Kino Świat 18:00;
Zabawa w pochowanego 2 – 108 min./2D napisy/Disney 20:30.

24.04 piątek
David – 80 min./2D dubbing/Galapagos Films 16:00;
Przepis na morderstwo – 105 min./2D napisy/Kino Świat 18:00;
Mumia: Film Lee Cronina – 133 min./2D napisy/Warner Bros 20:00.

25.04 sobota
David – 80 min./2D dubbing/Galapagos Films 16:00;
Przepis na morderstwo – 105 min./2D napisy/Kino Świat 18:00.
Mumia: Film Lee Cronina – 133 min./2D napisy/Warner Bros 20:00.

26.04 niedziela
David – 80 min./2D dubbing/Galapagos Films 16:00;
Przepis na morderstwo – 105 min./2D napisy/Kino Świat 18:00;
Mumia: Film Lee Cronina – 133 min./2D napisy/Warner Bros 20:00.

APTEKI

Biała Podlaska: całodobowo, ul. Sidorska 2K, tel. 83 343 25 24. Apteka dyżurna, ul. Janowska 9 tel. 83 343 43 85.
Międzyrzec Podlaski: całodobowo, ul. Warszawska 17, tel. 83 371 25 23
Parczew: do 01.06 NOWA, ul. PCK 1; 83 354 29 59 od 02.06 Apteka Choma, Al. Zwycięstwa 9; 83 311 14 06
Radzyń Podlaski: do 03.06 Apteka „Przy szpitalu", ul. Wisznicka 111, 83 413 22 99 od 04.06 Apteka „Dbam o zdrowie", ul. Spółdzielcza 1; 736 697 713.

DYŻURY PRZYCHODNI

Biała Podlaska

Stacja Pogotowia Ratunkowego SPZOZ, ul. Terebelska 57-65, tel. 83 343 40 68, 83 343 47 35.

Międzyrzec Podlaski

SPZOZ ul. Warszawska 2-4, tel. 83 371 51 00, poniedziałek-piątek w godz. 18-8, sobota, niedziela i święta – całą dobę.

ZAKŁADY POGRZEBOWE

Biała Podlaska

KOMUNALNIK, al. Jana Pawła II 33 całodobowo, tel: 83 343 46 91, 601 277 212, 504 070 564. **Dom Pogrzebowy „Cordis":** Biała Podlaska, ul. Dolna 9, **całodobowo**, tel.: 601 277 212, tel.: 83 343 83 21; **Transport Zwłok**, tel.: 504 070 564, **całodobowo**; **Biuro: Poniedziałek-Piątek: 7⁰⁰-15⁰⁰, Sobota: 7⁰⁰-15⁰⁰**, tel.: 83 343 46 91, 83 343 69 92; **Komunalnik Kwiaciarnia „Pod Storczykiem"** Biała Podlaska, Rzeźniana 31, tel.: 533 733 657; 83 343 46 91. **Zakład Kamieniarski „DOLOMIT"** Biała Podlaska, ul. Dolna 10, tel.: 504 035 895, 83 342 57 88. **Konsolacje (stypy)**, modlitwy Wieczorne, Biała Podlaska, ul. Dolna 9, tel.: 83 343 46 91; 601 277 212.

HADES Maksymiuk i Wspólnicy całodobowy transport zwłok 83 344 35 25, 601 369 849 Domy Pogrzebowe Biała Podlaska, al. Jana Pawła II 25, Łomazy ul. Wisznicka 2, 83 344 35 24, całodobowo 601 369 849, 509 766 538. **Kwiaciarnia** Biała Podlaska, al. Jana Pawła II 25, tel. 794 444 180. **Produkcja Trumien** Łomaska 87 21–500 Biała Podlaska, 509 766 538. **Kamieniarstwo** Zakład Produkcyjny Klonownica Duża 17, Punkt Sprzedaży Biała Podlaska al. Jana Pawła II 25, Liternictwo Biała Podlaska al. Jana Pawła II 25, 509 766 538, 536 003 603, 790 258 990. **Dom Pogrzebowy ul. Kaczyńskiego 1A Międzyrzec Podlaski całodobowy transport zwłok 730 191 300, 601 369 849. Kancelaria Cmentarza w Białej Podlaskiej** Aleje Jana Pawła II 25, 83 343 37 34.

Kancelaria Cmentarza w Piszczacu, ul. Włodawska, 601 369 849, 509 766 538.
Komarówka Podlaska Kompleksowe Usługi Pogrzebowe – tel. całodobowo 690 812 812.

ZAMAWIANIE GAZU

Biała Podlaska

KOMUNALNIK, al. Jana Pawła II 33, tel: 83 343 69 92, 83 343 46 91,
Poniedziałek-Piątek: 7:00-18:00,
Sobota: 7:00-16:00 (z wyjątkiem niedziel i świąt).
Prowadzimy:
- wymianę małych butli z gazem;
- przegląd kuchni gazowych;
- sprzedaż gazu na stacji LPG czynnej codziennie od 6:00-22:00;
- sprzedaż gazów technicznych (tlenu, azotu, argonu, wodoru i innych gazów);
- dystrybucję gazu w butlach do klientów indywidualnych i firm;
- dystrybucję gazu propan -butan zarówno w postaci auto-gazu dostępnego na naszej stacji, jak i butli dostarczanych bezpośrednio do naszych klientów.

Gaz dostarczany przez naszą firmę pochodzi wyłącznie od renomowanych producentów, co gwarantuje najwyższą jakość i bezpieczeństwo użytkowania.
GAZOL, dostawy gazu, w godz. pn.-sob. 7.00-19.00, tel. 516 659 851, 83 343 20 87, bezpłatny 800 378 220.

TELE–TAXI

Biała Podlaska

TAXI PODLASIE, tel. 667 111 444, 83 196 27.

STACJE LPG

Biała Podlaska

KOMUNALNIK, al. Jana Pawła II 33, Codziennie od godz. 6:00 – 22:00. Benzyny bezołowiowe oraz oleje napędowe odpowiadają w pełni wymogom europejskim, a w odniesieniu do niektórych parametrów nawet je przewyższają.

GALERIE I MUZEA

BIAŁA PODLASKA
GALERIA PODLASKA ul. Warszawska 12, czynna codziennie, oprócz sobót, w godz. 10-18.
MUZEUM POŁUDNIOWEGO PODLASIA ul. Warszawska 14, czynne od poniedziałku do piątku w godz. 8-16 i w niedziele w godz. 10-16.
Wystawa stała: „Ikona Święta Tajemnica".
ODDZIAŁ MARTYROLOGICZNO-HISTORYCZNY ul. Łomaska 21, czynny od poniedziałku do piątku w godz. 9-15. Wystawa stała: „Walka i męczeństwo w latach 1939-1947".

MIĘDZYRZEC PODLASKI
Galeria, Pałac Potockich, ul. Lubelska 63, Międzyrzec Podlaski. Wystawa malarstwa Łęczyńskiego Stowarzyszenia Twórców Kultury i Sztuki „Plama" pt. „My" (11.04-3.05).

ŁUKÓW
Muzeum Regionalne ul. Piłsudskiego 19, tel. 25 798 27 16, czynne: pon.-pt. w godz. 8-16.

RADZYŃ PODLASKI
Galeria Oranżeria, ul. Jana Pawła II 4, tel. 83 352 73 14.
Radzyńska Izba Regionalna. Podpiwniczenia Pałacu Potockich.

ROMANÓW
Muzeum Józefa Ignacego Kraszewskiego, Romanów 25, tel. 83 379 30 14, czynne: wt.-niedz. w godz. 10-16.
Ekspozycja stała: prezentacja dziejów życia i twórczości J.I. Kraszewskiego.

WOLA OKRZEJSKA
Muzeum Henryka Sienkiewicza, tel. 25 755 90 00, czynne: wt.-niedz. w godz. 10-17.
Ekspozycja stała: prezentacja dziejów życia i twórczości H. Sienkiewicza.

TERESPOL
Obiekt Zabytkowy – Prochownia (ul. Topolowa 6g).
Wystawy stałe: militarna, etnograficzna, „Kolej Warszawsko-Terespolska 1866-1867", „Ogórek Terespolski".
Czynne codziennie pon.-sob. w godz. 9-14, niedziele (tylko w okresie letnim) w godz. 15-17.

GRUPY AA

Biała Podlaska
„Alba" ul. Łomaska 79, niedziela godz. 18:00 (grupa kobieca)
„Skorpion" ul. Długa 1, wtorek godz. 18:00 i niedziela godz. 16:30
„Matecznik" ul. Łomaska 79, poniedziałek i czwartek godz. 18:00
„Wspólny Cel" ul. Długa 1, środa godz. 18:00
„Krzna" ul. Gabriela Narutowicza 37, piątek godz. 18:00
„Przemiana" ul. Prosta 33 (zakład karny), środa godz. 15:00

Łuków
„Żeglarz" Plac Narutowicza 2, wtorek i piątek godz. 19:00
„Talbot" ul. Maryli Wereszczakówny 37, środa godz. 19:00
„Arka" ul. Ks. Kardynała Stefana Wyszyńskiego 45, czwartek godz. 19:00
„Millenium" ul. Ks. Kardynała Stefana Wyszyńskiego 45, niedziela godz. 15:30
„Ósemka" ul. Doktora Andrzeja Rogalińskiego 3, poniedziałek godz. 17:30

Międzyrzec Podlaski
„Oaza" ul. Józefa Piłsudskiego 6, piątek i poniedziałek godz. 18:00
„Quo Vadis, ul. Prymasa Wyszyńskiego 4, niedziela godz. 18:00

Radzyń Podlaski
„Rezonans" ul. Jana Pawła II 2, wtorek godz. 19:00
„Orion" ul. Stefana Kardynała Wyszyńskiego 6, czwartek godz. 19:00

Parczew
„Rodzina" ul. Kolejowa 4, czwartek godz. 19:00

Leśna Podlaska
„Otwarte Drzwi" ul. Bialska 30, środa godz. 18:00 i niedziela godz. 13:00

Piszczac
„Barka" ul. Włodawska 4, niedziela godz.14:00

Terespol
„Granica" ul. Wojska Polskiego 132, poniedziałek godz. 18:00
„Zorza" ul. Wojska Polskiego 132, środa godz. 18:00

Komarówka Podlaska
„Nie ma mocnych" miejsce spotkań Rudno Pierwsze 128a, czwartek godz. 19:00

Stara Kornica
„To działa" Stara Kornica 165, piątek godz. 18:00

Kodeń
„Sapieha" Sanktuarium ul. Rynek 1, piątek godz. 18:00

Konstantynów
„Sami Swoi" ul. Piłsudskiego 4, poniedziałek godz. 18:00

Łomazy
„Zielawa" ul. Podrzeczna 69, czwartek godz. 18:00

Rossosz
„Tęcza" Dom Kultury ul. Batalionów Chłopskich, czwartek godz. 17:00

Wojcieszków
„Przystań" ul. Parkowa 1, środa godz. 18:00

Zbuczyn
„Pomocna Dłoń" Plebania ul. Siedlecka 1, środa godz. 19:00

Stoczek Łukowski
„Filar" ul. Generała Sikorskiego 5, czwartek godz. 18:00

Brzozowica Duża
„Zrozumienie" Brzozowica Duża 115, sobota godz. 17:00

Trzebieszów
„Oaza II" Trzebieszów Dom parafialny, sobota godz. 18:00

Czemierniki OSP
„Płomyk" ul. Zamkowa 9, niedziela godz. 11:30

Okrzeja Organistówka
„Przystań" ul. Sienkiewicza 5, niedziela godz. 16:00

Kąkolewnica UG
„Promyk" ul. Lubelska 5, niedziela godz. 18:00

Krzesk Majątek
„Być Człowiekiem" Krzesk-Majątek 8, niedziela godz. 18:00

Olszanka
„Przebudzenie" Olszanka 42, niedziela godz. 18:00

Ulan Majorat
„Uwierz w siebie" Kościół Św, Małgorzaty Ulan-Majorat 26, niedziela godz. 18:00

Łaskarzew
„Nowa Arka" ul. Kolejowa 1, niedziela godz. 19:00

Krynka
„Jan" Krynka 269, niedziela godz. 19:00

Gręzówka Kolonia
„Hubertus" Gręzówka-Kolonia 58, poniedziałek godz. 19:00

Droga Dawida

KINO Droga Dawida – od młodego pasterza, który dopiero odkrywa własną siłę i odwagę, przez legendarną walkę z Goliatem, aż po momenty, które prowadzą go ku królewskiej władzy.

Zdobądź wejściówki!

Dla naszych Czytelników mamy dwie bezpłatne wejściówki na seans filmu w kinie „Sława" w Międzyrzecu Podlaskim pt. „Dawid". Aby o nie powalczyć, należy przyjść do sekretariatu redakcji Słowa Podlasia, ul. Warszawska 15, z aktualnym wydaniem naszego tygodnika i pokazać nam ten artykuł. Bilety otrzymają dwie pierwsze osoby, a więc kto pierwszy ten lepszy!

FOT. KINO SŁAWA

Droga Dawida – od młodego pasterza, który dopiero odkrywa własną siłę i odwagę, przez legendarną walkę z Goliatem, aż po momenty, które prowadzą go ku królewskiej władzy.

(ach)

INTERGRUPA AA „PODLASIE"
SŁUŻBA JEDNOŚĆ ZDROWIENIE
Masz problem
ZADZWOŃ
LOKALNY NUMER ANONIMOWYCH ALKOHOLIKÓW
511 661 350
czynny codziennie od godziny 18.00 do 20.00
podlasie007@aa.org.pl

INFOLINIA AA OGÓLNOPOLSKA
801 033 242
pn.-pt. w godz. 8.00-22.00
aa.org.pl

Pani Annie Nitychoruk
Pielęgniarce Oddziałowej Oddziału Hematologicznego
Wojewódzkiego Szpitala Specjalistycznego
w Białej Podlaskiej
wyrazy głębokiego współczucia z powodu śmierci

MĘŻA

składają Dyrektor i Pracownicy
Wojewódzkiego Szpitala Specjalistycznego
w Białej Podlaskiej

eprasa.pl 7c679a80ef

Derby dla pierwszej drużyny

Trzecioligowcy w finale

PIŁKA NOŻNA Pierwszy zespół Podlasia Biała Podlaska pokonał swoje rezerwy 4:2 w półfinale Pucharu Polski LZPN – Biała Podlaska, choć przez długi czas mecz był wyrównany. O awansie do finału zdecydowało większe doświadczenie trzecioligowców, którzy w końcówce przechylili szalę zwycięstwa na swoją stronę.

PIOTR FRANKOWSKI

FOT. GERARD MAKSYMIUK

Rezerwy dzielnie postawiły się pierwszej ekipie, ale suma sumarum nie sprostały

Podlasie II Biała Podlaska – Podlasie Biała Podlaska 2:4 (1:2)

Bramki: Stalewski 8', Maksymenko 48' - Grochowski 26', 34', Maluga 78', Dobruk 89'

Podlasie II: Mućko – Oremczuk (62' Jenda), Sawczuk, Piotrowski, Jeruzalski (55' Kaczyński), Wojtkowski, Czeczelewski (70' Wasilewski), Sacharuk, Maksymenko (52' Hanuszek), Dobrodziej (68'0 Wojdat), Stalewski (72' Nosarzewski).

Podlasie: Nowosz – Mikołajewski (88' Urbaniak-Jakubiec), Orzechowski (46' Bobowski), Nojszewski, Twarowski (46' Dobruk), Dmitruk, Kopytov (46' Maluga), Grochowski (46' Mróz), Urbański (88' Kondraszuk), Andrzejuk (46' Jakóbczyk), Konaszewski.

Żółte kartki: Oremczuk – Andrzejuk, Mikołajczak, Jakobczyk.

Na stadionie Akademii Piłkarskiej Podlasia w Białej Podlaskiej pierwsza drużyna Podlasia pokonała rezerwy 4:2 w półfinale Pucharu Polski LZPN – Biała Podlaska i awansowała do finału.

Mecz rozpoczął się sensacyjnie – już w 8. minucie prowadzenie Podlasiu II dał Jakub Stalewski. Pierwszy zespół szybko jednak odpowiedział, a dwa gole Michała Grochowskiego pozwoliły mu zejść na przerwę z prowadzeniem 2:1. Po zmianie stron rezerwy doprowadziły do remisu za sprawą Walentego Maksymenki i przez długi czas toczyły wyrównaną walkę z wyżej notowanym rywalem.

Decydujące okazały się ostatnie minuty. W 78. minucie Dominik Maluga wykorzystał błąd bramkarza, a w końcówce wynik ustalił Marcel Dobruk. Ostatecznie doświadczenie trzecioligowców przeważyło i to pierwsza drużyna zagra w finale z Orlętami Radzyń Podlaski.

Jakub Dobosz, trener Podlasia II Biała Podlaska:

Odcięliśmy się od takich komentarzy, jakobyśmy mieli przegrać bardzo wysoko. Środowisko na pewno spodziewało się, że pierwszy zespół wysoko wygra wysoko ten mecz. Rzeczywistość była trochę inna. Na pewno cieszy to, że nie tyle piłkarsko, co mentalnie byliśmy bardzo dobrze nastawieni. Chłopaki mają charakter. Tym bardziej że skrzydła mogła im podciąć ligowa, wysoka porażka w Piszczacu. Nie zwykliśmy przegrywać w lidze tak wysoko. Mimo to w meczu było widać chęć wygranej i rehabilitacji po wpadce z Lutnią. Myślę, że zaskoczyliśmy ludzi, którzy przyszli na mecz. Nie jest łatwo wyjść na tle trzecioligowego zespołu i grać jak równy z równym. Nam się chyba udało. Trzeba przyznać, że momentami ten mecz wyglądał, jakby grały równorzędne ekipy. Nie baliśmy się gry w kontakcie i tak naprawdę to pierwsza drużyna miała zadyszkę i musiała gonić wynik, musiała starać się, żeby z tego remisu wyjść. Nasz zespół bardzo dobrze funkcjonował. Mimo że przegraliśmy, to i tak możemy wracać z głowami podniesionymi do góry. Pokazaliśmy charakter i też to, że potrafimy grać w piłkę, niezależnie od tego, czy gramy z drużyną z okręgówki, czy z drużyną trzecioligową. Jestem dumny z zawodników, bo pokazali, że niektórzy z nich zasługują na miejsce w pierwszej drużynie.

Maciej Oleksiuk, trener Podlasia Biała Podlaska:

Chcę bardzo mocno pogratulować postawy zawodnikom naszej drugiej drużyny, w szczególności tym, którzy na stałe są podłączeni do kadry pierwszego zespołu. Chłopaki zostawili na boisku całe serce. Z wielu względów był to dla nas bardzo ciężki mecz, który stał na bardzo dobrym poziomie intensywności. Mecz, który musieliśmy wygrać, jednocześnie nie zapominając o tym, że kilka dni później musieliśmy zagrać w Świdniku z liderem rozgrywek III ligi.

Biegi Katyńskie połączyły pokolenia

BIEGI PRZEŁAJOWE Podniosła ceremonia, olimpijski znicz i sportowa rywalizacja najmłodszych – tak wyglądały XVI Katyńskie Powiatowe Biegi Przełajowe w Terespolu. Wydarzenie nie tylko promowało aktywność fizyczną, ale było też okazją do uczczenia pamięci polskich olimpijczyków i ofiar Katynia.

FOT. NADESŁANE

Impreza zgromadziła miłośników biegania w różnym wieku

Ta niezwykła impreza sportowa zgromadziła blisko 3000 miłośników biegania w różnym wieku tworząc wyjątkową atmosferę wspólnoty i sportowej rywalizacji. Wydarzenie rozpoczęło się podniosłą ceremonią z udziałem znakomitej sportsmenki – Katarzyny Niedźwiedzkiej, dwukrotnej medalistki olimpijskiej w łyżwiarstwie szybkim. To właśnie ona wciągnęła na maszt flagę olimpijską i odpaliła znicz, dając symboliczny znak rozpoczęcia zmagań. W trakcie uroczystości uczczono pamięć tragicznie zmarłych olimpijczyków, w tym zamordowanych w Katyniu, a także wspomniano postać śp. Piotra Nurowskiego, byłego prezesa Polskiego Komitetu Olimpijskiego.

Biegi prowadziły pośród malowniczych tras wokół Miejskiego Centrum Kultury Sportu i Rekreacji, gdzie pod czujnym okiem organizatorów i opiekunów młodzi sportowcy rywalizowali na dystansach dostosowanych do ich wieku i możliwości. Każdy uczestnik otrzymał pamiątkowy dyplom i słodki upominek – znak uznania za wysiłek i ducha walki.

W imprezie udział wzięli także przedstawiciele lokalnych władz – burmistrz Jacek Danieluk oraz dyrektor Akademickiego Liceum Ogólnokształcącego, Agnieszka Kulicka, którzy podkreślili znaczenie sportu w edukacji i rozwoju młodych ludzi.

Organizatorzy – Klub Olimpijczyka w Terespolu oraz UKS „Młodzi" – wraz ze wsparciem Bialskopodlaskiego Szkolnego Związku Sportowego i młodzieży z ALO – wyrazili nadzieję, że przyszłe edycje biegów przyciągną jeszcze większą liczbę uczestników i pozwolą na dalszy rozwój sportowej społeczności.

(pf)

Oto komplet wyników

Igrzyska dzieci

Kl. I – II, dziewczęta: 1. Julia Sadowska – SP Chotyłów, 2. Alicja Gromadzka Iga – SP Swory, 3.Otylia Gromadzka – SP Swory. **Kl. I – II, chłopcy:** 1. Franciszek Knigawka – SP Małaszewicze, 2. Jakub Mikiciuk – SP Swory, 3. Norbert Kowalczyk – SP Łomazy. **Kl. III – IV, dziewczęta:** 1. Zofia Filipiuk – SP Styrzyniec2. Zofia Skrabuska – SP nr 9 Biała Podl., 3. Monika Marczak – SP Dobryń Duży. **Kl. III – IV, chłopcy:** 1. Rafał Śledź – SP nr 1 Terespol, 2. Bartosz Sobiczewski – SP nr 5 Biała Podl., 3. Patryk Filipek – SP nr 5 Biała Podl. **Kl. V dziewczęta:** 1. Antonina Pawlak – SP Piszczac, 2. Agata Antonowicz – SP Kobylany, 3. Katarzyna Zając – SP Kobylany. **Kl. V chłopcy:** 1. Wojciech Czarnocki – SP Ulan Majorat, 2. Paweł Kaczanowicz – SP Piszczac, 3. Karol Dajda – SP nr 1 Terespol **Kl. VI dziewczęta:** 1. Aleksandra Czyżak – SP Piszczac, 2. Zuzanna Sidoruk – SP nr 5 Biała Podl., 3. Joanna Leonienko – SP nr 1 Terespol. **Kl. VI chłopcy:** 1. Marcel Filipiuk – SP Woskrzenice, 2. Karol Mironiuk – SP Katolicka SP Biała Podl., 3. Jakub Wojciechowski – SP nr 5 Biała Podl.

Igrzyska Młodzieży Szkolnej

Kl. VII – VIII dziewczęta: 1. Aniela Arseniuk – Chiluk – SP nr 1 Terespol, 2. Milena Szustowicz – SP Sławatycze, 3. Milena Pikuła – SP Piszczac. **Kl. VII – VIII chłopcy:** 1. Mikołaj Supeł – SP 5 Biała Podl., 2. Bartosz Kapała – SP nr 5 Biała Podl., 3. Aleksander Panasiuk – SP nr 9 Biała Podl.

Licealida

KL. I – IV dziewczęta: 1. Emilia Marczak – ZS Małaszewicze, 2. Ania Tur – ZS CKR Leśna Podl., 3. Małgorzata Gierej – LO Wisznice. **Kl. I Chłopców:** 1. Adrian Żmińczuk – ZS Małaszewicze, 2. Mateusz Matusiewicz – ZS Małaszewicze, 3. Michał Baranowski – ALO Biała Pdl.. **Kl. II i wyżej chłopców:** 1. Jakub Pajdosz – LO Wisznice, 2. Jakub Zasiuk – ZS Małaszewicze, 3. Kacper Wawryszewicz – ZS Małaszewicze.

Paweł Zagumny w Międzyrzecu

PIŁKA SIATKOWA Międzyrzec Podlaski znów miał zaszczyt gościć legendę polskiej siatkówki – Pawła Zagumnego. Ta wyjątkowa wizyta była częścią obchodów Roku Międzyrzeckiego Sportu.

W hali widowiskowej odbył się turniej siatkarski, który został zorganizowany przy współpracy z Akademią Pawła Zagumnego. W zawodach udział wzięli uczniowie szkół podstawowych z Międzyrzeca Podlaskiego oraz pobliskich miejscowości. Na starcie stanęło dwadzieścia cztery zespoły (po dwanaście w kategorii chłopców i dziewcząt).

Wśród dziewcząt wygrał Zespół Placówek Oświatowych nr 3 z Międzyrzeca, wyprzedzając SP Misie i SP Rogoźnica. Wśród chłopców tryumfowali uczniowie SP nr 5 z Białej Podlaskiej wyprzedzając ZPO 3 II i ZPO 3 III.

FOT. WALDEMAR PEPA

Paweł Zagumny otworzył turniej siatkarski w Międzyrzecu

Dla młodych sportowców była to niepowtarzalna szansa, aby nie tylko sprawdzić swoje umiejętności, lecz także czerpać wiedzę i inspirację od jednego z najwybitniejszych rozgrywających w historii polskiej siatkówki.

Po zakończonym turnieju, w eleganckich wnętrzach Pałacu Potockich, odbyło się otwarte spotkanie z Pawłem Zagumnym. Zainteresowani mieli możliwość wysłuchania barwnych opowieści z bogatej kariery mistrza świata, poznania tajników największych sukcesów reprezentacji Polski oraz zadawania pytań zarówno o aspekty sportowe, jak i życie prywatne.

(pf)

WYNIKI I TABELE NIŻSZYCH LIG: PIŁKA NOŻNA

KLASA A GRUPA I

Wyniki 11. kolejki: Niwa Łomazy – Granica Terespol 1:4, GLKS Rokitno – Twierdza Kobylany 0:6, Tytan Wisznice – Dąb Dębowa Kłoda 2:5, Wodnik Siemień – Olimpia Jabłoń 1:7.

1. Granica	9	24	49:16
2. Dąb	10	24	40:10
3. Olimpia	10	20	32:14
4. Tytan	10	16	23:20
5. Twierdza	10	13	27:21
6. Niwa	10	12	32:31
7. Dobryń	9	12	16:26
8. Wodnik	10	6	21:53
9. Rokitno	10	0	2:51

Następna mecze 26.04: Granica – Tytan, Dąb – Rokitno, Twierdza – Wodnik, Olimpia J. – Dobryń.

KLASA A GRUPA II

Wyniki 14. kolejki: Ar-Tig Huta Dąbrowa –Tur Turze Rogi 0:1, Bad Boys Zastawie – Bór Dąbie 2:2, Polesie Serokomla – Olimpia Okrzeja 0:2, Armaty Stoczek Łukowski – Dwernicki Stoczek Łukowski 3:2, Orlęta Gołaszyn – Orlęta II Łuków 0:8.

1. Orlęta II Ł.	13	34	69:17
2. Armaty	13	29	41:19
3. Olimpia O.	13	27	28:19
4. Dwernicki	13	24	34:21
5. Gręzovia	12	20	34:24
6. Orlęta G.	13	16	32:36
7. Polesie	13	16	16:22
8. Bór	13	14	22:33
9. Tur (b)	12	9	16:35
10. Bad Boys	13	8	18:34
11. Ar-Tig	12	4	10:57

Następne mecze 26.04: Orlęta G. – Ar-Tig, Orlęta II Ł. – Armaty, Dwernicki – Polesie, Olimpia O. – Bad Boys, Gręzovia – Tur.

KLASA B GRUPA I

Wyniki 12. kolejki: Janowia Janów Podlaski – Az-Bud II Komarówka Podlaska przełożony, Victoria II Parczew – Lutnia II Piszczac 1:1, SRG Sławatycze – Unia II Żabików 8:0

1. Janowia	11	30	53:3
2. Victoria II	12	22	34:15
3. SRG	11	19	39:24
4. Az-Bud II	11	15	24:31
5. Lutnia II	12	14	25:24
6. Unia II Ż.	11	0	2:80

Następne mecze 26.04: Az-Bud II – Sławatycze, Unia II Ż. – Victoria II, Lutnia II – Janowia.

KLASA B GRUPA II

Wyniki 12. kolejki: Bystrzyca Borki – Lesovia Trzebieszów 0:2, Wóldom Wólka Domaszewska – Orkan Wojcieszków 3:1, Wenus Oszczepalin – Start Gózd 3:3.

1. Lesovia	12	34	64:8
2. Wenus	12	26	43:18
3. Start	11	15	27:27
4. Wóldom	12	11	13:46
5. Orkan	11	7	10:45
6. Bystrzyca	12	6	15:28

Następne mecze 26.04: Bystrzyca – Lesovia, Wóldom – Orkan, Wenus – Start.

(pf)

eprasa.pl 7c679a80ef

Orlęta się przełamały, Huragan znów bez punktów

Orlęta przełamały złą passę

PIŁKA NOŻNA Po serii czterech porażek Orlęta Radzyń Podlaski wreszcie wróciły na zwycięską ścieżkę, pewnie pokonując Tanew 3:0. Mniej powodów do zadowolenia ma Huragan Międzyrzec Podlaski, który mimo ambitnej postawy uległ u siebie Lubliniance 0:1.

PIOTR FRANKOWSKI

Po czterech porażkach z rzędu kibice Orląt wreszcie doczekali się wygranej

Huragan Międzyrzec Podlaski – Lublinianka Lublin 0:1 (0:1)
Bramka: Koneczny 35'
Huragan: Ostapiuk – Kasjaniuk (69 Grzejszczak), Mielnik, Bartnikowski (62 Da Silva), De Souza, Panasiuk, Łukanowski, Sierociuk, Kilryluk (86 Ksenchyn), Tymoszuk, Zduńczyk.

Lublinianka do Międzyrzeca przyjechała po komplet punktów. Z kompletem wyjechała, ale musiała zostawić na boisku dużo potu i nerwów.

W 30. minucie Bartłomiej Tymoszuk dośrodkował do Mateusza Panasiuka, który, zamykając akcję, strzelił w światło bramki, jednak w ostatniej chwili piłkę wybił Michał Furman. Pięć minut później Filip Zduńczyk podał piłkę do Patryka Ostapiuka. Bramkarz Huraganu źle ją przyjął, a napastnik Lublinianki dopadł do futbolówki, po czym Ostapiuk go sfaulował. Ponieważ wszystko działo się na linii pola karnego, sędzia podyktował jedenastkę. Na bramkę zamienił ją Bartłomiej Koneczny.

W drugiej połowie Huragan ruszył do przodu, a goście próbowali grać z kontry. Niestety miejscowi nie byli w stanie zdobyć wyrównującej bramki. Goście grali nerwowo, mimo to stworzyli sobie dwie sytuacje pod bramką Huraganu, ale w obu przypadkach znakomicie zachował się Patryk Ostapiuk.

– Standardowo pokazaliśmy charakter. Była walka, zabrakło wyniku. Zawsze jeszcze czegoś brakuje. Przyjdzie na to czas. Na razie cieszy mnie, że ekipa taka jak Lublinianka musi się mocno napocić i napracować, by zdobyć z nami komplet punktów. Kto wie, jakby się ten mecz potoczył, gdyby Panasiuk zdobył bramkę, a Zduńczyk z Ostapiukiem zagrali bardziej odpowiedzialnie – podsumował **Adrian Świderski**, trener Huraganu.

Orlęta Radzyń Podlaski – Tanew Majdan Stary 3:0 (2:0)
Bramki: Cudowski 41', Gustavo 45', Morenkov 70'
Orlęta: Nowak – Miszta, D. Rycaj, Cudowski (88' Porczyński), Morenkov (81' Borkowski), K. Rycaj, Siudaj (84' Borysiuk), Gustavo (89' Piróg), J. Rycaj, Pendel, Obroślak (66' Sawicki).

Od początku meczu więcej do powiedzenia mieli gospodarze. Ostatnio w lidze notowali same porażki i zalała ich fala krytyki ze strony kibiców. Dlatego też za wszelką cenę chcieli się pokazać z jak najlepszej strony.Mimo dużej przewagi i kilku dogodnych sytuacji, za sprawą świetnie dysponowanego bramkarza Tanwi Bartosza Wierzchowskiego, do 41. minuty utrzymywał się remis. Wtedy to na strzał zdecydował się Dominik Rycaj. Golkiper gości odbił piłkę przed siebie. Dopadł do niej Krzysztof Cudowski i umieścił ją w bramce. Tuż przed gwizdkiem kończącym pierwszą połowę, po podaniu Marcela Obroślaka, drugą bramkę dla Orląt zdobył Vicente Ferreira Santos Gustavo.

Po przerwie obraz gry się nie zmienił. W 70. minucie, po dokładnym podaniu Gustavo, na 3:0 podwyższył Klim Morenkov.

Wyniki 21. kolejki: Huragan Międzyrzec Podlaski – Lublinianka Lublin 0:1, Orlęta Radzyń Podlaski – Tanew Majdan Stary 3:0, Hetman Zamość – Łada Biłgoraj 0:1, Bug Hanna – Granit Bychawa 6:1, Orlęta Łuków – Lewart Lubartów 1:3, Janowianka Janów Lubelski – Tur Milejów 6:1, Tomasovia Tomaszów Lubelski – Start Krasnystaw 1:1, MKS Ryki – Motor II Lublin 0:1.

IV LIGA LUBELSKA			
1. Hetman	21	58	79:8
2. Lewart (s)	21	55	61:16
3. Łada	21	48	56:18
4. Lublinianka	21	37	43:26
5. Tomasovia	21	35	41:29
6. Orlęta R. P.	**21**	**35**	**43:34**
7. Motor II	21	34	35:27
8. Janowianka	21	31	45:36
9. Tur (b)	21	31	35:38
10. Start	21	28	32:41
11. Bug (b)	21	27	36:34
12. Granit	21	19	21:53
13. Orlęta Ł. (b)	21	16	21:49
14. Ryki (b)	21	14	25:54
15. Tanew (b)	21	14	19:53
16. Huragan	**21**	**1**	**10:84**

Następne mecze 22.04: Tur – Orlęta R.P. (godz. 18:00), Łada – Huragan (godz. 17:00), Granit – Ryki, Motor II – Tomasovia, Start – Janowianka, Tanew – Orlęta Ł., Lewart – Hetman, Lublinianka – Bug. **25-26:04: Huragan – Lewart (25.04 godz. 14:00), Orlęta R. P. – Start (26.04. godz. 16:00)**, Hetman – Tanew, Lublinianka – Granit, Bug – Łada, Orlęta Ł. – Tur, Janowianka – Motor II, Tomasovia – Ryki.

Koszmar w Parczewie. Poważna kontuzja przyćmiła kolejkę

PIŁKA NOŻNA 21. kolejka bialskopodlaskiej okręgówki przyniosła wiele emocji i aż 30 bramek, ale najwięcej mówi się o dramatycznym zdarzeniu w Parczewie. Obrońca Victorii, Dawid Syryjczyk, doznał poważnego złamania ręki, a jego kontuzja przyćmiła sportowe wydarzenia weekendu.

FOT. VICTORIA PARCZEW
Emocji w Parczewie nie brakowało. Miejscowa Victoria uratowała remis w dziewiątej minucie doliczonego czasu gry

Grom Kąkolewnica pokonał Sokół Adamów 2:0 i oderwał się od dołu tabeli. Również walczący o byt ŁKS Łazy zdobył komplet punktów, pokonując u siebie Absolwent Domaszewnica 1:0. Od 55. minuty zespół Absolwenta grał w osłabieniu – po bezpośrednio pokazanej przez sędziego Piotra Jamrowskiego czerwonej kartce.

Ciekawie miało być w Parczewie – i było. Miejscowa Victoria w dziewiątej minucie doliczonego czasu gry uratowała remis. Niestety w 88. minucie, w wyniku upadku po walce powietrznej, koszmarnego złamania ręki doznał obrońca Victorii – Dawid Syryjczyk. Redakcja Słowa Podlasia trzyma kciuki za szybki powrót do zdrowia.

Nie zwalnia tempa LZS Sielczyk. Rycerze wiosny zaaplikowali siedem bramek Kujawiakowi, tracąc tylko dwie. O swojej skuteczności przypomnieli też zawodnicy rezerw Podlasia, ogrywając 5:1 zawsze groźny LKS Milanów. KS Drelów w Szachach pokonał 3:0 Bizon Jeleniec. W tym samym stosunku Orzeł Czemierniki ograł Unię Krzywda.

Unia z Żabikowa na własnym stadionie uległa Lutni Piszczac 0:4. W 70. minucie spotkania arbiter Krzysztof Samorański, w wyniku przepychanki w polu karnym gości, ukarał czerwonymi kartkami po jednym z zawodników obu drużyn. U gospodarzy był to Cezary Prusak, u gości – Tomasz Stankiewicz.

W 21. kolejce zdobyto 30 bramek, co daje średnią 3,75 bramki na mecz. Odgwizdano dwa rzuty karne, które zamieniono na bramki.

Wyniki 21. kolejki: Grom Kąkolewnica – Sokół Adamów 2:0 (Mateusz Muszyński (RK) 6', Paweł Muszyński 60'), **ŁKS Łazy – Absolwent Domaszewnica 1:0** (Jakub Rożen 30'), **Victoria Parczew – Az-Bud Komarówka Podlaska 1:1** (Przemysław Bednarczyk 90+9 – Cyprian Wardziak 74'), **Kujawiak Stanin – LZS Sielczyk 2:7** (Adam Bukowski 71', Igor Gryczka 90' – Paweł Bartosiak 4', 80', Paweł Zabielski 30', 57', Michał Błędowski 65', Paweł Knyszyński 77', Michał Chmielewski [sam] 83'), **Podlasie II Biała Podlaska – LKS Milanów 5:1** (Adam Sacharuk 40', Bartosz Hanuszek 55', Jakub Stalewski 66', Filip Nosarzewski 70', Adrian Siemieniuk 88' – Mateusz Piątek 75'), **KS Drelów – Bizon Jeleniec 3:0** (Paweł Radziszewski 12' Daniel Krasucki (RK) 60', Piotr Wojtczuk 81'), **Orzeł Czemierniki – Unia Krzywda 3:0** (Wojciech Żuk 53', Jan Bożym 63', 80'), **Unia Żabików – Lutnia Piszczac 0:4** (Adam Wiraszka 4', Dawid Hawryluk 44', Jakub Fronczek 88', Karol Misiejuk 90'+1).

KLASA OKRĘGOWA BIAŁA PODLASKA			
1. Podlasie II	21	50	85:29
2. Victoria	21	46	71:3
3. Lutnia	21	46	70:32
4. Az-Bud	21	42	71:34
5. Drelów (b)	21	41	69:24
6. Orzeł	21	41	57:39
7. Sielczyk	21	35	42:38
8. Milanów	21	34	57:36
9. Unia Ż.	21	26	27:45
10. Grom	21	22	26:44
11. Sokół	21	22	22:43
12. Unia K.	21	21	21:58
13. Absolwent	21	19	31:45
14. Łazy	21	18	31:58
15. Bizon (b)	21	15	29:65
16. Kujawiak	21	3	11:96

Najlepsi strzelcy: 21 goli – Michał Gryczuk (Victoria), Jan Bożym (Orzeł) **20 goli** – Tomasz Tattus (Lutnia), **19 goli** – Sebastian Ostapiuk (Milanów),

Kolejne mecze 25-26.04: Milanów – Unia Ż., Sielczyk – Łazy, Absolwent – Victoria, Bizon – Orzeł, Unia K. – Grom, Sokół – Kujawiak, Lutnia – Drelów, Az-Bud – Podlasie II.

(pf)

Jedenastka 21. kolejki:

1-3-4-3 BR: Wiktor Dejneka (Lutnia), LO: Przemysław Bednarczyk (Victoria), ŚO: Daniel Goławski (Łazy), PO: Mateusz Muszyński (Grom), LP: Paweł Zabielski (Sielczyk), LŚP: Paweł Muszyński (Grom), PŚP: Dawid Hawryluk (Lutnia), PP: Paweł Bartosiak (Sielczyk), LN: Jakub Stalewski (Podlasie II), ŚN: Piotr Wojtczuk (Drelów), PN: Jan Bożym (Orzeł),
Ławka rezerwowych: BR: Michał Skrodziuk (Drelów), OB: Kacper Fijałek (Orzeł), OB: Jakub Kuczyński (Lutnia), POM: Bartłomiej Pastuszewski (Sielczyk), POM: Oskar Materek (Lutnia), POM: Piotr Krzewski (Victoria), POM: Jakub Rożen (Łazy), POM: Cyprian Wardziak (Az-Bud), POM: Wojciech Żuk (Orzeł), N: Bartosz Hanuszek (Podlasie II).
Trener: Jakub Dobosz (Podlasie II). **Gracz kolejki:** Paweł Zabielski (Sielczyk) - 2 bramki/2 asysty.
Jedenastkę kolejki przygotował Damian Kaczmarek.

eprasa.pl 7c679a80ef

Cenny punkt w Świdniku

Podlasie postraszyło lidera

PIŁKA NOŻNA Piłkarze Podlasia Biała Podlaska pokazali charakter na trudnym terenie w Świdniku. W starciu z liderem rozgrywek nie tylko dotrzymali kroku faworytowi, ale momentami byli zespołem lepszym. Ostatecznie mecz z Avią zakończył się remisem 1:1, choć w bialskim obozie można mówić o lekkim niedosycie.

PIOTR FRANKOWSKI

FOT. GERARD MAKSYMIUK

Walki w meczu Podlasia z liderem rozgrywek nie brakowało

Avia Świdnik - Podlasie Biała Podlaska 1:1 (1:1)

Bramki: Zuber 8' – Kopytov 35'.

Avia: Białka – Rozmus, K. Orzechowski, Zbozień, Pigiel, Uliczny, Kamiński (78' Jodłowski), Niepsuj (66' Kalinowski), Zuber (78' Falbierski), Łącki, Assuncao (66' Pisarek).

Podlasie: Jeż – Mikołajewski, M. Orzechowski, Nojszewski, Twarowski (46' Mróz), Jakóbczyk (46' Urbański), Dmitruk, Kopytov (80' Maluga), Grochowski (66' Wnuk), Andrzejuk, Konaszewski.

Żółte kartki: Rozmus – Mikołajewski.

W ekipie gospodarzy aż roi się od byłych piłkarzy Podlasia. W wyjściowym składzie pojawili się Szymon Kamiński i Marcin Pigiel. Na ławce rezerwowych zasiedli Rafał Kursa i Mateusz Jarzynka. Z kolei spośród trenera Macieja Oleksiuka, do Świdnika nie mógł wyjechać kontuzjowany Jarosław Kosieradzki. Szkoleniowiec zdecydował się na ławce rezerwowych posadzić dobrze spisujących się ostatnio Jana Mroza, Adriana Wnuka i Dominika Malugę, który ma na koncie 170 spotkań rozegranych w przeszłości w Avii.

Pierwszą groźną sytuację w 4. minucie skonstruowali gospodarze. Po rzucie rożnym piłkę głową uderzył Szymon Kamiński. Oskar Jeż bez problemów wybronił ten strzał. Trzy minuty później nieporozumienie obrońców Avii wykorzystał Szymon Twarowski. Przejął piłkę przed polem karnym i uderzył celnie, ale jego strzał nie zaskoczył Mateusza Białki. W 8. minucie, po fatalnym błędzie Eryka Mikołajewskiego, oko w oko z Jeżem stanął Michał Zuber i pokonał bialskiego bramkarza. Wyglądało na to, że lider „napoczął" rywala.

Podlasie ruszyło do odrabiania strat i pod bramką świdniczan dwukrotnie zrobiło się gorąco. Strzały Kacpra Jakóbczyka i Twarowskiego blokowali obrońcy gospodarzy. W rewanżu równie niebezpiecznie zrobiło się pod bramką Podlasia. Po rzucie rożnym piłka minęła Jeża, ale na szczęście żaden z piłkarzy Avii do niej nie dopadł.

W 21. minucie niewiele zabrakło do wyrównania wyniku. Z prawej strony daleko w pole karne Avii, z autu wrzucił piłkę Dawid Nojszewski. Ta spadła na głowę jednego z obrońców i szybowała do bramki. Końcówkami palców nad poprzeczkę wybił ją Białka. Chwilę później Jeż wyszedł wysoko z bramki i lobował go Dawid Łącki, na szczęście niecelnie.

W 25. minucie Tomasz Andrzejuk ograł Kamińskiego i strzelił z ponad dwudziestu metrów. Na posterunku był bramkarz Avii i wybił piłkę na róg. Po drugiej stronie boiska Dmytro Kopytov stracił piłkę przed polem karnym. Przejął ją Dave Djalme Assuncao i strzelił na bramkę. Szczęśliwie jeden z obrońców zablokował ten strzał.

W 35. minucie ponownie poprzeczka uratowała gospodarzy od utraty bramki po silnym strzale Mateusza Konaszewskiego. Chwilę później na strzał spoza szesnastki zdecydował się Kopytov i była to słuszna decyzja, bo piłka ugrzęzła w siatce bramki Avii. Na tablicy widniał wynik 1:1 i zapachniało sensacją...

Druga połowa rozpoczęła się od nacisku gospodarzy, ale wszystkie strzały świdniczan lądowały w rękawicach Jeża. Strzelali Kacper Orzechowski, Łącki oraz Zuber – wszyscy z tym samym efektem.

Pod bramką gospodarzy Podlasie pojawiło się dopiero w 64. minucie. Bialczanie wykonywali serię rzutów rożnych, jednak bez efektu bramkowego. W 72. minucie goście mieli też rzut wolny z lewej strony pola karnego. Piłka trafiła przed szesnastkę na nogę Jana Mroza. Ten uderzył mocno, ale bardzo niecelnie. Po chwili ponownie Mróz uderzał na bramkę Białki – znów niecelnie, tyle, że piłka poszybowałą bliżej celu niż poprzednio.

Groźnie zrobiło się jeszcze w 87. minucie, po rzucie rożnym dla gospodarzy, wykonywanym przez Ulicznego. Piłkę z siódmego metra głową uderzył niepilnowany Kamil Rozmus, na szczęście minęła światło bramki. Minutę później Kacper Jodłowski przymierzył z półdystansu, futbolówka odbiła się od poprzeczki i wyszła na aut bramkowy. Bramkarz Podlasia mógł odetchnąć z ulgą.

Wyniki 27. kolejki: Avia Świdnik – Podlasie Biała Podlaska 1:1, Cracovia II Kraków – Sokół Kolbuszowa Dolna 1:2, Korona II Kielce – Naprzód Jędrzejów 3:2, Pogoń-Sokół Lubaczów – Wisłoka Dębica 1:2, Siarka Tarnobrzeg – Czarni Połaniec 1:1, Sparta Kazimierza Wielka – Chełmianka Chełm 0:2, Stal Kraśnik – KSZO 1929 Ostrowiec Świętokrzyski 0:1, Star Starachowice – Wiślanie Skawina 2:0, Wisła II Kraków – Świdniczanka Świdnik 1:0.

Maciej Oleksiuk, trener Podlasia Biała Podlaska

Patrząc na reakcje moich zawodników po meczu możemy czuć delikatny niedosyt. Na boisku lidera rozgrywek potrafiliśmy przez dłuższy czas operować piłką, tworzyliśmy sytuacje, jednak finalnie zremisowaliśmy z liderem. Jako trener cenię i szanuję ten punkt. Jestem dumy z moich chłopaków, dziś wszyscy razem jako Podlasie stanęliśmy na wysokości zadania. Dziękuję kibicom, że byli dziś z nami i proszę o jeszcze większe wsparcie w kolejnych meczach o punkty.

III LIGA GRUPA IV			
1. Avia	27	60	67:29
2. KSZO	27	58	55:23
3. Chełmianka	27	55	48:24
4. Star	27	47	41:29
5. Wiślanie	27	46	47:40
6. Czarni	27	43	47:39
7. Korona II	27	43	51:45
8. Siarka	27	41	50:37
9. Pogoń-Sokół	27	41	47:34
10. Wisłoka	27	41	29:23
11. Podlasie	**27**	**38**	**43:42**
12. Wisła II	27	37	51:45
13. Naprzód (b)	27	34	41:45
14. Cracovia II (b)	27	26	29:53
15. Sokół (b)	27	24	27:48
16. Stal (b)	27	19	29:47
17. Świdniczanka	27	16	29:63
18. Sparta (b)	27	10	24:88

Najlepsi strzelcy: 18 goli – Paweł Mróz (Siarka Tarnobrzeg), **15 goli –** Oskar Majda (Pogoń-Sokół), Javier Mateo Ortíz (Czarni Połaniec), **14 goli** – Błażej Radwanek (Wiślanie), ... **8 goli – Jarosław Kosieradzki (Podlasie Biała Podlaska)**.

Następne mecze 24-26.04: Podlasie – Cracovia II (25.04 godz. 14:00), Chełmianka – Korona II, Czarni – Stal, KSZO – Pogoń-Sokół, Naprzód – Siarka, Sokół – Star, Świdniczanka – Sparta, Wisłoka – Wisła II, Wiślanie – Avia.

Porażka, która skomplikowała wszystko...

PIŁKA NOŻNA Młodzi piłkarze Podlasia Biała Podlaska długo mogli wierzyć w korzystny wynik w Płocku. Prowadzili do przerwy i mieli znakomitą okazję na podwyższenie, ale po zmianie stron całkowicie oddali inicjatywę i przegrali z Wisłą aż 1:4, komplikując swoją sytuację w walce o utrzymanie.

FOT. GERARD MAKSYMIUK

Po porażce z Wisłą Płock młodzi piłkarze Podlasia spadli na ostatnie miejsce w tabeli

SSM Wisła Płock – Podlasie U-17 Biała Podlaska 4:1 (0:1)

Bramki: Adaczyński 54', 83', Nadolski 85', Maćkiewicz 90' – Liczywek 9' (samobójcza)

Podlasie: Czmielewski – Szulc, Urbaniak-Jakubiec, Hasiuk (86 Treszczotko), Wołosowicz, Śnitko, Wyrzykowski, Romaniuk (46 Zaniewicz), Dobruk (85 Śledź), Gorzkiewicz (60 Masarz), Ostrowski (55 Kondraszuk).

Mecz zaczął się bardzo dobrze. W 9. minucie, po rzucie rożnym wykonanym przez Marcela Ostrowskiego, piłkę głową uderzył Adam Hasiuk, a ta odbijając się od Ksawerego Liczyweka znalazła drogę do bramki płocczan. W 15. minucie gospodarze po niefrasobliwym zachowaniu jednego z obrońców Podlasia uzyskali rzut karny. Obronił go Filip Czmielewski.

Druga połowa zaczęła się od znakomitej okazji niewykorzystanej przez bialczan. Marcel Dobruk znakomicie obsłużył Ostrowskiego, który wyszedł sam na sam z bramkarzem gospodarzy, niestety zmarnował doskonałą sytuację. Chwilę później padła bramka wyrównująca za sprawą Piotra Adaczyńskiego.

Młodzi bialczanie bardzo chcieli wygrać, by wyrwać się z dna tabeli. Niestety, po 80. minucie stracili trzy bramki z rzędu i musieli uznać wyższość rywala. Strzelali je kolejno Adaczyński w 83 minucie, dwie minuty później Artur Nadolski i w 90. minucie Aleksander Maćkiewicz.

Teraz Podlasie jedzie do Warszawy na mecz z Polonią, a tam o punkty będzie bardzo ciężko...

Wyniki 24. kolejki: Wisła Płock – Podlasie Biała Podlaska 4:1, Polonia Warszawa – ŁKS Łódź 5:0, Jagiellonia Białystok – Escola Warszawa 2:0, Talent Warszawa – Wisła Kraków 1:1, Stal Rzeszów – Resovia Rzeszów 2:1, Widzew Łódź – Hutnik Kraków 1:1, Legia Warszawa – Stomil Olsztyn 5:1, Korona Kielce – AKS SMS Łódź 2:2.

Miłosz Storto, trener AP Podlasie Biała Podlaska

Mocno skomplikowaliśmy sobie sytuacje na sześć kolejek przed końcem ale póki wszystko jest w naszych rękach wierzymy w osiągnięcie końcowego celu w rozgrywkach. Nie możemy jednak tak wypuszczać z rąk meczu, w którym prowadzimy i mamy stuprocentową sytuację na 2:0. Może za bardzo chcieliśmy dziś zdobyć komplet punktów, może powinniśmy przypilnować remisu ale my chcemy wygrywać i to wpajamy naszym zawodnikom. Czasami tak jak dziś, obraca się to przeciwko nam. Musimy się szybko pozbierać i w końcu zrozumieć jak ważne są detale a różnica między zwycięstwem a porażką minimalna.

CLJ U-17 GRUPA WSCHODNIA			
1. Legia	24	64	97:20
2. Wisła K.	24	43	42:28
3. Jagiellonia	24	45	61:47
4. Widzew	24	41	55:43
5. SMS	24	40	42:33
6. Polonia (m)	24	41	60:38
7. Stal	24	40	51:40
8. Escola	24	37	38:39
9. Korona	24	33	47:43
10. Stomil (b)	24	25	37:45
11. ŁKS (b)	24	24	38:59
12. Talent (b)	24	23	35:49
13. Hutnik	24	20	29:63
14. Wisła P.	24	18	24:47
15. Resovia	24	18	23:49
16. Podlasie (b)	**24**	**18**	**37:73**

Najlepsi strzelcy: 25 goli – Daniił Pyłypczuk (Legia), **14 goli –** Michał Olechnowicz (Widzew), **13 goli – Szymon Twarowski (Podlasie)**.

Najbliższe mecze 25-26.04: Polonia – Podlasie (25.04 godz. 12:00), Jagiellonia – Escola, Talent – Wisła K., Stal – Resovia, Widzew – Hutnik, Legia – Stomil, Korona – SMS.

Piotr Frankowski

eprasa.pl 7c679a80ef

SPORT
www.slowopodlasia.pl

TAXI PODLASIE
www.taxipodlasie.pl
667 111 444 | 83 19621
LIMUZYNY DO ŚLUBU: Rolls-Royce • Lincoln 508 073 700
POBIERZ APLIKACJĘ
REKLAMA ID: 12970

slowopodlasia.pl
facebook.com/tygodnik.slowo.podlasia

Godzina czekania, 60 minut problemów

AZS AWF poległ pod Grunwaldem

FOT. GERARD MAKSYMIUK

Bramkarze Grunwaldu byli momentami nie do przejścia dla akademików

PIŁKA RĘCZNA Z ponad godzinnym opóźnieniem rozpoczął się mecz AZS AWF Biała Podlaska z Grunwaldem w Poznaniu. Ta sytuacja wyraźnie wybiła z rytmu piłkarzy ręcznych z Białej Podlaskiej. AZS AWF długo nie potrafił odnaleźć się na parkiecie i po słabym, pełnym błędów meczu przegrał z Grunwaldem Poznań aż 19:28.

PIOTR FRANKOWSKI

Enea WKS Grunwald Poznań – AKPR AZS AWF Biała Podlaska 28:19 (9:5)

Grunwald: Tarko 1, Wysocki – Bujok 5, Płoski 4, Przybylski 4, Krzywicki 3, Mejza 2, Siejek 2, Skórka 2, Wagner 2, Bujnowski 1, Pacześny 1, Stachowiak 1, Nowicki. **Kary:** 10 min (Krzywicki, Mejza, Pacześny, Stachowiak).

AZS AWF: Kwiatkowski, Solnica – Antoniak 3, Lewalski 3, Reszczyński 3, Lewandowski 2, Petlak 2, Tarasiuk 2, Andrzejewski 1, Błaszczak 1, Burzyński 1, Grzenkowicz 1, Chepyha, Książka. **Kary:** 4 min (Lewandowski, Błaszczak).

Z powodu awarii klimatyzacji na hali w Poznaniu mecz opóźnił się o ponad godzinę. Spotkanie nie mogło być rozgrywane, gdyż z instalacji na parkiet po prostu lała się woda. Po godzinie oczekiwania mecz rozpoczęto. Widać było, że miało to spory wpływ na postawę obu ekip.

Pierwszą bramkę zdobył Adam Pacześny w 5. minucie. Dla AZS pierwsze trafienie zaliczył dwie minuty później Jakub Tarasiuk i była to bramka na 1:1. Dopiero w 13. minucie na tablicy widniał wynik 2:2! Pierwsi otrząsnęli się tego z letargu gospodarze i pomiędzy 14. a 17. minutą zdobyli cztery bramki z rzędu, na które akadamicy nie potrafili odpowiedzieć w żaden sposób. W końcówce pierwszej połowy gra wróciła do stylu z początku meczu. Ostatnie dziesięć minut zakończyło się wynikiem 3:3, a cała pierwsza połowa – 9:5 dla gospodarzy.

Druga część meczu rozpoczęła się od dobrej i skutecznej gry bialczan, którzy w 39. minucie doprowadzili do wyniku 10:12. Niestety później skuteczność akademików była zatrważająco słaba – zwłaszcza z rzutów karnych. Na osiem prób udało im się zaledwie cztery razy umieścić piłkę w bramce.

W 54. minucie Grunwald objął prowadzenie 23:15 i stało się jasne, że akademicy wrócą do domu bez punktów. Dwie bramki zdobyte w ostatniej minucie meczu przez Mikołaja Przybylskiego przypieczętowały wygraną „wojskowych" 28:19.

W najbliższej kolejce do Białej Podlaskiej przyjedzie Jurand Ciechanów. Będzie okazja do rehabilitacji za porażkę w Poznaniu.

Wyniki 23. kolejki: Enea WKS Grunwald Poznań – AZS AWF Biała Podlaska 28:19, Padwa Zamość – WKS Śląsk Wrocław 26:32, Grot Blachy Pruszyński Aniliana Łódź – Sandra Spa Pogoń Szczecin 28:33, Energa Gwardia Koszalin – AZS UW Warszawa 38:31, Siódemka Miedź Legnica – SMS ZPRP Kielce 31:31 k. 4:5, Rajbud Development Stal Gorzów – AZS AGH Kraków 26:27, Jurand Ciechanów – Nielba Wągrowiec 35:33.

Łukasz Kandora, trener AZS AWF Biała Podlaska

Nie dojechaliśmy mentalnie na ten mecz. Nie wiem co się stało, ale przeszliśmy obok spotkania. Brak zaangażowania, indywidualne nieskuteczne akcje oraz niewykorzystane stuprocentowe sytuacje rzutowe. Ciężko się to oglądało. Musimy się pozbierać przed kolejnym spotkaniem w lidze.

LIGA CENTRALNA		
1. Śląsk (s)	23	58 748:614
2. Pogoń	23	53 742:684
3. Stal	23	47 726:694
4. AZS AGH (b)	23	49 761:679
5. Grunwald	23	46 671:631
6. Jurand	23	39 762:702
7. Padwa	23	34 696:681
8. AZS AWF	**23**	**32 689:683**
9. Nielba	23	31 760:777
10. Miedź	23	28 704:749
11. Anilana	23	24 668:725
12. Gwardia	23	21 609:671
13. SMS	23	18 694:771
14. AZS UW (b)	23	3 655:834

Najlepsi strzelcy: 177 bramek – Igor Drzazgowski (Stal), **170 bramek** – Jakub Polok (Pogoń), **166 bramek** – Łukasz Gierak (Nielba), **84 bramek – Jakub Tarasiuk (AZS AWF)**

Następne mecze 24-26.04.2026: **AZS AWF – Jurand (25.04. godz. 17:00),** Śląsk – Grunwald,- Nielba – Stal, AZS AGH – Miedź, SMS – Gwardia, AZS UW – Anilana, Pogoń – Padwa.

Olimpia na tarczy

PIŁKA RĘCZNA Młodzi szczypiorniści Olimpii Biała Podlaska nie zdołali wywalczyć awansu do ćwierćfinału Mistrzostw Polski podczas turnieju w Olecku. Bialczanie przegrali wszystkie trzy spotkania i zajęli czwarte miejsce w grupie i ostatecznie zostali sklasyfikowani na pozycjach 13-16 w kraju

FOT. OLIMPIA BIAŁA PODLASKA

Bialczanie zatrzymali się na 1/8 Mistrzostw Polski

Oto wyniki podopiecznych Jakuba Tarasiuka i Bartosza Ziółkowskiego:

WKS Śląsk Wrocław – UKS Olimpia Biała Podlaska 36:25 (19:14)

Olimpia: Lipka, Semeniuk – Bahonko 6, H. Artemiuk 4, Bieliński 4, Korpysz 3, Niemyski 3, Kozakiewicz 2, Łącki 1, Winnicki 1, Zuzula, D. Artemiuk, Dowalewski, Kozak, Polak, Trębicki. **Kary:** 6 min (Bieliński, Niemyski, Kozak)

MLKS Czarni Olecko – UKS Olimpia Biała Podlaska 38:30 (19:12)

Olimpia: Lipka, Semeniuk – Niemyski 7, Zuzula 6, Bieliński 5, H. Artemiuk 3, Polak 3, Bahonko 2, D. Artemiuk 1, Korpysz 1, Kozak 1, Kozakiewicz, Dowalewski, Łącki, Trębicki, Winnicki. **Kary:** 12 min (Bieliński 4, Niemyski, Zuzula, H. Artemiuk, Kozakiewicz)

UKS Olimpia Biała Podlaska – SPR Górnik II Zabrze 30:42 (13:19)

Olimpia: Lipka, Semeniuk – Bialiński 7, Niemyski 7, Polak 4, H. Artemiuk 2, Bahonko 2, Kozak 2, Łącki 2, D. Artemiuk 1, Korpysz 1, Winnicki 1, Zuzula 1, Dowalewski, Kozakiewicz, Trębicki. **Kary:** 16 min (H. Artemiuk, Kozak, Kozakiewicz po 4 min, Niemyski, Zuzula po 2)

(pf)

SPORTOWY ROZKŁAD JAZDY

Środa 22.04.2026

Piłka nożna, IV liga lubelska: Łada 1949 Biłgoraj – Huragan Międzyrzec (godz. 17:00), Tur Milejów – Orlęta Radzyń Podlaski (godz. 18:00).

Sobota 25.04.2026

Piłka ręczna, Centralna Liga: AKPR AZS AWF Biała Podlaska – Jurand Ciechanów (godz. 17:00).

Piłka nożna, III liga grupa IV: Podlasie Biała Podlaska – Cracovia II Kraków (godz. 14:00)

Piłka nożna, IV liga lubelska: Huragan Międzyrzec Podlaski – Lewart Lubartów (godz. 14:00).

Piłka nożna, Klasa Okręgowa: LKS Milanów – Unia Żabików (godz. 11:00), LZS Sielczyk – ŁKS Łazy (godz. 15:00).

Piłka nożna, Centralna Liga Juniorów U-17 grupa wschodnia: Polonia Warszawa – Podlasie Biała Podlaska (godz. 12:00)

Niedziela 26.04.2026

Piłka nożna, IV liga lubelska: Orlęta Radzyń Podlaski – Start Krasnystaw (godz. 16:00)

Piłka nożna, Klasa Okręgowa: Absolwent Domaszewnica – Victoria Parczew (godz. 12:00), Bizon Jeleniec – Orzeł Czemierniki (godz. 14:00), Unia Krzywda – Grom Kąkolewnica, Sokół Adamów – Kujawiak Stanin (oba godz. 15:00), Lutnia Piszczac – KS Drelów (godz. 16:00), Az-Bud Komarówka Podlaska – Podlasie II Biała Podlaska (godz. 16:30).

Piłka nożna, A Klasa grupa I: Granica Terespol – Tytan Wisznice, Dąb Dębowa Kłoda – GLKS Rokitno, Twierdza Kobylany – Wodnik Siemień, Olimpia Jabłoń – LZS Dobryń (wszystkie godz. 12:00)

Piłka nożna, A Klasa grupa II: Orlęta Gołaszyn – Ar-Tig Huta Dąbrowa, Orlęta II Łuków – Armaty Stoczek Łukowski, Dwernicki Stoczek Łukowski – Polesie Serokomla, Olimpia Okrzeja – Bad Boys Zastawie, Gręzovia Gręzówka – Tur Turze Rogi (wszystkie godz. 15:00).

Piłka nożna, B Klasa grupa I: Az-Bud II Komarówka Podlaska – SRG Sławatycze (godz. 11:00), Unia II Żabików – Victoria II Parczew (godz. 14:00), Lutnia II Piszczac – Janowia Janów Podlaski (godz. 15:00).

Piłka nożna, B Klasa grupa II: Bystrzyca Borki – Lesovia Trzebieszów, Wóldom Wólka Domaszewska – Orkan Wojcieszków (godz. 12:00), Wenus Oszczepalin – Start Gózd (godz. 15:00).

Poniedziałek 27.04.2026

Brydż sportowy, Korespondencyjne Mistrzostwa Polski na imp-y: ul. Terebelska 49a Biała Podlaska (godz. 18:00).

(pf)

eprasa.pl 7c679a80ef