STUDNIÓWKI ZSLIA Str. 10-11 • ZSLIT Str. 24-25

Reklama
OPTOMETRYSTA
BADANIE WZROKU

501 713 717
EXPRESS OPTYK • obok NETTO

100% POLSKIEGO KAPITAŁU
Tygodnik Tucholski
tygodnik.pl
ISSN 1234-6314
nr 4 (1769) 29 stycznia 2026
cena 5,50 zł (w tym 5% VAT)


Fot. Kamil Tajl

PARALIŻ

„To będzie bardzo droga zima”

W poniedziałek 25 osób zgłosiło się do szpitala z urazami ortopedycznymi. Zimowe warunki przetestowały naszą cierpliwość i odporność na zjawiska, z którymi na co dzień nie mamy do czynienia. Nie zabrakło jednak komentarzy sfrustrowanych kierowców czy przechodniów na krytyczne sytuacje, które miały miejsce w trakcie marznących opadów deszczów. Na niektórych drogach ruch praktycznie stanął. Bardzo źle mogło skończyć się korzystanie z chodników. Zgłaszamy się do służb i firmy dbającej o utrzymanie zimowe.

Str. 2-3

Urbański kontra wójt Kożuch przed sądem. Budowlaniec domaga się pieniędzy od gminy Śliwice

Str. 13





Paweł Weltrowski walczy z nowotworem. Szansą leczenie za granicą

Str. 6

Dramatyczna historia. Znaleziono go w przedsionku banku



Mieszkańcy od lat znali go z ulic Tucholi. Zdarzyło się już wcześniej, że ktoś z Tucholan ruszył mu na pomoc.

Str. 12

W spółdzielni mieszkaniowej chodniki odśnieżają także kobiety. – Czy do takich prac nie ma mężczyzn? – pyta czytelniczka

Str. 4

Reklama


9 771234 631605
indeks 367915

eprasa.pl 7ef78d3863

-4 stopnie i zamarzający deszcz. Jak wygrać z taką pogodą?

PARALIŻ. „To będzie bardzo droga zima”

Poniedziałkowe warunki przetestowały naszą cierpliwość i odporność na zjawiska, z którymi na co dzień nie mamy do czynienia. Nie zabrakło komentarzy sfrustrowanych kierowców czy przechodniów na krytyczne sytuacje, które miały miejsce w trakcie marznących opadów deszczów. Na niektórych drogach ruch praktycznie stanął. Bardzo źle mogło skończyć się korzystanie z chodników. Zgłaszamy się do służb i firmy dbającej o utrzymanie zimowe o odniesienie do sytuacji, która nawiedziła region w poniedziałek 26 stycznia.

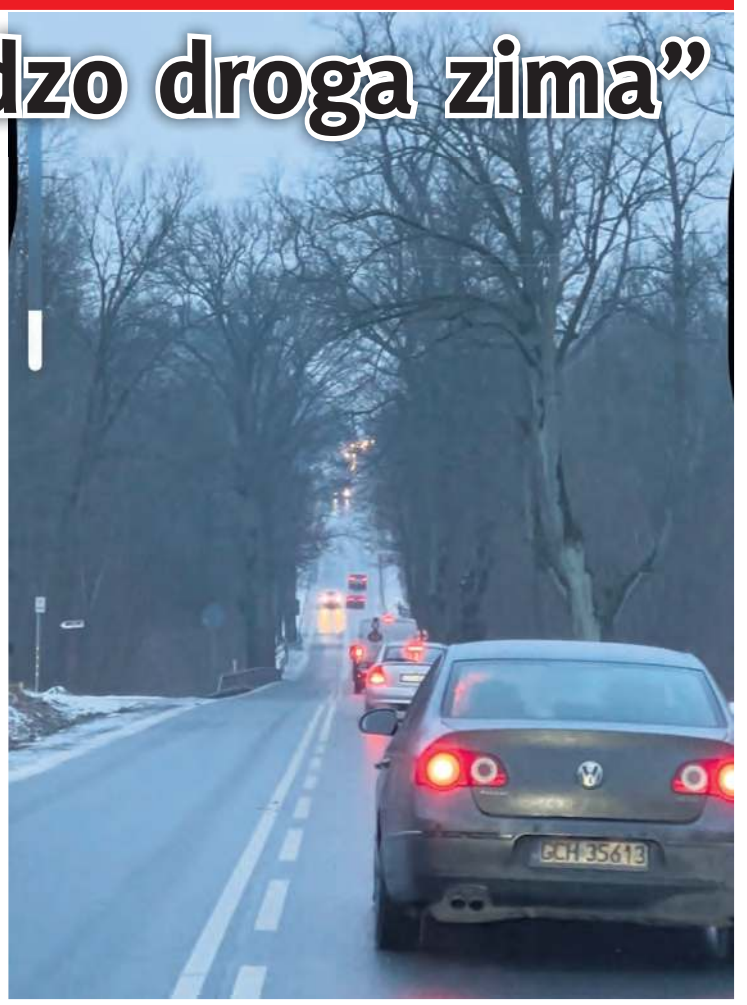

Poniedziałek, ok. godz. 7:30. Pierwsze efekty marznącego deszczy przy -4 stopniach na drodze Tuchola – Mąkowarsko, która zamieniła się w lodowisko. Przez kolejne godziny na jednym z pasów tworzył się coraz dłuższy sznur ciężarówek, które nie były w stanie pokonać znanych kierowcom podjazdów w Motylu. Fot. (pp)

Jak przekazuje Komenda Powiatowa Policji w Tucholi, tego dnia na drogach naszego powiatu doszło do czterech kolizji i jednego wypadku drogowego. Najpoważniejsze w skutkach zdarzenie miało miejsce w Śliwicach na ul. Czerskiej, o czym piszemy w osobnym artykule na stronie 3.

– Przy obecnych warunkach pogodowych znacznie wydłuża się droga hamowania i bardzo łatwo wpaść w poślizg. Zmniejszenie prędkości i zachowanie bezpiecznej odległości od poprzedzającego nas pojazdu z pewnością pozytywnie wpłynie na bezpieczeństwo wszystkich użytkowników dróg – przestrzega tucholska komenda.

Strażacy z Komendy Powiatowej Państwowej Straży Pożarnej w Tucholi, w związku z poniedziałkową gołoledzią, interweniowali dwukrotnie. Z jednostki pierwszy raz wyjechali do kolizji między Tucholą a Małym Medromierzem. Druga interwencja związana była z wypadkiem w Śliwicach. Warunki pogodowe, jakie obserwowaliśmy w poniedziałek, były problematyczne nie tylko dla mieszkańców, ale także służb. O tym opowiada nam oficer prasowy tucholskich strażaków **Grzegorz Polok**.

– Do wypadku w Śliwicach jechałem z prędkością 30-40 km/h. Jeździmy samochodami ciężarowymi, więc to wymaga specjalnych umiejętności jazdy w tak trudnych warunkach atmosferycznych. Także w przypadku służb ratowniczych czas dojazdu w takiej sytuacji może znacząco się wydłużyć. Na szczęście było to blisko Śliwic, więc OSP pojawiło się na miejscu bardzo szybko. Nam z Tucholi czas dojazdu wydłużył się co najmniej o 100 procent. Zamiast pół godziny, była to godzina przy maksymalnym skupieniu – zwraca uwagę strażak.

Policja i straż podkreślają, że marznące opady deszczu powodują specyficzne warunki na drodze, dlatego zalecane jest zachowanie szczególnej ostrożności i rozsądku. Przede wszystkim w takich warunkach, jeżeli ktoś nie musi wyjeżdżać, powinien pozostać w domu.

Jak sytuacja wyglądała w Tucholi i okolicach?

Walkę z gołoledzią podjęły służby drogowe. W publikowanych przez nas postach na naszych social mediach – o kolejnych skutkach marznącego deszczu, przewijały się komentarze niepochlebne i krytyczne dot. pracy drogowców, ale niektórzy dodawali też otuchy i pisali z wyrozumiałością. Dużo wspominano o drogach i chodnikach na terenie Tucholi. Zgłaszamy się do wydziału infrastruktury i planowania przestrzennego Urzędu Miejskiego w Tucholi.

– Od wczesnych godzin rannych sprzęt na drogach gminnych pracował nieustannie i było tak do godzin wieczornych. Posypywane były drogi i chodniki, które są uwzględnione w przetargu – słyszymy od kierownika wydziału **Waldemara Walkowiaka**.



Wtorek (27 stycznia), tego dnia warunki również były trudne, ale z pewnością nie aż tak, jak w poniedziałek. Auto ciężarowe wypadło z drogi powiatowej Woziwoda – Gutowiec. Kierowcy na szczęście nic się nie stało. Fot. Kamil Tajl

Urzędnik dodaje, że ani z terenu miasta, ani dróg wiejskich nie było żadnej informacji o nieprzejezdności i żaden zator się nie stworzył. Prowadzone przez służby działania przy takiej pogodzie można nazwać pracami syzyfowymi. Na sypany materiał nadal padał deszcz i zamarzał.

– Tak to wygląda przy marznącym deszczu i gołoledzi. Deszcz zaczął padać ok. godz. 7:00 przy temperaturze -4 stopni. Swoje czynności powtarzaliśmy szczególnie w samym mieście, gdzie ruch jest największy. Zawsze zaczyna się od centrum, bo tu drogi są w wyższym standardzie utrzymania. Potem przechodziliśmy na osiedla. Byliśmy w stałym kontakcie z wykonawcą utrzymania zimowego [Zakład Sprzętowo-Transportowy Czesław Pawłowski – przyp. redakcji]. Odbieraliśmy telefony od mieszkańców z różnymi sygnałami dotyczącymi konieczności posypywania. Przekazywaliśmy je wykonawcy, ale on działał zgodnie z ustalonymi zasadami: od centrum na obrzeża – tłumaczy Waldemar Walkowiak.

Materiału na zimę wystarczy

O poniedziałkowych działaniach służb drogowych rozmawiamy z właścicielem firmy zajmującej się „akcją zima” w Tucholi. **Czesław Pawłowski** podkreśla, że poniedziałek nie był pierwszym takim epizodem. Pytamy go, czy dostępna jest wystarczająca ilość materiału drogowego. Ile wysypano go na drogi w ostatni poniedziałek?

– Zimowym utrzymaniem dróg zajmuję się ponad 35 lat i taka zima, jak obecnie, nie robi na mnie wrażenia. Materiał do zimowego utrzymania dróg i chodników mamy zabezpieczony i na pewno wystarczy go na całą zimę. Uważam, że mimo wyjątkowych warunków, jak te poniedziałkowe radzimy sobie nieźle, a wszystkie ulice były przejezdne, choć śliskość chwilami występowała, ponieważ posypywanie trzeba było wykonywać kilkukrotnie, aby był jakikolwiek efekt. W akcji uczestniczyliśmy od wczesnych godzin rannych do godziny 23:00. Zużyliśmy około 190 ton mieszanki piaskowo-solnej na terenie miasta i Małego Mędromierza. W poniedziałek uzupełnialiśmy również dwukrotnie skrzynki z mieszanką piaskowo-solną. W akcji uczestniczyły trzy pługosolarki i trzy sprzęty do utrzymania chodników. Jeżeli występowały jakiekolwiek utrudnienia, to z góry przepraszamy i staramy się, aby utrudnień było jak najmniej – tłumaczy nam Czesław Pawłowski dodając, że osobiście monitoruje sytuację w terenie.

Bardzo droga zima. Już wydali prawie 3 mln zł więcej niż przez całą poprzednią zimę

„Tygodnik Tucholski” miał okazję w poniedziałek jechać drogami wojewódzkimi. Rano, gdy marznący deszcz zbierał pierwsze żniwo, znaleźliśmy się w Motylu na drodze Tuchola – Mąkowarsko. Przez kilka godzin z podjazdami nie były w stanie poradzić sobie ciężarówki. Rano „tańczyły” na tym odcinku także samochody osobowe. O podobnej porze tiry stanęły w Brzuchowie, na drodze wojewódzkiej Tuchola – Sępólno Kraj.

– W poniedziałek piaskarki przejechały tymi trasami czterokrotnie, posypując je mieszanką soli i piasku. Nad ranem przy silnie zmrożonej ziemi i trwających marznących opadach materiał wysypany nocą spływał i zamarzał, dlatego sprzęt kursował przez cały dzień. Wszystkie pojazdy biorące udział w akcji są wyposażone w nadajniki GPS i dokładnie

Reklama, ogłoszenie płatne

Wójt Gminy Kęsowo podaje do publicznej wiadomości,

że na tablicy ogłoszeń w siedzibie Urzędu Gminy w Kęsowie oraz na stronie internetowej www.bip.kesowo.pl 29.01.2026 r. został wywieszony na okres 21 dni wykaz nieruchomości przeznaczonych do najmu.

SKŁAD WĘGLA
- ekogroszek
- groszek
- orzech
- kostka

Ceny od 1170 zł/t
Tuchola, Bysław, Cekcyn, Gostycyn
PRĘTY 3 zł/kg
609 068 202

DIAMOND FINANCE UBEZPIECZENIA
znajdziemy dla Ciebie najlepszą ofertę
Maciej Czoska
UBEZPIECZENIA
OC/AC MAJĄTEK SZKOLNE
ZDROWOTNE FIRMOWE GRUPOWE
TURYSTYCZNE
ul.Karasiewicza 3, 89-500 Tuchola tel. 883 005 269
Ponadto: sprzedaż biletów autokarowych zagranicznych SINDBAD

eprasa.pl 7ef78d3863

monitorujemy ich pracę – tłumaczy rzecznik Zarządu Dróg Wojewódzkich w Bydgoszczy **Michał Sitarek** zapewniając, że w opisywanej sytuacji drogowcy nie czekali na ustanie opadów i sprzęt wysyłany był wcześniej. ZDW tłumaczy, że na bieżąco zakupuje tzw. materiały uszorstniające.

– Przed zimą zgromadziliśmy też odpowiednie zapasy. W 12 magazynach oraz na 12 składowiskach mamy niezbędną sól – ok. 9000 ton oraz mieszanki piasku i soli. Dodatkowo możemy w trudnych sytuacjach przesuwać materiały do zimowego utrzymania pomiędzy rejonami – wyjaśnia Michał Sitarek. Oświadcza już teraz, że z pewnością aktualna zima będzie bardzo droga.

– Przez trzy miesiące w tym sezonie wydaliśmy już 11,5 mln zł. Przed nami kolejne wydatki. Dla porównania w poprzednim sezonie na całą zimę (od listopada do marca) wydaliśmy 8,7 mln zł – mówi rzecznik Dróg Wojewódzkich. Przy okazji apeluje też do kierowców:

– Nie wszyscy przepuszczali piaskarki podczas pracy, co potęgowało problemy, spowalniało pracę sprzętu. Dlatego jeszcze raz apelujemy, by w tak ekstremalnych warunkach traktować służby zimowego utrzymania dróg jak pojazdy uprzywilejowane – umożliwić przejazd jeśli to konieczne pod prąd. Zdecydowanie odradzamy też wyprzedzanie pracujących piaskarek lub pługów – kończy przedstawiciel drogowców.

Solarki wpadały w poślizg i utykały na poboczach

O poniedziałkowej gołoledzi rozmawiamy z dyrektorem Zarządu Dróg Powiatowych w Tucholi – **Arkadiuszem Malinowskim**. Zwraca on uwagę, że podczas ubiegłorocznej zimy, w sezonie 2024/2025 soli zakupiono na kwotę ok. 40.000 zł. Podczas trwającej zimy, tylko do środy (28 stycznia), suma zapłacona za sól to już ok. 180.000 zł. Zakupiono także 1200 ton piasku.

ZDP 26 stycznia (poniedziałek) prace rozpoczął o godzinie 3:00 nad ranem. Słyszymy, że na terenie powiatu pracowało sześć jednostek sprzętowych przydzielonych na każda gminę. Tego dnia drogowcy z powiatu działania skończyli o 22:00. Po kilkugodzinnej przerwie we wtorek (27 stycznia) ruszyli na drogi o 3:00 i pracowali do 23:30.

– Ze względu na trudności z dojazdem solarek, na wzniesieniach odcinki posypywane były dodatkowo ręcznie przez pracowników liniowych ZDP. Mierzyliśmy się z utrudnieniami podczas prac. Pojazdy ciężarowe blokowały dojazd solarek w miejsca newralgiczne. Blokowały cały pas jezdni i nie było możliwości ich ominięcia. Solarki poruszały się z prędkości od 1 do 10 km/h. Ze względu na lód pojazdy te nawet przy takiej prędkości wpadały w poślizg. Mieliśmy trzy sytuacje, w których solarki wpadły w poślizg i utknęły w poboczu. W związku z powyższym, solarka została wyłączona aż do momentu jej wyciągnięcia na drogę. Dojazd do tego sprzętu był z kolei utrudniony przez uczestników ruchu, którzy zablokowali drogi – odnosi się do poniedziałkowych wydarzeń Arkadiusz Malinowski.

Jak słyszymy od dyrektora ZDP tylko w poniedziałek na drogi wysypano 300 ton mieszaki, której koszt to około 60.000 zł. Z kolei koszt użytego tego dnia sprzętu, szacuje się na kwotę 62.000 złotych.

Ile osób zgłosiło się do szpitala?

W poniedziałek było tak ślisko, że dobrą alternatywą do poruszania się wydawały się łyżwy. W komentarzach pod postami na naszych social mediach obserwatorzy publikowali nagrania z takimi wyczynami. Śmiałków było jednak niewielu. Trudna sytuacja na drogach i chodnikach przekłada się na to, co działo się w Szpitalu Tucholskim. Do placówki zgłaszali się pacjenci z urazami ortopedycznymi. Według udostępnionej przez szpital statystyki, po ostatnich warunkach pogodowych odnotowano „zwiększenie się liczby pacjentów z urazami do 25 osób, zarówno na izbie przyjęć, jak i do poradni specjalistycznych".

Po raz drugi w ciągu dwóch tygodni na jeden dzień – wtorek 27 stycznia – zostały zamknięte szkoły ponadpodstawowe (powiatowe) i prawie wszystkie podstawowe (gminne). Wyjątkiem była tutaj Szkoła Podstawowa nr 3, która nie odwołała lekcji.

We wtorek na szczęście na drogach było dużo spokojniej, ale doszło do niebezpiecznej sytuacji z udziałem auta ciężarowego. Zdjęcie dołączemy do artykułu.

Anna Lipska, Piotr Paterski

Reklama



Reklama



W autach były także dzieci

Wypadek dwóch busów. 9 osób zabranych do szpitali



Do fatalnie wyglądającego zderzenia dwóch busów doszło w Śliwicach na ul. Czerskiej około godz. 8:40 w poniedziałek (26 stycznia). Na miejscu bardzo długo działały służby, były tam jeszcze po godzinie 12:00. Droga najpierw była nieprzejezdna, potem ruch odbywał się wahadłowo. Jakie są skutki i przyczyna wypadku?

Jak informują tucholskie służby, w poniedziałek (26 stycznia) około godziny 8:40 w Śliwicach na ul. Czerskiej, doszło do zdarzenia drogowego na drodze powiatowej poza obszarem zabudowanym.

Policjanci z Komendy Powiatowej Policji wstępnie ustalili, że z uwagi na oblodzoną nawierzchnię drogi, 51-letni kierowca Opla stracił panowanie nad pojazdem i zderzył się z jadącym z przeciwka Volkswagenem, którym kierował 38-letni mężczyzna. W wyniku siły uderzenia opel dachował.

W sumie autami podróżowało 11 osób, z czego 9 zostało przetransportowanych do szpitali. Ostatecznie hospitalizacji wymagał 54-letni pasażer Opla. Dwoje dzieci w wieku 11 i 14 lat oraz 38-letni mężczyzna pozostali w placówkach na obserwacji.

Jak informuje tucholska KPP, policjanci wykonali oględziny rozbitych pojazdów oraz miejsca zdarzenia. Przesłuchano świadków. Dopiero prowadzone postępowanie pozwoli ustalić dokładne okoliczności wypadku.

Służby już wcześniej poinformowały, że Volkswagenem podróżowali kierowca i 6 pasażerów, a Oplem kierowca i 3 pasażerów. Busem marki Opel kierował 51-latek z powiatu lipnowskiego, a VW 38-latek z gm. Czersk. Obaj kierowcy posiadają uprawnienia i byli trzeźwi. Na miejscu czynności wykonywali funkcjonariusze policji, strażacy z JRG Tuchola i OSP z: Śliwic, Rosochatki, Kręga, Lińska oraz kilka zespołów ratownictwa medycznego.

Anna Lipska,
fot. Arkadiusz Lorbiecki



Poniedziałkowy wypadek odbił się szerokim echem w całym kraju. Informacje na jego temat trafiły do mediów ogólnopolskich.

Kolizja zakończona mandatem



Ruchem na miejscu zdarzenia kierowali tucholscy strażacy.

W poniedziałek (26 stycznia) od samego rana kierowcy jak i piesi borykali się z nieprzyjazną aurą – oblodzone jezdnie i chodniki były udręką.

Jak informuje tucholska komenda policji do zdarzenia drogowego między Tucholą a Małym Mędromierzem doszło około godziny 6:55 na drodze wojewódzkiej numer 241. Zderzyły się dwa samochody osobowe.

– Policjanci ustalili, że kierująca pojazdem marki Volkswagen (27-latka z gminy Tuchola), wyjeżdżając z drogi podporządkowanej, nie ustąpiła pierwszeństwa i uderzyła w bok pojazdu marki audi, którym kierował 51-letni mężczyzna z gminy Kęsowo – przekazuje oficer prasowy KPP w Tucholi **Łukasz Tomaszewski**.



Marznący deszcz szybko zaczął zbierać swoje żniwo.

Pojazdami łącznie podróżowało 5 osób. Jedna została poszkodowana i zabrana do szpitala na badania. Jednak jak dowiadujemy się od rzecznika, nie wymagała hospitalizacji. Na kierującą pojazdem marki VW nałożono mandat karny.

Tekst i fot. Anna Lipska

eprasa.pl 7ef78d3863

W spółdzielni mieszkaniowej chodniki odśnieżają także kobiety. – Czy do takich prac nie ma mężczyzn? – pyta czytelniczka

Panią Aldonę poruszył widok pracownic Spółdzielni Mieszkaniowej Lokatorsko-Własnościowej w Tucholi, które walczą ze skutkami gołoledzi. Czy taki podział obowiązków jest właściwy?

Tegoroczna zima daje się we znaki nie tylko kierowcom, ale także pieszym, którzy niepewnym krokiem przemierzają dedykowane im trakty. Pokonywanym dystansom – czy to do auta, osiedlowego sklepu czy innej placówki – towarzyszą nierzadko przekleństwa oraz walka o utrzymanie równowagi. Ale nie o tym będzie ten tekst.

W związku z telefonem, który do naszej redakcji wykonała pani **Aldona**, przyglądamy się kto, na terenie największej spółdzielni mieszkaniowej stara się łagodzić skutki gołoledzi na chodnikach. Konkretnie chodzi o przedstawicielki płci pięknej.

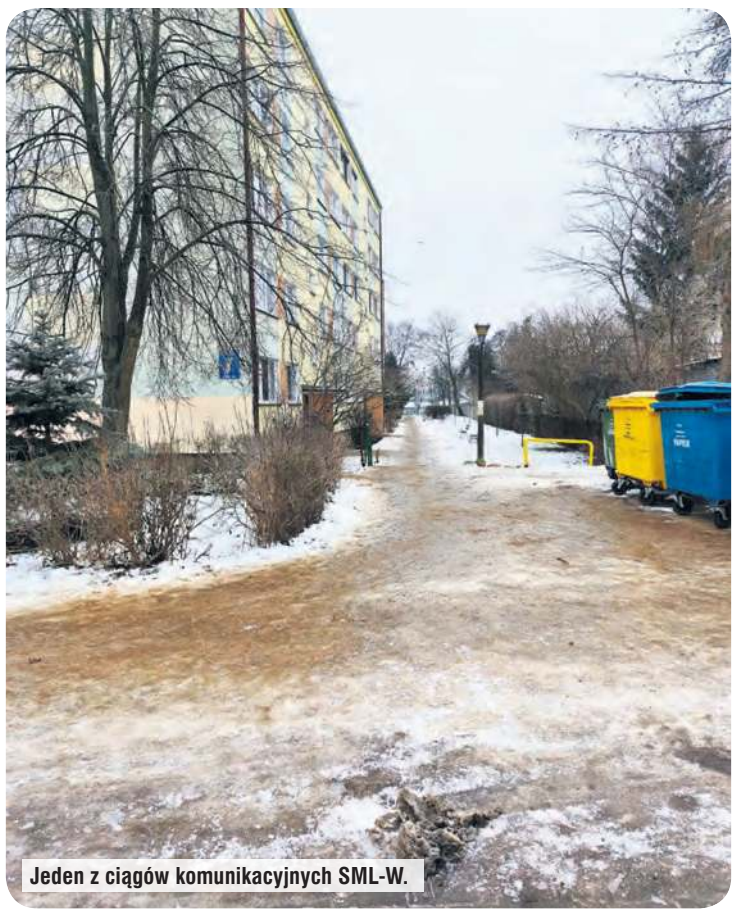

Jeden z ciągów komunikacyjnych SML-W.

Czy sprzątaczki są przeciążone?

Nasza rozmówczyni nie szczędzi krytycznych uwag wobec zarządu Spółdzielni Mieszkaniowej Lokatorsko-Własnościowej w Tucholi. Jak przyznaje pani Aldona, widok kobiet dźwigających ciężkie wiadra z piaskiem niezwykle ją poruszył.

– Jestem pod wrażeniem, że tak ciężką pracę wykonują kobiety. Obserwowałam, jak te panie dźwigają wiadra wypełnione piaskiem i posypują chodniki. Wydaje mi się, że one są przeciążone. Dziwię się, że spółdzielnia obarcza takim zajęciem kobiety. Moim zdaniem takie prace powinni wykonywać mężczyźni, a jeśli już zleca się je kobietom, to dla ułatwienia powinny otrzymać chociaż wózki, aby nie musiały nosić wiader z piaskiem. Swoją drogą ciekawe, czy w tej sytuacji nie zostały naruszone normy BHP – mówi czytelniczka „Tygodnika”.

Obowiązujące normy dźwigania dla pracowników według przepisów BHP:

– dla kobiet normy dźwigania wynoszą 12 kg przy pracy stałej i 20 kg przy pracy dorywczej,
– dla mężczyzn normy dźwigania wynoszą 30 kg przy pracy stałej oraz 50 kg przy pracy dorywczej.

„Cieszą się, że mają pracę”

O komentarz w sprawie prosimy prezesa spółdzielni.

– Takiemu zajęciu oddają się również panowie. Cały dzień dzisiaj sypią – mówi w poniedziałek (26 stycznia) **Jacek Jeżewski** wyjaśniając, że ma na myśli czterech konserwatorów.

Usuwaniem skutków zimy na terenie spółdzielni zajmują się także sprzątaczki – sześć pań.

– Mieszkańcy bardzo sobie chwalą takie zaangażowanie ze strony naszych pracowników, które ma na celu uchronienie ich przed nieszczęśliwymi wypadkami. Jak się idzie przez miasto, to niestety nie jest nic sypane – dodaje prezes SML-W, zaznaczając jednocześnie, że wykonywane prace są zgodne z zakresem obowiązków.

– W okresie zimowym mamy sypanie piaskiem i odśnieżanie, w jesiennym grabienie liści, zamiatanie liści, poza tym sprzątanie klatek schodowych i inne prace porządkowe. Dziewczyny wykonują to, co mają w zakresie obowiązków – informuje Jacek Jeżewski.

– Nie narzekają? – dopytujemy.

– A co mają narzekać? Cieszą się, że mają pracę. Wszystkie chcą pracować – odpowiada prezes, zapowiadając jednocześnie, że przeprowadzi rozmowę ze sprzątaczkami na temat ewentualnych udogodnień związanych z usuwaniem skutków zimy – zakupu innych pojemników do transportu piasku.

Agata Wiśniewska, fot. Hanna Szulwic

Dlaczego w Tucholi nie ma lodowiska?

Takie pytanie zadaje jeden z naszych czytelników. Obecna aura oraz prognozy pogody na najbliższe dni sprzyjają powstaniu takiego obiektu. Czy zatem w Tucholi możemy spodziewać się dużej ślizgawki?



Niestety próba wykonania lodowiska na korcie tenisowym nie powiodła się. Wylana woda spłynęła z boiska.

– Ujemne temperatury utrzymują się już czwarty tydzień. Dlaczego w Tucholi nadal nie ma lodowiska? Prognozy na kolejny tydzień są sprzyjające – podnosi w mailu do redakcji „Tygodnika” jeden z czytelników.

Chętnie podejmujemy ten temat, tym bardziej, że w przyszłym tygodniu w województwie kujawsko-pomorskim rozpoczną się ferie zimowe. Czy dzieci i młodzież będą miały okazję poszusować na łyżwach?

Pogoda sprzyja, ale...

Burmistrz Tucholi zgadza się, że w tym roku zima wyjątkowo dopisała i trzyma.

– Taki mróz na pewno sprzyjałby zakładaniu lodowiska, ale ja go przed ratuszem nie zrobię. Natomiast nie powstrzymuję inicjatywy dyrektora Ośrodka Sportu i Rekreacji czy też szkół. Z tego co się orientuję, na dziś takich planów nie ma – zarówno jeśli chodzi o powstanie lodowiska naturalnego czy też sztucznego – mówi **Tadeusz Kowalski**, który pamięta czasy, gdy lodowisko funkcjonowało na płycie rynku (jeszcze przed powstaniem fontanny) oraz na terenie OSiR-u.

Włodarz wskazuje również, że powołanie do życia takiego obiektu wiąże się z określonymi konsekwencjami.

– Lodowiska nie można zostawić samopas, że tak powiem. A dziś żyjemy w takim świecie, że wszyscy wymagają, aby drogi były non stop przejezdne. Choć służby działają przez całą dobę, przy takiej pogodzie jest to po prostu niemożliwe – dodaje burmistrz.

Próba zakończona fiaskiem

Dyrektor OSiR-u przyznaje, że w drugim tygodniu stycznia załoga ośrodka, wspólnie ze strażakami z KP PSP w Tucholi, podjęła próbę stworzenia naturalnego lodowiska w miejscu kortu tenisowego. Niestety zakończyła się ona fiaskiem.

– Usypaliśmy bandy ze śniegu, ponieważ nie byliśmy w stanie pozyskać piasku. Niestety ze względu na zbyt duży spadek terenu nie udało się utrzymać wody, którą wylali strażacy. Sprawy nie ułatwił również duży opad śniegu. Pokonały nas warunki techniczne i pogodowe. Chciałbym jednak podziękować strażakom za poświęcony czas i wykonaną pracę – mówi **Wojciech Kociński**.

Dyrektor OSiR-u informuje także, że jeśli w przyszłym roku nie uda się pozyskać środków na budowę boiska, podejmie próbę wyrównania kortu.

– To jedyne miejsce na naszym obiekcie, które mogłoby służyć jako lodowisko. Nie mogę przeznaczyć na ten cel parkingu, który jest mocno oblegany, zwłaszcza podczas imprez masowych – dodaje.

Miłośnikom jazdy na łyżwach pozostaje więc rozejrzeć się za taką ofertą w innych miejscowościach. Najbliższe lodowisko znajduje się w Fojutowie. W ubiegłym tygodniu inicjatywą wykazała się OSP Raciąż tworząc niewielkich rozmiarów lodowisko przy tamtejszym stadionie.

Agata Wiśniewska, fot. nadesłane

Ogłoszenie płatne



eprasa.pl 7ef78d3863

Kurier Powiatowy

Powiat Tucholski wspiera organizacje pozarządowe

Zarząd Powiatu Tucholskiego uchwałą nr 116/250/2026 z 21 stycznia 2026 roku dokonał rozstrzygnięcia otwartego konkursu ofert na wykonywanie zadań publicznych Powiatu Tucholskiego w 2026 roku.

Na ogłoszony konkurs wpłynęły 34 oferty dotyczące realizacji zadań publicznych w 2026 r., w tym na działanie:

- w zakresie wspierania kultury, sztuki, ochrony dóbr kultury i dziedzictwa narodowego – **18 ofert na łączną kwotę wsparcia 88.967,19 zł**,
- na rzecz turystyki i krajoznawstwa – **5 ofert na łączną kwotę 23.500 zł**,
- w zakresie wspierania i upowszechnia kultury fizycznej – **7 ofert na łączną kwotę 61.500 zł**,
- na rzecz ratownictwa i ochrony ludności – **4 oferty na łączną kwotę 14.920 zł**.

33 oferty spełniły warunki ogłoszenia o konkursie i wpisały się w Program Współpracy z NGO. Wysokość poszczególnych dotacji przyznana została według klasyfikacji punktowej.

Wysokość środków przeznaczonych na realizację zadań w 2026 r. wynosi odpowiednio dla działań:

- w zakresie wspierania kultury, sztuki, ochrony dóbr kultury i dziedzictwa narodowego – **65.000 zł**,
- na rzecz turystyki i krajoznawstwa – **25.000 zł**,
- w zakresie wspierania i upowszechnia kultury fizycznej – **35.000 zł**,
- na rzecz ratownictwa i ochrony ludności – **15.000 zł**.

Wszystkim oferentom bardzo dziękujemy za złożone oferty, a organizacjom, którym przyznano dotacje gratulujemy ciekawych inicjatyw i życzymy powodzenia w ich realizacji.

Rozstrzygnięcie konkursu:
https://bip.tucholski.pl/attachments/21329/download

LISTA OFERT, KTÓRE OTRZYMAŁY DOTACJE

Nazwa organizacji	Tytuł projektu	Rodzaj zadania	Wnioskowana kwota dotacji	Przyznana kwota dotacji
Borowiackie Towarzystwo Kultury, Plac Zamkowy 8, 89-500 Tuchola	**Chrońmy żywe (jeszcze) dziedzictwo kulturowe Borów Tucholskich**	kultura	4960 zł	**4500 zł**
Fundacja czAR(T) Krzywogońca, Krzywogoniec 53, 89-511Cekcyn	**Festyn Poetycki Leśnej Pszczoły ze Świętojańskim Poezjowaniem**	kultura	5000 zł	**4500 zł**
Stowarzyszenie Bysławska Grupa Odtwórstwa Historycznego, ul. Okrężna 24, 89-510 Bysław	**Spotkanie z historią w tle**	kultura	4800 zł	**2500 zł**
Stowarzyszenie Cekcyński Młyn Inicjatyw, ul. Młyńska 7, 89-511 Cekcyn	**Młyn jako świadek historii regionu – dziedzictwo techniki i codzienności**	kultura	5000 zł	**3000 zł**
Stowarzyszenie Con Amore, ul. Główna 7, 89-525 Sucha	**Jubileuszowy V Koncert Jesienny i wydarzenia towarzyszące**	kultura	4880 zł	**3000 zł**
Stowarzyszenie na Rzecz Ekorozwoju Sołectwa Krzywogoniec, Krzywogoniec 5A, 89-511 Cekcyn,	**Wsie tematyczne Powiatu Tucholskiego i Pomorza – Rozkosz dla podniebienia i duszy – impresje rozaliadowe**	kultura	5000 zł	**2500 zł**
Fundacja Ocalić – Pamięć, ul. Okrężna 7, 89-500 Tuchola	**„Pięciu z Borów. Medalik" – realizacja filmu dokumentalnego poświęconego historii pięciu kapłanów i niewinnych mieszkańców Tucholi**	kultura	5000 zł	**5000 zł**
Ochotnicza Staż Pożarna w Bysławiu, ul. Strażacka 1, 89-510 Bysław	**Nasza mała tradycja – Orkiestra na Pochodzie Borowiaków i Obchodach Święta Niepodległości**	kultura	5000 zł	**2000 zł**
Stowarzyszenie Tucholski Chór Gospel AVE, ul. T. Różewicza 13A, 89-501 Tuchola	**„Gospel w Borach Tucholskich – muzyka, która integruje i inspiruje"**	kultura	5000 zł	**3500 zł**
Stowarzyszenie Przyjaciół Muzeum „Borowiacka tryfta", ul. Podgórna 3, 89-500 Tuchola	**Konkurs Współczesnej Sztuki Ludowej w Borach Tucholskich 2026**	kultura	5000 zł	**3500 zł**
Stowarzyszenie „Frantówki Bysławskie", ul. Kwiatowa 35, 89-510 Bysław	**Dzień Matki w duchu Święta Ludowego**	kultura	5000 zł	**2500 zł**
Stowarzyszenie Rodziców Dzieci Specjalnej Troski w Tucholi, ul. Pocztowa 7D, 89-500 Tuchola	**XXIII wydarzenie kulturalne „Marzenia jak ptaki"**	kultura	5000 zł	**3000 zł**
Stowarzyszenie Kulturalne „Cisowy Łuk", ul. Wodna 6, 89-510 Bysław	**„Mażoretki z Borów" – promowanie kultury, haftu, tradycji podczas występów Bysławskich Mażoretek**	kultura	4527,19 zł	**4000 zł**
Stowarzyszenie „Kocioł Festival", ul. Dworcowa 19, 89-511 Cekcyn	**Kocioł Festival 2026**	kultura	5000 zł	**5000 zł**
Ochotnicza Staż Pożarna w Klonowie, Klonowo 42, 89-526	**Borowe Święto**	kultura	5000 zł	**2500 zł**
Stowarzyszenie „Tuchtura – w Borach Tucholskich Kultura", ul. Wczasowa 46, 89-511 Cekcyn	**Cztery Bory Rocka – Cekcyn Blues Rock Festiwal**	kultura	5000 zł	**5000 zł**
Stowarzyszenie Brda, ul. Świecka 138, 89-500 Tuchola	**BRDA Jazz Festiwal 2026 – III edycja**	kultura	5000 zł	**5000 zł**
Stowarzyszenie na rzecz Rozwoju i Promocji Gminy Śliwice „Atrakcyjna Gmina", ul. Sychowskiego 30, 89-530 Śliwice	**Zakup strojów dla Zespołu Pieśni i Tańca „Śliwiczanie"**	kultura	4800 zł	**4000 zł**
Stowarzyszenie Do Potęgi 21, ul. Sambora I 30, 89-500 Tuchola	**Weekend poznawczy w Borach Tucholskich dla dzieci z Zespołem Downa i ich rodzin**	turystyka	5000 zł	**5000 zł**
Stowarzyszenie Emerytów i Rencistów „SENIOR" w Bysławiu ul. Strażacka 1, 89-510 Bysław adres do korespondencji: Bysław 61, 89-510 Bysław	**Seniorzy w Borach Tucholskich**	turystyka	3500 zł	**3500 zł**
Bractwo Motocyklowe Magneto ul. Szkolna 5, 89-506 Żalno,	**Żalińskie Moto Show**	turystyka	5000 zł	**5000 zł**
Fundacja Bory na talerzu	**Retro – Moto – Bory 2026. Rajd Tradycji Technicznej i Smaków Borów Tucholskich**	turystyka	5000 zł	**5000 zł**
Stowarzyszenie Morsy z Borów Tucholskich, ul. Kwiatowa 2a, 89-510 Bysław,	**VI Bysławskie Letnie Morsowanie „Dziki Zachód"**	turystyka	5000 zł	**5000 zł**
Gminny Ludowy Klub Sportowy Cis Cekcyn, ul. Szkolna 2, 89-511 Cekcyn	**CykloCekcyn 2026 – pieszo i rowerem na orientację**	kultura fizyczna	10.000 zł	**10.000 zł**
Fitness Sportowy Tuchola, ul. Mickiewicza 66, 89-500 Tuchola	**Organizacja imprez sportowo-organizacyjnych o zasięgu ogólnopolskim**	kultura fizyczna	8000 zł	**3000 zł**
Stowarzyszenie Biegające Śliwice, ul. Świecka 14, 89-530 Śliwice	**Organizacja imprez biegowych na terenie powiatu tucholskiego w 2026 roku.**	kultura fizyczna	10.000 zł	**10.000 zł**
Ludowy Klub Sportowy „RAWYS" Raciąż, ul. Wrzosowa 20, 89-502 Raciąż	**Turniej sportowo-rekreacyjny „Rawys Kids – Cup"**	kultura fizyczna	10.000 zł	**7000 zł**
Miejski Ludowy Klub Sportowy „Tucholanka", ul. Warszawska 17, 89-500 Tuchola	**XVII Bieg św. Huberta**	kultura fizyczna	6000 zł	**3000 zł**
Fundacja „Zagrajmy razem", Ernestowo 15, 86-100 Świecie	**Szachy rozwój i aktywny wypoczynek**	kultura fizyczna	7500 zł	**2000 zł**
Ochotnicza Straż Pożarna w Lińsku, Liński 49, 89-530 Śliwice	**Organizacja konkursu plastycznego „Zapobiegajmy pożarom" – szczebel powiatowy**	ratowanie i ochrona ludności	2400 zł	**2400 zł**
Ochotnicza Straż Pożarna w Raciążu, ul. Kasztelańska 1, Raciąż	**Organizacja Ogólnopolskiego Turnieju Wiedzy Pożarniczej (TWP) „Młodzież zapobiega pożarom" – szczebel powiatowy**	ratowanie i ochrona ludności	2520 zł	**2520 zł**
Ochotnicza Straż Pożarna w Lubiewie, ul. Wojska Polskiego 8, 89-526 Lubiewo	**Wyjazd integracyjny i promocyjny MDP do Gminy partnerskiej**	ratowanie i ochrona ludności	5000 zł	**4000 zł**
Ochotnicza Straż Pożarna w Cekcynie, ul. Ogrodowa 17, 89-511 Cekcyn	**Borowiackie harce na strażacką nutę!**	ratowanie i ochrona ludności	5000 zł	**4000 zł**
			178.887,19 zł	**136.420 zł**

Starostwo Powiatowe w Tucholi
ul. Pocztowa 7, 89-500 Tuchola, tel. 52 55 90 700, fax 52 55 90 701
e-mail: starostwo@tuchola.pl, www.tucholski.pl

eprasa.pl 7ef78d3863

Paweł Weltrowski walczy z nowotworem.
Szansą leczenie za granicą

Przez całe życie był tym, który chroni, wspiera i stoi na straży bezpieczeństwa innych. Dziś to on potrzebuje pomocy, by mierzyć się z najgroźniejszym wrogiem, jaki stanął na jego drodze. Były żołnierz i ojciec dwóch dziewczynek walczy z nowotworem złośliwym płuc z przerzutami. 38-letniego mieszkańca Ludwichowa można wesprzeć, dołączając do zbiórki środków na leczenie i rehabilitację.

W styczniu ruszyła zbiórka na portalu siepomaga.pl na rzecz **Pawła Weltrowskiego** z Ludwichowa, który zmaga się z nowotworem złośliwym płuc z przerzutami. Zebrane środki mają pokryć koszt operacji usunięcia guza w Niemczech oraz leczenia i rehabilitacji. Na tę chwilę udało się już zebrać prawie 40% potrzebnej kwoty. Celem zbiórki jest ponad 400.000 zł.

Zaczęło się od zmęczenia i problemów ze stawami

Pan Paweł przez 15 lat służył jako żołnierz zawodowy. W tym czasie brał udział w szkoleniach i ćwiczeniach międzynarodowych, był wielokrotnie odznaczany. Po zakończeniu służby założył firmę wspierającą działania na rzecz pokoju. Do dziś pracuje zdalnie – na tyle, na ile pozwala jego stan zdrowia.

Mieszkaniec Ludwichowa jest ojcem dwóch cudownych dziewczynek – czteroletniej **Martusi** i ośmioletniej **Zuzanny** oraz mężem **Joanny**. Interesuje się sportem i informatyką. Zawsze był



Przez 15 lat mieszkaniec Ludwichowa służył jako żołnierz zawodowy Wojska Polskiego.

aktywny i nigdy nawet przez myśl mu nie przeszło, że przyjdzie moment, w którym zabraknie mu sił.

– Jeszcze w 2024 roku myślałem, że to tylko zmęczenie. Miałem problemy ze stawami, lekarze podejrzewali boreliozę, ale wykluczyły ją przeprowadzone badania. Później wydawało się, że mam



Pan Paweł zaszczepiał swoim najbliższym zamiłowanie do aktywnego wypoczynku. Jest typem wojownika, który nie zamierza poddać się chorobie i nie traci nadziei na powrót do zdrowia oraz wakacji spędzanych z rodziną w taki sposób.

problemy z alergią. Leczyłem się, szukałem przyczyny, nie widząc, co rośnie we mnie po cichu. Funkcjonowałem, pracowałem, byłem aktywny – nie przypuszczałem, że w moim ciele rozwija się nowotwór – opowiada 38-latek.

W marcu 2025 roku pojawiły się kolejne objawy – kaszel i duszność. Wykonane badanie RTG pokazało, że w płucu mężczyzny jest duża zmiana.

– Trafiłem wtedy na oddział pulmonologii. Guz miał już 8 cm i naciekał na oskrzela. Wykonano biopsję igłową, która nie dała jednoznacznych wyników. Konieczna była biopsja operacyjna. Wtedy okazało się, że sytuacja jest gorsza, niż się wydawało – pojawił się przerzut do piersi, wielkości około 4 cm. Dziś główny guz ma aż 13 cm, pojawiły się też przerzuty do węzłów chłonnych. Guz jest nieoperacyjny, naciska na serce, sprawia, że moje tętno jest podwyższone – mówi pan Paweł.

Pierwsza linia leczenia zawiodła

We wrześniu mieszkaniec Ludwichowa rozpoczął chemioterapię i innowacyjną w Polsce immunoterapię, wierząc, że to zatrzyma chorobę. Niestety pierwsza linia leczenia zawiodła – wystąpiły skutki uboczne.

Pawła Weltrowskiego można wesprzeć także przekazując 1,5% podatku:
Numer KRS 0000396361
Cel szczegółowy 1,5% 0891366 Paweł

bądź wysyłając SMS:
Numer telefonu: 75365

Treść SMS 0891366
Koszt 6,15 zł brutto (w tym VAT)

– Mój szpik kostny przestał pracować, przetaczano mi krew, podano stymulanty, które przyjmuję do dziś. Pojawił się też obrzęk całego ciała. W krótkim czasie straciłem 16 kilogramów, mam również ograniczoną sprawność ręki – uściśla pan Paweł.

Obecnie 38-latek rozpoczął nową linię leczenia. Po jej zakończeniu czeka go kolejne badanie PET.

– Mój nowotwór jest na tyle skomplikowany, że należy do rzadkich — to mięsak w płucu. Dodatkowo jest polimorficzny, co oznacza, że jego struktura może się zmieniać. Wierzę, że dzięki terapii uda się zmniejszyć guzy na węzłach chłonnych. Równolegle konsultowałem się z innymi klinikami, od znajomych usłyszałem, że w Niemczech da się operować nawet przy tak skomplikowanej sytuacji jak moja. Póki co kontynuuję jednak leczenie w Polsce i czekam na rozwój wydarzeń. Muszę być jednak przygotowany na wydanie dużych pieniędzy, jeśli dostałbym zielone światło na operację za granicą, stąd zbiórka środków na siepomaga.pl – dodaje.

Mężczyzna nie zamierza się poddawać.

– Chcę walczyć dla moich córek, dla mojej żony, dla siebie. Dlatego z całego serca proszę o pomoc. Każda wpłata, każde udostępnienie przybliża mnie do tego, bym mógł zostać z moją rodziną jak najdłużej. Z góry dziękuję za wsparcie – mówi pan Paweł.

Agata Wiśniewska,
fot. archiwum rodzinne



Pan Paweł jest pacjentem Centrum Onkologii w Bydgoszczy, gdzie również otrzymuje chemioterapię.

Turniej i akcja KGW.
Chcą pomóc koledze i zapraszają do wsparcia

W gminie Kęsowo są już inicjatywy wpisujące się w akcję dla Pawła Weltrowskiego.

Zagraj w halówkę z chłopakami z Kęsowa i Żalna

Zbiórkę można wesprzeć, biorąc udział w turnieju bądź przychodząc do kęsowskiej hali **1 lutego na godzinę 9.00**. Organizatorzy przewidują, poza częścią sportową, w której weźmie udział szesnaście zespołów wpłacających po 300 zł wpisowego, kilka innych atrakcji, w tym zaplecze gastronomiczne, atrakcje dla najmłodszych (zamek dmuchany, tatuaże). Wszelkie informacje o akcji są dostępne pod numerami telefonów: **721 022 613** i **692 730 057**.

– Im więcej nas będzie, tym więcej szans na jak najwyższą zbiórkę, co na pewno da kolejne nadzieje samemu choremu – wspólnym głosem mówią **Artur Weltrowski** z KS-u Żalno i **Krzysztof Muzioł** z LKS-u Kęsowo.

1 lutego (niedziela) 2026 roku. Start: godzina 9.00. Miejsce: hala sportowa w Kęsowie.

Zapisz się na pyszne wianuszki z Drożdzienicy

KGW Drożdzienica organizuje charytatywną sprzedaż wianuszków. Na wianuszki można zapisać się pod numerem telefonu 514 237 346. Koszt jednego wynosi zaledwie 2 zł, a całość ze sprzedaży zostanie przekazana na akcję dla Pawła Weltrowskiego. Uwaga! Termin zapisów na wianuszki jest do 30 stycznia, do godz. 15:00.

red.

Reklama



Reklama, ogłoszenie płatne







eprasa.pl 7ef78d3863

POL OSTEG®

FABRYKA
KONTENERÓW



DOŁĄCZ DO NAS

Pomimo trudnych warunków gospodarczych oraz wyzwań, z jakimi mierzy się obecnie wiele firm produkcyjnych na świecie, nasza firma konsekwentnie utrzymuje stabilną pozycję rynkową.

W związku z dalszym rozwojem oferujemy stabilne warunki zatrudnienia oraz pracę w oparciu o umowę na pełny etat. Stawiamy na długofalową współpracę, bezpieczeństwo zatrudnienia oraz ciągłość pracy – nawet w wymagającym otoczeniu gospodarczym.

Zapraszamy do dołączenia do naszego zespołu.

Wymagania:
- chęć do pracy i nauki,
- sumienność i odpowiedzialność,
- mile widziana sprawność manualna.

Oferujemy:
- stabilne zatrudnienie minimum na 24 miesiące w dużej firmie,
- pełne przyuczenie do zawodu,
- możliwość rozwoju i awansu,
- atrakcyjne stabilne wynagrodzenie.

Jeśli chcesz zdobyć nowe umiejętności i rozpocząć pracę w branży produkcyjnej – dołącz do stabilnej i zespołu!

Zainteresowane osoby prosimy o przesyłanie CV na adres: **cv@pol-osteg.pl** lub kontakt telefoniczny: **52 34 777 07**.

POL-OSTEG jest liderem europejskiego rynku kontenerów transportowych dla logistyki samochodowej i kolejowej, łączący nowoczesną technologię z najwyższymi standardami jakości.



ODDZIAŁY FIRMY POL-OSTEG W POLSCE:

- BYDGOSZCZ FILTROWA
- BYDGOSZCZ TORUŃSKA
- KORONOWO
- TUCHOLA
- DOBRZANY
- PŁOTY

35 LAT TRADYCJI **ROZWÓJ** **NOWOCZESNOŚĆ**

Na miarę jutra
Made for tomorrow
Gebaut für die Zukunft

pol-osteg.pl

eprasa.pl 7ef78d3863

Szkoły z naszego miasta na liście popularnego rankingu „Perspektyw”

Technikum Leśne ponownie Złote! A jak w rankingu wypadły pozostałe tucholskie szkoły ponadpodstawowe?

Portal edukacyjny „Perspektywy” opublikował ranking najlepszych polskich liceów i techników, który jest od lat najbardziej rozpoznawalną i najczęściej cytowaną klasyfikacją edukacyjną w polskiej przestrzeni medialnej. Nie bez powodu stał się cennym źródłem informacji dla uczniów szkół podstawowych stojących przed trudnym wyborem szkoły średniej, rodziców nastolatków i nauczycieli.

W zestawieniu poświęconemu liceom ogólnokształcącym przeanalizowane zostały wyniki 1411 spośród 2249 tego typu szkół. W przypadku techników było to 1160 na 1755 placówek. Aby w ogóle znaleźć się w rankingu, trzeba było spełnić kilka wymagań, tj. maturę w maju 2025 r. zdawać musiało minimum 12 maturzystów, a wyniki średnie z egzaminów obowiązkowych z języka polskiego i matematyki nie mogły być niższe niż 0,75 średniej krajowej.



W 2025 roku Technikum Leśne w Tucholi uroczyście obchodziło 60-lecie istnienia połączone ze zjazdem absolwentów.

„Leśnik” pokryty złotem

W ostatecznym rankingu techników pod uwagę brano: sukcesy szkoły w olimpiadach, wyniki matury z przedmiotów obowiązkowych, wyniki matury z przedmiotów dodatkowych oraz wyniki egzaminu zawodowego. Ostatecznie zestawienie obejmowało 500 tego rodzaju szkół ponadpodstawowych.

Technikum Leśne im. Adama Loreta w Tucholi zajęło zaszczytne wysokie miejsce w klasyfikacji ogólnopolskiej i może poszczycić się nie byle jakim znakiem jakości – Złotą Tarczą. Przypominamy, że to kolejna z rzędu. Tym razem placówka zajęła 36. miejsce w skali kraju i 3. w skali województwa kujawsko-pomorskiego. Wyżej – podkreślmy wśród wszystkich techników w naszym regionie – od „Leśnika” były jedynie szkoły z Bydgoszczy – Technikum Elektroniczne nr 7 im. Wojska Poskiego oraz Technikum Budowlane nr 3 wchodzące w skład Zespołu Szkół Budowlanych im. Juja Gagarina. Obie placówki mają wieloletnią renomę.

ZSLiA z Brązową Tarczą

A jak w rankingu „Perspektyw” wypadły pozostałe tucholskie technika i liceum prowadzone przez Powiat Tucholski? Brązową Tarczę, dzięki zajęciu 447. miejsca w skali krajowej, zdobyło Technikum nr 2 wchodzące w skład Zespołu Szkół Licealnych i Agrotechnicznych im. Leona Janty-Połczyńskiego. W województwie znalazło się na 25 miejscu.

Z kolei technikum współtworzące ze szkołą branżową Zespół Szkół Licealnych i Technicznych w Tucholi, jest w puli szkół 500+ w skali ogólnopolskiej. W województwie kujawsko-pomorskim uplasowało się na miejscu 45 na 72 możliwe.

Jak wypadł Nowodworek?

W ostatecznym zestawieniu portal edukacyjny przedstawił listę 1000 najlepszych liceów, które oceniane były pod kątem: wyników matury z przedmiotów obowiązkowych, wyników matury z przedmiotów dodatkowych oraz sukcesów w olimpiadach, gdzie zostały uwzględnione osiągnięcia w olimpiadach międzynarodowych.

W gronie 1000 najlepszych liceów zabrakło tucholskiego Liceum Ogólnokształcące im. Bartłomieja Nowodworskiego. Natomiast w zestawieniu dla województwa kujawsko-pomorskiego uplasowało się na 42. miejscu (na 61 ujętych w tym rankingu).

Tekst i fot. Anna Lipska

Po ponad 30 latach pani Stefania żegna się z biblioteką w Piastoszynie

Wraz z początkiem nowego roku bibliotekarka postanowiła pożegnać się z zawodową aktywnością. Do murów biblioteki w Piastoszynie zamierza zaglądać nadal, ale już tylko jako czytelniczka.

Stefania Czerwińska z Piastoszynem i jego społecznością związana jest od zawsze. To tutaj się urodziła i nadal mieszka. Przez ponad 30 lat, z kilkuletnią przerwą po przejściu na emeryturę, z uśmiechem witała czytelników filii Gminnej Biblioteki Publicznej w Kęsowie. Biblioteka mieściła się najpierw w Domu Kultury w Piastoszynie, a następnie – i trwa to do dziś – na piętrze budynku dawnej szkoły.

Choć z wykształcenia jest ekonomistką, nie wahała się podjąć pracy w bibliotece, gdy nadarzyła się taka możliwość. Zajęcie to, początkowo w wymiarze pół etatu, a później jednej trzeciej etatu, z powodzeniem łączyła z wychowywaniem pięciorga dzieci. Z czasem mieszkanka Piastoszyna doczekała się dziewięciorga wnucząt oraz dwojga prawnucząt.

Palenie w piecu i czytelnicze gusta

Wracając pamięcią do początków swojej pracy, pani Stefania wspomina, że wówczas szczególny nacisk kładziono na lektury szkolne, ponieważ szkoły nie dysponowały nimi w wystarczającej liczbie. Ważne miejsce na półkach zajmowały również słowniki i encyklopedie, dziś niemal nieużywane – skutecznie wyparł je internet. W 2000 roku biblioteka przeniosła się do jednego z pomieszczeń zlikwidowanej szkoły. Do dziś nad drzwiami wisi sprawny dzwonek, który nie milczy i przypomina o historii obiektu.


Stefanię Czerwińską na stanowisku bibliotekarki zastąpiła Anna Pisarska. Fot. Agata Wiśniewska

– Ten dzwonek pamiętam jeszcze z czasów, gdy sama byłam uczennicą. To taki nasz zabytek, wciąż w dobrym stanie. Kiedy przenosiliśmy bibliotekę do tego budynku, jeszcze przed remontem, trzeba było palić w kaflowym piecu. Drewno nosiłam z domu, a i tak z ciepłem bywało różnie przy nieszczelnych oknach. Podobnie było w świetlicy, która powstała w tym samym czasie na parterze – wspomina pani Stefania.

Z okresu swojej pracy najmilej wspomina jednak samych czytelników.

– To była praca pełna przyjemności i kontaktu z ludźmi. Wszyscy się tu znamy, a ja dobrze znałam czytelnicze gusta mieszkańców. Przez wszystkie lata do biblioteki chodziła pani **Gertruda Lipińska** – najwierniejsza czytelniczka. Dziś ma ponad 80 lat i nadal czyta, choć po książki przychodzi już jej syn. Pamiętam też pana, który czytał wyłącznie polskie kryminały, i panią, która potrafiła wypożyczyć na raz dziesięć tomów. Miałam różnych czytelników i wszystkich wspominam bardzo dobrze – mówi bibliotekarka.


Do dyspozycji czytelników biblioteki w Piastoszynie są książki o różnorodnej tematyce oraz dwa stanowiska komputerowe. Fot. nadesłane


Stary, szkolny dzwonek wciąż działa. Wystarczy uruchomić jego włącznik.

Sprawdzony sposób na bezsenność

Sama najchętniej sięga po beletrystykę, literaturę kobiecą i biografie. Jej ulubioną książką jest opowieść o życiu Miry Zimińskiej-Sygietyńskiej. Z sentymentem wraca również do „Pinokia” i „Opowieści wigilijnej”, które czytane po latach odkrywa na nowo, dostrzegając inne przesłania niż w dzieciństwie. Pani Stefania czyta wieczorami, wyłącznie w łóżku.

– To jest mój sprawdzony sposób na bezsenność – mówi półżartem, półserio.

Na nowy etap życia życzy sobie przede wszystkim zdrowia i ciekawych książek, po które nadal zamierza zaglądać do biblioteki.

– Martwię się tylko, żeby nie zlikwidowano nam tej biblioteki. Niestety liczba czytelników z roku na rok maleje – przyznaje, dodając jednak, że każdy, kto lubi czytać, bez względu na wiek, znajdzie w piastoszyńskiej placówce coś dla siebie.

Pałeczkę po pani Stefanii przejmuje **Ania Pisarska** z Gminnej Biblioteki Publicznej w Kęsowie. Biblioteka w Piastoszynie funkcjonuje obecnie we wtorki i środy w godzinach 14:00-17:00.

Agata Wiśniewska

eprasa.pl 7ef78d3863

Wiedza, której dobrze byłoby... nie wykorzystać

Wejście na lód może skończyć się tragedią.

Oni trenują, żeby uratować ludzkie życie

Druhny i druhowie z Ochotniczej Straży Pożarnej w Raciążu wykorzystali tegoroczną zimę, aby przećwiczyć w praktyce ratowanie ludzi, pod którymi załamał się lód. Czego się dowiedzieli i jakie czynności podejmowali ochotnicy?

Mroźna niedziela (18 stycznia) okazała się dobrym dniem do podnoszenia jakże ważnych kompetencji. Ludziom często brakuje wyobraźni – wędkują, spacerują czy bawią się z dziećmi, gdy lód potrafi mieć raptem kilka centymetrów, a woda niczym nie przypomina tej z letnich kąpieli. W takich sytuacjach liczy się każda sekunda, aby nie znaleźć się w hipotermii. Na pomoc ruszają często np. świadkowie takich zdarzeń, jednak to od strażaków i ich umiejętności zależy najwięcej. Dzięki dobrze rozwiniętej sieci Ochotniczych Straży Pożarnych druhowie są niemal w każdej wsi, a wiele jednostek należy także do Krajowego Systemu Ratowniczo-Gaśniczego.

– Ratownictwo lodowe jest bardzo trudną sztuką. Biorąc pod uwagę te zimy, które w ostatnich latach mamy teraz, jest dobra okazja, żeby po prostu to przećwiczyć. Jest lód, jest dobra możliwość. Wiadomo, że sytuacje w życiu są różne, a ratownicy nie mają okazji, aby poćwiczyć. Na sucho, jak to się mówi, jest inaczej niż podczas działań – usłyszeliśmy od prezeski OSP **Barbary Grontkowskiej**.

Czym różni się czarny lód od lodu szarego?

Wiedzę ochotnikom z Raciąża przekazali trzej strażacy z Komendy Powiatowej Państwowej Straży Pożarnej w Tucholi. Dwóch z nich zasila również szeregi raciąskiego OSP. Ze szczegółami przybliżyli teorię – wykorzystanie narzędzi służących do niesienia pomocy na lodzie, informacje o strukturze i specyfice lodu itd.

Najmocniejszy jest tzw. czarny lód, który ma zwartą i mało napowietrzoną strukturę. Powstaje on przy dłużej występującej niskiej temperaturze i słabym wietrze. Wielu z nas pewnie wie, że zalegający śnieg na zamarzniętych zbiornikach, który być może topniał, znacznie osłabia strukturę lodu. Gdy nadtopiony śnieg zamarznie na tafli lodu, mówi się o lodzie szarym, który – uwaga – jest nawet o 50 procent słabszy od wyżej opisanego lodu czarnego. Przez pogodę w ostatnich kilkunastu dniach w naszym regionie występuje tzw. lód szary, co widoczne jest na jednej z fotografii.

Zawodowi strażacy nawiązali także do zjawiska szpilkowania lodu, do którego dochodzi, gdy promienie słoneczne padają na powierzchnię lodu. Na skutek tego powstają małe zagłębienia przenikające w głąb tafli lodu. To bardzo niebezpieczne zjawisko, bo lód staje się kruchy.

Omówiono także wytrzymałość lodu, jednak należy pamiętać, że jego grubość jest uzależniona od rodzaju zbiornika wodnego.

W praktyce liczy się czas i bezpieczeństwo. Czym jest taktyka 5D?

Sprzęt, jaki jest niezbędny do niesienia pomocy osobom, pod którymi załamał się lód, to np. ubranie wypornościowe (skafander), kamizelka asekuracyjna z uprzężą, rzutka ratownicza na pasie, kask ochronny, specjalistyczny nóż ratowniczy (bez ostrego końca), gwizdek zawieszany, liny ratownicze na bębnach o długości minimum 50 m i grubości 10 mm i zestaw do działań ratowniczych na lodzie – sanie lodowe oraz dwie drabiny nasadkowe.

Strażacy z Tucholi zwrócili uwagę ochotnikom, że w przypadku zgłoszenia o załamaniu się lodu pod człowiekiem najważniejszy jest czas. Pierwsze osoby, które docierają do remizy powinny ubierać się w skafandry, bo ich założenie jest czasochłonne. Po dotarciu na miejsce zdarzenia niezbędne jest zrobienie rozpoznania, aby jak najszybciej dotrzeć do poszkodowanego i zapewnić właściwe bezpieczeństwo ratownikom. Należy zastosować zasadę 5D: dowołaj, dosięgnij, dorzuć, dowiosłuj i dopłyń.

W Raciążu podczas ćwiczeń dwukrotnie praktykowano działania z wykorzystaniem sań lodowych, zarówno w sytuacji, gdy poszkodowany był przytomny, jak i nieprzytomny. Za trzecim razem poszkodowanego podejmowano dzięki wykorzystaniu drabin nasadkowych. Funkcjonariusze KP PSP w Tucholi szczególny nacisk kładli także na podział obowiązków między rotą I (działa na tafli lodu) i rotą II (działa na linii brzegowej).

Tekst i fot. Anna Lipska



Ćwiczenia przeprowadzone były z wykorzystaniem niezbędnego sprzętu do ratownictwa lodowego.



Założenie skafandra jest nie lada wyzwaniem. Nawet przy pomocy innej osoby. Skrupulatność przy tej czynności jest niezbędna, dla właściwego bezpieczeństwa.

Każdego roku dochodzi do groźnych zdarzeń na zamarzniętych akwenach. Warto wiedzieć, jak zachować się w sytuacji zagrożenia życia. Źródło poradnika: Komenda Główna Państwowej Straży Pożarnej.

1. Reakcja natychmiastowa

Rozłóż szeroko ramiona: gdy tylko poczujesz, że lód pęka, rozpostrzyj ręce na boki. Zapobiegnie to całkowitemu zanurzeniu głowy i ułatwi utrzymanie się na powierzchni. Zlokalizuj drogę powrotną: obróć się w kierunku, z którego przyszedłeś. To tam lód był na tyle stabilny, że utrzymał Twój ciężar przed chwilą.

2. Przygotowanie do wyjścia

Znajdź twardą krawędź: jeśli lód przy przeręblu się kruszy, łam go przed sobą, aż dotrzesz do grubszej, stabilnej tafli. Złap oparcie: oprzyj przedramiona płasko na lodzie, aby uzyskać solidny punkt podparcia.

3. Wydostawanie się na powierzchnię

Pracuj nogami: wykonuj energiczne ruchy nogami (jak podczas pływania), aby wypchnąć tułów poziomo na taflę lodu. Użyj narzędzi: jeśli masz przy sobie kolce lodowe, wbijaj je w lód przed sobą. Pomoże Ci to „wciągnąć się" na górę, zwłaszcza, gdy krawędź jest śliska.

4. Ewakuacja w bezpieczne miejsce

Nie wstawaj! Ciężar Twojego ciała rozłożony na małej powierzchni stóp może ponownie przebić lód. Czołgaj się lub turlaj: oddal się od przeręblа w pozycji leżącej. Trzymaj się trasy: wracaj dokładnie tą samą drogą, którą przyszedłeś. Nie ryzykuj czołgania się w nowym kierunku – nie znasz tamtejszej grubości lodu.

Ważne! Po wyjściu z wody jak najszybciej znajdź ciepłe schronienie. Hipotermia postępuje bardzo szybko, nawet po opuszczeniu lodowatej wody.
Jeżeli wybierasz się na zamarznięty akwen, weź ze sobą ubrania na zmianę.



W niedzielę (18 stycznia) lód na jeziorze w Raciążu miał grubość około 15 cm. Na fotografii wyraźnie widać kilkucentymetrową warstwę napowietrzonego lodu. Taka tafla lodu, zwana jest „lodem szarym".



Druhny i druhowie z Ochotniczej Straży Pożarnej w Raciążu ćwiczyli ratownictwo lodowe w niedzielę (18 stycznia).



Każdy strażak biorący bezpośrednio udział w akcji musi być wyposażony w kamizelę wypornościową.



Aby uratować człowieka, potrzebna jest praca zespołowa.

eprasa.pl 7ef78d3863

Klasowy walc wzruszył i wzbudził owacje. ZSLiA zaczął tucholskie studniówki

Zespół Szkół Licealnych i Agrotechnicznych w Tucholi rozpoczął w piątek (23 stycznia) maraton imprez maturzystów ze szkół z terenu powiatu tucholskiego. Ze szkołą pożegnają się wkrótce dwie klasy piąte. Ich uczniowie zrobili niespodziankę, tańcząc w sposób fenomenalny walca.



Dwie klasy piąte opuszczą wkrótce Zespół Szkół Licealnych i Agrotechnicznych w Tucholi. Uczniowie mieli okazję wyszaleć się na długo wyczekiwanej studniówce, zanim podejdą do egzaminu dojrzałości.

ZSLiA w piątek 23 stycznia rozpoczęło maraton balów studniówkowych wśród szkół z terenu powiatu tucholskiego. Wszystkie studniówki kolejny rok z rzędu odbywają się w Panoramie Tucholi, która regularnie ściąga maturzystów zarówno z Tucholi, jak i Chojnic, Czerska, a także Człuchowa.

Maturalne klasy w ZSLiA prowadzą wychowawczynie **Anna Szramka** i **Joanna Regent**. To one wspólnie z dyrektorem **Ireneuszem Wesołowskim** otworzyły piątkową studniówkę.







Wychowawczynie Anna Szramka i Joanna Regent



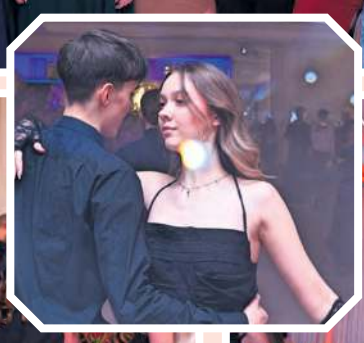





nych tańców było tego wieczora więcej. Grupa uczniów zrobiła niespodziankę nauczycielom, których regularnie można ujrzeć na studniówkach. Przygotowany walc klasowy nagrodzony został owacjami. W pełni uzasadnionymi – polecamy obejrzeć nagrany przez nas taniec, opublikowaliśmy go na Facebooku „Tygodnika Tucholskiego".

Od pierwszych godzin na parkiecie Panoramy zrobiło się gęsto, a rozgrzał go DJ Domin.

Tekst i fot. Piotr Paterski

Dyrektor, klasycznie nawiązując do historii balów maturalnych w Polsce, zdradził uczniom osobistą ciekawostkę. Opowiedział, jak to niegdyś... szło się do pracy, aby zarobić na studniówkę. W jego przypadku, za pierwszym razem, takie zaangażowanie spełzło na niczym, bo bal studniówkowy powstrzymało ogłoszenie... stanu wojennego. Wychowawczynie pozdrawiały swoich uczniów cytując Kopciuszka zaśpiewanego przez Irenę Santor.







– Dzisiejszy wieczór można porównać do balu Kopciuszka, gdyż z jednej strony czuć podniosłą atmosferę, ekscytację i radość. Z drugiej jednak nie można zapomnieć o nieuchronnym upływie czasu – mówiły Anna Szramka i Joanna Regent, z sentymentem życząc młodym dorosłym jak najlepszej zabawy.

Oficjalne rozpoczęcie balu było wprowadzeniem do odtańczenia poloneza, którego młodzież przygotowała pod okiem **Marka Zienkiewicza** i **Dariusza Krygowskiego**. Zaanrażowa-



eprasa.pl 7ef78d3863



Daria Bucholc, Kajetan Donarski, Hubert Dullek, Klaudia Durajewska, Natalia Fiedorek, Nikola Fröhlke, Wiktoria Giersz, Paweł Glaner, Malwina Glaza, Jakub Gliszczyński, Szymon Gordon, Paweł Grugel, Filip Koniarski, Łukasz Latos, Grzegorz Marach, Natalia Marchlewska, Anna Marciocha, Kacper Nakielski, Jakub Nowacki, Jakub Nowak, Aleksandra Parszyk, Julia Pieczka, Jakub Pietrzak, Błażej Piotrowski, Marek Polasik, Oskar Połom, Krzysztof Rink, Agata Rynkowska, Adrian Słoniewicz, Julia Stryszyk, Sandra Szynderłata, Marcin Świerczyński, Brian Turzyński-Nikolov, Oliwier Zabrocki, Wiktor Zabrocki, Jakub Żuraw. Wychowawczyni: Joanna Regent

Technikum Agrobiznesu i Technikum Ekonomiczne



Jagoda Boczek, Oliwia Deba, Wiktoria Deja, Wiktoria Depczyńska, Krystian Dorsz, Piotr Ducki, Martyna Gaca, Dominika Gierszewska, Julia Jasińska, Oliwia Kaszczyszyn, Jakub Kowalewski, Aleksandra Kulczyk, Jakub Kwasigroch, Oliwia Kwasigroch, Daria Pałubicka, Wiktoria Pałubicka, Julia Piekarska, Marta Selka, Dominika Skaja, Patrycja Starczewska, Anna Stępień, Magadalena Stępień, Weronika Urbańska, Blanka Wojciechowska, Julia Zacharzewska. Wychowawczyni: Anna Szramka

Technikum Architektury Krajobrazu i Technikum Organizacji Turystyki

eprasa.pl 7ef78d3863

Dramatyczna historia. Znaleziono go w przedsionku banku

Mieszkańcy Tucholi od lat znali go z ulic Tucholi. Zdarzyło się już wcześniej, że ktoś z Tucholan ruszył mu na pomoc. 67-latka dobrze kojarzonego w mieście znaleziono w przedsionku jednego z banków w sobotę w godzinach przedpołudniowych. Akcja ratunkowa nie przyniosła pożądanego skutku.

Dramatyczna historia rozegrała się w Tucholi w sobotę (24 stycznia) w godzinach przedpołudniowych. W przedsionku jednego z banków, który w sobotę jest nieczynny, zauważony został mężczyzna. W tym tzw. wiatrołapie nie ma żadnego bankomatu, bo są one zainstalowane na zewnętrznej ścianie budynku. Jest jednak urządzenie, które jest „wrzutnią nocną" i klienci mogą z niej korzystać po godzinach pracy placówki. Dlatego przedsionek ten nie jest zamknięty. Według naszych informacji, nie był to pierwszy raz, kiedy opisywany mężczyzna znajdował się w tym miejscu.

Do mężczyzny zostały wezwane służby. Akcję ratunkową rozpoczęli strażacy z Komendy Powiatowej Państwowej Straży Pożarnej w Tucholi, a po przyjeździe na miejsce, przejął 67-latka zespół ratownictwa medycznego i kontynuował reanimację. W działaniach uczestniczyli policjanci z komendy w Tucholi.

– Niestety podjęte czynności ratunkowe nie pozwoliły na uratowanie jego życia. Policjanci, pod nadzorem prokuratora, wykonali niezbędne czynności procesowe – informuje oficer prasowy **Łukasz Tomaszewski**.

Ciało zostało zabezpieczone celem przeprowadzenia sekcji. Od funkcjonariusza słyszymy, że wstępnie wykluczono udział osób trzecich. Sprawę będziemy kontynuować, gdy poznamy wyniki sekcji zwłok.

Prokuratura Rejonowa w Tucholi prowadzi czynności w związku z art. 155 Kodeksu Karnego, który dotyczy nieumyślnego spowodowania śmierci. To standardowa procedura w takich sytuacjach. Prokuratur Adam Andrejczuk w środę przekazał nam, że nadal śledczy nadal oczekują na wyniki sekcji zwłok. Co prawda wstępnie wykluczono udział w zdarzeniu osób trzech, ale to wyniki sekcji zadecydują o dalszym toku postępowania.



Przedsionek jednego z tucholskich banków. Tutaj znaleziony został mężczyzna i prowadzono akcję reanimacyjną.

Nie bądźmy obojętni. Dzwońmy po pomoc, tym bardziej w takiej pogodzie

Zmarły mężczyzna od lat przebywał na ulicach Tucholi i przez mieszkańców miasta był doskonale kojarzony. Wcześniej niejednokrotnie ktoś ruszał mu z pomocą, co wiemy bezpośrednio od osób, którym jego los nie był obojętny. Niestety kolejna sytuacja skończyła się tragicznie.

– Nie bądźmy obojętni wobec osób, które znalazły się w trudnej sytuacji życiowej. Informujmy służby o każdej zauważonej osobie, która leży lub siedzi na ziemi, ławce, klatce schodowej, lub znajduje się w okolicznościach zagrażających jej życiu i zdrowiu. Każda reakcja ma znaczenie. Wspólnie zadbajmy o bezpieczeństwo osób, które zimą są najbardziej zagrożone – apeluje rzecznik Komendy Powiatowej Policji w Tucholi.

Piotr Paterski

Nowy defibrylator AED w Lubiewie

Ratunku szukaj przy... paczkomacie

Ogólnopolska inicjatywa dotarła do Lubiewa. Przy paczkomacie na ul. Wojska Polskiego pojawiła się stacja Helpbox 365 z defibrylatorem AED.



Stacja Helpbox 365 z defibrylatorem AED ratująca ludzkie życie, znajduje się na paczkomacie nr LVO01M przy sklepie wielobranżowym na ul. Wojska Polskiego.

Stacja Helpbox 365 z defibrylatorem AED ratująca ludzkie życie znajduje się na paczkomacie nr LVO01M przy sklepie wielobranżowym na ul. Wojska Polskiego. Co ciekawe, dostarczenie takiego sprzętu do Lubiewa wpisuje się w część ogólnopolskiej inicjatywy Centrum Ratownictwa i Grupy InPost, dzięki której podobne stacje pojawiają się przy paczkomatach w całym kraju.

Sprzęt ratujący ludzkie życie

Nagłe zatrzymanie krążenia to sytuacja, w której liczy się każda sekunda. W Polsce rocznie dochodzi do dziesiątek tysięcy takich przypadków poza szpitalem, a natychmiastowa defibrylacja może zwiększyć szanse na przeżycie nawet o 70 procent.

Helpbox 365 to nie tylko szafka z urządzeniem, ale inteligentna stacja ratunkowa – monitorowana online, odporna na warunki pogodowe i dostępna 24 godziny na dobę, 365 dni w roku. Dzięki temu mieszkańcy mogą mieć pewność, że defibrylator w Lubiewie jest zawsze gotowy do użycia, a każda osoba niosąca pomoc może mieć pewność, że ten sprzęt zadziała. To właśnie oprócz gotowości i zdolności do udzielenia pomocy, potrzebne jest niezawodne sprzętowe wsparcie. W taki sposób każdy z nas może stać się czyimś bohaterem.

Dlaczego narzędzia ratujące życie są przy paczkomatach? Sieć tych skrytek jest doskonale zlokalizowana, ogólnodostępna i rozpoznawalna, co czyni ją godną infrastrukturą do budowy największej w kraju sieci ratownictwa obywatelskiego, na które stawiają ww. podmioty.

Tekst i fot. Anna Lipska

Czy wyłączenie pieca w Bysławiu dało oszczędności? Jak ogrzewanie będzie wyglądać w przyszłości?

Joanna Jastak zarówno na jednej z sesji rady gminy, jak i podczas rozmowy z „Tygodnikiem" wyjaśniła powody wyłączenia pieca w Domu Strażaka w Bysławiu. Biorąc pod uwagę wyjątkowo surową zimę, pytamy szefową gminy Lubiewo o ogrzewanie świetlic.

Jeszcze podczas listopadowej sesji Rady Gminy Lubiewo **Wojciech Słupiński** poruszył kwestię wyłączania pieca na pellet ogrzewającego Dom Strażaka w Bysławiu, w którym mieści się m.in. Ochotnicza Straż Pożarna, świetlica wiejska i filia Gminnej Biblioteki Publicznej.

– Pani [wójt **Joanny Jastak** – przyp. redakcji] decyzją został wyłączony piec w Bysławiu. Chciałbym się dowiedzieć i podejrzewam, że nie tylko ja, jakie w związku z tym są oszczędności. Przypomnę, że od piątku do poniedziałku piec został całkowicie wyłączony, gdzie temperatura była spadkowa, ujemna. Piec od poniedziałku musiał chodzić na pełnym gwizdku – dociekał radny, a zarazem sołtys sołectwa Bysław. Mowa o weekendzie 21-23.11 ubiegłego roku.

Co z automatyką pieca? Sposób na cięcie kosztów

W odpowiedzi wójt Jastak przekazała, że cykliczne wyłączenia pieca są konieczne, bo ilość opału, jaką zaplanowano do zużycia wraz z nadwyżką na ogrzanie wszystkich pomieszczeń w ww. budynku, okazała się już w listopadzie niewystarczająca. Dalej argumentowała, że sołectwo w funduszu sołeckim nie zabezpieczyło również pieniędzy na wsparcie gminy w zakupie pelletu.

– Odebrałem to tak, jakby była to kara dla sołectwa za to, że nie wrzuciła nic ze swojego budżetu na ogrzewanie świetlicy [...] – rzucił w odpowiedzi Słupiński.

Kontynuował, że w innych miejscowościach na terenie gminy też są sytuacje, w których nie ujęto środków na utrzymanie świetlic. Wyraził nadzieję, że w tamtych budynkach „będzie robione to samo, co w Bysławiu". Przywołał również, że „niejednokrotnie mówił o cięciu kosztów opału, a praktycznie od dwóch lat nic nie jest robione w tym kierunku". Jak się okazało, Wojciech Słupiński miał na myśli wykonanie automatyki do pieca, który został wyłączony.

Z odpowiedzi Joanny Jastak wynikało, że koszt takiej inwestycji byłby rzędu 35 tys. zł. Zapewniała też, że wyłączenie pieca w świetlicy było poprzedzone rozeznaniem i upewnieniem się czy akurat w tych dniach odbywają się w budynku jakiekolwiek zajęcia.

Jak zima wpływa na oszczędzanie? Zastanawiali się nad długim okresem świąteczno-noworocznym

Ostatecznie piec wyłączono tylko raz, podczas listopadowego weekendu. Udało się bowiem, po analizie ówczesnej sytuacji, przesunąć pellet niewykorzystany w innych świetlicach do Domu Strażaka w Bysławiu.

Do tematu wygaszenia pieca powracamy w styczniu. Jak aktualna zima w ogóle pozwala na oszczędzanie?

– W poprzednich latach udawało doprowadzać się do sytuacji, w której 25 ton pelletu pozwalało na ogrzewanie pomieszczeń domu strażaka. Jednak nie były to srogie zimy. Gdy widzieliśmy, że zużycie pelletu rosło do 28, a później 30 ton, to coś było nie tak. Kilkukrotnie przeprowadzaliśmy analizy. Zawsze uważałam, że potrzeba było rozsądnego regulowania głowic termostatycznych, zwłaszcza, gdy w weekend nie odbywają się żadne zajęcia – ocenia sytuacja wójt gminy.

Zdaniem wójt nawet 300-400 kilogramów pelletu to już „jakaś oszczędność". Mimo wszystko uważa, że wspomniany trzydniowy okres wyłączenia pieca był zbyt krótki. Joanna Jastak przyznaje, że zastanawiała się nad wyłączeniem pieca w okresie od 20 grudnia do 7 stycznia, czyli wtedy, gdy zamknięte były biblioteka i świetlica, a swoich zajęć nie miały żadne grupy. Bieżącą działalność miała oczywiście remiza i OSP. Od takiej decyzji odwiodły gminę jednak regularne mrozy. Wójt zapowiada jednak, że takie decyzje w przyszłości będą niezbędne, aby zmniejszyć zużycie pelletu.

– Rok 2025 zakończyliśmy z zużyciem 33 ton pelletu. Uważam, że jest to bardzo dużo, dlatego wykonaliśmy takie ruchy. Inni sołtysi angażują się, bo są też palaczami. Nie wszędzie, ale przeważnie, sołtys jest palaczem w świetlicy. Udaje się tam racjonalnie regulować temperaturę. Pokrętła są rozkręcane na dzień przed zajęciami. Później są skręcane do minimum. Oczywiście pojedyncze świetlice zużyły więcej opału, ale nie na taką skalę z racji wielkości obiektu – argumentuje i przywołuje świetlice w Bysławku oraz Minikowie.

Co dalej?

Limit na ogrzanie świetlicy w Bysławiu w poprzednim roku wynosił 25 ton pelletu. Słyszymy, że ostatecznie poszło go 33 tony. Wójt zastanawia się nad zwiększeniem limitu. Dodaje, że w sześciu innych świetlicach, gdzie są również piece na pellet, zużyto łącznie 29 ton surowca.

– W Trutnowie jest bardzo małe zużycie, a przecież jest to świetlica ogólnie użytkowana m.in. na imprezy. Ogrzewanie jest tam regulowane i pilnowane. W Wełpinie jest podobnie. Zapewne regulacja w mniejszych budynkach jest prostsza. W Bysławiu mamy do czynienia z dużym obiektem – dodaje Joanna Jastak.

Anna Lipska

eprasa.pl 7ef78d3863

TYLKO U NAS

Urbański kontra wójt Kożuch przed sądem. Budowlaniec domaga się pieniędzy od gminy Śliwice

Grzegorz Urbański, właściciel firmy budowlanej Urbud, uważa, że nie dostał zapłaty za tzw. prace dodatkowe przy remoncie Urzędu Gminy Śliwice. Pozwał samorząd twierdząc, że należy mu się jeszcze ok. 70 tys. zł. W poniedziałek (26 stycznia) przed sądem w Bydgoszczy odpowiadał zarówno Urbański, jak i wójt gminy Śliwice. Daniel Kożuch jest w tej sprawie odmiennego zdania.

O sprawie firmy Urbud pisaliśmy w październiku 2025 roku relacjonując pierwszą rozprawę prowadzoną przez Wydział Gospodarczy Sądu Rejonowego w Bydgoszczy.

Urbud wykonywał remont starej części urzędu gminy. Umowa opiewała na 592.240,49 zł brutto, a samorząd korzystał z dofinansowania z Polskiego Ładu – Rządowego Programu Ochrony Zabytków. Urbud miał m.in. wymienić stolarkę drzwiową i okienną, przeprowadzić roboty rozbiórkowe, wykonać termomodernizację ścian, zdemontować podłogi, wymienić schody. I wiele więcej. Właściciel firmy **Grzegorz Urbański** twierdzi, że zlecane były mu prace dodatkowe, które wykraczały poza umowę i ustaloną z góry kwotę będącą ryczałtem. Obliczył, przedstawiając kosztorys, że prace te kosztowały go 137.863,06 zł. Urbański zgodził się na potrącenie ryczałtu z podstawowej umowy na jego niekorzyść w wysokości 36.732,79 zł. Przyznał bowiem, że niektórych zadań nie trzeba było wykonać w całości. Oświadczył też, przedstawiając fakturę, że gmina zapłaciła mu dodatkowo 30.786,31 zł, ale to stanowczo za mało. Budowlaniec jest zdania, że należy mu się jeszcze ponad 70 tys. zł i postanowił domagać się ich przed sądem.

Pieniądze publiczne, a przy nich brak aneksów i zaginiony protokół

Podczas październikowej rozprawy sędzia **Przemysław Kociński** przepytywał jako świadków urzędników z gminy Śliwice i inspektora nadzoru inwestycyjnego (niegdyś pracownika śliwickiego urzędu gminy). Urzędnicy nie zgadzali się z zarzutami budowlańca twierdząc, że – przypominając w skrócie – przelane mu pieniądze pokrywają wykonane przez niego prace. Sąd podczas rozprawy intensywnie wypytywał, zwłaszcza przedstawicieli gminy, czy z budowlańcem były podpisywane jakiekolwiek aneksy do podstawowej umowy na wykonanie prac. Zwłaszcza, że chodziło o publiczne pieniądze, w dodatku bardzo duże dofinansowanie ze źródła rządowego. Obie strony przyznały, że aneksów nie ma. Budowlaniec twierdzi, że dopytywał o ich przygotowanie. Urząd uważa, że nie było konieczności, aby je tworzyć. Sędzia zwrócił uwagę, że dzięki aneksom nie doszłoby do żadnego sporu o duże pieniądze.

To nie wszystko. Podczas pierwszej rozprawy wyszło na jaw, że... zaginął protokół odbioru inwestycji wykonywanej przez Urbud w starej części urzędu. Jego przedstawicielka, urzędniczka, oświadczyła przed sądem, że protokół nie wrócił od inspektora nadzoru, a dokument ten nie był potrzebny do rozliczenia dofinansowania z Polskiego Ładu.

Jeszcze w ubiegłym roku bydgoski sąd przesłuchiwał kolejnych świadków, w tym pracowników firmy Grzegorza Urbańskiego wypytując o detale prowadzonych prac na terenie urzędu. Najważniejsza wydawała się być jednak kolejna rozprawa: z obowiązkowym udziałem obu stron: Urbańskiego i wójta **Daniela Kożucha** z pozwanej gminy. Przysłuchiwaliśmy się jej w poniedziałek 26 stycznia.

„Grzegorz, nie martw się”

Grzegorz Urbański przed sądem nie szczędził gminie Śliwice gorzkich słów twierdząc, że ta chciała zrobić „kapitalny remont jego kosztem”. Jako że na budowie w urzędzie bywał regularnie, prace dodatkowe miały być zlecanie na bieżąco. Budowlaniec zeznał, że do wszystkich nowych zadań sporządzał kosztorysy.

– Inspektor i wójt powiedzieli mi: „Grzegorz spokojnie, rozliczamy się na koniec, nie martw się, nie musisz wysyłać nam tych kosztorysów” – przedstawiał swoją wersję Urbański. Przyznał, że zapewnienia gminy sprawiły, że czuł się bezpiecznie, choć podejmował ryzyko.

– Wójt i pan inspektor wybierali najlepsze parapety, najdroższe płytki, drzwi i schody zamówione od stolarza, robione ręcznie. (...) Ja nie miałem takich pieniędzy wskazanych w kosztorysie. Godząc się na ryczałt brałem na siebie to, że na jednych pozycjach zarabiam, a na innych tracę – opowiadał Grzegorz Urbański.

– Dopiero na koniec roku i w styczniu dowiedziałem się, że zaistniała sytuacja, że ktoś mi nie zapłaci i się nie rozliczy – kontynuował. Grzegorz Urbański przekonywał, że zależało mu, aby prace dodatkowe pojawiły się na piśmie, np. poprzez aneks. Właściciel firmy twierdzi, że gmina obiecała mu rozliczyć się po nowym roku (na początku 2025 r), ale do tego nie doszło. A teraz nie może pozwolić sobie na stratę pieniędzy sięgających wartości 70 tys. zł. Budowlaniec przypomniał, że startując do przetargu do opisywanej inwestycji, przedstawił najtańszą ofertę, w dodatku niższą niż proponowała gmina.

Kwestia „rozliczenia po nowym roku” przez Urbańskiego przywoływana była parę razy. W międzyczasie jednak – według jego zeznań – inspektor nadzorujący całą inwestycję miał zacząć przycinać w kosztorysie niektóre z pozycji wykazanych przez budowlańca. Cięcia zachodziły w obecności Urbańskiego. Do tej pory najszerzej przed sądem omawiany jest wątek... podłogi i tego, czy jest zbudowana z wysokiej jakości deski barlineckiej (tak mówi budowlaniec) czy tańszych paneli (tak zarzuca mu gmina).

– Doszło do jednego ze spotkań w urzędzie, na którym wyśmiewano, że nie mam nic na piśmie. Tylko to 30 tys. zł za prace dodatkowe [które zostały zapłacone na podstawie osobnej faktury – red.] – dodał budowlaniec. Stwierdził, że wtedy całkowicie zmienił punkt widzenia. Wkrótce zaplanował spotkać się z adwokatem. Miał jeszcze nadzieję na konstruktywne rozwiązanie sporu po rozmowach z inspektorem nadzoru inwestycji. Tak się jednak nie stało.



Poniedziałkowa rozprawa w sądzie w Bydgoszczy. Stroną pozwaną przez firmę budowlaną jest Gmina Śliwice. Na zdjęciu pełnomocniczka Agnieszka Toczko i wójt gminy Daniel Kożuch, który tego dnia odpowiadał na pytania sędziego Przemysława Kocińskiego.

Prace dodatkowe „zlecane na bieżąco”

Wójt Daniel Kożuch, odpowiadając na szczegółowe pytania sędziego, np. dotyczące analizy kosztorysów, kilkukrotnie przekonywał, że na nich się nie zna. Wskazywał na posiadającego odpowiednią wiedzę inspektora, którego zadaniem było ich bieżące sprawdzanie.

– Z tego co wiem od moich pracowników, wszystkie zlecone prace zostały zapłacone – odpowiadał Daniel Kożuch. Zdaniem wójta niektóre ze zleconych prac dodatkowych zostały rozliczone już w kosztorysie z podstawowej umowy objętej ryczałtem. W formie pracy zamiennej za prace zaniechane, które się nie odbyły albo zostały zrealizowane częściowo. Sąd dopytywał wójta, w jaki sposobów wszelkie prace dodatkowe były zlecane Urbudowi. Daniel Kożuch wytłumaczył, że działo się to na bieżąco, bo podczas budowy urząd wciąż był czynny. Prace były zlecane np. podczas wspólnych spotkań na budowie.

– Remont odbywał się na żywym organizmie. Urząd musiał funkcjonować – tłumaczył wójt i twierdził, że rozliczanie odbywało się na podstawie kosztorysów.

– Je weryfikował inspektor, bo ja się na tym nie znam – zastrzegał wójt. Sąd znów pytał: dlaczego dla nowych prac nie sporządzono aneksów?

– Inspektor twierdził, że te prace zostaną ujęte w kosztorysie podstawowym. W zamian za te prace, które nie były wcześniej wykonane – odpowiadał wójt. Przyznał, że aneksy nigdy nie powstały. Sąd nadal nie mógł zrozumieć, dlaczego prace dodatkowe były wręcz wrzucone do pierwotnej umowy objętej ryczałtem...

Wójt przyznał, że nie uczestniczył we wszystkich rozliczeniach z firmą, ale jego zdaniem kwestia finansowa w całości została zamknięta w grudniu 2024 roku. Raz jeszcze powtórzył, że – według jego wiedzy powziętej od często przywoływanego inspektora nadzoru – część prac niewykonanych w podstawowej umowie bilansowała się z częścią prac zleconych dodatkowo. A to, co się nie zbilansowało, zostało zapłacone dodatkową fakturą na ok. 30 tys. zł z budżetu gminy. Zdaniem Daniela Kożucha nie było tematu kolejnej zapłaty za prace dodatkowe już po nowym roku, na początku 2025.

– Nie mogliśmy zapłacić później, bo inwestycja z głównej faktury była rozliczona do końca roku – mówił Daniel Kożuch, mając na myśli m.in. dofinansowanie.

W poniedziałek wrócił temat zaginionego protokołu odbioru. Wójt odpowiedział, że nie pamięta czy go widział. Ale pracownicy przekazali mu, że taki protokół został sporządzony.

On obrażał mnie. A on mnie

Strony poróżniły się o to, ile spotkań w sprawie rozliczeń odbywały między sobą i jakie padały na nich konkretne deklaracje oraz słowa. Grzegorz Urbański podczas rozprawy, nie po raz pierwszy zresztą, zarzucił wójtowi gminy Śliwice, że ten, kiedy rozliczenie inwestycji przeradzało się już w konflikt, miał kierować do niego obraźliwie słowa i – cytujemy – wyzywał go. Daniel Kożuch przed sądem nie pozostał na to bierny. Oświadczył, że było całkowicie na odwrót i to właściciel firmy budowlanej obrażał jego... Sąd wzajemne oskarżenia gasił w zarodku i przypominał, że to nie one są przedmiotem procesu.

Warto przypomnieć, że Urbud ma w dorobku więcej inwestycji wykonywanych dla Gminy Śliwice. Z wójtem więc współpracował kilka razy.

Chcą biegłego z zakresu budownictwa

Sprawa ze Śliwic na pewno jeszcze potrwa. Obie strony zgłosiły się do sądu o powołanie biegłego z zakresu budownictwa, a on przyjrzy się detalom. Strony muszą nawet w związku z tym wpłacić po 5 tys. zł zaliczki. Jeśli to zrobią, sąd będzie wyznaczać biegłego zwracając uwagę czy nie ma on powiązań z żadną ze stron. Jak przyznał nam sędzia **Przemysław Kociński**, w przypadku biegłych od budownictwa, ich wyznaczenie trwa długo. Kolejne informacje w sprawie mogą pojawić się więc nawet za 3-4 miesiące.

Tekst i fot. Piotr Paterski

eprasa.pl 7ef78d3863

Ważny dzień dla klasy mundurowej Nowodworka

Ślubowanie rozpoczęło kolejny etap przygotowań do pracy w służbach

Od września ubiegłego roku w Liceum Ogólnokształcącym im. Bartłomieja Nowodworskiego w Tucholi funkcjonuje certyfikowana klasa mundurowa. Po pierwszych miesiącach nauki przyszedł czas, aby złożyć oficjalne ślubowanie – tak w zwyczaju mają zawodowe służby. – Mam nadzieję, że na kolejnych etapach szkolenia będziecie tak samo zaangażowani – chwalił młodych kadetów ich wychowawca Paweł Redlarski.


Moment oficjalnego ślubowania.


Klasa mundurowa była popularnym wyborem także wśród dziewcząt.


Ślubowanie, na które przybyły rodziny uczniów, odbyło się 21 stycznia w auli Nowodworka.


Najbliżsi młodzieży z klasy mundurowej z całą pewności napełnieni są dumą.

Podniosłe wydarzenie, jakim było ślubowanie pierwszoklasistów tucholskiego Nowodworka, odbyło się w środowe popołudnie (21 stycznia). W tej ważnej dla młodzieży chwili towarzyszyli im najbliżsi, nauczyciele i znajomi ze szkolnego korytarza. Nie zabrakło też zaproszonych gości: **Pawła Zawady** (komendant Komendy Powiatowej Policji w Tucholi), **Macieja Maracha** (reprezentant Nadwiślańskiego Oddziału Straży Granicznej – placówka w Bydgoszczy), **Andrzeja Urbańskiego** (starosta tucholski) czy **Ilony Lesikowskiej** (przewodnicząca Rady Powiatu Tucholskiego).

– Dzisiaj jest dla was szczególny dzień. W tekście roty waszego ślubowania jest napisane, do czego luźno nawiążę, że uczeń klasy mundurowej powinien charakteryzować się honorem, odwagą i bodajże dyscypliną. Myślę, że ten honor jest rzeczą, jeżeli nie najważniejszą, to bardzo kluczową – m.in. te słowa kierował do młodzieży dyrektor Nowodworka **Waldemar Ptak**.

Uczciwość, odpowiedzialność oraz poszanowanie prawa

Wychowawcą uczniów „mundurówki" jest **Paweł Redlarski**, a opiekunem i koordynatorem ze strony Komendy Powiatowej Policji w Tucholi funkcjonariusz **Tomasz Gac**.

– W zasadzie już teraz kończy się pewien etap szkolenia przewidzianego dla waszego profilu. Zdobyliście wiedzę ogólną dotyczącą historii oraz funkcjonowania policji i straży granicznej. Nabyliście podstawowe umiejętności w zakresie musztry. Dla mnie, jako wychowawcy, to też szczególny czas, ponieważ przez ostatnie kilka miesięcy zdobywałem nowe doświadczenia, uczyłem się razem z wami, miałem też okazję obserwować was z boku, jak czynicie postępy. Widziałem, kiedy pan Tomek i pan Mateusz są zadowoleni, gdy wreszcie maszerujecie równym krokiem. Mam nadzieję, że w kolejnych etapach szkolenia będziecie tak samo zaangażowani, a może nawet bardziej – mówił z uśmiechem Redlarski.

Najważniejszym punktem wydarzenia było rzecz jasna ślubowanie. Rotę przysięgi wypowiedziało 29 uczniów. Wśród słów, które zawierała, były te deklarujące uczciwość, odpowiedzialność oraz poszanowanie prawa. Wartości, które nierozerwalnie kojarzą się z każdą służbą mundurową. Przysięga zakończyła się znanym w społeczności Nowodworka zwrotem: „Semper in altum!", co z języka łacińskiego oznacza: „Zawsze wyżej!". To hasło od lat przyświeca wszystkim uczniom tucholskiego liceum.


Klasa mundurowa liczy 29 uczennic i uczniów.


Od lewej: Andrzej Urbański, Paweł Zawada, Maciej Marach, Waldemar Ptak i Tomasz Gac.

więcej zdjęć na tygodnik.pl

Kolejnym ważnym momentem było wręczenie uczniom odpowiednich certyfikatów.

Solidne przygotowanie pod pracę w służbach

Program nauczania w klasie mundurowej obejmuje zajęcia z zakresu: prawa, profilaktyki, prewencji kryminalnej, musztry oraz taktyki i technik interwencji. Licealiści zaznajamiają się również ze służbą „od wewnątrz", czyli uczestniczą i będą dalej brać udział w ćwiczeniach oraz szkoleniach prowadzonych przez doświadczonych funkcjonariuszy tucholskiej komendy i bydgoskiej straży granicznej.

– Serce rośnie, kiedy patrzy się na naszą młodzież, naszych kadetów, adeptów sztuki policyjnej i być może przyszłych funkcjonariuszy straży granicznej. Myślę, że każdy z państwa odczuł tupot stóp, ten dreszcz emocji w momencie, gdy klasa mundurowa wchodziła na tę salę. Ja to poczułem. Muszę przyznać, że wykonano tu kawał dobrej roboty. Patrząc na naszą młodzież, można być dumnym. W tak krótkim czasie, tak dużo zdążyliście się nauczyć – chwalił uczniów komendant Paweł Zawada.

Tekst i fot. Anna Lipska

Ogłoszenie płatne

Nadleśnictwo Lutówko
Skarb Państwa Państwowe
Gospodarstwo Leśne Lasy Państwowe
Nadleśnictwo Lutówko, Lutówko 18, 89-407 Lutówko

ogłasza I przetarg pisemny
na sprzedaż zbędnego wyposażenia
– telefonów komórkowych

Ofertę na zakup należy złożyć do dnia **9 lutego 2026 r. do godz. 9.00**.
Szczegóły dostępne na stronie internetowej Nadleśnictwa Lutówko
pod adresem: https://www.lutowko.torun.lasy.gov.pl/aktualności

eprasa.pl 7ef78d3863

30 stycznia - 5 lutego 2026



Treść programu i foto dzięki uprzejmości: Prezsowy Agencja Informacyjna, Polsat, TVP1, TVP2, TVN, TV4, TVN7, TV Puls, TV Trwam, TVP Kultura
INFORMUJEMY, ŻE REDAKCJA NIE PONOSI ODPOWIEDZIALNOŚCI ZA ZMIANY W PROGRAMACH TV
Wydawca: Dodatek sp. z o.o., ul. Wiatrakowa 11/3, 85-115 Bydgoszcz, tel. 516-018-821, e-mail: iwona@magraf.pl. Redaktor naczelny: Sławomir Grzmiel
ISSN 1643-2460 • Skład komputerowy: Magraf sp.j.
NR 05

Piątek



21:55 TVN 7

List w butelce
Obyczajowy, USA, 1999

Dziennikarka Theresa Osborne (Robin Wright Penn), która jest tuż po rozwodzie, rzuca się w wir pracy. Pewnego dnia w jej ręce trafia list znaleziony na plaży w zakorkowanej butelce. To piękny i wzruszający list miłosny, którego autor podpisuje się jedynie inicjałem. Theresa postanawia odnaleźć tajemniczego nadawcę. Film powstał na motywach noszącej taki sam tytuł powieści Nicholasa Sparksa.

INNE DATY EMISJI: ŚRODA, 20:00

Sobota



21:25 TVP 1

Lęk
Dramat, Polska/Niemcy/Szwajcaria, 2023

Małgorzata kontroluje każdy aspekt swojego życia. Mocno stąpa po ziemi, jest zdecydowana i zorganizowana. Wszystko poświęciła karierze. Młodsza siostra, Łucja, jest jej przeciwieństwem - spontaniczna, czasem zagubiona. Choć ich życiowe drogi często biegły w odmiennych kierunkach, dziś splatają się podczas najważniejszej podróży. Małgorzata jest nieuleczalnie chora, a Łucja ma ją zawieźć do renomowanej kliniki w Szwajcarii. Dla Małgorzaty ma to być ostatnia droga. Łucja wierzy, że przekona siostrę do zmiany decyzji i podjęcia walki o życie.

INNE DATY EMISJI: NIEDZIELA, 00:10

Niedziela



14:55 TVP KULTURA

Dyktator
Dramat, komedia, USA, 1940

Chaplin ukazuje istotę hitleryzmu i tragedii Żydów ukazując to wszystko na przykładzie Tomanii (Germanii) i jej przywódcy Hynkela (Hitlera). Sam reżyser wciela się w rolę Hynkela oraz żydowskiego fryzjera, który poprzez swoją naiwność ciągle pakuje się w kłopoty. Praca nad nowymi technologiami wojennymi, prześladowania Żydów, dyktatura i przypadkowość miejsca narodzin, ukazują jak różny może spotkać los ludzi, którzy tak naprawdę niczym się początkowo nie różnią.

Poniedziałek



20:30 TVP 1

Kruk z Tower
Spektakl teatralny, Polska, 2025

Nastoletni Kostia po śmierci ojca żyje w konflikcie z matką. Wolny czas spędza przed komputerem, pała nienawiścią do świata i rodziny. Matka zaniepokojona jego stanem postanawia przeprowadzić niecodzienny eksperyment. Tworząc fałszywe konto na Facebooku, nawiązuje z synem kontakt, którego nie doświadcza w rzeczywistości. Wirtualna relacja pomiędzy Toffi a Krukiem z Tower przeradza się w szczerą rozmowę. Jednak czy ryzykowna gra, którą podejmuje matka, aby odzyskać syna, ma szansę przerodzić się w prawdziwą więź?

Wtorek



20:00 TVN 7

Odważna
Sensacyjny, USA/Australia, 2007

Młoda dziennikarka radiowa, Erica (Jodie Foster), wiedzie szczęśliwe życie w Nowym Jorku - ma ciekawą pracę i narzeczonego, którego szaleńczo kocha. Pewnego wieczoru jej życie zmienia się w koszmar - oboje z narzeczonym padają ofiarami napadu, chłopak ginie, a ona przeżywa cudem. Od tej pory życie Eriki zmienia się w piekło, dziewczyna boi się wychodzić na ulicę, chodzić do pracy... Wreszcie zdesperowana kobieta kupuje pistolet, i zaczyna polować na przestępców...

Środa



20:00 TVP KULTURA

Sonata
Dramat biograficzny, Polska, 2021

Poruszająca autobiograficzna historia Grzegorza Płonki (Michał Sikorski). Niesłyszący chłopiec marzy o grze na fortepianie. Po latach spędzonych w kompletnej ciszy, dzięki uporowi rodziców (Małgorzata Foremniak, Łukasz Simlat), wsparciu życzliwych ludzi i zabiegowi wszczepienia implantu w Instytucie profesora Henryka Skarżyńskiego (Jerzy Stuhr) odzyskuje słuch i chce spełnić swoje największe marzenie - zagrać „Sonatę Księżycową" Beethovena.

INNE DATY EMISJI: CZWARTEK, 23.15

Czwartek



22:05 TVN

Słodki listopad
Melodramat, USA, 2001

Sara (Charlize Theron) jest piękna, niezależna i celowo unika stałych związków. Nie wiąże się z żadnym mężczyzną na dłużej, niż na jeden miesiąc. Nelson (Keanu Reeves) jest jednym z tych mężczyzn, których wybrała Sara. Jego czas przypadł na listopad. Żadne z nich nie spodziewało się czegoś więcej, niż tylko przygody. Jednak życie pokierowało ich losem według własnych planów. Niestety, kolejny raz upragniona, prawdziwa miłość pojawiła się, jak nieproszony gość, nie w porę. Remake noszącego taki sam tytuł filmu, który w 1968 roku wyreżyserował Robert Ellis Miller.

PIĄTEK • 30 stycznia

TVP 1

05:25 **Wichrowe wzgórze** - serial
06:10 **Akacjowa 38** - serial
07:00 **Transmisja Mszy Świętej**
07:30 **Agape Blisko Ciebie** - magazyn
08:00 **Serwis Info; Pogoda Info**
08:20 **Okrasa łamie przepisy** - magazyn kulinarny
09:00 **Ranczo** - serial obycz.
10:00 **Komisarz Alex** - krym.
11:00 **Ojciec Mateusz** - krym.
12:00 **Serwis Info**
12:10 **Agrobiznes; Agropogoda**
12:40 **Magazyn Rolniczy**
12:55 **Natura w Jedynce - Nieposkromione Wielkie Jeziora** - dok., Austria, Kan., 2022
14:00 **Wichrowe wzgórze** - serial
15:00 **Serwis Info**
15:15 **Reporterzy** - magazyn
15:35 **Gra słów. Krzyżówka** - teleturniej
16:05 **Dziedzictwo** - serial, Turcja

TVP 2

04:30 **Na dobre i na złe** - serial
05:25 **M jak miłość** - serial, 2022
06:15 **Anna Dymna - spotkajmy się**
06:50 **Dla niesłyszących - Barwy szczęścia** - serial obycz., 2026
07:30 **Pytanie na śniadanie - w tym: Serwis Info i Pogoda Flesz**
11:50 **Operacja zdrowie** - magazyn medyczny
12:30 **Koło fortuny** - teleturniej
13:15 **Panna młoda** - serial obycz., Turcja, 2024
14:05 **Va Banque** - teleturniej
14:35 **Na sygnale** - serial fabularyzowany
15:05 **La Promesa - pałac tajemnic** - serial, 2023
16:00 **Koło fortuny** - teleturniej
16:35 **Familiada** - teleturniej
17:20 **Panna młoda** - serial obycz., Turcja, 2024

TVN

05:40 **Uwaga!** - program interwencyjny
05:55 **Ukryta prawda** - program obyczajowy
06:50 **Kuchenne rewolucje** - program kulinarno-rozrywkowy
07:45 **Dzień Dobry TVN** - magazyn poranny
11:25 **Kuchenne rewolucje** - program kulinarno-rozrywkowy
13:35 **Kartoteka** - serial dokumentalno-kryminalny
14:40 **Ukryta prawda** - program obyczajowy
16:50 **Kuchenne rewolucje** - kulinarno-rozrywkowy
17:55 **Detektywi** - kryminalny
19:00 **Fakty**
19:30 **Sport**
19:35 **Kroniki Pucharu Świata w skokach narciarskich**
19:40 **Pogoda**
19:50 **Uwaga!** - program interwencyjny

POLSAT

05:55 **Nowy dzień**
08:00 **Halo tu Polsat** - poranny program informacyjno-rozrywkowy
11:30 **Gliniarze** - serial paradokumentalny
14:40 **Dlaczego ja?** - serial paradokumentalny
15:50 **Wydarzenia** - program informacyjny
16:15 **Pogoda**
16:20 **Interwencja** - magazyn reporterów
16:30 **Na ratunek 112** - serial obyczajowy
17:00 **Gliniarze** - serial paradokumentalny
18:00 **Pierwsza miłość** - serial obyczajowy
18:50 **Wydarzenia** - program informacyjny
19:15 **Gość Wydarzeń** - rozmowa dnia
19:30 **Sport**
19:45 **Pogoda**
19:55 **Disco Star** - talent show

TVP Kultura

06:05 **Afisz kulturalny ekstra**
06:15 **Muzyczne poranki**
07:00 **Tamte lata, tamte dni - Jerzy Kisielewski** - mag.
07:40 **Wśród Hucułów** - dokument, Polska, 2016
08:20 **Mieszczanie żywieccy - Wiesław** - dok., 2021
09:00 **Pan wzywał, Milordzie?** - serial kom., Wlk. Bryt., 1988
10:05 **Jak to się mówi, czyli Kasia u Bralczyka** - mag.
10:45 **Wolfgang Amadeusz Mozart** - koncert, 2023
11:15 **Gala jubileuszowa 200-lecia. Teatr Wielki**
12:25 **Mów mi Kate** - dok., 2023
14:05 **Kulturalni** - magazyn
14:55 **Dobre strony - Andrzej Stasiuk i Serhij Żadan** - rep.
15:15 **Złote koło** - krym., 1971
17:05 **Czesław Niemen** - dok.
18:50 **Karnawał w Oruro** - dok., Franc., 2015
20:00 **Samuraj** - thriller, Franc., Włochy, 1967

TV Puls

06:00 **Nash Bridges** - serial krym. Singapurski miliarder nasyła na Nasha najemników. Tymczasem Rick zaczyna coraz mniej ufać swojej narzeczonej.
08:00 **Kobra - oddział specjalny** - serial kryminalny
10:00 **Nie igraj z aniołem** - serial obyczajowy
11:55 **Wspaniałe stulecie** - serial kostiumowy
13:50 **Lombard. Życie pod zastaw** - paradokument fabularny. Zmuszona przez swojego konkubenta Marlena sprzedaje swojego nowo narodzonego synka do adopcji za granicę. 43-letnia botaniczka zostaje oskarżona o śmiertelne otrucie męża i trafia do aresztu.
15:50 **Ranczo** - serial kom., Polska

TVN 7

05:10 **Ten moment** - program obycz.
05:45 **Szkoła** - program obycz.
08:40 **Ukryta prawda** - program obyczajowy
11:45 **W-11 Wydział Śledczy** - program kryminalny
13:55 **Detektywi** - program kryminalny
14:55 **Zapukaj do moich drzwi** - telenowela
16:00 **Sąd rodzinny** - program sądowy
17:00 **Tajemnice miłości** - serial paradokumentalny
18:00 **Zagadki losu** - program obycz.
19:00 **Ukryta prawda** - program obyczajowy
20:00 **Kolory miłości** - melodramat, Kan., 2021. Bibliotekarka traci pracę i przenosi się do rodzinnego miasteczka. Tam angażuje się w walkę o ocalenie hotelu brata.

TV 4

06:00 Strażnik Teksasu - film akcji **07:55** Bogaty Dom - Biedny Dom - program paradokumentalny. **08:55** Policjantki i Policjanci - serial paradok. **10:55** Na Ratunek 112 - serial obyczajowy **11:55** Trudne sprawy - program obyczajowy
14:55 Ktoś tu kłamie? **15:55** Łowcy skarbów. Kto da więcej **18:00** Policjantki i Policjanci - serial paradokumentalny. **20:00** Gwiazdy Kabaretu - program rozrywkowy **22:05** Kariera Nikosia Dyzmy - komedia, Polska, 2002
00:20 STOP Drogówka - serial policyjny **01:25** Love Island. Wyspa miłości - reality show **02:25** Hardkorowy lombard **02:55** Śmierć na 1000 sposobów **03:25** Lubię disco! **04:25** Top 10 - Lista Przebojów **05:30** Telezakupy TV Okazje



17:00 Teleexpress
17:20 **Pogoda**
17:30 **Jaka to melodia?** - teleturniej muzyczny
18:10 **Klan** - telenowela TVP
18:45 **Akacjowa 38** - serial, 2018
19:30 **Program inform. 19.30**
19:55 **Pytanie dnia**
20:10 **Sport**
20:15 **Pogoda**
20:30 **Zaraz wracam** - serial, 2026
21:10 **Komisarz Alex** - serial krym.
22:10 **Sekielski wieczorową porą** - talk-show
23:15 **Polowanie** - dram., Polska, 2023
01:20 **Jesień w Nowym Jorku** - obycz., USA, 2022
02:55 **Sekielski wieczorową porą** - talk-show



18:15 Va Banque - teleturniej
18:50 **Jeden z dziesięciu** - teleturniej
19:25 **Barwy szczęścia** - serial obycz., 2026
20:45 **Postaw na milion** - teleturniej
21:45 **To jest grane** - muzyczny
22:20 **Słowa od serca**
22:25 **Kino relaks: Legalna blondynka** - komedia, USA, 2001
00:15 **Szef roku** - kom., Hiszp., 2021
02:25 **Księgarnia w Paryżu** - obycz., Franc., Włochy, 2021. Życie Vincenza kręci się wokół miłości do książek oraz dotkniętej niepełnosprawnością córki Albertyny.
04:10 **Akacjowa 38** - serial

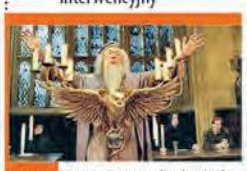

20:00 Harry Potter i więzień Azkabanu - przygod., USA, Wlk. Bryt., 2004. Z pilnie strzeżonego więzienia, z Azkabanu, ucieka morderca i sługa Syriusz Black. Harry dowiaduje się, że może nastawać na jego życie.
23:10 **Szogun** - miniserial
00:55 **Kuba Wojewódzki** - talk-show
02:10 **Nieobecni 2** - serial, Polska. 15 lat temu córka Kasia wyszła z domu i już do niego nie wróciła.
04:05 **Uwaga!** - program interwencyjny
04:15 **CSI: Kryminalne zagadki Las Vegas** - serial, USA
05:15 **Nauka jazdy** - reality show



21:45 Więzień labiryntu: Lek na śmierć - sens., USA, 2018. Thomas staje na czele grupy zbiegłych Streferów. Jeśli mają ocalić swoich przyjaciół, muszą wkraść się do legendarnego Ostatniego Miasta - kontrolowanego przez Dreszcz labiryntu.
00:55 **Drapacz chmur** - sens., USA, 2018. Emerytowany dowódca oddziału ratunkowego FBI, obecnie ekspert ds. bezpieczeństwa drapaczy chmur z misją w Hongkongu.
03:10 **Nasz Nowy Dom** - program rozrywkowy
04:40 **Disco Gramy** - program muzyczny
05:25 **Telezakupy TV Okazje**



21:55 Tygodnik Kulturalny - magazyn
22:50 **Scena alternatywna: Koncert Jubileuszowy** - Mazolewski, Porter
23:15 **Anna i wilki** - dramat obyczajowy, Hiszp., 1973
01:10 **Noc krótkich filmów - Funeralia • Ludwik I. Barani król**
01:50 **Więcej niż fikcja - Sean Penn, amerykański wichrzyciel** - dokument, Franc., 2024
02:55 **Mody Polskie - Wrocław** - reportaż
03:40 **Wśród Hucułów** - dok., Polska, 2016
04:25 **Tamte lata, tamte dni - Krystyna Tkacz** - magazyn
04:55 **Teledysk**



18:00 Lombard. Życie pod zastaw - paradokument fabularny
20:00 **Plan lekcji** - akcja, Polska, 2022. Damian Nowicki jest policjantem pracującym pod przykrywką. Kiedy jego tożsamość zostaje ujawniona, traci żonę i popada w alkoholizm.
22:05 **Operacja: Soulcatcher** - akcja, 2023
00:00 **Operacja: Zemsta 2** - akcja, Wlk. Bryt., 2019
01:30 **Lombard. Życie pod zastaw** - paradokument fabularny
02:25 **Menu na miarę** - program kulinarny
03:15 **Dyżur** - serial medyczny
04:00 **Menu na miarę** - program
05:00 **Dyżur** - serial medyczny



21:55 List w butelce - obycz., USA, 1999. Dziennikarka Theresa Osborne, która jest tuż po rozwodzie, rzuca się w wir pracy. Pewnego dnia w jej ręce trafia list znaleziony na plaży w zakorkowanej butelce.
00:40 **Śmiertelna głębia** - sens., USA, Wlk. Bryt., RPA, Niemcy, Franc., 2012. Kate jest ekspertem od rekinów. Dostaje lukratywną i jednocześnie ryzykowną propozycję nurkowania wśród niebezpiecznych drapieżników.
03:05 **Żyjąc z potworem** - historie ludzi dzielących dom z zabójcą
04:05 **Dorota was urządzi 3** - program lifestylowy

TV Trwam

09:35 Św. na każdy dzień **09:45** Jestem Mamą **10:00** Inf. dnia **10:15** Rozmowy niedok. **11:25** Głos Polski **11:35** Natura et Homo **12:00** Anioł Pański **12:03** Inf. dnia **12:20** Głos serca **13:05** Naszym powołaniem jest świętość
13:30 Msza św. **14:30** Drzwi do lasu **14:55** Słowo życia **15:00** Modlitwa do Bożego Miłosierdzia **15:20** Mocni w Wierze **15:50** Ma się rozumieć **16:00** Inf. dnia **16:10** Natura Obiektywnie **16:40** Zniewolenie **16:55** Śp. ks. Peszkowski **17:30** Łączy Nas Historia
17:55 Poczet Wlk. Polaków **18:00** Anioł Pański **18:05** Inf. dnia **18:15** Westerplatte Młodych **19:00** Warto zauważyć... **19:30** Brat Franciszek **20:00** Inf. dnia **20:20** Różaniec **20:50** Myśląc Ojczyzna **21:00** Apel Jasnog. **21:20** Inf. dnia **21:40** Polski Punkt Widzenia

eprasa.pl 7ef78d3863

SOBOTA • 31 stycznia

TVP 1

04:05 **Republika Dzieci** - film familijny, 2021
06:20 **Balans bieli** - magazyn
07:00 **Transmisja Mszy Świętej**
07:40 **Rok w ogrodzie**
08:05 **Rok w ogrodzie Extra** - magazyn
08:20 **Pełnosprawni** - magazyn dla niepełnosprawnych
08:55 **Ranczo** - serial obycz.
09:55 **Komisarz Alex** - krym.
10:55 **Ojciec Mateusz** - krym.
11:55 **Gwiazdy w południe - Prawdziwe męstwo** - western, USA, 1969
14:10 **Nie bądź ślepy na ślepowrona, 2024**
15:05 **Tajemnice kultowych seriali** - dok., 2025
16:05 **Dziedzictwo** - serial, Turcja
17:00 **Teleexpress**
17:20 **Pogoda**
17:35 **Żona dla Polaka** - reality show



18:40 **Jaka to melodia?** - teleturniej muzyczny
19:30 **Program inform. 19.30**
19:55 **Pytanie dnia**
20:05 **Sport**
20:15 **Pogoda**
20:25 **Krew z krwi** - serial, 2024
21:25 **Hit na sobotę - Lęk** - fab., Polska, Niemcy, Szwajcaria, 2023. Małgorzata kontroluje każdy aspekt swojego życia. Siostra Łucja przeciwnie. Ich drogi splatają się podczas najważniejszej podróży.
23:15 **Kaznodzieja z karabinem** - dram., USA, 2011
01:30 **Polowanie** - dram., Polska, 2023
03:40 **Jaka to melodia?** - teleturniej muzyczny

TVP 2

05:10 **Dla niesłyszących - Barwy szczęścia** - serial obycz., 2026
06:25 **Dla niesłyszących - M jak miłość** - serial, 2026
07:30 **Pytanie na śniadanie - w tym: Serwis Info i Pogoda Flesz**
11:30 **Górna półka smaku** - cykl kulinarno-detektywistyczny
12:05 **Postaw na milion** - teleturniej
13:05 **Panna młoda** - serial obycz., Turcja, 2024
14:00 **Familiada** - teleturniej
14:35 **Koło fortuny** - teleturniej
15:15 **Szansa na sukces. Opole 2025** - widowisko muzyczne
16:20 **Na dobre i na złe** - serial
17:20 **Panna młoda** - serial obycz., Turcja, 2024
18:15 **Va Banque** - teleturniej



18:50 **Słowo na niedzielę**
19:00 **Informacje kulturalne**
19:25 **Rodzinka.pl** - serial kom.
20:00 **The Voice Senior** - odc. Nokaut cz. I - widowisko muzyczne
21:30 **The Voice Senior** - odc. Nokaut cz. II - widowisko muzyczne
22:55 **Słowa od serca**
23:05 **Coco Chanel** - film biograficzny, Belgia, Franc., 2009. Początki kariery żądnej sławy i sukcesu Coco Chanel, a także jej życie prywatne, pragnienie wielkiej miłości, zmaganie się z samotnością.
01:05 **Morderstwa w Montauban** - film kryminalny, Franc., 2024
02:50 **Akacjowa 38** - serial

TVN

05:55 **Uwaga!** - program interwencyjny
06:10 **Kuchenne rewolucje** - program kulinarno-rozrywkowy
07:10 **Magda gotuje internet** - program kulinarno-rozrywkowy
07:45 **Dzień Dobry TVN** - magazyn poranny
11:30 **Na Wspólnej Omnibus** - serial obycz., Polska
13:25 **Anatomia piękna** - program rozrywkowy
14:30 **Kuchenne rewolucje** - program kulinarno-rozrywkowy
15:40 **Skoki narciarskie: Puchar Świata, Willingen**
18:25 **Kobieta na krańcu świata** - program Martyny Wojciechowskiej
19:00 **Fakty**
19:30 **Sport**
19:40 **Pogoda**



19:45 **Uwaga!** - program interwencyjny
20:00 **Harry Potter i czara ognia** - przygod., USA, Wlk. Bryt., 2005
23:25 **Szogun** - miniserial, Jap., USA
01:15 **Refugium** - horror, USA, Bułg., 2023. Sierżant Rick Pedroni wraca do domu po misji w Afganistanie. Jest odmieniony. Okazuje się bardzo niebezpieczny dla otoczenia.
03:00 **Szpital św. Anny** - program obycz.
04:00 **Uwaga!** - program interwencyjny
04:15 **CSI: Kryminalne zagadki Las Vegas** - serial, USA
05:10 **Nauka jazdy** - reality show

POLSAT

06:00 **Nowy dzień**
08:00 **Halo tu Polsat** - poranny program informacyjno-rozrywkowy
11:00 **Darek Stolarz - remont w 3 dni.** Każdy odcinek to przemiana jednego wybranego pomieszczenia.
12:05 **Piotruś Królik** - anim., USA, Australia, 2018
14:15 **Wspólna chata** - kom., USA, 2012. W związku ze służbową podróżą, dzieci powierzają dziadkom opiekę nad trójką swoich żywiołowych dzieci.
16:40 **Duże dzieci** - kom., USA, 2010. Przyjaciele z dzieciństwa spotykają się po latach, by powspominać stare dobre czasy.
18:50 **Wydarzenia** - program informacyjny
19:15 **Prezydenci i Premierzy** - rozmowy Jarosława Gugały



19:30 **Sport**
19:40 **Pogoda**
19:55 **Neo-Nówka. Żywot Mariana** - program rozrywkowy, Polska, 2022. „Żywot Mariana" to zbiór skeczów prezentujących przypadkowego Polaka.
23:00 **21 Jump Street** - sens., USA, 2012. Schmidt i Jenko byli wrogami w szkole średniej, teraz są partnerami w policji, których nie sposób rozdzielić.
01:15 **Inferno** - sens., USA, Węgry, 2016
04:00 **Świat według Kiepskich** - serial komediowy
04:40 **Disco Gramy** - program muzyczny
05:25 **Telezakupy TV Okazje**

TVP Kultura

06:05 **Jasminum** - obycz., Polska, 2005
08:05 **Kolekcja - Magdalena Abakanowicz** - felieton
08:30 **Wolfgang Amadeusz Mozart - Symfonia C-dur „Linzka" KV 425** - koncert, 2023
09:05 **Gala jubileuszowa 200-lecia. Teatr Wielki** - koncert, 2025
10:10 **Informacje kulturalne**
10:40 **Od ucha do ucha - Gruffalo** - anim., Wlk. Bryt., 2009
11:25 **Van Gogh. Prawdziwa historia. Odkrycie kolorów** - serial dok., Wlk. Bryt., 2024
13:15 **Miś** - kom., Polska, 1980
15:20 **Pawilon Tańca w Warszawie** - reportaż
15:55 **Dokument tygodnia - Sophia Loren. Portret gwiazdy** - dok., Franc., 2020



17:00 **Tamte lata, tamte dni** - magazyn
17:40 **Retro kino - Wspomnienia z Francji** - kom., Franc., 1975
19:25 **20×20 lat TVP Kultura - Józef Wilkoń**
20:00 **Ella i John** - fab., Franc., Włochy, 2017
22:00 **Sting: Live At The Olympia Paris** - koncert, Franc., 2017
00:00 **Samuraj** - thriller, Franc., Włochy, 1967
01:55 **Tamte lata, tamte dni** -
02:35 **Piekło, niebo** - film TVP, 2004
03:45 **Tamte lata, tamte dni - Tadeusz Rolke** - magazyn
04:25 **20×20 lat TVP Kultura - Józef Wilkoń**
04:55 **Teledysk**

TV Puls

06:00 **Kobra - oddział specjalny** - serial kryminalny. Zespół bada sprawę absolwentki liceum Jette, która utonęła w jeziorze. Semir i Vicky odkrywają tajemnice, które skrywała dziewczyna.
09:00 **Taki jest świat** - przegląd wydarzeń z całego globu. Wiadomości polityczne i gospodarcze, informacje z życia gwiazd i naukowe ciekawostki.
10:00 **Lombard. Życie pod zastaw** - paradokument fabularny. 18-letni Rom chciałby pójść na studia, ale ojciec się na to nie zgadza. Chłopak postanawia rozpocząć życie na własny rachunek. Krzysiek i Żaneta to małżeństwo, które postanowiło sprzedać w lombardzie nietrafione prezenty ślubne.



20:00 **Transporter 3** - akcja, Francja, 2008
22:05 **Ostatni ślad** - akcja, USA, 2022. Will (Gerard Butler) zatrzymuje się wraz z żoną Lisą na stacji benzynowej. Kobieta nagle znika w niewyjaśnionych okolicznościach.
00:05 **Bartkowiak** - Polska, 2021. Zawodnik MMA zostaje zdyskwalifikowany po walce o mistrzostwo.
02:05 **Taki jest świat** - przegląd wydarzeń z całego globu. Wiadomości polityczne i gospodarcze, informacje z życia gwiazd i ciekawostki.
02:55 **Dyżur** - serial medyczny
04:00 **Menu na miarę** - program kulinarny
05:00 **Dyżur** - serial medyczny

TVN 7

04:55 **Szkoła** - program obycz.
05:50 **Wiza na miłość** - serial paradokumentalny
06:50 **Batwheels** - animacja. Batwheels - geneza Kiedy Batman, Robin i Batgirl zostają złapani w pułapkę, Batkomputer ożywia batpojazdy.
07:05 **Mikołaj i spółka** - kom., Franc., Belgia, 2017
09:10 **Ukryta prawda** - program obyczajowy
13:10 **Detektywi** - program kryminalny
14:05 **Pogromcy Chaosu** - program poradnikowy
15:10 **Elf** - kom., USA, 2003
17:10 **Player One** - przygod., USA, Indie, 2018. Większość obywateli ucieka przed problemami do wirtualnej rzeczywistości zwanej OASIS. Tam mogą być kim chcą, ukrywając swoją prawdziwą tożsamość.



20:00 **Star Trek** - SF, USA, Niemcy, 2009. Kolejna opowieść o losach załogi USS Enterprise przenosi nas w czasy pierwszej misji kapitana Kirka i jego towarzyszy.
22:45 **Równi goście** - sens., USA, Wlk. Bryt., 2016
01:15 **Odnajdę cię** - sens., Polska, 2018. Policjantka musi w ciągu 24 godzin odnaleźć córkę. Rozpoczyna mrożący krew w żyłach wyścig z czasem.
03:00 **Żyjąc z potworem** - historie ludzi dzielących dom z zabójcą
04:00 **Osadzone. Blok F** - program obycz.
04:35 **Dorota was urządzi 3** - program lifestylowy

TV 4

06:00 Łowcy skarbów. Kto da więcej **07:00** Galileo - ciekawostki popularno-naukowe, intrygujące zagadki ze świata nauki i techniki **09:05** Jesteśmy dla Dzieci **09:30** Gwiazdy Kabaretu - program rozrywkowy **09:50** Galileo - ciekawostki popularnonaukowe, intrygujące zagadki ze świata nauki i techniki
12:50 Gruby i chudszy 2: Rodzina Klumpów - kom., USA, 2000 **15:00** Policjantki i Policjanci - serial paradok. **20:00** Sprawiedliwi - Wydział Kryminalny - serial policyjny **00:00** Gwiazdy Kabaretu - program rozrywkowy
02:05 STOP Drogówka - serial policyjny **03:15** Interwencja - magazyn reporterów **03:25** Lubię disco! **04:25** Top 10 - Lista Przebojów **05:30** Telezakupy TV Okazje

TV Trwam

09:00 Listy nadziei **10:00** Inf. dnia **10:15** Retrospekcja **10:35** Słowo życia **10:40** Polski Punkt Widzenia **11:00** Kropelka radości **12:00** Anioł Pański **12:03** Inf. dnia **12:20** Warto zauważyć... **12:50** Natura Obiektywnie **13:20** Ocalić od zapomnienia **13:30** Msza św.
14:30 Przegląd Tyg. „Niedziela" **14:35** Słowo życia **14:40** Św. na każdy dzień **14:45** Jak wygrać małżeństwo? **15:00** Dzielna niewiasta **15:15** Mateczniki Polskości **15:30** Wierzę w Boga **16:00** Inf. dnia **16:10** Powstanie Wielkopolskie
17:00 Serial z życia Jezusa **17:30** Przełamując bariery **17:55** Poczet Wlk. Polaków **18:00** Anioł Pański **18:05** Inf. dnia **18:15** Rozmowy niedok. **19:25** Św. na każdy dzień **19:30** Manna z Nieba **19:45** Modlitwa z udziałem dzieci **20:00** Inf. dnia **20:20** Różaniec

NIEDZIELA • 1 lutego

TVP 1

05:25 **Sprawa dla reportera**
06:20 **Słownik polsko@polski** - talk-show prof. J. Miodka
06:55 **Słowo na niedzielę**
07:00 **Transmisja Mszy Świętej**
08:00 **Tydzień**
08:45 **Zmiennicy** - serial, 1986
09:55 **Ojciec Mateusz** - krym.
10:55 **Komisarz Alex** - krym.
11:55 **Między ziemią a niebem**
12:00 **Anioł Pański, Watykan**
12:15 **Między ziemią a niebem**
12:45 **Pielgrzymi Nadziei - Wysoki Zamek** - reportaż
13:05 **BBC w Jedynce - Serengeti** - dok., Wlk. Bryt., 2023
14:10 **Dom** - serial, 1980
16:05 **Dziedzictwo** - serial, Turcja
17:00 **Teleexpress**
17:20 **Pogoda**
17:35 **U Pana Boga w Królowym Moście**
18:40 **Jaka to melodia?** - muz.



19:30 **Program inform. 19.30**
19:55 **Pytanie dnia**
20:05 **Sport**
20:10 **Pogoda**
20:25 **U Pana Boga w Królowym Moście**
21:25 **Żona dla Polaka** - reality show
22:25 **Zakochana Jedynka - Romans na godziny** - dram., USA, 2014. Początkujący pisarz spotyka na ulicy Francuzkę, Arielle. Umawiają się na wspólne zwiedzanie Muzeum Guggenheima.
00:10 **Lęk** - fab., Polska, Niemcy, Szwajc., 2023
01:55 **Prawdziwe męstwo** - western, USA, 1969
04:10 **Jaka to melodia?** - teleturniej muzyczny

TVP 2

04:40 **Dla niesłyszących - Barwy szczęścia** - serial obycz., 2026
06:25 **Dla niesłyszących - M jak miłość** - serial, 2026
07:30 **Pytanie na śniadanie - w tym: Serwis Info i Pogoda Flesz**
10:40 **Jak to się mówi, czyli Kasia u Bralczyka** - magazyn
11:10 **The Voice Senior** - odc. Nokaut cz. I - widowisko muzyczne
12:35 **The Voice Senior** - odc. Nokaut cz. II - widowisko muzyczne
14:00 **Familiada** - teleturniej
14:35 **Koło fortuny** - teleturniej
15:10 **Szansa na sukces. Opole 2025**
16:15 **Pamiętam Ciebie z tamtych lat** - Wojciech Trzciński - widowisko



17:15 **Hrabia Monte Christo** - serial kostiumowy, Włochy, Franc., 2024
18:15 **Pan Mama** - serial komediowy, 2026
18:55 **Legalna blondynka** - kom., USA, 2001
20:40 **Gwiazdy w akcji - Podejrzani** - fab., USA, Wlk. Bryt., Niemcy, 1995
22:30 **Słowa od serca**
22:40 **Piotr Cugowski na dobry wieczór** - widowisko muzyczne
23:45 **Krucjata - Prawo serii** - serial kryminalny, Polska, 2020
00:50 **Coco Chanel** - film biograficzny, Belgia, Franc., 2009
02:50 **Kafarnaum** - dramat, Liban, 2018

TVN

05:35 **Uwaga!** - program interwencyjny
05:50 **Ukryta prawda** - program obyczajowy
06:45 **Kuchenne rewolucje** - program kulinarno-rozrywkowy
07:45 **Dzień Dobry TVN** - magazyn poranny
11:25 **Magda gotuje internet** - program kulinarny
12:00 **Co za tydzień** - program rozrywkowy
12:40 **Będzie pięknie** - program poradnikowy
13:50 **Akademia policyjna IV: Patrol obywatelski** - kom., USA, 1987
15:40 **Skoki narciarskie: Puchar Świata, Willingen**
18:25 **Niezwykłe Stany Prokopa** - program podróżniczo-rozrywkowy
19:00 **Fakty**
19:30 **Sport**



19:40 **Pogoda**
19:50 **Władca pierścieni: Drużyna Pierścienia** - przygod., N. Zel., USA, Niemcy, 2001
23:35 **Śmiertelna wyliczanka** - sens., USA, 2002. Aby udowodnić sobie, że są wyjątkowi i lepsi od innych, dwaj uczniowie liceum popełniają starannie zaplanowaną zbrodnię. To miało być morderstwo doskonałe.
02:05 **Szpital św. Anny** - program obycz.
03:05 **MasterChef** - program kulinarno-rozrywkowy
04:35 **Uwaga!** - program interwencyjny
04:55 **Nauka jazdy** - reality show

POLSAT

06:00 **Nowy dzień**
08:00 **Halo tu Polsat** - poranny program informacyjno-rozrywkowy
10:50 **Jak ukraść Księżyc** - anim., USA, Franc., 2010. Gru, nikczemny złoczyńca, planuje największy skok w historii świata zamierza ukraść Księżyc! Ale jego plany zostają zniweczone w dniu, w którym spotyka ogromną wolę trzech osieroconych dziewczynek.
12:55 **Zaginiony świat: Park jurajski** - obycz., USA, 1997
15:45 **Więzień labiryntu: Lek na śmierć** - sens., USA, 2018
18:50 **Wydarzenia** - program informacyjny
19:15 **Sport**
19:25 **Pogoda**
19:35 **Państwo w Państwie** - program interwencyjny



19:55 **Czarna Wdowa** - sens., USA, 2021. Ścigana przez potężnych, bezwzględnych wrogów, Natasza próbuje uporać się z przeszłością szpiega i naprawić relacje z bliskimi, które musiała poświęcić jeszcze przed wstąpieniem do Avengers.
22:50 **Pukając do drzwi** - sens., USA, Jap., Chiny, 2023. Rodzina na wakacjach w odległej chacie zostaje uwięziona przez czterech uzbrojonych nieznajomych.
01:00 **Przyjaciele z kasą** - obycz., USA, 2006
02:55 **Świat według Kiepskich** - serial komediowy
04:40 **Disco Gramy** - program muzyczny
05:25 **Telezakupy TV Okazje**

TVP Kultura

06:15 **Czy pani mieszka sama** - koncert, 1961
07:10 **Rozmowy (nie)wygodne - Maja Komorowska**
07:50 **Kwartecik** - anim., Polska, 1965
08:00 **Nabożeństwo luterańskiew Mikołajkach**
09:00 **Niepojęte - Mircea Eliade i mit** - felieton
09:20 **Misja: gościnność** - reportaż
10:00 **Dokument tygodnia - Sophia Loren. Portret gwiazdy** - dok., Franc., 2020
11:00 **Pan wzywał, Milordzie?** - serial komediowy, Wlk. Bryt., 1988
12:05 **Dobre strony - Jerzy Owsiak i Areta Szpura** - reportaż
12:30 **Wspomnienia z Francji** - kom., Franc., 1975
14:10 **Kolekcja - Magdalena Abakanowicz** - felieton



14:55 **Dyktator** - dramat, komedia, USA, 1940
17:15 **Niedziela z... piosenkami Mieczysława Fogga** - program rozrywkowy
20:00 **Cały ten zgiełk** - musical, USA, 1979
22:15 **Kulturalni** - magazyn
23:05 **Teatroteka nocą - Dzień dobry, wszyscy umrzemy** - spektakl teatralny, 2016
00:10 **Noc krótkich filmów - Tata i butelki • Gruboskórca**
00:45 **Kino nocne - Ella i John** - fab., Franc., Włochy, 2017
02:50 **Sting: Live At The Olympia Paris** - koncert, Franc., 2017
04:45 - Teledyski

TV Puls

06:00 **Taki jest świat** - przegląd wydarzeń z całego globu. Wiadomości polityczne i gospodarcze, informacje z życia gwiazd oraz naukowe ciekawostki.
06:55 **Kobra - oddział specjalny** - serial kryminalny. Kolejna seria przygód niemieckich policjantów patrolujących autostradę. Jeszcze więcej spraw, niebezpiecznych pościgów i zaskakującej akcji.
08:55 **Ranczo** - serial kom., Polska
13:55 **Przypadkowy mąż** - kom., USA, Wlk. Bryt., 2008. Emma radzi swojej fance Sofii, żeby odwołała ślub ze strażakiem Patrickiem Sullivanem. Zrozpaczony mężczyzna postanawia się zemścić na prezenterce.



15:45 **Na pewno, być może** - komedia, USA, 2008. Will Hayes jest 30-letnim ojcem w trakcie rozwodu. Córka wypytuje go o życie przed tym, jak poślubił jej mamę.
18:05 **Moje wielkie greckie wesele** - kom., USA, Kan., 2002
20:00 **Na podsłuchu** - akcja, 2022
22:05 **Cobra** - akcja, USA, 1986
23:55 **Sposób na świętego** - akcja, Wlk. Bryt., Kan., USA, 2020
02:00 **Dyżur** - serial medyczny
03:00 **Taki jest świat** - przegląd wydarzeń z całego globu.
04:00 **Dyżur** - serial medyczny
05:00 **Dzielnica strachu** - serial kryminalny

TVN 7

05:10 **Szkoła** - program obycz.
06:05 **Wiza na miłość** - serial paradokumentalny
07:00 **Batwheels I** - animacja
07:45 **Anatomia piękna** - program rozrywkowy
08:50 **Legendy sowiego królestwa: Strażnicy Ga'Hoole** - przygod., USA, Australia, 2010. Młoda sowa marzy o tym, aby pewnego dnia dołączyć do grona mitycznych wojowników.
10:50 **Ukryta prawda** - program obyczajowy
13:50 **Detektywi** - program kryminalny
15:50 **Ekspres polarny** - przygod., USA, 2004
17:55 **Pajęczyna Charlotty** - film rodzinny, USA, Niemcy, 2006. Mieszkająca w oborze pajęczyca Charlotte zaprzyjaźnia się z prosiaczkiem Willburem.



20:00 **Tarzan: Legenda** - przygod., Kan., Wlk. Bryt., USA, 2016
22:25 **Szukając sprawiedliwości** - sens., USA, 1991. Dwaj dorastający na Brooklynie chłopcy rywalizowali ze sobą przez długie lata. Teraz jeden z nich staje na straży prawa, drugi jest przywódcą lokalnego gangu.
00:20 **W starym dobrym stylu** - kom., USA, 2017
02:25 **Żyjąc z potworem** - historie ludzi dzielących dom z zabójcą
03:25 **Osadzone. Blok F** - program obycz.
04:00 **Dorota was urządzi 3** - program lifestylowy

TV 4

06:00 Łowcy skarbów. Kto da więcej **07:00** Wielkie tajemnice historii **08:50** Ewa gotuje - program kulinarny **09:20** Galileo - ciekawostki popularnonaukowe, zagadki ze świata nauki i techniki **11:30** I kto to mówi! - komedia, USA, 1989
13:30 Miłość do kwadratu - komedia, Polska, 2021. Nauczycielka prowadzi drugie życie jako modelka, aby spłacić długi ojca. **15:40** Jak poślubić milionera - komedia, Polska, 2019 **17:50** Uroczysko - serial kryminalny **20:00** Sprawiedliwi. Trójmiasto
00:05 STOP Drogówka - serial **01:05** Naziści na prochach. Hitler i blitzkrieg - dok., USA, 2018 **02:55** Interwencja - magazyn reporterów **03:25** Lubię disco! **04:25** Top 10 - Lista Przebojów **05:30** Telezakupy TV Okazje

TV Trwam

09:30 Msza św. **10:30** Zostaliśmy z Bogiem, Panie Pułkowniku **11:00** Głos serca **11:45** Solidarność - narodziny Wolności **12:00** Anioł Pański z Ojcem Św. Leonem XIV **12:15** Papież Polak do Rodaków **13:00** Ze Swojczan do wolności
14:00 Wizyta Odry Niemen na Litwie **15:00** Wieś to też Polska **16:00** Inf. dnia **16:10** Koncert życzeń **16:50** Mateczniki Polskości **17:00** Natura et Homo **17:30** Sól ziemi **17:55** Poczet Wlk. Polaków
18:00 Anioł Pański **18:05** Inf. dnia **18:15** Rozmowy niedok. **19:25** Św. na każdy dzień **19:30** Moja Katolicka Rodzina **20:00** Inf. dnia **20:20** Różaniec **20:50** Myśląc Ojczyzna **21:00** Apel Jasnog. **21:20** Inf. dnia **21:40** Retrospekcja **21:45** Stan Bezp. Państwa **21:55** Św. na każdy dzień **22:00** Mocni Jego mocą

eprasa.pl 7ef78d3863

PONIEDZIAŁEK • 2 lutego

TVP 1

05:25 **Wichrowe wzgórze** - serial
06:10 **Akacjowa 38** - serial, 2017
07:00 **Transmisja Mszy Świętej**
07:30 **Studio Raban** - magazyn
08:00 **Serwis Info; Pogoda Info**
08:25 **Zaraz wracam** - serial
09:05 **Ranczo** - serial obycz.
10:05 **Komisarz Alex** - krym.
11:00 **Ojciec Mateusz** - krym.
12:00 **Serwis Info**
12:10 **Agrobiznes; Agropogoda**
12:40 **Rok w ogrodzie Extra**
12:50 **BBC w Jedynce - Serengeti** - dok., Wlk. Bryt., 2023
14:00 **Wichrowe wzgórze** - serial
15:00 **Serwis Info**
15:15 **Reporterzy** - magazyn
15:35 **Gra słów. Krzyżówka**
16:05 **Dziedzictwo** - serial, Turcja
17:00 **Teleexpress**
17:20 **Pogoda**
17:30 **Jaka to melodia?** - muz.
18:10 **Klan** - telenowela TVP



18:45 **Akacjowa 38** - serial, 2018
19:30 **Program inform. 19.30**
19:55 **Pytanie dnia**
20:10 **Sport; Pogoda**
20:30 **Teatr Telewizji - Kruk z Tower** - 2025
21:50 **Postscriptum - Kruk z Tower** - dyskusja
22:25 **Co się kryje pod katedrą Notre-Dame?** - dok., 2024
23:30 **Balans bieli** - magazyn
00:15 **Prymas. Trzy lata z Tysiąca** - dram., Polska, 2000
02:05 **Wykrywacz kłamstw**
02:30 **Kaznodzieja z karabinem** - dram., USA, 2011
04:40 **Pytanie dnia**
05:05 **Reporterzy** - magazyn
05:20 **Oko na Świat** - magazyn
05:45 **Notacje - prof. Szewach Weiss. Nienawidzę nienawidzić** - dok., 2012

TVP 2

05:30 **M jak miłość** - serial, 2022
06:20 **Rodzina (nie od) święta - Jak mądrze chwalić dziecko, by go nie zepsuć** - magazyn
06:50 **Dla niesłyszących - Barwy szczęścia** - serial
07:30 **Pytanie na śniadanie - w tym: Serwis Info i Pogoda Flesz**
11:35 **Słowa od serca**
11:45 **Dla niesłyszących - Okrasa łamie przepisy** - magazyn kulinarny
12:15 **Nabożeństwo Kościoła Ewangelicko-Reformowanego w Warszawie** - relacja
13:15 **Panna młoda** - serial
14:05 **Va Banque** - teleturniej
14:35 **Na sygnale** - serial fabularyzowany
15:05 **La Promesa - pałac tajemnic** - serial, Hiszp.



16:00 **Koło fortuny** - teleturniej
16:35 **Familiada** - teleturniej
17:20 **Panna młoda** - serial obycz., Turcja, 2024
18:15 **Va Banque** - teleturniej
18:50 **Jeden z dziesięciu** - telet.
19:25 **Barwy szczęścia** - serial obycz., 2026
20:40 **Kulisy serialu „M jak miłość"**
20:55 **M jak miłość** - serial
21:55 **Na sygnale** - serial fabularyzowany
22:55 **Davos wojna szpiegów** - serial, Niemcy, Szwajcaria, 2023
23:45 **Piranie** - fabularny, Włochy, 2019
01:50 **Instynkt** - serial krym., Polska, 2011
02:40 **Akacjowa 38** - serial
03:35 **Rodzinka.pl** - serial kom.

TVN

05:35 **Uwaga!** - program interwencyjny
05:50 **Ukryta prawda** - program obyczajowy
06:45 **Kuchenne rewolucje** - program kulinarno-rozrywkowy
07:45 **Dzień Dobry TVN** - magazyn poranny
11:25 **Kuchenne rewolucje** - program kulinarno-rozrywkowy
13:35 **Ukryta prawda** - program obyczajowy
16:50 **Detektywi** - program kryminalny. Zaginęła 16-letnia Ola.
19:00 **Fakty**
19:35 **Sport**
19:40 **Kroniki Pucharu Świata w skokach narciarskich**
19:45 **Pogoda**
19:55 **Uwaga!** - program interwencyjny
20:10 **Doradca smaku** - program kulinarny



20:15 **Na Wspólnej** - obycz.
20:55 **Skok stulecia** - sens., USA, 2018
23:40 **Dziewczyna w czerwonej pelerynie** - przygodowy, USA, Kan., 2011. Przez lata mieszkańcy Daggerhorn utrzymywali zawieszenie broni z wilkołakiem - bestia zmieniła jednak zasady. Valerie przekonuje się, że z wilkołakiem łączy ją więź.
01:40 **Co za tydzień** - program rozrywkowy
02:20 **Szpital św. Anny** - program obycz.
03:20 **Uwaga!** - program interwencyjny
03:35 **CSI: Kryminalne zagadki Las Vegas** - serial, USA
04:35 **Nauka jazdy** - reality show

POLSAT

06:00 **Nowy dzień**
08:30 **Malanowski i Partnerzy** - serial kryminalny. Dreccy poznali się za pośrednictwem biura matrymonialnego. Klient nie dopuszcza myśli, że Marija mogła go opuścić.
09:30 **Trudne sprawy** - program obyczajowy
11:35 **Gliniarze** - serial paradokumentalny
14:40 **Dlaczego ja?** - serial paradokumentalny
15:50 **Wydarzenia** - program informacyjny
16:15 **Pogoda**
16:20 **Interwencja** - magazyn reporterów
16:30 **Na ratunek 112** - serial obyczajowy
17:00 **Gliniarze** - serial paradokumentalny. Policjanci wpadają na trop ośrodka, w którym przebywają porywacze.



18:00 **Pierwsza miłość** - serial obyczajowy
18:50 **Wydarzenia** - program informacyjny
19:15 **Gość Wydarzeń** - rozmowa dnia
19:30 **Sport**
19:45 **Pogoda**
19:55 **Mega hit - Jurassic World: Upadłe królestwo** - sensacyjny, USA, Chiny, 2018
22:45 **Snajper. Jednostka specjalna G.R.I.T.** - sens., USA, 2023
00:40 **Czarna Wdowa** - sens., USA, 2021
03:30 **Ewa gotuje** - program kulinarny
04:40 **Disco Gramy** - program muzyczny
05:25 **Telezakupy TV Okazje**

TVP Kultura

06:05 **Afisz kulturalny ekstra**
06:10 **Muzyczne poranki**
07:05 **Tamte lata, tamte dni - Janusz Olejniczak** - magazyn
07:40 **Podróże z historią - Dwie twarze Galicji** - dok., Polska, 2016
08:25 **Wydarzenie aktualne**
09:00 **Przygody psa Cywila** - serial przygodowy
09:35 **Pograbek** - obycz., Polska, 1992
11:05 **Mistrz tańca** - film TVP, 1968
11:50 **Van Gogh. Prawdziwa historia. Odkrycie kolorów** - serial dok., Wlk. Bryt., 2024
12:45 **Od ucha do ucha - Niczego się nie boję • Luce i Skała**
13:10 **Tamte lata, tamte dni** - magazyn
13:50 **Krótki dzień pracy** - film TVP, 1981



15:15 **Miś** - kom., Polska, 1980
17:20 **Przygody psa Cywila** - serial przygodowy
18:00 **Tygodnik Kulturalny**
18:55 **Liam Gallagher - 48 godzin w Rockfield** - dok., USA, 2022
20:00 **Poniedziałek z Bondem - Jutro nie umiera nigdy** - sens., USA, Wlk. Bryt., 1997
22:10 **Cały ten zgiełk** - musical, USA, 1979
00:20 **Jacques Audiard, wielce skromny bohater** - dok., Franc., 2022
01:30 **Porozmawiajmy szczerze - Renata Dancewicz**
02:10 **Kino nocne - Na granicy** - dram., Polska, 2016
04:00 **Krwawe gody** - dramat, Hiszp., 1981
05:15 **Teledyski**

TV Puls

06:00 **Nash Bridges** - serial krym. Nash szuka podpalacza, który podłożył ogień w kościele. Ma do przesłuchania tylko jednego świadka. Co z tego wyniknie?
08:00 **Kobra - oddział specjalny** - serial kryminalny
10:00 **Nie igraj z aniołem** - serial obyczajowy
11:55 **Wspaniałe stulecie** - serial kostiumowy
13:50 **Lombard. Życie pod zastaw** - paradokument. Jan, dystyngowany 70-latek, z powodu swojej naiwności zostaje okradziony przez oszusta podającego się za agenta ubezpieczeniowego.
15:50 **Ranczo** - serial kom., Polska
18:00 **Lombard. Życie pod zastaw** - paradokument



20:00 **Człowiek w mroku** - akcja, USA, 2023. Agent Interpolu cudem uchodzi z życiem z zasadzki, w której umiera jego informatorka. Poprzysięga chronić jej syna Jaydena.
22:15 **Plan lekcji** - akcja, Polska, 2022
00:05 **Prawo zbrodni** - akcja, USA, 2011
02:00 **Dzielnica strachu** - serial kryminalny
03:00 **Lombard. Życie pod zastaw** - paradokument fabularny
04:00 **Taki jest świat** - przegląd wydarzeń z całego globu. Wiadomości polityczne i gospodarcze, ciekawostki.
05:00 **Dzielnica strachu** - serial kryminalny

TVN 7

05:20 **Ten moment** - program obycz.
05:55 **Szkoła** - program obycz.
08:45 **Ukryta prawda** - program obyczajowy
11:55 **W-11 Wydział Śledczy** - program kryminalny
14:00 **Detektywi** - program kryminalny. Do biura zgłasza się przerażona studentka i prosi o odnalezienie przyjaciółki, która zaginęła.
15:00 **Sędzia Anna Maria Wesołowska** - 33-letnia Anna Szymańska podejrzana jest o zamordowanie dwójki swoich dzieci: 1,5-rocznej Gabrysi i 3-letniej Julki
16:00 **Sąd rodzinny** - program sądowy
17:00 **Tajemnice miłości** - serial paradokumentalny
18:00 **Zagadki losu** - program obyczajowy



19:00 **Ukryta prawda** - program obyczajowy
20:00 **Torque: Jazda na krawędzi** - sens., USA, 2004
21:50 **W starym dobrym stylu** - kom., USA, 2017. Trzej kumple postanawiają obrabować bank, gdy ich fundusz emerytalny zostaje zlikwidowany.
23:50 **W nowym zwierciadle: Wakacje w nowym zwierciadle: Wakacje** - kom., USA, 2015
02:00 **Żyjąc z potworem** - historie ludzi dzielących dom z zabójcą
03:00 **SOS Ekipy w akcji** - program policyjny
03:55 **Fachowcy** - paradokum.
04:30 **Dorota was urządzi 3** - program lifestylowy

TV 4

06:00 Strażnik Teksasu - film akcji **07:55** Bogaty Dom - Biedny Dom - program paradok. **08:55** Policjantki i Policjanci - serial paradok. **10:55** Na Ratunek 112 - serial obyczajowy **11:55** Trudne sprawy - program obyczajowy **14:55** Ktoś tu kłamie? **15:55** Łowcy skarbów. Kto da więcej **18:00** Policjantki i Policjanci - serial paradok. **20:00** Uroczysko - serial krym. **21:00** Sprawiedliwi - Wydział Kryminalny - serial policyjny **22:00** Sprawiedliwi. Trójmiasto
23:05 Samolot z forsą - sens., USA, 2020 **00:55** Love Island. Wyspa miłości - reality show **02:00** Hardkorowy lombard **02:35** Interwencja - magazyn reporterów **02:50** SuperLudzie - serial o osobach z niepełnosprawnościami **05:30** Telezakupy TV Okazje

TV Trwam

09:15 Słowo życia **09:20** Mateczniki Polskości **09:30** Moja Katolicka Rodzina **09:55** Św. na każdy dzień **10:00** Inf. dnia **10:15** Rozmowy niedok. **11:20** Stan Bezp. Państwa **11:30** Warto być ojcem **12:00** Anioł Pański **12:03** Inf. dnia **12:20** Weiss **13:30** Msza św. **14:30** Polskie ślady na Łotwie **15:15** Człowiek nie może być jak Bóg - rozmowa z J. Em. Ks. Kard. Gerhardem Müllerem **15:50** Ma się rozumieć **16:00** Inf. dnia **16:10** Sanktuaria polskie **16:30** Porady Medyczne Bonifratrów **17:00** Święto Ofiarowania Pańskiego
18:15 Rozmowy niedok. **19:25** Św. na każdy dzień **19:30** Poznajemy Polskę **19:45** Modlitwa z udziałem dzieci **20:00** Inf. dnia **20:20** Różaniec **20:50** Myśląc Ojczyzna **21:00** Apel Jasnog.

WTOREK • 3 lutego

TVP 1

06:10 **Akacjowa 38** - serial, 2017
07:00 **Transmisja Mszy Świętej**
07:30 **Kościół z bliska**
08:00 **Serwis Info**
08:10 **Pogoda Info**
08:20 **Zaraz wracam** - serial
09:00 **Ranczo** - serial obycz.
10:00 **Komisarz Alex** - krym.
11:00 **Ojciec Mateusz** - krym.
12:00 **Serwis Info**
12:10 **Agrobiznes; Agropogoda**
12:40 **Rok w ogrodzie Extra** - magazyn
12:55 **Natura w Jedynce - Świat świstaka** - dok., Franc., 2024
14:00 **Wichrowe wzgórze** - serial
15:00 **Serwis Info**
15:15 **Reporterzy** - magazyn
15:35 **Gra słów. Krzyżówka**
16:05 **Dziedzictwo** - serial, Turcja
17:00 **Teleexpress**
17:20 **Pogoda**
17:30 **Jaka to melodia?** - muz.



18:10 **Klan** - telenowela TVP
18:45 **Akacjowa 38** - serial, 2018
19:30 **Program inform. 19.30**
19:55 **Pytanie dnia**
20:10 **Sport**
20:15 **Pogoda**
20:30 **Zaraz wracam** - serial
21:10 **Sicario** - dram., USA, 2015
23:20 **Czas patriotów** - fab., USA, 1992. Jack Ryan nie współpracuje już z CIA. Na urlopie zostaje uwikłany w akcję terrorystyczną.
01:20 **Wykrywacz kłamstw** - magazyn
01:45 **Romans na godziny** - dram., USA, 2014
03:30 **Jesień w Nowym Jorku** - obycz., USA, 2022
05:00 **Pytanie dnia**
05:20 **Reporterzy** - magazyn
05:35 **Oko na Świat** - magazyn

TVP 2

04:30 **Na dobre i na złe** - serial
05:30 **M jak miłość** - serial, 2022
06:20 **Mam dobry los** - reportaż
06:50 **Dla niesłyszących - Barwy szczęścia** - serial obycz., 2025
07:30 **Pytanie na śniadanie - w tym: Serwis Info i Pogoda Flesz**
11:40 **Słowa od serca**
11:55 **Rosół polski** - magazyn kulinarny
12:30 **Koło fortuny** - teleturniej
13:15 **Panna młoda** - serial
14:05 **Va Banque** - teleturniej
14:35 **Na sygnale** - serial fabularyzowany
15:05 **La Promesa - pałac tajemnic** - serial, Hiszp.
16:00 **Koło fortuny** - teleturniej
16:35 **Familiada** - teleturniej
17:20 **Panna młoda** - serial obycz., Turcja, 2024
18:15 **Va Banque** - teleturniej



19:50 **Jeden z dziesięciu** - telet.
19:25 **Barwy szczęścia** - serial
20:40 **Kulisy serialu „M jak miłość"**
20:55 **M jak miłość** - serial, 2026
21:55 **Na sygnale** - serial fabularyzowany
22:25 **Magazyn Ekspresu Reporterów**
23:25 **Matecznik** - dramat, Polska, 2022. Zwolniony z poprawczaka Karol rozpoczyna nowe życie.
01:05 **Podejrzani** - fab., USA, Wlk. Bryt., Niemcy, 1995. W doku ktoś wysadza w jeden ze statków, który miał przewozić duży ładunek kokainy.
03:00 **DNA - ukryta strona ogólnodostępnych testów** - dok., Franc., 2022

TVN

05:35 **Uwaga!** - program interwencyjny
05:50 **Ukryta prawda** - program obyczajowy. 23-letnia Monika dowiaduje się, że jest w ciąży z poznanym na portalu randkowym 25-letnim Konradem.
06:45 **Kuchenne rewolucje** - program kulinarny
07:45 **Dzień Dobry TVN** - magazyn poranny
11:25 **Kuchenne rewolucje** - program kulinarno-rozrywkowy
13:35 **Ukryta prawda** - program obyczajowy. 26-letni Grzesiek chce wyciągnąć z marazmu swojego przyjaciela Norberta.
16:50 **Detektywi** - program kryminalny
19:00 **Fakty**
19:35 **Sport**
19:45 **Pogoda**
19:55 **Uwaga!** - interwencyjny



20:10 **Doradca smaku** - program kulinarny
20:15 **Na Wspólnej** - serial obycz., Polska
20:55 **Mad Max: Na drodze gniewu** - przygod., USA, Australia, 2015. Max prześladowany przez swoją mroczną przeszłość, zaczyna wierzyć, że najlepszym sposobem na przetrwanie jest samotność.
23:25 **Batman i Robin** - przygod., USA, 1997
02:00 **Kuba Wojewódzki** - talk-show
03:10 **Nastolatki rządzą... kasą**
04:10 **Uwaga!** - program interwencyjny
04:25 **Szpital św. Anny** - program obycz.

POLSAT

06:00 **Nowy dzień**
08:30 **Malanowski i Partnerzy** - serial kryminalny
09:30 **Trudne sprawy** - program obyczajowy
11:35 **Gliniarze** - serial paradokumentalny
14:40 **Dlaczego ja?** - serial paradokumentalny
15:50 **Wydarzenia** - program informacyjny
16:15 **Pogoda**
16:20 **Interwencja** - magazyn reporterów
16:30 **Na ratunek 112** - serial obyczajowy
17:00 **Gliniarze** - serial paradokumentalny
18:00 **Pierwsza miłość** - serial obyczajowy
18:50 **Wydarzenia** - program informacyjny
19:15 **Gość Wydarzeń** - rozmowa dnia
19:30 **Sport**
19:40 **Pogoda**



19:55 **47 roninów** - sens., USA, Wlk. Bryt., Jap., 2013. Keanu Reeves jako Kai, wyrzutek, który dołącza do przywódcy 47 roninów - zdegradowanych samurajów. Razem szukają zemsty na zdradzieckim władcy, który doprowadził do śmierci ich pana, a ich skazał na wygranie.
22:20 **Ultimatum Bourne'a** - sens., USA, Niemcy, Franc., 2007
01:00 **Człowiek widmo** - sensacyjny, USA, Niemcy, 2000
03:25 **Nasz Nowy Dom** - program rozrywkowy
04:40 **Disco Gramy** - program muzyczny
05:25 **Telezakupy TV Okazje**

TVP Kultura

06:05 **Afisz kulturalny ekstra**
06:15 **Muzyczne poranki**
06:55 **Tamte lata, tamte dni - Ryszard Karczykowski** - magazyn
07:35 **Jak smakują Kresy?** - dokument, Polska, 2016
08:20 **Szlakiem Kolberga - Alicja Majewska** - reportaż
09:00 **Przygody psa Cywila** - serial przygodowy
09:40 **Krótki dzień pracy** - film TVP, 1981
11:05 **Liam Gallagher - 48 godzin w Rockfield** - dok., USA, 2022
12:10 **Mody Polskie - Wrocław**
12:45 **Wydarzenie aktualne**
13:30 **Księstwo** - obycz., Polska, 2011
15:45 **Siekierezada** - dram., Polska, 1985
17:20 **Ogniem i mieczem** - serial, 2000
18:20 **20×20 lat TVP Kultura - Józef Wilkoń**



19:45 **Niepojęte** - felieton
19:05 **Pod znakiem węża - wspomnienie o teatrze Kobra** - dok., Polska, 1992
20:00 **Kobra - Alicja prowadzi śledztwo** - Teatr Telewizji, 1970
21:40 **W deszczowy dzień w Nowym Jorku** - obycz., USA, 2019
23:20 **Tamte lata, tamte dni - Ewa Błaszczyk** - magazyn
00:00 **Jazz.pl - Wojtek Mazolewski Quintet** - koncert, 2022
01:25 **Anatomia zła** - dramat, Polska, 2015
03:40 **Wspólny dom**
04:20 **Blur kontra Oasis, wojna o britpop** - dok., Franc., 2014
05:25 **Teledyski**

TV Puls

06:00 **Nash Bridges** - serial krym. Nash i Joe zmuszeni są chronić Mickeya Trippa, kontrowersyjnego didżeja, któremu grozi niebezpieczeństwo.
08:00 **Kobra - oddział specjalny** - serial kryminalny
10:00 **Nie igraj z aniołem** - serial obyczajowy
11:55 **Wspaniałe stulecie** - serial kostiumowy
13:50 **Lombard. Życie pod zastaw** - paradokument fabularny
15:50 **Ranczo** - serial kom., Polska
18:00 **Lombard. Życie pod zastaw** - paradokument fabularny
20:00 **Śmiertelna eskorta** - akcja, USA, 2023. Dwóch tajnych agentów DEA zostaje zabitych przez kryminalistów z kartelu.



21:55 **Za ciosem** - akcja, USA, Hongkong, Aruba, 1998
23:30 **Vice: Korporacja zbrodni** - akcja, USA, 2015. Julian Michaels jest szefem korporacji Vice. Firma oferuje klientom niezwykłą rozrywkę - możliwość realizacji najskrytszych i najmroczniejszych fantazji z udziałem kontrolowanych androidów przypominających ludzi.
01:30 **Dzielnica strachu** - serial kryminalny
02:30 **Lombard. Życie pod zastaw** - paradokument fabularny
03:25 **Menu na miarę** - program kulinarny
05:00 **Dzielnica strachu** - serial kryminalny

TVN 7

05:20 **Ten moment** - program obycz. Nikt jednak nie wie, kiedy się wydarzy: ten decydujący moment, który może zmienić całe życie.
05:55 **Szkoła** - program obycz.
08:45 **Ukryta prawda** - program obyczajowy
11:55 **W-11 Wydział Śledczy** - program kryminalny
14:00 **Detektywi** - program kryminalny. 67-latka prosi detektywów o pomoc, kobieta została okradziona metodą na wnuczka.
15:00 **Sędzia Anna Maria Wesołowska** - serial sądowy
16:00 **Sąd rodzinny** - program sądowy
17:00 **Tajemnice miłości** - serial paradokumentalny
18:00 **Zagadki losu** - program obycz.
19:00 **Ukryta prawda** - program obyczajowy



20:00 **Odważna** - sens., USA, Australia, 2007. Dziennikarka radiowa, Erica wiedzie szczęśliwe życie w Nowym Jorku. Pewnego wieczoru oboje z narzeczonym padają ofiarami napadu. Chłopak ginie. Ona cudem przeżywa.
22:40 **Star Trek** - SF, USA, Niemcy, 2009
01:15 **Równi goście** - sens., USA, Wlk. Bryt., 2016. Prywatny detektyw i gruboskórny mięśniak zostają wynajęci do sprawy zaginionej dziewczyny.
03:45 **Fachowcy** - program paradokumentalny
04:25 **Dorota was urządzi 3** - program lifestylowy

TV 4

06:00 Strażnik Teksasu - film akcji **07:55** Bogaty Dom - Biedny Dom - program paradok. **08:55** Policjantki i Policjanci - serial paradokumentalny **10:55** Na Ratunek 112 - serial obyczajowy **11:55** Trudne sprawy - program obyczajowy **14:55** Ktoś tu kłamie? **15:55** Łowcy skarbów. Kto da więcej **18:00** Policjantki i Policjanci - serial paradok. **20:00** Uroczysko - serial krym. **21:00** Sprawiedliwi - Wydział Kryminalny - serial policyjny **22:00** Sprawiedliwi. Trójmiasto
23:00 Killerman - sens., USA, 2019 **01:25** Love Island. Wyspa miłości - reality show **02:35** Interwencja - magazyn reporterów **02:50** SuperLudzie - serial o osobach z niepełnosprawnościami **05:30** Telezakupy TV Okazje

TV Trwam

09:35 Słowo życia **09:40** Św. na każdy dzień **09:45** Pod opieką Limanowskiej Pani **10:00** Inf. dnia **10:15** Jak my to widzimy **10:45** Zew natury **11:00** Mocni w Wierze **11:35** Słowo życia **11:40** Ma się rozumieć **11:50** Św. na każdy dzień **12:00** Anioł Pański **12:03** Inf. dnia **12:20** Pragnienie Boga **13:00** Razem możemy wszystko **13:30** Msza św. **14:30** Będziesz Miłował **15:30** Kuźnia Redemptorystów **15:50** Ma się rozumieć **16:00** Inf. dnia **16:10** Jestem mamą **16:25** Przyroda w Obiektywie **16:40** Zdrowie z Bożej Apteki **17:00** Wierzę w Boga **17:30** Rajd Katyński **17:55** Poczet Wlk. Polaków
18:00 Anioł Pański **18:05** Inf. dnia **18:15** Rozmowy niedok. **19:25** Św. na każdy dzień **19:30** Każdy maluch to potrafi **19:45** Modlitwa z udziałem dzieci **20:00** Inf. dnia **20:20** Różaniec

eprasa.pl 7ef78d3863

ŚRODA • 4 lutego

TVP 1

06:10 **Akacjowa 38** - serial
07:00 **Transmisja Mszy Świętej**
07:30 **Rodzina (nie od) święta - Jak mądrze chwalić dziecko, by go nie zepsuć** - magazyn
08:00 **Serwis Info**
08:10 **Pogoda Info**
08:20 **Zaraz wracam** - serial
09:00 **Ranczo** - serial obycz.
10:00 **Komisarz Alex** - krym.
11:00 **Ojciec Mateusz** - krym.
12:00 **Serwis Info**
12:10 **Agrobiznes; Agropogoda**
12:35 **Rok w ogrodzie Extra** - magazyn
12:50 **Natura w Jedynce - Życie z diabłami** - dok., Australia, 2025
14:00 **Wichrowe wzgórze** - serial
15:00 **Serwis Info**
15:15 **Reporterzy** - magazyn
15:35 **Gra słów. Krzyżówka** - teleturniej



16:05 **Dziedzictwo** - serial, Turcja
17:00 **Teleexpress; Pogoda**
17:30 **Jaka to melodia?** - muz.
18:10 **Klan** - telenowela
18:45 **Akacjowa 38** - serial, 2018
19:30 **Program inform. 19.30**
19:55 **Pytanie dnia**
20:10 **Sport; Pogoda**
20:30 **Zaraz wracam** - serial
21:10 **Pierwszy strzał** - thriller, USA, 2017
23:00 **Złoto dezerterów** - kom., Polska, 1998
01:05 **Wykrywacz kłamstw**
01:30 **Czas patriotów** - fab., USA, 1992
03:35 **Magazyn Ekspresu Reporterów**
04:35 **Pytanie dnia**
04:55 **Reporterzy** - magazyn
05:10 **Oko na Świat** - magazyn
05:35 **Tacy byliśmy** - reportaż

TVP 2

04:25 **Na dobre i na złe** - serial
05:25 **M jak miłość** - serial, 2022
06:20 **Pożyteczni.pl** - magazyn
06:50 **Dla niesłyszących - Barwy szczęścia** - serial
07:30 **Pytanie na śniadanie - w tym: Serwis Info i Pogoda Flesz**
11:40 **Słowa od serca**
11:55 **Gwiazdorska kuchnia Ani** - magazyn kulinarny
12:30 **Koło fortuny** - teleturniej
13:15 **Panna młoda** - serial
14:05 **Va Banque** - teleturniej
14:35 **Na sygnale** - serial
15:05 **La Promesa - pałac tajemnic** - serial, Hiszp., 2023
16:00 **Koło fortuny** - teleturniej
16:35 **Familiada** - teleturniej
17:20 **Panna młoda** - serial obycz., Turcja, 2024
18:15 **Va Banque** - teleturniej
18:50 **Jeden z dziesięciu** - telet.



19:25 **Barwy szczęścia** - serial obycz., 2025
20:40 **Przepis dnia**
20:55 **Na dobre i na złe** - serial
21:55 **Na sygnale** - serial
22:50 **Słowa od serca**
22:55 **Peaky Blinders** - serial, Wlk. Bryt., 2019
00:00 **Żona do podziału** - kom., Franc., 2015. Francois i Charlotte prowadzą hotel z restauracją na wybrzeżu. Ich małżeńskie priorytety znacznie się jednak rozmijają.
01:25 **Davos wojna szpiegów** - serial, Niemcy, Szwajcaria, 2023
02:15 **Co się kryje pod katedrą Notre-Dame?** - dokument, Franc., 2024
03:15 **Akacjowa 38** - serial

TVN

05:35 **Uwaga!** - program interwencyjny
05:50 **Ukryta prawda** - program obyczajowy
06:45 **Kuchenne rewolucje** - program kulinarno-rozrywkowy
07:45 **Dzień Dobry TVN** - magazyn poranny
11:25 **Kuchenne rewolucje** - program kulinarno-rozrywkowy
13:35 **Ukryta prawda** - program obyczajowy
16:50 **Detektywi** - program kryminalny
19:00 **Fakty**
19:35 **Sport**
19:45 **Pogoda**
19:55 **Uwaga!** - program interwencyjny
20:10 **Doradca smaku** - program kulinarny
20:15 **Na Wspólnej** - serial obycz., Polska



20:55 **Kobieta-Kot** - przygodowy, USA, Australia, 2004. Czasem trzeba umrzeć, aby ponownie się narodzić. Patience Phillips osiągnęła wiele i wiedziała zbyt dużo. Ktoś postanowił się jej pozbyć.
23:10 **Nieobecni 2** - serial, Polska
01:00 **Kuchenne rewolucje** - program kulinarno-rozrywkowy
02:00 **Szpital św. Anny** - program obycz.
03:00 **Uwaga!** - program interwencyjny
03:20 **MasterChef** - program kulinarno-rozrywkowy
04:55 **Nauka jazdy** - reality show

POLSAT

06:00 **Nowy dzień**
08:30 **Malanowski i Partnerzy** - serial kryminalny
09:30 **Trudne sprawy** - program obyczajowy
11:35 **Gliniarze** - serial paradokumentalny
14:40 **Dlaczego ja?** - serial paradokumentalny
15:50 **Wydarzenia** - program informacyjny
16:15 **Pogoda**
16:20 **Interwencja** - magazyn reporterów
16:30 **Na ratunek 112** - serial obyczajowy
17:00 **Gliniarze** - serial paradokumentalny
18:00 **Pierwsza miłość** - serial obyczajowy
18:50 **Wydarzenia** - program informacyjny
19:15 **Gość Wydarzeń** - rozmowa dnia
19:30 **Sport**
19:40 **Pogoda**



19:55 **Komediowa środa - Jeszcze większe dzieci** - kom., USA, 2013. Gwiazdorska obsada komedii „Duże dzieci" powraca, by dać jeszcze więcej pretekstów do śmiechu.
22:05 **Ted 2** - kom., USA, 2015
00:40 **Kolejny film o Boracie** - kom., USA, Wlk. Bryt., Rum., 2020. Borat zostaje wezwany do gabinetu premiera Nazarbayeva z zadaniem na wagę życia i śmierci.
02:50 **Nasz Nowy Dom** - program rozrywkowy
03:55 **Kabaretowa Ekstraklasa**
04:40 **Disco Gramy** - program muzyczny
05:25 **Telezakupy TV Okazje**

TVP Kultura

06:05 **Afisz kulturalny ekstra**
06:15 **Muzyczne poranki**
06:55 **Tamte lata, tamte dni - Andrzej i Jacek Zielińscy**
07:35 **Podróże z historią - Białe złoto** - dok., Polska, 2017
08:15 **Mody Polskie - Wrocław**
09:00 **Ogniem i mieczem** - serial
10:00 **Siekierezada** - dramat, Polska, 1985
11:35 **Fabryka czasu** - dok., Franc.
12:40 **Dzień czwarty** - fab., 1984
14:05 **Mysterium Tremendum**
14:25 **Rzecz Polska - Klocki Zofii Stryjeńskiej** - dok., 2018
14:45 **Niedziela z... piosenkami Mieczysława Fogga**
15:40 **ABC miłości** - kom., 1935
17:10 **Ogniem i mieczem** - serial
18:10 **Którędy po sztukę - Mariela Scafati** - magazyn
18:30 **Informacje kulturalne**
18:55 **Reżyserzy - Robert Altman** - dok., 2018
19:45 **WTEM - Małgorzata Lebda „Pory miejsc"** - felieton



20:00 **Panorama kina polskiego - Sonata** - fab., Polska, 2021
22:10 **Scena alternatywna - Koncert Jubileuszowy - Mazolewski, Porter** - magazyn kulturalny
22:45 **Jutro nie umiera nigdy** - sens., USA, Wlk. Bryt., 1997
00:55 **Lekkie obyczaje - W deszczowy dzień w Nowym Jorku** - obycz., USA, 2019
02:40 **Jacques Audiard, wielce skromny bohater** - dokument, Franc., 2022
03:45 **Niepojęte** - felieton
04:10 **Jack Nicholson - diabelski uśmiech Hollywood** - dok., Niemcy, 2022
05:30 **Teledyski**

TV Puls

06:00 **Nash Bridges** - serial krym. Nash wstawia się za Caitlin, gdy ta staje się główną podejrzaną w sprawie zabójstwa agenta CIA. Wychodzi na jaw przeszłość dziewczyny.
08:00 **Kobra - oddział specjalny** - serial kryminalny
10:00 **Nie igraj z aniołem** - serial obyczajowy
11:55 **Wspaniałe stulecie** - serial kostiumowy
13:50 **Lombard. Życie pod zastaw** - paradokument fabularny
15:50 **Ranczo** - serial kom., Polska
18:00 **Lombard. Życie pod zastaw** - paradokument fabularny. Żona doktora Adama Wilczura zostaje potrącona na ulicy. Policja podejrzewa mafijne porachunki.



20:00 **Furioza** - akcja, Polska, 2021. Wydarzenie z przeszłości rozdzieli trójkę przyjaciół. Niespodziewanie w życiu Dawida znowu pojawia się Dzika, kiedyś miłość jego życia.
23:00 **Mój dług** - thriller, Polska, 2022. Młody przedsiębiorca prześladowany przez bandytę dopuszcza się morderstwa w obronie swoich najbliższych.
01:00 **Zwierciadło** - thriller, USA, Kan., 2018
03:05 **Dzielnica strachu** - serial kryminalny
04:05 **Lombard. Życie pod zastaw** - paradokument
05:00 **Dzielnica strachu** - serial kryminalny

TVN 7

05:20 **Ten moment** - program obycz.
05:55 **Szkoła** - program obycz. Licealistka z 3a, Marlena Czajka, chodzi z Robertem Naszyńskim. Chłopak jest zazdrosny i nieufny, dlatego postanawia wynająć szkolnego podrywacza
08:45 **Ukryta prawda** - program obyczajowy. 44-letni Rafał mający problem z alkoholem i hazardem, przegrywa swoją żonę Agatę w karty.
11:55 **W-11 Wydział Śledczy** - program kryminalny
14:00 **Detektywi** - program kryminalny
15:00 **Sędzia Anna Maria Wesołowska** - serial sądowy
16:00 **Sąd rodzinny** - program sądowy
17:00 **Tajemnice miłości** - serial paradokumentalny



18:00 **Zagadki losu** - program obycz.
19:00 **Ukryta prawda** - program obyczajowy
20:00 **List w butelce** - obycz., USA, 1999
22:50 **Morze Północne w ogniu** - katastrof., Nor., Szwecja, Dania, 2021. W wyniku eksploatacji złóż ropy naftowej dno Morza Północnego pęka i zapada się, ropa i gaz przedostają się do wody. Rusza zmasowana akcja ratownicza.
01:00 **Uwolnić orkę** - przygod., USA, Franc., 1993
03:20 **Pogromcy Chaosu** - program poradnikowy
04:20 **Dorota was urządzi 3** - program lifestylowy

TV 4

06:00 Strażnik Teksasu - film akcji **07:55** Bogaty Dom - Biedny Dom - paradok. **08:55** Policjantki i Policjanci - serial paradok. **10:55** Na Ratunek 112 - obyczajowy **11:55** Trudne sprawy - obycz. **14:55** Ktoś tu kłamie? **15:55** Łowcy skarbów. Kto da więcej **18:00** Policjantki i Policjanci - serial paradok. **20:00** Uroczysko - serial krym. **21:00** Sprawiedliwi - Wydział Kryminalny - serial policyjny **22:05** Sprawiedliwi. Trójmiasto
23:05 Underworld: Wojny krwi - sens., USA, 2016 **01:00** Love Island. Wyspa miłości - reality show **02:05** Hardkorowy lombard **02:35** Interwencja - magazyn reporterów **02:55** Śmierć na 1000 sposobów **03:25** Lubię disco! **04:25** Top 10 - Lista Przebojów **05:30** Telezakupy TV Okazje

TV Trwam

09:00 Mocni Jego mocą **09:30** Sanktuaria polskie **09:50** Św. na każdy dzień **10:00** Audiencja Generalna Ojca Św. Leona XIV z Watykanu **11:10** Mateczniki Polskości **11:25** Jestem mamą **11:40** Myśląc Historia **11:50** Odnaleźć siebie **12:00** Anioł Pański **12:03** Inf. dnia **12:20** Prymas Stefan Wyszyński **13:00** Dom w serce wpisany **13:30** Msza św. **14:30** O. Rafał, kto go nie zna? **15:00** Testament Miłości Jana Pawła II w Ełku **15:50** Ma się rozumieć **16:00** Inf. dnia **16:10** Na zdrowie **16:30** Orędowniczka w codzienności **17:00** Po stronie prawdy **17:55** Poczet Wlk. Polaków **18:00** Anioł Pański **18:05** Inf. dnia **18:15** Rozmowy niedok. **19:25** Św. na każdy dzień **19:30** Bóg z nami **20:00** Inf. dnia **20:20** Różaniec **20:50** Myśląc Ojczyzna **21:00** Apel Jasnog.

CZWARTEK • 5 lutego

TVP 1

06:15 **Akacjowa 38** - serial, 2018
07:00 **Transmisja Mszy Świętej**
07:30 **Dobre historie - magazyn**
08:00 **Serwis Info; Pogoda Info**
08:20 **Zaraz wracam** - serial
09:00 **Ranczo** - serial obycz
10:00 **Komisarz Alex** - krym.
11:00 **Ojciec Mateusz** - krym.
12:00 **Serwis Info**
12:10 **Agrobiznes; Agropogoda**
12:40 **Rok w ogrodzie Extra** - magazyn
12:55 **Natura w Jedynce - Lodowe królestwo pantery śnieżnej** - dok., Franc., Niemcy, 2020
14:00 **Wichrowe wzgórze** - serial
15:00 **Serwis Info**
15:15 **Reporterzy** - magazyn
15:35 **Gra słów. Krzyżówka** - teleturniej
16:05 **Dziedzictwo** - serial, Turcja
17:00 **Teleexpress**



17:20 **Pogoda**
17:30 **Jaka to melodia?** - muz.
18:10 **Klan** - telenowela TVP
18:45 **Akacjowa 38** - serial, 2018
19:30 **Program inform. 19.30**
19:55 **Pytanie dnia**
20:10 **Sport; Pogoda**
20:30 **Zaraz wracam** - serial
21:10 **Ojciec Mateusz** - serial
22:10 **Sprawa dla reportera**
23:10 **Cena sukcesu** - dokument
00:15 **Wykrywacz kłamstw**
00:40 **Sicario** - dram., USA, 2015
02:55 **Sprawa dla reportera**
03:50 **Cena sukcesu** - dokument
04:55 **Pytanie dnia**
05:15 **Reporterzy** - magazyn
05:30 **Oko na Świat** - magazyn
05:50 **Notacje - prof. Leszek Mądzik. Życie... spektakl światła i cienia** - dok., 2022

TVP 2

04:25 **Na dobre i na złe** - serial
05:25 **M jak miłość** - serial, 2022
06:15 **Operacja zdrowie** - magazyn medyczny
06:50 **Dla niesłyszących - Barwy szczęścia** - serial
07:30 **Pytanie na śniadanie**
11:45 **Słowa od serca**
12:00 **20×20 lat TVP Kultura - Aleksandra Kurzak**
12:30 **Koło fortuny** - teleturniej
13:15 **Panna młoda** - serial
14:05 **Va Banque** - teleturniej
14:35 **Na sygnale** - serial
15:05 **La Promesa - pałac tajemnic** - serial, Hiszp.
16:00 **Koło fortuny** - teleturniej
16:35 **Familiada** - teleturniej
17:20 **Panna młoda** - serial obycz., Turcja, 2024
18:15 **Va Banque** - teleturniej
18:50 **Jeden z dziesięciu** - telet.
19:25 **Barwy szczęścia** - serial obycz., 2025



20:45 **Tak to leciało** - teleturniej muzyczny
21:45 **Labirynt** - akcja, USA, 2013. Keller Dover i jego żona Grace wiodą spokojne życie. Mieszkają z dziećmi w Pensylwanii. W Święto Dziękczynienia dochodzi do tragedii, która na zawsze odmieni ich życie.
00:30 **Morderstwa w Arbois** - film kryminalny, Francja, 2024. Znany biolog zostaje zamordowany, a jego ciało morderca podrzuca do muzeum Ludwika Pasteura w Arbois.
02:05 **Lepsza połowa** - serial
02:45 **Kruk - Czorny Woron nie śpi** - serial krym., Polska, 2021
03:50 **Rodzinka.pl** - serial kom.

TVN

05:35 **Uwaga!** - program interwencyjny
05:50 **Ukryta prawda** - program obyczajowy
06:45 **Kuchenne rewolucje** - program kulinarno-rozrywkowy
07:45 **Dzień Dobry TVN** - magazyn poranny
11:25 **Kuchenne rewolucje** - program kulinarny
13:35 **Ukryta prawda** - program obyczajowy
16:50 **Detektywi** - program kryminalny
19:00 **Fakty**
19:35 **Sport**
19:45 **Pogoda**
19:55 **Uwaga!** - program interwencyjny
20:10 **Doradca smaku** - program kulinarny
20:15 **Na Wspólnej** - serial obycz., Polska
20:55 **Kuchenne rewolucje** - program kulinarny



22:05 **Słodki listopad** - melodramat, USA, 2001. Sara jest piękna, niezależna i celowo unika stałych związków. Nie wiąże się z żadnym mężczyzną na dłużej, niż na jeden miesiąc. Nelson jest jednym z tych mężczyzn, których wybrała Sara. Jego czas przypadł na listopad.
00:30 **Śmiertelna wyliczanka** - sens., USA, 2002
03:05 **Szpital św. Anny** - program obycz.
04:05 **Uwaga!** - program interwencyjny
04:15 **Anatomia piękna** - program rozrywkowy
05:15 **Jak to jest zrobione** - serial popularnonaukowy, Kanada

POLSAT

06:00 **Nowy dzień**
08:30 **Malanowski i Partnerzy** - serial kryminalny
09:30 **Trudne sprawy** - program obyczajowy
11:35 **Gliniarze** - serial paradokumentalny
14:40 **Dlaczego ja?** - serial paradokumentalny
15:50 **Wydarzenia** - program informacyjny
16:15 **Pogoda**
16:20 **Interwencja** - magazyn reporterów
16:30 **Na ratunek 112** - serial obyczajowy
17:00 **Gliniarze** - serial paradokumentalny
18:00 **Pierwsza miłość** - serial obyczajowy
18:50 **Wydarzenia** - program informacyjny
19:15 **Gość Wydarzeń** - rozmowa dnia
19:30 **Sport**
19:45 **Pogoda**



19:55 **Inna kobieta** - kom., USA, 2014. Główna bohaterka odkrywa, że jej partner ma żonę. Kobiety zaprzyjaźniają się i łączą siły, by dokonać zemsty na niewiernym mężczyźnie.
22:15 **Władcy umysłów** - sens., USA, 2011
00:25 **Zakochani** - kom., Polska, 2000. Zosia (Magdalena Cielecka) posiada pewien niezwykły dar. Potrafi rozkochać w sobie absolutnie każdego mężczyznę, jakby rzucała czar.
03:00 **Nasz Nowy Dom** - program rozrywkowy
04:35 **Disco Gramy** - program muzyczny
05:25 **Telezakupy TV Okazje**

TVP Kultura

06:05 **Afisz kulturalny ekstra**
06:10 **Muzyczne poranki**
07:10 **Tamte lata, tamte dni - Lech Majewski** - magazyn
07:45 **Wiosenne obrządki** - dokument, Polska, 2017
08:25 **Informacje kulturalne**
09:00 **Ogniem i mieczem** - serial, 2000
10:00 **ABC miłości** - kom., Polska, 1935
11:35 **Reżyserzy - Robert Altman** - dok., Wlk. Bryt., 2018
12:30 **Dekalog - Dwa** - film TVP, 1988
13:45 **Rozmowy (nie)wygodne - Maja Komorowska**
14:20 **Informacje kulturalne**
14:50 **Weiser** - dram. psych., Polska, Niemcy, Dania, 2000
16:40 **Ogniem i mieczem** - serial, 2000
17:45 **Mody Polskie - Poznań** - reportaż



18:25 **Niepojęte** - felieton
18:40 **Portrety - Rosa Bonheur, portrecistka natury** - dok., Franc., 2021
20:00 **Podróż Felicji** - dram., Wlk. Bryt., 1999
22:05 **Więcej niż fikcja - The Rolling Stones - życie w rytmie rocka** - dok., Wlk. Bryt., 2022
23:15 **Sonata** - dramat, biogr., Polska, 2021
01:25 **Informacje kulturalne**
01:55 **Tygodnik Kulturalny**
02:50 **DOBRA NOCKA - VONDA7** - koncert, 2018
03:50 **Mody Polskie - Poznań** - reportaż
04:30 **Western po włosku, czyli Dziki Zachód w Europie** - dok., Franc., 2023
05:40 **Teledyski**

TV Puls

06:00 **Nash Bridges** - Nash zostaje przypadkowo postrzelony przez Caitlin. Musi zrezygnować z pracy. Joe i Bettina prowadzą śledztwo wspólnie z agentami FBI.
08:00 **Kobra - oddział specjalny** - serial kryminalny
10:00 **Nie igraj z aniołem** - serial obyczajowy
11:55 **Wspaniałe stulecie** - serial kostiumowy
13:50 **Lombard. Życie pod zastaw** - paradokument fabularny
15:50 **Ranczo** - serial kom., Polska
18:00 **Lombard. Życie pod zastaw** - paradokument fabularny
20:00 **Straszny film 4** - kom., USA, 2006. Cindy zatrudnia się jako opiekunka w domu w którym straszy.



21:50 **Eliksir młodości** - kom., Wlk. Bryt., 2023. Joan straciła męża. Przeglądając jego rzeczy odkrywa, że wynalazł eliksir odmładzający.
23:45 **Kamuflaż** - kom., USA, 2001
01:45 **Dzielnica strachu** - serial kryminalny
02:45 **Lombard. Życie pod zastaw** - paradokument fabularny
03:45 **Menu na miarę** - program kulinarny
04:05 **Taki jest świat** - przegląd wydarzeń z całego globu. Wiadomości polityczne i gospodarcze, informacje z życia gwiazd i naukowe.
05:00 **Dzielnica strachu** - serial kryminalny

TVN 7

05:20 **Ten moment** - program obycz.
05:55 **Szkoła** - program obyczajowy
08:45 **Ukryta prawda** - program obyczajowy. 19-letnia Julia rodzi córeczkę. Rozstała się z jej ojcem, gdy tylko dowiedział się o ciąży i kazał jej pozbyć się problemu.
11:55 **W-11 Wydział Śledczy** - program kryminalny
14:00 **Detektywi** - program kryminalny. Detektywów Annę Potaczek i Macieja Dębosza prosi o pomoc młoda dziewczyna, która wraz z matką znalazła w zalewie ciało swojej młodszej siostry.
15:00 **Sędzia Anna Maria Wesołowska** - serial sądowy
16:00 **Sąd rodzinny** - program sądowy



17:00 **Tajemnice miłości** - serial paradokumentalny
18:00 **Zagadki losu** - program obycz.
19:00 **Ukryta prawda** - program obyczajowy
20:00 **W nowym zwierciadle: Wakacje w nowym zwierciadle: Wakacje** - kom., USA, 2015
22:15 **Równi goście** - sens., USA, Wlk. Bryt., 2016
00:40 **Tarzan: Legenda** - przygod., Kan., Wlk. Bryt., USA, 2016
03:00 **Żyjąc z potworem** - historie ludzi dzielących dom z zabójcą
04:00 **Fachowcy** - program paradokumentalny
04:40 **Dorota was urządzi 3** - program lifestylowy

TV 4

06:00 Strażnik Teksasu - film akcji **07:55** Bogaty Dom - Biedny Dom - program paradok. **08:55** Policjantki i Policjanci - serial paradok. **10:55** Na Ratunek 112 - serial obyczajowy **11:55** Trudne sprawy - program obyczajowy **14:55** Ktoś tu kłamie? **15:55** Łowcy skarbów. Kto da więcej **18:00** Policjantki i Policjanci - serial paradok. **20:00** Uroczysko - serial kryminalny **21:00** Sprawiedliwi - Wydział Kryminalny - serial policyjny **22:00** Sprawiedliwi. Trójmiasto
23:05 Nieśmiertelny - sens., USA, Wlk. Bryt., 1986 **01:30** Love Island. Wyspa miłości - reality show **02:45** Pełna chata **02:55** Śmierć na 1000 sposobów **03:25** Lubię disco! **04:25** Top 10 - Lista Przebojów **05:30** Telezakupy TV Okazje

TV Trwam

09:20 Bóg z nami **09:45** Oświadczenie Fundacji Lux Veritatis w sprawie Muzeum Pamięć i Tożsamość **10:00** Inf. dnia **10:15** Rozmowy niedok. **11:25** Myśląc Ojczyzna **11:35** Przyroda i ludzie **12:00** Anioł Pański **12:03** Inf. dnia **12:20** Katolicy a tożsamość Europy **13:05** Mateczniki Polskości **13:20** Przegląd Tyg. „Niedziela" **13:30** Msza św. **14:30** Zawód: Prymas Polski **15:20** Ona nigdy nie była sama - Czcigodna Sługa Boża Matka Teresa Kierocińska **15:50** Ma się rozumieć **16:00** Inf. dnia **16:10** Z wędką nad wodę **16:35** Sól ziemi **17:00** Modlitwa w Sanktuarium św. Józefa w Kaliszu **19:25** Św. na każdy dzień **19:30** Każdy maluch to potrafi **19:45** Modlitwa z udziałem dzieci **20:00** Inf. dnia **20:20** Różaniec **20:50** Głos Polski **21:00** Apel Jasnog.

eprasa.pl 7ef78d3863

horoskop

przygotowała **Wiedźma Agata**

Baran
Dotrą do Ciebie pieniądze, na które czekasz od pewnego czasu. Nie obędzie się bez kłopotów. Ktoś zechce pomieszać Ci szyki, chcąc odebrać Ci to, co należy do Ciebie. Znajdziesz mądrego doradcę, który pomoże Ci dotrzeć do szczęśliwego finału. Zanim jednak rozpoczniesz walkę o swoje, poszukaj takich rozwiązań, które będą w miarę sprawiedliwe.

Byk
Dotrą do Ciebie dobre wieści o szczęśliwych rozwiązaniach problemów Twoich bliskich. Będą powody do radości i świętowania. Nie omieszkasz z tego skorzystać, przygotowując niespodziankę dla wybrańca losu. Nie będą to żadne nadzwyczajności, ale ktoś będzie mógł odmienić swój los, rozpoczynając nowy, lepszy jego etap.

Bliźnięta
Koniecznie kontroluj swoje emocje, bo niewłaściwe słowa i zachowania mogą spowodować małe trzęsienie ziemi. Od dawna na coś pracowałeś, co teraz może się spełnić, ale od dawna też brakuje Ci cierpliwości, no i może Cię ponieść złość na cały świat. Tak naprawdę nie będziesz miał powodów do niezadowolenia. Tylko czy w porę to dostrzeżesz?

Rak
Masz pomysł, a nawet pomysły, które chciałbyś wcielić w życie, tylko nie pozwalają na to obiektywne przeszkody. Nie trwoń sił na chwytanie wielu srok za ogon. Skoncentruj się na najważniejszej teraz sprawie i jej poświęć siły i starania. Małymi krokami osiągniesz o wiele więcej, niż działając szybko i chaotycznie. Działaj z głową.

Lew
Przed Tobą czas zbierania efektów Twojej pracy. Profity pojawią się w momencie lekkiego zawirowania finansowego i będą swego rodzaju wybawieniem. Nie masz kłopotu z zaspokojeniem swoich potrzeb, ale dużo inwestujesz w pomoc rodzinie. Pomyśl, czy nie powinieneś być bardziej asertywny, gdy dotyczy to bardzo dorosłych ludzi.

Panna
Jeśli możesz, ciesz się chwilami spokoju. Wkrótce znajdziesz się w ukropie zadań i zdarzeń. Będzie się dużo i szybko działo. Zarówno w planie zawodowym, jak i osobistym pojawią się zmiany wymagające od Ciebie zaangażowania i sprawdzenia się. Pod każdym względem jesteś do tego przygotowany, więc nawet nie zauważysz, w jakim jesteś wirze. Poradzisz sobie.

Waga
Wprawią Cię w ruch bardzo dobre wieści. Nie licz na profity materialne, ale na zadania, które okażą się bardzo przydatne na przyszłość. Twoja pomoc okaże się niezbędna komuś bliskiemu, kto zaskoczony rozwojem wydarzeń może się trochę pogubić. Wspólna praca bardzo was zbliży i sprawi, że poczujesz się potrzebny.

Skorpion
Bardzo uważaj na słowa. Jedno z nich wypowiedziane nie w porę wywoła prawdziwą burzę. Plotki i przekłamania popędzą w świat, zanim cokolwiek wytłumaczysz. Dlatego na razie powstrzymaj się od kontrowersyjnych opinii i zachowań. Rób swoje i nie daj się sprowokować. Dzięki rozsądkowi i zimnej krwi daleko zajdziesz.

Strzelec
Jeśli zależy Ci na pracy, to staraj się być lojalny wobec przełożonego. Wszelkie krytyczne uwagi możesz przecież zgłosić w cywilizowany sposób, wykazując, że zależy Ci na tym, aby firma lepiej funkcjonowała. Natomiast powstrzymaj się od bezzasadnej krytyki. Powtarzając plotki, możesz naprawdę mocno się pomylić i sporo stracić.

Koziorożec
Staraj się panować nad negatywnymi emocjami. Jesteś już blisko upragnionego celu, a nieprzemyślanymi działaniami możesz go znów oddalić. Irytować może Cię dosłownie wszystko. Oberwie się też osobom z bliskiego otoczenia, które nie bardzo będą wiedziały, czym zasłużyły na takie traktowanie. Czasem warto się ugryźć w język dla dobra powszechnego.

Wodnik
Twój niespokojny duch wciąż Cię będzie poganiał. Rozpoczniesz kilka spraw, podejmiesz się dodatkowego zarabiania, zadbasz o jakieś widoki na przyszłość. To wszystko zajmie Ci bardzo dużo czasu i możesz przegapić coś bardzo ważnego w swojej rodzinie. Ktoś bliski może mieć pretensje o zaniedbywanie go i Twoje izolowanie się. Jeśli możesz, napraw to.

Ryby
Na Twoim horyzoncie pojawi się szansa dodatkowego zarobkowania. To może nie wiązać się ze stałą pracą, ale i tak wzbogaci domowy budżet. Angażuj się we wszystko, co robisz, także w działania charytatywne. Jesteś obserwowany i ktoś z dystansu ocenia Twoje zdolności i pracowitość. Już wkrótce możesz usłyszeć ciekawą propozycję.

kółko fortuny nr 4

W naszym kółku fortuny wystarczy odgadnąć podane hasło (ujawnione litery nie powtarzają się w haśle) i zadzwonić do redakcji w poniedziałek **o godz. 12.30** pod numer **52 334 88 88**. Numer konkursowy NIE JEST numerem premium. Opłata za połączenie zgodna z cennikiem operatora. Wygrywa pierwsza osoba, która dodzwoni się z prawidłową odpowiedzią. Rozwiązań pasujących do łamigłówki może być kilka. W takim przypadku trzeba liczyć na szczęście i trafić w hasło, które wymyśliliśmy w redakcji.

kółko **fortuny**
Kategoria:
instytucja

M			E		M
	O				
			O	L			I		

Wyrażam zgodę na przetwarzanie moich danych osobowych, tj. imienia i nazwiska oraz adresu przez Jo! Media spółka z ograniczoną odpowiedzialnością z siedzibą w Tucholi 89-500, ul. dra Karasiewicza 3 w celu uczestnictwa w konkursie o nazwie „Kółko fortuny". Zgodę wyrażam dobrowolnie. Wiem, że w każdej chwili będę mógł/mogła odwołać zgodę przez pisemne oświadczenie dostarczone do redakcji „Tygodnika Tucholskiego".



Rozwiązanie kółka nr 3 „Akwedukt Fojutrowo" (architektura).

nagrodę wygrywa:

Blanka Wojciechowska z Tucholi
– zestaw książek ufundowany przez „Tygodnik Tucholski"

Nagroda do odebrania w redakcji.

krzyżówka nr 4

przygotowała **Bożena Olszewska**

1 13	2		3	■	4	■	5	■	6	■	7 15		8	
■		■		■	9 4		14			■	11	■		■
10 20		9				■		■	11			18	7	
■		■		■	12	22			10	■		■		■
13		14	23	15		■		■	■	16		17 2		18
17	■		■		■	19		20			■		■	1
21					24		■		■	5	■	8	■	
	■		■	3	■	22	16							
23	24		25				■	21	■		■		■	
■		■		■										
26		19												
■	12	■		■										
27														
■		■		■										
28				6										



POZIOMO:
1) droga w lesie powstała przez wycięcie drzew
7) ciastko z piany białek
9) świętuje 29 czerwca
10) antonim nieba
11) stan w USA ze stolicą w Salem
12) bon, talon
13) rzucanie ziarna w glebę
16) magnacka rezydencja
19) uzupełnienie pisma, załącznik
21) duży owad podobny do pszczoły
22) figura geometryczna
23) placki z ciasta drożdżowego smażone na tłuszczu
26) twardy, płaski cukierek
27) świętuje 3 lutego
28) frazes, slogan

PIONOWO:
2) uskoki, zwody
3) wino węgierskie
4) skaliste podłoże
5) kolega, kumpel
6) królewski fotel
7) zubożenie, niedostatek
8) brak konfliktów
13) rasa psa
14) surogat, namiastka
15) roślina z rodziny goździkowatych
16) psikus, figiel
17) wśród sztućców
18) wojskowe czujki
19) najwyższy łańcuch górski w Europie
20) grecki bóg miłości
24) inwazja, najazd
25) dawna stolica Szwecji

Litery z pól ponumerowanych od 1 do 24 utworzą rozwiązanie – przysłowie ludowe

Z rozwiązaniem krzyżówki trzeba zadzwonić do redakcji w poniedziałek **o godz. 12.00** pod numer **52 334 88 88**. Numer konkursowy NIE JEST numerem premium. Opłata za połączenie zgodna z cennikiem operatora.

Wygrywa pierwsza osoba, która dodzwoni się z prawidłową odpowiedzią.

Wyrażam zgodę na przetwarzanie moich danych osobowych, tj. imienia i nazwiska oraz adresu przez Jo! Media spółka z ograniczoną odpowiedzialnością z siedzibą w Tucholi 89-500, ul. dra Karasiewicza 3 w celu uczestnictwa w konkursie o nazwie „Krzyżówka". Zgodę wyrażam dobrowolnie. Wiem, że w każdej chwili będę mógł/mogła odwołać zgodę przez pisemne oświadczenie dostarczone do redakcji „Tygodnika Tucholskiego".

Rozwiązanie krzyżówki nr 3 „Kto się chwali, ten się gani".

nagrodę wygrywa:

Sylwia Piesik z Tucholi
– zestaw książek ufundowany przez „Tygodnik Tucholski"

Nagroda do odebrania w redakcji.

Uwaga! 20 października 2022 r. wprowadziliśmy zapis regulaminowy do konkursów: krzyżówki i kółka fortuny. Taka koncepcja ma na celu urozmaicić obie zabawy i dać szansę na wygraną większej liczbie chętnych uczestników. Zasada brzmi: Zwycięzczyni/zwycięzca jednego z konkursów (krzyżówki lub kółka fortuny) przez okres dwóch tygodni nie może wziąć udziału w konkursach (i w krzyżówce, i w kółku). Ponowny udział w konkursach jest możliwy w trzecim tygodniu/numerze „TT" przypadającym od momentu zwycięstwa. Przestrzeganie tej reguły będzie weryfikowane przez redakcję zarówno w momencie trwania telefonicznego przyjmowania odpowiedzi konkursowych, jak i podczas odbioru nagrody przez zwycięzczynię/zwycięzcę.

Zasada karencji dotyczy personaliów zwycięzców, jak również danego NUMERU TELEFONU, z którego padła zwycięska odpowiedź.

eprasa.pl 7ef78d3863

Cennik ogłoszeń drobnych ważny od 1.12.2022 r.

Ceny ogłoszeń drobnych: zwykłe: do 20 słów – **10 zł**, do 30 słów – **20 zł**, do 40 słów – **30 zł**; **pogrubione**: do 20 słów – **20 zł**, do 30 słów – **40 zł**, do 40 słów – **60 zł**.

Użycie na początku ogłoszenia znaku, litery, przedrostka lub słowa niezwiązanego merytorycznie z ogłoszeniem i mającego na celu zmianę alfabetycznej pozycji ogłoszenia w danej rubryce skutkuje **potrojeniem** ceny ogłoszenia. Ostateczną decyzję, czy takie użycie ma miejsce, podejmuje redakcja.

praca

Dam pracę

- Zatrudnię pracownika w gospodarstwie rolnym – produkcja roślinna, mile widziane prawo jazdy kat. T oraz lakiernika maszyn rolniczych, 798-756-543

nieruchomości

Sprzedam

- Dom w Raciążu, 202 m², 3 pokoje, działka 958 m², 799.000 zł, 720-223-322
- Działka ok. 350 m², uzbrojona (prąd, gaz, woda, kanalizacja, deszczówka), centrum Tucholi, 601-413-352
- Działka z warunkami zabudowy w Dąbrowie, gm. Kamień Krajeński, 1471 m², 65.000 zł, 720-223-322
- Działki budowlane, 800-3000 m², 100 m od jeziora, 100 m od lasu, 60 zł/m², 512-551-865
- Działki budowlane, uzbrojone, woda, prąd, światłowód, warunki zabudowy, Brzozowe Błota, 601-801-457
- Mieszkanie w Sikorzu, gm. Sępólno Krajeńskie, 62,75 m², I piętro, 110.000 zł, 720-223-322
- Mieszkanie w Tucholi, II piętro, 48,8 m², 3-pokojowe, własnościowe, tel. 691-450-905

Kupię

- Ziemię rolną kupię, może być z budynkami, 888-047-905

Oddam w najem

- Wynajem parkingu dla samochodów ciężarowych, autobusów, dostawczych, osobowych, monitoring, ochrona, Tuchola, 536-815-138
- Wynajem warsztatu dla samochodów ciężarowych, osobowych, dostawczych, wynajem pomieszczenia z maszynami do wulkanizacji do aut osobowych i ciężarowych, 536-815-138

kupno

- Banknoty, monety, żetony, pocztówki itp. Kupię lub wymienię, wycena gratis, tel. 660-665-965
- Skupujemy bydło: byk do 18,50 zł/kg, jałówka do 16,50 zł/kg, krowa do 15 zł/kg, (52) 332-30-88, 606-167-635

różne

- Biuro Tłumaczeń – wszystkie języki europejskie + inne (44), Sępólno Kraj., Nowy Rynek 8 (8-16.30), (52) 388-37-38, 602-739-670, grametwm@wp.pl
- Przyczepa Rydwan 750 kg, wymiary 3,5x1,75 m, pod plandeką, wynajmę, na fakturę, Tuchola, ul. Mickiewicza 2, tel. 517-561-690
- Zwrot podatku + zasiłki: Austria, Anglia, Belgia, Holandia, Niemcy. Sępólno Kraj., Nowy Rynek 8, 602-739-670, grametwm@wp.pl

usługi

- Adaptacja, aranżacja, budowa poddaszy, pomieszczeń, docieplanie poddaszy wełną, podłogi OSB, kompleksowe wykończenie wnętrz, regipsy, gładzie, malowanie, układanie paneli, płytek, sufity podwieszane, ścianki działowe, tarasy, zadaszenia z drewna, ogrodzenia, A-Z, 725-530-485
- Budowa dachów, ciesielstwo, grzanie papy termozgrzewalnej, naprawy dachów, tarasów, balkonów, usuwanie przecieków, montaż blachy i parapetów, wymiana rynien, wszystko co związane z dachami, stawianie wiat, zadaszeń, garaży, domków, tarasów, 725-530-485
- Elektryk, 602-338-356, 784-700-127
- Malowanie, szpachlowanie, podwieszane sufity, zabudowy, adaptacja poddaszy, płyty k-g, montaż paneli, obróbki po wymianie okien, wolne terminy, 510-632-878
- Remonty, kompleksowo, od A do Z, duże doświadczenie, 782-692-192

motoryzacja

Sprzedam

- Audi A4 B6 1.9 TDI 130 KM (2004), automat, kombi, od 2021 r. w Polsce jeden właściciel, 7500 zł, 516-955-473
- Audi Q5 2.0 TDI (2011), szary metalik, pełne wyposażenie, nowe opony, pierwszy właściciel, Tuchola, 500-862-466
- Felgi chromowane aluminiowe 19" nissan qashqai, koła aluminiowe 17" z oponami zimowymi mercedes ML, alufelgi 17" mini cooper, czarne, 793-741-541
- Ford Kuga 2.0 TDCI (2015), 104.000 km, biały, pełne wyposażenie, serwisowany, stan idealny, Tuchola, 500-862-466
- Hyundai I40 1.7 CRDI (2014), 193.000 km, biały, kombi, automat, LED-y, pełne wyposażenie, Tuchola, 500-862-466
- Mitsubishi colt 1.2 B (2009), czerwony, 3-drzwiowy, sprowadzony, opony zimowe 195x65x15 używane, 606-280-837
- Nissan Juke 1.6 benzyna (2010), klimatyzacja, elektryczne szyby, oryginalny przebieg 175 tys. km, zarejestrowany w Polsce, 20.999 zł, tel. 888-295-156
- Opel astra J 1.4 LPG (2013), 111.000 km, biały, hatchback, serwisowany, stan perfekcyjny, Tuchola, 500-862-466
- Opel Astra K 1.6 CDTI (2017), 140.000 km, szary, kombi, światła LED, navi, pełne wyposażenie, Tuchola, 500-862-466
- Opel Meriva 1.4 B (2006), udokumentowany przebieg 123.000 km, klimatyzacja, elektryka, stan bdb., sprowadzony, Tuchola, 500-862-466
- Opony 20" 275x60 R20, do przyczep rolniczych, komplet, felgi aluminiowe 16", 17", 18", 19", VW 5x112, mini, różne stalowe, 793-741-541
- VW Caddy 1.9 TDI 105 KM (2010), szary metalik, 7-osobowy, nawigacja, klimatronik, elektryka, hak, stan idealny, Tuchola, 500-862-466
- VW golf VI 1.4 B 105 KM (2010), BMW 520 2.0 D 190 KM (2015). Skoda yeti benzyna (2011), 793-741-541

Kupię

- Absolutnie auta dostawcze, osobowe, całe lub uszkodzone, skorodowane, stan i rok bez znaczenia, 516-955-473
- Absolutnie auta kupię osobowe oraz dostawcze, całe lub rozbite, na złom, z wyrejestrowaniem, 507-233-461

sprzedaż

- Agregat prądotwórczy, inwertorowy 3,3 kW, Pruszcz Pomorski, 602-440-406
- Agregaty prądotwórcze nowe, o różnych mocach, ceny około 1000 zł, Pruszcz Pomorski, 602-440-406
- Bele siana, pszenżyto, pszenica, jęczmień, owies, 601-413-352
- Brona wirnikowa Maschio 2,50 m, pług 3-skibowy Lemken, obracany hydraulicznie, zgrabiarka karuzelowa do siana Niemeyer 4,25 m, wycinak kiszonki, 606-171-473
- Butle – komplet spawalniczy, gazowy, próbnik wtryskiwaczy, 604-774-101
- Byczek, jałóweczka, mieszańce, odsadki, 600-743-094
- Drewno brzozowe, dębowe, kominkowe, możliwość transportu, 533-180-207
- Drewno opałowe – sosna sucha, kominkowe – brzoza, dąb oraz cienkie sosnowe, możliwość transportu, 509-959-707
- Drewno opałowe – sosna sucha, sosna rozpałkowa, kominkowe – dąb, brzoza, możliwość transportu, 509-959-707
- Drewno opałowe, kominkowe, suche, w całości, pocięte, możliwość transportu, 601-801-457
- Drewno opałowe, połupane, różnego rodzaju, tel. 513-921-882
- Drewno opałowe, sucha sosna i czeremcha, atrakcyjne ceny, możliwość dowozu, 797-286-820
- Drewno opałowe, workowane, rozpałkowe, kominkowe, suche – sosnowe, świerkowe, liściaste, obrzyny tartaczne, trociny, z dowozem + transport towaru, cięcie, 509-161-734
- Groch mecenas, brony 5-polowe zawieszane, prasa Z-224. sadzarka czeska, 502-273-402
- Kosiarka rotacyjna do trawy PZ szer. 2,10 m z rozdrabniaczem, pompa próżniowa Westfalia, DeLaval, wygrody plastikowe dla cieląt, trzody, 606-171-473
- Króliki, perliczki i kaczki piżmowe do dalszego chowu, (52) 334-91-04
- Kukurydza sucha, pszenica, groch, możliwość dowozu, 608-615-448
- Kurczęta brojlery, żywe, 6-tygodniowe, waga powyżej 2,2 kg, cena 11 zł/kg, sprzedaż 5-7 lutego, dowóz darmowy, Bagienica, (52) 334-67-15
- Kurki odchowane 20-tygodniowe i 23-tygodniowe Rossa, zamówienia marzec, kwiecień, maj, Lubiewo, 660-269-886
- Kurki odchowane, 18-tygodniowe, zamawiać na 28 luty oraz marzec, Lubiewo, ul. Hallera, tel. 601-304-239
- Kury nioski 23-tygodniowe, terminy na drugą połowę marca, Raciąż, 695-561-239
- Opryskiwacz zawieszany Amazone 900-litrowy, lance hydrauliczne 15-metrowe, hala udojowa Alfa-Laval 2x7, wycielacz dla bydła, przewracarka do siana 6-karuzelowa Niemeyer, 606-171-473
- Owies, 700 zł/tona, 726-597-368
- Piasek (pospółka) oraz czarnoziem do ogrodu, 534-665-535
- Pług 3-skibowy, 669-719-747
- Przyczepa samozbierająca Strautmann, 12 ton, tandem na rotorze, 37 noży, wałki dozujące, posuw hydrauliczny z Niemiec, 606-171-473
- Pszenica ozima i letnia, pszenżyto, tel. 698-816-085
- Rower elektryczny, bateria roczna, zadbany oraz hulajnoga elektryczna, różne felgi aluminiowe i stalowe, różne opony zimowe, 793-741-541
- Rowery nowe i używane, różne, Pruszcz Pomorski, 602-440-406
- Rozsiewacz nawozów Amazone 1000-litrowy, otwierany hydraulicznie, poskrom weterynaryjny racic dla bydła, betoniarka spalinowa 150-litrowa, wertykulator spalinowy, zamiatarko-odkurzacz spalinowy samojezdny, 606-171-473
- Silniki, motoreduktory, koła pasowe, Pruszcz Pomorski, 602-440-406
- Spawarki inwertorowe różne, tanio, Pruszcz Pomorski, 602-440-406
- Szlifierki kątowe różne, duże i małe, tanio, Pruszcz Pomorski, 602-440-406
- Taczki różne i wózki różne ogrodowe oraz paszowe, Pruszcz Pomorski, 602-440-406
- Ubrania robocze, kpl. około 70 zł, Pruszcz Pomorski, 602-440-406
- Węże ogrodowe i strażackie, Pruszcz Pomorski, 602-440-406
- Wiertarki różne, nowe i używane, tanio, Pruszcz Pomorski, 602-440-406
- Zboża paszowe, pszenżyto, pszenica, mieszanka jara 50/50 pszenica + jęczmień, workowane 25 lub 50 kg, tel. 693-120-809
- Żarówki oświetleniowe, 100 szt. = 100 zł, Pruszcz Pomorski, 602-440-406
- Żyto, owies, jęczmień, 726-850-997

Ogłoszenie



informator medyczny

UROLOG
dr n. med. Bartosz Brzoszczyk
specjalista urolog, androlog
Miejskie Centrum Lekarskie
ul. Świecka 27, Tuchola
przyjmuje poniedziałek 17.00-20.00
tel. 52 33 433 44

auris med BADANIA SŁUCHU
APARATY SŁUCHOWE
refundacja z NFZ
poniedziałek, wtorek, czwartek 9.00-17.00
Tuchola, ul. Świecka 40
tel. 506-130-566

GABINET LEKARSKI SZRAJBER
Badania diagnostyczne i konsultacje lekarskie
lek. Marta Szrajber
USG specjalistyczne dzieci i dorosłych
lek. Yurii Szrajber
poradnia kardiologiczna dla dorosłych - w tym ECHO serca
Tuchola (Rudzki Most)
ul. Strzelecka 59/2
tel. 510 727 494

PRAKTYKA LEKARZA RODZINNEGO
Maciej Krauze
Bagienica 62, 89-520 Gostycyn
Wizyty prywatne w godz. 13:00-22:00
(w niedziele i święta po indywidualnym uzgodnieniu)
Możliwość wykonania USG na miejscu
info: facebook.com/krauze.gabinet
Tel. 791 029 403

SONUS-MED Mariola Gwizdała
Aparaty słuchowe, badanie słuchu
• dobór i sprzedaż aparatów słuchowych
• badanie słuchu • wizyty domowe
• ABR, otoemisja, terapia szumów usznych
• baterie • refundacja NFZ, PCPR, PFRON
piątek 9.00-17.00 tel. 504 298 407
TUCHOLA, ul. Świecka 53/2

eprasa.pl 7ef78d3863

WOŚP Tuchola

Będzie wysoki wynik! Licytacje na Allegro trwają

Tucholska Orkiestra zagrała po raz 34. W samych tylko puszkach było ponad 140 tysięcy złotych, a dojdą do tego jeszcze eSkarbonki, płatności kartą, no i oczywiście tradycyjnie w naszym mieście – aukcje w internecie. Wolontariusze wykonali kapitalną pracę. Licytacji na żywo i wielu dodatkowych atrakcji też nie brakowało.

Wielka Orkiestra Świątecznej Pomocy gra w Tucholi od samego początku, czyli od 1993 roku – co potwierdza i podkreśla pierwszy wieloletni szef lokalnych struktur **Marek Zienkiewicz**. W skali całego kraju nie jest to wcale oczywiste, że mniejsze ośrodki mogą pochwalić się tak długą historią grania „do końca świata i jeden dzień dłużej”. Mieszkańcy naszego mogą.

Sztab WOŚP Tuchola jest największym w powiecie i łączy orkiestrowe działania – a co za tym idzie wynik zbiórki – z terenu trzech gmin: Kęsowo, Lubiewo i rzecz jasna gminy Tuchola. Całością niezmiennie zawiaduje szef **Dariusz Kotlenga** – od lat wspierają go w działaniach rodzina i przyjaciele, co jest bardzo widoczne w dniu Finału w sztabie. Jego prawą, i niekiedy lewą ręką, jest także **Agnieszka Mazur**, która czuwa m.in. nad organizacją niedzielnej imprezy.



Jedna z sal zamieniła się w „bank”. Tutaj liczono kasę z puszek. Fot. Piotr Paterski

Wynik. Praca wolontariuszy jest bezcenna

Kwota deklarowana Sztabu WOŚP Tuchola na ten moment zbliża się do 150 tysięcy złotych! Z samych tylko puszek przeliczono późno w nocy w niedzielę (25 stycznia) 140.211,52 zł. Do tego można już doliczyć około 6000 zł z eSkarbonek i 2525,88 zł z terminala płatniczego. W zeszłym roku, bez eSkarbonek, było nieco ponad 130 tys. zł. Widać tu przede wszystkich ogromną pracę wolontariuszy, których było w tym roku ponad 140! To im i mieszkańcom należą się ogromne brawa oraz szacunek.

To jednak nie koniec. Cały czas aktywne pozostają aukcje na Allegro, z których zresztą słynie tucholski sztab. Jest ich ponad 40, wiele kończy się dopiero w sobotę. Warto sprawdzić, co pozostało jeszcze do zdobycia – wystarczy zeskanować QR-kod przy artykule. Ciekawostka. Na Allegro można wylicytować np. dzień z redakcją „Tygodnika Tucholskiego”. Zachęcamy do wspólnego pomagania!

WOŚP-owa „Kafka”

Licytacje na Allegro ze Sztabu WOŚP Tuchola

Sztab zmienił w tym roku lokalizację na Ośrodek Sportu i Rekreacji w Tucholi i właśnie w hali OSiR-u odbyła się finałowa, niedzielna impreza. Warto jednak wspomnieć, że tucholski WOŚP zaczął grać już w piątek (23 stycznia) – a to za sprawą współpracy ze Stowarzyszeniem Się Uda. Cykliczne wydarzenie pn. „Kafka Się Uda” zostało zorganizowane właśnie na rzecz orkiestrowej zbiórki. Licytacje na żywo, które wraz z **Anitą Muzioł** – dyrektorką Szkoły Podstawowej w Raciążu i radną powiatową – miał przyjemność poprowadzić autor artykułu, przyniosły ponad 4000 zł. Przez kilka godzin spotkania swoim głosem raczyła wszystkich **Alicja Lemańczyk**.



Piątkowa „Kafka Się Uda” tym razem zagrała dla WOŚP-u. Na scenie wystąpiła Alicja Lemańczyk. Fot. Andrzej Drelich

W sztabie na bogato

Niedzielna impreza sztabowa miała bardzo bogaty program – zarówno ten artystyczny, jak i w kwestii dodatkowych atrakcji. Na scenie pojawiły się grupy: hip-hop z OSiR-u, Fitness Sportowy Tuchola, studio SENS Fitness&Dance, a także Mażoretki Tucholskiego Ośrodka Kultury i ekipa młodych aktorów – Bajdurki z Dwójki. Zaśpiewali i zagrali młodzi zdolni. Najpierw w solowych występach **Julia Kowalska**, a potem – na sam finał – młodzieżowy zespół TOK'n'ROCK. W hali usłyszeć można było kawał dobrego rocka. Opiekunem grupy jest **Piotr Budnik**.

Z dmuchaniami zamkami przyjechał **Dariusz Szumała**, animacje dla dzieci prowadziła **Barbara Piasecka**, mydełka można było tworzyć z Panią Kolorowanką. Nie zabrakło też tucholskiej Jednostki Strzeleckiej JS 3320. To tylko kilka przykładów z większej liczby atrakcji. W OSiR-ze czekała ponadto rozbudowana strefa gastro z: legendarnymi goframi od **Beaty Przeperskiej**, zupą, bigosem, lemoniadą, ciastami od Stowarzyszenia Gminnej Rady Kół Gospodyń Wiejskich w Tucholi i przyjaciół orkiestry, popcornem czy kawiarenką Się Uda.

No i oczywiście licytacje na żywo. Te po raz kolejny poprowadził autor artykułu, tym razem z nieocenioną pomocą **Adriany Basty-Jasnoch**. Zakończyły się wynikiem ok. 7000 zł – zbiórka do puszki, ale też płatność kartą.

Kamil Tajl



Mroźna niedziela nie skruszyła motywacji wolontariuszy. Łącznie w tucholskim sztabie było ich ok. 140! Fot. Kamil Tajl

więcej zdjęć na tygodnik.pl



Podczas występu grupy Fitness Sportowy Tuchola w hali zrobiło się szczególnie tłoczno. Fot. Piotr Paterski



Wolontariuszki można było spotkać m.in. przed Tuchola Parkiem, a przypomnijmy, że Finał odbywał się w niedzielę handlową. Fot. Kamil Tajl

Reklama

KOPALNIA KRUSZYWA
Oferujemy:
• piasek,
• glinę,
• ziemię z wykopów (do wyrównywania terenu),
• ziemię ogrodową,
• kamień polny,
• żwir.
Drew-Kos Sp. z o.o. Tuchola, ul. ks. ppłk. J. Wryczy 22 (przy skrzyżowaniu z ul. Garbary)
tel. 534 665 535, 52 334 38 38

KONCESJONOWANA AGENCJA OCHRONY MIENIA I OSÓB „BOS”
Mariusz Łaszewski
POSTAW NA BEZPIECZEŃSTWO
• projektowanie systemów alarmowych
• montaż • centrale telefoniczne
• internet bezprzewodowy
• konwoje • ochrona fizyczna
• monitoring
KORZYSTAJ Z USŁUG PROFESJONALISTÓW Z TUCHOLI!
Tuchola, ul. Przemysłowa 4, biuro@ochronabos.pl
tel. 52 334 35 14, kom. 603 504 254, 502 722 217

eprasa.pl 7ef78d3863

WOŚP Cekcyn

Takie światełko do nieba wszyscy chcą oglądać



Pokaz fireshow – w wykonaniu „Złodziei oklasków” – jako światełko do nieba zakończył Finał WOŚP w Cekcynie. Wcześniej przez kilka godzin bawiliśmy się wspólnie ze sztabem w Gminnym Ośrodku Kultury. Wolontariusze mieli za sobą cały dzień intensywnej pracy.

Tym razem w Cekcynie miejscem Finału Wielkiej Orkiestry Świątecznej Pomocy był Gminny Ośrodek Kultury. To tutaj przeprowadzono licytacje, a scenę GOK-u przejęli młodzi artyści. W programie Finału znalazły się: występ taneczny dzieci z SP Zielonka, teatr cieni w wykonaniu uczniów kl. III SP Zielonka, grupa cyrkowa Tuptuś z GOK-u Cekcyn, teatralne niespodzianki w wykonaniu grupy Krasnolud z SP Iwiec, występ uczniów szkoły TuMiGra.

Przez cały Finał cekcyńscy uczniowie prowadzili kawiarenkę, w której stoły uginały się od pyszności. Wystarczyło dorzucić się do puszki. Prowadzeniem licytacji zajęli się niezastąpieni w Cekcynie w tych rolach: **Magdalena Babińska** i **Michał Ziółkowski**. Dostępna była także loteria fantowa.



Esencja WOŚP. Wolontariusze na ulicach swoich miejscowości.



Do tej ekipy trafił wylicytowany, wyjątkowy motocykl.



Cekcyńscy uczniowie poprowadzili kawiarenkę pełną pyszności.

Wisienką na torcie, punktualnie o godz. 20:00, był pokaz fireshow w wykonaniu grupy „Złodzieje oklasków” – w ramach światełka do nieba, które w takiej formie przyjęło się bardzo pozytywnie. Podkreślmy, że podobny sposób na „światełko” znaleziono także w Gostycynie i Śliwicach.

Wynik Sztabu WOŚP Cekcyn? Według informacji z poniedziałku kwota deklarowana to 41.205,15 zł.

(pp), fot. Arkadiusz Lorbiecki



Niestrudzony prowadzący licytacje Michał Ziółkowski.



Ekipa z szerokiego, 40-osobowego składu cekcyńskich wolontariuszy.

WOŚP Cekcyn

Ponad 60 tysięcy! Śliwice mogą być dumne z takiego wyniku

Po pokazie ognia i skrupulatnym liczeniu zebranych pieniędzy sztab WOŚP Śliwice mógł pochwalić się świetnym wynikiem.



Męska część wolontariuszy śliwickiego sztabu.

Kawiarenka WOŚP, sala zabaw, warkoczyki i brokatowe tatuaże. Na scenie: Zespół Tańca Ludowego „Śliwiczanie” i solistki Regionalnej Akademii Piosenki. A wcześniej turniej piłki halowej w sali szkoły podstawowej, w którym do boju stanęło osiem drużyn, siatkówka oraz fitness z **Anną Górską**. W taki sposób zamknął się program śliwickiego Finału Wielkiej Orkiestry Świątecznej Pomocy.



Na finał do GOK-u wpadły całe rodziny.



Ekipa prowadząca licytacje, od lewej Miłosz Czarnowski, Patryk Śpica, Artur Pruszak

W Śliwicach jak zawsze duże wzięcie miały licytacje. To tutejszy Finał słynie z charakterystycznych fantów, jak... najwyżej jakości meble. W gminie Śliwice takie przedmioty przekazane przez darczyńców i firmy nie powinny dziwić.

Gdy śliwicką imprezę kończyło światełko do nieba w postaci pokazu gry z ogniem w wykonaniu **Sabiny Wolter**, cały sztab z niecierpliwością oczekiwał końcowego podliczenia zebranej kwoty i podania jej do wiadomości publicznej. Już wiemy, że jest ona bardzo podobna do ubiegłego roku i robi tak samo wielkie wrażenie. Śliwicki sztab zebrał 60.748,74 zł.

(pp), fot. Arkadiusz Lorbiecki



Przez cały śliwicki Finał, za datek do puszki, można było korzystać z kawiarenki.

eprasa.pl 7ef78d3863

WOŚP Gostycyn

Orkiestrowy sukces bardzo młodego sztabu

W Gminnym Ośrodku Kultury w Gostycynie niedziela przebiegała hucznie: tak, jak na Wielką Orkiestrę przystało.

Na szczególną uwagę podczas gostycyńskiego Finału WOŚP zasługują licytacje i przedmioty, które udało się zgromadzić. Były: kosmetyki, akcesoria WOŚP, vouchery na liczne usługi i zakupy, a nawet walizka i bokserskie treningi! Do licytacji włączali się zarówno dorośli, jak i ich młodsze pociechy. Niedzielnego wieczoru można było zaobserwować podbijanie i przebijanie ofert w duchu zdrowej i zabawnej rywalizacji. Przykładem była licytacja pączków od lokalnej piekarni. Atrakcyjności licytacjom dostarczały prowadzące: **Katarzyna Koch** i **Julia Kroll**. Dodajmy, że szefem tegorocznego sztabu WOŚP w Gostycynie był zaledwie 18-letni **Tomasz Koch**.

– Co roku staramy się powiększać tę sumę, ale niestety teraz okoliczności spowodowały zmianę sztabu i pracę nowych ludzi. Uczymy się cały czas, ale jest bardzo fajnie. To dla mnie coś nowego, co mogę wdrożyć w swoje życie i uczyć młodszych, jak działać, aby wspierali nas dalej – skomentował dla nas swoją rolę Koch.



Pamiątkowa fotografia gostycyńskiego sztabu po zakończeniu światełka do nieba.



Młody sztab WOŚP-u w Gostycynie ma moc.



Niektórzy gostycyński GOK opuścili z uroczym misiem.



Atrakcyjności licytacjom dostarczały prowadzące (od lewej): Julia Kroll i Katarzyna Koch.

Wyjątkowy finałowy wieczór

Finał Wielkiej Orkiestry Świątecznej Pomocy to przede wszystkim wolontariusze, którzy po całym dniu zbiórek na ulicach Gostycyna i innych miejscowości zapozowali na skwerku przy GOK-u do wspólnego zdjęcia. W tym roku było ich 35. Oprócz ich puszek wolne datki można było wrzucać do puszek sztabowych, które były usytuowane w pobliskim żłobku i sklepie. W jednej z sal mieli swój kącik odpoczynku. Wspólnymi siłami – zarówno osób licytujących, jak i wolontariuszy – sztabowi z Gostycyna udało zebrać się 34.401,40 zł.

– Mieliśmy bardzo wysoko postawioną poprzeczkę przez naszych poprzedników, ale daliśmy radę. [...] Jestem bardzo zadowolony wraz z całą ekipą. Cieszmy się z tej kwoty, choć jest to niemal połowa tego, co było w poprzednich latach. Najważniejsze, że mamy co dorzucić do WOŚP-owej puli – podsumował Tomasz Koch.

Finał w Gostycynie dopełnił program artystyczny i inne atrakcje – gofry, gorąca czekolada, kawa, herbata i popcorn. O astronomii można było porozmawiać z **Mikołajem Janowicem**, a o militariach z obecną na miejscu grupą rekonstrukcyjną. Puentą WOŚP-u w Gostycynie było światełko do nieba w wykonaniu Teatru Ognia Infernal.

Tekst i fot. Anna Lipska

WOŚP Lubiewo

Jedna z licytacji zmieni władzę w gminie

Bez zbędnych wstępów Adrian Kowalski i Monika Januszewska Finał WOŚP w Lubiewie rozpoczęli od licytacji, a było ich około stu. W grę wchodziły przeróżne przedmioty, jak i usługi, dlatego odbierano nie tylko większe gabarytowo rzeczy, ale też koperty czy vouchery. Między licytacjami na scenę wskakiwała utalentowana młodzież z gminy Lubiewo.



Gwóźdź programu – rower wylicytowany przez dorosłych – już w posiadaniu nowych właścicieli jednośladu.

Licytacje w Lubiewie miały unikatowy charakter. Ciekawie było bowiem w kilku akcjach, gdy organizatorzy wpadli na pomysł, by owiać nieco nutką tajemnicy jakiś orkiestrowy fant. Niewiedza podsycała hojność, bo nikt poza ludźmi na scenie nie wiedział do końca, co licytuje. Kwestią woli wygranego było to, czy pochwalił się przed publicznością, co wylicytował, czy pozostawi tę wiedzę dla siebie. Było przy tym dużo radości i napięcia. Prawdziwym przebojem stała się jedna z licytacji, która sprawiła, że na jeden dzień zmieni się władza w gminie Lubiewo. Otóż jeden z panów wylicytował za niemałe pieniądze dzień na fotelu wójta gminy. Spekulacje co do wydawania jakichś zobowiązujących uchwał w ciągu jednego dnia przez „nowego wójta" były źródłem żartów i śmiechu. Sama licytacja była jednak wiążąca.



Grupa lubiewskich wolontariuszy z opiekunkami.



Podczas lubiewskiego Finału dużo było teatru.

Inne fanty nie pozostawały w sferze domysłów i rozchodziły się szybko wśród gości. W salce kawiarnianej można było się posilić przekąskami przygotowanymi przez KGW z gminy Lubiewo, a serwowały je z uśmiechem panie z B-CKiP.

Klimat świąt, spektakle i muzyka

WOŚP ma w nazwie wyraz „orkiestra", zatem jak w każdym roku nie mogło zabraknąć w tym czasie i miejscu muzyki. Na scenie w występach wokalnych zaprezentowały się dziewczęta, śpiewając piosenki te mniej i bardziej znane.

Publiczność miała okazję wysłuchać: **Anny Marks**, **Marty Marks**, **Nadii Nakielskiej**, **Blanki Poświaty**. Wokalistki stworzyły nastrój, który kontynuowali mali aktorzy. Wprowadzili oni zebranych w sali w nastrój wręcz magiczny, wywołany przez spektakl typu „światło i dźwięk" albo klasyczne teatrzyki. Niezwykły był też taniec młodszych i starszych dziewcząt. Wszystko to dzięki grupom z B-CKiP: „Mini Flex", „Flex", „Iluzja". Przygotował je **Krzysztof Tomaszewski**. Dużo braw dostali trzecioklasiści ze szkoły w Lubiewie prowadzeni przez **Martę Szyszkę**. Na scenie pojawiła się też grupa „A Co Tam" z **Beatą Ziółkowską** i **Weroniką Kurczewską** na czele. Spektakle przyciągnęły uwagę najmłodszych, bo trzeba było zastanowić się, co zrobić z kłopotliwym zajączkiem, gdy w pobliżu czaił się wilk, poza tym najmłodsi w kilku scenach nawiązali do znanego hitu filmowego „Kevin sam w domu".



Adrian Kowalski prezentuje czapkę na silne mrozy. Idealnie nadawała się na orkiestrową pogodę.

Wieczorem B-CKiP odwiozło puszki do sztabu tucholskiego, gdzie policzono pieniądze. W tym roku gmina Lubiewo zebrała na WOŚP kwotę 22.151,19 zł.

Tekst i fot. Jarosław Kania

eprasa.pl 7ef78d3863

Studniówka ZSLiT

Ta jedyna noc, podczas której o maturze się nie myśli

Uczniowie aż czterech klas maturalnych z Zespołu Szkół Licealnych i Technicznych w Tucholi 24 stycznia (sobota) bawili się na swoim balu studniówkowym, który poprzedza najbardziej wytężony czas przygotowań do matury.



Tak bawiła się młodzież z Zespołu Szkół Licealnych i Technicznych.

Tegoroczny cykl imprez studniówkowych szkół średnich z powiatu tucholskiego trwa w najlepsze. Na stronach 10-11 bieżącego numeru „Tygodnika" rozpisujemy się o piątkowej (23 stycznia) studniówce „Agro", czyli Zespołu Szkół Licealnych i Agrotechnicznych. Bal maturalny uczniów z Zespołu Szkół Licealnych i Technicznym im. Ziemi Tucholskiej odbył się w Panoramie Tucholi dzień później, w sobotę 24 stycznia.



Zdjęcia na ściance – pamiątką na zawsze.

Studniówka chwilą, z której zbudowana jest młodość

Wieczór rozpoczął się polonezem i to dwukrotnie. Zanim padło wyczekiwane: „Poloneza czas zacząć!" nastąpiło oficjalne przywitanie wszystkich zgromadzonych w sali przez prowadzących tę część studniówki – **Karolinę Lipińską** i **Jakuba Piaska** oraz wzniesiono symboliczny toast lampką szampana.

– To niezwykły bal, który uświadomi nam to, że już wkrótce przekroczymy symboliczny próg dojrzałości. Pragniemy odnaleźć w dorosłym życiu swoje właściwe miejsce, a zaczynamy już dziś. Niebywałość tego wieczoru sprawia, że wszyscy czujemy się wzruszeni. Dobrze pamiętamy moment, w którym po raz pierwszy przekroczyliśmy próg szkolnych murów, a tak szybko minęły wspólnie spędzone lata – usłyszeli zgromadzeni z ust prowadzących.

Swoje przemówienie wygłosił dyrektor szkoły **Jerzy Kornaś**. Część oficjalna studniówki była także okazją do podsumowań i podziękowań ze strony maturzystów. Wychowawcom, dyrekcji szkoły, nauczycielom i obecnym podczas studniówki rodzicom wręczono kwiaty.

– To bal z tradycjami. Jedyny w swoim rodzaju. Jedyny w życiu każdego ucznia szkoły średniej. W słowach znanej nam wszystkim piosenki „Niech żyje bal" kryje się ważna myśl, że życie składa się z chwil, które trzeba umieć zachować, dostrzec, docenić. W związku z tym moi drodzy, chciałbym żebyście kierowali się tymi przesłaniami tego wieczora, na tym balu, ale nie tylko. Przeżyjcie ten wieczór jak najlepiej. Zachowajcie w pamięci każdą chwilę, bo z nich buduje się historia waszej młodości [...] – usłyszeliśmy.



Poloneza podczas balu można było zobaczyć dwukrotnie.



Młodzież podstaw poloneza uczyła się pod okiem nauczycieli: Joanny Morawskiej, Emilii Woźnej-Kożuch, Henryka Zielinskiego i Wojciecha Kijory.



Młodzież przetańczyła całą noc.

W Panoramie Tucholi świętowały cztery klasy maturalne. Wychowawcami przyszłych maturzystów są: **Bogumiła Grzelka** (klasa technikum żywienia i usług gastronomicznych oraz technikum hotelarskiego), **Wojciech Weyna** (klasa technikum logistycznego), **Emila Woźna-Kożuch** (klasa technikum mechanicznego i technikum handlowego), **Piotr Pełczyński** (klasa technikum informatycznego).

O udaną imprezę w Panoramie Tucholi zadbał **DJ Kamilos**. Atmosferę dodatkowo osłodził tort. Wydarzenie rozkręciło się błyskawicznie, a parkiet Panoramy znów mógł zapłonąć.

Tekst i fot. Anna Lipska



Zdjęcia pozowane były na wesoło i z dystansem.



Pamiątką będą także momenty z fotobudki.

eprasa.pl 7ef78d3863

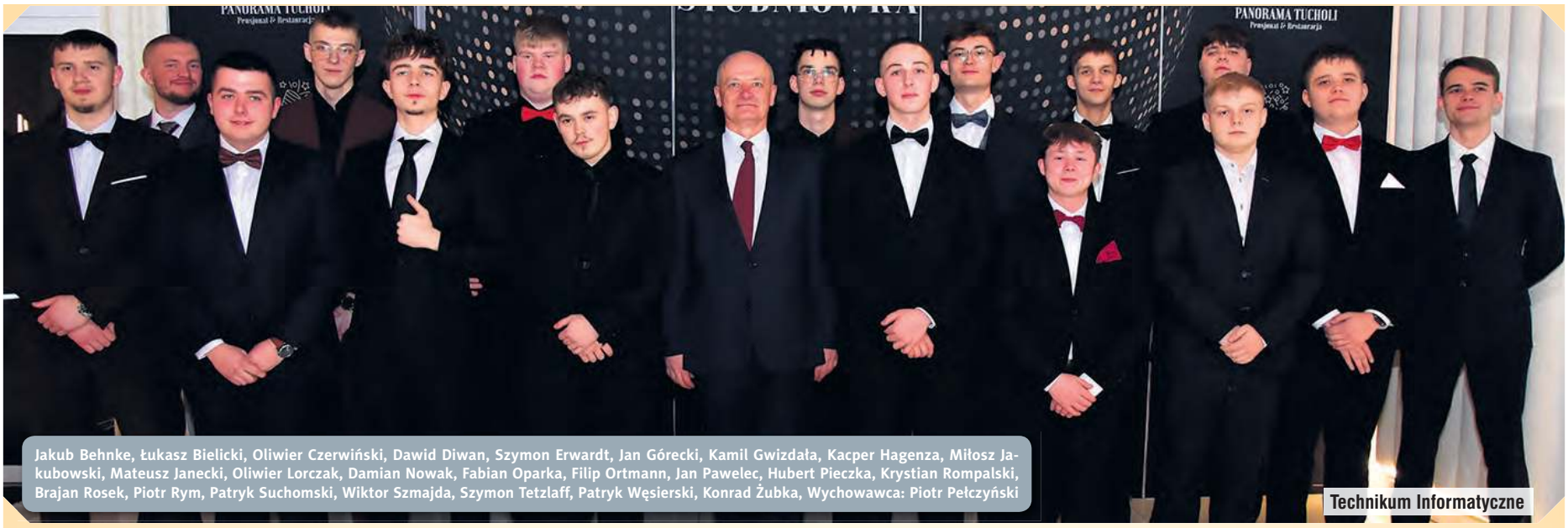

Jakub Behnke, Łukasz Bielicki, Oliwier Czerwiński, Dawid Diwan, Szymon Erwardt, Jan Górecki, Kamil Gwizdała, Kacper Hagenza, Miłosz Jakubowski, Mateusz Janecki, Oliwier Lorczak, Damian Nowak, Fabian Oparka, Filip Ortmann, Jan Pawelec, Hubert Pieczka, Krystian Rompalski, Brajan Rosek, Piotr Rym, Patryk Suchomski, Wiktor Szmajda, Szymon Tetzlaff, Patryk Węsierski, Konrad Żubka, Wychowawca: Piotr Pełczyński

Technikum Informatyczne



Anna Bąk, Stanisław Blachnierek, Paulina Borowicka, Oskar Chmielowski, Mateusz Drewczyński, Aleksandra Fryca, Paweł Glazer, Paulina Gostomczyk, Zuzanna Grugel, Oktawian Jączyński, Dariusz Jeżakowski, Weronika Kołodziejska, Damian Neckar, Sylwester Pik, Aleksandra Reichelt, Damian Rogowski, Ewelina Rydzkowska, Bartosz Szopiński, Dominik Szreiber, Patryk Śpica, Patrycja Tyda. Wychowawczyni: Emila Wożna-Kożuch

Technikum Mechaniczne i Technikum Handlowe



Klaudia Altmann, Sławomir Banach, Wiktoria Barwinska, Łukasz Bucholc, Kamil Czerwiński, Michał Duda, Igor Górny, Mateusz Górski, Patrycja Górska, Konrad Guminski, Michał Imielowski, Hubert Kolecki, Filip Kroll, Tymoteusz Kuligowski, Karolina Lipińska, Nadia Luzenczyk, Aleksandra Łońska, Marek Napiontek, Mateusz Okonek, Jakub Piasek, Szymon Pujanek, Beata Renk, Jakub Runke, Szymon Szatkowski, Kacper Szczepanski, Patrycja Węsierska, Zuzanna Wieczór, Julia Wojak, Igor Zaremba. Wychowawca: Wojciech Weyna

Technikum Logistyczne



Katarzyna Barwik, Magdalena Grzeca, Wiktoria Grzeszczak, Katarzyna Hansz, Michał Kantak, Klaudia Kapka, Julia Koch, Agata Milczewska, Agnieszka Milczewska, Marta Mirota, Oliwia Nakielska, Laura Nejdrowska, Marcelina Piekarska, Weronika Pilarczyk, Otylia Pyszka, Sandra Rehfeld, Natalia Rembisz, Oliwia Remus, Natalia Robaczewska, Weronika Spelbert, Anna Tetzlaff, Oskar Topoliński, Julia Trzaskowska, Natalia Warczak, Stanisław Żyła. Wychowawczyni: Bogumiła Grzelka

Technikum Żywienia i Usług Gastronomicznych oraz Technikum Hotelarski

eprasa.pl 7ef78d3863

WOŚP Kęsowo

Od balu karnawałowego po turniej siatkówki

21.046,11 i 3 euro. Tyle łącznie zebrała ekipa Wielkiej Orkiestry Świątecznej Pomocy z gminy Kęsowo, która podlega pod tucholski sztab.

Wolontariusze z gminy Kęsowo zdążyli już podziękować za wsparcie wszystkim, którzy dołożyli się do ich puszek. W podanych wyżej ponad 20 tysiącach całej puli, ok. 16 tys. pochodzi z akcji prowadzonych przez Bibliotekę-Centrum Kultury w Kęsowie. Jej przedstawiciele w sobotę poprzedzającą niedzielny Finał Wielkiej Orkiestry Świątecznej Pomocy zorganizowali bal karnawałowy na terenie hali sportowej kęsowskiej podstawówki. Z pewnością najwięcej frajdy mogły tu mieć dzieci, na które czekał szereg animacji i zabaw, wielkie maskotki, dmuchane zamki i loteria. Koła Gospodyń Wiejskich z Kęsowa i Drożdzienicy zastawiły stoły wypiekami.



Hala sportowa w Kęsowie już w sobotę tętniła życiem. Fot. BCK Kęsowo



Siatkarki i siatkarze w Żalnie mogli liczyć na wsparcie. To sportowa odsłona finału WOŚP w gminie Kęsowo.



Wolontariuszki podczas turnieju piłki siatkowej w Żalnie. Fot. (pp)



Wypieki na sobotni bal karnawałowy zapewniły KGW z Kęsowa i Drożdzienicy. Fot. BCK Kęsowo

W niedzielę natomiast... stanęliśmy pod siatką. Dosłownie, bo Szkoła Podstawowa w Żalnie, jak i tutejsza rada rodziców, przygotowały turniej siatkówki, na który zapisało się sześć drużyn. Turniej, przy głośnym dopingu dzieci i słodkim poczęstunku, rozegrano o Puchar Przewodniczącego Rady Gminy Kęsowo.

Co prawda w Kęsowie tym razem nie było jako takiego Finału Orkiestry, ale te imprezy wypełniły jego formułę. Warto dodać, że miejscowy sztab ludzi mocno położył nacisk na licytacje prowadzone on-line i w formie telefonicznej jeszcze przed Finałem. Tylko w ich efekcie, dzięki bardzo długiej i różnorodnej liście fantów, udało się zebrać ponad 10 tys. zł, co stanowi już połowę całej kwoty z gminy Kęsowo.

(pp)

kronika policyjna

- W wtorek 20.01 o godz. 9:30 na trasie Śliwiczki – Łąski Piec kierujący Citroenem podczas wymijania doprowadził do zderzenia z Fiatem. 58-letni Bydgoszczanin otrzymał mandat.
- Tego samego dnia o godz. 11:10 ponownie na trasie Śliwiczki – Łąski Piec kierująca Toyotą nie dostosowała prędkości i uderzyła w tył pojazdu Kii, którym kierował 25-letni mieszkaniec gm. Tuchola. Do rąk 20-latki powędrował mandat.
- Również we wtorek, o godz. 12:00 w Tucholi na ul. Warszawskiej kierująca Toyotą nie zachowała bezpiecznej odległości i uderzyła w tył poprzedzającej ją Skody należącej do 40-letniej Tucholanki. 52-letnią mieszkankę gm. Tuchola ukarano mandatem.
- W czwartek 22.01 o godz. 7:30 w Bysławiu na ul. Głównej kierująca Audi nie ustąpiła pierwszeństwa i doprowadziła do zderzenia z Oplem. 18-latka z gm. Lubiewo przyjęła mandat. Poszkodowanym jest 45-lwtni Koszalinianin.
- Tego samego dnia o godz. 20:10 w okolicach Krajenek kierujący Dodgem uderzył w zwierzynę leśną, która nagle wtargnęła pod jadący pojazd. Straty poniósł 34-latek z gm. Kęsowo.
- W piątek 23.01 między godz. 10:00 a 11:00 w Tucholi na parkingu sklepowym przy ul. Świeckiej nieznany kierujący uderzył w zaparkowanego VW, a następnie oddalił się z miejsca zdarzenia. Szkody powstały w pojeździe 72-letniego mieszkańca gm. Cekcyn. Trwają czynności wyjaśniające w sprawie o wykroczenie.
- O godz. 10:35 w Tucholi na ul. Świeckiej kierujący Seatem nie ustąpił pierwszeństwa przejazdu na skrzyżowaniu i zderzył się z kierującym Toyotą 29-latkiem z gm. Gostycyn. 19-letni Tucholanin otrzymał mandat.
- W niedzielę 25.01 o godz. 14:05 w Żalnie na ul. Chojnickiej kierujący Suzuki nie zachował bezpiecznej odległości i uderzył w tył poprzedzającej go Dacii. 41-letniego Krakowianina pouczono. Poszkodowanym jest 52-latek spoza naszego regionu.
- W poniedziałek 26.01 o godz. 9:30 na DW237 na wysokości Niwek koło Legbąda kierujący Iveco nie dostosował prędkości do panujących warunków drogowych i zjechał do rowu, gdzie się przewrócił. 36-latka z Pruszcza Gdańskiego pouczono.
- O godz. 11:40 w Tucholi na ul. Świeckiej kierująca Citroenem 18-latka nie ustąpiła pierwszeństwa kierującemu Fordem. Mieszkankę gm. Tuchola pouczono, Poszkodowanym okazał się 52-letni mieszkaniec gm. Lubiewo.
- 50 minut później w Tucholi na ul. Piastowskiej kierujący Mercedesem nie dostosował prędkości do panujących warunków drogowych i uderzył w zaparkowanego VW należącego do 45-latki z gm. Gostycyn. 25-latka z gm. Tuchola pouczono.

G.

Ogłoszenie płatne

Hannie Krueger
Rodzinie oraz Bliskim
wyrazy szczerego współczucia,
żalu i słowa otuchy
z powodu śmierci

Mamy

śp.

Cecylii Lewińskiej



składa
dyrektor
Tucholskiego
Ośrodka Kultury
Piotr Mówiński
wraz z pracownikami

„Ci, których kochamy nie umierają nigdy, bo miłość to nieśmiertelność"

Z głębokim żalem zawiadamiamy,
że 26 stycznia 2026 r. zmarła w wieku 90 lat
kochana Mama, Teściowa, Babcia i Prababcia

śp.

Łucja Śledź



Uroczystość pogrzebowa zostanie odprawiona
30 stycznia (piątek) o godz. 10.30
w kościele pw. św. Mikołaja w Lubiewie.
Po mszy św. żałobnej nastąpi
odprowadzenie Zmarłej na cmentarz parafialny.
Pogrążona w smutku rodzina

Modlitwa różańcowa
– w dzień pogrzebu o godz. 10.00.

eprasa.pl 7ef78d3863

kronika strażacka

- W sobotę 24.01 do tafli Jeziora Wielkiego Cekcyńskiego przymarzł łabędź. Ptak został uratowany.
- Tego samego dnia z Bysławia napłynęło zgłoszenie o zatrzaśnięciu się mężczyzny w samochodzie. Siedział w pojeździe od dnia poprzedniego. Pod wpływem rozmów z ratownikami w końcu otworzył drzwi. Został zabrany do szpitala na badania.
- W poniedziałek 26.01 w Lubiewie doszło do nagłego zatrzymania krążenia u kobiety. W związku z brakiem ZRM na miejscu, z pomocą ruszyli strażacy.
- We wtorek 27.01 o godz. 6:45 na trasie Woziwoda – Gutowiec samochód ciężarowy zjechał z drogi i przewrócił się. Kierowcy na szczęście nic się nie stało, odmówił przyjęcia pomocy medycznej. Zadanie straży polegało na oświetleniu terenu działania dla policji.
- W minionym tygodniu doszło do trzech pożarów sadzy w kominach budynków mieszkalnych. Zdarzenia miały miejsce w Pile, Małym Mędromierzu i Pruszczu.

G.



zmarli

† Edyta Kruczyńska, l. 86 – Śliwiczki
† Cecylia Marcjanna Lewińska, l. 93 – Tuchola
† Łucja Śledź, l. 90 – Lubiewo
† Józef Czarnowski, l. 87 – Krajenki

G.

Reklama, ogłoszenie płatne

Całemu personelowi
Oddziału Wewnętrznego
Szpitala Tucholskiego,
a w szczególności panu doktorowi
Maciejowi Romańskiemu
i pani doktor Alinie Sass
za wsparcie w tych trudnych dniach
i za dobrą opiekę nad
śp.
Józefem Czarnowskim
serdeczne podziękowania
składa rodzina

Całemu Oddziałowi Kardiologii
Szpitala Tucholskiego,
a w szczególności doktorowi Glebowi Minczewowi
i doktorowi Yurii Szrajberowi
za dobrą opiekę nad
śp. ***Józefem Czarnowskim***
serdeczne podziękowania
składa rodzina

Wszystkim,
którzy licznie uczestniczyli
we mszy św. i ceremonii pogrzebowej
oraz odprowadzili
na miejsce wiecznego spoczynku
śp. *Józefa Czarnowskiego*
rodzinie, przyjaciołom,
sąsiadom, delegacjom,
księdzu doktorowi
Karolowi Misiurskiemu,
organistce
oraz Zakładowi Pogrzebowemu
Przedsiębiorstwa Komunalnego
w Tucholi
serdeczne podziękowania
składa rodzina

Łukaszowi Porazińskiemu
oraz Jego Rodzinie
wyrazy serdecznego współczucia
z powodu śmierci
Taty
składają Zarząd
i Pracownicy
Przedsiębiorstwa Komunalnego
w Tucholi

Wszystkim,
którzy w bolesnej dla nas chwili
okazali wiele życzliwości i serca
oraz licznie uczestniczyli w różańcu,
mszy św. i wzięli udział
w ostatniej drodze
wiecznego spoczynku
śp. Jana Petrusa
rodzinie, sąsiadom, znajomym, delegacji,
ks. Stefanowi Czarneckiemu, pani Eli,
organiście z parafii pw. NNMP w Pruszczu
za modlitwę i komunię św.
oraz Zakładowi Pogrzebowemu Bolińscy
serdeczne podziękowania
składa rodzina

Stanisławowi i Januszowi
Czarnowskim
oraz Rodzinie
wyrazy serdecznego współczucia
z powodu śmierci
Taty
składają Zarząd
i Pracownicy
Przedsiębiorstwa Komunalnego
w Tucholi

Dom Pogrzebowy Bolińscy
Pomożemy godnie pożegnać bliską Ci osobę...
• Kompleksowa obsługa uroczystości pogrzebowych
• Sala pożegnań, własna chłodnia, przewóz zmarłych
• Załatwiamy zasiłek pogrzebowy ZUS, KRUS i MSWiA
• Kwiaty na trumnę, oprawa muzyczna
Tuchola, ul. Starodworcowa 1
500 206 206 (całodobowo)
zpbolinscy

KOMPLEKSOWE USŁUGI POGRZEBOWE
Przedsiębiorstwo Komunalne w Tucholi, ul. Świecka 68
(wjazd obok sklepu meblowego)
tel. kom. 603 265 868, www.pogrzebytuchola.pl
JESTEŚMY DO PAŃSTWA DYSPOZYCJI 24 GODZINY NA DOBĘ
TRUMNY, URNY
WŁASNA KAPLICA OGRZEWANA W CENTRUM MIASTA
WŁASNA CHŁODNIA
PROFESJONALNE UBIERANIE ZMARŁYCH
KREMACJA
EKSHUMACJA
KOPANIE GROBÓW
SPRZEDAŻ KWIATÓW
NAGROBKI
Załatwiamy formalności w ZUS, USC, MSW
OBSŁUGA BEZGOTÓWKOWA

eprasa.pl 7ef78d3863

WOŚP Gostycyn

Takiej Orkiestry jeszcze u nas nie grali. Ratownicy rozgrzali skute lodem jezioro

Nie było lepszego sposobu, jak rozruszanie się wczesnym niedzielnym przedpołudniem nad jeziorem Średniak. Tego dnia w aktywny sposób zaczynał się tam Finał Wielkiej Orkiestry Świątecznej Pomocy: z pokazami ratownictwa lodowego, ogniskiem, nawet morsowaniem.

Niedzielne przedpołudnie (25 stycznia) należało do służb ratowniczych, które pokazały, jak potrafią współpracować i jednocześnie zademonstrowały możliwości w temacie bardzo aktualnym: ratownictwa lodowego. Nie tylko zaangażowanym w świąteczne pomaganie mógł przypaść do gustu oryginalny sposób na rozpoczęcie Finału Wielkiej Orkiestry Świątecznej Pomocy w pięknym także zimą miejscu: na kąpielisku jeziora Średniak znajdującym się na pograniczu Gostycyna i Piły.

Na Średniaku siły połączyli: OSP Gostycyn, Grupa Prewencyjna WOPR Bory Tucholskie, Komenda Powiatowa Państwowej Straży Pożarnej w Tucholi, tucholska policja. Powstała tutaj baza do ćwiczeń nawet z wydzielonym namiotem, w którym można było się ogrzać. Wcześniej organizatorzy przygotowali imponującą ozdobę wydarzenia – z fragmentów lodu powstało okazałe serce Wielkiej Orkiestry Świątecznej Pomocy! Dzięki temu dowiedzieliśmy się, jak gruby lód był w tym miejscu Średniaka – przekraczał 20 cm. Lodowe serce świetnie wyglądało już sobotniego wieczora, gdy zapadł zmrok. Znani z zamiłowania do cyfrowego sprzętu członkowie WOPR Bory Tucholskie rozświetlili serce i stworzyli swoje światełko do nieba. Warto je obejrzeć na ich profilu na Facebooku.



Wolontariuszy można było spotkać nie tylko na ulicach w gminie Gostycyn. Przybyli na ośnieżoną plażę Średniaka.



Jedna z trzech akcji ratowniczych zaprezentowanych nad jeziorem. Na naszym Facebooku znajdziesz filmiki z wydarzenia.



Morsy u jednych budziły podziw, u innych powodowały gęsią skórkę. Ale na pewno dodały kolorytu niedzielnej imprezie WOŚP.



Połączone strażackie i ratownicze siły podczas 34. Finału WOŚP nad Średniakiem.

Miejcie przy sobie kolce. 20 zł uratuje życie

W niedzielę pokaz ratownictwa lodowego skupił sporą grupę ciekawskich. Co ważne, ratownik **Paweł Patoleta** opowiedział, jak w najprostszy sposób każdy z nas powinien zadbać o swoje bezpieczeństwo, przebywając na zbiornikach skutych lodem. Uratować życie może... 15-20 zł. Bo właśnie tyle kosztują dostępne w sklepie wędkarskim ręczne kolce, w dodatku wyposażone w gwizdek, co jest standardem. Gdy wpadniemy do niebezpiecznie zimnej wody, kolce te wbijane w lód pozwolą w miarę sprawnie, a co najważniejsze szybko nam się wydostać na powierzchnię. Tak, aby nie wychłodzić organizmu.

Ratownicy zainscenizowali jeszcze dwie bardziej profesjonalne taktyki ratowania lodowego: przy użyciu pasa ratowniczego, tzw. węgorza i łodzi. Do treningu włączyli się druhowie OSP Gostycyn.

Kawa i morsy

Niedzielny pokaz odbył się w towarzystwie wolontariuszy WOŚP, przy kawie, herbacie, ciachu i ognisku. A przy okazji pozytywne zamieszanie spowodowały... morsy, które przy mrozie ogrzały się w wodzie Średniaka.

Tekst i fot. (pp)

Tygodnik Tucholski

Piotr Paterski (redaktor naczelny),
tel. kom. 505 166 687
(e-mail: piotr@tygodnik.pl)
Kamil Tajl,
tel. kom. 781 770 703
(e-mail: kamil@tygodnik.pl)
Agata Wiśniewska,
tel. kom. 781 770 702
(e-mail: agata@tygodnik.pl)
Anna Lipska,
tel. kom. 452 541 700
(e-mail: anna@tygodnik.pl)

Redakcja: 89-500 Tuchola, ul. dra Karasiewicza 3, tel. 52 336 30 50.
Biuro czynne od 8:00 do 16:00 (w soboty nieczynne), e-mail: biuro@tygodnik.pl, **tygodnik.pl**
Sport: Jarosław Kania (e-mail: sport@tygodnik.pl);
współpracują: Halina Gut, Hanna Szulwic; rubryki stałe: Aniela Czyżyk, Bożena Olszewska;
sekretariat, skład komputerowy i łamanie: Krzysztof Janikowski (e-mail: biuro@tygodnik.pl); korekta: Halina Gut;
wydawca: Jo! Media spółka z ograniczoną odpowiedzialnością, 89-500 Tuchola, ul. dra Karasiewicza 3;
druk: Polska Press Sp. z o.o. Drukarnia w Bydgoszczy, ul. Grunwaldzka 229, tel. 52 584 86 60.
Redakcja zastrzega sobie prawo skracania i adiustacji oraz zmiany tytułów dostarczanych tekstów.
Redakcja nie odpowiada za treść reklam, ogłoszeń, życzeń oraz listów od czytelników.
Anonimów nie publikujemy. Tekstów niezamówionych nie zwracamy.
Teksty artykułów, zdjęcia i wzory reklam są chronione prawem autorskim.

Stowarzyszenie Gazet Lokalnych

DZIAŁ REKLAMY:
przedstawiciel na powiat tucholski:
Kamil Tajl,
tel. kom. 503 140 734,
(e-mail: reklama@tygodnik.pl)
redakcja: Krzysztof Janikowski,
tel. kom. 515 149 391,
(e-mail: biuro@tygodnik.pl)
Ogłoszenia drobne do bieżącego numeru przyjmujemy do wtorku do godz. 16.00, a **reklamy i ogłoszenia ramkowe** do wtorku do godz. 12.00.

KLAUZULA INFORMACYJNA
Biorąc udział w dowolnym konkursie/plebiscycie i dostarczając do redakcji zdjęcie albo rozwiązanie konkursu/plebiscytu na kuponie, mailem, telefonicznie, za pomocą SMS-a czy w dowolny inny sposób, wyrażacie Państwo zgodę na przetwarzanie swoich danych osobowych wyłącznie w celu realizacji tego konkursu/plebiscytu oraz zgodę na publikację swego imienia i nazwiska oraz dostarczonego zdjęcia na łamach Tygodnika Tucholskiego.
Zgodnie z art. 13 ust. 1 i ust. 2 ogólnego rozporządzenia o ochronie danych osobowych z dnia 27 kwietnia 2016 r. informuję, iż:
- administratorem Pana/Pani danych osobowych jest Jo! Media spółka z ograniczoną odpowiedzialnością z siedzibą w Tucholi 89-500, ul. dra Karasiewicza 3.
- Pana/Pani dane osobowe będą przetwarzane tylko i wyłącznie w celu realizacji konkursu/plebiscytu, w którym Pan/Pani uczestniczy, na podstawie art. 6 ust. 1 pkt a wyżej wymienionego rozporządzenia
- Pana/Pani dane osobowe mogą zostać przekazane firmom Home.pl, ul. Zbożowa 4, Szczecin, Fibero Sp z o.o., ul. Wojska Polskiego 65, Bydgoszcz oraz Bild Presse Polska Sp. z o.o., ul. Żwirki 17, 90-539 Łódź w celu zapewnienia prawidłowego przebiegu konkursu.
- Pana/Pani dane osobowe będą przechowywane do czasu zakończenia konkursu, a dane zwycięzców przez okres wymagany prawem oraz przez okres przedawnienia roszczeń przysługujących administratorowi danych i w stosunku do niego.
- posiada Pan/Pani prawo dostępu do treści swoich danych oraz prawo ich sprostowania, usunięcia, ograniczenia przetwarzania, prawo wniesienia sprzeciwu, prawo do cofnięcia zgody w dowolnym momencie bez wpływu na zgodność z prawem przetwarzania, którego dokonano na podstawie zgody uzyskanej przed jej cofnięciem;
- ma Pan/Pani prawo wniesienia skargi do Prezesa UODO gdy uzna Pan/Pani, iż przetwarzanie Pana/Pani danych osobowych narusza przepisy ogólnego rozporządzenia o ochronie danych osobowych z dnia 27 kwietnia 2016 r.;
- podanie przez Pana/Panią danych osobowych jest dobrowolne. Jednak konsekwencją niepodania danych osobowych będzie brak możliwości uczestnictwa w konkursie/plebiscycie.
- Pana/Pani dane nie będą przetwarzane w sposób zautomatyzowany ani nie będą podlegały profilowaniu.

eprasa.pl 7ef78d3863

Piłka nożna – turniej WOŚP

Piłkarze lekko... wyprzedzili Wielką Orkiestrę Świątecznej Pomocy

XXV Turniej Piłki Nożnej Halowej o Puchar 34. Finału WOŚP to sporo zaskoczeń, ale przede wszystkim jak co roku dobra zabawa sportowa połączona ze szczytnym celem.



Finaliści turnieju chwilę po zakończeniu imprezy.

Wśród zespołów pojawiły się także te spoza Borów i chwała im za to, że przyjechali właśnie do Tucholi, wybrali to miejsce, a nie inne, gdzie zapewne też była szansa zagrać i dla siebie, i dla Orkiestry. Rozpoznawalne, lokalne zespoły to często sportowcy z różnych klas rozgrywkowych i klubów tym razem zrzeszeni w jednym teamie. Rywalizujący na co dzień w lidze, w turnieju XXV Turnieju Piłki Nożnej Halowej o Puchar 34. Finału WOŚP stali się często kolegami z jednej drużyny. Niektórzy ze sportowców na turniej przyjechali nawet zza granicy.

Orkiestrowe granie miało przełożenie na konkretne sumy dla potrzebujących. Organizatorzy, czyli tucholski sztab WOŚP, OSiR Tuchola oraz MLKS Tucholanka ustalili, że do jednej puszki stojącej na stoliku sędziowskim będą wrzucane datki, minimum 350 zł od jednego zespołu.

Zaskakujący finał i mnóstwo sportowych emocji

Chyba największym, zaskoczeniem był mecz o III miejsce, który w oczach wielu kibiców miał stanowić finał turnieju. W półfinałach odpadli faworyci i musieli powalczyć o brąz. Te dwie drużyny to Piast Piastoszyn (piłkarze byli i obecni Rawysa CEO Raciąż zasileni przez **Bartosza Kowalewskiego** z Myśliwca Gostycyn) oraz Banda Łysego Hydrobig (piłkarze Tucholanki).

Niezwykła sytuacja nastąpiła właśnie w małym finale, gdy grały wymienione zespoły. **Mikołaj Galiński** w ostatniej sekundzie syreny kończącej mecz strzelił gola, a na tablicy widniał remis 3:3. Sędzia gola jednak nie uznał, ale gdyby ta akcja była rozegrana o sekundę czy dwie wcześniej,



Poszczególne drużyny wzajemnie obserwowały się podczas kolejnych pojedynków.



Mateusz Zaleski z Cisa Cekcyn skutecznie broni strzał rywala.

- I miejsce – Buch na Dwóch
- II miejsce – Baltic Elektrotechnik
- III miejsce – Banda Łysego Hydrobig
- IV miejsce – Piast Piastoszyn
- MVP turnieju – Patryk Krajna
- Najlepszy strzelec – Damian Rybacki
- Najlepszy bramkarz – Oskar Domeracki

Tucholanie zdobyliby w regularnej grze trzecią lokatę – wygraliby jednym trafieniem. Co się nie udało w regulaminowym czasie, powiodło się w karnych. Piłkarze Tucholanki pokonali Raciążan.

Kontuzja w finale, ale z uśmiechem do końca

Ostatni mecz był zwieńczeniem całego turnieju. Puszka orkiestrowa pękała w szwach, a serca kibiców stanęły po stronie ulubieńców. Podczas gry kontuzji nabawił się zawodnik późniejszych triumfatorów **Jan Bugaj**. Zawiodło ścięgno Achillesa i piłkarz został sprowadzony na ławkę przez kolegów. Wcześniej turniej zakończył ze stopą w szynie **Mateusz Materac**. Mimo wszystko obaj poszkodowani zachowali pogodne myśli, a uczestnik finału z pomocą kolegów pokuśtykał pod bramkę do pamiątkowego zdjęcia.



Dekoracji dokonywał Jacek Jeziorski, któremu pomagał syn Jerzy. W środku Jakub Smoliński.



W meczach świetnie spisywali się bramkarze. Serie rzutów karnych były loterią jak w każdych zawodach piłkarskich.



Patryk Krajna odbiera statuetkę MVP.



W środku Oskar Domeracki. Na turniej przyjechał z Niemiec i został najlepszym bramkarzem. Kiedyś grał w Tucholance.



Na turniej przybywały całe rodziny. Z lewej Piotr Nalewaj – obrońca Rawysa CEO. Z prawej Mateusz Pril – były piłkarz tego zespołu.

Ciekawostką była sonda internetowa na najbardziej ulubiony zespół. Najwięcej polubień pod swoim zdjęciem na Facebooku zebrał team Eszyby.pl.

– Orkiestrowe działania kolejny raz zakończyły się sukcesem – mówi koordynator i prowadzący turniej **Jacek Jeziorski**. – Każda drużyna może czuć się triumfatorami, bo w takich okolicznościach aspekt typowo sportowy, rywalizacyjny, schodzi na drugi plan. Cegiełka dla WOŚP-u to zrealizowany cel każdego teamu. Dziękujemy w imieniu dzieci, których zdrowie jest tegorocznym celem orkiestry Owsiaka.

W dekoracji nagrodzono cztery najlepsze teamy, wręczono indywidualne wyróżnienia. Jackowi Jeziorskiemu w prowadzeniu wydarzenia pomagali **Mateusz Rydzkowski** i **Jerzy Jeziorski.**

Tekst i fot. Jarosław Kania



Artur Wilkoński w trakcie obrony rzutu karnego.

Wydanie archiwalne Świątecznej Loterii Fantowej

eprasa.pl 7ef78d3863

Piłka nożna – turniej WOŚP

Najmłodsi dali sportowy przykład dobra

Turnieje dziecięce zawsze przyciągają dużą liczbę kibiców złożoną przede wszystkim z rodziców i najbliższych. Nie inaczej było tym razem, bo na trybunach zasiadła duża grupa ludzi nie tylko z Tucholi. WOŚP jest co roku doskonałą okazją na: integrację, sport, zabawę, sprawdzian formy i przede wszystkim naukę dobra, wsparcia potrzebujących.

W sobotę dorośli, w niedzielę – kilkuletni piłkarze o wielkich sercach do sportowej walki i równie wielkiej wrażliwości. Wsparci przez rodziców, sami będąc wzorem postawy pełnej dobra, zagrali dla siebie i rówieśników, bo celem tegorocznej akcji Owsiaka jest zdrowie dzieci. Na tucholski parkiet zjechało się wiele drużyn, które powalczyły w sportowej batalii. Było sprawiedliwie – nie istniała klasyfikacja, bo wszyscy byli tu triumfatorami jak na każdorocznej Orkiestrze.

W orkiestrowej rywalizacji nie prowadzono statystyk, by nikt z piłkarzy nie czuł się pokonany – nie to było celem rozgrywek. Istniała jednak nadrzędna zasada dotycząca wszystkich teamów bez wyjątku – wpisowe w kwocie co najmniej 200 zł od zespołu. Puszka powoli się zapełniała, a młodzi piłkarze grali na parkiecie podzielonym na dwa boiska. Nie było też sędziów, bo charakter turnieju nie wymagał obecności arbitrów. Każdy mecz trwał dwanaście minut. Drużyny najpierw zaczęły grać w systemie grupowym każdy z każdym. Z każdej czterozespołowej grupy awansowały po dwa pierwsze teamy. Utworzyły one Ligę Mistrzów. Cztery zespoły z trzecich i czwartych lokat zostały zgrupowane w Ligę Europy.

Same mecze były często wyrównane i stanowiły źródło zabawy, emocji, czasami też łez, gdy stłukło się kolano. Pamiętajmy – grały kilkuletnie dzieci (konkretnie kategoria U7 – rocznik 2018 i młodsi). Gospodarze wystawili dwa teamy, ponadto zagrały zespoły z: Dalkowa, Sępólna Krajeńskiego, Rytla, Świekatowa, Chojnic i Bydgoszczy.

Statuetka i serce na koszulce

Celem zespołów dziecięcych nie było stanięcie na podium. To najbardziej sprawiedliwa forma rozgrywek przy takiej okazji – jak podkreślał główny organizator, trener młodzieży **Przemysław Podlewski**.

– Cieszymy się, że orkiestrowe serduszko nam się tak dziś zwielokrotniło – mówił szkoleniowiec Tucholanki. – Niezwykły wymiar ma fakt, że dzieci grają dla dzieci, a my, dorośli, możemy to koordynować. To czysta przyjemność.



Orkiestrowa puszka zapełniła się wpisowym na zawody i indywidualnymi datkami.

Energia kipiała w młodych ciałach na tyle, że poza samym parkietem sporo się działo i rodzice mieli ręce pełne roboty, by śmiać się z dziećmi, odpowiadać na pytania, bawić się równo z nimi czy panować nad radosnym żywiołem poza placem gry. Nie było mowy, by spożytkowana w tym pozytywnym chaosie energia nie została zregenerowana, bo w holu hali rodzice zorganizowali punkt gastronomiczny, który też sami zaopatrzyli w pyszne słodkości i napoje. Dekoracja była manifestem dziecięcej radości i spełnienia. Uczestniczyli w niej, poza samym organizatorem, także **Jakub Podlewski** i **Jacek Jeziorski**. Wiele zespołów podczas dekoracji uniosło swoją orkiestrową statuetkę z okrzykiem „mamy to” albo podobnymi przejawami radości. Cichym bohaterem było naklejone na koszulkę serduszko – pieczątka potwierdzająca wzięcie udziału w wydarzeniu mającym szczytny cel – zdrowie rówieśników.



Jest serduszko na sercu, jest swój wkład w wielkie dzieło pomocy.

Tekst i fot. Jarosław Kania



Młodziutka ekipa Kolejarza Chojnice



Mali Tucholanie przed dekoracją.



W holu czekały ze słodkościami uśmiechnięte panie.



Pełna życia dziecięca Fala Świekatowo.



Druga drużyna Tucholanki zagrała równie dziarsko, co pierwsza.

eprasa.pl 7ef78d3863

Tenis stołowy

Zacięty mecz zakończony... walkowerem

Mnóstwo ciekawych i pozytywnych wieści napłynęło z cekcyńskich szeregów sportowych – dorosłych i młodszych. Niezwykle zacięty mecz w III lidze przyniósł mnóstwo emocji, zakończył się niespodziewanie i w dodatku inaczej, niż wynikało to w z pomeczowego protokołu. Rewelacyjnie spisali się młodzi sportowcy Cisa Hylmetu. Zagrali solidnie u siebie i poza domem.


Młodzieżowa drużyna Cisa Hylmetu. W środku Zofia Kołodziejczak, która sędziowała mecze.

Cis Hylmet Cekcyn – LZS Jastrzębie 7:7

Punkty dla Cisa Hylmetu: **Rafał Ordza** – 3,5, **Tomasz Buczkowski** – 1,5, **Mateusz Urbański** 1, **Marcin Lica** – 1

To spotkanie nie układało się po myśli gospodarzy, którzy w dość posępnych nastrojach obserwowali rozwój wydarzeń przy tenisowych stołach. Rywal Cekcynian zajmował czwartą lokatę i to Cis Hylmet wydawał się lekkim faworytem ze względu na drugie miejsce w tabeli tabeli.


Od lewej Tomasz Buczkowski i Rafał Ordza.

Po grach pojedynczych Cis przegrywał 1:3 i trzeba było znaleźć skuteczny sposób, by nadrobić stratę. Deble nie przyniosły poprawy, bo obie drużyny zagrały remisowo. Gdy goście po koncertowej grze zdobyli kolejne dwa punkty, sytuacja wydawała się fatalna dla Cisa Hylmetu. Wówczas nastąpił przełom. Aż pięć pojedynczych gier zakończyło się zwycięstwem gospodarzy. Mecz zakończył się ostatecznie remisem i można śmiało rzec, że Cis Hylmet uciekł tu grabarzowi spod łopaty.

Tomasz Słomiński z cekcyńskiego klubu przekazał nam po meczu, że pojedynek jednak formalnie nie zakończył się remisem.

– Po wysłaniu protokołu do władz kujawsko-pomorskich przysłano nam pismo zawiadamiające o przyznaniu nam zwycięstwa walkowerem, ponieważ w meczu grał jeden nieuprawniony zawodnik gości – mówi Tomasz Słomiński. – Wygrana utrzymuje nas na drugiej pozycji i powiększa przewagę nad trzecim zespołem.

Cis Hylmet IV Cekcyn – Tajfun Śmiłowice 16:2

Punkty dla Cisa Hylmetu: **Kacper Sobociński** – 4,5, **Fabian Ziółkowski** – 4,5, **Tadeusz Lipski** – 4,5, **Arkadiusz Klunder** – 2,5

Rundę zakończyła młodzież z Cekcyna, która rozgromiła gości z Kujaw – Tajfuna Śmiłowice. Młodzieżowcy zajęli w swojej lidze ósme miejsce na trzynaście zespołów w całym województwie. Jest to pozycja zadowalająca z racji tego, iż jest to pierwszy sezon Cekcynian w tych rozgrywkach.

– Jestem dumny ze swoich podopiecznych, bo zrobili duży progres, a nie trenują szczególnie długo – mówi trener młodych sportowców **Rafał Ordza**. – Kacper Sobociński wyrósł na lidera drużyny, wygrywając aż 34 pojedynki, przegrywając 8. Chcę podkreślić, że wszyscy zasłużyli na wyróżnienie, bo stanowimy jeden team.

W Gniewkowie odbywał się Turniej Kwalifikacyjny Młodzików i Młodziczek. Wystartowało tam sześcioro zawodników Cisa Hylmetu wśród 90 najlepszych zawodników z województwa. Fabian Ziółkowski był najlepszy z Borowiaków – zajął dziewiąte miejsce, przegrywając tylko jedną grę. Trzynasta była **Zuzanna Ordza** grająca z rywalkami starszymi o rok. W pierwszej dwudziestce był też Tadeusz Lipski.

Drużyna młodzieżowa Cisa Hylmetu:
Fabian Ziółkowski, Kacper Sobociński, Tadeusz Lipski, Arkadiusz Klunder, Ignacy Derdowski, Zuzanna Ordza, Jan Gostomczyk, Santiago Skarpek, Ludwik Sawicki, Maja Kwasigroch, Zofia Kołodziejczak

W tym samym dniu był turniej tenisa stołowego z okazji WOŚP-u. Świetnie zaprezentowały się w Solcu Kujawskim **Zofia Kołodziejczak** i **Maja Kwasigroch**. Dziewczęta zajęły kolejno pierwsze i drugie miejsce w całej orkiestrowej rywalizacji nad Wisłą.

Tekst i fot. Jarosław Kania

Piłka nożna – turniej halowy

Banda Łysego wszędzie budzi postrach

Dwie charakterystyczne cechy miał turniej halowej piłki nożnej w Cekcynie w drugiej połowie stycznia. Pierwsza to fakt, że rywalizacja trwała drugi raz w niewielkim odstępie czasu, bo w grudniu też rozegrano tu duże zawody. Drugi to udział jednego teamu w kilku rozgrywkach i świetna jego postawa. W dodatku nazwa jest na tyle oryginalna, że niełatwo przeoczyć udział tego teamu w turniejach.


Zwycięzcy cekcyńskiej rywalizacji pod dachem – Banda Łysego.

Patryk Krajna był kolejny raz organizatorem turnieju, w którym wzięło udział kilkanaście zespołów. Zima nie sprzyja raczej rozgrywkom pod chmurką, a liga piłki nożnej halowej w powiecie tucholskim to już niestety historia, a trzeba przyznać, że rozgrywki w tucholskiej hali były regularne i głośne.

Echem tego czasami bywają turnieje właśnie takie, jak ten w Cekcynie. Na tamtejszy Halowy Turniej Piłki Nożnej stawiły się młode zespoły, które mają już mniejsze czy większe doświadczenie w grze na parkiecie, która, jak każdy wie, zasadniczo różni się taktyką i stylem od gry na dużym boisku. W hali sportowej pojawiły się drużyny, które ciut wcześniej zagrały w tucholskiej rywalizacji wpisanej w rozgrywki WOŚP, a wyprzedzającej owo wydarzenie. Mecze trwające 12 minut sędziował znany w Borach sędzia związkowy **Janusz Pajonkowski**. Koordynatorem zmagań na parkiecie był też ojciec Patryka, **Bogusław Krajna**, a obsługą techniczną zajął się **Jakub Walenty**.

- I miejsce – Banda Łysego
- II miejsce – Sparta Kitnowo
- III miejsce – Bohamet/PM3D Bydgoszcz
- Najlepszy piłkarz – Cezary Mrozowski (Sparta Kitnowo)
- Najlepszy bramkarz – Hubert Borowa (Banda Łysego)
- Najlepszy strzelec: Kacper Matthaus (Bohamet/PM3D Bydgoszcz)


Przerwa między meczami. Krótka rozgrzewka i gramy dalej.

W zawodach wyróżniła się Banda Łysego, czyli – po raz kolejny trzeba to rzec – zespół stworzony w dużej mierze z piłkarzy Tucholanki Tuchola. Nie tylko oni pokazali halowy futbol w świetnym wydaniu. Kilka drużyn znało się jak łyse konie, stąd wiele aspektów poza samą grą – rozmowy, plany, wspomnienia, komentowanie meczów swoich i innych.

– Takie turnieje łączą, nie dzielą i nie do końca chodzi nam o czystą rywalizację – komentuje Patryk Krajna. – Są wartości, które stoją ponad czystym sportem, choć ten na pewno ułatwia luźny kontakt. Mamy tu na myśli szeroką integrację. Poza tym taka aktywność ma jedną niezaprzeczalną zaletę – propaguje zdrowy styl życia i choć to nie nowe odkrycie, warto je zawsze podkreślać.

Dla wielu zaskoczeniem był finał, w którym poza faworytem – Bandą Łysego – wystąpiła Sparta Kitnowo, zespół z powiatu grudziądzkiego. Tu wygrali Borowiacy 3:0. Podczas dekoracji wręczono też wyróżnienia indywidualne.

Jarosław Kania, fot. (jk), nadesłane


Drugi z prawej Juliusz Donarski – piłkarz Tucholanki.

eprasa.pl 7ef78d3863

Warto brać udział w konkursach „Tygodnika”. Odwiedziły nas ich zwyciężczynie

W ostatnim czasie rozstrzygnęliśmy dwa konkursy, które przeprowadziliśmy na łamach Tygodnika Tucholskiego i w naszych mediach społecznościowych. Ich zwyciężczynie z uśmiechem zapozowały nam do zdjęć i zgodnie stwierdziły, że nie spodziewały się wygranej.

Najpierw była krzyżówka świąteczna z nagrodą w postaci bonu do wykorzystania w sklepach sieci PSS „Społem” Tuchola. Nadeszło do nas ok. 50 rozwiązań i odpowiedzi dotyczących ulubionych momentów świąt. Zdecydowaliśmy się nagrodzić **Krystynę Juhnke** z Brzuchowa.



Krystyna Juhnke wspólnie z mężem odwiedzili nas, aby odebrać bon za krzyżówkę świąteczną. Przemili państwo z Brzuchowa bardzo ucieszyli się z wygranej.



Babcia Danuta Konkolewska i wnuczka Dominika. Panie odwiedziły nas w związku z życzeniami na Dni Babci i Dziadka.

Pani Krystyna odwiedziła naszą redakcję wspólnie z mężem, przyznając, że jest bardzo zaskoczona wygraną. Przemili państwo byli uradowani wygraną i od razu mogli zaplanować zakupy w PSS-ach.

Tydzień temu na dwóch stronach opublikowaliśmy ok. 50 życzeń z okazji Dni Babci i Dziadka. Wcześniej poprosiliśmy naszych nieco młodszych czytelników na Facebooku, aby przekazali nam życzenia dla swoich dziadków właśnie przez FB. Ich wydrukowanie na papierowych łamach „Tygodnika” miało stanowić dla nich prezent – niespodziankę. Dotarły do nas sygnały, że adresaci życzeń z takiej niespodzianki bardzo się ucieszyli. Ponadto jedne z życzeń nagrodziliśmy. Trudny wybór padł na te, która napisała Dominika dla swojej babci **Danuty Konkolewskiej**, wyjątkowo wzruszające. Zarówno wnuczka, jak i babcia pojawiły się już w redakcji, aby odebrać nagrody przygotowane przez Centralę Nasienną i Zakład Fryzjerski ASSIA.

(pp)

Witamy na świecie

Fot. (al), nadesłane

W ciągu kilku ostatnich dni przyszli na świat:



Maurycy Drążkowski, 18.01, 4330 g, 59 cm, Chojnice



Liliana Gąsiorowska, 18.01, 3430 g, 53 cm, Gostycyn



Sofia Majrowicz, 20.01, 2900 g, 53 cm, Świecie



Marcel Cichy-Czyż, 20.01, 4100 g, 56 cm, Barkowo



Witold Grzelka, 21.01, 3750 g, 55 cm, Chojnice



Janina Lutobórska, 22.01, 3100 g, 53 cm, Pruszcz



Jonasz Jeziorski, 26.01, 3510 g, 54 cm, Tuchola



„Art 7” w TOK-u

Siedem artystek, jedna wystawa

Połączyła je przyjaźń i wspólne zamiłowanie do sztuki, a już w najbliższy piątek (30 stycznia) będzie można przekonać się, co każdej z nich w duszy gra. Prace siedmiu artystek – tworzących grupę Art 7 – zagoszczą w TOK-u. Początek wernisażu o godzinie 17:00.



Artystki z Tucholi zapraszają wszystkich do twórczego świata, który zatytułowały „Czemu nie?”.

„Art 7” tworzą artystki z Tucholi: **Helena Kaczanowska**, **Wiktoria Timofiejewa**, **Małgorzata Obuchowska**, **Maria Łukaszewicz**, **Anna Narloch**, **Justyna Wojciechowska** i **Agnieszka Tajl**. Za pomocą różnych technik wyrażają one swoją wrażliwość na otaczający świat. W ramach zbiorowej wystawy zatytułowanej „Czemu nie?” będzie można zobaczyć obrazy, rzeźby oraz grafiki. Wernisaż wystawy odbędzie się w piątek 30 stycznia o godz. 17:00 w sali wystaw Tucholskiego Ośrodka Kultury. Uczestnicy wydarzenia powinni nastawić się na niebanalne doznania artystyczne, ale i zastrzyk dobrej energii, która towarzyszy artystkom.

– Znamy się od dawna. Wspólne plenery i spotkania zacieśniły naszą przyjaźń. Na jednym z takich spotkań zrodził się pomysł, byśmy razem zaprezentowały nasze prace, co udało się zrealizować dzięki zainteresowaniu i gościnności Tucholskiego Ośrodka Kultury – przyznają zgodnie członkinie Art 7, które już dzisiaj serdecznie zapraszają na otwarcie wystawy.

Prace tucholskich artystek będą gościć w TOK-u do 27 lutego. Wstęp wolny.

(aw), fot. nadesłane

04
ISSN 1234-6314

eprasa.pl 7ef78d3863