

Nie żyje Zbigniew Lipski

Przez lata kształtował oświatę i życie społeczne Ryk

STRONA 21

TYGODNIK LOKALNY
wspólnota powiatu ryckiego
ryki.24wspolnota.pl
3 - 9 listopada 2026 r. ■ nr 44 (100) ■ Cena 3,49 zł (w tym VAT 5%)



STRONA 6

Zofia Polak nową prezes Uniwersytetu Trzeciego Wieku

Halina Jakubaszek jej zastępczynią

Dla naszych włodarzy to katastrofa

STRONA 7

Limit dwukadencyjności utrzymany

MOGĄ WYSTARTOWAĆ



Roman Dariusz Bytniewski, burmistrz Dęblina



Izabela Kulik, wójt gminy Ułęż

ONI NIE BĘDĄ MOGLI WYSTARTOWAĆ



Ryszard Piotrowski
wójt gminy Nowodwór



Zenon Stefanowski
wójt gminy Kłoczew



Jarosław Żaczek
burmistrz Ryk



Zbigniew Chlaściak
wójt gminy Stężyca

Wielki sukces naszych seniorów na Igrzyskach



STRONA 21

Reprezentacja powiatu ryckiego zajęła pierwsze miejsce w klasyfikacji końcowej



Wpadł z marihuaną, bo... jechał zbyt szybko

STRONA 3

RYKI:

Makabryczne odkrycie!

Zwłoki mężczyzny znaleziono w kanale technicznym

STRONA 3



Bartosz Pataj z Dęblina przed startem był badany... wariografem!

STRONA 22

Konkursy recytatorskie

w kłoczewie i Rykach

STRONA 18/19

N 900
ISSN 3071-7809
9 773071 780607

REKLAMA







RYK

eprasa.pl 82ed8c17b1

STOPKA
wspólnota
Redaktor Naczelny:
Mateusz Orzechowski
Dziennikarze:
Mateusz Połynka (sport),
tel. 516 019 184
mateuszpolynka162@gmail.com
Dominik Smagała
tel. 780 029 990
smagała@24wspolnota.pl
Reklama:
Agata Badziak
Manager ds. reklamy
tel. 517 070 803
badziak@24wspolnota.pl
Skład:
Jarosław Pałys
Księgowość:
tel. 510 166 892
Kolportaż:
tel. 791 193 007
Wydawca:
Wydawnictwo Wspólnota
Mateusz Orzechowski
Druk:
Polska Press Drukarnia
Białystok - ul. Ignatki 40/2
Informacja o polityce ochrony danych osobowych Wydawnictwa Wspólnota dostępna jest na naszej stronie internetowej 24wspolnota.pl oraz w siedzibach redakcji.

XVI Bieg Niepodległości w Rykach. EuroCold oferuje 1000 zł za rekord!

8 listopada w Rykach odbędzie się XVI Bieg Niepodległości o Puchar Burmistrza Jarosława Żaczka. W programie zaplanowano bieg główny na dystansie 5 km oraz rywalizację dla dzieci i młodzieży. Organizatorzy przygotowali także nagrody dla najlepszych zawodników i wyróżnienie za najładniejszy strój patriotyczny.

Bieg główny na dystansie 5 kilometrów

Start biegu głównego zaplanowano na godzinę 11. Trasa poprowadzi ulicą Przemysłową w Rykach i będzie posiadała atest Polskiego Związku Lekkiej Atletyki. Na pokonanie dystansu uczestnicy będą mieli maksymalnie godzinę.

Biegi dla dzieci i młodzieży

Sportowe emocje rozpoczną się już o godzinie 9.30. Wtedy wystartują najmłodsi uczestnicy, rywalizujący o Puchar Wiceprzewodniczącej Rady Miejskiej w Rykach Ireny Jeżewskiej.

Przewidziano cztery kategorie wiekowe:

Bieg Skrzata – dzieci do 6 lat, dystans 100 metrów;

Bieg Urwisa – dzieci w wieku 7–10 lat, dystans 200 metrów;

Bieg Juniora – uczestnicy w wieku 11–14 lat, dystans 400 metrów;

Bieg Nastolatka – młodzież w wieku 15–18 lat, dystans 400 metrów.

Rywalizacja będzie prowadzona osobno dla dziewcząt i chłopców. Zapisy dzieci będą możliwe przez internet lub w dniu wydarzenia, w godzinach 8 - 9. Dla najlepszych przewidziano puchary, a wszystkie dzieci otrzymają medale.

Nagrody i patriotyczne akcenty

W biegu głównym prowadzona będzie klasyfikacja kobiet i mężczyzn w kategorii OPEN oraz w kategoriach wiekowych: 18–29, 30–39, 40–49, 50–59 lat i 60+. Zwycięzcy otrzymają puchary.

Szczególną motywacją dla biegaczy będzie nagroda finansowa w wysokości 1000 zł za pobicie rekordu trasy, wynoszącego 14 minut i 31 sekund. Rekord ustanowił Patryk Kozłowski w 2021 roku. Organizatorzy nagrodzą również najładniejszy strój patriotyczny w kategorii kobiet i mężczyzn. Nagrodę funduje EuroCold - Robert Sienkiewicz.

Wszyscy uczestnicy biegu głównego, którzy zapiszą się online i ukończą rywalizację, otrzymają medale. Na mecie będzie czekał także ciepły posiłek. Wręczenie nagród zaplanowano na godzinę 12.

Zapisy i najważniejsze informacje

Zgłoszenia do biegu głównego przyjmowane są do 5 listopada. Rejestracja będzie dostępna na stronach mgck.ryki.pl i time-2go.pl oraz za pośrednictwem portalu Facebook. Możliwy będzie również zapis w dniu zawodów, jeśli pozostaną wolne miejsca.

mp

Antonina Pomorska, Alicja Wiśniewska i Ruben Kośla są niesamowici!



Reprezentanci Małej Rewii Tanecznej działającej przy Miejskim Domu Kultury w Dęblinie odnieśli wielki sukces podczas zawodów tanecznych w Świebodzicach. Trzyosobowa drużyna solistów, prowadzona przez trenerkę Małgorzatę Knieć-Sprawkę, wywalczyła łącznie siedem medali, w tym złoty medal w Pucharze Polski

Reprezentanci Małej Rewii Tanecznej działającej przy Miejskim Domu Kultury w Dęblinie odnieśli wielki sukces podczas zawodów tanecznych w Świebodzicach. Trzyosobowa drużyna solistów, prowadzona przez trenerkę Małgorzatę Knieć-Sprawkę, wywalczyła łącznie siedem medali, w tym złoty medal w Pucharze Polski.

Dla młodych tancerzy był to wyjątkowy występ, a zarazem debiut w strukturach Polskiego Związku Sportów Tanecznych. Zawodnicy zaprezentowali swoje umiejętności podczas rywalizacji z uczestnikami z różnych części kraju, osiągając imponujące wyniki.

Największy sukces w Pucharze Polski odniósł Ruben Kośla, który zwyciężył w kategorii Junior 1 MOD/CON. Niespełna 12-letni tancerz rywalizował w kategorii wiekowej 12–15 lat i pokonał kilkunastu utalentowanych zawodników, zdobywając pierwsze miejsce.

W ramach wydarzenia odbyły się również Ogólnopolskie Zawody Taneczne Impro Concept. Także w tej rywalizacji reprezentanci Małej Rewii wielokrotnie stawali na podium.

Ruben Kośla zdobył pierwsze miejsce w kategorii PAI Solo Modern 12–15 lat OPEN. Wspólnie z Antoniną Pomorską zwyciężył również w kategorii duetów MASTER MODERN w grupie wiekowej 12–13 lat.

Bardzo dobrze zaprezentowała się także Antonina Pomorska, która zajęła pierwsze miejsce w kategorii MODIUM Modern solo 10–11 lat oraz drugie miejsce w kategorii MODIUM Jazz solo 10–11 lat. W konkurencji PAI Solo Jazz 10–11 lat uplasowała się na szóstej pozycji.

Kolejne dwa złote medale wywalczyła Alicja Wiśniewska. Tancerka zwyciężyła w kategoriach BASIC MOD/WSP solo 10–11 lat oraz BASIC Jazz solo 10–11 lat.

mp

Zostań marzycielem, a nie hejterem. Kinga Zawodnik odwiedziła szkołę w Nowej Rokitni



Wizyta Kingi Zawodnik była dla uczniów okazją do zdobycia nowych doświadczeń i refleksji nad własnymi zachowaniami. Organizatorzy podkreślają znaczenie podobnych inicjatyw, które pomagają młodym ludziom rozwijać empatię i odpowiedzialność

W Publicznej Szkole Podstawowej im. św. Jana Pawła II w Nowej Rokitni odbyło się spotkanie profilaktyczne z Kingą Zawodnik pod hasłem „Zostań marzycielem, a nie hejterem". W warsztatach uczestniczyli uczniowie klasy IV, którzy rozmawiali o hejcie, jego konsekwencjach oraz znaczeniu szacunku, empatii i wzajemnego wsparcia.

Spotkanie było okazją do poruszenia ważnych tematów związanych z relacjami rówieśniczymi, emocjami i odpowiedzialnością za własne słowa. Uczniowie zastanawiali się, jak reagować na krzywdzące zachowania i dlaczego warto budować relacje oparte na życzliwości.

Wrażliwość na krzywdę

- Zależało nam na tym, aby uczniowie mogli nie tylko porozmawiać o hejcie, ale również lepiej zrozumieć jego konsekwencje i spojrzeć na problem z różnych perspektyw. Takie spotkania uczą empatii, odpowiedzialności i wrażliwości na krzywdę drugiego człowieka - podkreśla Karolina Trych, dyrektor Publicznej Szkoły Podstawowej im. św. Jana Pawła II w Nowej Rokitni.

Jednym z najważniejszych elementów warsztatów było odegranie przez uczniów scenek w formie rozprawy sądowej. Dzieci wcieliły się w role adwokatów, prokuratorów i świadków, a Kinga Zawodnik wystąpiła w roli sędziego. Przedstawione sytuacje dotyczyły przypadków hejtu i pozwoliły uczestnikom przeanalizować zachowania bohaterów, wysłuchać różnych argumentów oraz zastanowić się nad konsekwencjami krzywdzących działań.

Praktyka

Praktyczna forma zajęć zachęcała uczniów do aktywnego udziału i samodzielnego wyciągania wniosków. Była to również okazja do rozmowy o sprawiedliwości, szacunku oraz znaczeniu reagowania na przemoc słowną.

- Chcemy, aby nasi uczniowie wiedzieli, że każde słowo ma znaczenie, a życzliwość i wzajemny szacunek powinny być podstawą codziennych relacji. Wierzymy, że edukacja połączona z takimi angażującymi działaniami pomaga kształtować postawy, które będą procentować również poza murami szkoły - mówi Karolina Trych.

Szkoła promuje dobro

Placówka w Nowej Rokitni włączyła się również w konkurs „Stwórz Tablicę Dobra", rekomendowany przez Kingę Zawodnik. Z tej okazji przygotowano film zachęcający inne szkoły i placówki do udziału w inicjatywie oraz wspólnego promowania pozytywnych postaw.

mp

Dzień Seniora w Dęblinie. Seniorzy zapraszają na spotkanie integracyjne

Polski Związek Emerytów i Rencistów w Dęblinie organizuje spotkanie integracyjne z okazji Dnia Seniora.

Wydarzenie odbędzie się 18 listopada o godz. 14 w Zajeździe na Towarowej. Spotkanie będzie okazją do wspólnego świętowania, integracji oraz spędzenia czasu w miłej atmosferze. Organizatorzy przewidzieli również loterię, w której wszystkie losy wygrywają. Koszt uczestnictwa wynosi 150 zł.

Zapisy oraz wpłaty przyjmowane są w biurze Polskiego Związku Emerytów i Rencistów przy ul. Bankowej 21 w Dęblinie, w każdą środę i piątek w godz. 10 – 12. Zgłoszenia można dokonać do 13 listopada.

Organizatorzy informują, że liczba miejsc jest ograniczona, dlatego osoby zainteresowane udziałem powinny zadbać o wcześniejsze zapisanie się na wydarzenie.

mp

Bobrowniki dla Niepodległej 2026. Sportowe i rodzinne świętowanie 11 listopada

Biegi przełajowe i rodzinny turniej tenisa stołowego - tak mieszkańcy Bobrownik będą świętować Narodowe Święto Niepodległości. 11 listopada odbędzie się wydarzenie sportowo-rodzinne pod hasłem „Bobrowniki dla Niepodległej 2026".

Organizatorzy przygotowali propozycje zarówno dla miłośników aktywności fizycznej, jak i dla rodzin, które chcą wspólnie uczcić rocznicę odzyskania przez Polskę niepodległości.

Pierwszą częścią wydarzenia będą biegi przełajowe, zaplanowane na godz. 10.30. Uczestnicy wystartują na terenie nad Wieprzem. Rywalizacja odbędzie się w czterech kategoriach wiekowych: dla przedszkolaków i zerówkowiczów, uczniów klas I-IV, uczniów klas V-VIII oraz seniorów.

Na popołudnie zaplanowano rodzinny turniej tenisa stołowego. Rozpocznie się on o godz. 16.00 w Zespole Placówek Oświatowych w Bobrownikach. Będzie to okazja do sportowej rywalizacji, integracji i wspólnego spędzenia czasu.

Wydarzenie odbędzie się pod patronatem ks. proboszcza Dariusza Cabaja. Wstęp na wszystkie aktywności będzie wolny, a uczestnicy otrzymają pamiątkowe dyplomy i medale.

mp

RYK

eprasa.pl 82ed8c17b1

Rowerzystki pod kołami samochodów!

W ciągu dwóch dni na terenie Dęblina i Ryk doszło do dwóch zdarzeń drogowych z udziałem niechronionych uczestników ruchu drogowego. W obu przypadkach poszkodowane kobiety trafiły do szpitala z obrażeniami ciała.



(fot. KPP Ryki)

41-letnia kierująca samochodem marki Volvo podczas wykonywania manewru cofania potrąciła 48-letnią rowerzystkę, mieszkankę powiatu ryckiego. Kobieta spadła z roweru, a jednoślad znalazł się pod samochodem

Do pierwszego zdarzenia doszło 26 października przed godziną 9 na ulicy Staromiejskiej w Dęblinie. Jak wynika ze wstępnych ustaleń policjantów, 41-letnia kierująca samochodem marki Volvo podczas wykonywania manewru cofania potrąciła 48-letnią rowerzystkę, mieszkankę powiatu ryckiego.

Kobieta spadła z roweru, a jednoślad znalazł się pod samochodem. Na miejsce skierowano policjantów z dęblińskiej prewencji, którzy udzielili poszkodowanej pomocy i przekazali ją zespołowi ratownictwa medycznego. 48-latka z obrażeniami ciała została przewieziona do szpitala.

Do drugiego zdarzenia doszło dzień wcześniej po godzinie 12 na jednym z parkingów w Rykach. Ze wstępnych ustaleń wynika, że 83-letni kierowca Toyoty, wyjeżdżając przodem z miejsca parkingowego, najechał na 73-letnią pieszą. Poszkodowana, również mieszkanka powiatu ryckiego, doznała obrażeń ciała i trafiła do szpitala.

mp

Nowy chodnik przy ul. Warszawskiej w Rykach

Zakończył się remont chodnika przy ul. Warszawskiej w Rykach, w ciągu drogi wojewódzkiej nr 839. Prace przeprowadzono w rejonie budynku Powiatowej Stacji Sanitarno-Epidemiologicznej. Inwestycja ma poprawić komfort i bezpieczeństwo pieszych.



Zakończył się remont chodnika przy ul. Warszawskiej w Rykach w ciągu drogi wojewódzkiej nr 839

Za realizację remontu odpowiadał Zarząd Dróg Wojewódzkich w Lublinie. Prace wykonano na wniosek starosty ryckiego Dariusza Szczygielskiego.

W ramach zadania dotychczasową nawierzchnię z płyt betonowych zastąpiono kostką brukową. Dzięki temu chodnik zyskał nową nawierzchnię, poprawiła się również jego estetyka i stan techniczny.

mp

R E K L A M A

Esculap

PORADNIA NEUROLOGICZNA

24-100 Puławy,
ul. Partyzantów 43

Konsultacje w poradni neurologicznej w ramach NFZ

ZAPRASZAMY



Tel. 81 888 33 07

www.esculapsc.pulawy.pl

RYK

Makabryczne odkrycie! Zwłoki mężczyzny znaleziono w kanale technicznym

Ryki: Do tragicznego odkrycia doszło 24 października przy ulicy Kolejowej w Rykach. W kanale technicznym służącym do regulacji poziomu wody w stawach hodowlanych odnaleziono ciało 50-letniego mężczyzny. Na miejsce wezwano strażaków, którzy pomogli policjantom wydobyć zwłoki.

Jak poinformował Jarosław Lasek, rzecznik prasowy Komendy Powiatowej Państwowej Straży Pożarnej w Rykach, zgłoszenie dotyczyło pomocy policji w wydobyciu ciała z kanału technicznego.

- Po przybyciu na miejsce i przeprowadzeniu rozpoznania, a także po uzyskaniu informacji od obecnego tam patrolu policji, ustalono, że w kanale technicznym regulującym stan wody w stawach hodowlanych znajdują się zwłoki mężczyzny - przekazał Jarosław Lasek, rzecznik prasowy PSP w Rykach.

Kanał miał około 8 metrów szerokości i 3 metry głębokości. W chwili zdarzenia poziom wody wynosił około 30 centymetrów. Obecny na miejscu lekarz stwierdził zgon mężczyzny z Ryk. Decyzją prokuratora ciało mężczyzny zostało zabezpieczone do badań sekcyjnych.

Tragiczne odkrycie nastąpiło przez patrol policji podczas poszukiwań zaginionego mężczyzny. W działaniach ratowniczych uczestniczył jeden zastęp z Jednostki Ratowniczo-Gaśniczej w Rykach.

mp

20-latek zatrzymany z marihuaną. Policjanci zabezpieczyli ponad 30 gramów narkotyku



Podczas interwencji policjanci zwrócili uwagę na nerwowe i pobudzone zachowanie mężczyzn. Wyczuli również charakterystyczny zapach marihuany. W trakcie dalszych czynności ujawnili susz roślinny koloru brunatno-zielonego

Ponad 30 gramów marihuany zabezpieczyli policjanci z Dęblina podczas kontroli drogowej audi, którym podróżowało dwóch mieszkańców powiatu ryckiego.

Interwencja była następstwem zgłoszenia dotyczącego kierowcy, który miał poruszać się z nadmierną prędkością. Zarzut posiadania środków odurzających usłyszał 20-letni kierowca. Wobec podejrzanego zastosowano dozór Policji i poręczenie majątkowe.

Do zdarzenia doszło w miniony weekend, tuż przed północą. Dyżurny Komisariatu Policji w Dęblinie otrzymał zgłoszenie dotyczące kierowcy audi, który miał jechać z bardzo dużą prędkością. Na miejsce skierowano patrol policji.

Funkcjonariusze zauważyli samochód odpowiadający opisowi ze zgłoszenia i zatrzymali go do kontroli drogowej. W pojeździe znajdowało się dwóch mieszkańców powiatu ryckiego – 20-letni kierowca oraz 16-letni pasażer.

Podczas interwencji policjanci zwrócili uwagę na nerwowe i pobudzone zachowanie mężczyzn. Wyczuli również charakterystyczny zapach marihuany. W trakcie dalszych czynności ujawnili susz roślinny koloru brunatno-zielonego.

- Wstępne badanie zabezpieczonej substancji przy użyciu testera potwierdziło, że jest to marihuana. Łącznie policjanci zabezpieczyli ponad 30 gramów środków odurzających - informuje aspirant sztabowy Piotr Szyszka z Komendy Powiatowej Policji w Rykach.

Obaj mężczyźni zostali zatrzymani. W toku prowadzonych czynności ustalono, że zabezpieczone substancje należały do 20-latka. Mężczyzna został doprowadzony do Prokuratury Rejonowej w Rykach, gdzie usłyszał zarzut posiadania środków odurzających wbrew przepisom ustawy o przeciwdziałaniu narkomanii.

Wobec podejrzanego zastosowano środki zapobiegawcze w postaci dozoru policji oraz poręczenia majątkowego. Za posiadanie środków odurzających wbrew przepisom ustawy grozi kara do 3 lat pozbawienia wolności.

mp

Pożar kontenera na śmieci w Kłoczewie

28 października przy ul. Klonowej w Kłoczewie doszło do pożaru metalowego kontenera na odpady. Wewnątrz znajdowały się między innymi znicze oraz wieńce.

Działania gaśnicze przed przybyciem zastępów Państwowej Straży Pożarnej rozpoczęli druhowie z Ochotniczej Straży Pożarnej w Kłoczewie. Po przyjeździe kolejnych jednostek strażacy zabezpieczyli teren zdarzenia, a następnie przystąpili do usuwania tlących się odpadów. Śmieci zostały przeniesione do drugiego kontenera i sukcesywnie przelewane wodą.

Dodatkowo do kontroli sytuacji pożarowej wykorzystano kamerę termowizyjną, która pozwoliła monitorować temperaturę i sprawdzić, czy nie występują ukryte zarzewia ognia.

W akcji uczestniczyły zastępy z JRG Ryki oraz OSP Kłoczew.

mp

eprasa.pl 82ed8c17b1

Światowy Dzień Terapii Zajęciowej w Rykach.

Był teleturniej, wspólna zabawa i mnóstwo pozytywnych emocji

W Warsztatach Terapii Zajęciowej w Rykach świętowano Światowy Dzień Terapii Zajęciowej. Z tej okazji zorganizowano wyjątkowy teleturniej, w którym udział wzięli uczestnicy placówki, przedstawiciele zarządu oraz pracownicy. Wydarzenie upłynęło w atmosferze radości, integracji i zdrowej rywalizacji.



Jednym z głównych punktów obchodów był teleturniej, podczas którego cztery drużyny: Niebiescy, Zieloni, Czerwoni i Żółci stanęły do wspólnej rywalizacji (Fot. Warsztaty Terapii Zajęciowej w Rykach)



Wspólnej zabawie towarzyszyły śpiew, głośny doping publiczności i mnóstwo uśmiechu (Fot. Warsztaty Terapii Zajęciowej w Rykach)

Jednym z głównych punktów obchodów był teleturniej, podczas którego cztery drużyny: Niebiescy, Zieloni, Czerwoni i Żółci stanęły do wspólnej rywalizacji. Na uczestników czekały różnorodne konkurencje, wymagające nie tylko wiedzy i refleksu, ale również współpracy, odwagi i kreatywności.

Zespoły zmierzyły się między innymi w kalamburach, odgadywaniu przedmiotów ukrytych w tak zwanym magicznym pudełku, bitwie na głosy oraz quizie typu prawda czy fałsz. Pytania dotyczyły między innymi form terapii realizowanych w placówce. Wspólnej zabawie towarzyszyły śpiew, głośny doping publiczności i mnóstwo uśmiechu.

Podziękowania i życzenia dla pracowników

Obchody były również okazją do złożenia życzeń i wyrażenia wdzięczności osobom zaangażowanym w codzienną działalność Warsztatów Terapii Zajęciowej.

W imieniu zarządu życzenia z okazji święta przekazała przewodnicząca Krystyna Kornas. Słowa uznania skierowała do pracowników także kierownik placówki Bożena Wasilewska, dziękując im za codzienną pracę, zaangażowanie oraz serce wkładane w działania na rzecz uczestników. Nie zabrakło również serdecznych życzeń dla całego zespołu.

Dodatkową atrakcją wydarzenia była obecność Myszki Mickey, która szybko zdobyła sympatię publiczności i zadbała o jeszcze więcej uśmiechu podczas wspólnego świętowania.

mp

Międzynarodowy Dzień Terapii Zajęciowej w Dęblinie.

Wyrazy uznania dla pracowników WTZ



Pamiątkowe zdjęcie społeczności Warsztatów Terapii Zajęciowej wraz z gośćmi

Międzynarodowy Dzień Terapii Zajęciowej był okazją do podkreślenia roli i znaczenia pracy osób, które na co dzień wspierają innych w rozwijaniu samodzielności, zdobywaniu nowych umiejętności oraz aktywnym uczestnictwie w życiu społecznym. W Warsztatach Terapii Zajęciowej w Dęblinie obchody tego święta upłynęły w atmosferze życzliwości, wdzięczności i wzajemnego szacunku.

Z tej okazji placówkę odwiedzili burmistrz Dęblina Roman Dariusz Bytniewski oraz zastępca burmistrza Marek Rak. Podczas spotkania przekazali na ręce kierownika Warsztatów list gratulacyjny, będący wyrazem uznania dla działalności placówki oraz zaangażowania całego zespołu.

Nie zabrakło również symbolicznego gestu wdzięczności wobec pracowników. Każdy z nich otrzymał różę, która stała się miłym wyrazem docenienia codziennej pracy, cierpliwości i serca wkładanego w pomoc uczestnikom Warsztatów.

mp

Tragedia w domu!

Dęblin: Do tragicznego zdarzenia doszło 26 października przy ul. Janusza Meissnera w Dęblinie. Służby ratunkowe zostały wezwane do 20-letniego mężczyzny, u którego doszło do nagłego zatrzymania krążenia.

Jak przekazał Jarosław Lasek, rzecznik prasowy Komendy Powiatowej Państwowej Straży Pożarnej w Rykach, po przybyciu na miejsce strażacy otrzymali od mieszkańców budynku informację o stanie poszkodowanego.

- Strażacy zabezpieczyli miejsce zdarzenia, przenieśli poszkodowanego na podłogę i przystąpili do resuscytacji krążeniowo-oddechowej z użyciem defibrylatora AED - poinformował Jarosław Lasek.

Po chwili na miejsce dotarł zespół ratownictwa medycznego, który przejął koordynowanie działań medycznych. Strażacy nadal wspierali ratowników w prowadzonych czynnościach. Niestety, mimo podjętych działań i przeprowadzonych cykli resuscytacji, koordynator działań medycznych zdecydował o odstąpieniu od dalszych czynności medycznych.

W akcji uczestniczył jeden zastęp z Jednostki Ratowniczo-Gaśniczej w Dęblinie.

mp

Strażacy zrobili coś fajnego! Brawo!



Mieszkańcy Sierskowoli mogą już korzystać z nowego paczkomatu InPost, który stanął przy remizie Ochotniczej Straży Pożarnej (fot. OSP Sierskowola)

Mieszkańcy Sierskowoli mogą już korzystać z nowego paczkomatu InPost, który stanął przy remizie Ochotniczej Straży Pożarnej.

To inicjatywa zarządu OSP Sierskowola, mająca na celu zwiększenie wygody mieszkańców i ułatwienie codziennego nadawania oraz odbierania przesyłek.

Urządzenie jest już w pełni gotowe do użytku. Dzięki nowemu paczkomatowi mieszkańcy mogą szybko i wygodnie odbierać oraz nadawać paczki o dowolnej porze, bez konieczności dostosowywania się do godzin otwarcia placówek.

To kolejna inicjatywa pokazująca, że działalność strażaków ochotników może przynosić korzyści nie tylko w zakresie bezpieczeństwa, ale również w codziennym życiu lokalnej społeczności.

Kod paczkomatu: SKWL01M. Gratulacje dla zarządu OSP Sierskowola za pomysł i działanie na rzecz mieszkańców!

mp

Plama na drodze

26 października na drodze powiatowej w Kłoczewie doszło do zanieczyszczenia jezdni substancją ropopochodną.

Plama oleju miała powierzchnię około 3 na 2 metry i mogła stanowić zagrożenie dla uczestników ruchu drogowego. Na miejsce zadysponowano zastęp Ochotniczej Straży Pożarnej KSRG w Kłoczewie. Działania strażaków polegały na zabezpieczeniu miejsca zdarzenia oraz usunięciu zanieczyszczenia z nawierzchni drogi.

Do neutralizacji plamy wykorzystano sorbent, a następnie jezdnię zmyto wodą. W działaniach brał udział jeden zastęp OSP Kłoczew.

mp

RYK

eprasa.pl 82ed8c17b1

Uczniowie „Trójki” i „Czwórki” posadzili żonkile

Uczniowie z Zespołów Szkolno-Przedszkolnych nr 3 i 4 w Dęblinie po raz kolejny pokazali, że pomaganie innym może zaczynać się od niewielkich gestów. 26 października młodzi wolontariusze spotkali się przy Hospicjum im. św. Faustyny Kowalskiej w Stawach, gdzie wspólnie posadzili cebulki żonkili. Wiosną kwiaty zakwitną i zostaną wykorzystane podczas akcji „Pola Nadziei”.



W inicjatywie uczestniczyli uczniowie klasy VII a z „Czwórki”, którym towarzyszyli opiekunka Szkolnego Koła Wolontariatu Joanna Kowalczyk oraz dyrektor Katarzyna Dybalska. Dołączyli do nich również uczniowie klasy VI a z „Trójki” wraz z opiekunem Szkolnego Koła Wolontariatu Mateuszem Połynką.

Wspólne sadzenie cebulek było nie tylko okazją do pracy na rzecz hospicjum, ale przede wszystkim lekcją empatii, solidarności i bezinteresownej pomocy. Posadzone jesienią żonkile zakwitną wiosną, przypominając o osobach chorujących i ich bliskich.

- Żonkil jest symbolem nadziei, wsparcia i pamięci. Kwiaty zostaną wykorzystane podczas kampanii „Pola Nadziei”, której celem jest uwrażliwianie społeczeństwa na potrzeby osób objętych opieką hospicyjną oraz wspieranie działalności placówek niosących pomoc chorym - mówiła Iwona Chmielewska, prezes zarządu fundacji Hospicjum - Razem Możemy Więcej.

Dla młodych wolontariuszy udział w przedsięwzięciu był czymś więcej niż tylko sadzeniem kwiatów. To konkretna forma zaangażowania, która pokazuje, że nawet drobne działania mogą mieć duże znaczenie, a wspólna praca przynosi piękne efekty.

Po zakończeniu prac uczestnicy spotkali się przy wspólnym posiłku. Nie zabrakło pysznej pomidorówki, gorącej kawy i herbaty, które były miłym zwieńczeniem tego wyjątkowego dnia.

mp

Defibrylator AED przy remizie OSP w Sierskowoli



Zakupione urządzenie zostało zamontowane na ścianie budynku remizy OSP w Sierskowoli i jest ogólnodostępne dla mieszkańców miejscowości oraz wszystkich osób, które będą potrzebowały pomocy

Mieszkańcy Sierskowoli zyskali łatwiejszy dostęp do urządzenia, które w sytuacji zagrożenia życia może odegrać kluczową rolę. Dzięki staraniom druhów z Ochotniczej Straży Pożarnej w Sierskowoli udało się pozyskać dofinansowanie na zakup Automatycznego Defibrylatora Zewnętrznego AED.

Zakupione urządzenie zostało zamontowane na ścianie budynku remizy OSP i jest ogólnodostępne dla mieszkańców miejscowości oraz wszystkich osób, które będą potrzebowały pomocy.

Defibrylator AED służy do udzielania pomocy osobom z nagłym zatrzymaniem krążenia. W takich sytuacjach liczy się każda minuta, a szybkie użycie urządzenia może znacząco zwiększyć szanse na uratowanie życia.

Inwestycja jest kolejnym działaniem podejmowanym przez druhów z Sierskowoli na rzecz poprawy bezpieczeństwa lokalnej społeczności. Strażacy podkreślają, że urządzenie jest przeznaczone dla wszystkich i należy z niego korzystać zawsze wtedy, gdy zagrożone jest ludzkie życie.

mp

Nowa Rada Muzeum Sił Powietrznych w Dęblinie rozpoczęła czteroletnią kadencję

29 października 2026 roku odbyło się pierwsze posiedzenie nowo powołanej Rady Muzeum przy Muzeum Sił Powietrznych w Dęblinie. Rada, ustanowiona decyzją Ministra Obrony Narodowej rozpoczęła tym samym czteroletnią kadencję.



Członkami nowej Rady Muzeum zostali: gen. broni rez. dr inż. pil. Tadeusz Mikutel, gen. broni rez. pil. Jan Śliwka, gen. dyw. rez. pil. Jacek Pszczoła, gen. bryg. pil. Tomasz Jatczak, gen. bryg. pil. Krzysztof Stobiecki, gen. bryg. pil. dr inż. Grzegorz Ślusarz, ppłk dr Paweł Orłowski, gen. bryg. pil. dr inż. Waldemar Gołębiowski, dr Grzegorz Śliżewski, Agnieszka Chlaściak-Pietruszewska, Honorata Mielniczenko oraz Mirosław Zientarzewski

W jej skład weszło 12 osób reprezentujących środowiska wojskowe, naukowe i muzealnicze. Nominacje członkom IV kadencji, w imieniu podsekretarza stanu w Ministerstwie Obrony Narodowej Stanisława Wziątka, wręczył Wojciech Bal, dyrektor Departamentu Edukacji, Kultury i Dziedzictwa MON.

Członkami nowej Rady Muzeum zostali: gen. broni rez. dr inż. pil. Tadeusz Mikutel, gen. broni rez. pil. Jan Śliwka, gen. dyw. rez. pil. Jacek Pszczoła, gen. bryg. pil. Tomasz Jatczak, gen. bryg. pil. Krzysztof Stobiecki, gen. bryg. pil. dr inż. Grzegorz Ślusarz, ppłk dr Paweł Orłowski, gen. bryg. pil. dr inż. Waldemar Gołębiowski, dr Grzegorz Śliżewski, Agnieszka Chlaściak-Pietruszewska, Honorata Mielniczenko oraz Mirosław Zientarzewski.

Podczas inauguracyjnego posiedzenia wybrano również prezydium Rady. Funkcję przewodniczącego powierzono gen. bryg. pil. Krzysztofowi Stobieckiemu, doradcy Ministra Obrony Narodowej do spraw lotnictwa. Pierwszym zastępcą został gen. bryg. pil. dr inż. Grzegorz Ślusarz, dowódca Centrum Operacji Powietrznych - Dowództwa Komponentu Powietrznego. Drugim zastępcą wybrano Honoratę Mielniczenko, dyrektor Muzeum Czartoryskich w Puławach. Sekretarzem Rady został Roman Błachnio, referent ds. administracyjnych Muzeum Sił Powietrznych.

mp

Alarm czujki tlenku węgla w Rykach

26 października strażacy z Komendy Powiatowej Państwowej Straży Pożarnej w Rykach zostali wezwani na ul. Przemysłową. Powodem interwencji było uruchomienie się czujki tlenku węgla w jednym z domów jednorodzinnych.

Właścicielka nieruchomości poinformowała, że czujka czadu uruchomiła się w pokoju znajdującym się na piętrze budynku.

Ratownicy przystąpili do sprawdzenia pomieszczenia, w którym znajdowało się urządzenie, a także kotłowni. Do pomiarów wykorzystali specjalistyczny detektor tlenku węgla. Przeprowadzone sprawdzenia nie wykazały obecności niebezpiecznego gazu.

- Po przeprowadzeniu pomiarów w pomieszczeniu, w którym uruchomiła się czujka, oraz w kotłowni nie stwierdzono obecności tlenku węgla. Przyczyny zadziałania urządzenia nie udało się ustalić - przekazuje Jarosław Lasek, rzecznik prasowy PSP w Rykach.

mp

Pożar sadzy w przewodzie kominowym

25 października w miejscowości Grabowce Dolne doszło do pożaru sadzy w przewodzie kominowym budynku mieszkalnego jednorodzinnego. Na miejsce skierowano zastępy Państwowej i Ochotniczej Straży Pożarnej.



W miejscowości Grabowce Dolne doszło do pożaru sadzy w przewodzie kominowym budynku mieszkalnego jednorodzinnego

(fot. OSP Nowodwór)

Przed przybyciem strażaków z PSP działania rozpoczęli druhowie z OSP Nowodwór. Zabezpieczyli miejsce zdarzenia, odcięli dopływ powietrza do pieca, a następnie podali jeden prąd proszku z gaśnicy proszkowej przez wyczystkę do wnętrza przewodu kominowego. Pozwoliło to stłumić ogień.

Po przybyciu zastępu z JRG Ryki strażacy przejęli kierowanie działaniami ratowniczymi. Przy użyciu specjalistycznego wyciora kominiarskiego usunęli żarzące się pozostałości sadzy. Zanieczyszczenia zostały następnie wybrane przez wyczystkę znajdującą się w kotłowni.

- Po przybyciu na miejsce potwierdzono pożar sadzy w przewodzie kominowym budynku mieszkalnego. Dzięki podjętym wcześniej działaniom druhów z OSP Nowodwór ogień został stłumiony jeszcze przed przyjazdem zastępu PSP. Następnie strażacy usunęli pozostałości żarzącej się sadzy z przewodu kominowego - informuje Jarosław Lasek, rzecznik prasowy PSP w Rykach.

W działaniach uczestniczyły zastępy z JRG Ryki oraz OSP Nowodwór.

mp

RYK

eprasa.pl 82ed8c17b1

Zofia Polak nową prezes Uniwersytetu Trzeciego Wieku. Halina Jakubaszek jej zastępczynią

Uniwersytet Trzeciego Wieku wybrał nowe władze na kadencję 2026–2030. Funkcję prezesa Zarządu objęła Zofia Polak, a jej zastępczynią została Halina Jakubaszek.

26 października odbyło się Walne Zebranie Sprawozdawczo-Wyborcze Uniwersytetu Trzeciego Wieku. Podczas spotkania podsumowano działalność organizacji w minionej kadencji. Przedstawione sprawozdanie zostało przyjęte, a ustępującemu Zarządowi udzielono absolutorium.

Jednym z najważniejszych punktów zebrania były wybory nowych władz na lata 2026–2030. Na stanowisko prezesa Zarządu wybrano Zofię Polak, natomiast funkcję zastępcy prezesa powierzono Halinie Jakubaszek.

Skład nowego Zarządu Uniwersytetu Trzeciego Wieku:

Zofia Polak - prezes zarządu,
Halina Jakubaszek - zastępca prezesa,
Janina Łabędzka - skarbnik,
Stanisław Sieniek - sekretarz,
Grażyna Mróz - członek zarządu,
Mieczysław Jeżewski - członek zarządu.

Wybrano również Komisję Rewizyjną, w której znaleźli się:

Jadwiga Trzcińska - przewodnicząca,
Halina Kaczanowska - członek,
Tadeusz Ryszkowski - członek.



Uniwersytet Trzeciego Wieku wybrał nowe władze na kadencję 2026–2030. Funkcję prezesa Zarządu objęła Zofia Polak, a jej zastępczynią została Halina Jakubaszek

Miejsce spotkań, aktywności i nowych przyjaźni

Uniwersytet Trzeciego Wieku to nie tylko okazja do zdobywania wiedzy, ale także przestrzeń do rozwijania zainteresowań, aktywnego spędzania czasu i nawiązywania nowych znajomości. Organizacja oferuje swoim członkom wiele interesujących inicjatyw, w tym wyjazdy do teatrów, wycieczki po różnych zakątkach Polski i nie tylko, uroczystości, spotkania integracyjne oraz liczne zajęcia tematyczne.

Działalność UTW ma szczególne znaczenie dla osób starszych, które chcą pozostać aktywne, rozwijać swoje pasje i spędzać czas w gronie innych ludzi. To również szansa na przełamanie samotności i budowanie więzi społecznych.

Uniwersytet Trzeciego Wieku zaprasza kolejne osoby do dołączenia do swojej społeczności. To propozycja dla wszystkich, którzy chcą ciekawie spędzać czas, poznawać nowych ludzi i czerpać radość ze wspólnych działań.

Nowemu Zarządowi życzymy powodzenia, wielu pomysłów oraz satysfakcji z pracy na rzecz członków Uniwersytetu Trzeciego Wieku!

mp

Rektor-Komendant Lotniczej Akademii Wojskowej odznaczony w Rumunii



fot. LAW Dęblin

Jednym z najważniejszych punktów wizyty była uroczysta przysięga wojskowa podchorążych rumuńskiej akademii. W jej trakcie gen. bryg. pil. dr inż. Krzysztof Szymaniec został uhonorowany przez dowódcę Sił Powietrznych Rumunii odznaczeniem „Partner for Defense Merit Emblem Third Class"

Delegacja Lotniczej Akademii Wojskowej w Dęblinie odwiedziła w dniach 21–23 października partnerską uczelnię „Henri Coandă" Air Force Academy w Braszowie.

Delegacji przewodniczył gen. bryg. pil. dr inż. Krzysztof Szymaniec. W jej skład weszli również ppłk Ryszard Zaremba, kierownik Studium Języków Obcych, oraz Małgorzata Bernat, dyrektor Biura Współpracy Międzynarodowej.

Podczas pobytu w Rumunii przedstawiciele polskiej uczelni zapoznali się z systemem kształcenia i szkolenia oraz infrastrukturą rumuńskiej akademii. Rozmowy dotyczyły przede wszystkim możliwości dalszego rozwijania współpracy między obiema instytucjami, w tym wymiany kadry i podchorążych w ramach programów Erasmus+ oraz EMILYO.

Jednym z najważniejszych punktów wizyty była uroczysta przysięga wojskowa podchorążych rumuńskiej akademii. W jej trakcie gen. bryg. pil. dr inż. Krzysztof Szymaniec został uhonorowany przez dowódcę Sił Powietrznych Rumunii odznaczeniem „Partner for Defense Merit Emblem Third Class".

mp

Młodzi strażacy z Brzezin w elitarnym gronie!

W Lubelskim Parku Naukowo-Technologicznym odbył się VI Sejmik Młodzieżowych Drużyn Pożarniczych Województwa Lubelskiego. W wydarzeniu uczestniczyło blisko 500 młodych strażaków reprezentujących 107 drużyn z całego regionu. Wśród nich nie zabrakło przedstawicieli Młodzieżowej Drużyny Pożarniczej OSP Brzeziny, którzy reprezentowali powiat rycki.

Ważnym elementem spotkania była także integracja środowiska młodzieżowych drużyn pożarniczych, udział w uroczystym ceremoniale z pocztami proporcowymi oraz chwila refleksji i modlitwy za strażaków, którzy zginęli podczas pełnienia służby.



W Lubelskim Parku Naukowo-Technologicznym odbył się VI Sejmik Młodzieżowych Drużyn Pożarniczych Województwa Lubelskiego. Wśród nich nie zabrakło przedstawicieli Młodzieżowej Drużyny Pożarniczej OSP Brzeziny, którzy reprezentowali powiat rycki

Przedstawiciele OSP Brzeziny mieli również swój wkład w przygotowanie wydarzenia. Wspólnie z członkami Komisji Historycznej, Ruchu Kronikarskiego, Odznaczeń i Ceremoniału Zarządu Oddziału Wojewódzkiego ZOSP RP w Lublinie współtworzyli wystawę historyczną, której celem było pielęgnowanie strażackich tradycji i upamiętnianie historii pożarnictwa.

Na zakończenie każda z uczestniczących drużyn otrzymała pamiątkową statuetkę, pakiet wyposażenia oraz premierowy egzemplarz gry planszowej „Strażopolis", poświęconej działalności ochotniczych straży pożarnych.

mp

Dramat bocianów!

Kłoczew: 26 października na ul. Leśnej w Kłoczewie doszło do pożaru bocianiego gniazda. Na miejscu zdarzenia stwierdzono również zerwane przewody elektryczne, które znajdowały się na sąsiedniej posesji.

Do akcji zadysponowano zastęp Ochotniczej Straży Pożarnej KSRG w Kłoczewie. Działania strażaków polegały na zabezpieczeniu miejsca zdarzenia oraz ugaszeniu pożaru. Po zakończeniu akcji gaśniczej strażacy nadal zabezpieczali teren, oczekując na przyjazd pogotowia energetycznego.

W działaniach brał udział jeden zastęp OSP Kłoczew.

mp

Strażacy otworzyli drzwi do mieszkania

29 października na ul. Kowalskiego w Dęblinie strażacy zostali wezwani do pomocy w otwarciu drzwi do budynku mieszkalnego wielorodzinnego, w którym znajdowała się osoba.

Na miejscu obecni byli również policjanci oraz zespół ratownictwa medycznego. Strażacy z jednostki w Dęblinie, wykorzystując specjalistyczną wyważarkę, otworzyli drzwi do budynku, umożliwiając dostęp do znajdującej się wewnątrz osoby.

- Nasze działania polegały na udzieleniu pomocy pozostałym służbom poprzez otwarcie drzwi do budynku mieszkalnego. Czynności wykonano przy użyciu wyważarki, w asyście policji oraz zespołu ratownictwa medycznego - informuje Jarosław Lasek, rzecznik prasowy PSP w Rykach.

W działaniach uczestniczył jeden zastęp z JRG Dęblin.

mp

Defibrylator w Kawęczynie. Oby nigdy nie był potrzebny!

W październiku zakończono realizację działań prowadzonych w ramach programu „Aktywna Wieś". Jednym z ostatnich przedsięwzięć było zamontowanie na budynku Ochotniczej Straży Pożarnej w Kawęczynie automatycznego defibrylatora zewnętrznego AED.

Urządzenie AED służy do udzielania pomocy osobom, u których doszło do nagłego zatrzymania krążenia. W sytuacji zagrożenia życia liczy się każda sekunda, dlatego tak ważne jest, aby defibrylator znajdował się w łatwo dostępnym i dobrze oznakowanym miejscu.

W Kawęczynie zastosowano również rozwiązanie, które ma usprawnić organizację pomocy. Skrzynia ochronna, w której umieszczono AED, została podłączona do systemu syreny strażackiej. Jej otwarcie uruchamia sygnał dźwiękowy, informujący druhów z miejscowej jednostki OSP, że ktoś potrzebuje pomocy. Dzięki temu strażacy mogą szybko dowiedzieć się o zdarzeniu i podjąć działania ratownicze.

Montaż AED to ważna inwestycja w bezpieczeństwo mieszkańców Kawęczyna i okolic. To także kolejny przykład inicjatywy, której celem jest zwiększenie gotowości lokalnej społeczności do reagowania w sytuacjach zagrożenia zdrowia i życia.



Montaż AED to ważna inwestycja w bezpieczeństwo mieszkańców Kawęczyna i okolic. To także kolejny przykład inicjatywy, której celem jest zwiększenie gotowości lokalnej społeczności do reagowania w sytuacjach zagrożenia zdrowia i życia

Zadanie zostało zrealizowane przy współfinansowaniu ze środków Ministerstwa Rolnictwa i Rozwoju Wsi w ramach programu inicjatyw lokalnych „Aktywna Wieś".

mp

R E K L A M A



RYK

eprasa.pl 82ed8c17b1

Wielka wymiana władzy w powiecie ryckim?

Nawet cztery samorządy z sześciu powiatu ryckiego mogą stanąć przed koniecznością wyboru nowych władz w 2029 roku. Wszystko przez obowiązujące przepisy o dwukadencyjności, których Sejm nie zdecydował się zmienić. Mieszkańcy nie mają jednak jednolitego zdania na temat nadchodzących zmian. Jedni liczą na nowe twarze i świeże pomysły, inni nie wyobrażają sobie rozstania z obecnymi włodarzami.

Polityczna przyszłość lokalnych samorządów staje się coraz bardziej interesującym tematem. Ostatnie głosowanie w Sejmie sprawiło, że plany wielu wieloletnich włodarzy stanęły pod znakiem zapytania. Jeżeli przepisy nie zostaną zmienione, w wyborach samorządowych w 2029 roku część obecnych wójtów i burmistrzów nie będzie mogła ponownie ubiegać się o swoje stanowiska.

W powiecie ryckim sprawa dotyczy kilku ważnych samorządów. W Kłoczewie, Nowodworze, Rykach i Stężycy obecni włodarze nie będą mogli wystartować w kolejnych wyborach. Inaczej wygląda sytuacja w Dęblinie i Ułężu, gdzie obecni burmistrz i wójt będą mogli powalczyć o następną kadencję. Czy mieszkańcy czekają na zmianę? A może wolą, żeby dotychczasowi gospodarze pozostali na swoich stanowiskach?

Będą zmiany

Przepisy ograniczające możliwość sprawowania funkcji wójta, burmistrza i prezydenta miasta do dwóch kadencji wprowadzono w 2018 roku przez rząd Prawa i Sprawiedliwości. Ich zwolennicy przekonywali, że takie rozwiązanie ograniczy wieloletnie utrzymywanie się tych samych osób u władzy i zwiększy szanse nowych kandydatów.

Zdecydowanie odmienne stanowisko od początku prezentowało Polskie Stronnictwo Ludowe. Politycy tej formacji przekonywali, że ograniczenie kadencji utrudnia prowadzenie długofalowej polityki rozwoju gmin i odbiera mieszkańcom możliwość samodzielnego decydowania, kto powinien nimi rządzić.

Wicepremier Władysław Kosiniak-Kamysz przez wiele miesięcy zabiegał o poparcie dla projektu znoszącego dwukadencyjność. Pomysł poparł również premier Donald Tusk. Ostatecznie jednak koalicja rządząca nie zdołała zebrać wystarczającej liczby głosów.

Głosowanie przesądziło

22 października Sejm głosował nad projektem PSL dotyczącym zniesienia ograniczenia liczby kadencji. Za zmianą opowiedziało się 213 posłów, przeciw było 215, a dziewięciu parlamentarzystów wstrzymało się od głosu.

Szczególnie istotne okazały się głosy sprzeciwu części parlamentarzystów ugrupowań tworzących koalicję rządzącą. Ostatecznie projekt nie uzyskał wymaganej większości. To oznacza, że dotychczasowe przepisy nadal obowiązują. PSL zapowiada dalsze działania w tej sprawie, ale na ten moment samorządowcy muszą brać pod uwagę obowiązujące ograniczenia.

Cztery samorządy czekają zmiany

Potencjalna wymiana lokalnych władz nie jest odległą perspektywą. W powiecie ryckim ograniczenie dwukadencyjności obejmuje czterech obecnych włodarzy.

W kolejnych wyborach nie będą mogli ubiegać się o ponowny wybór:

Kłoczew - Zenon Stefanowski, wójt gminy
Nowodwór - Ryszard Piotrowski, wójt gminy
Ryki - Jarosław Żaczek, burmistrz
Stężyca - Zbigniew Chlaściak, wójt gminy

Nie oznacza to oczywiście, że mieszkańcy tych samorządów automatycznie opowiedzą się za całkowitą zmianą lokalnej polityki. Dotychczasowi włodarze mogą wspierać innych kandydatów, a ich wieloletni współpracownicy mogą próbować kontynuować rozpoczęte projekty.



Wójt gminy Kłoczew - Zenon Stefanowski, nie będzie mógł kandydować



Wójt gminy Stężyca - Zbigniew Chlaściak, nie będzie mógł kandydować



Wójt gminy Nowodwór - Ryszard Piotrowski, nie będzie mógł kandydować



Burmistrz Ryk - Jarosław Żaczek, nie będzie mógł kandydować

Dęblin i Ułęż bez konieczności zmiany władz

Nie wszędzie sytuacja wygląda jednak tak samo. W Dęblinie Roman Dariusz Bytniewski będzie mógł ubiegać się o kolejną kadencję. Podobnie jest w gminie Ułęż, gdzie możliwość ponownego startu będzie miała wójt Izabela Kulik. W tych samorządach wyborcy będą więc mogli zdecydować, czy chcą kontynuacji dotychczasowego kierunku zarządzania, czy jednak postawią na konkurencyjnych kandydatów.

Mieszkańcy mają różne zdania

Polityczne zmiany nie budzą wyłącznie obaw. Dla części mieszkańców nadchodzące wybory mogą być szansą na nowe otwarcie i pojawienie się osób z innymi pomysłami na rozwój lokalnych społeczności.

Taką nadzieję ma Łukasz z Ryk, który pozytywnie ocenia perspektywę zmiany na stanowisku burmistrza. - Uważam, że zmiana na stanowisku burmistrza może przynieść coś dobrego. Każdy samorząd potrzebuje czasem nowego spojrzenia i świeżych pomysłów. Wierzę, że pojawi się kandydat, który będzie potrafił jeszcze lepiej zadbać o nasze miasto. Nie chodzi o to, żeby zmieniać wszystko dla samej zmiany, ale żeby szukać lepszych rozwiązań. Mam nadzieję, że Ryki zyskają na takim nowym otwarciu - przyznaje.

W Dęblinie liczą na kontynuację

Zupełnie inne podejście prezentuje Anna z Dęblina. Mieszkanka liczy na to, że Roman Dariusz Bytniewski ponownie wystartuje w wyborach i uzyska poparcie mieszkańców. - Mam nadzieję, że burmistrz Roman Dariusz Bytniewski wygra kolejne wybory. Uważam, że powinien mieć możliwość kontynuowania swojej pracy. Ważne jest dla mnie, żeby rozpoczęte działania nie zostały przerwane. Nie zawsze zmiana na stanowisku oznacza poprawę sytuacji. Chciałabym, żeby Dęblin rozwijał się dalej w takim kierunku jak obecnie - przyznaje.

Żal po kończącej się kadencji wójta

W Nowodworze perspektywa wyborczej zmiany również wywołuje emocje. Andrzej, mieszkaniec gminy, nie ukrywa, że będzie mu brakowało możliwości ponownego wyboru Ryszarda Piotrowskiego. - Szkoda, że obecny wójt nie będzie mógł ponownie wystartować w wyborach. Uważam, że mieszkańcy powinni mieć możliwość samodzielnego zdecydowania, czy chcą dalej powierzać mu funkcję wójta. To wyborcy najlepiej wiedzą, jak oceniają dotychczasową pracę władz gminy. Ograniczenie kadencji odbiera im część tej możliwości. Moim zdaniem o przyszłości wójta powinni przede wszystkim rozstrzygać mieszkańcy przy urnach - dodaje.

W Kłoczewie nie chcą zmiany wójta

Nie wszyscy mieszkańcy są zwolennikami pojawienia się nowych osób na stanowiskach kierowniczych. Małgorzata z Kłoczewa nie ukrywa, że wolałaby, aby Zenon Stefanowski mógł nadal pełnić funkcję wójta.

- Nie chciałabym zmiany na stanowisku wójta w naszej gminie. Uważam, że Zenon Stefanowski powinien mieć możliwość dalszego kierowania samorządem. Każdy włodarz potrzebuje czasu, żeby realizować swoje plany i doprowadzać rozpoczęte inwestycje do końca. Nie jestem przekonana, że pojawienie się nowej osoby automatycznie przyniesie coś lepszego. Wolałabym, żeby o tym, kto będzie wójtem, decydowali mieszkańcy, a nie ograniczenia ustawowe - mówi Małgorzata.



Burmistrz Dęblina - Roman Dariusz Bytniewski, może kandydować



Wójt gminy Ułęż - Izabela Kulik, może kandydować

Stężyca i żal po Zbigniewie Chlaściaku

W Stężycy również nie brakuje osób, które chciałyby dalszego sprawowania władzy przez obecnego wójta. Marek z tej miejscowości żałuje, że Zbigniew Chlaściak nie będzie mógł ubiegać się o kolejną kadencję. Mieszkaniec pozytywnie ocenia sposób zarządzania gminą przez obecnego włodarza i uważa, że jego doświadczenie mogłoby być przydatne w kolejnych latach.

W Ułężu nadzieja na kolejną kadencję Izabeli Kulik

W gminie Ułęż sytuacja jest nieco inna, ponieważ Izabela Kulik będzie mogła ponownie wystartować w wyborach. Anna z Ułęża liczy na to, że wójt zdecyduje się skorzystać z tej możliwości.

- Mam nadzieję, że Izabela Kulik wystartuje w kolejnych wyborach samorządowych. Chciałabym, żeby mogła kontynuować zadania, które realizuje jako wójt. Ważna jest dla mnie ciągłość działań i konsekwentne rozwijanie gminy. Zmiana władz zawsze wiąże się z pewną niewiadomą. Dlatego liczę, że obecna wójt zdecyduje się ponownie powalczyć o zaufanie mieszkańców - przyznaje.

Rok 2029 i nowe nazwiska?

W powiecie ryckim nadchodzące wybory będą oznaczać istotne przetasowania na samorządowej mapie. Czterech obecnych włodarzy nie będzie mogło ponownie ubiegać się o swoje stanowiska, a w ich miejsce pojawią się nowi kandydaci. Nie oznacza to jednak, że wszyscy mieszkańcy oczekują takiego scenariusza. Opinie są podzielone. Część wyborców chce zmiany i liczy na nowe pomysły, inni zdecydowanie opowiadają się za kontynuacją dotychczasowej polityki.

Warto przy tym pamiętać, że ograniczenie dwukadencyjności nie dotyczy możliwości dalszego angażowania się w życie publiczne przez dotychczasowych włodarzy. Mogą oni wspierać innych kandydatów, działać w lokalnej polityce czy ubiegać się o inne funkcje.

mp

RYK

eprasa.pl 82ed8c17b1

Kibice Motoru rozliczają prezydenta

Stracili cierpliwość. Kibice Motoru zjawili się w ratuszu, żeby dowiedzieć się u źródła, co dzieje się z procesem wyłaniania wykonawcy przebudowy stadionu żużlowego przy al. Zygmuntowskich.



fot. Krzysztof Janisławski

Rozmowy przedstawicieli kibiców z zastępcą prezydenta Lublina Tomaszem Fularą

Władze miasta obiecują środowisku żużlowemu rozwiązanie problemu stadionu już od lat. Obiekt przy al. Zygmuntowskich nie spełnia bowiem standardów PGE Ekstraligi. Z tego powodu od przyszłego sezonu utytułowany klub swoje „domowe" mecze będzie rozgrywał poza Lublinem. Gdzie? Być może w Tarnowie, ale pewności nie ma.

Stadion obiecany w 2018 roku

Prezydent Lublina Krzysztof Żuk zapowiedział budowę stadionu żużlowego jeszcze przed wyborami samorządowymi w 2018 roku. Miał powstać w pobliżu dawnego Lubelskiego Klubu Jeździeckiego. Zapadła decyzja, ogłoszono przetarg na wykonanie dokumentacji.

Doszło jednak do konfliktu miasta ze zwycięzcą przetargu. Każda strona przedstawia swoją wersję, sprawę rozstrzygnie sąd. Efekt jest taki, że budowa nowego stadionu w tym miejscu jest już od dłuższego czasu nieaktualna. Miasto wróciło do koncepcji sprzed ponad 20 lat: stadion przy al. Zygmuntowskich ma zostać gruntownie przebudowany.

W marcu br. MOSiR „Bystrzyca" ogłosił przetarg w formule „projektuj i buduj". W lipcu został rozstrzygnięty. Zwyciężyła spółka Texom z Krakowa, która chce przebudować stadion za 232,3 mln zł. Tymczasem we wrześniu MOSiR unieważnił wybór. Powodem tej decyzji miały być obawy o płynność finansową Mostostalu Warszawa. To ta spółka miała wykonać ok. 90% prac na zlecenie Texomu.

Na początku października pojawiło się stanowisko PGE Ekstraligi. Jej prezes poinformował, że organizacja nie dopuści stadionu żużlowego przy al. Zygmuntowskich do rozgrywek w przyszłym roku. Już wcześniej PGE Ekstraliga deklarowała, że rok 2026 był ostatnim, w którym pozwoliła na zawody w tym miejscu.

Oświadczeniu w mediach społecznościowych dziwił się zastępca prezydenta Lublina Tomasz Fulara. Ocenił je jako „ewentualną próbę wywierania presji na przebieg trwającej procedury zamówień publicznych". Poinformował, że Texom wskazał nowego podwykonawcę, a prace komisji przetargowej trwają.

Do koryta się dorwali

Te wszystkie wydarzenia najwyraźniej sprawiły, że kibicom klubu skończyła się cierpliwość i puściły nerwy. Jeszcze 3 października przed meczem na al. Zygmuntowskich zawiesili transparent z mało parlamentarnym przekazem. Na potężnym banerze widniały cztery świnie jedzące z koryta. Podpisali je: „Radni", „Fulara", „Wcisło" oraz „Żuk".

Rysunek został opatrzony napisem: „Do koryta się dorwali. Wyborców swych okłamali. Stadion nowy obiecali. Tylko kible z ziemią zrównali". To ostatnie to komentarz do rozbiórki starych toalet i infrastruktury towarzyszącej na stadionie.

Jednocześnie trwała zorganizowana akcja mailingowa. Wiadomości od zatroskanych kibiców płynęły do radnych, prezydentów i lubelskich mediów. A 22 października, w dniu sesji Rady Miasta, przedstawiciele kibiców zameldowali się w ratuszu.

Ale zanim weszli do środka, rozpoczęła się konferencja prasowa radnych opozycyjnego klubu PiS. Poświęcona stadionowi. Radni poinformowali, że chcą wprowadzenia dodatkowego punktu do porządku obrad sesji. Podczas niego prezydent miałby złożyć sprawozdanie z dotychczasowych przygotowań do inwestycji i odpowiedzieć na pytania radnych.

Robert Derewenda, przewodniczący klubu PiS nie omieszkał zarzucić prezydentowi Lublina Krzysztofowi Żukowi, że choć mijają kolejne lata, to wielokrotne zapowiedzi budowy nowego obiektu lub modernizacji obecnego nie zostały zrealizowane.

– Chcemy, aby prezydent złożył podczas sesji sprawozdanie z prac zmierzających do modernizacji stadionu żużlowego w Lublinie – stwierdził szef klubu PiS.

Zdaniem radnego Tomasza Pituchy problemy ze stadionem mogą zagrozić dalszemu funkcjonowaniu klubu na dotychczasowym poziomie. Z kolei radna Justyna Budzyńska domagała się wyjaśnień dotyczących sytuacji stadionu oraz realizacji składanych mieszkańcom deklaracji. W tym kontekście mówiła o pustych obietnicach władz miasta.

Radny Tomasz Gontarz zwrócił natomiast uwagę na kwestię finansowania przebudowy stadionu. Zestawił sumę bilansową MOSiR „Bystrzyca" (czyli formalnego inwestora - red.), którą określił na 129 mln zł, z kredytem inwestycyjnym, który spółka miałaby zaciągnąć. Twierdził przy tym, że MOSiR przynosi straty i kwestionował możliwość otrzymania kredytu o wysokości przekraczającej 200 mln zł przez spółkę miejską.

– Takich cudów w ekonomii nie ma – powiedział. Radny stwierdził, że oczekuje przedstawienia źródeł finansowania inwestycji.

Bocznymi schodami

W czasie, gdy na parterze ratusza trwała konferencja prasowa radnych klubu PiS, przedstawiciele kibiców Motoru zostali wprowadzeni bocznymi schodami na górę. Tam spotkał się z nimi zastępca prezydenta Lublina Tomasz Fulara.

Po trwających kilkadziesiąt minut rozmowach razem zeszli na parter.

- Mam odczucie, że kibice nie znali wszystkich informacji. Przyszli po to, żeby dostać potwierdzenie, że stadion powstanie - mówił bezpośrednio po spotkaniu Tomasz Fulara. - Takie potwierdzenie otrzymali. Rozpoczęcie przebudowy planujemy w 2027 r. Inwestycja odbędzie się w trybie „projektuj i buduj" po to, żeby jeszcze w trakcie projektowania na placu budowy mogły już trwać przygotowania, chociażby niezbędne wyburzenia.

Prezydent powiedział, że umówił się z kibicami na kolejne spotkania. Mają się odbywać za każdym razem, gdy w toczącym się postępowaniu o wyłonienie wykonawcy wydarzy się coś nowego. - Myślę, że kibice się uspokoili i wszyscy patrzymy optymistycznie na kwestię przebudowy.

Zbigniew Ławniczak, były radny PiS i jeden z obecnych w ratuszu przedstawicieli kibiców był zadowolony ze spotkania z prezydentem Fularą.

- Nie chodziło o zadymę tylko o spotkanie, wyjaśnienie wątpliwości i uzyskanie konkretów. Prezydent zapewnił, że MOSiR dysponuje promesą bankową (czyli zapewnieniem udzielenia kredytu - red.), odpowiedział też na inne pytania. Obiecał, że będą się odbywać cykliczne spotkania z kibicami, podczas których będą informowani o kolejnych krokach.

Kibice rozdali radnym przygotowane oświadczenie. Czytamy w nim m.in.:

"Nasza obecność tutaj wynika z ogromnego zaniepokojenia obecną sytuacją dotyczącą budowy nowego stadionu żużlowego w Lublinie. Od lat czekamy na dobre wiadomości. Za każdym razem, gdy wydaje się, że sprawy wreszcie zmierzają w dobrym kierunku, pojawia się kolejna przeszkoda i ponownie mamy wrażenie, że wracamy do punktu wyjścia"

a także:

"Od władz miasta oczekujemy konkretnych działań, które doprowadzą do rozpoczęcia rzeczywistej inwestycji. Nie kolejnych deklaracji, nie kolejnych etapów planowania, ale realnych postępów prowadzących do budowy stadionu.

Od Państwa Radnych oczekujemy natomiast stałego nadzoru nad tą sprawą, zadawania wymagających pytań i konsekwentnego domagania się jasnych informacji od osób odpowiedzialnych za realizację inwestycji".

Podczas sesji bez pytań i dyskusji

Wniosek radnych PiS, aby informacja o procesie wyłaniania wykonawcy przebudowy stadionu stała się punktem sesji, przepadł w głosowaniu głosami radnych Klubu Prezydenta Krzysztofa Żuka.

Prezydent Fulara mówił o tym, co dzieje się wokół stadionu w ramach informacji o wydarzeniach między sesjami. W takiej formule radni nie mają możliwości zadawania pytań.

- Obecnie spółka MOSiR jest na etapie analizy informacji dotyczących podwykonawcy zgłoszonego przez głównego wykonawcę - mówił Tomasz Fulara. - To przedsiębiorstwo z Bielska-Białej. MOSiR weryfikuje informacje dotyczące tej firmy i przekazane referencje.

Podkreślił, że miastu zależy, aby prace rozpoczęły się jak najszybciej. - Zakres prac i ich koszt są na tyle duże, że staranność związana z przeprowadzeniem tego postępowania jest dla nas równie istotna, jak sam proces budowy.

Odniósł się także do kwestii finansowania. Z jego wypowiedzi wynika, że spółka MOSiR ma możliwości zarówno zaciągnięcia, jak i spłaty kredytu na finansowanie inwestycji.

- Spółka dysponuje przyrzeczeniem banku dotyczącym finansowania tej inwestycji - dodał prezydent Fulara.

Jeszcze tego samego dnia grupa radnych napisała interpelację do prezydenta Lublina. Chcą, aby w budżecie miasta na przyszły rok znalazło się 6 milionów złotych dla klubu żużlowego z Lublina. Podpisało się pod nią 17 radnych opozycji (PiS, Rozwój Plus), ale także grupa radnych prezydenta Żuka.

"Zwracamy się o podjęcie działań zmierzających do zabezpieczenia w budżecie Miasta Lublin na 2027 rok kwoty 6 000 000 zł na wsparcie klubu żużlowego ORLEN OIL Motor Lublin w związku z planowaną przebudową stadionu przy Alejach Zygmuntowskich i koniecznością czasowego rozgrywania meczów domowych poza Lublinem" - piszą wnioskodawcy.

I dalej:

"Przeniesienie meczów domowych na stadion zastępczy powoduje dodatkowe koszty związane z organizacją zawodów. Jednocześnie istnieje ryzyko ograniczenia wpływów od mniejszych, lokalnych sponsorów, dla których istotną wartością współpracy z klubem jest obecność podczas wydarzeń sportowych w Lublinie.

Dodatkowym źródłem niepewności pozostaje frekwencja na meczach, ponieważ udział w nich będzie wymagał od lubelskich kibiców poniesienia kosztów dojazdu i poświęcenia większej ilości czasu".

Krzysztof Janisławski

WSP

eprasa.pl 82ed8c17b1

Najważniejszy mecz 9-letniej Poli. Stawką jest jej życie

Pola Wójtowicz z Lublina ma zaledwie dziewięć lat, a już musi mierzyć się z dramatyczną diagnozą. U dziewczynki wykryto rzadki, agresywny nowotwór mózgu IV stopnia. Guz miał 3,5 cm, a badania wykazały również przerzuty w rdzeniu kręgowym. Pola przeszła już pilną operację i pierwszy cykl chemioterapii. Przed nią kolejne etapy leczenia, a rodzina szuka możliwości pomocy także za granicą. Rodzice proszą o wsparcie i nagłośnienie zbiórki.

Jeszcze niedawno świat dziewięcioletniej Poli wypełniały dziecięce pasje, sport i harcerstwo. Dziewczynka trenowała koszykówkę, a podczas harcerskich zbiórek uczyła się odwagi, braterstwa i pomagania innym. Uwielbiała też żółwie. Fascynowały ją ich spokój i cierpliwość, z jaką krok po kroku zmierzają do celu.

Dziś te zainteresowania nabrały szczególnego znaczenia. Zamiast treningów, spotkań z rówieśnikami i harcerskich przygód pojawiły się szpitalne sale, operacja, chemioterapia i niepewność o przyszłość.

- Dzisiaj to właśnie ta żółwia wytrwałość, sportowa niezłomność i harcerski hart ducha stały się symbolami jej najtrudniejszej, życiowej walki. Walki, w której stawką jest wszystko - mówią rodzice dziewczynki.

Niepokojące objawy i guz o wielkości 3,5 cm

Pierwsze sygnały pojawiły się w połowie września. Pola zaczęła skarżyć się na bóle głowy, na które nie pomagały leki. Z czasem dołączyły wymioty pojawiające się co dwa-trzy dni. Rodzice postanowili skonsultować stan córki z lekarzem rodzinnym. Ten zauważył asymetrię źrenic i skierował dziewczynkę na szpitalny oddział ratunkowy w Lublinie.

Wykonana została tam m.in. tomografia komputerowa i przeprowadzone zostały konsultacje neurologiczne. Początkowo badania nie wykazały niczego niepokojącego, a rodzina wróciła do domu. Objawy jednak nie ustępowały.

7 października Pola ponownie trafiła na SOR, a następnego dnia wykonano jej rezonans magnetyczny. Wtedy lekarze zobaczyli guz o wielkości 3,5 cm. Diagnoza okazała się dramatyczna - rodzice dowiedzieli się, że ich córka ma rzadki i agresywny nowotwór mózgu IV stopnia złośliwości.

- Świat Poli i całej naszej rodziny zatrzymał się w jednym momencie - wspominają.

W ciągu godziny zorganizowano transport dziewczynki do Centrum Zdrowia Dziecka w Warszawie. Jej stan początkowo był dobry, ale później zaczęła zapadać w śpiączkę. Lekarze musieli działać natychmiast.

Pilna operacja i pierwszy cykl chemioterapii

Ze względu na położenie guza nie było możliwości usunięcia go w całości. Lekarze zdecydowali się wyciąć jego część, by zmniejszyć wodogłowie i udrożnić przepływ płynu mózgowo-rdzeniowego. Operacja była konieczna, by ratować życie dziewczynki.



Pola ma tylko 9 lat. Zamiast beztroskiego dzieciństwa walczy z agresywnym rakiem mózgu. Pomóżmy jej zawalczyć o życie

Pola rozpoczęła również chemioterapię. Pierwszy cykl okazał się bardzo ciężki. Jak relacjonują rodzice, dziewczynka mdlała, wymiotowała i straciła siły. Mimo trudnych doświadczeń nadal walczy.

- Nasza dzielna wojowniczka zniosła już pierwszy, bardzo ciężki cykl chemioterapii. Mdlała i wymiotowała, straciła siły, ale nie straciła woli walki - mówią rodzice.

Niestety kolejne badania przyniosły następne niepokojące informacje. W rezonansie kręgosłupa lekarze zauważyli przerzuty w rdzeniu. Początkowo planowane były cztery cykle chemioterapii, ale po wykryciu zmian dalszy przebieg leczenia pozostaje niepewny.

Dopiero po zakończeniu chemioterapii lekarze będą mogli ocenić, czy możliwe będzie usunięcie pozostałej części guza. W planie jest również radioterapia.

Rodzina szuka pomocy także za granicą

Rodzice podkreślają, że nowotwór, z którym zmaga się Pola, jest niezwykle rzadki i agresywny. Obawiają się, że standardowe możliwości leczenia w kraju mogą okazać się niewystarczające. Dlatego szukają konsultacji u zagranicznych specjalistów i sprawdzają, jakie dodatkowe metody terapii można rozważyć.

W grę wchodzą koszty konsultacji medycznych, transportu, dalszego leczenia onkologicznego, a być może także kolejnych operacji. Rodzina nie jest w stanie samodzielnie pokryć wszystkich wydatków.

- Jako rodzice stajemy dziś przed największym wyzwaniem w życiu. Musimy ratować naszą córkę, ale sami nie damy rady. Dlatego powstała ta zbiórka. Z całego serca prosimy o Wasze wsparcie. W tej walce liczy się każda złotówka, udostępnienie i dobre słowo - apelują.

Pola ma dwie siostry - Sarę i Nelę, które również przeżywają chorobę dziewczynki. Dla całej rodziny ostatnie tygodnie oznaczają walkę o zdrowie i życie dziecka oraz szukanie każdej możliwej drogi pomocy.

Każda wpłata może pomóc

Zbiórka na leczenie i koszty z nim związane została uruchomiona 29 października za pośrednictwem Fundacji „Kawałek Nieba". W chwili przygotowywania tego materiału wsparło ją 332 darczyńców, a na koncie było 22 131 zł.

Rodzice proszą nie tylko o wpłaty, ale także o udostępnianie informacji o zbiórce. Dzięki temu apel może dotrzeć do kolejnych osób, które zechcą pomóc Poli w walce z chorobą.

- Pola całe życie uczyła się jako harcerka, by nieść pomoc innym. Dzisiaj to ona, bezbronna 9-latka, potrzebuje armii ludzi o wielkich sercach - podkreślają rodzice.

I dodają:

- Każda wpłata, każde udostępnienie tej zbiórki to dla Poli bilet do życia.

Agnieszka Gołębiowska

KAŻDY MOŻE POMÓC!!!

Ruszyły też licytacje dla Poli. Każdy może pomóc

Wsparcie dla dziewczynki organizowane jest również w mediach społecznościowych. Powstała grupa „Licytacje dla Poli", której celem jest zebranie pieniędzy na pomoc dziewięciolatce poprzez aukcje charytatywne.

Wkrótce mają pojawić się tam licytacje wyjątkowych przedmiotów, voucherów, usług i rękodzieła. Cały dochód z akcji zostanie przeznaczony na wsparcie Poli w walce z chorobą.

Organizatorzy zachęcają do udziału w licytacjach, udostępniania publikowanych postów, przekazywania przedmiotów i usług, które będzie można wystawić na aukcjach. Osoby chcące włączyć się w organizację akcji mogą skontaktować się z administratorem grupy w wiadomości prywatnej.

Jest też prośba o udostępnianie informacji o grupie jak największej liczbie znajomych. Dzięki temu apel o pomoc może dotrzeć do kolejnych osób.

- Niech Polcia wie, że nie jest sama w tej walce - proszą organizatorzy, podkreślając, że liczy się każde wsparcie i każde zaangażowanie.

Jak pomóc Poli Wójtowicz?

Zbiórkę prowadzi Fundacja Pomocy Dzieciom i Osobom Chorym „Kawałek Nieba".

Wpłaty na konto:
Numer rachunku: **31 1090 2835 0000 0001 2173 1374**
Tytuł przelewu: **4902 pomoc dla Poli Wójtowicz**
Wpłaty z zagranicy:
IBAN: **PL31 1090 2835 0000 0001 2173 1374**
SWIFT: **WBKPPLPP**
Tytuł przelewu: **4902 Help for Pola Wojtowicz**
Polę można wesprzeć również poprzez przekazanie **1,5 proc. podatku**.
KRS: **0000382243**
Cel szczegółowy: **4902 pomoc dla Poli Wójtowicz**
Zbiórkę można znaleźć na stronie: siepomaga.pl/pola-wojtowicz

Rektor Uniwersytetu Medycznego w Lublinie po raz piąty konsultantem wojewódzkim. Kto jeszcze otrzymał nominację?

Wojewoda lubelski wręczył nowe powołania na stanowiska konsultantów wojewódzkich pięciu specjalistom związanym z Uniwersytetem Medycznym w Lublinie oraz szpitalami. Wśród powołanych znalazł się m.in. rektor uczelni Wojciech Załuska.

- Z dumą informujemy, że Wojewoda Lubelski Krzysztof Komorski wręczył pięciu specjalistom związanym z Uniwersytetem Medycznym w Lublinie i szpitalami uniwersyteckimi nowe powołania na stanowiska konsultantów wojewódzkich - informuje Uniwersytet Medyczny w Lublinie.

Kogo powołano?

Na piątą kadencję jako konsultant wojewódzki w dziedzinie nefrologii został powołany rektor uczelni prof. dr hab. n. med. Wojciech Załuska. Jest również kierownikiem Kliniki Nefrologii na uczelni. Posiada specjalizacje w dziedzinach nefrologii, chorób wewnętrznych, hipertensjologii, transplantologii klinicznej i zdrowia publicznego. Rolę konsultanta wojewódzkiego w dziedzinie nefrologii pełni od 2009 r.

Również na piątą kadencję powołano jeszcze dwie osoby. Na stanowisko konsultanta w dziedzinie protetyki stomatologicznej powołany został dr hab. n. med. Janusz Borowicz, prof. UMLUB z Zakładu Protetyki Stomatologicznej Uniwersytetu Medycznego w Lublinie. Funkcję tę pełni od 2011 r. Zaś konsultantem w dziedzinie otorynolaryngologii dziecięcej będzie dr n. med. Leszek Grzywa z Kliniki Otolaryngologii Dziecięcej, Foniatrii i Audiologii Uniwersyteckiego Szpitala Dziecięcego w Lublinie. On także funkcję tę pełni od 2011 r.

Z kolei na czwartą kadencję na stanowisko konsultanta wojewódzkiego w dziedzinie patomorfologii powołana została prof. dr hab. n. med. Justyna Szumiło (sprawuje tę funkcję od 2014 r.) z Zakładu Patomorfologii Uniwersyteckiego Szpitala Klinicznego nr 4 w Lublinie.

Natomiast konsultantem wojewódzkim w dziedzinie położnictwa i ginekologii będzie dr hab. n. med. i n. o zdr. Adrianna Kondracka, prof. UM w Lublinie, lekarz kierujący oddziałem Kliniki Położnictwa i Patologii Ciąży Uniwersyteckiego Szpitala Klinicznego nr 1 w Lublinie. Posiada specjalizacje w dziedzinach: położnictwo i ginekologia, perinatologia i genetyka kliniczna, a w latach 2025-2026 pełniła funkcję konsultanta wojewódzkiego w dziedzinie perinatologii.

Joanna Niećko

WSP

eprasa.pl 82ed8c17b1

Trumna przed

Związkowcy okupują salę w sied

Cztery centrale związkowe od poniedziałku, 26 października, zaczęły okupację sali konferencyjną zarządu Lubelskiego Węgla Bogdanka. Przed drzwiami budynku stanęła drewniana trumna oraz płyta z napisem ostrzegawczym, a korytarze i plac przed gmachem zapełnili górnicy wspierający swoich przedstawicieli.



Związkowcy domagają się pilnego przyjazdu ministra aktywów państwowych, twardych gwarancji zatrudnienia w procesie transformacji energetycznej, zmiany polityki cenowej koncernu oraz zwrotu wstrzymanych nagród. Lokalny spór o stawki za pracę w weekendy przerodził się w potężny konflikt o zasięgu ogólnopolskim, którym żyją tysiące rodzin górniczych na Lubelszczyźnie.

Desant na gabinety i trumna przed wejściem

Akcja rozpoczęła się w poniedziałkowy poranek. Przed głównym wejściem do siedziby zarządu w Bogdance pojawili się działacze wszystkich reprezentatywnych organizacji: Niezależnego Samorządnego Związku Zawodowego „Solidarność, Związku Zawodowego Górników w Polsce, Związku Zawodowego „Przeróbka" oraz Związku Zawodowego „Kadra". Przed szklanymi drzwiami budynku ustawiono surową drewnianą trumnę, obok której stanęła płyta ze sprasowanych wiórów z wymalowanym czarną farbą hasłem protestacyjnym. Po krótkiej manifestacji na zewnątrz delegaci weszli do środka i zajęli główną salę konferencyjną na piętrze.

W pomieszczeniu znalazło się 8 czołowych działaczy związkowych, przewodniczący poszczególnych central wraz ze swoimi zastępcami.

Solidarność z okupującymi salę natychmiast wyrazili pracownicy kopalni. Pod oknami biurowca i na korytarzach zaczęli gromadzić się górnicy zjeżdżający z kolejnych zmian. Mężczyźni z twarzami wciąż pokrytymi węglowym pyłem, w kaskach z lampami górniczymi na głowach, przez cały tydzień przychodzą wspierać swoich liderów. Atmosfera w całym zagłębiu górniczym jest wyjątkowo napięta. Tematem protestu żyją pracownicy zakładu oraz ich rodziny w Łęcznej, Puchaczowie, Cycowie, Milejowie i Ludwinie. Los kopalni decyduje o gospodarce całego regionu.

Kropla, która przelała czarę goryczy

Eskalacja protestu to bezpośredni skutek fiaska rozmów płacowych i narastającej od miesięcy frustracji załogi. Iskrą zapalną stała się kwestia stawek za pracę w weekendy. Związkowcy domagali się pilnych negocjacji oraz wypłaty dodatków w wysokości 50, 100 i 150 proc. za szychty realizowane w soboty, niedziele i dni świąteczne. Chodziło o sprawiedliwe wynagrodzenie ludzi, którzy poświęcają wolny czas, aby utrzymać dobowy wolumen wydobycia i zapewnić ruch zakładu.

Odpowiedź władz okazała się jednak zimnym prysznicem. Prezes spółki zależnej PHU „Górnik" Piotr Suszyński wystosował do central związkowych pismo, w którym całkowicie odrzucił żądania płacowe. Wskazał, że pracownicy wykonujący zadania w dni wolne są zatrudnieni na mocy art. 144 Kodeksu pracy w systemie weekendowym. Według tej interpretacji sobota i niedziela są dla nich normalnymi dniami harmonogramowymi, za które nie przysługują żadne dodatki z tytułu nadgodzin. Dodatkowo zarząd spółki-córki zasłonił się pustkami w kasie i brakiem funduszy na jakiekolwiek podwyżki.

Równie bezkompromisowe stanowisko zajął zarząd Lubelskiego Węgla Bogdanka z prezesem Zbigniewem Stopą, wiceprezesem do spraw rozwoju Sławomirem Krenczykiem oraz dyrektorem do spraw personalnych Pawłem Kraszewskim. Władze spółki matki uznały, że kopalnia jest wyłącznie zamawiającym usługi i nie posiada uprawnień do ingerowania w politykę płacową podwykonawcy. Powołano się przy tym na rygory Prawa zamówień publicznych.

Związkowcy określili tę postawę jako jawną spychologię i ucieczkę od odpowiedzialności. Oliwy do ognia dolała sprawa rocznych premii za 2025 r. Zdaniem związkowców członkom zarządu wypłacono wysokie uposażenia i nagrody za wykonanie planów gospodarczych, a szeregowym górnikom potrącono po 6 tysięcy złotych z należnych świadczeń pod pretekstem niewykonania wskaźników produkcyjnych. W odpowiedzi trzy organizacje związkowe wezwały załogę do natychmiastowego zaprzestania tak zwanego „obkładania się", czyli odmowy dobrowolnego zapisywania się na dodatkowe szychty w soboty.

Zamiast dialogu mur milczenia

Poniedziałkowe wejście do gabinetu zarządu miało przerwać trwający od trzech lat impas komunikacyjny. Liderzy związkowi podkreślają, że wielomiesięczna wymiana pism i kurtuazyjne spotkania nie przyniosły żadnych konkretów.

– Czekamy na kogoś z Ministerstwa Aktywów Państwowych, kto przyjedzie i rozpocznie z nami merytoryczne dyskusje. Będziemy trwać do skutku w siedzibie zarządu, a załogę wzywamy do jedności. Skończył się czas iluzji i udawanego porozumienia – mówił na wstępie akcji Jarosław Niemiec z „Przeróbki".

Przewodniczący bez ogródek podsumował też powody buntu – Protest dotyczy dwóch głównych postulatów. Pierwszym jest zabezpieczenie załogi, praw i interesów na okres tak zwanej transformacji. Drugim odzyskanie przez załogę pieniędzy niewypłaconych właściwie bezpodstawnie z tytułu rzekomego niewykonania planu w 2025 roku. Ten sam zarząd zaraportował, że plan wykonał i swoje uposażenie wziął, więc mamy do czynienia z podwójną moralnością. Najważniejszym postulatem jest jednak przyjazd kogoś decyzyjnego, kto zacznie z nami rozmawiać na poważnie, bo w tej chwili to jest dziecinada. Zarząd tłumaczy się indolencją, a rząd twierdzi, że to sprawa zarządu.

Przewodniczący ZZG Jacek Świrszcz akcentował wagę odpowiedzialności za podejmowane decyzje – Czekamy na reprezentantów strony rządowej, ludzi materialnie odpowiedzialnych, którzy posiadają realną władzę i atrament w piórach, by usiąść z nami do rzeczowej debaty, a nie karmić nas obietnicami. Sprawiedliwa transformacja uderza bezpośrednio w Bogdankę, dlatego musimy okazać twardą solidarność. Odwiedziliśmy już wszystkie możliwe instytucje i wysłaliśmy pisma do każdego urzędu. Oczekujemy przyjazdu ministra.

Związkowcy zwracają uwagę na nierówne traktowanie podmiotów na rynku surowcowym. Podczas gdy śląskie kopalnie korzystają z potężnych kroplówek budżetowych i bezpośrednich dopłat do redukcji zdolności produkcyjnych, Bogdanka pozostaje spółką rynkową, która musi radzić sobie sama. Efektem tego mechanizmu jest zaniżanie cen surowca i konieczność sprzedaży lubelskiego węgla poniżej faktycznych kosztów jego wydobycia.

– Transformacja energetyczna w obecnym kształcie sprawia, że sektor wydobywczy ponosi straty, podczas gdy koncerny energetyczne generują wysokie zyski. Domagamy się, aby ceny surowca z Bogdanki odzwierciedlały realia rynkowe. Mówiliśmy o tym głośno przez minione miesiące i lata, a teraz żądamy konkretnych posunięć ze strony Warszawy – argumentował Artur Brzozowski z „Kadry".

Przewodniczący kopalnianej „Solidarności" Mariusz Romańczuk wskazał na bezpośrednie ryzyko utraty płynności finansowej spółki – Przedsiębiorstwa bankrutują w momencie, gdy tracą gotówkę. Dotychczasowa polityka zarządu sukcesywnie drenuje nasze rezerwy, a finansowy bufor staje się coraz cieńszy. Pieniądze mają to do siebie, że gdy się skończą, żadne slajdy w prezentacjach ani puste deklaracje ich nie zastąpią.

Związkowy grafik dla dyrektorów kopalni

Widząc, zdaniem związkowców, bierność władz spółki i brak reakcji na postulaty, strona społeczna zdecydowała się na ruch bezprecedensowy. W środę, 28 października, czyli w trzecim dniu trwania akcji protestacyjnej, przedstawiciele czterech związków zawodowych skierowali oficjalne pismo do Dyrektora Biura Zarządu Lubelskiego Węgla Bogdanka. Poinformowali w nim o przejęciu inicjatywy w zakresie analizy stanu przedsiębiorstwa i wyznaczyli własny harmonogram roboczych przesłuchań kadry menedżerskiej.

W piśmie związkowcy wytknęli dyrekcji brak zaangażowania w organizację pracy i dialog z protestującymi przebywającymi w sali konferencyjnej. Podkreślili, że dotychczasowe rozmowy nie przyniosły rezultatów, dlatego sami przystępują do weryfikacji najważniejszych obszarów funkcjonowania kopalni.

Związkowy grafik spotkań roboczych zaplanowano, począwszy od czwartku, 29 października. Na pierwszy ogień wyznaczono spotkanie z działem odpowiedzialnym za negocjacje i realizację kontraktów węglowych, wzywając do odpowiedzi wiceprezesa Sławomira Krenczyka. Zakres pytań objął aktualne wolumeny sprzedaży, rentowność zawieranych umów, zasady kształtowania cen z odbiorcami oraz bezpośredni wpływ polityki handlowej Grupy Enea na finanse Bogdanki.

Kolejny punkt harmonogramu objął pion produkcji i robót górniczych, na czele z wiceprezesem Bartoszem Rożnawskim, dyrektorem Dariuszem Batyrą oraz inżynierami Michałem Toruniem i Damianem Hendzlem. Strona społeczna zażądała przedstawienia planów inwestycyjnych, harmonogramu udostępniania nowych ścian, analizy zagrożeń bezpieczeństwa załogi oraz stanu postępowań koncesyjnych i budowy niezbędnej infrastruktury szybowej.

Do tablicy wywołano również wiceprezesa do spraw ekonomiczno-finansowych Artura Wasilewskiego. Związkowcy zażądali ujawnienia pełnych danych o płynności finansowej, kosztach jednostkowych wydobycia, planie finansowym na lata 2026–2028, rozliczeniach w ramach Grupy Enea oraz perspektywach zabezpieczenia funduszu płac.

Ostatni blok pytań skierowano do kierownika działu komunikacji i promocji Marcina Kujawiaka. Związkowcy zażądali wykazu umów sponsoringowych i promocyjnych, wielkości wydatków zaplanowanych na lata 2026–2028 oraz weryfikacji celowości finansowania zewnętrznych projektów w sytuacji, gdy spółka boryka się z problemami finansowymi i zagrożeniem redukcji miejsc pracy. Jednocześnie zażądano od dyrekcji personalnej zdecydowanych działań w celu zahamowania odpływu wykwalifikowanej kadry i przeciwdziałania narastającej luce kompetencyjnej.

WSP

eprasa.pl 82ed8c17b1

Bogdanką. zibie zarządu kopalni

Poszukiwany poseł i polityczne pielgrzymki

Gdy w gabinetach trwało twarde wyliczanie kopalnianych kosztów, na korytarzach i w przestrzeni publicznej rozgorzała walka polityczna. Związkowcy postanowili bezpardonowo rozliczyć parlamentarzystów z regionu z przedwyborczych obietnic. Na terenie zakładu oraz w internecie pojawiło się satyryczne ogłoszenie stylizowane na list gończy, zatytułowane: „Ktokolwiek widział, ktokolwiek wie".

Treść plakatu uderzała bezpośrednio w posła Koalicji Obywatelskiej z Łęcznej Krzysztofa Bojarskiego. Związkowcy napisali: „Związki zawodowe w Bogdance poszukują mężczyzny, który – jak twierdził – podawał się za posła i deklarował, że może zorganizować nam spotkanie u premiera. Bardzo by się nam teraz przydał! Wiek: około 55–60 lat. Znaki szczególne: brak danych". Do ogłoszenia dołączono wizerunek parlamentarzysty, apelując do każdego, kto posiada z nim kontakt, o powiadomienie protestujących.

Poseł Krzysztof Bojarski pojawił się w gmachu zarządu i przez ponad 2 godziny dyskutował z komitetem protestacyjnym. Po spotkaniu parlamentarzysta opublikował obszerne stanowisko, odwołując się do swoich korzeni i deklarując pełne wsparcie:

– Górnicy, pracownicy kopalni, wiem, że ostatnie tygodnie są dla was trudne. Docierają do was sprzeczne informacje, a niepewność odczuwacie w pracy i w swoich domach. Wasz niepokój jest w pełni uzasadniony i traktuję go z całą powagą. Bogdanka to najefektywniejsza kopalnia w Polsce i ważny element bezpieczeństwa energetycznego kraju. To nie jest problem do rozwiązania, tylko atut, którego trzeba bronić. Przede wszystkim to wasza praca i źródło utrzymania tysięcy rodzin z naszego regionu – oświadczył poseł Krzysztof Bojarski.

Parlamentarzysta stanowczo uciął też zarzuty o brak aktywności. – Mój ojciec był górnikiem w Bogdance. Wiem, jak wygląda dom, w którym rytm życia wyznaczają zmiany na kopalni, i wiem, ile znaczy dla rodziny pewna praca. Dlatego sprawy Bogdanki nie traktuję jak jednego z wielu tematów politycznych, to zobowiązanie wobec ludzi, wśród których się wychowałem. Nie organizuję konferencji prasowych przed bramą kopalni i nie zamierzam tego zmieniać. Wolę jedną skuteczną rozmowę w ministerstwie niż dziesięć konferencji przed kopalnią. Bogdanka nie potrzebuje dziś głośnych słów, tylko decyzji. A decyzje zapadają w ministerialnych gabinetach. Tam o nie walczę i tam będę walczył. Nie odpuszczę, dopóki wspólnie nie wypracujemy dobrych rozwiązań dla kopalni i jej załogi.

Przez korytarze budynku zarządu przewinęli się również inni politycy. Poseł Konfederacji Bartłomiej Pejo apelował o natychmiastowy przyjazd premiera, nazywając kopalnię perłą gospodarczą Lubelszczyzny. Z kolei poseł Prawa i Sprawiedliwości Przemysław Czarnek wystąpił z ostrym atakiem na zarządzających:

– Górnicy, związkowcy ze wszystkich organizacji okupują budynek zarządu, który nie traktuje załogi poważnie i nie przedstawia planów na przyszłość. My te plany mamy, są wydyskutowane ze związkowcami w Bogdance i na Śląsku. Będziemy je realizować natychmiast. Najtańsza w Europie energia płynie tylko z węgla, w tym z węgla z Bogdanki. Wydobycie surowca musi się zwiększyć, a cena, po której wychodzi z kopalni, musi być opłacalna dla zakładu. Przyszłość górnictwa musi być otwarta i taka będzie – deklarował Przemysław Czarnek.

Do Bogdanki przyjechały również posłanki koalicji rządzącej: eurodeputowana Marta Wcisło oraz posłanka Bożena Lisowska. – Nie ma mowy o zwolnieniach pracowników i nie ma zagrożenia zmniejszeniem wydobycia węgla. Bogdanka to jedyna w Polsce niedotowana kopalnia węgla kamiennego, mająca strategiczne znaczenie dla bezpieczeństwa energetycznego kraju i gospodarki Lubelszczyzny. Postulaty pracowników będziemy przekazywać na każdym możliwym szczeblu. Przyszłość Bogdanki i bezpieczeństwo jej pracowników są dla nas priorytetem.

Rządowy termin z dystansu i medialne uspokajanie

Oficjalna odpowiedź ze stolicy przyniosła załodze ogromne rozczarowanie. Podsekretarz stanu w MAP Grzegorz Wrona poinformował pisemnie związki zawodowe, że posiedzenie Rady Nadzorczej kopalni odbędzie się dopiero 18 listopada, a spotkanie ze stroną społeczną proponuje zorganizować 19 listopada o godzinie 11:00 w celu „wymiany informacji i poglądów".

Propozycja rozmów za ponad 3 tygodnie wywołała oburzenie protestujących. Jarosław Niemiec w rozmowie z mediami ocenił ministerialne pismo jednoznacznie.

– Wczoraj dostaliśmy jakby w policzek, bo z sekretariatu ministra wyszło ogólnikowe pismo, że przyjadą wymienić informacje i poglądy. My informacje i poglądy o funkcjonowaniu spółki wymieniamy od trzech lat i nic z tego nie wynika. Oni teraz muszą przyjechać i naprawdę ugasić duży pożar.

Przewodniczący „Przeróbki" ujawnił przy tym genezę kryzysu – Tak naprawdę problem wyniknął w momencie ogłoszenia strategii przez Eneę w 2024 roku, kiedy zmieniły się władze obu spółek. Ta strategia przewidywała stopniowe wygaszanie kopalni, praktycznie do 2035 roku mielibyśmy niewiele do roboty. Zaczęliśmy domagać się poważnej rozmowy, co z nami będzie. Do dziś nie usłyszeliśmy informacji, jakie są plany wobec Bogdanki. W ogólnikach słyszymy: „Będziecie fedrować do końca świata", ale sytuacja ekonomiczna pokazuje, że ten koniec świata może nastąpić za 2 czy 3 lata. Przyszedł do nas prezes Stopa, zapytał, co ma przekazać ministrowi, pojechał do Warszawy i zapomniał, co ma powiedzieć, więc tak wygląda ten dialog.

Do narastającego napięcia na Lubelszczyźnie odniósł się na antenie radia RMF FM minister aktywów państwowych Wojciech Balczun. Pytany o straty najlepiej zorganizowanej kopalni w kraju, szef resortu tłumaczył mechanizmy rynkowe:

– To jest wynik pewnych systemowych rozwiązań, które spowodowały, że kopalnie śląskie wydobywają węgiel, mając dotacje, przez co mogą tą dotacją obniżać cenę. To uderzyło bezpośrednio w Bogdankę. Mamy świadomość sytuacji Bogdanki, która jest najlepiej zorganizowaną kopalnią i najbardziej efektywnie wydobywającą węgiel. Mamy wielką troskę o ten zakład. Jestem przekonany, że spowodujemy, iż Bogdanka będzie miała bardzo dobre perspektywy.

Na pytanie redaktora Tomasza Terlikowskiego, czy osobiście przyjedzie do protestujących w kopalni, minister zadeklarował: – Zakładam, że w najbliższym czasie pojadę. Absolutnie uspokajam załogę, nie zrobimy krzywdy Bogdance. Robimy w tej chwili cały plan porządkujący aktywa górnicze w Polsce. Minister Wrona zajmuje się tym dzień w dzień i mamy cały szereg systemowych rozwiązań. Sama Bogdanka w Grupie Enea też... pracujemy nad tym, żeby mogła poprawić rentowność swojego biznesu poprzez wyższą marżę, czyli korzystniejszą cenę, po której sprzedaje węgiel. Myślimy też o przyszłości, kopalnia ma naprawdę bardzo dobre perspektywy na zwiększenie wydobycia.

Impas za zamkniętymi drzwiami

Mimo uspokajających deklaracji ze stolicy sytuacja na miejscu w piątek, 30 października, pozostaje nierozwiązana. Władze kopalni usztywniły stanowisko wobec mediów, zamykając gmach przed kamerami i reporterami.

Związkowcy zmuszeni są porozumiewać się z dziennikarzami na zewnątrz budynku lub schodząc na parter do drzwi wejściowych. O determinacji załogi Jarosław Niemiec mówił wprost: – Siedzimy dotąd, aż załatwimy sprawę, bo w innym przypadku nie widzimy na to szans. Widząc nastawienie zarządu, który zamiast otwierać się na dialog, zamknął budynek przed mediami, z takimi ludźmi rozmawia się niezwykle trudno. My stąd nie wyjdziemy.

Wewnątrz sali konferencyjnej warunki stają się coraz trudniejsze, jednak związkowcy nie zamierzają ustąpić. Na stołach, obok mikrofonów, leżą segregatory z dokumentami i rozłożone analizy. Na zewnątrz nieprzerwanie czuwają delegacje załogi, a przed budynkiem powiewają związkowe sztandary.

Dla mieszkańców powiatu łęczyńskiego i tysięcy rodzin związanych z przemysłem wydobywczym ten protest to test wiarygodności państwa. Przyszłość Bogdanki decyduje o losie całego regionu. Związkowcy zapowiadają, że nie opuszczą sali posiedzeń, dopóki telewizyjne i radiowe obietnice polityków nie zamienią się w twarde, podpisane umowy, gwarancje zatrudnienia oraz godne stawki za ciężką górniczą pracę. Górnicy liczą na dobre wiadomości jeszcze przed grudniową Barbórką.

W poniedziałek, w chwili zamykania tego wydania gazety, związkowcy nadal okupowali budynek zarządu, zapowiadając protest do momentu przyjazdu kogoś z prawem do podejmowania decyzji.

Grzegorz Kuczyński

Minister odmówiła, marszałek i tak postawił na Bąka. Spór o dyrekcję Muzeum Nadwiślańskiego

Minister kultury nie zgodziła się na powołanie Sławomira Bąka na dyrektora Muzeum Nadwiślańskiego w Kazimierzu Dolnym bez przeprowadzania konkursu. Mimo tej decyzji Zarząd Województwa Lubelskiego ponownie powierzył mu pełnienie obowiązków dyrektora. Sprawą zajmuje się teraz wojewoda lubelski, który bada legalność uchwały zarządu.

Spór o kierowanie Muzeum Nadwiślańskim trwa od miesięcy. Sławomir Bąk objął stanowisko pełniącego obowiązki dyrektora po rezygnacji Tomasza Mleczka, który wygrał wcześniejszy konkurs, ale zrezygnował z funkcji po kilku tygodniach. Pierwszy okres powierzenia Bąkowi obowiązków miał zakończyć się 30 września br.

Zarząd Województwa Lubelskiego próbował następnie doprowadzić do powołania go na stanowisko dyrektora bez konkursu. 11 sierpnia przyjął uchwałę rozpoczynającą procedurę w tej sprawie. Zwrócił się również do ministra kultury o zgodę na takie rozwiązanie.

Zgody jednak nie otrzymał. W piśmie z 24 sierpnia minister Marta Cienkowska poinformowała marszałka województwa Jarosława Stawiarskiego o odmowie. Powołała się na art. 16 ust. 3 ustawy o organizowaniu i prowadzeniu działalności kulturalnej. W uzasadnieniu wskazała na troskę o muzeum, jego zbiory oraz pracowników. Zachęciła także marszałka do zapoznania się z projektem wystąpienia pokontrolnego przekazanym muzeum i zwróciła się o niezwłoczne ogłoszenie konkursu.

Konkurs ogłoszony, jest pięciu kandydatów

Konkurs na kandydata na stanowisko dyrektora Muzeum Nadwiślańskiego został ogłoszony 16 września br. Jak ustalił Michał Dybaczewski z Jawnego Lublina, wpłynęło pięć zgłoszeń. Wśród kandydatów znalazł się również Sławomir Bąk, który zapowiadał wcześniej, że zamierza ubiegać się o stanowisko w konkursie.

Samo ogłoszenie konkursu nie zakończyło jednak sprawy powierzenia mu obowiązków dyrektora. 28 września Zarząd Województwa Lubelskiego podjął kolejną uchwałę, na mocy której od 1 października ponownie powierzył Bąkowi pełnienie tych obowiązków - do czasu powołania dyrektora wyłonionego w konkursie.

Wątpliwości dotyczą przede wszystkim tego, czy ta sama osoba może ponownie otrzymać takie zadanie po wykorzystaniu maksymalnego okresu przewidzianego w przepisach. Ministerstwo Kultury i Dziedzictwa Narodowego stoi na stanowisku, że nie można ponownie powierzyć tej samej osobie pełnienia obowiązków dyrektora po upływie dopuszczalnego terminu.

Inne stanowisko prezentuje Urząd Marszałkowski Województwa Lubelskiego. Jak informował Jawny Lublin, urząd uzasadniał decyzję potrzebą zapewnienia ciągłości funkcjonowania muzeum, stabilności zatrudnienia, płynności finansowej oraz sprawnego zarządzania placówką.

Wojewoda sprawdza uchwałę

Legalność ponownego powierzenia obowiązków Sławomirowi Bąkowi ma zbadać wojewoda lubelski Krzysztof Komorski. Po otrzymaniu uchwały wojewoda zwrócił się do marszałka o dokumenty. Jak podał Jawny Lublin, materiały trafiły do Lubelskiego Urzędu Wojewódzkiego 19 października i zostały skierowane do analizy prawnej.

Wojewoda ma 30 dni od otrzymania uchwały na zbadanie jej zgodności z prawem. Jeżeli stwierdzi istotne naruszenie przepisów, może orzec o jej nieważności. Na tym etapie nie ma jeszcze rozstrzygnięcia w tej sprawie.

W tle pozostają również wyniki kontroli przeprowadzonej w muzeum w maju i czerwcu br. Działalność placówki oceniona została negatywnie w czterech z siedmiu badanych obszarów. Kontrolerzy sformułowali łącznie 38 zaleceń. Ministerstwo zwracało uwagę m.in. na zmiany organizacyjne wprowadzone w muzeum, w tym likwidację stanowisk kierowników oddziałów oraz połączenie części obowiązków związanych z inwentaryzacją i konserwacją zbiorów.

Sławomir Bąk odnosił się do ustaleń kontroli, wskazując, że obejmowała ona również okres działalności jego poprzedników, a zalecenia miały służyć poprawie funkcjonowania instytucji.

Agnieszka Gołębiowska

WSP

eprasa.pl 82ed8c17b1

Najlepsi rolnicy w naszym regionie nagrodzeni



Laureaci wszystkich kategorii na pamiątkowej fotografii

fot. Urząd Marszałkowski Województwa Lubelskiego



Laureaci konkursu „Ekolubelskie”

fot. Urząd Marszałkowski Województwa Lubelskiego



Laureaci w Kategorii Producent przetwórca

fot. Urząd Marszałkowski Województwa Lubelskiego



Laureaci w kategorii Ogrodnictwo i sadownictwo

fot. Urząd Marszałkowski Województwa Lubelskiego



Laureaci w kategorii Produkcja zwierzęca

fot. Urząd Marszałkowski Województwa Lubelskiego



Laureaci w kategorii Produkcja roślinna w tym chmielarstwo

fot. Urząd Marszałkowski Województwa Lubelskiego

Liderzy w produkcji roślinnej, zwierzęcej, ogrodnicy, producenci i przetwórcy oraz gospodarstwa ekologiczne. W tych kategoriach 29 października wręczone zostały nagrody marszałka województwa lubelskiego.

Już po raz siódmy

Konkurs „Rolnik z Lubelskiego”, który odbywa się już po raz siódmy, skierowany jest do rolników zajmujących się uprawą roślin i chowem zwierząt, którzy osiągają wyróżniające się wskaźniki produkcji, wdrażają innowacyjne rozwiązania i umiejętnie korzystają z funduszy unijnych.

Składa się on z czterech kategorii konkursowych:

produkcja zwierzęca, produkcja roślinna, w tym chmielarstwo, ogrodnictwo i sadownictwo, producent-przetwórca. Celem plebiscytu jest promowanie nowoczesnego rolnictwa, aktywności społecznej i dobrych praktyk na obszarach wiejskich województwa lubelskiego.

Duży nacisk stawiany jest również na zdolność kreowania pozytywnego wizerunku rolnictwa i lubelskiej wsi.

Lubelskie stoi rolnictwem

Nagrody laureatom wręczył wicemarszałek Marek Wojciechowski, członek zarządu Marcin Szewczak oraz dyrektorka Departamentu Rolnictwa i Rozwoju Obszarów Wiejskich Ewa Szałachwiej.

- W województwie lubelskim użytki rolne zajmują około 70 proc. powierzchni regionu, dlatego rolnictwo odgrywa w nim tak istotną rolę. Szczególnie wspieramy rozwój rolnictwa ekologicznego, produkcję certyfikowanej żywności, najwyższej jakości.

Nasi rolnicy konsekwentnie rozwijają swoje gospodarstwa, stawiając na jakość, która pozwala im skutecznie konkurować nie tylko na rynku krajowym, ale również za granicą. Dziś chcemy docenić ich codzienny trud i zaangażowanie za ciężką pracę na rzecz naszego regionu.

Jednocześnie inwestujemy w rozwój infrastruktury na obszarach wiejskich, aby wspierać rolników w ich codziennej działalności. Zależy nam, aby lubelska wieś się rozwijała, a jej potencjał był coraz lepiej wykorzystywany – mówił wicemarszałek Marek Wojciechowski.

Oto lista nagrodzonych:

Kategoria Producent przetwórca:
I Miejsce: Dawid Palus (Marysin)
II Miejsce: Robert Jankowski (Ludwinów)
III Miejsce: Marta i Józef Rybińscy (Szlatyn)
Wyróżnienia: Tomasz Chlebek, Paweł Gronowski, Paweł Wybraniec, Henryk Wronowski, Kamil Psiuk

Kategoria Ogrodnictwo i sadownictwo:
I Miejsce: Nasza Szkółka (Majdan Brzezicki)
II Miejsce: Mateusz Gajos (Zezulin Niższy)
III Miejsce: Wioletta Hymos (Ksawerówka)
Wyróżnienia: Iwona Czupryn, Wojciech Wójcik

Kategoria Produkcja zwierzęca:
I Miejsce: Grzegorz Szurek (Kocia Góra)
II Miejsce: Tomasz Gągoł (gm. Mełgiew)
III Miejsce: Andrzej Kanclerz (gm. Piaski)

Kategoria Produkcja roślinna w tym chmielarstwo:
I Miejsce: Karolina Pyda (Moszna Kolonia)
II Miejsce: Adam Kurlak (gm. Ludwin)
III Miejsce: Paweł Bujanowski (Liśnik Duży)
Wyróżnienia: Kamil Chruściel, Janusz Grzegorczyk, Piotr Szymański, Krzysztof Mazurek, Katarzyna Szabała

Konkurs „Ekolubelskie”

Również jest organizowany po raz siódmy. Celem tego plebiscytu jest podtrzymywanie kultury obszarów wiejskich, nauki w dziedzinie rolnictwa oraz działanie w kierunku kreowania pozytywnego wizerunku rolnictwa ekologicznego i lubelskiej wsi.

I Miejsce: Henryk Wronowski (Brzostówka)
II Miejsce: Winnica Tomani (Kłoczew)
III Miejsce: Arkadiusz Pożarowszczyk (Sułoszyn)
Wyróżnienia: Robert Jankowski, BIO-FRUIT Kamil Psiuk, Konrad Kuczyński

Krzysztof Janisławski

WSP

eprasa.pl 82ed8c17b1

Mieszkańcy gminy Kazimierz Dolny stracili po 1 000 zł

Dwa kolejne przypadki oszustw internetowych odnotowali puławscy policjanci. W jednym oszust wykorzystał kod BLIK, w drugim nieuczciwy sprzedawca nie wywiązał się z zamówienia.

Do pierwszego oszustwa doszło podczas próby sprzedaży telewizora przez internet. 20-letnia mieszkanka gminy Kazimierz Dolny wystawiła urządzenie na jednej z platform sprzedażowych. Wkrótce skontaktowała się z nią osoba zainteresowana zakupem, która poprosiła o adres e-mail, aby przesłać link potwierdzający płatność.

Następnie rzekoma kupująca przekonywała kobietę, że musi autoryzować transakcję, prosząc ją o podanie kodu BLIK. 20-latka zastosowała się do instrukcji i przekazała kod. W rezultacie straciła 1 tys. zł. Dopiero po wykonaniu transakcji zorientowała się, że została oszukana.

Kolejną ofiarą internetowego oszustwa padł 61-letni mieszkaniec tej samej gminy. Mężczyzna zamówił przez internet komplet opon wraz z usługą mobilnego montażu. Za zamówienie zapłacił niespełna 1 tys. zł, a ze sprzedawcą uzgodnił termin realizacji usługi. Niestety, montaż się nie odbył, a kontakt ze sprzedającym nagle się urwał.

Marta Pietroń

Radzyń Podlaski: Kijem bejsbolowym rozbił dwie osobówki. Wandal z zarzutami



Właściciele oszacowali straty na łączną kwotę 2 500 złotych

Za uszkodzenie dwóch samochodów osobowych odpowie zatrzymany 36-latek. Będąc pod działaniem alkoholu, kijem bejsbolowym rozbił reflektory oraz zniszczył karoserię.

Do zdarzenia doszło we wtorek (27 października) na jeden z ulic w Radzyniu Podlaskim.

- Oficer dyżurny radzyńskiej komendy otrzymał zgłoszenie, z którego wynikało, że agresywny mężczyzna przy pomocy kija bejsbolowego niszczy zaparkowane samochody marki Audi 80 oraz Peugeot 307. Uszkodzeniu uległa karoseria, powybijane zostały również reflektory. Właściciele aut wycenili straty na kwotę 2 500 złotych - informuje komisarz Piotr Mucha z KPP w Radzyniu Podlaskim.

Mundurowi zatrzymali wandala, którym okazał się 36-letni mieszkaniec Radzynia Podlaskiego. W chwili zatrzymania był pod działaniem alkoholu.

Usłyszał zarzuty zniszczenia mienia. Za to przestępstwo grozi mu kara do 5 lat pozbawienia wolności. Na poczet przyszłej kary mundurowi zabezpieczyli od 36-latka pieniądze w kwocie równowartości dokonanych zniszczeń.

Joanna Niećko

WSP

Witamy na świecie

Dzieci urodzone w szpitalu w lubartowie



Wiktoria Praczyk, Parczew
ur. 29 października, g. 12.32;
3070 g, 54 cm
rodzice: Ewa, Jakub
rodzeństwo: Alicja, Izabela



Zuzanna Olesiejuk, Parczew
ur. 23 października, g. 0.47;
3440 g, 55 cm
rodzice: Aleksandra, Grzegorz



Aniela Marzęta, Wincentów
ur. 25 października, g. 19.50;
3030 g, 52 cm
rodzice: Sylwia, Norbert
rodzeństwo: Łucja



Alicja Szczęsna, Ciotcza
ur. 27 października, g. 18.08;
3600 g, 56 cm
rodzice: Dominika, Radosław



Aniela, Chełm,
ur. 28 października, g. 17.23;
3210 g, 52 cm
rodzice: Klaudia, Kamil



Sebastian Cieniuch z tatą, Luszawa
ur. 28 października, g. 15.07;
3660 g, 57 cm
rodzice: Monika, Artur
rodzeństwo: Jakub, Maja

Turystyczne wyróżnienia dla regionu

Zamek w Janowcu na podium, Święto Rybaka też nagrodzone

Zamek w Janowcu zajął drugie miejsce, a Święto Rybaka organizowane w Zajeździe Rybackim Pustelnia w Opolu Lubelskim - trzecie w konkursie „Najlepszy Produkt Turystyczny Województwa Lubelskiego 2026". Wyniki ogłoszono podczas XVI Lubelskiej Gali Turystyki w Janowie Lubelskim. Dla zamku to szczególne wyróżnienie, ponieważ w tym roku przypada 500-lecie jego historii.

W tegorocznej edycji konkursu pierwsze miejsce zdobył Festiwal XX-lecia międzywojennego Retro Fest w Chełmie. Na drugim stopniu podium znalazło się Muzeum Zamek w Janowcu, a trzecie miejsce przypadło Świętu Rybaka organizowanemu w Zajeździe Rybackim Pustelnia w Opolu Lubelskim. Wyniki są powodem do zadowolenia także dla powiatu opolskiego, ponieważ doceniono zarówno zabytkową atrakcję turystyczną, jak i wydarzenie związane z lokalną ofertą kulinarną i rekreacyjną.

Konkurs „Najlepszy Produkt Turystyczny Województwa Lubelskiego" organizuje Lubelska Regionalna Organizacja Turystyczna we współpracy z Polską Organizacją Turystyczną. Jego celem jest wyróżnianie miejsc, obiektów, szlaków, wydarzeń i ofert turystycznych, które przyciągają odwiedzających, wyróżniają się na tle innych propozycji i promują region. Laureaci zyskują prestiż oraz szansę na dodatkową promocję, a także udział w ogólnopolskim etapie rywalizacji o Certyfikat Polskiej Organizacji Turystycznej.

Pięć wieków historii nad Wisłą

Zamek w Janowcu należy do najbardziej charakterystycznych zabytków zachodniej części województwa lubelskiego. Wznosi się na wysokiej skarpie nad Wisłą, naprzeciwko Kazimierza Dolnego. Położenie, rozległe mury i malownicze otoczenie sprawiają, że jest nie tylko cennym zabytkiem architektury, lecz także jednym z ważnych punktów turystycznych regionu.

Budowę warowni rozpoczęto na początku XVI wieku z inicjatywy Mikołaja Firleja, hetmana wielkiego koronnego. Za symboliczną datę początku historii zamku przyjmuje się 1526 rok. Przez kolejne stulecia obiekt był rozbudowywany, a jego losy wiązały się z kilkoma wpływowymi rodami: Firlejami, Tarłami i Lubomirskimi. Przy pracach nad rezydencją uczestniczyli znani architekci i artyści, wśród nich Santi Gucci, Giovanni Battista Falconi i Tylman z Gameren.

Janowiecka warownia wyróżnia się formą zamku bastejowego, łączącego funkcje obronne z rezydencjonalnymi. Jej układ obejmował m.in. basteje, wieże mieszkalno-obronne i mury z otworami strzelniczymi. Zamek miał służyć nie tylko swoim właścicielom, ale również zapewniać schronienie mieszkańcom okolicznych dóbr w razie zagrożenia.

Od początku XIX wieku opuszczona budowla stopniowo popadała w ruinę. W 1975 roku przeszła na własność Muzeum w Kazimierzu Dolnym. Od 2025 roku działa jako odrębna instytucja kultury – Muzeum Zamek w Janowcu. Jednym z odrestaurowanych fragmentów jest Dom Północny, dobudowany w pierwszej połowie XVII wieku do istniejącego wcześniej muru obronnego.

Święto Rybaka docenione w konkursie

Trzecie miejsce w wojewódzkim konkursie zajęło Święto Rybaka organizowane w Zajeździe Rybackim Pustelnia w Opolu Lubelskim. Wyróżnienie pokazuje, że ofertę turystyczną regionu tworzą nie tylko zabytki i miejsca o wielowiekowej historii, ale również wydarzenia odwołujące się do lokalnych tradycji, kuchni i sposobów spędzania wolnego czasu. Święto Rybaka łączy tematykę rybacką z promocją regionalnych smaków i zachęca do odwiedzenia okolic Opola Lubelskiego. Takie inicjatywy mogą przyciągać gości spoza regionu, a jednocześnie budować rozpoznawalność lokalnych atrakcji i przedsiębiorców związanych z turystyką oraz gastronomią.

Jubileusz i promocja regionu

Drugie miejsce w wojewódzkim konkursie to wyróżnienie dla obiektu, który łączy dziedzictwo historyczne z ofertą dla współczesnych turystów. Rok jubileuszowy jest okazją do przypominania dziejów zamku i jego znaczenia dla historii regionu. Obchody 500-lecia rozpoczęły się w czerwcu uroczystością otwierającą Rok Jubileuszowy. W programie znalazły się również wydarzenia przybliżające życie w dawnych wiekach, m.in. pokazy walk rycerskich, prezentacje dawnego uzbrojenia, tańce dworskie i warsztaty tradycyjnych rzemiosł.

Agnieszka Gołębiowska

eprasa.pl 82ed8c17b1

Lubelska nekropolia i jej tajemnice

Początek listopada to dla Polaków czas odwiedzania grobów swoich bliskich. W tym czasie przypominamy sobie również o ważnych postaciach z naszych dziejów i ich grobach. W Lublinie takim miejscem jest przede wszystkim kompleks nekropolii przy ulicach Lipowej i Białej.



fot. Kamil Dąbski

Symboliczna Mogiła Katyńska. Znajduje się na wojskowej części cmentarza, zwanej cmentarzem przy ul. Białej. Powstała w roku 1993 po latach starań ze strony rodzin katyńskich. Upamiętnia 281 ofiar Katynia, które pochodziły z Lublina i jego okolic lub były związane z tymi terenami. Początkowo na tablicach znajdowały się nazwiska 260 ofiar, ale z biegiem lat ich liczba wzrosła ona do 281. Jest miejscem corocznych obchodów rocznicy Zbrodni Katyńskiej



fot. Kamil Dąbski

Piotr Ściegienny. Jego postać została unieśmiertelniona w pieśni „Żeby Polska była Polską". Był księdzem rzymskokatolickim oraz działaczem niepodległościowym w czasach zaborów o poglądach socjalistycznych. Był proboszczem w parafiach położonych na południu Lubelszczyzny, gdzie agitował przeciwko władzy zaborców. Za swoją działalność na rzecz niepodległości został zesłany na Syberię. Został nawet skazany na śmierć, ale ostatecznie wyrok zamieniono na zesłanie. Pod koniec życia zdołał uzyskać zgodę na powrót do Lublina oraz odzyskać godność kapłańską. Był kapelanem w lubelskim Szpitalu Bonifratrów, gdzie zmarł i pochowany został przy ul. Lipowej

Cmentarz przy ulicy Lipowej w Lublinie powstał pod koniec istnienia Pierwszej Rzeczpospolitej, a dokładnie w roku 1795, czyli zaledwie rok przed III i ostatecznym rozbiorem Polski. Jego utworzenie bezpośrednio wiązało się z polityką zaborców. Był to pierwszy duży cmentarz przeznaczony na pochówki mieszkańców Lublina. Wcześniej ludzie chowani byli na małych przykościelnych cmentarzykach lub w kryptach pod kościołami.

W roku 1794 Lublin znalazł się pod okupacją austriacką, a rok później oficjalnie przejęli oni Lublin w swoje ręce. Władze okupacyjne wydały zarządzenie o zbudowaniu cmentarza poza gęsto zabudowanym obszarem miasta ze względów sanitarnych. Jednocześnie zabronili chowania zmarłych na przykościelnych cmentarzykach.

Nekropolia przy ul. Lipowej powstała na gruntach należących do klasztoru Sióstr Brygidek mających swój klasztor na Rurach. Początkowo chowano tu tylko szczątki przenoszone z cmentarzyków śródmiejskich, ale od roku 1811 zaczęły się nowe pochówki przy Lipowej. Cmentarz obsadzony był lipami, stąd wzięła się nazwa jego oraz pobliskiej ulicy.

Główna nekropolia miasta

W trakcie XIX wieku cmentarz rozrósł się, a jednocześnie podzielił na nekropolie poszczególnych wyznań chrześcijańskich. Początkowo istniał tylko cmentarz rzymskokatolicki, ale w roku 1825 założono część ewangelicko-augsburską, a około 1840 r. część grecko-unicką, którą dziś znamy pod nazwą cmentarza prawosławnego.

Co ciekawe, część wojskowa pojawiła się znowu na mocy decyzji Austriaków, jednak w zupełnie innych czasach. Doszło do tego w roku 1915, kiedy trwała I wojna światowa. Lublin, który przez ponad 100 lat znajdował się w rękach Rosji, znalazł się ponownie pod okupacją austriacką. Wojska austriackie zaczęły chować na części cmentarza rzymskokatolickiego swoich żołnierzy. Po wojnie ta część stała się oficjalnie cmentarzem wojskowym znanym obecnie jako cmentarz wojskowo-komunalny przy ul. Białej.

W ten oto sposób powstała rozległa nekropolia, wewnętrznie podzielona na cztery cmentarze, razem tworzące wielki kompleks. Na terenie cmentarz powstały również trzy kaplice – rzymskokatolicka, prawosławna oraz ta zlokalizowana na cmentarzu wojskowo-komunalnym.

Miasto się zbliża

Zgodnie z początkowym założeniem cmentarz przy ul. Lipowej miał znajdować się na obrzeżach miasta. Jednak z biegiem lat zabudowa miejska coraz bardziej zbliżała się do tego miejsca i już w okresie międzywojennym nekropolia stała się częścią miasta. Przez cały XIX wiek i na początku XX w. stopniowo powiększano cmentarz, dokupując sąsiednie grunty. Jednak już w połowie XX wieku nie było możliwości powiększania nekropolii.

Obecnie cmentarz jest wypełniony grobami i nie ma możliwości jego dalszego poszerzania, gdyż miasto otacza go ze wszystkich stron. Z tego powodu nowe pochówki mogą odbywać się tylko, gdy ciało zostanie kremowane. Co ciekawe, to właśnie na cmentarzu przy Lipowej powstało w roku 2025 pierwsze na Lubelszczyźnie kolumbarium.

Warto też wspomnieć o karcie historii z okresu II wojny światowej. W sąsiedztwie cmentarza istniał wtedy obóz pracy dla Żydów. Po latach, współcześnie, powstała tu galeria Plaza.



fot. Kamil Dąbski

Kazimierz Jaczewski. Chociaż urodził się w Wilkowie, to zarówno on, jak i jego rodzina, związani byli mocno z Lublinem. Stryjem Kazimierza był biskup lubelski Franciszek Jaczewski, co z pewnością wpłynęło na jego decyzję o zamieszkaniu w Lublinie. Kazimierz był lekarzem, działaczem społecznym i kulturalnym oraz bibliotekarzem. Pracował w wielu lubelskich szpitalach. Dzięki niemu w mieście powstał gabinet fizykoterapii, później gabinet rentgenoterapii, gdzie zainstalowano pierwszy w Lublinie aparat rentgenowski. Kierował osobiście oddziałem chorób skórnych i wenerycznych. Jego imieniem nazwana jest ulica



fot. Kamil Dąbski

Symboliczna Mogiła Wołyńska. Znajduje się w pobliżu Mogiły Katyńskiej na wojskowej części cmentarza przy ul. Białej. Przez wiele lat istniała w sposób nieformalny, stworzona przez członków rodzin ofiar Rzezi Wołyńskiej. Walka o nadanie temu miejscu oficjalnego charakteru trwała przez wiele lat. Ostatecznie w roku 2026 dzięki wsparciu finansowemu ze strony IPN mogiła została dokończona i uroczyście odsłonięta. Złożono w niej ziemię z Ostrówek i Woli Ostrowieckiej – polskich wsi, których mieszkańcy zostali wymordowani przez ukraińskich nacjonalistów

Zasłużeni nie tylko dla Lublina i Polski

Kompleks cmentarzy przy ul. Lipowej to ważne miejsce dla pamięci narodowej. Z biegiem stuleci pochowanych zostało tutaj wiele wybitnych postaci, zasłużonych zarówno dla miasta, jak i całej Polski. W części wojskowej pochowani są na przykład żołnierze polscy z okresu II wojny światowej, znajdują się tutaj także symboliczne mogiły wołyńska i katyńska, które upamiętniają wszystkie ofiary tych wielkich tragedii narodu polskiego.

W części prawosławnej znaleźć można mogiły żołnierzy ukraińskich, którzy w roku 1920 walczyli u boku Polaków przeciwko bolszewikom. Obok nich spoczywają również Kozacy dońscy, którzy również walczyli po polskiej stronie w tej samej wojnie.

Nie brakuje osób zasłużonych dla miasta. Wśród nich znajdziemy takie nazwiska jak: August Vetter, Emil Plage, Idzi Radziszewski. W ostatnich latach dołączył do nich legendarny muzyk Budki Suflera Romuald Lipko. Na cmentarzu spoczywa również Jan Mincel – pierwowzór jednej z postaci w kultowej „Lalce" Bolesława Prusa.

To miejsce to więcej niż cmentarz, to pomnik historii miasta i całej Polski.

Kamil Dąbski



fot. Kamil Dąbski

August Vetter. Był synem Karola Vettera, który pochodził ze spolonizowanej niemieckiej rodziny i przybył do Lublina z poznańskiego. August wraz z bratem Juliuszem urodzili się już w Lublinie. Po ojcu przejęli browar oraz destylarnię wódek. August rozwijał imperium przemysłowe (w tym dzisiejszy browar Perła), był też filantropem. Dzięki niemu powstała w Lublinie szkoła handlowa, znana dzisiaj jako Zespół Szkół Ekonomicznych A. i J. Vetterów. Dzięki jego wysiłkom władze rosyjskie zezwoliły na naukę w szkole w języku polskim. Pochowany został na ewangelicko-augsburskiej części cmentarza

WSP

eprasa.pl 82ed8c17b1



fot. Kamil Dąbski

Władysław Kunicki. Był działaczem samorządowym, nauczycielem oraz członkiem Polskiej Partii Socjalistycznej. Za swoją działalność spędził trzy lata na zesłaniu na Syberii. Od 1907 roku zatrudniony jako nauczyciel matematyki w prywatnej żeńskiej szkole handlowej Apolonii Serebeckiej-Latosińskiej. Był właścicielem prywatnego gimnazjum w Lublinie. W listopadzie 1918 roku Kunicki został komisarzem ludowym miasta Lublina z ramienia rządu Ignacego Daszyńskiego. Później był m.in. członkiem Rady Miejskiej. Zmarł w czasie II wojny światowej w 1941 roku



fot. Kamil Dąbski

Romuald Lipko. Kompozytor, autor tekstów i multiinstrumentalista urodzony w Lublinie w 1950 roku. Zasłynął jako wieloletni członek legendarnego lubelskiego zespołu Budka Suflera. Był autorem muzyki większości słynnych utworów tego zespołu. Chociaż mieszkał na co dzień w Kazimierzu Dolnym, co przez całe życie pozostawał związany z Lublinem. Zmarł w tym mieście 6 lutego 2020 roku i został pochowany na cmentarzu przy ul. Lipowej



fot. Kamil Dąbski

Emil Plage. Uroczony w Lublinie zasłynął jako przemysłowiec i współtwórca fabryki produkującej samoloty. „Zakłady Mechaniczne E. Plage i T. Laśkiewicza" początkowo tworzyły kotły, jednak od roku 1920, jako pierwsza fabryka w odrodzonej Polsce, rozpoczęły tworzenie maszyn latających dla polskiego wojska oraz na rynek prywatny. Produkowali serię samolotów o nazwie „Lublin", a także autobus jeżdżące między innymi po Lublinie. Sam Emil Plage nie doczekał jednak złotego wieku swojej fabryki, zmarł w 1909 roku i pochowany został na ewangelicko-augsburskiej części cmentarza

WSP



fot. Kamil Dąbski

Idzi Radziszewski. Był polskim księdzem katolickim oraz filozofem religii. Żyjąc w carskiej Rosji, starał się walczyć o pozycję Kościoła w tym nieprzyjaznym środowisku. Był rektorem Cesarskiej Rzymskokatolickiej Akademii Duchownej w Petersburgu. Pod koniec zaborów rozpoczął formowanie przyszłego Katolickiego Uniwersytetu Lubelskiego. Po jego formalnym powstaniu w lipcu 1918 roku został jego pierwszym rektorem



fot. Kamil Dąbski

Jan Mincel, a właściwie Johann Minzel, to lubelski kupiec o niemieckich korzeniach, silnie spolonizowany. Żył w Lublinie w XIX stuleciu. Jego syn uczestniczył w powstaniu styczniowym, za co został zesłany na Syberię. Mincel był właścicielem kamienicy przy Krakowskim Przedmieściu 6, gdzie mieszkał i miał swój sklep z towarami kolonialnymi oraz galanterią. W tym samym czasie w Lublinie mieszkał Bolesław Prus, który uwiecznił go w swojej legendarnej „Lalce" jako Jana Mincla. Został pochowany w rzymskokatolickiej części cmentarza



fot. Kamil Dąbski

Hieronim Łopaciński. Ten wybitny etnograf i językoznawca nie pochodził z Lublina, lecz przybył tu zafascynowany gwarą, obrzędami ludowymi oraz historią stolicy Lubelszczyzny. Przyczynił się do utworzenia Muzeum Ludowego i Biblioteki Publicznej w Lublinie, która obecnie nosi jego imię. Gromadził pamiątki historyczne związane z Lublinem od XVII do XIX wieku. Zmarł wskutek wypadku drogowego. Pochowany został w Lublinie, którym tak się fascynował

Modelowe miasto

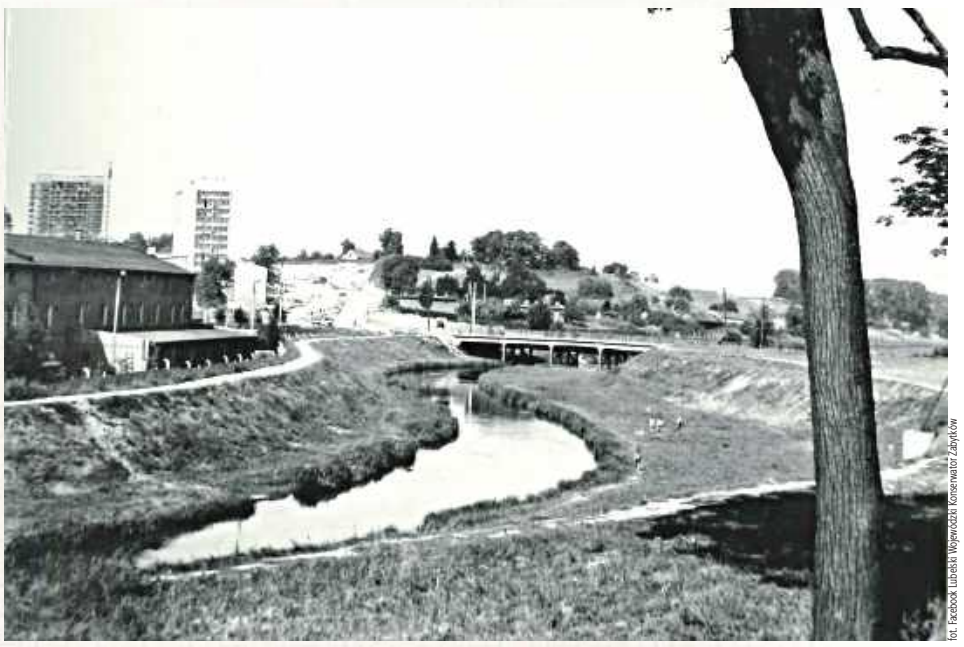

fot. Facebook Lubelski Wojewódzki Konserwator Zabytków

Lublin, Bystrzyca z widokiem na wzgórze d. Folwarku Ponikwoda, 1971 - 1972

W II RP planowano tu niezwykłe osiedle mieszkaniowe. Miało powstać miasto -ogród.

Początki dzisiejszej Ponikwody, czyli dzielnicy Lublina, sięgają XV wieku. Nazwa osady ma niejednoznaczne pochodzenie, ale z pewnością wiąże się z wodą. Zdaniem językoznawców w dawnej polszczyźnie „ponikami" nazywano strumyki, czy też cieki wodne płynące częściowo na powierzchni, częściowo pod ziemią. Nazwa może więc odnosić się do wody spływającej tędy w dół, w kierunku miasta, gdyż Ponikwoda położona jest na wyżynie.

W czasach panowania w Polsce dynastii Jagiellonów starosta lubelski Jan Szczekocki z Wojciechowa kupił w 1453 roku od szlachcica o imieniu Bogusz wieś noszącą nazwę Ponikwoda, która to w źródłach pisanych notowana była już od 1426 roku. Kolejni właściciele wsi, która stała się folwarkiem, byli również związani z Lublinem.

Przekazy historyczne podają, że w 1470 roku Ponikwodę od kanonika sandomierskiego Zbigniewa odkupił obywatel miasta Lublina Maciej Szklarz. Jego spadkobiercy odsprzedali folwark radzie miasta, a Ponikwoda stała się folwarkiem miejskim, czyli należącym do władz miasta.

Spokojne przedmieście z dworkiem

O kolejnych stuleciach w dziejach Ponikwody wiadomo mniej, a konkretnie informacje powracają w czasach, kiedy Polski nie było na mapach świata, a więc w wieku XIX. Wówczas to folwark znowu był własnością prywatną. Wieczystą dzierżawę Ponikwody posiadał niejaki Michałowski, który to wybudował murowane budynki folwarczne. W ich sąsiedztwie stał starszy od nich drewniany dworek szlachecki wybudowany przez któregoś z poprzednich właścicieli.

W roku 1887 o historii i pochodzeniu nazwy Ponikwody pisał na łamach „Gazety Lubelskiej" redaktor Wereżyński. Ten tekst z gazety sprzed ponad 120 lat przybliża ówczesną sytuację folwarku. Należał on wtedy do Aleksandra Johne, który nie był dzierżawcą, lecz pełnoprawnym właścicielem majątku. Tekst wskazuje także, że Ponikwoda w tamtym czasie traktowana już była jako część Lublina. Była to niecodzienna sytuacja, gdyż z jednej strony folwark był prywatnym majątkiem dworskim, a z drugiej podlegał jurysdykcji miejskiej i płacił podatki do kasy miasta.

Droga ku urbanizacji

Ponikwoda stała się częścią Lublina w ramach naturalnego procesu trwającego latami, trudno o wskazanie dokładnej, przełomowej daty. W każdym razie na początku XX wieku traktowana była już jako dzielnica miasta.

W okresie niepodległej II Rzeczpospolitej pojawiły się konkretne plany przekształcenia dawnego szlacheckiego folwarku w dzielnicę mieszkaniową o charakterze willowym. Była to część planu zagospodarowania przestrzennego lubelskich przedmieść. W roku 1930 pochodzący z Lublina architekt Jerzy Stadnicki stworzył plan urbanistyczny dla Ponikwody. Zakładał on zbudowanie swoistego miasta-ogrodu.

Stadnicki podzielił ziemię na Ponikwodzie na parcele budowlane, przeznaczone pod niską zabudowę willową. Zgodnie z tym planem dzielnica miała stać się spokojnym miejscem pełnym niskich domów zatopionych w zieleni. Plany te nie zostały zrealizowane w pierwotnej firmie z powodu wybuchu wojny.

Zwykli bohaterowie

W czasie niemieckiej okupacji w latach 1939-1944 Ponikwoda pozostawała słabo zabudowanym, rolniczym przedmieściem. Właśnie tutaj mieszkała rodzina Szyszkowskich. Składała się z małżeństwa Walerii i Antoniego wraz z trójką ich dzieci. Na Ponikwodzie prowadzili gospodarstwo rolne. W czasie wojny w swoim domu udzielali schronienia szóstce dzieci swoich kuzynów. Mimo tak dużej liczby domowników w trudnych czasach okupacji małżonkowie Szyszkowscy podjęli się ogromnego ryzyka, ukrywając u siebie znajomego lubelskiego Żyda Chaima Kawę.

Przebywał on u polskiej rodziny od marca 1942 do marca 1944 roku. Ostatnie miesiące przed wyzwoleniem w lipcu 1944 roku Kawa ukrywał się w pobliskim lesie, gdyż zagrożenie dla rodziny Szyszkowskich było zbyt wysokie. W tym okresie do lasu jedzenie nosiła mu 16-letnia Marianna Szyszkowska, którą rodzice wtajemniczyli w rodzinną tajemnicę.

Chaim przeżył wojnę i wyemigrował do Izraela. W roku 2007 Waleria i Antoni, a także Marianna ze swoim mężem Janem Cioczkiem zostali odznaczeni medalem „Sprawiedliwy wśród Narodów Świata".

Dzielnica willowa

Po zakończeniu wojny Ponikwoda rozwinęła się w kierunku wyznaczonym w latach 30., a więc dzielnicy willowej. Do dzisiaj nie zachowały się budynki z najdawniejszych czasów dzielnicy, czyli drewniany dworek oraz murowane budynki folwarczne. W tej spokojnej dzielnicy znajdują się również różne budynki użyteczności publicznej.

Kamil Dąbski

eprasa.pl 82ed8c17b1

PIŁKA NOŻNA – BETCLIC II LIGA

Górnik? Klasa! Znicz kompletnie zgaszony w Łęcznej

Ekipa trenera Jurija Szatałowa złapała wiatr w żagle. W fenomenalnej formie są Korbecki i Myszor, druga linia popisuje się kreatywnością, pewnie gra defensywa. A tego wszystkiego doświadczyli na własnej skórze piłkarze lidera ligi - Znicza Pruszków.

Absolutnym hitem 14. kolejki Betclic II Ligi było sobotnie starcie w Łęcznej trzeciego w tabeli Górnika z liderującym Zniczem Pruszków.

Zielono-czarni podchodzili do tego spotkania po wygranej w STS Pucharze Polski z ekstraklasowym GKS-em Katowice oraz po ligowym zwycięstwie 6:0 na wyjeździe z Lechią Zielona Góra.

Znicz co prawda ostatnio odpadł z STS Pucharu Polski, bo uległ pierwszoligowemu Ruchowi Chorzów, ale w lidze notował fenomenalną serię - przed meczem z Górnikiem zaliczył pięć wygranych z rzędu. Imponujący był bilans wyjazdowy Pruszkowian przed sobotnią potyczką w Łęcznej - pięć meczów, pięć zwycięstw.

Nie miało to jednak znaczenia w sobotę, bo to gospodarze wyglądali jak zdecydowany lider ligi.

Strzelanie „Górnicy" zaczęli już w 11. minucie. Po podaniu z głębi boiska do sytuacji sam na sam z bramkarzem gości doszedł świetnie dysponowany w tym meczu Bartłomiej Korbecki. Minął golkipera Znicza, a potem sprytnie posłał piłkę do siatki obok próbującego jeszcze ratować sytuację defensora rywali.

W 23. minucie było już 2:0, a na listę strzelców wpisał się Niewiarowski. Dostał prostopadłe podanie od Korbeckiego, zwiódł bramkarza Znicza i precyzyjnym strzałem podwyższył prowadzenie Górnika.

Po pierwszej połowie zielono-czarni powinni gromić lidera z Pruszkowa różnicą jeszcze kilku goli. Dość powiedzieć, że Łęczniania do przerwy oddali aż 13 strzałów na bramkę Znicza, z czego pięć celnych. Nawet te liczby nie oddają jednak obrazu spotkania - piłkarze trenera Jurija Szatałowa co chwilę z wielką swobodą budowali kolejne ataki, sunąc raz po raz w pole karne lidera. Brakowało im jednak skuteczności.

Tymczasem ekipa lidera wydawała się w Łęcznej bezradna. Goście nie potrafili skonstruować groźnych akcji, było u nich dużo niedokładności, nerwowości, często byli spóźnieni do wielu podań. Wyglądało to tak, jakby Górnik grał z przewagą jednego, a może nawet dwóch piłkarzy, choć przecież żadnych czerwonych kartek w tym spotkaniu nie było.

Zaraz po zmianie stron Znicz powinien jednak strzelić gola. Bartosz Mazurek dostał podanie na niemal pustą bramkę. Niemal, bo nie było w niej Adama Matyska, który wyszedł, próbując interweniować, ale byli tam dwaj obrońcy Łęcznian. I zawodnik Pruszkowian trafił w Pawła Jaroszyńskiego.

Goście jeszcze kilka razy zaatakowali, ale za każdym razem skutecznymi interwencjami popisywał się Matysek. Tymczasem po kilku zmianach „Górnicy" odzyskali rezon. Efektem tego były groźne akcje ofensywne. Jeden z takich ataków, w 76. minucie, zakończył się pięknym golem Grzegorza Rogali - obrońca Górnika trafił technicznym strzałem w okienko bramki Znicza z linii pola karnego.

Skończyło się na efektownym 3:0 dla gospodarzy.



fot. Screen z YouTube/Górnik Łęczna

Grzegorz Bonin, asystent trenera Górnika Łęczna

To było pewne i zasłużone zwycięstwo

- Cieszymy się z tego zwycięstwa, bo to był mocno gatunkowy mecz, jeśli chodzi o punkty. Przy naszej porażce ciężko byłoby tego Znicza dogonić. Fajnie weszliśmy w ten mecz. Rzeczy, które nakreśliliśmy sobie przed spotkaniem, dobrze szły. Wykorzystaliśmy to. Przeciwnik chciał nas domykać tak, jak go przeanalizowaliśmy. Do przerwy było tylko 2:0, a spokojnie można było ten mecz wcześniej zamknąć. Taką intensywność z piłką i bez piłki ciężko utrzymać przez 90 minut, dlatego pierwsze 15 minut drugiej połowy było trochę chaotyczne z naszej strony. Ogólnie mecz był jednak pod kontrolą. To było pewne i zasłużone zwycięstwo.

Górnik Łęczna - Znicz Pruszków
3:0 (2:0)

Bramki: Korbecki 11', Niewiarowski 23', Rogala 76'.
Górnik: Matysek - Rogala (83' Turek), Jaroszyński, Kobryń, Myszor, Tkacz, Walski, Quainoo (83' Stadnicki), Korbecki (73' Novotny), Niewiarowski (66' Ahmedov), Janaszek (66' Antkowiak).
Znicz: Napieraj - Zawistowski (76' Hołuj), Pawlik, Jach, Barnowski, Kosmalski (32' Karol, 76' Szafrański), Broniewski (46' Redliński), Okrhonchuk, Proczek, Mazurek (62' Bartoszewicz), Kazimierczak.
Żółte kartki: Korbecki, Walski, Tkacz - Zawistowski, Okrhonchuk.
Sędziował: Patryk Świerczek (Brzesko)

Dominik Smagała

BETCLIC II LIGA

WYNIKI 14. KOLEJKI
Tychy - Lechia 1:2
Górnik - Znicz 3:0
Hutnik - Rekord 3:2
Legia II - Resovia 2:1
Podhale - Świt 2:2
Sandecja - Olimpia 2:1
Stal - Sokół 1:2
Śląsk II - Zawisza 0:2
Chojniczanka - Avia (po zamknięciu wydania)

Drużyna	M.	Br.	Pkt.
1. Znicz Pruszków	14	27-15	32
2. GKS Tychy	14	20-9	27
3. Górnik Łęczna	14	31-15	26
4. Zawisza Bydgoszcz	14	26-20	22
5. Sandecja Nowy Sącz	14	21-17	22
6. Olimpia Grudziądz	14	18-20	22
7. Hutnik Kraków	14	23-20	21
8. Podhale Nowy Targ	14	24-22	21
9. Legia II Warszawa	14	28-24	19
10. Stal Stalowa Wola	14	23-26	19
11. Lechia Zielona Góra	14	22-25	19
12. Rekord Bielsko-Biała	14	19-17	18
13. Chojniczanka Chojnice	13	23-23	18
14. Avia Świdnik	13	16-20	17
15. Sokół Kleczew	14	18-28	15
16. Śląsk II Wrocław	14	22-30	10
17. Świt Szczecin	14	16-32	10
18. Resovia	14	9-23	6

NASTĘPNA KOLEJKA (6-8.11.)
Avia - Hutnik, Lechia - Stal, Rekord - Chojniczanka, Resovia - Górnik (6.11., g. 18), Sokół - Sandecja, Świt - Śląsk II, Zawisza - Tychy, Znicz - Podhale, Legia II - Olimpia

dsm

PIŁKA NOŻNA – STS PUCHAR POLSKI

Sensacja! Wyeliminowali ekstraklasowy GKS Katowice

Ależ pozytywnie zaskoczył swoich kibiców Górnik. Łęcznianie, na co dzień grający na trzecim poziomie rozgrywkowym, pokonali we wtorek faworyzowany ekstraklasowy GKS Katowice w 1/16 finału STS Pucharu Polski.

Choć zielono-czarnym dobrze idzie w lidze, choć ostatnio pokonali Lechię Zielona Góra 6:0 i choć w poprzedniej rundzie STS Pucharu Polski wyeliminowali pierwszoligową Stal Mielec, to i tak faworytem wtorkowego (27 października) meczu w Łęcznej byli goście - piłkarze GKS-u.

Wszak Katowiczanie to aktualnie ósmy zespół PKO BP Ekstraklasy, mający za sobą bardzo dobry poprzedni sezon, doświadczenie zebrane w eliminacjach europejskich pucharów i kilku zawodników o uznanej marce na krajowym podwórku.

W pierwszym składzie na to spotkanie trener Jurij Szatałow wystawił kilku piłkarzy, którzy zazwyczaj na murawę wchodzą z ławki, jak np. Kuba Wilk, Karol Turek, Dawid Tkacz czy Bekzod Ahmedov. Był też debiutant - zakontraktowany ostatnio Kacper Radkowski.



fot. Górnik Łęczna/Archiwum

Dawid Tkacz dał swoim golem "Górnikom" awans do 1/8 finału STS Pucharu Polski

O losach tej rywalizacji przesądził jeden gol, strzelony w niecodziennych okolicznościach. W 32. minucie do siatki trafił Dawid Tkacz. Piłkę podał mu... bramkarz GKS-u Katowice.

Maciej Kikolski próbował krótko rozegrać akcję ze swoimi obrońcami. Podał jednak wprost pod nogi Tkacza, który opanował piłkę, zwiódł próbującego jeszcze interweniować defensora przyjezdnych i bardzo precyzyjnym, technicznym strzałem pokonał bramkarza ekstraklasowicza.

Ekipa z Górnego Śląska nie była w stanie wyrównać, Łęcznianie zagrali na zero z tyłu. W efekcie Górnik pokonał, dosyć sensacyjnie, GKS 1:0 i awansował do 1/8 finału STS Pucharu Polski! Kolejnym rywalem Wisła Płock, również z najwyższej polskiej klasy rozgrywkowej.

Górnik Łęczna - GKS Katowice
1:0 (1:0)

Bramka: Tkacz 32'.
Górnik: Wilk - Myszor, Radkowski (38' Kobryń), Kruk, Turek, Rogala (69' Quainoo) - Janaszek (69' Niewiarowski), Walski, Tkacz (81' Deja), Ahmedov - Antkowiak (81' Korbecki).
GKS: Kikolski - Jirka (57' Galán), Olsen (57' Czerwiński), Jędrych, Klemenz, Wdowiak - Wędrychowski (57' Bartlewicz), Milewski, Wolski (75' Kowalczyk), Nowak - Szkurin (75' Kokosiński).
Żółte kartki: Myszor - Milewski.
Sędziował: Paweł Malec (Łódź).

dsm

PIŁKA NOŻNA – ORLEN EKSTRALIGA KOBIET

Piłkarki Górnika wróciły do wygrywania

Zawodniczki GKS-u odniosły w piątek pewne zwycięstwo, pokonując przed własną publicznością UKS SMS Łódź.

Mające za sobą ligową, domową porażkę z liderującym GKS-em Katowice oraz rozczarowujące odpadnięcie z Orlen Pucharu Polski z niżej notowaną Ślęzą Wrocław, „Górniczki" musiały podchodzić do piątkowego domowego meczu z UKS-em SMS Łódź podwójnie zmotywowane. Były przy tym zdecydowanymi faworytkami tej rywalizacji.

Podopieczne trenera Piotra Mazurkiewicza udowodniły na boisku, że potrafią grać jakościowy futbol. Do przerwy, a już właściwie po niespełna 20 minutach, było 2:0 po golach Weroniki Kaczor i Roksany Ratajczyk. Chwilę po zmianie stron wynik ustaliła Klaudia Lefeld. Łęczniank wygrały 3:0 i umocniły się na pozycji wicelidera Orlen Ekstraligi Kobiet.

Górnik Łęczna – UKS SMS Łódź
3:0 (2:0)

Bramki: Kaczor 17', Ratajczyk 19', Lefeld 51'.
Górnik: Piątek – Zarković, Kazanowska, Mesjasz, Grec, Maskiewicz, Kaczor, Ratajczyk (79' Raczyńska), Lefeld, Rędzia, Jędrzejewska (60' Sikora).
UKS SMS: Sowalska – Piróg, Kolis, Kroupa (70' Sobczak), Pągowska, Cuperova, Montgomery, Komar (80' Ushakevich), Fesinger (46' Wieczorek), Osajkowska, Filipczak (70' Urakova).
Sędziowała: Emilia Szymula (Warszawa).

WYNIKI 9. KOLEJKI
Górnik - Łódź 3:0
Kraków - Legionistki 0:0
Śląsk - Katowice 1:4
Gdańsk - Ślęza 2:2
Czarni - Pogoń 0:3
Rekord - Lech (przełożony)

DRUŻYNA	M.	BR.	PKT.
1. GKS Katowice	8	28-7	22
2. GKS Górnik Łęczna	8	21-6	19
3. Pogoń Szczecin	9	22-10	18
4. APLG Gdańsk	9	14-12	15
5. Czarni Sosnowiec	8	18-11	14
6. Legionistki Warszawa	9	16-20	11
7. UJ Kraków	9	10-15	11
8. Ślęza Wrocław	9	14-22	8
9. Rekord Bielsko-Biała	8	9-17	7
10. Lech/UAM Poznań	8	11-20	6
11. UKS SMS Łódź	8	5-15	6
12. Śląsk Wrocław	9	9-22	3

NASTĘPNA KOLEJKA (7-8.11.)
Łódź - Lech, Czarni - Rekord, Ślęza - Pogoń, Katowice - Gdańsk, Legionistki - Śląsk, Górnik - Kraków (8.11., g. 13)

dsm

WSP

eprasa.pl 82ed8c17b1

Cenne punkty pod Wawelem

Piłkarze lubelskiego Motoru przedłużyli passę bez porażki w PKO BP Ekstraklasie do pięciu meczów z rzędu. W 13. kolejce trwającego sezonu podopieczni trenera Mariusza Misiury pokonali na wyjeździe Cracovię Kraków.



fot. Motor Lublin

Żółto-biało-niebiescy są w ostatnich tygodniach na fali wznoszącej

Piątkowe spotkanie w stolicy Małopolski od początku było rozgrywane w szybkim tempie, a obie drużyny postawiły na ofensywną grę. Jako pierwszy do siatki mógł trafić Karol Czubak, ale znakomite uderzenie kapitana Motoru w świetnym stylu obronił były bramkarz żółto-biało-niebieskich, Sebastian Madejski. Po kwadransie gry to jednak gospodarze byli na prowadzeniu. Na listę strzelców wpisał się Ajdin Hasić, który w pięknym stylu zamknął dośrodkowanie w pole karne i strzałem od słupka pokonał Gaspera Tratnika.

120 sekund po golu na 1:0 golkiper Motoru uchronił swój zespół przed utratą drugiej bramki, zatrzymując strzał Martina Minczewa. Niedługo potem znów musiał powstrzymać uderzenie Hasicia. W ataku nie próżnowali także „Motorowcy". Jako pierwszy do siatki powinien trafić Fábio Ronaldo, który nie wykorzystał dogodnej sytuacji, dobijając „wyplute" przez Madejskiego uderzenie autorstwa Christophera Simona. Do wyrównania doprowadził jednak nie zawodnik przednich formacji, a Tin Plavotić. Chorwacki obrońca strzelił na 1:1 po tym, jak przytomnie odnalazł się w polu karnym po rzucie rożnym. Dla 29-latka była to pierwsza bramka dla lubelskiej drużyny w karierze.

Po wrzutce w pole karne Simona i świetnym zachowaniu Mbaye Jacquesa Ndiaye, który ściągnął na siebie rywala, ułatwiając zadanie koledze z zespołu, Motor po raz pierwszy w tym meczu objął prowadzenie, które utrzymał do przerwy. Warto jednak podkreślić, że w doliczonym czasie pierwszej połowy znów ratować przed utratą gola musiał gości dobrze dysponowany Tratnik.

Kwadrans po zmianie stron Cracovia była bliska trafienia na 2:2, ale Martin Minczew po mocnym uderzeniu ostemplował słupek bramki strzeżonej przez Tratnika. Później jeszcze słoweński golkiper kapitalną paradą powstrzymał strzał Hasicia. W dalszych fragmentach drugiej połowy na boisku było dużo walki, ale mniej ciekawych sytuacji w ofensywie. Ostatecznie trzy punkty pojechały do Lublina. – Ten miesiąc był dla nas fantastyczny. Cztery mecze i 10 punktów. Czujem naprawdę dumę z tego, jak punktujemy i jak gramy. Jesteśmy szczęśliwi i dumni. Chcemy zbudować drużynę, z której będą dumni kibice, zobaczymy, co nam to przyniesie na koniec – podsumował trener Mariusz Misiura.

„Motorowcy" zaliczyli szósty wyjazd w obecnej kampanii i zanotowali drugie zwycięstwo w delegacji. Ogółem mają na koncie pięć przegranych, cztery remisy i taką samą liczbę wygranych. W następnej serii spotkań żółto-biało-niebiescy podejmą Wisłę Płock. Do tej konfrontacji dojdzie w piątek, 6 listopada o godzinie 18.

Cracovia Kraków - Motor Lublin
1:2 (1:2)

Bramki: Ajdin Hasić 13 – Tin Plavotić 23, Rony Lopes 40
Motor: Tratnik – Santos (77 Lukoszek), Bereszyński (77 Bartoš) Plavotić, Luberecki, Bourhane (70 Tall), Simon, Lopes (85 Łęgowski), Ndiaye, Ronaldo (77 Aiko), Czubak

Karol Kurzępa

Byli bezbłędni pomimo osłabionego składu

Siatkarze Bogdanki LUK Lublin kroczą zwycięską ścieżką na starcie sezonu 2026/27. W 3. kolejce Tauron ligi wicemistrzowie Polski znów nie dali szans swoim rywalom.



fot. Bogdanka LUK Lublin

Żółto-czarni znakomicie weszli w sezon

Gospodarze byli faworytami sobotniej potyczki z GKS Katowice, ale zespół ze Śląska potrafił już sprawić dużą niespodziankę w nowym sezonie. Na inaugurację rozgrywek „GieKSa" pokonała u siebie Aluron CMC Wartę Zawiercie 3:0, pokazując, że jest beniaminkiem Tauron ligi tylko z nazwy. Przed spadkiem i roczną banicją na poziomie pierwszoligowym, Katowiczanie występowali bowiem w najwyższej klasie rozgrywkowej przez dziewięć kolejnych kampanii.

W pierwszym secie przyjezdni nie byli jednak w stanie nawiązać równorzędnej walki ze świetnie dysponowanym zespołem z Lublina. Efekt? Wygrana Lublinian różnicą siedmiu punktów. W następnej odsłonie żółto-czarni triumfowali natomiast ośmioma oczkami, a w trzeciej przypieczętowali zasłużone zwycięstwo. Co ważne, wywalczyli je bez odpoczywającego Wilfredo Leona, czyli największej gwiazdy lubelskiej drużyny. Nawet na chwilę na parkiecie nie pojawił się ponadto Mateusz Malinowski. MVP meczu został Kewin Sasak, który zanotował 14 punktów. Reprezentant Polski od początku bieżącej kampanii pokazuje, że jest w wysokiej formie i uporał się z problemami ze zdrowiem, które nękały go w zeszłym sezonie.

Bogdanka LUK wygrała czwarte spotkanie w rozgrywkach, wliczając AL-KO Superpuchar Polski. Warto podkreślić fakt, że podopieczni trenera Stephane'a Antigi nie stracili w tych starciach żadnego seta. Następny mecz czeka żółto-czarnych już w najbliższą środę, 4 listopada. Lublinianie zmierzą się wówczas w hali Globus z PGE GiEK Skrą Bełchatów. Początek tej konfrontacji zaplanowano na godzinę 20:30.

Bogdanka LUK Lublin - GKS Katowice
3:0
(25:18, 25:17, 25:21)

Lublin: Gueye 5, Komenda, Sawicki 10, Grozdanow 12, Takahashi 11, Sasak 14, Ogawa (libero) oraz Gyimah 2 i Prokopczuk

Karol Kurzępa

Przykra niespodzianka

Piłkarki ręczne PGE MKS-u El-Volt Lublin nie są już niepokonane w sezonie 2026/27 Lotto Superligi kobiet. W swoim szóstym meczu rozgrywek biało-zielone niespodziewanie uległy w domu KPR Gminy Kobierzyce.



fot. PGE MKS El-Volt Lublin

Szokujący wynik w hali Globus

To było spotkanie zespołów, które w bieżącej kampanii nie zaznały jeszcze smaku porażki. Faworytkami były jednak Lublinianki. W pierwszej połowie rywalizacja stała na dość wyrównanym poziomie, ale do przerwy lepsze o dwie bramki były przyjezdne. Ekipa z Dolnego Śląska prowadziła 15:13, prezentując lepszą skuteczność w ofensywie i dobrą organizację gry.

Po zmianie stron podopieczne trenera Herlandera Silvy jeszcze podkręciły tempo i były w stanie odskoczyć miejscowym na pięć trafień, finalnie utrzymując takie prowadzenie do końcowej syreny. W szeregach gości świetnie między słupkami spisywała się Viktoriia Saltaniuk, która broniła z 44-procentową skutecznością i otrzymała tytuł MVP. Najwięcej bramek rzuciła natomiast Anna Mączka. Z kolei wśród biało-zielonych najczęściej do siatki trafiała Sarah Paulsen. Wyróżnienie za swój występ otrzymała jednak Maria O'Mullony.

Drużyna trenera Pawła Tetelewskiego przegrała pierwszy ligowy mecz od 22 maja. Natomiast „Kobierki" pozostają niepokonane w trwającym sezonie. W następnej serii gier Lublinianki podejmą Krasoń MKS Piotrcovię w hali Globus. Do tej konfrontacji dojdzie już we wtorek, 3 listopada o godzinie 20:15.

PGE MKS El-Volt Lublin - KPR Gminy Kobierzyce
24:29 (13:15)

Lublin: Wdowiak, Smelcerz – O'Mullony 5, Andruszak 3, Rosiak 1, Monkielewicz 2, Domagalska 1, Radosavljević 2, Lopes 1, Pankowska 2, Paulsen 7, Przywara, Kowalik, Nocuń

Karol Kurzępa

Powstrzymały liderki tabeli

Koszykarki Lotto AZS UMCS Lublin poprawiły sobie nastroje po trzech porażkach z rzędu. W siódmej kolejce trwającego sezonu PGE Bakset Ligi Kobiet biało-zielone pokonały u siebie warszawską Polonię.

W hali MOSiR imienia Zdzisława Niedzieli spotykały się: zespół z kompletem ligowych zwycięstw na własnym parkiecie (AZS UMCS) oraz jedyna niepokonana ekipa w lidze po pięciu kolejkach. Gospodynie od początku prezentowały dobrą energię i choć miewały przestoje w grze, to po pierwszej kwarcie prowadziły różnicą trzech punktów. W drugiej odsłonie plan taktyczny akademiczek był realizowany jeszcze skuteczniej, dzięki czemu na dużą przerwę schodziły z zaliczką w postaci wyniku 43:34.

Przed zmianą stron biało-zielone traciły w obu kwartach po 17 oczek. Po wyjściu z szatni ich defensywa funkcjonowała na jeszcze wyższym poziomie. W trzeciej partii miejscowe pozwoliły Warszawiankom rzucić zaledwie osiem punktów. Dzięki temu przystępowały do ostatniej z ćwiartek z komfortowym rezultatem 58:42. I choć podczas czwartej odsłony stołeczna drużyna zniwelowała część strat, to mistrzynie Polski przypieczętowały zwycięstwo. Najskuteczniejsza na parkiecie była autorka 18 pkt - Shyanne Sellers, natomiast drugie double-double w obecnym sezonie zanotowała Catherine Reese, która zapisała na koncie po 12 punktów oraz zbiórek.

Już we wtorek podopieczne trenera Marka Lebiedzińskiego rozegrają kolejny mecz przed własną publicznością. Tym razem akademiczki podejmą w rozgrywkach Euroligi turecki zespół Emlak Konut. Poczatek konfrontacji z tym przeciwnikiem zaplanowano 3 listopada o godzinie 18:00.

Lotto AZS UMCS Lublin - SKK Polonia Warszawa
74:63
(20:17, 23:17, 15:8, 16:21)

Lublin: Sellers 18, Treffers 15, Reese 12, Tadić 12, Wojtala 7, Ignerska 6, Rembiszewska 4, Weber, Stępień

Karol Kurzępa

WSP

eprasa.pl 82ed8c17b1

XI Gminny Konkurs Recytatorski w Kłoczewie. Poznaliśmy laureatów



26 października w sali widowiskowej Gminnego Ośrodka Kultury w Kłoczewie odbył się XI Gminny Konkurs Recytatorski. Wydarzenie zostało zorganizowane przez Gminny Ośrodek Kultury oraz Gminną Bibliotekę Publiczną w Kłoczewie. W tegorocznej edycji udział wzięło 43 uczniów ze szkół z terenu gminy, którzy zaprezentowali swoje umiejętności recytatorskie w trzech kategoriach wiekowych.

Celem konkursu było kształtowanie kultury żywego słowa, rozwijanie wrażliwości na poezję, odkrywanie i wspieranie uzdolnień artystycznych dzieci i młodzieży, a także pobudzanie ich aktywności twórczej. Wydarzenie stanowiło również okazję do prezentacji talentów oraz doskonalenia umiejętności recytatorskich młodych mieszkańców gminy.

Występy uczestników oceniało jury w składzie: Agata Karpińska - autorka i ilustratorka książek dla dzieci, przewodnicząca jury, Justyna Wojtaś - kustosz Miejsko-Gminnej Biblioteki Publicznej w Rykach, oraz Anna Popiołek - starszy bibliotekarz Gminnej Biblioteki Publicznej w Kłoczewie.









Laureaci XI Gminnego Konkursu Recytatorskiego

W najmłodszej kategorii, obejmującej dzieci z przedszkoli i klas zerowych, pierwsze miejsce zdobyła Antonina Parzyszek z Przedszkola Samorządowego w Kłoczewie. Drugie miejsce zajęła Hanna Kowalczyk ze Szkoły Podstawowej w Kłoczewie, a trzecie – Wiktoria Kruk ze Szkoły Podstawowej w Woli Zadybskiej. Wyróżnienia otrzymały Zofia Wesołowska ze Szkoły Podstawowej w Woli Zadybskiej oraz Klara Kostyra ze Szkoły Podstawowej w Kłoczewie.

W kategorii klas I–IV zwyciężyła Iga Szlendak ze Szkoły Podstawowej w Kłoczewie. Drugie miejsce przypadło Adamowi Błażejczykowi ze Szkoły Podstawowej w Goździe. Trzecie miejsca zajęły Lena Pajdowska oraz Danuta Naumiuk, obie reprezentujące Szkołę Podstawową w Kłoczewie.

Jury przyznało również cztery wyróżnienia w tej kategorii. Otrzymali je: Ignacy Piecek ze Szkoły Podstawowej w Czernicu, Alicja Błażejczyk ze Szkoły Podstawowej w Goździe, Joanna Matyska ze Szkoły Podstawowej w Kłoczewie oraz Franciszek Rygielski ze Szkoły Podstawowej w Goździe.

W najstarszej kategorii, obejmującej uczniów klas V–VIII, pierwsze miejsce zdobył Piotr Błażejczyk ze Szkoły Podstawowej w Goździe. Drugie miejsce zajął Adam Lesisz-Fiuk ze Szkoły Podstawowej w Kłoczewie. Trzecie miejsca przyznano Bartłomiejowi Więckowskiemu ze Szkoły Podstawowej w Czernicu oraz Wojciechowi Grzybowi ze Szkoły Podstawowej w Goździe. Wyróżnienie otrzymała Zofia Warowna ze Szkoły Podstawowej w Czernicu.

Nagrody i podziękowania

Wszyscy uczestnicy konkursu otrzymali dyplomy oraz drobne upominki za udział. Laureatów nagrodzono dyplomami i nagrodami ufundowanymi przez Gminny Ośrodek Kultury oraz Gminną Bibliotekę Publiczną w Kłoczewie.

Organizatorzy pogratulowali zwycięzcom i podziękowali wszystkim uczestnikom za udział w konkursie. Słowa uznania skierowali również do nauczycieli, którzy zaangażowali się w przygotowanie uczniów do XI edycji wydarzenia.

mp
RYK

eprasa.pl 82ed8c17b1

Gminny Przegląd Piosenki Patriotycznej w Rykach.
Poznaliśmy laureatów tegorocznej edycji





34 solistów i zespołów z terenu gminy Ryki zaprezentowało swoje umiejętności wokalne podczas tegorocznego Gminnego Przeglądu Piosenki Patriotycznej.

Wydarzenie odbyło się we wtorek, 27 października, na scenie Kina Renesans w Rykach, pod honorowym patronatem burmistrza Ryk Jarosława Żaczka.

W przeglądzie udział wzięli uczniowie szkół podstawowych i ponadpodstawowych, a także dorośli wykonawcy. Uczestnicy występowali zarówno indywidualnie, jak i zespołowo, prezentując utwory o tematyce patriotycznej.

Występy oceniało jury w składzie: Michał Miłosz - muzyk, wokalista, autor tekstów, kompozytor, realizator dźwięku i członek zespołu Frank Fly, Mateusz Biernacki - instruktor Centrum Kultury i Sportu w Rykach, dziennikarz Katolickiego Radia Podlasie, absolwent Szkoły Wokalno-Aktorskiej „Best Vocal Studio", wokalista i autor tekstów piosenek, oraz Paulina Milik-Kwas - instruktor ds. ochrony dziedzictwa kulturowego i organizacji imprez w CKiS w Rykach.

Wszyscy uczestnicy otrzymali pamiątkowe dyplomy. Laureaci i osoby wyróżnione zostali dodatkowo nagrodzeni finansowo lub rzeczowo. Nagrody ufundowały Gmina Ryki oraz Centrum Kultury i Sportu w Rykach.

Uroczystego wręczenia nagród dokonali dyrektor Centrum Kultury i Sportu w Rykach Donata Łukasiak oraz radny Sejmiku Województwa Lubelskiego Marek Jóźwik. Tegoroczny przegląd był okazją do zaprezentowania talentów wokalnych mieszkańców gminy, a także do wspólnego pielęgnowania tradycji i wartości patriotycznych.

Laureaci Gminnego Przeglądu Piosenki Patriotycznej

Szkoła podstawowa – soliści, klasy I–IV:
I miejsce – Amelia Kierzkowska (PSP nr 1 w Rykach),
II miejsce – Lena Wagner (ZPO w Swatach),
III miejsce – Alicja Zowczak (PSP nr 1 w Rykach).
Wyróżnienia otrzymały: Ewelina Niezgoda i Emilia Warowna (PSP w Starej Dębi) oraz Julia Zdunek (ZPO w Swatach).

Szkoła podstawowa – soliści, klasy V–VIII:
I miejsce – Hanna Wieczorek (PSP nr 1 w Rykach),
II miejsce – Julia Gajewska (PSP nr 1 w Rykach),
III miejsce – Maria Holaś (ZPO w Owni).
Wyróżnienia przyznano Milenie Rulak (PSP w Starej Dębi), Wiktorii Mróz (zgłoszenie indywidualne), Alicji Zduńczyk (PSP nr 1 w Rykach), Mai Walasek (ZPO w Owni) oraz Alicji Sokołowskiej (zgłoszenie indywidualne).

Szkoły ponadpodstawowe – soliści:
I miejsce – Aneta Wieczorek (OSP w Rykach),
II miejsce – Nadia Czerska (OSP w Rykach).

Zespoły ze szkół podstawowych:
I miejsce – „Trzy po trzy" (ZPO w Owni),
II miejsce – Zespół Wokalny „ECHO" (PSP nr 1 w Rykach),
III miejsce – „Swatowskie Kruszyny" (ZPO w Swatach).
Wyróżnienia otrzymały: zespół w składzie Jagoda Dąbrowska, Helena Rafeld i Zuzanna Królik (PSP nr 2 w Rykach), „Muzyczna Zgraja" (ZPO w Swatach) oraz „Six/Seven" (ZPO w Swatach).

Zespoły ze szkół ponadpodstawowych:
I miejsce – „Fermata" (I LO im. Marii Skłodowskiej-Curie w Rykach),
II miejsce – „Rozkręceni Mechanicy" (ZSZ nr 1 w Rykach).

Zespoły dorosłych:
I miejsce – Zespół „Stokrotka" z KGW w Oszczywilku,
II miejsce – Zespół Śpiewaczy „Pelagia" z KGW w Leopoldowie,
III miejsce – Zespół Śpiewaczy „Moszczanianki" z KGW w Moszczance.
Wyróżnienia przyznano Zespołowi „Flara" z OSP w Rykach oraz Chórowi Seniora „Relaks" z Centrum Kultury i Sportu w Rykach.

mp









RYK

eprasa.pl 82ed8c17b1

Winnica Tomani na podium konkursu Ekolubelskie 2026.

Sukces gospodarstwa z Kłoczewa

Winnica Tomani prowadzona przez Annę i Tomasza Kosińskich zajęła II miejsce w konkursie Ekolubelskie 2026. To prestiżowe wyróżnienie jest docenieniem pasji, zaangażowania i pracy właścicieli, którzy od lat rozwijają swoją winnicę w Kłoczewie.



Winnica Tomani prowadzona przez Annę i Tomasza Kosińskich zajęła II miejsce w konkursie Ekolubelskie 2026. To prestiżowe wyróżnienie jest docenieniem pasji, zaangażowania i pracy właścicieli, którzy od lat rozwijają swoją winnicę w Kłoczewie

Konkurs Ekolubelskie 2026 organizowany przez Urząd Marszałkowski Województwa Lubelskiego w ramach inicjatywy „Rolnik z Lubelszczyzny, Ekolubelskie", promuje gospodarstwa i lokalnych producentów wyróżniających się działalnością oraz podejściem do rolnictwa. W tegorocznej edycji wysokie, drugie miejsce przypadło Winnicy Tomani. Jej kandydaturę do konkursu zgłosiła Gmina Kłoczew.

Dla Anny i Tomasza Kosińskich to nie tylko powód do dumy, ale również potwierdzenie, że ich wieloletnia praca i konsekwentne rozwijanie winiarskiej pasji przynoszą efekty.

- To dla nas ogromna radość i wyróżnienie, a zarazem okazja do promowania naszej gminy, lokalnych inicjatyw i potencjału regionu. Cieszymy się, że nasza praca może przyczyniać się do rozwoju i budowania pozytywnego wizerunku naszej małej ojczyzny - podkreślają właściciele Winnicy Tomani.

Winnica z pasji i zamiłowania do natury

Winnica Tomani powstała w 2015 roku. Położona jest w Kłoczewie, w otoczeniu pagórków, lasów, pól i zielonych krzewów winorośli. Gospodarstwo zajmuje powierzchnię jednego hektara i obejmuje dwie parcele, na których uprawiane są różne odmiany winogron - zarówno białe, jak i czerwone. Wśród szczepów znajdują się m.in. hibernal, seyval blanc, solaris, cabernet cortis oraz regent. Ich różnorodność pozwala właścicielom tworzyć wina o rozmaitych charakterach i smakach.

Anna i Tomasz Kosińscy samodzielnie zajmują się pielęgnacją winorośli przez cały rok. Każda pora roku oznacza inne obowiązki i wymaga odpowiedniej troski o uprawę.

- Zimą starannie przycinamy krzewy, aby zapewnić im zdrowy wzrost. Wiosną dostarczamy im niezbędnych składników odżywczych, a latem pilnujemy ich rozwoju, dbając o to, by nie były nadmiernie obciążone. Jesień to dla nas najważniejszy czas – okres winobrania, kiedy owoce naszej całorocznej pracy są gotowe do zebrania i przekształcenia w wino - opowiadają Kosińscy.

Jak zaznaczają, odpowiednia pielęgnacja pozwala uzyskać zdrowe i dojrzałe owoce, które stanowią podstawę produkowanych w winnicy trunków.

Różnorodność smaków i miejsce spotkań

Oferta Winnicy Tomani obejmuje wina białe, czerwone, różowe i pomarańczowe. Goście mogą wybierać spośród win wytrawnych, półwytrawnych, słodkich i półsłodkich.

Winnica to jednak nie tylko miejsce uprawy winorośli i produkcji wina. Właściciele rozwijają również ofertę skierowaną do odwiedzających. Można tu zwiedzić winnicę oraz winiarnię, a także wziąć udział w degustacji. Przy gospodarstwie znajduje się sala okolicznościowa, w której organizowane są różnego rodzaju uroczystości i spotkania.

Malownicze położenie sprzyja wypoczynkowi na świeżym powietrzu. W ciepłe dni goście mogą skorzystać z możliwości pikniku wśród winorośli, a bliskość lasów i pól zachęca do spacerów i kontaktu z naturą.

- Winnica to nasz sposób na życie, pasja i inspiracja do realizacji kolejnych pomysłów. To miejsce, które stworzyliśmy od samego początku i które ciągle rozwijamy, nadając mu niepowtarzalny klimat - mówią Anna i Tomasz Kosińscy.

Sukces, który promuje gminę

Drugie miejsce w konkursie Ekolubelskie 2026 to ważne wyróżnienie nie tylko dla właścicieli Winnicy Tomani, ale również dla całej gminy Kłoczew. Pokazuje, że lokalne gospodarstwa mogą z powodzeniem rozwijać ciekawe inicjatywy, budować swoją markę i przyciągać uwagę poza granicami najbliższej okolicy.

Władze gminy pogratulowały Annie i Tomaszowi Kosińskim osiągniętego wyniku, podkreślając, że jest on zasłużonym docenieniem ich pasji i pracy, a jednocześnie piękną promocją lokalnej społeczności.

mp

Śmiertelny wypadek na torach w Dęblinie!

Do tragicznego zdarzenia doszło 1 listopada, tuż po godzinie 12, na wysokości ulic Podchorążych i Balonnej w Dęblinie. Pociąg Kolei Mazowieckich potrącił mężczyznę znajdującego się na torach. 62-latek zginął na miejscu.



Jak poinformował Łukasz Filipek, rzecznik prasowy Komendy Powiatowej Policji w Rykach, ofiarą wypadku był 62-letni mieszkaniec powiatu ryckiego

Jak poinformował Łukasz Filipek, rzecznik prasowy Komendy Powiatowej Policji w Rykach, ofiarą wypadku był 62-letni mieszkaniec powiatu ryckiego.

Na miejsce skierowano służby ratunkowe, policję oraz funkcjonariuszy Straży Ochrony Kolei. Przybyły na miejsce Zespół Ratownictwa Medycznego stwierdził zgon mężczyzny.

W związku ze zdarzeniem ruch pociągów na trasie Dęblin - Radom został wstrzymany na czas prowadzonych działań. Na miejscu pracował również prokurator, który nadzorował czynności związane z ustalaniem okoliczności tragedii z udziałem mieszkańca Dęblina.

Dokładne przyczyny i przebieg wypadku będą przedmiotem prowadzonego postępowania.

Dariusz Jędryszka

Ruszył nabór wniosków na usuwanie azbestu



Mieszkańcy Dęblina mogą ubiegać się o dofinansowanie odbioru i unieszkodliwienia odpadów zawierających azbest. Urząd Miasta rozpoczął nabór wniosków w ramach programu „Ogólnopolski program finansowania usuwania wyrobów zawierających azbest" na lata 2026 - 2027.

Z możliwości skorzystania z dotacji mogą ubiegać się właściciele nieruchomości położonych na terenie Dęblina, którzy zdemontowali już wyroby azbestowe lub planują ich usunięcie w najbliższym czasie. Dofinansowanie obejmuje odbiór i bezpieczne unieszkodliwienie odpadów.

Środki na realizację programu pochodzić będą z Wojewódzkiego Funduszu Ochrony Środowiska i Gospodarki Wodnej w Lublinie oraz Narodowego Funduszu Ochrony Środowiska i Gospodarki Wodnej.

Druki wniosków i szczegółowe informacje dostępne są w Urzędzie Miasta Dęblin, w pokoju nr 108. Dodatkowych informacji można uzyskać również pod numerem telefonu 81 883 03 69.

mp
RYK

eprasa.pl 82ed8c17b1

Powiat rycki zwyciężył w Halowych Igrzyskach Seniorów. Zawodnicy przywieźli z Piask liczne medale



Reprezentacja powiatu ryckiego zajęła pierwsze miejsce w klasyfikacji końcowej Halowych Igrzysk Seniorów – Lubelszczyzna 2026



Dariusz Piwoński zwyciężył w rzucie do kosza



Małgorzata Komosa wygrała konkurencję rzutu podkową do celu

Reprezentacja powiatu ryckiego zajęła pierwsze miejsce w klasyfikacji końcowej Halowych Igrzysk Seniorów – Lubelszczyzna 2026. Zawody odbyły się 25 października w Piaskach, a w sportowych zmaganiach uczestniczyło około 230 osób reprezentujących 11 powiatów województwa lubelskiego. Ryccy seniorzy zgromadzili 210,5 punktu, wyprzedzając powiaty łęczyński i tomaszowski.

Zawodnicy z powiatu ryckiego pokazali się z dobrej strony zarówno w konkurencjach drużynowych, jak i indywidualnych. W czwórboju władz samorządowych powiatowych zajęli trzecie miejsce. Na drugiej pozycji zakończyli rywalizację w wyścigach na hulajnogach – zarówno wśród kobiet, jak i mężczyzn. Drugie miejsce wywalczyli również w biegu w „potrójnych spodniach". Czwarte miejsce przypadło im w strzelaniu z łuku do tarczy, piąte w konkursie rzutów karnych i sytuacji sam na sam z bramkarzem, a w siatkówce mężczyzn uplasowali się na miejscach 5–6.

Nie zabrakło także indywidualnych sukcesów reprezentantów powiatu ryckiego. Dariusz Piwoński zwyciężył w konkurencji rzutu do kosza mężczyzn, a w tej samej rywalizacji ósme miejsce zajął Grzegorz Kapusta. Wśród kobiet trzecia w rzucie do kosza była Justyna Jakubaszek, a tuż za podium uplasowała się Justyna Kowalska. Ósme miejsce zajęła Hanna Warowna.

Ryccy zawodnicy zdominowali konkurencję rzutu podkową do celu. Wśród mężczyzn pierwsze miejsce zdobył Stanisław Kania, a piąte Władysław Seroczyński. W rywalizacji kobiet triumfowała Małgorzata Komosa, natomiast ósma była Justyna Komaś.

Na podium stanął również Leszek Olek, który zajął szóste–siódme miejsce w rzucie lotką do tarczy mężczyzn. W corn hole kobiet Justyna Jakubaszek i Marzena Król zajęły miejsca 9–11, a wśród mężczyzn Władysław Seroczyński uplasował się na miejscach 10–11.

Ostatecznie powiat rycki zgromadził 210,5 punktu i zwyciężył w klasyfikacji generalnej. Drugie miejsce zajął powiat łęczyński z dorobkiem 197,5 punktu, a trzecie tomaszowski, który zdobył 185,5 punktu.

Halowe Igrzyska Seniorów - Lubelszczyzna 2026 zorganizowało Wojewódzkie Zrzeszenie LZS w Lublinie w ramach zadania „Aktywny Senior 2026". Wydarzenie było okazją do sportowej rywalizacji, integracji mieszkańców regionu i promocji aktywności fizycznej osób powyżej 55. roku życia.

Miejsca reprezentantów powiatu ryckiego

Konkurencje indywidualne

Corn hole kobiet
- Justyna Jakubaszek – 9.–11. miejsce
- Marzena Król – 9.–11. miejsce

Corn hole mężczyzn
- Władysław Seroczyński – 10.–11. miejsce

Rzut do kosza kobiet
- Justyna Jakubaszek – 3. miejsce
- Justyna Kowalska – 4. miejsce
- Hanna Warowna – 8.–16. miejsce

Rzut do kosza mężczyzn
- Dariusz Piwoński – 1. miejsce
- Grzegorz Kapusta – 8.–15. miejsce

Rzut lotką do tarczy mężczyzn
- Leszek Olek – 6.–7. miejsce

Rzut podkową do celu kobiet
- Małgorzata Komosa – 1. miejsce
- Justyna Komaś – 8. miejsce

Rzut podkową do celu mężczyzn
- Stanisław Kania – 1. miejsce
- Władysław Seroczyński – 5. miejsce

Konkurencje drużynowe
- Czwórbój władz samorządowych powiatowych – 3. miejsce
- Piłka siatkowa mężczyzn – 5.–6. miejsce
- Konkurs rzutów karnych i sytuacji sam na sam z bramkarzem – 5. miejsce
- Wyścig na hulajnogach kobiet – 2. miejsce
- Wyścig na hulajnogach mężczyzn – 2. miejsce
- Strzelanie z łuku do tarczy – 4. miejsce
- Bieg w „potrójnych spodniach" – 2. miejsce

Klasyfikacja końcowa powiatów:
1. Powiat rycki – 210,5 pkt
2. Powiat łęczyński – 197,5 pkt
3. Powiat tomaszowski – 185,5 pkt

mp

Nie żyje Zbigniew Lipski. Przez lata kształtował oświatę i życie społeczne Ryk

W wieku 89 lat zmarł Zbigniew Lipski - wieloletni dyrektor ryckiej szkoły zawodowej, społecznik, publicysta i pasjonat lokalnej historii.

Przez dziesięciolecia angażował się w rozwój miasta, działalność oświatową i dokumentowanie jego przeszłości. Był również redaktorem naczelnym „Miesięcznika Ryckiego". Zmarł 1 listopada 2026 roku, w uroczystość Wszystkich Świętych.

O śmierci poinformowały dzieci zmarłego: Beata, Małgorzata i Jarosław. W opublikowanym pożegnaniu podkreślili, że ojciec nie będzie już dzielił się swoimi przemyśleniami, prosząc jednocześnie o modlitwę i zachowanie go we wdzięcznej pamięci.



W wieku 89 lat zmarł Zbigniew Lipski - wieloletni dyrektor ryckiej szkoły zawodowej, społecznik, publicysta i pasjonat lokalnej historii. Przez dziesięciolecia angażował się w rozwój miasta, działalność oświatową i dokumentowanie jego przeszłości. Był również redaktorem naczelnym „Miesięcznika Ryckiego". Zmarł 1 listopada 2026 roku, w uroczystość Wszystkich Świętych

Zbigniew Lipski urodził się 30 lipca 1937 roku w Dęblinie. Po ukończeniu studiów na Politechnice Warszawskiej rozpoczął pracę jako nauczyciel przedmiotów zawodowych. Z Rykami związał się w 1964 roku. Już rok później objął stanowisko dyrektora Technikum Mechanicznego i Zasadniczej Szkoły Zawodowej. Placówką kierował przez ponad ćwierć wieku – do 1991 roku.

Jego działalność nie ograniczała się jednak do pracy pedagogicznej. Był jednym z założycieli Towarzystwa Przyjaciół Ryk, przez wiele lat pełnił funkcję jego prezesa, a także działał w Związku Nauczycielstwa Polskiego. W latach 1973–1989 zasiadał w Miejskiej Radzie Narodowej. Angażował się w inicjatywy służące upamiętnianiu historii miasta, współuczestnicząc m.in. w powstaniu pomników Stanisława Poniatowskiego oraz Konstytucji 3 Maja.

Istotną częścią jego życia była również działalność dziennikarska. Publikował na łamach regionalnych i branżowych czasopism, a w grudniu 1994 roku został redaktorem naczelnym „Miesięcznika Ryckiego". Później kierował także redakcją „Małego Mazowsza". Szczególne miejsce w jego dorobku zajmowała historia Ryk. Był autorem książek „Parafia i Kościół w Rykach" oraz „Ryki – początek eposu", a także współtwórcą publikacji poświęconej historii miejscowej szkoły zawodowej.

Za swoją wieloletnią działalność zawodową i społeczną otrzymał liczne wyróżnienia, w tym Medal Komisji Edukacji Narodowej, Złotą Odznakę ZNP oraz tytuł Zasłużonego Działacza Kultury. W 1986 roku został uhonorowany specjalną nagrodą ministra oświaty i wychowania.

Odejście Zbigniewa Lipskiego to strata dla lokalnej społeczności, której poświęcił znaczną część swojego życia. Pozostawił po sobie nie tylko wspomnienia uczniów i współpracowników, ale również publikacje i dokumenty, które pomagają zachować pamięć o dawnych Rykach.

Uroczystości pogrzebowe odbędą się w środę, 4 listopada, o godz. 12 w Rykach.

mp

RYK

eprasa.pl 82ed8c17b1

20 adeptów Majster Team zdobyło białe pasy



W górnym rzędzie od lewej: Jadwiga Majsterek, Laura Pogodzińska, Szymon Szulga, Apolonia Wasińska, Szymon Kata, Bruno Witek, Piotr Walczak, Wiktoria Tomaszek, Adam Sala, Natalia Stoń, Adam Majsterek.
W dolnym rzędzie od lewej: Marcel Mozgawa, Stefania Lach, Blanka Jasek, Michał Scibor



W górnym rzędzie od lewej: Natalia Stoń, Laura Pogodzińska, Aleksandra Stankiewicz, Wojciech Drążyk, Antoni Gieleta, Aleksander Piskała, Alicja Niedziela, Gabriel Kawka, Adam Majsterek, Jadwiga Majsterek
W dolnym rzędzie od lewej: Przemysław Ochal, Franciszek Kępa, Liliana Skoczeń

W klubie Majster Team odbył się pierwszy egzamin na stopnie szkoleniowe dla najmłodszych stażem adeptów taekwon-do.

Do sprawdzianu przystąpiło 20 zawodników, którzy rozpoczęli treningi we wrześniu tego roku. Wszyscy pomyślnie zaliczyli egzamin i zdobyli swoje pierwsze, białe pasy.

Dla młodych adeptów było to pierwsze poważne wyzwanie na drodze sportowego rozwoju. Przez ostatnie tygodnie poznawali podstawowe techniki, pozycje oraz zasady obowiązujące w taekwon-do.

- Było widać trochę tremy, ale na macie zawodnicy pokazali ogromne zaangażowanie. Każdy udany krok, uderzenie i kopnięcie były dowodem na to, jak duży postęp zrobili od pierwszego treningu. Jestem bardzo dumny, że wszyscy zdali egzamin - mówi Adam Majsterek, trener Majster Team.

Zdobycie białego pasa to dla początkujących zawodników symbol rozpoczęcia kolejnego etapu przygody ze sztukami walki. Szkoleniowiec podkreśla, że za sukcesem młodych adeptów stoi nie tylko ich praca, ale również wsparcie rodziców.

- Chciałbym podziękować rodzicom za doping i wsparcie. Dla dzieci to ogromne przeżycie, a pierwsze pasy są dopiero początkiem ich dalszej drogi w taekwon-do - podkreśla trener.

Podczas egzaminu wprowadzono również nowy pomysł organizacyjny. Przy stoliku egzaminacyjnym obok Adama Majsterka zasiadły najnowsze posiadaczki czarnych pasów w klubie – Laura Pogodzińska i Natalia Stoń.

Pierwszy egzamin zakończył się sukcesem wszystkich 20 uczestników. Dla młodych zawodników to ważny krok i motywacja do dalszej pracy na treningach.

mp

Bartosz Pataj z Dęblina ma taką sylwetkę! Był badany wariografem!

Bartosz Pataj z Dęblina po raz drugi stanął na scenie zawodów sylwetkowych. Podczas zawodów federacji WNBF w Grodzisku Mazowieckim rywalizował w kilku kategoriach, mierząc się z liczną i mocną stawką zawodników. Choć nie udało mu się awansować do finałowej szóstki, start ocenia pozytywnie i już myśli o kolejnych zawodach.

Bartosz Pataj ma 22 lata i od około ośmiu lat trenuje siłowo. Swoje umiejętności i efekty przygotowań zaprezentował podczas zawodów w Grodzisku Mazowieckim. Był to jego drugi występ w rywalizacji kulturystycznej. Tym razem zdecydował się na start w trzech kategoriach: Men's Physique do lat 24, Men's Physique w kategorii wzrostowej oraz Classic Physique.

- Celem był awans do finałowej szóstki, niestety nie udało się go zrealizować. Poziom zawodów był bardzo wysoki, zdecydowanie wyższy niż dwa lata temu, gdy debiutowałem. Liczba startujących zawodników była dwukrotnie większa niż poprzednim razem - mówi Bartosz Pataj.

Zawody odbywały się w formule naturalnej kulturystyki, w której organizatorzy stawiają na rywalizację bez stosowania dopingu. Jak podkreśla zawodnik, uczestnicy przed startem przechodzą badanie wariografem. Organizatorem wydarzenia jest WNBF, czyli World Natural Bodybuilding Federation - międzynarodowa organizacja zajmująca się naturalną kulturystyką.

Postępy mimo braku awansu do finału

Chociaż Bartoszowi Patajowi nie udało się zakwalifikować do finałowej szóstki, nie traktuje występu jako porażki. Ważnym elementem startu była dla niego możliwość sprawdzenia własnych postępów i porównania aktualnej formy z tą, którą prezentował podczas debiutu.

- Mimo braku awansu do czołowej szóstki, co było głównym celem, jestem zadowolony ze swojego udziału. W porównaniu z poprzednim startem poprawiłem poziom masy mięśniowej i zaprezentowałem się ze zdecydowanie niższym poziomem tkanki tłuszczowej - podkreśla zawodnik z Dęblina.



Zawody odbywały się w formule naturalnej kulturystyki, w której organizatorzy stawiają na rywalizację bez stosowania dopingu. Jak podkreśla zawodnik, uczestnicy przed startem przechodzą badanie wariografem. Organizatorem wydarzenia jest WNBF, czyli World Natural Bodybuilding Federation - międzynarodowa organizacja zajmująca się naturalną kulturystyką

Podczas pierwszego występu rywalizował w kategoriach Bodybuilding oraz Men's Physique do lat 24. Tegoroczny start pozwolił mu zdobyć kolejne doświadczenie i sprawdzić się w szerszym zakresie kategorii sylwetkowych. W Classic Physique zawodnicy oceniani są z uwzględnieniem proporcji i rozwoju umięśnienia, a także limitu wagowego przypisanego do wzrostu.

Trening, praca i studia

Sport od lat zajmuje ważne miejsce w życiu 22-latka. Zainteresowanie aktywnością fizyczną zaczęło się już w dzieciństwie, kiedy brał udział w sportach zespołowych, takich jak piłka nożna. Z treningiem siłowym związany jest od około ośmiu lat, choć początkowo ćwiczył nieregularnie.

Na co dzień pracuje w stolarni, a weekendowo studiuje fizjoterapię. Rozpoczął trzeci rok studiów. W wolnych chwilach stara się również znaleźć czas na grę w siatkówkę. Na treningi siłowe uczęszcza do klubu Gym Masters w Dęblinie.

- Kilka lat temu pojawiła się myśl o udziale w zawodach sylwetkowych. Jest to dla mnie odskocznia od życia codziennego, praca nad sobą, doskonalenie się i prowadzenie zdrowego trybu życia - mówi Bartosz Pataj.

Kolejny start za dwa lub trzy lata?

Po zawodach w Grodzisku zawodnik nie zamierza rezygnować z dalszej pracy nad sylwetką. Najbliższy okres chce poświęcić przede wszystkim na rozwój masy mięśniowej, która będzie istotnym elementem przygotowań do kolejnego występu na scenie.

- Celem na chwilę obecną jest przygotowanie się do zawodów za dwa lub trzy lata, ale warunkuje to zbudowaniem większej masy mięśniowej - zapowiada.

mp
RYK

eprasa.pl 82ed8c17b1

Amelia, Zuzia, Kasia, Natalia i Marysia dziewiątą drużyną w Polsce!

Młode piłkarki UKS-u Legion Grabów Szlachecki zajęły dziewiąte miejsce w Polsce podczas finałów ogólnopolskich pierwszej edycji turnieju Copa Cabanos Tarczyński 3×3.



W skład zespołu UKS-u Legion Grabów Szlachecki weszły: Amelia Komar, Zuzanna Wojtaś, Katarzyna Lalak, Natalia Janiszek oraz Maria Beczek. Trener: Gustaw Serafin

Zawody rozegrano we Wrocławiu, a do rywalizacji przystąpili mistrzowie poszczególnych województw. Dla reprezentantek Grabowa Szlacheckiego był to nie tylko sportowy sprawdzian, ale również okazja do zmierzenia się z najlepszymi zespołami w kraju.

Awans do ogólnopolskiego finału był już dużym osiągnięciem. Zawodniczki UKS Legion potwierdziły jednak, że potrafią rywalizować na wysokim poziomie. W sześciu spotkaniach zdobyły 22 bramki, tracąc łącznie 16. Na ich dorobek złożyły się efektowne zwycięstwa, remis oraz mecze z wymagającymi przeciwniczkami.

Turniej rozpoczął się dla zespołu od spotkania z Lechią Tomaszów, zakończonego porażką 1:6. W kolejnych meczach piłkarki z Grabowa Szlacheckiego pokonały Promyczki Żary aż 9:0, a następnie zremisowały 2:2 ze Ślężą Wrocław. W dalszej części rywalizacji wygrały z AS Lędziny 7:3. Dwa ostatnie spotkania przyniosły minimalne porażki – 2:3 z Daimods Academy oraz 1:2 ze SP Bukowno, które ostatecznie triumfowało w całym turnieju. Drugie miejsce zajęła Lechia Tomaszów, a trzecie Daimods Academy.

- Dziewiąte miejsce w Polsce to dla nas powód do ogromnej dumy i satysfakcji. Dziewczyny pokazały, że potrafią walczyć z najlepszymi drużynami w kraju. Szczególnie cieszy ich zaangażowanie, determinacja i odwaga na boisku. Nie brakowało emocji, pięknych akcji i bramek. Każda zawodniczka dołożyła swoją cegiełkę do tego sukcesu. Takie turnieje są niezwykle cennym doświadczeniem i motywacją do dalszej pracy - podkreśla Gustaw Serafin, trener drużyny.

mp

KALSA A

PROGRAM 12. KOLEJKI
(08.11., godz. 13:00)
Mazowsze - Żyrzyniak
(08.11., godz. 13:00)
Wilki - Czarni
LZS Poniatowa - Garbarnia
Leokadiów - KS Góra Puł.
BKS Bogucin - GLKS Michów
Orły - Serokomla
KS Uniszowice - Wisła

TABELA KL. A

1	KS Góra Puławska	11	27	37:7
2	Wisła Puławy	11	24	37:12
3	KS Uniszowice	11	21	32:21
4	Żyrzyniak Żyrzyn	11	20	28:14
5	Garbarnia Kurów	11	19	27:20
6	Czarni Dęblin	11	18	19:15
7	GSKS Leokadiów	11	18	33:23
8	BKS Bogucin	11	16	28:28
9	Serokomla Janowiec	11	14	22:24
10	Wilki Wilków	11	12	26:38
11	LZS Poniatowa	11	10	15:33
12	GLKS Michów	11	8	19:34
13	Orły Kazimierz	11	6	19:46
14	Mazowsze Stężyca	11	4	15:42

OSTATNIA KOLEJKA (11.11):
Czarni - LZS Poniatowa, Serokomla - Mazowsze, Wisła - Wilki, Żyrzyniak - KS Uniszowice, GLKS Michów - Orły, KS Góra Puł. - BKS Bogucin, Garbarnia - GSKSK Leokadiów

Brązowy medal dziewcząt z Gozdu!

Reprezentantki Szkoły Podstawowej w Goździe zdobyły brązowy medal podczas Wojewódzkich Finałów Drużynowego Turnieju Tenisa Stołowego w ramach „Igrzysk Młodzieży". Zawody odbyły się w Rykach pod patronatem Wojewódzkiego Szkolnego Związku Sportowego w Lublinie.

Szkołę Podstawową w Goździe w kategorii dziewcząt reprezentowały Nikola Rygielska, Julia Mućka i Katarzyna Janeczek. Zawodniczki wywalczyły trzecie miejsce. W kategorii chłopców Wojciech Pieńkosz i Szymon Beczek zajęli siódme miejsce. Z postawy swoich podopiecznych zadowolony jest trener Witold Łukasiak, który pogratulował dziewczętom zdobycia medalu, a chłopcom podziękował za ambitną walkę przy tenisowym stole. - Gratuluję dziewczynom zdobycia medalu, a chłopakom dzielnej postawy przy stole tenisowym - podkreślił trener Witold Łukasiak. Szkoleniowiec zwrócił również uwagę na znaczenie organizacji zawodów w Rykach. Dzięki temu drużyna z Goździa nie musiała pokonywać długiej trasy na drugi kraniec województwa, co pozwoliło ograniczyć koszty związane z wyjazdem. - Osobiście bardzo się cieszę, że turniej wojewódzki został zorganizowany w Rykach. Dzięki temu nie musieliśmy jechać na drugi kraniec województwa, co znacznie obniżyło koszty finansowe związane z ewentualnym wyjazdem - zaznaczył Witold Łukasiak. Trener podziękował także przewodniczącemu Powiatowego Szkolnego Związku Sportowego, Mariuszowi Nastalskiemu, za starania, dzięki którym zawody tej rangi mogły odbyć się w Rykach, stolicy powiatu. Reprezentantki Szkoły Podstawowej w Goździe w składzie: Nikola Rygielska, Julia Mućka i Katarzyna Janeczek zdobyły brązowy medal podczas Wojewódzkich Finałów Drużynowego Turnieju Tenisa Stołowego w ramach „Igrzysk Młodzieży". Ich trenerem jest Witold Łukasiak



Brązowy medal dziewcząt z Gozdu! Reprezentantki Szkoły Podstawowej w Goździe zdobyły brązowy medal podczas Wojewódzkich Finałów Drużynowego Turnieju Tenisa Stołowego w ramach „Igrzysk Młodzieży". Zawody odbyły się w Rykach pod patronatem Wojewódzkiego Szkolnego Związku Sportowego w Lublinie. Szkołę Podstawową w Goździe w kategorii dziewcząt reprezentowały Nikola Rygielska, Julia Mućka i Katarzyna Janeczek. Zawodniczki wywalczyły trzecie miejsce. W kategorii chłopców Wojciech Pieńkosz i Szymon Beczek zajęli siódme miejsce. Z postawy swoich podopiecznych zadowolony jest trener Witold Łukasiak, który pogratulował dziewczętom zdobycia medalu, a chłopcom podziękował za ambitną walkę przy tenisowym stole. - Gratuluję dziewczynom zdobycia medalu, a chłopakom dzielnej postawy przy stole tenisowym - podkreślił trener Witold Łukasiak. Szkoleniowiec zwrócił również uwagę na znaczenie organizacji zawodów w Rykach. Dzięki temu drużyna z Goździa nie musiała pokonywać długiej trasy na drugi kraniec województwa, co pozwoliło ograniczyć koszty związane z wyjazdem. - Osobiście bardzo się cieszę, że turniej wojewódzki został zorganizowany w Rykach. Dzięki temu nie musieliśmy jechać na drugi kraniec województwa, co znacznie obniżyło koszty finansowe związane z ewentualnym wyjazdem - zaznaczył Witold Łukasiak. Trener podziękował także przewodniczącemu Powiatowego Szkolnego Związku Sportowego, Mariuszowi Nastalskiemu, za starania, dzięki którym zawody tej rangi mogły odbyć się w Rykach, stolicy powiatu. Reprezentantki Szkoły Podstawowej w Goździe w składzie: Nikola Rygielska, Julia Mućka i Katarzyna Janeczek zdobyły brązowy medal podczas Wojewódzkich Finałów Drużynowego Turnieju Tenisa Stołowego w ramach „Igrzysk Młodzieży". Ich trenerem jest Witold Łukasiak

Szkołę Podstawową w Goździe w kategorii dziewcząt reprezentowały Nikola Rygielska, Julia Mućka i Katarzyna Janeczek. Zawodniczki wywalczyły trzecie miejsce. W kategorii chłopców Wojciech Pieńkosz i Szymon Beczek zajęli siódme miejsce.

Z postawy swoich podopiecznych zadowolony jest trener Witold Łukasiak, który pogratulował dziewczętom zdobycia medalu, a chłopcom podziękował za ambitną walkę przy tenisowym stole.

- Gratuluję dziewczynom zdobycia medalu, a chłopakom dzielnej postawy przy stole tenisowym - podkreślił trener Witold Łukasiak.

Szkoleniowiec zwrócił również uwagę na znaczenie organizacji zawodów w Rykach. Dzięki temu drużyna z Goździa nie musiała pokonywać długiej trasy na drugi kraniec województwa, co pozwoliło ograniczyć koszty związane z wyjazdem.

- Osobiście bardzo się cieszę, że turniej wojewódzki został zorganizowany w Rykach. Dzięki temu nie musieliśmy jechać na drugi kraniec województwa, co znacznie obniżyło koszty finansowe związane z ewentualnym wyjazdem - zaznaczył Witold Łukasiak.

Trener podziękował także przewodniczącemu Powiatowego Szkolnego Związku Sportowego, Mariuszowi Nastalskiemu, za starania, dzięki którym zawody tej rangi mogły odbyć się w Rykach, stolicy powiatu.

mp

Wojtaś, Jakubiec, Dymek, Kowalczyk, Łukasiak w kadrze!

Lubelski Związek Piłki Nożnej ogłosił listę zawodniczek powołanych na konsultacje selekcyjne reprezentacji LZPN U13 dziewcząt. Spotkanie odbyło się w miniony czwartek w Łęcznej.

Powołane piłkarki zostały podzielone na dwie grupy, które uczestniczyły w konsultacjach o różnych godzinach. Była to okazja do zaprezentowania swoich umiejętności oraz walki o miejsce w reprezentacji województwa lubelskiego.

Powody do zadowolenia mają również kibice z powiatu ryckiego. Gratulujemy wszystkim powołanym i życzymy powodzenia w dalszym rozwoju piłkarskiej kariery!

W gronie wyróżnionych znalazło się pięć zawodniczek reprezentujących lokalne kluby:
Nadia Jakubiec – Amator Leopoldów-Rososz
Lena Dymek – Mazowsze Stężyca
Aleksandra Wojtaś – Orlęta Nowodwór
Michalina Kowalczyk – Piekiełko Przykwa
Paulina Łukasiak – Piekiełko Przykwa

mp



Michalina Kowalczyk i Paulina Łukasiak z Piekiełka Przykwa otrzymały szansę podczas konsultacji



Aleksandra Wojtaś z Orląt Nowodwór kontynuuje rodzinne tradycje. Tata Łukasz grał w piłkę, więc i córka ugania się za futbolówką!

RYK

eprasa.pl 82ed8c17b1

Ruch zatrzymany u beniaminka. Kosowski: Czuję ogromny niedosyt

Po dwóch zwycięstwach z rzędu piłkarze Ruchu Ryki musieli przełknąć gorycz porażki. Biało-zieloni przegrali na wyjeździe z Victorią Łukowa 1:3. Zdaniem trenera Mirosława Kosowskiego końcowy rezultat nie oddaje w pełni przebiegu spotkania, w którym jego podopieczni stworzyli sobie kilka dogodnych okazji do zdobycia bramek.



Jedynego gola dla Ruchu zdobył Wojciech Żelazko (pierwszy z lewej), który po zagraniu Damiana Ozygały (w środku) huknął w samo okienko

Dla Ruchu była to dziewiąta porażka w obecnym sezonie, a piąta poniesiona na boisku rywala. Gospodarze objęli prowadzenie tuż przed przerwą. Kacper Tracz wykorzystał sytuację sam na sam i pokonał bramkarza zespołu z Ryk.

- Graliśmy z mocnym przeciwnikiem. Uważam, że rozegraliśmy dobre spotkanie, ale zabrakło skuteczności, co ostatecznie przełożyło się na wynik - ocenił Mirosław Kosowski, szkoleniowiec Ruchu.

Biało-zieloni mogli wcześniej objąć prowadzenie, a przynajmniej doprowadzić do remisu. Jedną z najlepszych okazji miał Bartłomiej Bułhak, który po podaniu przed pole karne oddał strzał z około 16 metrów. Piłka zatrzymała się jednak na słupku bramki strzeżonej przez Krzysztofa Żukowskiego. Chwilę później Bułhak ponownie stanął przed szansą na zdobycie gola, ale po minięciu bramkarza jego uderzenie okazało się minimalnie niecelne.

Po zmianie stron Ruch nadal szukał swojej szansy. Bliski szczęścia był Mateusz Gąsior, który znalazł się w sytuacji sam na sam z golkiperem Victorii, jednak tym razem zwycięsko z pojedynku wyszedł bramkarz gospodarzy.

Niewykorzystane okazje zemściły się na drużynie z Ryk. W 67. minucie Maciej Welman podwyższył prowadzenie Victorii na 2:0. Ruch próbował jeszcze odwrócić losy spotkania, ale brakowało skuteczności pod bramką przeciwnika. Kolejną okazję miał Bartłomiej Bułhak, który po zagraniu Franciszka Kuty uderzył z około 10 metrów nad poprzeczką.

W 76. minucie gospodarze zdobyli trzeciego gola. Po faulu Bartłomieja Dondy sędzia podyktował rzut karny. Artur Balicki nie zdołał pokonać Igora Belki z jedenastu metrów, ale skutecznie dobił własne uderzenie. Dla byłego zawodnika Wisły Kraków i Ruchu Chorzów było to już dziewiąte trafienie w tym sezonie.

Ruch odpowiedział efektownym golem Wojciecha Żelazki. Po akcji lewą stroną Damiana Ozygały piłka trafiła przed pole karne, gdzie Żelazko zdecydował się na mocne uderzenie. Futbolówka wpadła w dalsze okienko bramki, dając gościom kontaktowego gola i odrobinę nadziei na korzystny rezultat.

Na więcej biało-zielonych nie było już jednak stać. Mimo ambitnych prób nie udało im się stworzyć kolejnych klarownych sytuacji.

- Po przerwie mogliśmy doprowadzić do wyrównania, ale nie wykorzystaliśmy sytuacji Mateusza Gąsiora. W odpowiedzi straciliśmy drugą bramkę. Próbowaliśmy gonić wynik, jednak brakowało nam skuteczności i jakości pod bramką rywala. Przy stanie 3:0 było już jasne, że trudno będzie wywalczyć korzystny rezultat. Piękny gol Wojciecha Żelazki dał nam jeszcze odrobinę nadziei, ale później nie stworzyliśmy już klarownych okazji. Uważam, że wynik nie odzwierciedla przebiegu spotkania. Czuję ogromny niedosyt - podsumował Mirosław Kosowski.

VICTORIA ŁUKOWA - RUCH RYKI 3:1 (1:0)

Bramki: Tracz 41', Welman 67', Balicki 76' - Żelazko 80'.
Ruch: Belka - Gąska (63' Gałązka), Piotrowski, Kuchnio (46' Rafeld), Woźniak, Donda, Gąsior (72' Ozygała), Żelazko, Koźlak (72' Piskorz), Kuta (63' Nastalski), Bułhak (75' Bichta).
Żółte kartki: Gąsior, Piotrowski, Nastalski.

mp

IV LIGA

WYNIKI 13. KOLEJKI
Victoria - Ruch 3:1
Tur - Avia II 0:0
Tomasovia - Świdnicz. 0:4
Bug - Janowianka 0:4
Orlęta Ł. - Łada 0:1
Granit - Lublinianka 0:2
Orlęta R. - Górnik II 8:1
Powiślak - Lewart 3:0

TABELA IV LIGI

Lp	Nazwa zespołu	M	Pkt	+/-
1.	Łada Biłgoraj	13	36	38:14
2.	Lublinianka	13	34	44:15
3.	Lewart Lubartów	13	30	36:21
4.	Powiślak	13	27	44:33
5.	Orlęta Radzyń P.	13	26	28:10
6.	Avia II Świdnik	13	25	32:11
7.	Victoria Łukowa	13	18	16:16
8.	Janowianka	13	16	25:25
9.	Granit Bychawa	13	13	14:19
10	Świdniczanka	13	12	19:33
11	MKS Ryki	13	12	21:27
12	Górnik II Łęczna	13	11	16:33
13	Tur Milejów	13	10	17:23
14	Tomasovia	13	10	16:34
15	Bug Hanna	13	9	16:37
16.	Orlęta Łuków	13	6	12:43

NASTĘPNA KOLEJKA
(07.11., godz. 13:00): Ruch - Orlęta R., Avia II - Lewart, Górnik II - Powiślak, Lublinianka - Victoria, Łada - Granit, Janowianka - Orlęta Ł., Świdniczanka - Bug, Tur - Tomasovia

Daria Rus - najsilniejsza kobieta z BasGym otarła się o podium!

Daria Rus z klubu BaseGym Dęblin zajęła czwarte miejsce podczas Mistrzostw Polski w trójboju siłowym klasycznym w Raszynie. Zawodniczka, podopieczna trenera Norberta Trajera, uzyskała łączny wynik 387,5 kg. O podium zadecydowała jedynie masa ciała.



Daria Rus z klubu BaseGym Dęblin zajęła czwarte miejsce podczas Mistrzostw Polski w trójboju siłowym klasycznym w Raszynie. Zawodniczka, podopieczna trenera Norberta Trajera, uzyskała łączny wynik 387,5 kg. O podium zadecydowała jedynie masa ciała

Dla Darii Rus był to pierwszy start w zawodach od roku. Zawodniczka wróciła do rywalizacji w dobrym stylu, poprawiając swoje wyniki w przysiadzie i martwym ciągu. Choć otarła się o medal, ostatecznie uplasowała się na czwartej pozycji.

Podczas mistrzostw reprezentantka BaseGym Dęblin zaliczyła 160 kg w przysiadzie, 70 kg w wyciskaniu leżąc oraz 157,5 kg w martwym ciągu. Łączny wynik 387,5 kg potwierdził jej dobre przygotowanie i skuteczny powrót do sportowej rywalizacji.

- Daria zaliczyła bardzo dobry start, szczególnie biorąc pod uwagę, że był to jej pierwszy występ po rocznej przerwie. Poprawiła swoje wyniki w przysiadzie i martwym ciągu, co jest bardzo dobrym sygnałem na przyszłość. Do podium zabrakło naprawdę niewiele. O miejscu zadecydowała masa ciała, a nie wynik w trójboju - podkreśla Norbert Trajer, trener zawodniczki.

Czwarte miejsce w mistrzostwach Polski to wartościowy rezultat, zwłaszcza po tak długiej przerwie od startów. Za wynikiem Darii stoją regularne treningi, przygotowania i umiejętność zaprezentowania formy w warunkach zawodów, gdzie liczy się nie tylko siła, ale również technika oraz prawidłowe wykonanie podejść zgodnie z komendami sędziowskimi.

Występ w Raszynie to kolejny mocny wynik w historii BaseGym Dęblin. Daria Rus udowodniła, że mimo rocznej przerwy potrafi wrócić do rywalizacji na wysokim poziomie. Czwarte miejsce pozostawia pewien niedosyt, ale poprawione rezultaty i niewielka różnica, która przesądziła o braku medalu, dają powody do optymizmu przed kolejnymi startami.

Wyniki Darii Rus na Mistrzostwach Polski w Raszynie:
Przysiad: 160 kg
Wyciskanie leżąc: 70 kg
Martwy ciąg: 157,5 kg
Łączny wynik: 387,5 kg
Miejsce: 4.

mp

Bobry z kompletem punktów. Udany początek sezonu



Gracze Bobrów po dwóch meczach mają na koncie komplet punktów

Tenisiści stołowi Bobrów Bobrowniki udanie rozpoczęli nowy sezon rozgrywkowy. Zespół prowadzony przez Andrzeja Kołodzieja ma za sobą dwa spotkania, w których odniósł komplet zwycięstw. Bobrowianie pokonali na wyjeździe Lewart Lubartów 8:2, a następnie, po zaciętym pojedynku, wygrali 6:4 z LKS-em II Kamionka.

Inauguracyjne spotkanie Bobry rozegrały z Lewartem Lubartów. Wyjazdowa konfrontacja zakończyła się zdecydowanym zwycięstwem gości 8:2. Najwięcej punktów dla zespołu z Bobrownik zdobył Filip Rułka (2,5). Dwa punkty dołożył Adrian Kacperski, a po 1,5 punktu wywalczyli Bartłomiej Sobczak i Piotr Bakiera. Dorobek drużyny uzupełnił Sebastian Sochal, zdobywając 0,5 punktu. Kierownikiem zespołu był Grzegorz Ochal.

Znacznie więcej emocji przyniosło drugie spotkanie, w którym Bobry zmierzyły się z LKS-em II Kamionka. Po wyrównanej i zaciętej walce gospodarze mogli cieszyć się ze zwycięstwa 6:4. Ponownie świetnie zaprezentował się Filip Rułka, który zdobył komplet 2,5 punktu. Po 1,5 punktu wywalczyli Adrian Kacperski i Bartłomiej Sobczak, natomiast Piotr Bakiera dołożył 0,5 punktu. Funkcję kierownika drużyny ponownie pełnił Grzegorz Ochal.

Dzięki dwóm zwycięstwom Bobry Bobrowniki mają na koncie komplet punktów i zajmują drugie miejsce w ligowej tabeli. Udany początek rozgrywek to dobry prognostyk przed kolejnymi spotkaniami. Drużyna nie ukrywa, że jej celem jest awans do III ligi.

Kolejnym rywalem zespołu z Bobrownik będzie UKS Dębowica. Spotkanie zostanie rozegrane w najbliższą niedzielę na wyjeździe. Przeciwnicy po dwóch dotychczasowych kolejkach mają na koncie zwycięstwo i porażkę.

mp

KALSA OKRĘGOWA

WYNIKI 12. KOLEJKI
Amator - POM Iskra 0:4
Piaskovia - Cisowianka 0:3
Sygnał - Opolanin 0:6
Polesie - Cisy 2:3
LKS Kamionka - Trawena 3:4
Wiara - Stal 1:6
Hetman - Orion 5:4

TABELA KL. O

1	Cisowianka	12	31	43:10
2	Hetman Gołąb	12	26	38:17
3	Polesie Kock	12	25	38:20
4	Iskra Piotrowice	12	23	27:19
5	Opolanin Opole L.	12	20	31:20
6	Stal Poniatowa	12	19	32:17
7	Cisy Nałęczów	12	19	31:28
8	Wiara Łęczna	12	19	33:34
9	Sygnał Lublin	12	15	23:23
10	Orion Niedrzwica	12	12	25:33
11	Trawena Trawniki	12	9	26:48
12	Amator	12	9	21:49
13	LKS Kamionka	12	6	21:41
14	Piaskovia Piaski	12	6	10:40

NASTĘPNA KOLEJKA
(07.11., godz. 13:30): Orion - Amator, POM Iskra - Piaskovia, Stal - Hetman, Trawena - Wiara, Cisy - LKS Kamionka, Opolanin - Polesie, Cisowianka - Sygnał

RYK

eprasa.pl 82ed8c17b1

ISSN 2451-4330 N 12960

w wspólnota regionalna

Nr 44 (1044) 3 listopada 2026 r.

24wspolnota.pl Lublin24.pl Lukow24.pl

– Po tak długim i ciężkim procesie jestem usatysfakcjonowana wyrokiem – mówi siostra zmarłego

Byli policjanci skazani za śmierć mężczyzny podczas interwencji w Lublinie. To już drugi wyrok

Najpierw byli już policjanci zostali uniewinnieni, potem sąd nakazał powtórzenie procesu, a teraz usłyszeli kolejne rozstrzygnięcie. Tym razem uznano ich za winnych przekroczenia uprawnień i nieumyślnego spowodowania śmierci 36-letniego mężczyzny. - Mieli pełną świadomość, że pokrzywdzony zachowywał się dziwnie. Że sam podczas ucieczki manifestował, że leczy się psychiatrycznie - wskazał sędzia.

Najpierw uniewinnieni, potem wyrok uchylono. Trzeci proces policjantów

Przed sądem stanęło dwóch byłych już policjantów, oskarżonych o przekroczenie uprawnień i nieumyślne spowodowanie śmierci 36-letniego mężczyzny, którego zatrzymali i obezwładnili w czasie interwencji na ulicy.

Sprawa trafiła do Sądu Rejonowego Lublin-Wschód w Lublinie, bo tak we wrześniu ub.r. zdecydował Sąd Okręgowy w Lublinie. Poprzedni wyrok, uniewinniający obu oskarżonych, uchylono, a sprawę skierowano do ponownego rozpoznania.

Zdaniem sądu drugiej instancji, błędnie oceniono zgromadzone dowody, popełniono błąd w ustaleniach faktycznych i nie dość dokładnie przeanalizowano monitoring, który zarejestrował zdarzenie.

Zawiadomienie od przechodniów o agresywnym mężczyźnie

Do tego tragicznego w skutkach zdarzenia doszło 25 sierpnia 2020 roku. Policjanci: obecnie 43-letni Wojciech K. i obecnie 50-letni Arkadiusz K., zostali skierowani w rejon ul. Łęczyńskiej w Lublinie, po zawiadomieniu od przechodniów, którzy informowali o agresywnym mężczyźnie. Jak ustalił później sąd, 36-latek m.in. kopnął kobietę przechodzącą przez przejście dla pieszych.

Po krótkiej ucieczce został on zatrzymany w okolicy obiektów Agencji Mienia Wojskowego, gdzie wspomniani policjanci, obezwładnili go, powalili na ziemię. Zdaniem śledczych, mundurowi użyli nieadekwatnych działań wobec zatrzymanego, którego m.in. dociskali do podłoża. Oceniono, że nie było takiej potrzeby, bo nie stwarzał w tej sytuacji zagrożenia dla otoczenia.

Powołani przez prokuratora biegli ustalili, że u pokrzywdzonego doszło do zgonu ze względu na ostrą niewydolność krążeniowo-oddechową, do czego przyczyniło się przymusowe unieruchomienie. W organizmie zatrzymanego mężczyzny wykryto później obecność środków psychotropowych.



Obrońca jednego z oskarżonych, mecenas Stanisław Estreich (na zdj. na pierwszym planie), zapowiedział już, że obrona złoży apelację od tego wyroku. - Sprawa ma dużo szerszy zasięg. Jest to kwestia odpowiedzi na pytanie, czy możemy czuć się bezpieczni w naszym mieście, kraju? Czy interwencja policjantów musi się kończyć ławą oskarżonych? Czy funkcjonariusz, który nie jest szkolony, może wiedzieć, że wystąpiło zjawisko asfiksji restrykcyjnej? - powiedział adwokat po opuszczeniu sali rozpraw

Wyrok w sprawie byłych policjantów za tragiczną interwencję

Ponowny proces byłych policjantów ruszył na początku br. Sąd Rejonowy Lublin-Wschód w Lublinie ogłosił wyrok w piątek, 30 października. Tym razem sąd uznał obu oskarżonych za winnych przekroczenia uprawnień oraz nieumyślnego spowodowania śmierci pokrzywdzonego.

Kara dla każdego z oskarżonych to rok pozbawienia wolności w zawieszeniu na trzy lata, trzyletni zakaz pełnienia służby w policji oraz 20 tys. zł zadośćuczynienia dla siostry pokrzywdzonego.

„Krzyczał, że leczy się psychiatrycznie, wymachiwał rękami"

Jak ustalił sąd, interwencja miała dynamiczny przebieg. 36-latek nie zareagował na komendę policjanta, by stanął, a zamiast tego zaczął uciekać.

- Krzyczał, że leczy się psychiatrycznie, wymachiwał rękami. Nie miał na sobie już koszulki, którą miał zawiniętą na ręku. Jeden z oskarżonych użył bezskutecznie środka przymusu bezpośredniego w postaci miotacza gazu, który środek ten był użyty w sposób prawidłowy. Nie odniosło to skutku i pokrzywdzony zaczął uciekać - relacjonował sędzia Andrzej Skubis.

Jeden z funkcjonariuszy uderzył mężczyznę łokciem w szyję, później 36-latek został powalony na ziemię, gdy już nie miał drogi ucieczki. Leżał brzuchem do ziemi przez kilka minut. Zdaniem sądu funkcjonariusze mieli kilka okazji, by założyć mu kajdanki, co pozwoliłoby im na odstąpienie od przytrzymywania zatrzymanego w ten sposób - tym bardziej, że miał on już zachowywać się spokojnie.

- Niepodważalnym faktem jest to, że swoim zachowaniem i odruchami pokrzywdzony wskazywał, że ma problemy z oddychaniem. Prosił o zwolnienie chwytu, miał charczący głos, z ust leciała mu ślina bądź piana, co zauważyli i usłyszeli przejeżdżający w pobliżu świadkowie - wskazał sędzia.

Potwierdzono, że do zgonu 36-latka doszło w wyniku asfiksji restrykcyjnej występującej nagle u osoby pobudzonej psychoruchowo, której utrudniono oddychanie.

- Oskarżeni (...) zastosowali nieadekwatne środki przymusu bezpośredniego wobec pokrzywdzonego - podkreślił sędzia.

- Mieli pełną świadomość, że pokrzywdzony zachowywał się dziwnie, że sam podczas ucieczki manifestował, że leczy się psychiatrycznie oraz tego, że faktycznie uciekał i już tym faktem mógł być zmęczony, co wiąże się z utratą sił, co winno skłonić oskarżony do refleksji nad podjętymi działaniami - dodał sędzia.

W sali rozpraw, poza oskarżonymi i adwokatem jednego z nich, była także siostra pokrzywdzonego, która w procesie występowała jako oskarżycielka posiłkowa.

- Po tak długim i ciężkim procesie, jestem usatysfakcjonowana wyrokiem. Czuję ogromną ulgę, że po tylu latach doczekałam się sprawiedliwego wyroku dla nas. Że oskarżeni usłyszeli, że są winni zarzuconych im czynów - powiedziała Anna Kramek-Khadka tuż po wyjściu z sali rozpraw.

Wyrok nie jest prawomocny, strony mogą kolejny raz składać apelacje. Obrońca jednego z oskarżonych, mecenas Stanisław Estreich, zapowiedział już, że obrona złoży apelację od tego wyroku.

Dominik Smagała



Anna Kramek-Khadka
siostra zmarłego

Czuję ogromną ulgę

- Po tak długim i ciężkim procesie, jestem usatysfakcjonowana wyrokiem. Czuję ogromną ulgę, że po tylu latach doczekałam się sprawiedliwego wyroku dla nas. Że oskarżeni usłyszeli, że są winni zarzuconych im czynów. Przez tyle lat chodziłam na sprawy, to wszystko przywoływało wspomnienia. Jeszcze raz odczuwałam to, co wtedy się zdarzyło. Przeżywałam to ogromnie, to było niezwykle męczące. Zdaję sobie sprawę, że oskarżeni będą zapewne wnosić apelacje, ale ufam i wierzę w sprawiedliwość sądów. Wierzę, że wyrok sądu apelacyjnego, jeśli dojdzie do sprawy, będzie tak sam, jak ten z piątku.

REKLAMA

MOŻLIWOŚĆ ZAKUPU MIEJSCA
NA CMENTARZU KOMUNALNYM
W BIAŁEJ PODLASKIEJ

- USŁUGI POGRZEBOWE
- ADMINISTRACJA CMENTARZY
- MIĘDZYNARODOWY PRZEWÓZ ZMARŁYCH
- FORMALNOŚCI URZĘDOWE
hades-biala.pl
- KAMIENIARSTWO
scalpro.pl
- WŁASNA PRODUKCJA TRUMIEN
lignart.pl
- KWIACIARNIA
poppyflowers.pl



HADES Makowiak i Wspólnicy
83 344 35 24
509 766 538, 601 369 849
WSZYSTKO W JEDNYM MIEJSCU.
Aleje Jana Pawła II 25, Biała Podlaska
Wisznicka 1, Łomazy
Lecha Kaczyńskiego 1A, Międzyrzec Podlaski
REG

REKLAMA



eprasa.pl 82ed8c17b1

Jego psy śmiertelnie pogryzły mieszkańca Puław.

Piotr M. nie przyznaje się do winy

W Sądzie Okręgowym w Zielonej Górze trwa proces właściciela strzelnicy, skąd wydostały się trzy owczarki belgijskie, które rzuciły się na Puławianina, dotkliwie go pogryzły, zadając mu ponad 50 ran. Niestety, mimo wysiłków lekarzy, życia mężczyzny nie udało się uratować.



Na poniedziałkowej rozprawie Piotr M. opowiadał przed sądem m.in., jak wszedł w posiadanie psów i dlaczego trzymał jej na strzelnicy

fot. Super Express

Chwila wytchnienia z tragicznym finałem

Wracamy do bulwersującej sprawy, która swój początek miała w październiku ubiegłego roku. Do dramatycznych wydarzeń doszło nieopodal MOP Racula przy trasie S3 koło Zielonej Góry. Pan Marcin, 46-letni kierowca zawodowy z Puław, zatrzymał się tam na obowiązkową przerwę. Chcąc odpocząć przed dalszą drogą, poszedł do pobliskiego lasu na grzyby. Krótki spacer, który miał być chwilą wytchnienia od pracy, zakończył się jednak tragedią. Mężczyznę zaatakowały trzy psy w typie owczarka belgijskiego. Pan Marcin resztkami sił zdołał zadzwonić pod numer 112 i wezwać pomoc. Odnaleźli go policjanci, po czym w stanie krytycznym trafił do szpitala w Zielonej Górze. Lekarze byli wstrząśnięci ogromem obrażeń – przyznali, że jeszcze nigdy nie ratowali pacjenta tak ciężko pokiereszowanego przez zwierzęta, naliczając na jego ciele aż 53 rany. Mimo walki medyków mężczyzna zmarł. Tragedia odbiła się szerokim echem w mediach w całym kraju. Śledztwo wykazało, że psy wydostały się z terenu pobliskiej strzelnicy. Jak się okazało, okoliczni mieszkańcy już wcześniej zgłaszali odpowiednim służbom, że zwierzęta te są groźne i atakują ludzi.

Kilka miesięcy śledztwa

Sprawą zajęła się Prokuratura Okręgowa w Zielonej Górze. Właściciel zwierząt został tymczasowo aresztowany, a areszt kilkukrotnie przedłużano. We wrześniu sąd zdecydował, że mężczyzna pozostanie w nim do 9 stycznia. Same psy trafiły na obserwację behawioralną.

- Zgromadzony materiał dowodowy wskazuje, że oskarżony miał świadomość wcześniejszych agresywnych zachowań należących do niego psów oraz zagrożenia, jakie mogły stwarzać dla osób postronnych. Jednocześnie teren, na którym przebywały zwierzęta, nie był właściwie zabezpieczony przed ich wydostaniem się poza ogrodzenie. W toku postępowania ustalono również, że przez dłuższy czas psy były utrzymywane w niewłaściwych warunkach bytowych, bez zapewnienia im odpowiedniej opieki, właściwego żywienia oraz zaspokojenia podstawowych potrzeb wynikających z ich gatunku i kondycji - zaznaczyła prokuratura w komunikacie podsumowującym postępowanie.

Prokurator nie dał wiary wyjaśnieniom oskarżonego

Jak podkreślają śledczy, kluczowe dla szczegółowego odtworzenia przebiegu tragedii były liczne ekspertyzy oraz opinie biegłych.

- Szczególne znaczenie miały ekspertyzy dotyczące zachowania zwierząt, zasad ich szkolenia, warunków utrzymania i dobrostanu, a także wpływu sposobu opieki nad psami na ich funkcjonowanie i poziom agresji – zaznacza prokuratura.

Mężczyzna nie przyznał się do winy i złożył obszerne wyjaśnienia. Przedstawiona przez niego wersja została jednak odrzucona przez śledczych, gdyż nie znalazła potwierdzenia w zebranych dowodach. Powodzenia nie przyniosły również wnioski dowodowe składane przez obronę – nie podważyły one ustaleń prokuratury.

Ostatecznie w czerwcu do Sądu Okręgowego w Zielonej Górze trafił akt oskarżenia przeciwko Piotrowi M. Śledczy przedstawili mu zarzut spowodowania ciężkiego uszczerbku na zdrowiu w postaci choroby realnie zagrażającej życiu, którego następstwem była śmierć pokrzywdzonego.

Proces odroczony z przyczyn technicznych

Oskarżonemu grozi kara od 5 lat pozbawienia wolności do dożywocia. Początek procesu planowano na koniec września, jednak obrońcy Piotra M. zawnioskowali o odroczenie rozprawy. Powodem był brak możliwości zapoznania się z materiałem dowodowym – jak podał portal TVN24, płyty CD z aktami sprawy nie dało się odtworzyć na sprzęcie komputerowym w areszcie. Sąd uwzględnił wniosek obrony i wyznaczył nowy termin rozprawy na poniedziałek, 26 października.

Oskarżony nie przyznaje się do winy

Tego dnia w końcu ruszył proces. 54-latek pojawił się w Sądzie Okręgowym w Zielonej Górze w towarzystwie policjantów. Zachowywał się spokojnie. Obrona ponownie próbowała odciągnąć postępowanie w czasie, sugerując, że sprawa powinna wrócić do prokuratury, bo ta oparła akt oskarżenia na opinii biegłych sprzecznej z wytycznymi organizacji międzynarodowych zajmujących się badaniem zachowań zwierząt. Adwokat wnioskował również o zmianę miejsca przechowywania psów z uwagi na wysokie koszty i złe warunki, w jakich przebywają.

- Wysoki sądzie, nie pozwólmy na to, żebyśmy my w tym teatrze wyreżyserowanym przez pana mecenasa grali drugoplanowe role - sprzeciwiał się prokurator Piotr Gabryszak z Prokuratury Okręgowej w Zielonej Górze.

Sąd odrzucił jednak wnioski obrony i udało się odczytać akt oskarżenia.

- Wysoki sądzie, oskarżam Piotra M.(...) o to, że w kompleksie leśnym niedaleko MOP Racula Wschód o to, że pokrzywdzonemu atakujące psy zadały liczne, wielomiejscowe rany kąsane, szarpane i darte, następstwem czego w obliczu zaistniałeś niewydolności wielonarządowej była śmierć pokrzywdzonego - odczytywał na sali rozpraw prokurator Gabryszak.

Piotr M. nie przyznał się do winy i złożył obszerne wyjaśnienia - opowiadał m.in., jak wszedł w posiadanie psów, tłumaczył też, dlaczego zdecydował się na umieszczenie zwierząt na strzelnicy.

- Początkowo, jak zakładałem strzelnicę, nie planowałem w ogóle mieć psa, ale w czasie rozmów ze znajomymi wyszło na to, że jakoś muszę chronić mienie, które pozostawiam oraz siebie jako instruktora, który prowadzi zajęcia na strzelnicy - wyjaśniał w sądzie Piotr M. Podkreślał swoją troskę o zwierzęta.

Swoje zeznania kontynuował w miniony piątek 30 października, bo na ten dzień sąd odroczył rozprawę. Obrona zawnioskowała o uchylenie tymczasowego aresztowania, które zostało przedłużone pod koniec września. Sędzia Aleksandra Demkowicz ogłosiła jednak, że przesłanki przyjęte we wcześniejszym etapie postępowania wciąż nie ustały. Wskazała, że zgromadzony materiał dowodowy uprawdopodabnia popełnienie przez Piotra M. zarzucanych mu czynów, za które grozi kara dożywotniego pozbawienia wolności, co uzasadnia odmowną decyzję sądu.

Kolejne rozprawy sąd wyznaczył na 20 listopada i 21 grudnia.

Wstrząsające ustalenia

- Mamy nadzieję, że oskarżony dostanie adekwatną karę do popełnionej zbrodni - mówi partnerka nieżyjącego mieszkańca Puław w reportażu TVN Uwaga.

- Jestem tym wstrząśnięta, jak przez godzinę właściciel takich psów nie zorientował się, że tych psów nie ma na posesji. Nie szukał i nie zrobił nic, wiedząc, że te psy stanowią realne zagrożenie dla ludzi - dodaje.

- Powiedział, dzwoniąc na numer 112, że od godziny te psy go gryzą. Więc moje pytanie jest takie - czy pan (...) od godziny czasu strzelał na strzelnicy, nie zdejmując ani razu słuchawek i nie słysząc, że ktoś krzyczy, woła o pomoc. Dla mnie to jest niemożliwe. Te psy, jak gryzły, wydawały z siebie dźwięki - dziwi się partnerka pana Marcina.

Z reportażu TVN wynika, że dyżurny policji mając informację o zajściu w lesie w pobliżu MOP Racula, skontaktował się z właścicielem pobliskiej strzelnicy - były policjantem, by spytać, czy chodzi o jego psy. Wtedy Piotr M. miał dopiero zacząć szukać swoich czworonogów. Kilka minut później miał znaleźć zwierzęta i poranionego mieszkańca Puław, zabezpieczyć psy i zlecić wezwanie karetki dyżurnemu policji.

- Nawet nie przyszło mu do głowy, że może trzeba ratować człowieka, który tam leży na tej ziemi i jest pogryziony przez jego psy. Nawet nie przyniósł Marcinowi wody, chociaż on o to prosił - mówi zbulwersowana partnerka nieżyjącego Puławianina.

- Dla mnie to jest niedorzeczne, kompletnie niezrozumiałe. Pierwsze co, jak widzę pokrzywdzoną osobę gdziekolwiek, biorę telefon i dzwonię - dodaje.

Marta Pietroń

REG

eprasa.pl 82ed8c17b1

Kontrowersje wokół wycofania skargi na rosyjski mocznik

Związkowcy z puławskich Azotów alarmują: Zwrot akcji w Brukseli czy zdrada interesów?

Decyzja europejskiego stowarzyszenia producentów nawozów Fertilizers Europe wywołała burzę w krajowym sektorze chemicznym. Organizacja niespodziewanie wycofała skargę antydumpingową dotyczącą importu mocznika z Rosji.

Jak podnoszą związkowcy, decyzja ta uderza bezpośrednio w Grupę Azoty Puławy, a przedstawiciele NSZZ „Solidarność" nie szczędzą ostrych słów, żądając natychmiastowych wyjaśnień od władz spółki i polityków.

„Solidarność": Cios w polski przemysł

Związkowcy z „Solidarności" w Grupie Azoty Puławy biją na alarm. Ich zdaniem wycofanie skargi, o którym Fertilizers Europe poinformował w oficjalnym komunikacie na stronie internetowej, zniweczyło formalne postępowanie wszczęte wcześniej przez Komisję Europejską. Postępowanie to miało na celu zbadanie nieuczciwych praktyk cenowych stosowanych przez rosyjskich producentów oraz ich niszczycielskiego wpływu na unijny rynek.

Organizacja tłumaczy swoją decyzję zmieniającą się sytuacją geopolityczną, podkreślając jednocześnie silne powiązanie bezpieczeństwa żywnościowego z bezpieczeństwem narodowym oraz to, że europejskie firmy borykają się z nieuczciwą konkurencją i wysokim cenami gazu.

- Fertilizers Europe będzie nadal monitorować import nawozów azotowych pochodzących z Rosji i oceniać ich wpływ na rynek UE i krajowych producentów. Jeżeli nowo dostępne dowody uzasadnią dalsze działania, europejski przemysł nawozowy nie wyklucza podjęcia odpowiednich środków ochrony handlu - czytamy w komunikacie, opublikowanym w połowie października.

To rozsierdziło związkowców z „Puław", którzy po raz kolejny podkreślają, że odmowa kontynuowania walki przed organami Unii Europejskiej otwiera drzwi dla niekontrolowanego napływu taniego surowca ze Wschodu. Problem jest kluczowy dla polskiej gospodarki — z danych handlowych WITS/UN Comtrade wynika, że tylko w 2025 roku Polska sprowadziła z Rosji aż 960 528 ton mocznika o wartości około 377 mln USD, co stanowiło niemal 55 proc. całego polskiego importu tego produktu. Łączny import wszystkich nawozów z Rosji sięgnął wówczas 1,8 mln ton.

Związkowcy z Organizacji Międzyzakładowej NSZZ „Solidarność" Grupa Azoty Puławy S.A. nie kryją oburzenia zaistniałą sytuacją i wskazują na rażącą nierówność zasad rynkowych, co uderza bezpośrednio w ich spółkę.

- Mocznik to nasz kluczowy produkt. Jak mamy konkurować na własnym rynku, skoro rosyjski producent korzysta z taniego, ustalanego przez państwo gazu, a polskie zakłady dławią się kosztami energii, emisji CO2 i unijnymi regulacjami środowiskowymi? — pytają przedstawiciele „Solidarność" w opublikowanym stanowisku.

Pytania o rolę prezesa i reprezentację polskich interesów

Oburzenie pracowników puławskich zakładów azotowych budzi fakt, że decyzja zapadła w organizacji, w której kierownictwie zasiada przedstawiciel polskiego giganta chemicznego. Wiceprezesem Fertilizers Europe jest bowiem Marcin Celejewski, pełniący zarazem funkcję Prezesa Zarządu Grupy Azoty oraz prezesa zakładów w Puławach.

Związek Zawodowy „Solidarność" kieruje do prezesa Celejewskiego szereg bezpośrednich i bezkompromisowych pytań:

- Solidarność pyta wprost: kto w Brukseli podjął decyzję o wycofaniu tej skargi? Jakie były motywy tego działania? Jakie stanowisko zajął Pan w sprawie wycofania skargi? Czy reprezentował Pan interes Puław, czy sprzeciwiał się tej decyzji? Jakie konkretne działania podjął Pan, by ochronić interes polskiego producenta? — domagają się odpowiedzi działacze związkowi.

Związkowcy podkreślają, że reprezentowanie branży na szczeblu międzynarodowym wiąże się z konkretną odpowiedzialnością za los tysięcy pracowników i stabilność finansową zakładów.

- Zasiadanie w brukselskich fotelach to nie tylko prestiż, to przede wszystkim obowiązek obrony polskiego przemysłu. Jeżeli europejskie stowarzyszenie z Panem we władzach rezygnuje z narzędzi ochrony polskiego producenta, pracownicy Puław mają prawo żądać wyjaśnień. To uderzenie w nasze marże, sprzedaż, wykorzystanie instalacji i bezpieczeństwo polskich rolników - podnoszą.

Przestroga przed krótkowzrocznością i polityczne tło

Eksperci oraz strona społeczna zwracają uwagę, że choć tańszy import może wydawać się atrakcyjny w krótkiej perspektywie, w długim okresie niesie poważne ryzyko uzależnienia od zewnętrznych dostawców i osłabienia niezależności żywnościowej kraju.

Sprawa zyskuje również kontekst polityczny. Solidarność przypomina wydarzenia z października 2024 roku, kiedy to europosłanka Koalicji Obywatelskiej Marta Wcisło promowała w mediach społecznościowych swój udział w konferencji Fertilizers Europe, publikując zdjęcia m.in. z ówczesnym prezesem „Puław" Hubertem Kamolą oraz politykiem Włodzimierzem Karpińskim, byłym ministrem Skarbu Państwa (2013-2015), w przeszłości związanym z puławskimi Azotami. Związkowcy powołują się na rozmowy z byłym prezesem Kamolą, który miał sygnalizować planowane zatrudnienie Karpińskiego w strukturach europejskiego stowarzyszenia.

W związku z tym strona społeczna domaga się ujawnienia ewentualnych powiązań i roli polityków w procesach decyzyjnych Fertilizers Europe, pytając publicznie o zakres obowiązków Włodzimierza Karpińskiego oraz jego ewentualny wpływ na decyzje dotyczące postępowania antydumpingowego.

Związkowcy deklarują, że nie zaprzestaną walki o przejrzystość w tej sprawie, wskazując, że stawką jest przyszłość największych polskich zakładów azotowych oraz bezpieczeństwo rodzimego rolnictwa.

- Nie pozwolimy na to, by Puławy stały się ofiarą gabinetowych układanek - podkreślają.

Zarząd Grupy Azoty na razie nie wydał oficjalnego oświadczenia w odpowiedzi na zarzuty NSZZ „Solidarność".

Marta Pietroń

Kupił 41 jaszczurek w Rosji i próbował przemycić je przez granicę. Białorusin w rękach służb



fot. IAS w Lublinie

Wartość rynkową zabezpieczonych zwierząt oszacowano wstępnie na blisko 100 tys. zł



fot. IAS w Lublinie

Schowane w kabinie i agregacie naczepy, warte blisko 100 tys. zł – 41 żywych jaszczurek z gatunków chronionych próbował przemycić kierowca przez granicę. Zwierzęta kupił w Rosji przez Internet.

26 października funkcjonariusze Oddziału Celnego w Koroszczynie (pow. bialski) w trakcie kontroli pojazdu ciężarowego wjeżdżającego z Białorusi trafili na nietypowy ładunek.

- W kabinie kierowcy i agregacie naczepy znajdowały się plastikowe pudełka i worki, a w nich…41 żywych jaszczurek - informuje Izba Administracji Skarbowej w Lublinie. - Po wstępnej weryfikacji gadów, przeprowadzonej przez koordynatora ds. CITES lubelskiej KAS, ustalono, że jaszczurki należą do różnych gatunków: Goniurosaurus, jaszczurki szyszkowcowate (Smaug, Cordyllus), Calotes oraz Lacerta. Część z nich to okazy chronione na podstawie przepisów Konwencji Waszyngtońskiej CITES.

Wartość rynkową zwierząt oszacowano wstępnie na blisko 100 tys. zł.

Sam kierowca pojazdu, 41-letni Białorusin, wyjaśnił, że zakupione przez Internet w Rosji jaszczurki miał sprzedać, za kwotę 3 tys. EUR, nieznajomemu mężczyźnie w Polsce.

- Międzynarodowy handel dzikimi zwierzętami i roślinami gatunków zagrożonych wyginięciem reguluje Konwencja Waszyngtońska CITES. Jej celem jest ochrona dziko występujących populacji tych zwierząt i roślin poprzez kontrolę, monitoring i ograniczanie międzynarodowego handlu - zarówno żywymi okazami, jak też ich częściami i produktami pochodnymi - wyjasnia IAS w Lublinie.

Przywóz z krajów trzecich na teren Unii Europejskiej lub wywóz z UE okazów CITES jest możliwy tylko na podstawie wydanych wcześniej zezwoleń i świadectw. Natomiast brak takich dokumentów podczas przewozu skutkuje obligatoryjną konfiskatą okazów CITES, karą grzywny, a nawet karą pozbawienia wolności od 3 miesięcy do 5 lat.

Joanna Niećko

R E K L A M A



REG



eprasa.pl 82ed8c17b1

Lublin24.pl

Postawił na Lewart. Gracz z Lubelszczyzny zgarnął ponad 1,77 mln zł

10 tysięcy złotych postawione na 17 piłkarskich wydarzeń zamieniło się w fortunę. Pan Piotr z Lubelszczyzny zapisał się w historii polskiego bukmacherstwa, zdobywając 1 770 901,73 zł. Pierwszy mecz, który obstawił, przyniósł zwycięstwo drużynie Lewartu Lubartów nad Świdniczanką Świdnik.

Rekord!

To jeden z tych kuponów, których realizacja wydaje się mało prawdopodobna nawet najbardziej doświadczonym kibicom. Siedemnaście poprawnych wskazań, dziesięć tysięcy złotych stawki i wydarzenia piłkarskie rozgrywane w różnych częściach świata. Finałem tej niezwykłej historii była rekordowa wypłata w wysokości 1 770 901,73 zł. Takiej kwoty na pojedynczym kuponie polski rynek bukmacherski wcześniej nie odnotował.

Wszystko rozpoczęło się 13 października o godzinie 23.28. Właśnie wtedy pan Piotr zatwierdził zakład w Superbet. Wybrał 17 zdarzeń, przeznaczył na kupon 10 000 zł, a łączny kurs wyniósł 179,07 zł. Nie zdecydował się jednak na ryzykowne typy z bardzo wysokimi kursami. Żadne z wybranych zdarzeń nie przekraczało wartości 1,69. O sukcesie miała zadecydować przede wszystkim konsekwencja i trafne przewidywanie wyników. Dodatkowym atutem okazała się promocja Superbonus, która zwiększyła potencjalną wygraną o 25 proc., czyli dokładnie 391 773,72 zł. Dzięki temu końcowa kwota mogła przekroczyć 1,77 mln zł.

Zaczął Lewart

Początek rekordowego kuponu był wyjątkowo niepozorny. Pierwszym wskazanym spotkaniem była rywalizacja Lewartu Lubartów ze Świdniczanką Świdnik w okręgowym Pucharze Polski. Dwie drużyny z Lubelszczyzny, występujące na poziomie czwartej ligi, nie miały takiej medialnej otoczki jak europejscy giganci, którzy pojawili się na kuponie później.

Pan Piotr postawił na zwycięstwo gospodarzy przy kursie 1,22. Choć wcześniejsze ligowe starcie obu ekip zakończyło się wygraną Lewartu 3:0, pucharowy mecz okazał się znacznie bardziej wyrównany. Ostatecznie gospodarze zwyciężyli 3:2, a pierwsza pozycja na kuponie została rozliczona pomyślnie.

Duże firmy na kuponie

Kolejne pozycje wymagały już obserwowania futbolu na znacznie szerszą skalę. W austriackim Linzu Liverpool pokonał LASK aż 6:3. Następnie w Manchesterze PSG wygrało z City 4:2, co pozwoliło zrealizować typ dotyczący liczby bramek. Francuski klub pojawił się na kuponie ponownie przy okazji spotkania w Rzymie. Tym razem uwagę przyciągnął Kylian Mbappé, który zdobył bramkę w emocjonującym meczu Realu z Romą zakończonym wynikiem 4:3.

Na kolejnych etapach kuponu zwycięstwa dopisywały między innymi West Ham, Sunderland, Brighton oraz Salzburg. Angielski zespół rozgromił Lincoln 6:0, Sunderland wygrał wyjazdowe spotkanie z portugalskim Torreense, a Brighton pokonał Żalgiris Kowno 4:0, spełniając warunek handicapu. Salzburg natomiast zwyciężył Altach 3:0.

Nie zabrakło również mocnych wyników w Hiszpanii i Anglii. Real Madryt pokonał Sevillę 4:1, a Tottenham wygrał z Coventry 3:1. Każdy kolejny rezultat przybliżał pana Piotra do historycznego osiągnięcia.

O włos

Nie wszystkie spotkania przebiegały jednak zgodnie z oczekiwaniami w komfortowych okolicznościach. Galatasaray pokonało Gençlerbirliği zaledwie 1:0. Identycznym rezultatem zakończyło się spotkanie Botafogo z Chapecoense w Rio de Janeiro. Manchester City musiał natomiast mocno się napracować, aby pokonać Ipswich 3:2. Fenerbahçe dołożyło jeszcze zwycięstwo 3:0 nad Alanyasporem. Po czternastu rozliczonych spotkaniach wszystkie dotychczasowe typy były prawidłowe. Do mety pozostawały trzy mecze, a wraz z nimi pojawiła się pierwsza naprawdę poważna decyzja.

Mógł wybrać pół „bańki”

W pewnym momencie system zaproponował graczowi możliwość wcześniejszego rozliczenia kuponu. Kwota cashoutu wynosiła 548 308,79 zł. Dla większości osób byłaby to suma, której trudno byłoby odmówić. Pan Piotr zdecydował się jednak kontynuować grę.

Zostały trzy mecze

Następnym sprawdzianem było spotkanie portugalskiej Vitórii Guimarães z Marítimo, rozegrane w piątek 23 października. Warunek zakładał zdobycie przynajmniej jednej bramki przez gospodarzy. Ostatecznie piłkarze Vitórii trafili do siatki aż pięciokrotnie.

Dwa dni później do gry przystąpił Bayern Monachium. Bawarczycy wybrali się do Fryburga i wygrali 3:1, dzięki czemu na kuponie pozostało już tylko jedno nierozstrzygnięte wydarzenie.

Mógł odebrać niemal „bańkę”

Finałowym przeciwnikiem bukmacherskich przewidywań pana Piotra okazał się Olympique Lyon.



Historyczny kupon pana Piotra!

PSG miało wygrać spotkanie rozgrywane na Parc des Princes. Tymczasem proponowany cashout osiągnął już 908 468,75 zł. Na stole leżała więc możliwość natychmiastowego odebrania ponad 900 tysięcy złotych. Alternatywą było oczekiwanie na rezultat ostatniego meczu i szansa na zdobycie ponad 1,7 mln zł. Kurs na triumf paryżan wynosił 1,37. Zwycięzca nie skorzystał z oferty wcześniejszej wypłaty. Ostatnia część kuponu miała rozstrzygnąć się na oczach kibiców w Paryżu.

Ale było nerwowo!

Poniedziałkowe spotkanie PSG z Olympique Lyon zaplanowano na 26 października, na godzinę 20:30. Dla pana Piotra był to bez wątpienia najważniejszy mecz całego kuponu. Wcześniejsze szesnaście zdarzeń zakończyło się po jego myśli, ale ostatnie mogło przekreślić cały wysiłek. Pierwsza połowa nie przyniosła bramek. Po przerwie sytuacja również długo nie ulegała zmianie. Kolejne minuty upływały, a wynik nadal wskazywał 0:0. Przy tak wysokiej stawce nawet niewielkie opóźnienie w zdobyciu bramki mogło wywoływać ogromne napięcie.

Sam zainteresowany przyznał później, że w drugiej części spotkania pojawiły się momenty zwątpienia. Przełamanie nastąpiło dopiero w 72. minucie, kiedy Senny Mayulu zdobył bramkę dla PSG. Gospodarze wyszli na prowadzenie, ale do końcowego rozstrzygnięcia wciąż pozostawało sporo czasu.

Ostatecznie decydujący okazał się kolejny gol. W 84. minucie Mika Godts podwyższył wynik na 2:0. Dwubramkowa przewaga pozwoliła zastosować mechanizm Superprzewagi, dzięki któremu zakład na zwycięstwo PSG został rozliczony jako wygrany jeszcze przed zakończeniem meczu. Tym samym siedemnaście zdarzeń zostało rozstrzygniętych prawidłowo. Po trzynastu dniach od zawarcia zakładu pan Piotr mógł cieszyć się z rekordowej wygranej.

Wciąż do mnie nie dociera

Zwycięzca opowiedział o swoich emocjach w rozmowie opublikowanej przez Superbet. Jak się okazało, finałowego spotkania nie oglądał w komfortowych warunkach przed telewizorem. W trakcie meczu był w samochodzie, a znajomi próbowali przekonać go do wcześniejszego zakończenia zakładu.

- Szczerze mówiąc, wciąż do mnie nie dociera, że udało się wygrać aż tyle, to zdecydowanie największa wygrana w moim życiu. Nie mam jeszcze pomysłu, na co przeznaczę te pieniądze, ale to akurat bardzo przyjemny ból głowy. O wszystkim wiedzą tylko najbliżsi koledzy. Zresztą ostatni mecz oglądałem w dość nietypowych warunkach: akurat odwoziłem kolegów do domu, więc zostałem w samochodzie i śledziłem wszystko na telefonie. Około 60. minuty przyszło zawahanie, a koledzy pisali mi jeden przez drugiego, żebym brał cashout. Kiedyś już raz się na to zdecydowałem, a potem okazało się, że wszystko by weszło, więc wyciągnąłem z tego lekcję i tym razem postanowiłem wytrzymać do końca - opowiada pan Piotr na łamach Superbetu.

Ma znajomych w Lewarcie

W rozmowie wyjaśnił również, dlaczego zdecydował się uwzględnić w swoim kuponie właśnie Lewart Lubartów. Okazuje się, że nie był to przypadkowy wybór. Gracz zna osoby występujące w drużynie i na bieżąco interesuje się rozgrywkami czwartej ligi lubelskiej.

Skąd na kuponie Lewart Lubartów? - Mam tam znajomych, którzy grają w tej drużynie, a czwartą ligę lubelską śledzę na bieżąco, bo to po prostu moje strony. Sercem jestem natomiast bardziej przy Arsenalu i Lechu Poznań. Nie należę do osób, które godzinami analizują statystyki, częściej ufam przeczuciu, choć zauważyłem, że najlepiej wychodzi mi granie zdarzeń rozłożonych w czasie, a nie wszystkiego z jednego weekendu. Kiedy coś przestaje mi iść, robię sobie przerwę i odpoczywam od grania. Trochę bawią mnie komentarze w internecie, że kupon jest nieprawdziwy albo że postawił go pracownik firmy. Zapewniam, że jest jak najbardziej prawdziwy, a wypłata przyszła naprawdę szybko - dodaje zwycięzca

Rekord kopii

Na tym aktywność pana Piotra się nie zakończyła. Już kolejnego poranka udostępnił w Supersocial, czyli społecznościowej funkcji aplikacji Superbet, następny kupon. Użytkownicy platformy mogą tam przeglądać zakłady innych graczy, a także kopiować ich typy.

Zainteresowanie nową propozycją zwycięzcy było ogromne. W ciągu zaledwie trzech godzin kupon został skopiowany około 3000 razy. Rekordowa wygrana sprawiła więc, że jego piłkarskie przewidywania zaczęły przyciągać uwagę tysięcy użytkowników.

W kolejnych dniach pojawiły się także informacje o następnych zakładach zawieranych przez pana Piotra. Według wpisów publikowanych przez użytkowników miał on obstawiać kolejne kupony, na których stawki wynosiły nawet 10 lub 20 tysięcy złotych.

Od Lubartowa do Paryża!

Rekordowa wypłata z Lubelszczyzny pozostaje jednym z najbardziej niezwykłych wydarzeń w historii polskiego rynku bukmacherskiego. Od spotkania czwartej ligi w Lubartowie, przez największe europejskie kluby, aż po nerwowy finał w Paryżu. Cały kupon stał się historią, która z pewnością na długo pozostanie w pamięci kibiców i użytkowników zakładów sportowych.

Jak dokładnie wyliczono 1 770 901,73 zł?

Na końcową kwotę złożyło się kilka elementów. Kluczową rolę odegrał bonus promocyjny, który podwyższył wartość wygranej o niemal 392 tysiące złotych. Znaczenie miały również potrącenia podatkowe.

ELEMENT ROZLICZENIA

Początkowa stawka
10 000 zł

Stawka po potrąceniu 12 proc. podatku
8 800 zł

Łączny kurs
ok. 179,08

Wygrana przed bonusem
1 575 894,87 zł

Dodatkowy Superbonus
391 773,72 zł

Kwota przed podatkiem od wygranej
1 967 668,59 zł

Podatek od wygranej (10 proc.)
196 766,86 zł

Ostateczna wypłata
1 770 901,73 zł

mp
REG

eprasa.pl 82ed8c17b1

Teraz czas na reprezentowanie kraju

Mateusz i Marta Dziekan z medalami Pucharu Polski

Trzy złote medale, tytuł najlepszego zawodnika całych zawodów i sukces w debiucie żony. Mateusz i Marta Dziekan z Białej Podlaskiej mają za sobą wyjątkowy występ w Pucharze Polski w sportach sylwetkowych.



Takie "cacka" małżeństwo przywiozło do domu!

Po miesiącach intensywnych przygotowań małżeństwo stanęło na podium, a przed nim kolejne wyzwanie. Już 7 listopada oboje będą reprezentować Polskę podczas zawodów w Belgii.

Puchar Polski okazał się dla Mateusza Dziekana imprezą, która przerosła jego najśmielsze oczekiwania. Zawodnik z Białej Podlaskiej zwyciężył w kategorii fitness plażowe, zdobył pierwsze miejsce w Open Class, a także triumfował podczas Gali Wieczoru o randze PRO. Na tym jednak nie koniec. Został również wybrany najlepszym zawodnikiem całych zawodów, zdobywając tytuł OVERALL.

- Co to był za dzień! Do dziś trudno mi uwierzyć w to, czego dokonaliśmy na Pucharze Polski. Emocje wciąż nie opadły, a ja nadal jestem w szoku! - przyznaje Mateusz Dziekan.

Za tym sukcesem stoi siedem miesięcy intensywnej pracy. Przygotowania do zawodów sylwetkowych wymagały od zawodnika konsekwencji, dyscypliny i wielu wyrzeczeń. Ostatni etap był szczególnie wymagający. W ciągu tygodnia Mateusz musiał zbić niemal siedem kilogramów. Cały proces przeszedł wspólnie z żoną Martą, która również przygotowywała się do startu.

- Przygotowania do zawodów sylwetkowych to jeden z największych sprawdzianów charakteru. Dyscyplina, wyrzeczenia, codzienna walka ze swoimi słabościami i podporządkowanie niemal każdego aspektu życia jednemu celowi. A teraz wyobraźcie sobie, że oboje podejmujecie to wyzwanie w tym samym czasie, jednocześnie starając się być kochającymi rodzicami i normalnie funkcjonować w życiu rodzinnym z naszymi ukochanymi dziećmi - mówi zawodnik.

Debiut Marty i kolejne powody do dumy

Powody do świętowania miała również Marta Dziekan. W swoim debiucie w kategorii Bikini Model wywalczyła pierwsze miejsce, a w klasyfikacji Open zajęła drugą lokatę. Dla małżeństwa z Białej Podlaskiej sukcesy osiągnięte podczas jednej imprezy mają szczególne znaczenie, ponieważ są efektem wielu miesięcy wspólnej pracy.

- Ale ten sukces smakuje jeszcze lepiej, bo dzielimy go razem! Jestem z Ciebie niesamowicie dumny. Wiem, ile pracy, serca i poświęcenia włożyłaś w te przygotowania. Możliwość przeżywania takich chwil u Twojego boku, wspólnego spełniania marzeń i stawania razem na scenie to coś, czego nie da się opisać słowami - podkreśla Mateusz Dziekan.



Trzy złote medale, tytuł najlepszego zawodnika całych zawodów i sukces w debiucie żony. Mateusz i Marta Dziekan z Białej Podlaskiej mają za sobą wyjątkowy występ w Pucharze Polski w sportach sylwetkowych

Sukces odnotowała także jego podopieczna Daria, która zaprezentowała znakomitą formę i zdobyła Kartę PRO, otwierającą jej drogę do rywalizacji na zawodowym poziomie. Dla Mateusza Dziekana, który łączy starty w zawodach z pracą trenerską, to kolejny powód do satysfakcji.

Podziękowania dla sponsorów i miasta

Mateusz i Marta Dziekan podkreślają, że za ich osiągnięciami stoją nie tylko własna praca i determinacja, ale również wsparcie rodziny, najbliższych oraz partnerów. Szczególne podziękowania skierowali do Miasta Biała Podlaska i prezydenta Michała Litwiniuka, Przedsiębiorstwa Energetyki Cieplnej w Białej Podlaskiej oraz firmy Bialmich.

Puchar Polski to dla małżeństwa z Białej Podlaskiej nie koniec sportowych emocji. Oboje otrzymali powołania do Kadry Polski i już 7 listopada mają reprezentować kraj podczas zawodów w Belgii.

To kolejny etap ich wspólnej sportowej drogi. Tym razem będą rywalizować poza granicami kraju, mierząc się z zawodnikami z innych państw.

mp

M A T E R I A Ł Z E W N Ę T R Z N Y



Felieton Europosła Krzysztofa Hetmana

Przedsiębiorcy. Najcenniejszy kapitał Lubelszczyzny

Prawie cztery dekady przemian gospodarczych, zapoczątkowane wydarzeniami 1989 r. oraz wejściem Polski do Unii Europejskiej, pokazały, że o sile województwa lubelskiego nie decydują wyłącznie położenie geograficzne, infrastruktura czy dostępność kapitału.

Za rozwojem regionu stoją przede wszystkim konkretni ludzie. To przedsiębiorcy, którzy każdego dnia podejmują ryzyko, inwestują własne pieniądze, tworzą miejsca pracy i budują markę regionu. To właśnie ich działalność stała się swoistą kroniką czterdziestu lat gospodarczych przemian Lubelszczyzny.

O przedsiębiorcach mówi się często przy okazji sukcesów, jednak ich znaczenie dla regionalnej gospodarki jest znacznie większe. To oni napędzają inwestycje, zlecają usługi lokalnym podmiotom, współpracują z uczelniami i szkołami branżowymi oraz tworzą warunki do zatrzymywania młodych ludzi w regionie. Każda rozwijająca się firma oznacza nie tylko nowe miejsca pracy, ale także większe wpływy do samorządowych budżetów, rozwój infrastruktury i wzrost atrakcyjności inwestycyjnej województwa. Nieprzypadkowo mówi się o biznesie jako o kole zamachowym gospodarki regionu.

Historia natomiast ostatnich dwóch dekad pokazuje również, jak ogromną rolę odegrały fundusze europejskie. Lubelscy przedsiębiorcy skutecznie korzystali ze środków przeznaczonych na innowacje, cyfryzację, eksport, badania i rozwój oraz modernizację procesów produkcyjnych w ramach Regionalnych Programów Operacyjnych i obecnego programu Fundusze Europejskie dla Lubelskiego 2021-2027. Dzięki wsparciu unijnemu wiele firm mogło zakupić nowoczesne technologie, zwiększyć moce produkcyjne, wejść na rynki zagraniczne i podnieść swoją konkurencyjność.

Korzyści odczuwa nie tylko biznes. Każda inwestycja finansowana z Unii Europejskiej oznacza bowiem dodatkowe zamówienia dla lokalnych wykonawców, wzrost zatrudnienia oraz rozwój całych łańcuchów dostaw. Dlatego fundusze europejskie należy postrzegać nie jako jednorazową pomoc, lecz jako impuls rozwojowy, jako wieloletnią inwestycję, której efekty są widoczne w całej regionalnej gospodarce.

Warto zauważyć, że współczesna Lubelszczyzna coraz odważniej odchodzi od stereotypu regionu peryferyjnego. W gronie liderów regionalnej gospodarki znajdują się firmy działające w energetyce, przemyśle, handlu, produkcji i eksporcie, które z powodzeniem konkurują na rynku krajowym i międzynarodowym. To dowód, że lokalny biznes nauczył się wykorzystywać szanse płynące z globalizacji, jednocześnie zachowując silne zakorzenienie w naszym regionie.

grupa epl w parlamencie europejskim

REG

eprasa.pl 82ed8c17b1

Prace podlaskiego artysty zachwyciły odwiedzających wystawę w Zaborku

Fauna afrykańskiej sawanny wyrzeźbiona w dębie.

Drewniane totemy Radka Michalczuka trafiły do łódzkiego zoo

Dziesięć trzymetrowych rzeźb przedstawiających zwierzęta afrykańskiej sawanny powstało w pracowni Radosława Michalczuka, samouka rzeźbiarza pochodzącego z okolic Leśnej Podlaskiej. Zanim drewniane totemy wyruszyły do łódzkiego zoo, można je było oglądać na kilkudniowej wystawie w Zaborku.





Radosław Michalczuk (z prawej) zaprezentował projekt dla ZOO w Zaborku, miejscu przyjaznym dla artystów

fot. Beata Malczuk



Antylopa mhor, żyrafa, zebra, struś afrykański, adaks, marabut i inni przedstawiciele afrykańskiej fauny zostali uwiecznieni w dębowym drewnie. Dziesięć monumentalnych totemów, każdy o wysokości trzech metrów i średnicy około 20 centymetrów, to najnowsza realizacja Radosława Michalczuka. Artysta wykonał je na zamówienie łódzkiego zoo, które zwróciło uwagę na jego twórczość, przeglądając zdjęcia rzeźb publikowane na jego fanpage'u. Zanim prace trafiły do miejsca docelowego, gdzie staną przy wybiegach, mieszkańcy i goście Zaborka mieli okazję przyjrzeć się im z bliska. Kilkudniowa wystawa była nie tylko prezentacją gotowych dzieł, ale również okazją, by zobaczyć, jak wiele pracy i cierpliwości wymaga zamienienie surowego kawałka drewna w figurę, która przyciąga wzrok i pozwala dostrzec charakter przedstawionego zwierzęcia.

Od pomysłu do własnej formy

Zamawiający miał własną wizję projektu, jednak Michalczuk nie zdecydował się na jej dosłowne odtworzenie. Zaproponował zmiany, które pozwoliły mu nadać rzeźbom formę bliższą własnemu wyczuciu artystycznemu. Nowa koncepcja spodobała się zleceniodawcom. – Mieli swój projekt, ale nie do końca odpowiadała mi zaproponowana forma. Wprowadziłem zmiany i ostatecznie się spodobało. Są zadowoleni – opowiada rzeźbiarz. Rzeźby wykonano z dębu, drewna cenionego za trwałość i wyrazistą strukturę. Mają stanąć na zewnątrz, w pobliżu wybiegów dla zwierząt. Jak zakłada artysta, powinny przetrwać co najmniej sześć lat, ciesząc oko odwiedzających zoo. Najwięcej wysiłku wymagało jednak nie samo rzeźbienie, lecz przygotowanie materiału. Uzyskanie odpowiednich kawałków drewna o średnicy około 20 centymetrów i długości trzech metrów było czasochłonne i fizycznie wymagające. Tak duże elementy trzeba było przez wiele godzin obrabiać, zanim można było rozpocząć właściwą pracę artystyczną. Samo rzeźbienie jednego totemu zajmowało około trzech dni. Przy dziesięciu pracach oznaczało to wiele godzin skupienia, precyzyjnych ruchów i konsekwentnego dopracowywania szczegółów.

Drewno od zawsze było mu bliskie

Mieszkający w okolicach Janowa Podlaskiego Radosław Michalczuk jest samoukiem, a jego artystyczna droga nie zaczęła się w szkole plastycznej. Zainteresowanie drewnem towarzyszyło mu od dzieciństwa. Duży wpływ na jego wrażliwość miał ojciec, który był stolarzem i wykonywał nietuzinkowe meble. – Od dziecka fascynowało mnie drewno. Miałem do niego duży szacunek. Z czasem, tak trochę przez przypadek, odkryłem w sobie talent. Spróbowałem i mnie wciągnęło – wspomina. Rzeźbienie szybko stało się dla niego czymś więcej niż sposobem spędzania czasu. Dawało możliwość odcięcia się od codziennego otoczenia, skupienia na jednym zadaniu i tworzenia czegoś własnymi rękami. – Skupiałem się na jednej rzeczy, robiłem coś całkiem sam i bardzo to lubiłem. Mogłem się spełnić, robiąc coś własnymi rękami i całym sobą. Nie dla kogoś, nie na zasadzie: przynieś, wynieś, pozamiataj, przytrzymaj ... Po prostu robiłem coś swojego – mówi. W jego opowieści o rzeźbieniu szczególnie wyraźnie wybrzmiewa potrzeba samodzielności i satysfakcja płynąca z samego procesu tworzenia. Ważny jest również ślad, jaki pozostawia po sobie artysta. – Cieszy mnie, że coś po mnie zostanie. Jestem i będę w czyjejś pamięci, kiedy będzie spoglądał na moje prace, czy to na ścianie jako płaskorzeźby, czy gdzieś w otoczeniu przyrody. To jest fajne – przyznaje.

Od portretów koni po postacie historyczne

Choć totemy dla łódzkiego zoo są jedną z większych realizacji Michalczuka, w jego dorobku nie brakuje prac o zupełnie innym charakterze. Artysta podejmuje się również zadań wymagających szczególnej precyzji, zwłaszcza gdy musi oddać rysy ludzkiej twarzy lub charakterystyczne cechy zwierzęcia. Jego rzeźby można znaleźć między innymi w Zamku Janów Podlaski. Powstała tam kompozycja „rzeźba zakorzeniona" w obumarłym drzewie przedstawiająca postać Adama Naruszewicza. Jest również figura Leny Grochowskiej. Michalczuk wykonał również głowę klaczy Pianissima, która stała się szyldem hotelowej restauracji na zewnątrz. Właśnie portrety i przedstawienia koni należą do szczególnie wymagających prac. Michalczuk przywiązuje dużą wagę do detali i jest perfekcjonistą w dopracowywaniu drobnych elementów. Jego umiejętności zostały docenione także podczas konkursowych zmagań. W 2016 roku zdobył drugą nagrodę na międzynarodowym plenerze rzeźbiarskim w Woskowicach.

Święty Hubert i kolejne plany

Niedawno rzeźbiarz ukończył figurkę świętego Huberta, przygotowaną dla znajomych myśliwych na uroczystość ich koła łowieckiego. – Pracowałem od rana do nocy, w pocie czoła, żeby zdążyć w terminie – mówi o ostatnim zleceniu. Teraz zamierza chwilę odpocząć i uzupełnić energię na kolejne projekty.

Beata Malczuk

O włos od tragedii. Sprawą 13-latka zajmie się sąd rodzinny

Chłopiec wiózł o rok młodszego kolegę quadem. W pewnym momencie nie zapanował nad pojazdem, ten wywrócił się i obaj spadli na ziemię. 12-latek z poważnymi obrażeniami ciała trafił do szpitala.



O tym, jak niebezpieczna może okazać się niewinna przejażdżka polną drogą, przekonali się dwaj mieszkańcy powiatu puławskiego. Do zdarzenia z udziałem dzieci doszło w minioną niedzielę, 25 października w miejscowości Kłoda w gminie Kurów, na drodze gruntowej, w pobliżu kopalni piasku. Z ustaleń policji wynika, że pojazd 13-latkowi udostępnił dziadek, ten miał się przejechać, ale na przejażdżkę zabrał kolegę. Nastolatkowie mieli na głowach kaski.

- Jak ustalili policjanci, 13-letni mieszkaniec gminy Kurów, kierując quadem, stracił panowanie nad pojazdem, doprowadzając do jego wywrócenia. W następstwie zdarzenia zarówno kierujący, jak i przewożony przez niego 12-letni pasażer upadli na podłoże - informuje nadkom. Ewa Rejn-Kozak, rzecznik prasowy Komendy Powiatowej Policji w Puławach.

O tym, co się stało, młody mieszkaniec gminy Kurów powiadomił bliskich. Ci wkrótce dotarli na miejsce i wezwali pomoc. 12-latek z poważnymi obrażeniami ciała został przewieziony do szpitala dziecięcego w Lublinie. Jego starszy kolega doznał ogólnych potłuczeń.

- Policjanci przeprowadzili czynności mające na celu ustalenie dokładnych okoliczności zdarzenia. Po zakończeniu czynności procesowych zgromadzone materiały zostaną przekazane do właściwego sądu rodzinnego i nieletnich - dodaje rzeczniczka puławskiej policji.

Jednocześnie przypomina, że pojazd taki jak quad to nie zabawka, dlatego nie powinny nimi kierować dzieci.

- Quady i inne pojazdy tego typu mogą stanowić poważne zagrożenie, szczególnie gdy kierują nimi osoby niedoświadczone i nieposiadające odpowiednich uprawnień. Nawet pozornie niegroźna jazda po drodze gruntowej może zakończyć się utratą panowania nad pojazdem, wywróceniem i poważnymi obrażeniami - podnosi nadkom. Rejn-Kozak i dodaje:

- Apelujemy do rodziców i opiekunów o szczególną uwagę i odpowiedzialność. Nie pozwalajmy dzieciom i młodzieży na samodzielne korzystanie z quadów, jeżeli nie spełniają wymogów prawnych i nie mają odpowiednich umiejętności. Pamiętajmy, że quad nie jest zabawką, a jego prowadzenie wymaga wiedzy, rozwagi oraz przestrzegania przepisów i zasad bezpieczeństwa.

Marta Pietroń

REG

eprasa.pl 82ed8c17b1

Ćwierć wieku naszej „Wspólnoty”!

Razem świętujmy ten wyjątkowy jubileusz

Grupa Wydawnicza „Wspólnota”, założona i prowadzona przez Mateusza Orzechowskiego, oficjalnie rozpoczyna świętowanie jubileuszu 25-lecia swojego istnienia. Razem z nami wybierzcie najbardziej zasłużone osoby, najważniejsze wydarzenia i najbardziej wpływowe firmy ostatniego ćwierćwiecza.

Przed nami jubileusz ćwierćwiecza „Wspólnoty”. Chcemy świętować go razem z Wami! Jednym z elementów jubileuszu będą plebiscyty.

Dobrze znacie nasze coroczne wybory „Człowieka Roku”. Tym razem podnosimy poprzeczkę i szukamy tych, którzy budowali naszą lokalną tożsamość przez ostatnie 25 lat.

Jako Wydawnictwo „Wspólnota”, która jest aktywnym uczestnikiem lokalnego życia w naszym regionie, chcemy docenić tych, którzy napędzają i kreują rzeczywistość na naszych terenach.

Liczymy na Wasze zaangażowanie, drodzy Czytelnicy. Zgłaszajcie swoich kandydatów we wszystkich trzech kategoriach naszych plebiscytów. Do zgłaszania nominacji zachęcamy również samorządy, stowarzyszenia i inne organizacje.

Po utworzeniu list nominowanych także Wy będziecie decydować o tym, kto trafi do zaszczytnego grona Ludzi 25-lecia. O ostatecznej liście laureatów zadecydują głosy Czytelników i Kapituły (w przypadku Ludzi 25-lecia) oraz Kapituły w przypadku Wydarzeń i Firm.

25 LAT WYDAWNICTWA wspólnota

MATEUSZ ORZECHOWSKI

25 lat razem z Wami!

ZGŁOSZENIA KANDYDATÓW

Zgłoszenie zawierające: imię i nazwisko kandydata/ zawód, funkcja społeczna/ powiat/ krótkie uzasadnienie zgłoszenia/ kontakt do kandydata nr. telefonu lub e-mail (jeśli posiadasz - nieobowiązkowe)/ dane osoby zgłaszającej (nieobowiązkowe).

Zgłoszenie prześlij na plebiscyt@24wspolnota.pl. Formularz znajdziesz też na naszych stronach internetowych. Na zgłoszenia czekamy do 10 listopada.

Plebiscyty zwieńczymy uroczystą galą na początku 2027 roku.

Dominik Smagała

KATEGORIE PLEBISCYTOWE

Ludzie 25-lecia

uhonorujemy osoby, które swoją postawą, pracą i zaangażowaniem wywarły największy wpływ na kształtowanie naszych Małych Ojczyzn.

Wydarzenia 25-lecia

wybierzemy przedsięwzięcia, inicjatywy, zdarzenia mające największe znaczenie dla Waszych lokalnych społeczności

Firmy 25-lecia

przedsiębiorstwa, które przez lata swojej działalności nie tylko rozwinęły swój biznesowy potencjał, ale w istotny sposób wpłynęły na funkcjonowanie regionu.

PARTNERZY JUBILEUSZU

I ♥ GMINA BIAŁA PODLASKA

» DODATEK TELEWIZYJNY

PIĄTEK 6 Listopada

TVP 1

7.00 Msza św. na Jasnej Górze **7.30** Agape blisko Ciebie (142) **8.00** Serwis Info **8.20** Okrasa łamie przepisy (432): Zupy na wędzonce **9.00** Ranczo (51): Fałszerze uczuć **10.00** Komisarz Alex (5): Pod ulicami Łodzi **11.00** Ojciec Mateusz (312): Certyfikat **12.00** Serwis Info **12.10** Agrobiznes **12.40** Magazyn rolniczy **12.55** Krąg życia – film dokumnetalny Niemcy 2025 **14.00** Splątane losy (83)

15.00 Serwis Info – magazyn
15.10 Reporterzy – magazyn
15.35 Gra słów. Krzyżówka
16.00 Dziedzictwo (1066)
17.00 Teleexpress
17.25 Jaka to melodia?
18.05 Klan (4771)
Julka z nową fryzurą zbiera się do szkoły. Paweł przypomina, że weekend spędzi z Filipkiem u Oli. Judyta wychodzi na zakupy. Paweł z Wigą cieszą się spokojem.
18.40 Akacjowa 38 (994)
19.30 19.30
19.55 Pytanie dnia
20.30 Pociąg widmo (1) – serial kryminalny W. Bryt. 2024
Reż. Jamie Magnus Stone, wyk. Joe Cole, Leah MacRae, Douglas Russell
21.25 Powrót na „Ranczo” (2) – serial dok. Polska 2026
22.00 Wyrwa
★★★ – thriller Polska 2023
Reż. Bartosz Konopka, wyk. Tomasz Kot, Grzegorz Damięcki, Karolina Gruszka
23.50 Rambo: Ostatnia krew
★★★ – film sensac. USA 2019
1.35 Bilet na Księżyc
★★★ – komedia Polska 2013

TVP 2

5.30 M jak miłość (1876) **6.25** Anna Dymna – spotkajmy się (454) **6.55** Barwy szczęścia (3435) **7.30** Pytanie na śniadanie – program informacyjno-publicystyczny **11.45** Operacja zdrowie (91) **12.30** Koło fortuny – teleturniej **13.15** Panna młoda (241) – serial obyczajowy Turcja 2024 **14.05** Va banque – teleturniej **14.35** Na sygnale (950): Ten obcy – serial obyczajowy Polska 2026

15.05 La Promesa – pałac tajemnic (515)
– telenowela Hiszp. 2023
16.00 Koło fortuny – teleturniej
16.35 Familiada – teleturniej
17.20 Panna młoda (242)
– serial obycz. Turcja 2024
18.15 Va banque – teleturniej
18.50 Jeden z dziesięciu
– teleturniej, prowadzenie Tadeusz Sznuk
19.25 Barwy szczęścia (3435-odc. powt.) – serial Polska
19.55 Domowe patenty – felieton
20.05 Barwy szczęścia (3436)
– serial Polska 2026
20.40 Kocham Cię, Polsko!
22.15 Gabi Drzewiecka zaprasza
23.15 To jest grane – program muz. Marka Sierockiego
23.50 Porzucony według Harlana Cobena (7-opis**, 8)**
Intruz włamuje się do domu Julie i Alana. Kradnie tylko stare zdjęcia rodzinne. Mark jest przekonany, że włamywaczem jest Jesse i usiłuje go wytropić. Tymczasem Danny i Ally są coraz bliżej schwytania zabójcy Seleny.
1.45 Córka panny młodej
★★ – komedia USA 2023

Polsat

5.25 Telezakupy TV Okazje – program promocyjno-reklamowy **6.00** Nowy dzień – magazyn informacyjny **8.00** Halo tu Polsat – program informacyjno-publicystyczny **11.40** Na ratunek 112 (939): Ostatnia godzina **12.20** Gliniarze Śląsk (47) – serial kryminalny Polska 2026 **13.20** Gliniarze (1038, 1039): Po moim trupie: Nagranie w Sieci – serial fabularno-dokumentalny Polska 2024

15.30 Wydarzenia
15.50 Pogoda
15.55 Gliniarze (1263)
– serial fabularno-dokumentalny Polska 2026
16.55 Gliniarze Śląsk (48)
Policjanci pracują nad sprawą nagranego przez influencerkę porwania kobiety. Okazuje się, że uprowadzona to obywatelka Czech, zajmująca się oszustwami matrymonialnymi, a sprawcą przestępstwa może być jedna z jej ofiar.
18.00 Pierwsza miłość (4281)
– serial Polska 2026
18.50 Wydarzenia
19.15 Gość „Wydarzeń”
19.55 Twoja twarz brzmi znajomo – program rozrywkowy Polska 2026
22.10 Królewna Śnieżka
★★★ **i Łowca** – film fantasy USA/W. Bryt. 2012
Reż. Rupert Sanders, wyk. Kristen Stewart, Charlize Theron, Chris Hemsworth
1.00 Uprowadzona – thriller USA/
★★★★ Francja 2008
3.00 Szkoła uwodzenia III
★★ – dramat obycz. USA 2004
4.55 Disco gramy!

TVN

5.40 Uwaga! (8124) – magazyn interwencyjny **5.55** Ukryta prawda (1528) **6.50** Kuchenne rewolucje: Restauracja „Gusto Kuchnia i Wino”, Bydgoszcz **7.45** Dzień Dobry TVN – program infor.--publicyst.**11.25** Kuchenne rewolucje: Kudowa-Zdrój – Szmaragdowa/Ghvino i Śpiew/ Kraków, Restauracja „Voila” **13.40** Ukryta prawda (1694, 1695) – serial fabularno-dokumentalny Polska 2025

15.45 Młode gliny (75)
– serial krym. Polska 2026
16.50 Szpital św. Anny (179)
– serial obycz. Polska 2026
17.55 Detektywi (380)
19.00 Fakty
19.50 Uwaga! – magazyn
20.00 Casino Royale – film sens.
★★★★ W. Bryt./USA 2006
Reż. Martin Campbell, wyk. Daniel Craig, Eva Green, Mads Mikkelsen
23.10 Mroczny Rycerz
★★★★ – film sensacyjny USA/W. Bryt. 2008
Reż. Christopher Nolan, wyk. Christian Bale, Heath Ledger, Aaron Eckhart
Z pomocą porucznika Gordona i prokuratora okręgowego Denta, Batman zdołał rozbić najgroźniejsze organizacje przestępcze. Ale na horyzoncie pojawia się nowy wróg, znany jako Joker.
2.20 Kuba Wojewódzki
3.30 Uwaga! (8125) – magazyn interwencyjny
3.45 CSI: Kryminalne zagadki Las Vegas (9): Zasunięty – serial krym. USA 2011
4.45 Nauka jazdy (25)

TVN 7

6.45 Szkoła (567, 568) **8.40** Ukryta prawda (1424, 1615, 1616) **11.45** W-11 Wydział Śledczy (797-799) **13.50** Detektywi (212) **14.55** Szpital św. Anny (169) **15.55** Ukryta prawda (1220) **17.00** Sędzia Anna Maria Wesołowska (603, 604) **19.00** Ukryta prawda (1468) **20.00** ★★★ Każdy wie lepiej – kom. Polska 2021, reż. Michał Rogalski, wyk. Joanna Kulig **22.15** ★★★ Kochaj i tańcz – kom. rom. Polska 2009, reż. Bruce Parramore, wyk. Izabella Miko **0.50** ★★★ Oszukać przeznaczenie V – horror USA/Kanada 2011 **2.45** Hotel Paradise (42) **3.40** Usterka (5)

TV 4

6.00 Strażnik Teksasu (1, 2) **7.55** Bogaty dom – biedny dom (120) **8.55** Policjantki i policjanci (729-731) **11.55** Na ratunek 112 (1052, 1053): Wymarzona pierwsza praca / Niewolnica **12.55** Trudne sprawy (853-855, 1401) **17.00** Łowcy skarbów. Kto da więcej (554) **18.00** Policjantki i policjanci (1484, 1485) **20.00** A na obiad... (9) **20.10** ★★★★ Desperado – film sens. USA/Meksyk 1995 **22.25** Gwiazdy kabaretu (191, 190) **0.25** Opowiem ci o zbrodni (5-7) **1.55** Love Island. Wyspa miłości (44) **3.00** Gwiazdy kabaretu (6) **3.25** Lubię Disco! (295)

TVP Kultura

8.25 Tamte lata, tamte dni (77) **9.00** Blisko, coraz bliżej (16) **10.30** ★★★ Siedmiu wspaniałych nadjeżdża – western USA 1972 **12.20** Van Gogh. Prawdziwa historia (3): Ostatnie lata **13.20** Pejzaż bez Ciebie – piosenki Jonasza Kofty **14.30** ★★★★ Cwał – komedia Polska 1996 **16.40** Blisko, coraz bliżej (17) **18.05** Tygodnik kulturalny **18.50** Pamiętniki Sherlocka Holmesa (3) **20.05** ★★★★ Bestie – thriller Hiszp./Fr. 2022 **22.35** Pitbull (9) **23.40** ★★★★ Dziewczyna na moście – komediodr. Francja 1999

TV Trwam

12.20 Głos serca (129) **13.05** Europejska perła baroku **13.30** Msza święta z Jasnej Góry **14.30** Drzwi do lasu **15.00** Modlitwa w Godzinie Miłosierdzia **15.20** Mocni w wierze **16.10** Natura obiektywnie **16.40** Post Scriptum **17.05** Naszym powołaniem jest świętość **17.30** Łączy nas historia **18.15** Westerplatte młodych **19.00** Warto zauważyć... w mijającym tygodniu **19.30** Historie Starego Testamentu **19.45** Modlitwa z tel. udziałem dzieci **20.00** Informacje **20.20** Różaniec **21.00** Apel Jasnogórski

TVP Sport

8.05 Hokej na lodzie: Europejska Liga Narodów **10.05** Igrzyska Olimpijskie Młodzieży Dakar 2026 **11.05** Jeździectwo: Perłage CAVALIADA Tour Kraków **12.45** Ring TVP Sport **13.40** Magazyn skrótów Ligi Mistrzów UEFA **15.30** Lekkie gadki **16.30** Niezwykłe historie Biało-Czerwonych **16.55 (L)** Pływanie: Memoriał Marka Petrusewicza we Wrocławiu **19.35** Studio **19.50 (L)** Hokej na lodzie: Europejska Liga Narodów **22.30** Sportowy wieczór **23.15** Piłka nożna: Liga Mistrzów UEFA: FC Porto – SSC Napoli

TV Puls

6.00 Policjanci z Miami (23, 1) **8.00** Kobra – oddział specjalny (8, 9) **10.00** Zaklinaczka duchów (68) **11.00** Kotka (68) **12.00** Mój grzech (5) **13.00** Wspaniałe stulecie (41) **14.00** Rodzinny interes (34) **15.00** Lombard. Życie pod zastaw (638, 639) **17.00** Rodzinny interes (35) **18.00** Lombard. Życie pod zastaw (1058, 1059) **20.00** ★★★ Osaczeni – film sens. USA/W. Bryt./Niemcy 1999 **22.15** ★★★ Lodowy szlak – film sens. USA/Kan. 2021 **0.20** ★★★ Jak to się robi w Chicago – film sens. USA/Hol. 1986

★★★★★ koniecznie ★★★★ zdecydowanie tak ★★★ możesz ★★ nie musisz ★ zdecydowanie nie **(L)** na żywo

DVB T stacje dostępne w naziemnej telewizji cyfrowej

REG

eprasa.pl 82ed8c17b1

SOBOTA 7 Listopada

TVP 1

7.00 Msza św. na Jasnej Górze **7.40** Rok w ogrodzie **8.05** Rok w ogrodzie extra **8.20** Pełnosprawni **8.45** Ranczo (52): Zemsta i wybaczenie **9.45** Felicita (22-24) **11.05** Dobre strony (14) **11.25** Ojciec Mateusz (313): Klątwa **12.15** Między pokoleniami (1) **12.55** ★★★★ Porwana przez Komanczów – western USA 1960 **14.15** Minuta dla Twojego bezpieczeństwa **14.25** Okrasa łamie przepisy (433)

15.00 Rolnik szuka żony (9) – reality show Polska 2026
16.00 Zaraz wracam (168-169) – opis, serial obycz. Polska W Polskim Polu trwa wizytacja wojewody, którą próbuje zakłócić Antoni. Wiesza banery i ujawnia Fazie, że jego syn bierze ślub i zostanie ojcem. Maria odkrywa muzyczną przeszłość Piotra.
17.00 Teleexpress
17.35 Ojciec Mateusz (459) – serial krym. Polska 2026
18.40 Jaka to melodia?
19.30 19.30
19.55 Pytanie dnia
20.25 Komisarz Alex (330) – serial krym. Polska 2026
21.25 Płoty – dramat obyczaj. ★★★★ USA/Kanada 2016 Reż. Denzel Washington, wyk. Denzel Washington, Viola Davis, Stephen McKinley Henderson
23.50 Igła – thriller W. Bryt. 1981 ★★★★ Reż. Richard Marquand, wyk. Donald Sutherland, Kate Nelligan, Ian Bannen
1.45 Wyrwa ★★★ – thriller Polska 2023
3.30 Jaka to melodia?

TVP 2

5.15 Barwy szczęścia (3432, 3433) **6.25** M jak miłość (1953) **7.30** Pytanie na śniadanie – program informacyjno-publicyst. **11.25** Super Gary. Gotuj z Bosacką! (13) – magazyn kulinarny **12.05** W poszukiwaniu dobrego filmu (56) **12.40** Informacje kulturalne – magazyn **13.05** Panna młoda (242) – serial obyczajowy Turcja 2024 **14.00** Familiada – teleturniej **14.35** Koło fortuny – teleturniej

15.15 Szansa na sukces. Opole 2027: Utwory Violetty Villas
16.20 Na dobre i na złe (1004) – serial obycz. Polska 2026
17.15 Panna młoda (243) – serial obycz. Turcja 2024
18.15 Omnibus – szybcy i mądrzy – teleturniej
19.10 Słowo na niedzielę – program religijny
19.25 Rodzinka.pl (325, 326) – serial kom. Polska 2026
20.30 The Voice of Poland: Bitwa – prog. rozrywkowy
23.00 Program rozrywkowy
23.30 Postaw na milion – teleturniej, prowadzenie Łukasz Nowicki
0.30 Szkoła stewardes ★★★ – komedia rom. USA 2003 Reż. Bruno Barreto, wyk. Gwyneth Paltrow, Christina Applegate, Mark Ruffalo Dziewczyna z prowincji marzy, by zostać stewardesą linii lotniczych. Los stawia na jej drodze kobietę, która prowadzi centrum szkoleniowe luksusowych linii lotniczych.
2.05 Paryż może poczekać ★★★ – komedia romantyczna USA/Japonia/W. Bryt. 2016

Polsat

5.40 Telezakupy TV Okazje – program promocyjno-reklamowy **6.00** Nowy dzień – magazyn informacyjny **8.00** Halo tu Polsat – program informacyjno-publicystyczny **11.35** SuperMarket Chef (6): Obiad do pracy w wersji lunchboxy **12.05** Nasz nowy dom (382) **13.35** ★★★★ Znachor – melodramat Polska 2023, reż. Michał Gazda, wyk. Leszek Lichota, Maria Kowalska, Ignacy Liss

16.30 Awantura o kasę – teleturniej, prowadzenie Krzysztof Ibisz
17.40 Hitster. Muzyczna gra przebojów (11) – program muzyczny Polska 2026
18.50 Wydarzenia
19.15 Prezydenci i premierzy – program publicystyczny
19.55 Kabaret na żywo. Młodzi i moralni. Nad mętną rzeką – prog. rozrywkowy
22.00 Dom Gucci – thriller ★★★ USA/Kanada 2021 Reż. Ridley Scott, wyk. Lady Gaga, Adam Driver, Al Pacino Film inspirowany prawdziwą historią rodziny Guccich. Pochodząca ze skromnej rodziny Patrizia Reggiani bierze ślub z Mauriziem, dziedzicem fortuny, a jej chorobliwa ambicja zaczyna niszczyć rodzinne dziedzictwo.
1.20 Punisher: Strefa wojny ★★★ – film sensacyjny USA/Kanada/Niemcy 2008
3.45 Świat według Kiepskich (425): Fakty i mity
4.20 Kabaretowa Ekstraklasa
4.40 Disco gramy!

TVN

5.15 Zamieszkać na plaży (1) – serial dokumentalny USA 2019 **5.40** Uwaga! (8125) – magazyn interwencyjny **5.55** Ukryta prawda (1529) **6.50** Kuchenne rewolucje: Restauracja „Karpielówka", Warszawa **7.45** Dzień Dobry TVN – program informacyjno-publicystyczny **11.30** Bez kompleksów (6) **12.30** Na Wspólnej (4304-4307) **14.05** MasterChef (9) – show kulinarny Polska 2026

15.45 Podróż na tajemniczą wyspę ★★★ – film przygodowy USA 2012 Reż. Brad Peyton, wyk. Dwayne Johnson, Michael Caine, Josh Hutcherson Sean jest poszukiwaczem przygód. Pewnego dnia odbiera zakodowany sygnał SOS z wyspy, której nie udaje mu się zlokalizować na mapie. Może znajdować się tam jego zaginiony dziadek, którego Sean postanawia odnaleźć.
17.55 Taskmaster (10)
19.00 Fakty
19.45 Azja Express (10)
21.25 Bridget Jones: Szalejąc za facetem ★★★ – komediodr. W. Bryt./Francja/USA 2025 Reż. Michael Morris, wyk. Renée Zellweger, Chiwetel Ejiofor, Leo Woodall
23.50 Dziedzictwo ★★★★ – thriller USA 2018 Reż. Ari Aster, wyk. Toni Collette, Gabriel Byrne, Alex Wolff
2.30 Uwaga! – magazyn
2.50 CSI: Kryminalne zagadki Las Vegas (10)
3.50 Młode gliny (46)

TVN 7

6.45 New Looney Tunes (2) **7.00** ★★★★ Duma: podróż do domu – film przygod. USA 2005 **9.00** Unboxing – Wielkie otwarcie (2) **9.35** The Floor (9, 10) **10.55** Ukryta prawda (1674) **11.25** Mówię Wam (12) **12.50** Ukryta prawda (1691, 1608) **14.20** Szpital św. Anny (90, 91) **16.25** Detektywi (208) **17.30** ★★★ Aquaman i Zaginione Królestwo – film sf USA 2023 **20.00** ★★★ Transformers: Przebudzenie bestii – film sf Kan. 2023 **22.40** Władca Pierścieni. Pierścienie władzy (1) – serial przyg. USA **0.15** ★★★★ Wszystko, wszędzie, naraz – komedia USA 2022

TV 4

5.30 Telezakupy TV Okazje **6.00** Łowcy skarbów. Kto da więcej (556) **7.00** Galileo (1174, 1175) **9.05** #JesteśmyDlaDzieci (352) **9.30** A na obiad... (9) **9.35** Galileo (1222, 1223) **11.45** Mini Galileo (172) **12.05** ★★ Czasy ostateczne: Pozostawieni – film sf USA/Kan./Jap./W. Bryt. 2014, reż. Vic Armstrong, wyk. Nicolas Cage **14.25** SuperMarket Chef (6) **14.55** Policjantki i policjanci (1471-1475) **20.00** A na deser... (19) **20.10** Sprawiedliwi – wydział krym. (1076-1079) **0.15** Gwiazdy kabaretu (188, 189): Kabaret Zachodni / Zdolni i Skromni **2.20** STOP Drogówka (377)

TVP Kultura

9.05 ★★★ Panna z mokrą głową – film przygod. Polska 1994 **10.50** Kosmos 1999 (45) **11.55** Drugie życie. Integracyjny Teatr Aktora Niewidomego **12.30** Niezwykła podróż Georgesa Meliesa **13.50** Dzień z życia artysty (15) **14.30** ★★★★ Jańcio Wodnik – dramat Polska 1993 **16.25** Czterdziestolatek (9) **17.30** Tamte lata, tamte dni (96) **18.10** ★★★ Siedmiu wspaniałych nadjeżdża – western USA 1972 **20.00** ★★★★ Przerwane objęcia – melodramat Hiszpania/W. Bryt. 2009 **22.15** Klub Jazzowy (15)

TV Trwam

10.40 Jubileusz 400-lecia Franciszkanów w Wieliczce **11.00** Kropelka radości **12.20** Warto zauważyć... **12.50** Natura obiektywnie **13.20** Ocalić od zapomnienia **13.30** Wierzę w Boga **14.00** Podróż Apostolska Oj. Św. Leona XIV do Urugwaju, Argentyny i Peru **16.10** Historia PL **17.00** Polka **17.30** Przełamując bariery **18.15** W naszej rodzinie **19.30** Manna z nieba **19.45** Modlitwa z tel. udziałem dzieci **20.20** Różaniec **20.50** Myśląc Ojczyzna **21.00** Podróż Apostolska Oj. Św. Leona XIV do Urugwaju, Argentyny i Peru

TVP Sport

8.40 Koszykówka NBA: Los Angeles Lakers – Portland Trail Blazers **10.35** Polska w kolorze: Bielsko-Biała **11.05** Igrzyska Olimpijskie Młodzieży Dakar 2026 **12.10** (L) Piłka nożna: Betclic 2. Liga: Znicz Pruszków – Podhale Nowy Targ **14.20** Studio **14.35** (L) Hokej na lodzie: Europejska Liga Narodów: Turniej w Sosnowcu **17.25** (L) Pływanie: Memoriał Marka Petrusewicza we Wrocławiu **20.00** (L) Boks: Polska – Włochy **23.00** Sportowy wieczór **23.30** Futsal: Eliminacje Mistrzostw Świata: Polska – Irlandia Północna

TV Puls

5.00 Dyżur (33, 34) **6.00** Kobra – oddział specjalny (5-7) **9.00** Taki jest świat (44) **9.25** Boso przez świat (84) **10.00** Lombard. Życie pod zastaw (631, 633, 635, 637, 639, 1055-1059) **20.00** ★★★★ Rambo: pierwsza krew – film sensac. USA 1982, reż. Ted Kotcheff, wyk. Sylvester Stallone **22.00** ★★★ Cobra – film sensac. USA/Izrael 1986, reż. George P. Cosmatos, wyk. Sylvester Stallone **23.50** ★★ Dotyk śmierci – film sensac. USA 2024 **2.00** Dyżur (35, 36) **3.00** Taki jest świat (44) **3.25** Dyżur (37)

★★★★★ koniecznie ★★★★ zdecydowanie tak ★★★ możesz ★★ nie musisz ★ zdecydowanie nie (L) na żywo

DVB T stacje dostępne w naziemnej telewizji cyfrowej

NIEDZIELA 8 Listopada

TVP 1

7.00 Msza św. w Krakowie Łagiewnikach **8.00** Tydzień **8.30** Film dokumental. **9.05** U Pana Boga w ogródku (9) **10.00** Ojciec Mateusz (314): Śmierć na raty **10.55** Komisarz Alex (330) **11.55** Między ziemią a niebem **12.00** Anioł Pański **12.15** Między ziemią a niebem **12.45** Taize – Dom serca (6) **13.10** Ssaki (5): Upał **14.20** Rolnik szuka żony. Odwiedziny (9) **14.45** Alternatywy 4 (1)

16.00 Zaraz wracam (170, 171) – serial obycz. Polska 2026
17.00 Teleexpress
17.35 Daję słowo – Maciej Orłoś: Wojciech Gąssowski
18.25 Minuta dla Twojego bezpieczeństwa
18.40 Jaka to melodia?
19.30 19.30
19.55 Pytanie dnia
20.25 Gra z Cieniem (23) Tomasz próbuje zwerbować młodą laborantkę, by zdobyć tajną dokumentację broni chemicznej z fabryki „Boruta". Lipmann odkrywa zaszyfrowany zapis nutowy u Niny. Kosek rozbija siatkę fałszerzy, odcinając Helenie drogę ucieczki.
21.25 Rolnik szuka żony (10) – reality show Polska 2026
22.20 Rolnik szuka żony. Odwiedziny (10)
22.45 Tylko miłość ★★★ – komedia USA 1999 Reż. Rob Reiner, wyk. Bruce Willis, Tim Matheson, Rob Reiner
0.30 Płoty – dramat obyczaj. ★★★★ USA/Kanada 2016
2.50 Jaka to melodia?

TVP 2

5.10 Barwy szczęścia (3435, 3436) **6.25** M jak miłość (1954) **7.30** Pytanie na śniadanie – program informacyjno-publicystyczny **10.50** Domowe patenty (18) **11.00** Jak to się mówi, czyli Kasia u Bralczyka (76) – program edukacyjny **11.35** The Voice of Poland (13): Bitwa – program rozrywkowy **14.00** Familiada – teleturniej, prowadzenie Karol Strasburger **14.35** Koło fortuny – teleturniej

15.10 Szansa na sukces. Opole 2027: Anna Karwan
16.10 Europa da się lubić – nowe pokolenie (9)
17.15 Tak to leciało! – teleturniej, prowadz. Kacper Kuszewski
18.15 Omnibus – szybcy i mądrzy – teleturniej
19.10 Kocham Cię, Polsko!
20.40 Zanim się pojawiłeś ★★★★ – dramat obyczaj. W. Bryt./USA 2016 Reż. Thea Sharrock, wyk. Emilia Clarke, Sam Claflin, Janet McTeer 26-letnia Lou zatrudnia się jako osoba do towarzystwa sparaliżowanego Willa. Bankowiec i miłośnik sportów ekstremalnych został potrącony przez motocykl. Lou nie wie, że mężczyzna chce się poddać eutanazji.
22.40 Kwiatki polskie duże (17)
23.40 Dzień z życia artysty: Emilia Krakowska
0.15 Matylda (4)
1.10 Porzucony według Harlana Cobena (7, 8)
2.55 Szkoła stewardes ★★★ – kom. romant. USA 2003
4.35 Na dobre i na złe (971)

Polsat

5.25 Telezakupy TV Okazje – program rekl. **6.00** Nowy dzień – magazyn informacyjny **8.00** Halo tu Polsat – program infor.-publicyst. **10.55** Ewa gotuje (585) – magazyn kulinarny **11.35** ★★★★ Pogromcy duchów. Dziedzictwo – komedia sensacyjna USA/Kanada 2021, reż. Jason Reitman, wyk. Carrie Coon, Paul Rudd, Finn Wolfhard **14.05** Twoja twarz brzmi znajomo – program rozrywkowy

16.30 Awantura o kasę – teleturniej, prowadzenie Krzysztof Ibisz
17.40 Hitster. Muzyczna gra przebojów (12) – program muzyczny Polska 2026
18.50 Wydarzenia
19.30 Być gwiazdą
19.55 Dancing with the Stars. Taniec z gwiazdami – program rozrywkowy
22.45 27 sukienek – komedia ★★★ romantyczna USA 2008 Reż. Anne Fletcher, wyk. Katherine Heigl, Edward Burns, James Marsden Jane uwielbia śluby. W jej szafie wisi 27 sukienek, które miała na sobie podczas wesel przyjaciół. Kevin, prowadzący rubrykę sprawozdań ze ślubów, zwraca uwagę na Jane i wyśmiewa ją w artykule.
1.00 Downton Abbey ★★★★ – melodramat W. Bryt./USA/Chiny 2019 Reż. Michael Engler, wyk. Michelle Dockery, Hugh Bonneville, Maggie Smith
3.40 Świat według Kiepskich (426): Piętnaście minut
4.20 Kabaretowa Ekstraklasa

TVN

5.20 Zamieszkać na plaży (2) – serial dok. USA **5.50** Uwaga! (7755) – magazyn **6.10** Kuchenne rewolucje: Restauracja „Karpielówka", Warszawa **7.10** Magda gotuje Internet (1) **7.45** Dzień Dobry TVN – program informacyjno-publicystyczny **11.30** Unboxing – Wielkie otwarcie (3) **12.10** Co za tydzień (1267) **12.55** Azja Express (10) **14.35** Kuchenne rewolucje: Gdańsk, Pizzeria Familia

15.45 Paddington – film anim. W. Bryt./Francja 2014 Reż. Paul King, dub. Artur Żmijewski, Jolanta Fraszyńska, Teresa Lipowska
17.55 Nowa Szelągowska (7)
19.00 Fakty
19.45 MasterChef (10) – show kulinarny Polska 2026
21.20 Wyjście awaryjne ★★★ – komedia Polska 1982 Reż. Roman Załuski, wyk. Bożena Dykiel, Jerzy Michotek, Maria Gładkowska Kolędowa, naczelnik gminy, wpada w panikę, gdy dowiaduje się, że jej córka, panna, jest w ciąży. Wpada na pomysł kupna narzeczonego z płaconym rozwodem.
23.15 Wonder Woman 1984 ★★★ – film fantasy USA 2020 Reż. Patty Jenkins, wyk. Gal Gadot, Chris Pine, Kristen Wiig, Pedro Pascal
2.25 Superwizjer
3.05 Uwaga! – magazyn
3.25 CSI: Kryminalne zagadki Las Vegas (11): Skrucha – serial kryminalny USA/Kanada 2012
4.30 Nauka jazdy (27)

TVN 7

6.45 New Looney Tunes (3) **7.00** Bez kompleksów (6) **8.00** Ekspres polarny – film anim. USA/Australia 2004 **10.05** The Floor (11, 12) **11.30** Top Model (10) **12.55** Ukryta prawda (1609, 1610) **14.55** Szpital św. Anny (130, 131) **16.55** Detektywi (209) **17.55** ★★★ Akademia policyjna – komedia USA 1984 **20.00** ★★★ Blue Beetle – film sf USA 2023 **22.50** ★★★ Morderstwo doskonałe – film sens. USA 1998, reż. Andrew Davis, wyk. Michael Douglas **0.55** ★★★★ Równi goście – komedia sens. USA/W. Bryt. 2016, reż. Shane Black, wyk. Russell Crowe

TV 4

6.00 Łowcy skarbów. Kto da więcej (557) **7.00** Alpinista – film dok. USA 2021 **8.55** A na deser... (19) **9.05** Galileo (1224, 1225) **11.10** Mini Galileo (168) **11.30** ★★★★ Babe, świnka z klasą – komedia Australia/USA/W. Bryt. 1995 **13.15** ★★★ Siódmy syn – film fantasy USA/W. Bryt./Kan./Chiny 2014 **15.35** ★★★ Men in Black: International – film sf USA/Chiny 2019 **17.55** Uroczysko (227-230) **20.00** Sprawiedliwi. Trójmiasto (193-196) **0.00** STOP Drogówka (384) **1.00** Oto Ameryka XXL – głosy prowincji – film dok. **2.15** Miłość i seks w Ameryce – film dok.

TVP Kultura

9.00 Przystań nad Biblią (36) **9.20** Silny jak twierdza **10.00** Pamiętniki Sherlocka Holmesa (3) **11.05** Kosmos 1999 (46) **12.05** Teatr TV: Brat marnotrawny – Polska 1968 **13.40** ★★★★ Pan Verdoux – komedia USA 1947 **16.00** Czterdziestolatek (10) **17.15** Studio Kultura – niedziela z... **18.05** ★★★ Wezwanie – dramat Polska 1997 **19.25** Wydarzenie aktualne **20.00** ★★★★ Księżna – dramat W. Bryt./Wł./Fr./USA 2008 **22.00** Porozmawiajmy szczerze (30) **22.40** Noc sześciu zbrodni. Truman Capote, „Z zimną krwią"

TV Trwam

11.45 Solidarność – narodziny wolności **12.00** Jestem... czyli nasze życie pod sercem mamy **12.15** Papież Polak do rodaków **13.00** Brat Anatol apostoł Maryi **14.20** Muzyczne chwile **14.30** Podróż Apostolska Oj. Św. Leona XIV do Urugwaju, Argentyny i Peru **15.00** Wieś to też Polska **16.10** Koncert życzeń **16.50** Mateczniki polskości **17.00** Natura et Homo **17.30** Sól Ziemi **18.15** Rozmowy niedokończone **19.30** Baśniowy teatr lalek **20.20** Różaniec **20.50** Myśląc Ojczyzna **21.00** Apel Jasnogórski

TVP Sport

10.00 Igrzyska Olimpijskie Młodzieży Dakar 2026 **11.00** Rozmowy na medal plus **12.10** (L) Piłka nożna: Polonia Bytom – Lechia Gdańsk **14.20** NBA Action **14.55** (L) Piłka nożna (k): GKS Katowice – AP 2010 ORLEN Gdańsk **17.00** Studio **17.25** (L) Piłka nożna: Legia Warszawa – Raków Częstochowa **20.10** (L) Piłka nożna: Stal Mielec – Ruch Chorzów **22.15** Sportowy wieczór **22.45** (L) Koszykówka NBA: Chicago Bulls – Philadelphia 76ers **0.20** Piłka nożna: Mistrzostwa Świata kobiet do lat 17 w Maroku: Finał

TV Puls

5.45 Taki jest świat (44) **6.05** Kobra – oddział specjalny (8) **7.05** Don Matteo: Boski detektyw (11, 12) **9.15** Rodzinny interes (31, 32) – serial obyczaj. Polska **11.15** ★★★ Noe: Wybrany przez Boga – film przygod. USA 2014 **14.30** ★★★ 33 – dramat USA/Chile/Kolumbia/Hiszp. 2015 **17.00** ★★★★★ Forrest Gump – komediodr. USA 1994 **20.00** ★★★ Olimp w ogniu – film sens. USA 2013 **22.15** ★★★★ Piąty element – film sf Fr. 1997 **1.00** ★★★ Likwidator – film sens. USA 2013 **3.15** Dyżur (40)

★★★★★ koniecznie ★★★★ zdecydowanie tak ★★★ możesz ★★ nie musisz ★ zdecydowanie nie (L) na żywo

DVB T stacje dostępne w naziemnej telewizji cyfrowej

REG

eprasa.pl 82ed8c17b1

PONIEDZIAŁEK 9 Listopada

TVP 1

7.00 Msza św. na Jasnej Górze **7.30** Studio Raban (456) **8.00** Serwis Info **8.10** Pogoda Info **8.30** Zaraz wracam (168) **9.05** Ranczo (53): Msza obywatelska **10.05** Komisarz Alex (6): Morderstwo doskonałe **11.00** Ojciec Mateusz (316): Fatalne zauroczenie **12.00** Serwis Info **12.10** Agrobiznes, Agropogoda **12.40** Rok w ogrodzie extra (463) **12.55** Ssaki (5): Upał **14.00** Splątane losy (84)

15.00 Serwis Info – magazyn
15.10 Reporterzy – magazyn
15.35 Gra słów. Krzyżówka
16.00 Dziedzictwo (1067)
17.00 Teleexpress
17.25 Jaka to melodia?
18.05 Klan (4772)
18.40 Akacjowa 38 (995)
19.30 19.30
19.55 Pytanie dnia
20.30 Felicita (25)
Zośka, Oliwia i Ewka wracają do Polignano, by przedstawić Giulii propozycję rozwiązania sporu o dom. Oliwia odnawia relację z Davide, a Giulia rezygnuje z planów wyjazdu do Nowego Jorku.
20.55 Teatr TV: Wszystko czerwone – Polska 2026
Reż. Krystyna Janda, wyk. Maria Seweryn, Krystyna Janda, Mirosław Kropielnicki
22.10 Postscriptum: Wszystko czerwone – magazyn
22.40 Tajemnica Gwiaździstej Eskadry – film dokument. Polska 2025
0.10 Balans bieli (148)
0.50 Igła – thriller W. Bryt. 1981
★★★★ Reż. Richard Marquand

TVP 2

5.30 M jak miłość (1877) **6.20** Rodzina (nie od) święta (59) **6.55** Barwy szczęścia (3436) **7.30** Pytanie na śniadanie – program informacyjno-publicystyczny **11.45** Okrasa łamie przepisy (433): Wiśnie na słono **12.30** Koło fortuny – teleturniej **13.15** Panna młoda (243) – serial obycz. Turcja 2024 **14.05** Va banque – teleturniej **14.35** Na sygnale (950): Ten obcy – serial obyczajowy Polska 2026

15.05 La Promesa – pałac tajemnic (516)
16.00 Koło fortuny – teleturniej
16.35 Familiada – teleturniej
17.20 Panna młoda (244)
18.15 Va banque – teleturniej
18.50 Jeden z dziesięciu
19.25 Barwy szczęścia (3436-odc. powt.) – serial Polska
19.55 Domowe patenty – felieton
20.00 Barwy szczęścia (3437) – serial Polska 2026
20.40 Kulisy „M jak miłość”
20.50 M jak miłość (1955)
21.50 Na sygnale (951)
22.15 Mini audycja – VoP
22.20 Na sygnale (952)
22.55 Znajdę cię – dramat
★★★ obyczaj. USA/Polska 2019
Reż. Martha Coolidge, wyk. Adelaide Clemens, Leo Suter, Stellan Skarsgård
Katolicka śpiewaczka operowa i żydowski wirtuoz skrzypiec marzą o występie w Carnegie Hall w Nowym Jorku. Ich marzenia niszczy inwazja Niemiec na Polskę.
1.00 Davos. Wojna szpiegów (4)
1.55 Zanim się pojawiłeś
★★★★ – dramat obyczaj. Wielka Brytania/USA 2016

Polsat

5.25 Telezakupy TV Okazje **6.00** Nowy dzień – program inform.-publicystyczny **8.20** Trudne sprawy (1133): Stefan ma zawsze rację **9.20** Dlaczego ja? (890-892): 16-latka oskarża matkę o kradzież w sklepie / Serce matki / Inaczej niż się wydaje **12.20** Gliniarze Śląsk (48) – serial kryminalny Polska 2026 **13.25** Gliniarze (1040, 1041): Lombard / Zeus – serial fabul.-dokument. Polska 2024

15.30 Wydarzenia
15.50 Pogoda
15.55 Gliniarze (1264)
16.55 Gliniarze Śląsk (49)
18.00 Pierwsza miłość (4282) – serial Polska 2026
18.50 Wydarzenia
19.15 Gość „Wydarzeń”
19.55 Milionerzy – teleturniej
20.35 Bez litości 3. Ostatni rozdział – film sensacyjny
★★★ USA/Włochy/Australia 2023
Reż. Antoine Fuqua, wyk. Denzel Washington, Dakota Fanning, Eugenio
Były zabójca rozpoczął nowe życie we Włoszech. Odkrywa jednak, że jego nowi przyjaciele znajdują się pod kontrolą lokalnych szefów mafii. Gdy sytuacja zaczyna się robić bardzo niebezpieczna, podejmuje działania.
22.55 S.W.A.T. Jednostka specjalna – film sensac.
★★★ USA 2003
Reż. Clark Johnson, wyk. Colin Farrell, Samuel L. Jackson, Michelle Rodriguez
1.35 W pogoni za zemstą
★★★ – film sensac. USA 2010
3.40 Kabaretowa Ekstraklasa

TVN

5.55 Ukryta prawda (1530) **6.50** Kuchenne rewolucje: Rybnik – Don Martinez **7.45** Dzień Dobry TVN – program informacyjno-publicystyczny **11.20** Doradca smaku (9): Sałatka z kurczakiem i dressingiem maślankowo-twarogowym **11.30** Kuchenne rewolucje: Gdańsk, Pizzeria Familia / Biedrusko, Restauracja „Czterej Pancerni” **13.40** Ukryta prawda (1696, 1697) – serial fab.-dok. Polska

15.45 Młode gliny (76)
16.50 Szpital św. Anny (180) – serial obycz. Polska 2026
17.55 Detektywi (381)
19.00 Fakty
19.55 Uwaga! – magazyn
20.15 Na Wspólnej (4308) – serial Polska 2026
20.50 The Floor – teleturniej
21.30 Jack Ryan: Teoria chaosu
★★★ – thriller USA/Rosja/W. Bryt. 2014
Reż. Kenneth Branagh, wyk. Chris Pine, Kevin Costner, Kenneth Branagh
Jack Ryan to analityk z Wall Street i tajny agent CIA. Przypadkiem odkrywa, że Rosja przygotowuje się do brutalnego aktu terroryzmu. Kiedy wkracza do akcji, w Moskwie pojawia się jego narzeczona.
23.45 Wyjście awaryjne
★★★ – komedia Polska 1982
Reż. Roman Załuski, wyk. Bożena Dykiel, Jerzy Michotek, Maria Gładkowska
1.40 Co za tydzień – magazyn
2.30 Uwaga! – magazyn
2.55 CSI: Kryminalne zagadki Las Vegas (12)
3.55 Młode gliny (47)

TVN 7

6.45 Szkoła (570, 571) **8.40** Ukryta prawda (1425, 1617, 1618) **11.45** W-11 Wydział Śledczy (800-802) **13.50** Detektywi (213) **14.55** Szpital św. Anny (170) **15.55** Ukryta prawda (1221) **17.00** Sędzia Anna Maria Wesołowska (605, 606) **19.00** Ukryta prawda (1469) **20.00** Hotel Paradise (43) **21.00** ★★★ Morderstwo doskonałe – film sens. USA 1998, reż. Andrew Davis, wyk. Michael Douglas, Gwyneth Paltrow **23.15** ★★★★ Kac Vegas – komedia USA/Niemcy 2009, reż. Todd Phillips, wyk. Bradley Cooper **1.30** Mówię Wam (12) **2.55** Prawdziwy horror (6)

TV 4

7.55 Bogaty dom – biedny dom (121) **8.55** Policjantki i policjanci (732-734) **11.55** Na ratunek 112 (934, 935) **12.55** Trudne sprawy (856-858, 1402) **17.00** Łowcy skarbów. Kto da więcej (555) **18.00** Policjantki i policjanci (1485, 1486) **20.00** Uroczysko (301) **20.35** Sprawiedliwi – wydział kryminalny (1080) **21.35** Sprawiedliwi. Trójmiasto (197) **22.40** Opowiem ci o zbrodni (2): Wojciech Chmielarz – Portret kobiety nad brzegiem morza **23.05** ★★★★ Król Artur – film przygodowy USA/W. Bryt./Irlandia 2004 **1.45** Love Island. Wyspa miłości (45)

TVP Kultura

10.25 ★★★★ Pan Verdoux – komedia USA 1947 **12.40** Niezwykła podróż Georgesa Meliesa – film dok. Fr. 2012 **13.55** Kosmos 1999 (45) **15.00** ★★★ Doktór Murek – dramat Polska 1939 **16.45** Blisko, coraz bliżej (18) **18.15** Dobry tytuł (60) **18.55** Rawhide (94) **20.00** ★★★★★ Kto się boi Wirginii Woolf? – dramat USA 1966, reż. Mike Nichols, wyk. Elizabeth Taylor **22.20** ★★★★ Księżna – dramat W. Bryt./Wł./Fr./USA 2008 **0.15** ★★★ Dziewczęta z Nowolipek – dramat obyczaj. Polska 1986

TV Trwam

12.20 Generał naszej wolności – kpt. Janusz Bełza **13.15** Podróż Apostolska Oj. Św. Leona XIV do Urugwaju, Argentyny i Peru **14.10** Wykłady z kongresu „Katolicy a cielesność” **14.45** Kobiety wolności **15.30** Podróż Apostolska Oj. Św. Leona XIV... **17.30** Moja parafia **18.15** Rozmowy niedokończone **19.30** Poznajemy Polskę **19.45** Modlitwa z tel. udziałem dzieci **20.10** Podróż Apostolska Oj. Św. Leona XIV... **21.00** Apel Jasnogórski **21.30** Podróż Apostolska Oj. Św. Leona XIV...

TVP Sport

8.15 Futsal: Eliminacje MŚ: Polska – Irlandia Północna **10.05** Igrzyska Olimpijskie Młodzieży Dakar 2026 **11.05** Hokej na lodzie: Europejska LN: Turniej w Sosnowcu **13.10** Kolarstwo przełajowe: ME w Zeddamie **15.15** Koszykówka NBA: Chicago Bulls – Philadelphia 76ers **17.20** Magazyn Betclic 2. Ligi **18.00** Piłka nożna: ŁKS Łódź – Stal Rzeszów **20.05** Magazyn Betclic 1. Ligi **21.35** Gol **23.05** Sportowy wieczór **23.30** Suzuki Boxing Night: Polska – Włochy **1.50** Boks: Mistrzostwa Europy w Sofii – podsumowanie

TV Puls

8.00 Kobra – oddział specjalny (9, 10) **10.00** Zaklinaczka duchów (69) **11.00** Kotka (69) **12.00** Mój grzech (6) **13.00** Wspaniałe stulecie (42) **14.00** Rodzinny interes (35) **15.00** Lombard. Życie pod zastaw (640, 641) **17.00** Rodzinny interes (36) **18.00** Lombard. Życie pod zastaw (1059, 1060) **20.00** ★★★★ Pamięć absolutna – film sf USA/Mek. 1990 **22.20** ★★★ Czerwona gorączka – kom. USA 1988 **0.30** ★★ Street Fighter: Legenda Chun-Li – film sens. Kan./Indie/USA/Jap./Tajland./Chiny 2009

★★★★★ koniecznie ★★★★ zdecydowanie tak ★★★ możesz ★★ nie musisz ★ zdecydowanie nie **(L)** na żywo
DVB T stacje dostępne w naziemnej telewizji cyfrowej

WTOREK 10 Listopada

TVP 1

7.00 Msza św. na Jasnej Górze **7.30** Kościół z bliska (743) **8.00** Serwis Info **8.30** Zaraz wracam (169) **9.05** Ranczo (54): Czysty biznes **10.05** Komisarz Alex (7): Śmiertelnie dobry plan **11.00** Ojciec Mateusz (317): Szeryf **12.00** Serwis Info **12.10** Agrobiznes **12.35** Magazyn rolniczy **12.55** Lwy z Wybrzeża Szkieletowego – film dokumentalny Austria 2024 **14.00** Splątane losy (85)

15.00 Serwis Info – magazyn
15.10 Reporterzy – magazyn
15.35 Gra słów. Krzyżówka
16.00 Dziedzictwo (1068)
17.00 Teleexpress
17.25 Jaka to melodia? – teleturniej muzyczny, prowadzenie Robert Janowski
18.05 Klan (4773)
18.40 Akacjowa 38 (996)
19.30 19.30
19.55 Pytanie dnia
20.30 Felicita (26) – serial obycz. Polska/Włochy 2026
21.05 Sekielski wieczorową porą
22.10 Czarny motyl – thriller
★★★ USA/Hiszp./Włochy 2017
Reż. Brian Goodman, wyk. Antonio Banderas, Jonathan Rhys Meyers, Piper Perabo
23.55 Tylko miłość
★★★ – komedia USA 1999
Reż. Rob Reiner, wyk. Bruce Willis, Tim Matheson, Rob Reiner
1.35 Pułapka – film sensacyjny
★★ Polska 1997
3.35 Sekielski wieczorową porą – magazyn publicystyczny
4.55 Rzymskie wakacje
★★★★ – kom. romant. USA 1953

TVP 2

5.30 M jak miłość (1878) **6.25** Kościoły pokoju. Tylko z drewna i gliny – reportaż **6.55** Barwy szczęścia (3437) **7.30** Pytanie na śniadanie – program informacyjno-publicystyczny **11.45** Rosół polski (46) **12.25** Koło fortuny – teleturniej **13.15** Panna młoda (244) – serial obyczajowy Turcja 2024 **14.05** Va banque – teleturniej **14.35** Na sygnale (951): Cena spokoju – serial obyczajowy Polska 2026

15.05 La Promesa – pałac tajemnic (517)
16.00 Koło fortuny – teleturniej
16.35 Familiada – teleturniej
17.20 Panna młoda (245)
18.15 Va banque – teleturniej
18.50 Jeden z dziesięciu
19.25 Barwy szczęścia (3437)
19.55 Domowe patenty – felieton
20.05 Barwy szczęścia (3438) – serial Polska 2026
20.40 Kulisy „M jak miłość”
20.50 M jak miłość (1956)
21.50 SOR (4) – serial lekarski Polska 2026
22.30 Na sygnale (953)
23.05 Ikar. Legenda Mietka Kosza
★★★ – film biograf. Polska 2019
Reż. Maciej Pieprzyca, wyk. Dawid Ogrodnik, Cyprian Grabowski, Jowita Budnik
Mietek traci wzrok, ale przekazuje emocje za pomocą muzyki. Pod koniec lat 60. XX w. staje się fenomenem polskiej i światowej pianistyki jazzowej. Jednak sukces nie daje mu szczęścia.
1.20 Znajdę cię – dramat
★★★ obyczaj. USA/Polska 2019
3.20 Rozbite marzenia. 1918-1939 (6) – serial hist.

Polsat

5.25 Telezakupy TV Okazje **6.00** Nowy dzień – program informacyjno-publicystyczny **8.20** Trudne sprawy (1134): Dziewczyna mojego narzeczonego **9.20** Dlaczego ja? (893-895): Ojciec nastolatki kocha byłą dziewczynę do towarzystwa / Jęki rozkoszy / Lekarz ma mroczną tajemnicę **12.20** Gliniarze Śląsk (49) – serial krymin. Polska 2026 **13.25** Gliniarze (1042, 1043): Szantaż / Trup i świadek

15.30 Wydarzenia
15.50 Pogoda
15.55 Gliniarze (1265)
16.55 Gliniarze Śląsk (50)
18.00 Pierwsza miłość (4283) – serial Polska 2026
18.50 Wydarzenia
19.15 Gość „Wydarzeń”
19.55 Milionerzy – teleturniej
20.35 Przykładny obywatel
★★★ – film sens. USA/W. Bryt./Norwegia/Kan./Fr. 2019
Reż. Hans Petter Moland, wyk. Liam Neeson, Laura Dern, Tom Bateman
23.05 21 – dramat obyczaj.
★★★ USA 2008
Reż. Robert Luketic, wyk. Jim Sturgess, Kate Bosworth, Laurence Fishburne, Kevin Spacey
Bena nie stać na studia na Harvardzie. Pomoc oferuje mu profesor matematyki. Zaprasza go do grupy jeżdżącej do kasyna i wykorzystującej zdolności matematyczne, by wygrywać w blackjacka.
1.45 Ryzykanci – film sensac.
★★ USA/Hongkong 1997
3.50 Kabaretowa Ekstraklasa
4.40 Disco gramy!

TVN

5.40 Uwaga! (8126) – magazyn interwencyjny **5.55** Ukryta prawda (1531) **6.50** Kuchenne rewolucje: Nowy Targ – „Na winklu” **7.45** Dzień Dobry TVN – program informacyjno-publicystyczny **11.20** Doradca smaku (11): Tarta z porem, rozmarynem, cząbrem i kiełbaskami **11.30** Kuchenne rewolucje: Racibórz – Imperia / Mielec, Restauracja „Vis a Vis” **13.40** Ukryta prawda (1698, 1699)

15.45 Młode gliny (77) – serial krym. Polska 2026
16.50 Szpital św. Anny (181) – serial obycz. Polska 2026
17.55 Detektywi (382)
Ktoś niszczy wystawę sztuki współczesnej i rani dziewczynę. Ojciec autora wystawy zostaje zaatakowany, ale zatrzymany sprawca twierdzi, że się pomylił. Maciej z klientem są świadkami protestów przeciwko wystawie.
19.00 Fakty
19.55 Uwaga! – magazyn
20.15 Na Wspólnej (4309) – serial Polska 2026
20.50 The Floor (18) – teleturniej
21.30 Kuba Wojewódzki
22.45 Casino Royale – film sens.
★★★★ W. Bryt./USA 2006
Reż. Martin Campbell, wyk. Daniel Craig, Eva Green, Mads Mikkelsen
1.45 Superwizjer
2.20 Uwaga! – magazyn
2.40 CSI: Kryminalne zagadki Las Vegas (13): Zagadkowe morderstwa – serial krym. USA/Kanada 2012
3.40 Młode gliny (48)
4.45 Nauka jazdy

TVN 7

6.45 Szkoła (573, 574) **8.40** Ukryta prawda (1426, 1619, 1620) **11.45** W-11 Wydział Śledczy (803-805) **13.50** Detektywi (214) **14.55** Szpital św. Anny (171) **15.55** Ukryta prawda (1222) **17.00** Sędzia Anna Maria Wesołowska (607, 608) **19.00** Ukryta prawda (1470) **20.00** Hotel Paradise (44) **21.00** ★★★ Epidemia – film sens. USA 1995, reż. Wolfgang Petersen, wyk. Dustin Hoffman, Rene Russo, Morgan Freeman **23.40** ★★★ Zakonnica II – horror USA 2023, reż. Michael Chaves, wyk. Taissa Farmiga **2.00** Hotel Paradise (43) **2.55** Prawdziwy horror (7)

TV 4

6.00 Strażnik Teksasu (5, 6) **7.55** Bogaty dom – biedny dom (122) **8.55** Policjantki i policjanci (735-737) **11.55** Na ratunek 112 (936, 937) **12.55** Trudne sprawy (859-861, 1403) **17.00** Łowcy skarbów. Kto da więcej (556) **18.00** Policjantki i policjanci (1486, 1487) **20.00** Uroczysko (302) **20.35** Sprawiedliwi – wydział kryminalny (1081) **21.35** Sprawiedliwi. Trójmiasto (198) **22.40** Opowiem ci o zbrodni (3): Katarzyna Puzyńska. Morderstwo na dziesiątym piętrze **23.05** ★★★ Dziedzictwo – thriller USA/W. Bryt. 2020 **1.25** Love Island. Wyspa miłości (46)

TVP Kultura

9.00 Blisko, coraz bliżej (18) **10.30** ★★★ Doktór Murek – dram.Polska 1939 **12.20** Potop. Postscriptum – film dok. Polska 2023 **14.05** Kosmos 1999 (46) **15.05** ★★★ Leśmian – film biogr. Polska 1990 **16.40** Blisko, coraz bliżej (19) **18.15** W poszukiwaniu dobrego filmu (57) **18.55** Rawhide (95) **20.05** Teatr TV: Siostry – Polska 2021 **21.10** ★★★ Pojedynek na głosy – komediodr. W. Bryt. 2019 **23.10** ★★★★★ Kto się boi Wirginii Woolf? – dramat USA 1966 **1.25** Joni Mitchell. W rytmie niebieskiej melancholii

TV Trwam

11.10 Mocni w wierze **12.20** Ofiara została przyjęta **13.25** Muzeum 303 **14.00** Podróż Apostolska Oj. Św. Leona XIV do Urugwaju, Argentyny i Peru **15.30** Albertynki **15.50** Ma się rozumieć **16.10** Jestem mamą **16.25** Przyroda w obiektywie **16.40** Zdrowie z Bożej apteki **17.00** Wierzę w Boga **17.30** Burza w okręgu krakowskim **18.15** Rozmowy niedokończone **19.00** Msza św. w intencji ofiar katastrofy smoleńskiej i ojczyzny **20.00** Informacje **20.20** Różaniec **20.50** Myśląc Ojczyzna **21.00** Apel Jasnogórski

TVP Sport

8.15 Magazyn skrótów LM UEFA **10.05** Igrzyska Olimpijskie Młodzieży Dakar 2026 **11.05** Hokej na lodzie: Europejska Liga Narodów: Turniej w Sosnowcu **13.05** Piłka nożna: Legia Warszawa – Raków Częstochowa **15.10** Gol **16.45** Kolarstwo przełajowe (m): Mistrzostwa Europy w Zeddamie **17.45** Piłka kobiet **18.40 (L)** Piłka nożna: Liga Mistrzyń UEFA: Real Madryt – Paris FC **20.45** Zapowiedź Ligi Narodów UEFA **22.30** Sportowy wieczór **23.00** Oktagon MMA: Gala 97 w Hanowerze **1.15** Boks: Mistrzostwa Europy w Sofii

TV Puls

6.00 Policjanci z Miami (2, 3) **8.00** Kobra – oddział specjalny (10, 11) **10.00** Zaklinaczka duchów (70) **11.00** Kotka (70) **12.00** Mój grzech **13.00** Wspaniałe stulecie (43) **14.00** Rodzinny interes (36) **15.00** Lombard. Życie pod zastaw (642, 643) **17.00** Rodzinny interes (37) **18.00** Lombard. Życie pod zastaw (1060, 1061) **20.00** ★★★ Dwunastu odważnych – film sens. USA 2018 **22.45** ★ Operacja „Wilk morski” – film sens. USA 2022 **0.20** ★★★ Litewski przekręt – kom. sens. W. Bryt./Litwa 2014

★★★★★ koniecznie ★★★★ zdecydowanie tak ★★★ możesz ★★ nie musisz ★ zdecydowanie nie **(L)** na żywo
DVB T stacje dostępne w naziemnej telewizji cyfrowej

eprasa.pl 82ed8c17b1

ŚRODA 11 Listopada

TVP 1

7.00 Msza św. na Jasnej Górze **7.30** ★★★★ Chłopiec z chmur – film przyg. Norwegia/Francja 2019 **10.00** ★★★★ Szabla od komendanta – komedia obyczajowa Polska 1996 **11.45** Narodowe Święto Niepodległości 2026 – transmisja uroczystości państwowych w Warszawie **13.50** Army Days Kielce 2026 – koncert **14.50** ★★★ Emma – komedia romantyczna Wielka Brytania/USA 1996

17.00 Teleexpress
17.30 Wspólna Niepodległa – koncert w Cytadeli
19.30 19.30
19.55 Pytanie dnia
20.30 Znachor
★★★★ – melodramat Polska 1981
Reż. Jerzy Hoffman,
wyk. Jerzy Bińczycki, Anna Dymna, Tomasz Stockinger, Bożena Dykiel
22.50 Śniłem tylko przyszłość – film dokum. Polska 2026
Reż. Joanna Rozen-Wojciechowska
0.00 Kos – film hist. Polska/
★★★★ Szwecja/Niemcy 2023
Reż. Paweł Maślona,
wyk. Bartosz Bielenia, Jacek Braciak, Jason Mitchell
Wiosna 1794 roku. W Polsce panuje napięcie. Tadeusz Kościuszko wraca do ojczyzny. Planuje powstanie. Gromadzi szlachtę i chłopów. Jego tropem podąża rosyjski rotmistrz.
2.05 Czarny motyl – thriller
★★★ USA/Hiszp./Włochy 2017
Reż. Brian Goodman,
wyk. Antonio Banderas, Jonathan Rhys Meyers, Piper Perabo, Vincent Riotta

TVP 2

5.50 ★★★★ Miss Potter – film biograficzny W. Bryt./USA 2006, reż. Chris Noonan, wyk. Renée Zellweger, Ewan McGregor **7.30** Pytanie na śniadanie – program informacyjno-publicystyczny **11.55** ★★★★ Śniadanie u Tiffany'ego – komedia obyczajowa USA 1961, reż. Blake Edwards, wyk. Audrey Hepburn, George Peppard **14.00** Familiada – teleturniej **14.30** Koło fortuny – teleturniej

15.10 Szansa na sukces. Opole 2026: Piosenki Danuty Rinn i Danuty Błażejczyk – show
16.10 Europa da się lubić – nowe pokolenie (10)
17.05 Domowe patenty – felieton
17.20 Panna młoda (246) – serial obycz. Turcja 2024
18.15 Va banque – teleturniej
18.50 Jeden z dziesięciu
19.25 Rodzinka.pl (325)
20.00 The Voice of Poland (14): Nokaut – prog. rozrywkowy
22.50 Program rozrywkowy
23.15 Empire State: Ryzykowna
★★★ **gra** – dram. krym. USA 2013
Reż. Dito Montiel,
wyk. Liam Hemsworth, Emma Roberts, Dwayne Johnson
Chris i Eddie napadają na transport z pieniędzmi. Uciekają opancerzoną furgonetką. Ich tropem podąża nieustępliwy policjant. Ale zuchwały napad budzi również zainteresowanie gangsterów.
0.55 Peaky Blinders (19) – serial gangsterski
Wielka Brytania 2017
2.05 Paderewski. Człowiek czynu, sukcesu i sławy – film dokum. Polska 2013

Polsat

6.00 Nowy dzień – program informacyjno-publicystyczny **8.20** Trudne sprawy (1135): Adios amigos **9.20** Dlaczego ja? (896-898): Palące zauroczenie / Matka uważa, że nowa dziewczyna syna ma na niego zły wpływ / Tajemnica mojej matki **12.20** Gliniarze Śląsk (50) – serial kryminalny Polska 2026 **13.25** Gliniarze (1044, 1045): Nawrócone dzieciaki / Kto usłyszy twój krzyk? – serial fabul.-dok.

15.30 Wydarzenia
15.50 Pogoda
16.00 Gliniarze (1266) – serial fabularno-dokumentalny Polska 2026
16.55 Gliniarze Śląsk (51) – serial krym. Polska 2026
18.00 Pierwsza miłość (4284) – serial Polska 2026
18.50 Wydarzenia
19.15 Gość „Wydarzeń"
19.55 Milionerzy – teleturniej
20.30 Kabaret K2. Jedziemy po bandzie (25) – program rozrywkowy Polska 2026
22.00 Jak rozpętałem II wojnę
★★★★ **światową**: Ucieczka
– komedia Polska 1970
Reż. Tadeusz Chmielewski,
wyk. Marian Kociniak, Wirgiliusz Gryń, Stanisław Milski, Emil Karewicz
31 sierpnia 1939 roku Franek trafia na granicę. Jego karabin przypadkowo strzela, a on myśli, że rozpętał wojnę. Dostaje się do niewoli. Chce uciec z obozu, ale jego entuzjazm razi konspiratorów.
3.15 Nasz nowy dom
4.20 Kabaretowa Ekstraklasa
4.40 Disco gramy!

TVN

5.15 Zamieszkać na plaży (4) **5.40** Uwaga! (8127) **5.55** Ukryta prawda (1532) **6.50** Kuchenne rewolucje: Poznań – „Pomylone Gary" **7.45** Dzień Dobry TVN – program informacyjno-publicyst. **11.20** ★★★ Mru i ja: Wielka przygoda na cztery łapy – film przygod. Francja/Szwajc. 2023 **13.00** ★★★★ C.K. Dezerterzy – film przygod. Polska/Węgry 1986, reż. Janusz Majewski, wyk. Marek Kondrat

16.30 Listy do M. Pożegnania
★★★ **i powroty** – komediodram. Polska 2024
Reż. Łukasz Jaworski,
wyk. Piotr Adamczyk, Maciej Stuhr, Roma Gąsiorowska
Mel rozwija firmę mikołajową. Karina i Szczepan pragną spędzić święta w spokoju. Mikołaj spaceruje po mieście, spotykając znajomych, gdy w domu czeka na niego rodzina, a przede wszystkim Ignaś.
19.00 Fakty
19.55 Uwaga! – magazyn
20.15 Na Wspólnej (4310) – serial Polska 2026
20.50 The Floor – teleturniej
21.30 Top Model – reality show
23.05 Na twoim miejscu
★★★ – komedia Polska 2023
Reż. Antonio Galdamez,
wyk. Paulina Gałązka, Miron Jagniewski, Oliwier Grzegorzewski
1.15 Nowa Szelągowska (7)
2.20 Uwaga! – magazyn
2.40 CSI: Kryminalne zagadki Las Vegas (14): Krwawa wizja – serial USA 2012
3.40 Młode gliny (49)
4.40 Nauka jazdy (30)

TVN 7

6.40 Szkoła (576, 577) **8.35** Ukryta prawda (1427, 1621) **10.35** Detektywi (343-345) **13.40** Mumie – film anim. Hiszp./USA 2023 **15.20** Legendy sowiego królestwa: Strażnicy Ga'Hoole – film anim. Australia/USA 2010 **17.25** ★★★ Blue Beetle – film sf USA 2023 **20.00** Hotel Paradise (45) **21.00** ★★★★ Chłopi – dramat obycz. Polska/Serbia/Litwa 2023, reż. Dorota Kobiela, Hugh Welchman, wyk. Kamila Urzędowska, Robert Gulaczyk **23.35** ★★★ Każdy wie lepiej – kom. Polska 2021, reż. Michał Rogalski, wyk. Joanna Kulig **1.55** Hotel Paradise (44)

TV 4

9.10 ★★★ Granice wytrzymałości – thriller USA 2000 **11.50** ★★★ Rodzina na wakacjach – kom. USA 2004 **13.55** ★★★★ Król Artur – film przyg. USA/W. Bryt./Irl. 2004 **16.40** ★★★ Inwazja: Bitwa o Los Angeles – film sf USA 2011 **19.00** Policjantki i policjanci (1488) **20.00** Uroczysko (303) **20.35** Sprawiedliwi – wydział kryminalny (1082) **21.35** Sprawiedliwi. Trójmiasto (199) **22.40** Opowiem ci o zbrodni (4): Małgorzata i Michał Kuźmińscy: Ludzie w autobusie **23.05** ★★★★ Desperado – film sensac. USA/Meksyk 1995 **1.20** Love Island. Wyspa miłości (47)

TVP Kultura

10.35 ★★★ Czarna suknia – dram. Polska 1967 **11.35** Paderewski – mistrz tonów i mąż stanu **12.40** ★★★ Dla Ciebie, Polsko – dram. Polska 1920 **13.40** Czterdziestolatek (9) **14.45** ★★★★ Siedmiu wspaniałych – western USA 1960 **17.05** Rodzina Kanderów (1) **18.15** Kolekcja (18) **18.30** Wydarzenie aktualne **18.55** Rawhide (96) **20.00** ★★★★ Zimna wojna – dramat Polska/W. Bryt./Fr./Belg./Indie 2018 **21.40** Wstępy do spektakli tanecznych **21.45** Afanador **23.40** Joni Mitchell. W rytmie niebieskiej melancholii

TV Trwam

9.00 Msza św. za Ojczyznę **10.15** Muzyczne chwile **10.30** Listopadowy spacer **11.25** Jestem mamą **11.40** Myśląc historia **11.50** Odnaleźć siebie **12.00** Podróż Apostolska Oj. Św. Leona XIV do Urugwaju, Argentyny i Peru **12.30** Muzyczne chwile **12.40** Głos serca (130) **13.25** Muzeum Powstania Warszawskiego **13.50** Odnaleźć siebie **14.00** Marsz Niepodległości pod hasłem „Jeden naród, silna Polska" **18.00** Podróż Apostolska Oj. Św. Leona XIV... **20.20** Różaniec **20.50** Myśląc Ojczyzna **21.00** Apel Jasnogórski

TVP Sport

8.10 Piłka nożna: Eli. MŚ (k) UEFA: Polska – Belgia **10.15** IOM Dakar 2026 **11.20** Magazyn Betclic 2. Ligi **12.00** Srebrny Montreal 50 lat później **13.00** Piłka nożna: LN UEFA: Polska – Rumunia **15.05** Zapowiedź LN UEFA **16.55** Pełnosprawni **17.25** 100 lat polskiego sportu **18.30 (L)** Koszykówka: Eliminacje ME kobiet: Izrael – Polska **19.50 (L)** Futsal: Eliminacje MŚ: Irlandia Pół. – Polska **22.00** Sportowy wieczór **22.35** PE FIBA: Dziki Warszawa – Tartu Ülikool Maks & Moorits **0.30** Boks: Chris Billam-Smith – Cheavon Clarke

TV Puls

6.00 ★★★ Książę i ja – kom. rom. USA/Czechy 2004 **8.25** ★★★ Piękna i bestia – film fant. Fr./Niemcy/Hiszp. 2014 **10.45** ★★★ Krokodyl Dundee – kom. Australia 1986 **12.45** ★★★ Krokodyl Dundee II – kom. Australia/USA 1988 **15.15** ★★ W imię króla – film fant. USA/Niemcy/Kan. 2007 **17.40** ★★★ Bogowie Egiptu – film fant.USA/Chiny 2016 **20.00** ★★★★★ Leon zawodowiec – dramat Fr./USA 1994 **22.50** ★★★★ Nikita – film sens. Fr./Wł. 1990 **1.10** ★★★★ Zjawa – film przyg. USA/Hongk. 2015

★★★★★ koniecznie ★★★★ zdecydowanie tak ★★★ możesz ★★ nie musisz ★ zdecydowanie nie **(L)** na żywo

DVB T stacje dostępne w naziemnej telewizji cyfrowej

CZWARTEK 12 Listopada

TVP 1

7.00 Msza św. na Jasnej Górze **7.30** Dobre historie (201) **8.00** Serwis Info **8.25** Zaraz wracam (170) **9.00** Ranczo (55): Wielki powrót **10.00** Komisarz Alex (8): Pierwsza nagroda **11.00** Ojciec Mateusz (318): Telefon zaufania **12.00** Serwis Info **12.10** Agrobiznes, Agropogoda **12.40** Magazyn rolniczy **12.55** Zwierzęta (1): Koale – serial dokumentalny Australia 2020 **14.00** Splątane losy (86)

15.00 Serwis Info – magazyn
15.10 Reporterzy – magazyn
15.35 Gra słów. Krzyżówka
16.00 Dziedzictwo (1069)
17.00 Teleexpress
17.25 Jaka to melodia?
18.05 Klan (4774)
18.40 Akacjowa 38 (997)
19.30 19.30
19.55 Pytanie dnia
20.30 Ojciec Mateusz (460)
Mateusz udziela chrztu Antoninie, córce Renaty i Jamrożego. Następnego dnia umiera matka Renaty. Policjanci podejrzewają, że przyczyną śmierci mogło być zatrucie podczas kolacji.
21.25 Sprawa dla reportera
22.30 Klangor (1) – serial kryminalny Polska 2021
Reż. Łukasz Kośmicki,
wyk. Arkadiusz Jakubik, Maja Ostaszewska, Katarzyna Gałązka
23.40 Gra z Cieniem (23) – serial krym. Polska 2026
0.35 Emma – komedia romant.
★★★ W. Bryt./USA 1996
2.40 Magazyn Ekspresu Reporterów
3.40 Sprawa dla reportera

TVP 2

5.30 M jak miłość (1879) **6.20** Operacja zdrowie (91) **6.50** Barwy szczęścia (3438) **7.30** Pytanie na śniadanie – program informacyjno-publicystyczny **11.45** Jedzenie ma znaczenie, nauka na talerzu (35) **12.25** Koło fortuny – teleturniej **13.15** Panna młoda (246) – serial obyczajowy Turcja 2024 **14.05** Va banque – teleturniej **14.35** Na sygnale (952): Zasada całodniowej adoracji

15.05 La Promesa – pałac tajemnic (518) – telenowela Hiszp. 2024
16.00 Koło fortuny – teleturniej
16.35 Familiada – teleturniej
17.20 Panna młoda (247)
Sila przywozi Metina do rodzinnego domu. Hancer gości Cihana. Yonca usiłuje zmusić Beyzę do pracy. Derya odchodzi od Cemila. Beyza odbiera Cihanowi syna.
18.15 Va banque – teleturniej
18.50 Jeden z dziesięciu
19.25 Barwy szczęścia (3438-odc. powt.) – serial Polska
19.55 Domowe patenty – felieton
20.05 Barwy szczęścia (3439) – serial Polska 2026
20.40 Postaw na milion
21.40 Super Gary. Gotuj z Bosacką! – magazyn
22.15 Dyżur ogólny – magazyn
22.45 Europa da się lubić – nowe pokolenie (9)
23.45 SOR (4) – serial lekarski Polska 2026
0.30 Rodzinka.pl (326)
1.05 Peaky Blinders (20)
2.15 Śniadanie u Tiffany'ego
★★★★ – komedia USA 1961
4.35 Na dobre i na złe (974)

Polsat

5.25 Telezakupy TV Okazje **6.00** Nowy dzień **8.20** Trudne sprawy (1136): Szantaż **9.20** Dlaczego ja? (899-901): Bardzo atrakcyjna sprzedawczyni obuwia jest molestowana seksualnie / Szefowa z obsesją kontrolowania / Kobieta po powrocie z macierzyńskiego **12.25** Gliniarze Śląsk (51) – serial kryminalny Polska 2026 **13.25** Gliniarze (1046, 1047): Garota / Zbrodnia Przyszłości – serial fab.-dok.

15.30 Wydarzenia
15.50 Pogoda
15.55 Gliniarze (1267) – serial fab.-dok. Polska 2026
16.55 Gliniarze Śląsk (52) – serial krym. Polska 2026
18.00 Pierwsza miłość (4285) – serial Polska 2026
18.50 Wydarzenia
19.15 Gość „Wydarzeń"
19.55 Milionerzy – teleturniej
20.30 Nasz nowy dom (383) – reality show Polska 2026
21.40 Zdrada (11)
Julia dowiaduje się od Patryka, że Pawła aresztowano pod zarzutem zabójstwa. Kamiński wie, że wrobił go Hubert. Marek wychodzi ze szpitala. Gosia poznaje prawdę o ataku na brata.
22.55 Nie kłam, kochanie
★★ – komedia romantyczna Polska 2008
Reż. Piotr Wereśniak,
wyk. Piotr Adamczyk, Marta Żmuda-Trzebiatowska, Grażyna Szapołowska
1.05 Lista dźwięków
★★★ – film obyczaj. USA 2021
3.25 Nasz nowy dom (336)
4.35 Disco gramy!

TVN

5.10 Zamieszkać na plaży (5) **5.40** Uwaga! (8128) **5.55** Ukryta prawda (1533) **6.50** Kuchenne rewolucje: Nowy Tomyśl – Oaza Smaku **7.45** Dzień Dobry TVN – program inf.-publ. **11.20** Doradca smaku (4) **11.30** Kuchenne rewolucje: Restauracja „Staropolska", Szczucin / Wrocław, Restauracja „Centrum Gastronomiczne Margaret" **13.40** Ukryta prawda (1700, 1701) – serial fab.-dok. Polska

15.45 Młode gliny (78)
Agata i Monika przyjeżdżają na miejsce strzelaniny. Nie żyje tancerz Konrad, a Stella, córka biznesmena Szczepana, jest ranna. Stella zerwała niedawno z bogatym narzeczonym Erykiem, który staje się głównym podejrzanym.
16.50 Szpital św. Anny (182) – serial obycz. Polska 2026
17.55 Detektywi (383)
19.00 Fakty
19.55 Uwaga! – magazyn
20.15 Na Wspólnej (4311) – serial Polska 2026
20.50 The Floor – teleturniej
21.30 Kuchenne rewolucje: Stąporków, Calore Caffe
22.40 Zaginione miasto
★★★ – komedia sens. USA 2022
Reż. Adam Nee, Aaron Nee,
wyk. Sandra Bullock, Channing Tatum, Daniel Radcliffe, Brad Pitt
1.00 Zbliżenie. Mówię Wam podcast (6)
1.50 Uwaga! – magazyn
2.10 CSI: Kryminalne zagadki Las Vegas (15)
3.15 Down the road (4) – serial dok. Polska 2026

TVN 7

6.45 Szkoła (579, 580) **8.40** Ukryta prawda (1428, 1622, 1623) **11.45** W-11 Wydział Śledczy (806-808) **13.50** Detektywi (375) **14.55** Szpital św. Anny (172) **15.55** Ukryta prawda (1223) **17.00** Sędzia Anna Maria Wesołowska (609, 610) **19.00** Ukryta prawda1471) **20.00** Hotel Paradise (46) **21.00** ★★★ Kac Vegas w Bangkoku – komedia USA 2011, reż. Todd Phillips, wyk. Bradley Cooper, Ed Helms, Mike Tyson **23.10** ★★★ Transformers: Przebudzenie bestii – film sf Kan. 2023 **1.50** Hotel Paradise (45) **2.45** Prawdziwy horror (9) **3.45** Fachowcy (6)

TV 4

6.00 Strażnik Teksasu (9, 10) **7.55** Bogaty dom – biedny dom (124) **8.55** Policjantki i policjanci (738-740) **11.55** Na ratunek 112 (938, 939) **12.55** Trudne sprawy (862-864, 1404) **17.00** Łowcy skarbów. Kto da więcej (557) **18.00** Policjantki i policjanci (1488, 1489) **20.00** Uroczysko (304) **20.35** Sprawiedliwi – wydział kryminalny (1083) **21.35** Sprawiedliwi. Trójmiasto (200) **22.40** Opowiem ci o zbrodni (5): Marta Guzowska. Dwa kasztany w kieszeni **23.05** ★★ Podwójna agentka – film sens. USA 2022 **1.00** Love Island. Wyspa miłości (48)

TVP Kultura

9.00 Rodzina Kanderów (1) **10.10** ★★★★ Siedmiu wspaniałych – western USA 1960 **12.35** Reżyserzy (2) **13.25** Którędy po sztukę **13.40** Czterdziestolatek (10) **14.50** ★★★ Szczęśliwy brzeg – film obycz. Polska 1983 **16.40** Rodzina Kanderów (2) **17.45** Tuż obok. O rzeźbie w przestrzeni publicznej **18.00** Kulturalni (44) **18.55** Rawhide (97) **20.05** ★★★★ Żegnaj, panie Haffmann – dram. Fr./Belg. 2021 **22.15** Hala odlotów (208) **23.15** ★★★★ Zimna wojna – dram. Polska/W. Bryt./Francja/Belg./Indie 2018

TV Trwam

12.20 Wykłady naukowe **12.50** Mateczniki polskości **13.00** Męczennik za prawdę – bł. ks. Antoni Rewera **13.20** Przegląd katolickiego tygodnika „Niedziela" **13.30** Msza św. z Jasnej Góry **14.20** Muzyczne chwile **14.30** Miłość większa niż strach **15.35** Św. Józef – patron na trzecie tysiąclecie **15.50** Ma się rozumieć **16.10** Akademia pro-life **16.20** Podróż Apostolska Oj. Św. Leona XIV... **18.30** Rozmowy niedokończone **19.25** Rodzinny Ogród Zoologiczny „Królestwo Stworzenia" **20.20** Różaniec **20.50** Głos Polski

TVP Sport

8.15 Zapowiedź LN UEFA **10.05** IOM Dakar 2026 **11.10** Kolarstwo przełajowe (m): ME w Zeddamie **12.10** Piłka nożna: Liga Mistrzyń UEFA: Real Madryt – Paris FC **14.15** Koszykówka: Eliminacje Mistrzostw Europy (k): Izrael – Polska **16.15** Futsal: Eliminacje Mistrzostw Świata: Irlandia Północna – Polska **18.15** Igrzyska Olimpijskie Młodzieży Dakar 2026 **19.15** Ring TVP Sport **20.15** Studio **20.45 (L)** Piłka nożna: Liga Narodów UEFA: Włochy – Francja **23.15** Sportowy wieczór **23.45** Boks: Edwin de los Santos – Jose Valenzuela

TV Puls

6.00 Policjanci z Miami (3, 4) **8.00** Kobra – oddział specjalny (11, 12) **10.00** Zaklinaczka duchów (71) **11.00** Kotka (71) **12.00** Mój grzech (8) **13.00** Wspaniałe stulecie (44) **14.00** Rodzinny interes (37) **15.00** Lombard. Życie pod zastaw (644, 645) **17.00** Rodzinny interes (38) **18.00** Lombard. Życie pod zastaw (1061, 1062) **20.00** ★★★ Niewidzialna zemsta – film sens. USA 2024 **22.15** ★★ Miasto odkupienia – film sens. USA 2014 **0.35** ★★ Bullet – thriller USA 2014 **2.10** Menu na miarę (1, 2)

★★★★★ koniecznie ★★★★ zdecydowanie tak ★★★ możesz ★★ nie musisz ★ zdecydowanie nie **(L)** na żywo

DVB T stacje dostępne w naziemnej telewizji cyfrowej

REG

eprasa.pl 82ed8c17b1

Twoje ogłoszenie ukaże się na tym terenie



»Punkty ogłoszeń blisko Ciebie

POWIAT ŁUKOWSKI

Łuków
- Redakcja ul. Kwiatkowskiego 5
- Ubezpieczenia Jakar, Iwona Zaniewicz, ul. Staropijarska 2A
- Serwis komputerowy, os. Unitów Podlaskich 17 (piwnica sklepu Stokrotka)
- Ubezpieczenia Marek Małkiński, al. Tadeusza Kościuszki 29 A
- Punkt Kurierski PAKERSI ul. Browarna 35/1, Łuków

Wojcieszków
- Sklep Wielobranżowy i Kwiaty Iwona Burdach, Pl. Próchniewicza 5

Trzebieszów
- Sklep Agrotop Jerzy Płudowski, Trzebieszów Drugi 45

Serokomla
- Części Samochodowe Sławomir Sobiecki ul. Kleeberga 37

POWIAT RADZYŃSKI

Radzyń:
- Redakcja Plac Wolności 11
- Ubezpieczenia Krzysztof Hryciuk, ul. Dąbrowskiego 15
- Brylancik ul. Ostrowiecka 20
- Ubezpieczenia Pogoda ul. Ostrowiecka 17

Wohyń
- Kwiaciarnia Barbara Podgajna ul. Średnia 28

POWIAT PARCZEWSKI

Parczew
- Ubezpieczenia i Nieruchomości Edward Ochnik, ul. Nowa 8
- PH Ola Anna Abramiuk ul. Kolejowa 1

Milanów
- Lewiatan ul. Szkolna 20

Sosnowica
- Groszek Jarosław Mazurek ul. Wojska Polskiego 87

POWIAT LUBARTOWSKI

Lubartów
- Redakcja ul. Ks. Szulca 1
- Lombrard Karat ul. Lubelska 33

Kamionka
- Sklep Karolina ul. Lubartowska 12

Ostrów Lubelski
- Witex Witold Barszcz ul. Żabia 2

Ostrówek
- Sklep Korona, Ostrówk Kolonia 12

Kock
- Ubezpieczenia Tomasz Przeworski, ul. Piłsudskiego 17 (obok Stokrotki)
- Ubezpieczenia Tomasz Przeworski, ul. Kleeberga 10 (obok Biedronki)

Jeziorzany
- Dom Handlowy Anna Blicharz ul. Rynek 24

Michów
- Komis Bogusława Staniak ul. Rynek I 21

POWIAT ŁĘCZYŃSKI

ŁĘCZNA
- BIURO UBEZPIECZEŃ - ZOFIA OSAK, ul. Targowa 14

Cyców
- Ubezpieczenia Kamila Bednaruk-Sadlak, ul.Chełmska

POWIAT BIALSKI

Biała Podl.
- Punkt Opłat Mariusz Maksymiuk ul. Piłsudskiego 12

Międzyrzec
- Sklep papierniczo-zabawkowy Krzysztof Grzeszczyk ul. Targowa 6 (hala targowa)
- Ubezpieczenia JAKAR Tomasz Zaniewicz ul. Żelazna 4

POWIAT OPOLSKI

Opole Lubelskie
- MiR Ubezpieczenia ul. Lubelska 16/11 (obok PKO S.A.)
- RS Control Stacja Kontroli Pojazdów ul. Willowa 22 (obok mleczarni)

Poniatowa
- MiR Ubezpieczenia ul. 1 Maja 15/1 (obok policji)

POWIAT PUŁAWSKI

Kurów
- Biuro Ubezpieczeń Łukasz Piłat, ul. Głowackiego 1/18 (przy sklepie Dino)

POWIAT BIŁGORAJSKI

Biłgoraj
- "Pikul Media" Przemysław Pakuła, ul. Armii Kraków 84, 23-400 Biłgoraj

HOROSKOP

BARAN
Przygotujesz grunt pod zmianę, która wymaga cierpliwości, ale przyniesie satysfakcję. W pracy pojawi się szansa na pokazanie umiejętności. W uczuciach szczerość okaże się ważniejsza niż duma.

BLIŹNIĘTA
Zauważysz okazję do poprawienia sytuacji, która wydawała się trudna. Twoja kreatywność pozwoli znaleźć nietypowe rozwiązanie. W weekend możliwe inspirujące spotkanie.

LEW
Wykreujesz okazję do pokazania swoich talentów. Twoja aktywność przyciągnie uwagę odpowiednich osób. W miłości czeka Cię rozmowa, która wiele wyjaśni.

WAGA
Odzyskasz równowagę między obowiązkami a przyjemnościami. Spotkanie z kimś inspirującym wpłynie na Twoje dalsze plany. W finansach unikaj pochopnych wyborów.

STRZELEC
Rozpoczniesz coś, co może stać się ważnym etapem Twojego rozwoju. Warto zaufać swojej ciekawości. Ktoś pomoże Ci spojrzeć na sytuację z innej strony.

WODNIK
Odmienisz sposób działania i dzięki temu osiągniesz lepsze rezultaty. Pomysłowość będzie Twoją przewagą. W relacjach postaw na naturalność.

BYK
Odzyskasz pewność siebie dzięki małym sukcesom, które złożą się na większy efekt. Dobry czas na planowanie wydatków i rozwijanie zainteresowań. Ktoś doceni Twoją lojalność.

RAK
Ułożysz sprawy, które wymagały uporządkowania. W relacjach pojawi się więcej spokoju, jeśli przestaniesz wracać do dawnych pretensji. Finanse wymagają rozwagi.

PANNA
Usprawnisz codzienne działania dzięki lepszej organizacji. Tydzień sprzyja nauce, planowaniu i podejmowaniu praktycznych decyzji. Nie zapominaj o odpoczynku.

SKORPION
Zabezpieczysz swoje interesy dzięki rozwadze i dobrej strategii. To dobry moment na zamykanie dawnych spraw. W uczuciach pojawi się większa intensywność.

KOZIOROŻEC
Wzmocnisz swoją pozycję dzięki konsekwencji. Twoje zaangażowanie zostanie zauważone. W domu znajdziesz więcej spokoju, jeśli podzielisz się obowiązkami.

RYBY
Przywrócisz harmonię w sprawie, która wymagała delikatnego podejścia. To dobry czas na odpoczynek, refleksję i rozwijanie pasji.

POGODA

(temperatura dzień/noc, zachmurzenie, prędkość i kierunek wiatru, ciśnienie)

WT	ŚR	CZW	PT	SOB	NIEDZ	PN
6 / 3	6 / 1	6 / 1	6 / 2	5 / 1	5 / 1	5 / 0
12 km/h	19 km/h	14 km/h	14 km/h	13 km/h	16 km/h	11 km/h
1022 hPa	1015 hPa	1018 hPa	1023 hPa	1025 hPa	1022 hPa	1019 hPa

WTOREK 3 LISTOPADA — godz. 06:34 / godz. 16:03

PONIEDZIAŁEK 9 LISTOPADA — godz. 6:45 / godz. 15:53

REG

» JAK NADAĆ OGŁOSZENIE

1 Na kuponie
Kupon należy dostarczyć do redakcji lub punktu przyjmowania ogłoszeń.

2 W punkcie nadawania ogłoszeń
Koszt jednorazowej publikacji ogłoszenia wynosi **10 zł,** w przypadku usług **15 zł.**

3 SMS
Wyślij sms na numer 79567
w treści wpisz: WL. oraz treść ogłoszenia.
Koszt smsa to 11,07 zł (z Vat)
Przykład: wl.sprzedam audi A4, 96 r., benzyna, gaz
UWAGA: używanie polskich znaków np, ą, ż, ó powoduje skrócenie liczby znaków w smsie (zależne od operatora sieci)

KUPON NA OGŁOSZENIA BEZPŁATNE

(ważny do 16 . 11. 2026 r.)

Dotyczy sprzedaży jednej rzeczy do 1000 zł lub oddania za darmo

kategoria: ..... treść: .....

.....

.....

Cena ..... miejscowość ..... tel.: .....

Warunkiem publikacji ogłoszenia jest czytelne wypełnienie wszystkich rubryk

eprasa.pl 82ed8c17b1

NIERUCHOMOŚCI

SPRZEDAM DZIAŁKĘ, POLE, GOSPODARSTWO

DZIAŁKI budowlane w Szczekarkowie, gm. Lubartów. Tel. 789 244 885

POSESJA szer.50m ,1,2h, okolica cicha spokojna . Na posesji drewniany dom do zamieszkania oraz budynki gospodarcze. Kownatki 58 Tel. 509 194 366

SPRZEDAM DZIAŁKĘ BUDOWLANĄ, Baranówka gm. Lubartów, pow. 20 arów Tel. 730-783-938

SPRZEDAM grunt rolny 1,49 ha we wsi Brzostówka Tel. 501715339

SPRZEDAM LAS, pow. 8ha, Grabowce Dolne koło Ryk Tel. 500-134-693

SPRZEDAM DZIAŁKĘ nr 473/1 w Nowodworze koło Ryk, pow. 0,5 ha, w drodze (asfaltowa): en.ele., woda, światłowód Tel. 500-134-693

SPRZEDAM działkę pod budowę 24 ary, blisko drogi, uzbrojona Cichostów 45 Tel. 692 171 673

SPRZEDAM działkę pod budowę 24 ary, blisko drogi, uzbrojona Cichostów 45 Tel. 692 171 673

SPRZEDAM DZIAŁKĘ BUDOWLANĄ 14 ARY, BIŁGORAJ Tel. 607 220 782

SPRZEDAM działkę rolno-budowlana o pow 30ar blisko rzeka i las-okolice Kocka-wiecej informacji pod nr tel Tel. 667799205

SPRZEDAM działkę rolną częściowo pod zabudowę o pow. 2,20 ha w Żabikowie Tel. 601 226 081

LOKALE, OBIEKTY GOSPODARCZE

SPRZEDAM czynny tartak i halę magazynową w Wohyniu (baza SKR) Tel. 604 202 081

SPRZEDAM DOM

SPRZEDAM dom drewniany o pow. ok. 90 m2 w stanie dobrym do niewielkiego remontu na działce 24 ary. Cichostów Kolonia 45. Cena do uzgodnienia-Tel. 692 171 673

DOMY w zabudowie szeregowej Dąbrowica k. Biłgoraja. Tel. 451 688 060, 661 522 882

SPRZEDAM dom drewniany oszalowany 9x5 k/ ParczewaTel. 452484689

SPRZEDAM MIESZKANIE

SPRZEDAM mieszkanie w Parczewie 71,56m2 na 4-ym piętrze ul.Spółdzielcza przestronne i częściowe do remontu łazienka i wc po remoncie,dobra lokalizacja blisko szkoła,przedszkole,sklepy. cena do negocjacjiTel. 515616546

SPRZEDAM kawalerkę o pow. 33m2, Lubartów, ul. Mickiewicza 8A, III piętro. Mieszkanie tylko do odświeżenia. 290 000zł. Tel. 733684705

SPRZEDAM 3 pokojowe mieszkanie 63m2 na 3 piętrze, przy ul. 3 maja 61 Cena do uzgodnienia Tel. 660 108 546 Biłgoraj

MAM DO WYNAJĘCIA, WYDZIERŻAWIENIA

WYNAJMĘ mieszkanie o pow.75m2 w domu jednorodzinnym w Biłgoraju, Aleja 400 - lecia z wyposażeniem, osobne wejście, 2 pokoje + duży aneks kuchenny, wc oddzielne tel. 609 721 000 dostępne od 1.12.2026Tel. 664773016

WYNAJMĘ mieszkania: 3 pokojowe, dwupokojowe, kawalerkę. W Biłgoraju przy ul. Narutowicz 58Tel. 576550526

WYNAJMĘ na ul. Bulwary dwustronne mieszkanie 39m2, 2 pokoje, kuchnia, balkon na stronę zachodnią, piwnica. 800 zł/czynsz ok.550 zł/prąd. Najem okazjonalny, kaucja 2500. Tel. 609 162 612

WYNAJMĘ mieszkanie kawalerka dla 2 osób całkowicie wyposażone cena 700zł do uzgodnienia ParczewTel. 604779576

WYNAJMĘ Halę około 300 m2, pomieszczeni magazynowe w wiacie A15, ul. 11 Listopada 72, Parczew tel. 604-499-750Tel. 604499750

WYNAJMĘ na ul. Bulwary dwustronne mieszkanie 39m2, 2 pokoje, kuchnia, balkon na stronę zachodnią, piwnica. 800 zł/czynsz ok.550 zł/prąd. Najem okazjonalny, kaucja 2500.Tel. 609 162 612

DO WYDZIERŻAWIENIA ROZPOCZĘTA BUDOWA FARMY FOTOWOLTAICZNEJTel. 600888510

WYNAJMĘ mieszkanie na parterze o pow. 52 m2 Radzyń Podl. ul Kocka. Bliższe informacje pod numerem Tel. 501396931

MOTORYZACJA

PRZYCZEPKI

SPRZEDAM przyczepa lekka jednoosiowa na amortyzatorach, marki ZUBRONOK, ładowność 375kg , zarejestrowana, ważne OC , garażowana, stan bardzo dobry. Krzywda powiat łukowski. Tel. 505182444

PRZYCZEPA kempingowa Adria, 4m. 6000zł. Tel. 789 244 885

DAEWOO

SPRZEDAM Daewoo Lanos SX 1998r poj. 1.6 benzyna, 106KM, pierwszy właściciel, 2 komplety kół. Cena do uzgodnienia Tel. 608 438 486

MOTOCYKLE/ SKUTERY

JAWA 1962r. Wersja szwedzka militarna. Tel. 789244885

SUZUKI Intruder 800 1997r. Po serwisie, 41000 km przebiegu. Szczekarków. 10500zł. Tel. 789244885

SPRZEDAM motocykl Honda FES 125, cena 6,5 tys. zł do negocjacji. Okolice Puław Tel. 518 216 744

TOYOTA

SPRZEDAM toyotę avensis verso, 2004 r., diesel, gotowy do jazdy. Cena 11,5 tys. zł do negocjacji, okolice Puław Tel. 518 216 744

SKODA

SPRZEDAM Skodę Fabię 1.2 z 2004r, stan idealny, przebieg 211 tys. serwisowany na bieżąco, garażowany. Cena 9 200 zł do negocjacjiTel. 607615176

SEAT

SEAT ALHAMBRA 2003R 1.9TDI BARDZO DOINWESTOWANY MECHANICZNIE, ZADBANY DO MAŁYCH POPRAWEK LAKIERNICZYCH; DUBÓWTel. 724312674

RENAULT

SPRZEDAM RENAULT / Megane IV Grandtour, kombi / 2021 / benzyna, wersja INTENS automat. 140 kM. Serwisowany, bezwypadkowy, gwarancja. Przebieg 98300 km. w ciągłym użyciu może się zmienić. Łuków.Tel. 604067981

OPEL

OPEL Frontera Sport 1994 r Benzyna + Gaz 2.0, hak, stan dobry. Cena do uzgodnienia. Bliższe informacje pod numerem Tel. 608438486

CZĘŚCI

SPRZEDAM 4 szt. opony zimowe 205/55/16 „Kormoran" Cena 65 zł/ szt. Radzyń PodlaskiTel. 881 765 577

SPRZEDAM części do Jelcza, nowe bębny hamulcowe tył oraz chłodnicę do wody z obudową.Tel. 600035040

SPRZEDAM koła opony zimowe 195x15x65, felgi aluminiowe na 5 śrub. Okolice Kamionki. 550zł. Tel. 727510935

ALUFELGI 16" 5x112 do Audi z ładnymi oponami zimowymi Continental 225x55x16 4 szt. kpl. stan bardzo dobry, cena 990 zł, ok. AdamowaTel. 604891618

OBCIĄZNIKI do ursusa c360Tel. 502398044

SPRZEDAM2 nowe amortyzatory do mercedesa 410 i niektóre części do mercedesa 124 tylna ława do mercedesa 124 oraz przedni zderzak do mercedesa c klasa cena 150 zł Tel. 604 544 479

INNE

SUBARU Forester, diesel, 2016r. 40000zł - do uzgodn. Tel. 789244885

STOJAK METALOWY NA BUSA SKRZYNIOWEGO DO PRZEWOŻENIA OKIEN SOLIDNIE WYKONANY Z PROFILU METALOWEGO; DUBÓW; CENA 530ZłTel. 724312674

SPRZEDAM opony zimowe BRIDGESTONE 235X45X18, 4szt. w dobrym stanie cena za kpl. 200 zł. do negocjacji. Okolice Krzywdy. Tel. 604891618

SPRZEDAM skuter, 696258225

SPRZEDAM Skodę Fabię 1.2 z 2004r. stan idealny, przebieg 212 tys. serwisowany na bieżąco, garażowany. Cena do ustaleniaTel. 607615176

MEBLE

KRZESŁO konferencyjne ze stołem do pisania, tapicerowane 7 szt tanio sprzedam. Radzyń Podlaski Tel. 500 611 235

SPRZEDAM stół rozkładany plus 4 miękkie krzesła. Tel. 789244885

SPRZEDAM biurko „ala" sekretarzyk. Tel. 789244885

SPRZEDAM łóżko sypialne 140x200 ze stelażem kolor drewnopodobny cena 300zł ParczewTel. 606926084

ROLNICZE

INNE

WÓZ żelaźniak plus połowa drugiego komplet do małego remontu. Okazja 520 zł Tel. 791510087

SZUFLO łycha niemiecka od bobcata solidna do wykorzystania TUR maszyna itp. Cena 1000 zł Tel. 791510087

ZBIERACZ liści zaczepiany do traktorka , kosiarki 2025 wym 170 x 105 x 60 Cena 1000 zł Tel. 791510087

KUPIĘ

ZAKUPIĆ ciągnik Władimirec T 25 lu C 330 oraz siewnik zbożowy, glebogryzarkę, rozrzutnikTel. 506646298

KUPIĘ TALERZÓWKĘ, glebogryzarkę, kopaczkę, siewnik, agregat, ciągnik z turem, przyczepę, żmijkę do zboża Tel. 783 154 031

PILNIE KUPIĘ każdy sprzęt ciągnik rolniczy, kombajn ziemniaczany sadzarkę sortownik, kopaczkę, glebogryzarkę talerzówkę prasę, przyczepę, wywrotkę, rozsiewacz RCW, gniotownik wialnię Tel. 512 598 054

KUPIĘ PRASĘ kostkującą, rolującą, siewnik, przyczepę, talerzówkę, glebogryzarkę,ciągnik z napędem i mały, kombajn zbożowy, ładowarka teleskopowa sprawne i uszkodzone, owijarkę do bel Tel. 503 643 162

PŁODY ROLNE

SPRZEDAM owies i pszenżyto. Okolice Kamionki. Tel. 727 510 935

SPRZEDAM ziemniaki jadalne żółte i białe. Możliwość dowozu. Cena 15, 25zł Stanin Tel. 515 197 854

SPRZEDAM siano I skos. Bele 120/120 60 sztuk. Cena 100 zł/ szt. Transport i załadunek w zakresie własnym.Tel. 603717460

SPRZĘT

SPRZEDAM silniki elektryczne od 3 kW - 4 kW i większe wiertarkę stołową WS 15 i liny stalowe. Tel. 603 346 594

SPRZEDAM Ursus c330M 1991 rok, w oryginale, szeroka kabina, nowe opony.Tel. 509832339

OŚ KOMPLETNA Z PIASTAMI, KOŁAMI DO URSUSA C-330 PO REGENERACJI; CENA 1000ZŁ; BIAŁA PODLASKATel. 724312674

SPRZEDAM piłę spalinową Husgvarna 450. Do remontu, brak wolnych obrotów. Okolice Kamionki. 727 510 935

KABINA oryginalna stary typ do C 328 szklona wokół, podnoszony dach w bdb stanie komplet. Cena 1000 zł Tel. 791510087

GLEBOGRYZARKA spalinowa Honda 5,5 KM noże kute regulowane z Niemiec stan bdb solidna. Cena 1000 zł Tel. 791510087

KABINA oryginalna stary typ do C 328 szklona wokół, podnoszony dach w bdb stanie komplet. Cena 1000 zł Tel. 791510087

AGREGAT uprawowo siewny, siewnik, dmuchawa ssąco tłocząca do zboża, pługTel. 661899344

OWIJARKA do bel, rozsiewacz, żmijka do zboża, talerzówkaTel. 505071250

ZAMIENIĘ kombajn ziemniaczany Anna stan bdb 1988 r cena 7500 zł na Ursusa C360 - 3P lub C 330 mogą być bez dokumentów możliwość dopłaty sprzedającegoTel. 508430909

SPRZEDAM 3 kosiarki spalinowe do trawy, okolice Puław, cena 500 zł do negocjacji. Tel. 518 216 744

SPRZEDAM elektryczną kosiarkę do trawy, okolice Puław, cena 350 zł Tel. 518 216 744

SPRZEDAM siewnik do zboża Poznaniak 25 wylotów, 2,5 m szerokości, na gumowych kołach, opryskiwacz 400 l , 32 m szerokości, sadzarka 2 rzędowa do ziemniaków, pługi 4. Jeziory, gm. ŁukówTel. 694188626

SPRZEDAM wóz ciągnikowy z zaczepem 1000 zł Tel. 608418611

CIĄGNIK C360 Z TUREM ORAZ SPRZĘT ROLNICZY DO CIĄGNIKATel. 508096193

KUPIE maszyny rolnicze Tel. 516 249 403

SPRZEDAM Ciągnik Ursus C330, pługi dwójki i kultywator, cena do ustalenia, okolice Parczewa 501-417-269Tel. 501417269

PŁUG 4 skibowy Akpil 4x40 mieszalnik pasz ze śrutownikiemTel. 500027799

SPRZEDAM tryjer do zboża. Cena 800 złTel. 603717460

SPRZEDAM ręczną 4-ramkową wirówkę do miodu. Uniwersalna. Cena 350 zł do lekkiej negocjacji.Tel. 603717460

BRONY TRÓJKI 650ZŁ; KULTYWATOR 2.10 LUB 2.70M; KOMBAJN ZBOŻOWY „SAMPO 500"; WC NA BUDOWĘ UZYWANE DREWNIANE 300ZŁ; PŁUGI DWÓJKI; CIELAKI (JAŁÓWKI); KOPACZKA KONNA; KOSIARKA BIJAKOWA „NOWA"; SIANO; SŁOMATel. 502243030

SPRZEDAM silnik PERKINS 4, silnik do C330, silniki elektryczne różne, tokarnia do metalu, obrotnica do przyczepy, siłowniki wywrotu, oś z kołami do przyczepy. Tel. 607388176

SPRZEDAM 2 koła do ciągnika Massey Ferguson 650x65r 38 bierznik 30% felgi ładne bez obcych spawów transport do 100 km gratis okolice Parczewa cena 2500 złTel. 514297038

SPRZEDAM siewnik zbożowy, kosiarkę rotacyjną polską, agregat uprawowy, kultywator z wałkiem kruszącym, przetrząsacz do siana karuzelowy, przetrząsaczo- zgrabiarka gwiazdowa, siewnik do nawozów lejowy. Okolice kockaTel. 530065300

SPRZEDAM prasę rolującą Simpa 1221 + walcowo łańcuchowa rok prod. 2019, centralne smarowanie łańcuchów, punktowe smarowanie łożysk. Sprzedam drzewo opałowa suche rąbane.Tel. 669031013

SPRZEDAM glebogryzarka 1,65m, rozrzutnik jednoosiowy, Władymirec T25, opryskiwacz 400L, krajzega, młynek do zboża elektryczny. Tel. 509832339

SPRZEDAM ciągnik Ursus C355, cena do uzgodnienia, 787779996Tel. 787779996

SPRZEDAM Ciągnik T-25 1985r, 3470 mtg ; pługi 2; kultywator 14; brony 4; opielacz ciągnikowy - zestaw, przyczepa 2,5 t c. 20.000 Ostrów Lubelski Tel. 792173140

SPRZEDAM sprzęt rolniczy: opryskiwacz pilmet 400 l, waga 1000 kg, siewnik nawozowy kos, stół wibracyjny z formą (kratka), pług 2 skibowy. taśmociąg 10 m Tel. 608438486

SPRZEDAM pługi grudziądz dwójki, rozsiewacz do nawozu lejek strumyk 400. Tel. 503 313 845

SPRZEDAM PRZYCZEPĘ samo zbierającą w cenie złomu użytkowego, do negocjacji . CycówTel. 507690115

SPRZEDAM: PŁUG 2 skibowy grudziądzki. Cena 999,00 . Cyców Tel. 507 690 115

SPRZEDAM suszarnię do zboża, maszyna do produkcji kaszy gryczanej, przyczepa sztywna, pługi pięcio i dwuskibowe, głębosz, dmuchawa do zbożaTel. 602 467 753

OPAŁ SOSNOWY CIENKI 150ZŁ/M; SŁOMA I SIANO W CIUKACH I BELACH; KOSIARKA BIJAKOWA NOWA; WAŁKI DO KULTYWATORA NOWE; PRZYCZEPA NIEMIECKA; KOPACZKA KONNA; CIELAKI JAŁÓWKI; KOMBAJN „BIZON"; KOMBAJN „SAMPO" 500Tel. 502243030

REG

eprasa.pl 82ed8c17b1

UBOJNIA ZWIERZĄT RZEŹNYCH SP. ZO.O.
B.M. DOBROWOLSKIE
✗ skup bydła ✗ dorosłe
✗ byki ✗ skup koni
✗ jałówki
Kom. 511 660 072, 502 690 528
tel/ fax +48 25 797 41 38
e-mail: ubojniadobrowolska@o2.pl
Stare Kobiałki 106 21-450 Stoczek Łukowski



SPRZEDAM siewnik poznaniak, pługi 2,3,4,5, sortownik do ziemniaków, sadzarka do ziemniaków, rozrzutnik obornika, brony, kombajn Anna, owijarkę, agregat wiosenny, Cyklop, Tel. 667 799 205

SPRZEDAM rozbijak do pokosów, kosiarka rotacyjna, opryskiwacz, kopaczka do ziemniaków, kombajn Bizon, C360,C330, talerzówki: 18,16,28 talerzy. agregat przedsiewny Tel. 667 799 205

KUPIĘ TALERZÓWKĘ, glebogryzarkę, kopaczkę,siewnik, agregat, ciągnik z turem, przyczepę, żmijkę do zboża-Tel. 783 154 031

CIĄGNIKI SAM na silniku 7 KM - 2500 zł i 15 KM - Podzespoły Star, silnik CH 102, 15 - konny, cena 4500 zł do negocjacji Lubartów, dzwonić po godz. 13Tel. 885 906 421

KUPIĘ WSZYSTKIE CIĄGNIKI, PRASY, ŁADOWARKI, PRZYCZEPY, KOMBAJNY, MASZYNY, CASE, DEUTZ-FAHR, RENAULT, SAME, ZETOR, URSUS, PRONAR, MTZ, T25, SIPMA, KRONE i inne także uszkodzone Tel. Tel. 665 207 084

KUPIĘ C-330. T-25 kombajn Anna lub inne, może być do remontu i bez prawa rejestracji, przyczepę wywrotkę oraz każdy sprzęt rolniczy, rozsiewacz motyl, dobrze zapłacę gotówka od rękiTel. 576 922 246

PRZEDAM Zetora 12045 79 rok wraz z plugami 5 skibowymi stan dobry przyspieszacz dziala. 39.900zl do neg. Powiat Parczew Tel. 506 336 508

ZWIERZĘTA

RZEŹNIA kupi bydło pourazowe do uboju z konieczności. Tel. 511 075 866 , 662 396 670

SPRZEDAM daniele do dalszej hodowli lub na ubój. Samce, samice, młodzież do 6 miesięcy, Uścimów Tel. 602 467 753

SPRZEDAM kaczki , króliki , gęsi i gołębie , cena do uzgodnienia , ok. Lubartowa-Tel. 505861164

SPRZEDAM króle srokacze czarno-białe dorosłe,kury srebrytki złote oraz gołębie różne cena do uzgodnienia Gródek szlacheckiTel. 665764484

KUPIĘ bażanta złocistego-,sprzedam bażanty diament para,kanari ,paugi faliste i nimfy,gołębie kury ozdobne cena do uzgodnienia BuradówTel. 507730502

REG

MEDYCZNE

SPRZEDAM wózek inwalidzki elektryczny 3 kołowy stan b.dobry model LUXXON 3800 cena do uzgodnienia ParczewTel. 721665009

HOBBY

SPRZEDAM rower młodzieżowy mało używany w dobrym stanie cena 300 zł Parczew Tel. 604 544 479

SPRZEDAM 4 rowery używane sprawne w cenie 250 zł szt. Okolice Puław Tel. 518 216 744

SPRZEDAM ponton 4 osob. Aqua Marina, nowy, dł. 2.95m. Tel. 789244885

ART. DZIECIĘCE

SPRZEDAM dużego konia na biegunach. Okolice Lubartowa. Tel. 789244885

USŁUGI

BUDOWA, REMONT

UKŁADANIE kostki brukowejTel. 501 956 111

BALUSTRADY ze stali nierdzewnej ,ogrodzenia nowoczesne aluminiowe-Tel. 504345000

CYKLINOWANIE bezpyłowe Tel. 605660777

SERWIS

POMPY wodne naprawa, skup używanych Tel. 604 200 271

DOM

MATERIAŁY BUDOWLANE

DWUCALAK DĘBOWY ORAZ DWUCALAK SOSNOWY; CALÓWKA DĘBOWA I CALÓWKA SOSNOWA; DRZEWO OPAŁOWETel. 880999232

SPRZEDAM deski dębowe 2 cale i 1,5 cala Tel. 690662399

SKRZYDŁA drzwiowe wewnętrzne prawe pełne 70,lwe 80 do przeszklenia-,70zł szt Parczew Tel. 604 544 479

INNE

SPRZEDAM stary niemiecki zegar ścienny wiszący. Lubartów. Tel. 789 244 885

KOŁDRA z pierza, 160x210, Lubartów, 120 złTel. 513 355 417

GARNEK kamienny 5 litrowy, 70 zł, LubartówTel. 513 355 417

ŻYRANDOL mosiężny na 12 żarówek Księstwo Warszawskie, antyk ciężki b. ładny 1000 złTel. 791510087

GRZEJNIK energooszczędny na podczerwień, termostat, 2 zakresy grzania, pilot, roczny nie używany b. ładny na gwarancji. C 1000 zł Tel. 791510087

BRAMA przesuwana od ślusarza solidna Cena 1000 zł Tel. 791510087

SPRZEDAM elektrody „czwórki" ER146, tzw. różowe, ok. 120szt. Lubartów. Tel. 53 447 49 85

SPRZEDAM drzwi metalowe gospodarcze 213x110. Lubartów. Tel. 534474985

SPRZEDAM drewno opałowe, sosnowe w wałkach i łupane. Biłgoraj.Tel. 504096450

AGD

SPRZEDAM 3 szt zlewozmywaki,1 ze stali kwasoodornej używany 60x100cm z baterią i syfonem cena 170zł,blaszany podwójny nowy 80x60cm cena 100zł,żeliwny pojedyńczy nowy 50x40 cena 100zł Tel. 604 544 479

ELEKTRONIKA

SPRZEDAM konsolę PS 4, model CUH 1216B, 1TB. Pad plus dwie gry. Lubartów. 420zł.

URZĄDZENIA

SPRZEDAM pralkę Franię. Cena 350 zł, Okolice PuławTel. 518216744

SPRZEDAM opony z piastami 10x15, rozrzutnik obornika dwuosiowy, silnik elekt. 5,5 kW, 7 szt., rur ocynkowanych fi 65 po 6 m, 0 szt. rur czarnych fi 40 po 6 m i 7 szt. fi 50 po 6 m, opryskiwacz 400 l. zawieszany. Cena do uzgod. Tel. 667500277

SPRZEDAM grzejnik żeliwny. Wys. 65cm i szer. 35cm-4 żeberka. Drugi o wys. 60cm i szer. 52cm.-6 żeberek. Lubartów. Tel. 534474985

SPRZEDAM OPRYSKIWACZ SPALINOWY PLECAKOWY, UŻYWANY JEDEN RAZ. CENA 650ZŁ DO NEGOCJACJITel. 785222043

SPRZEDAM spawarkę transformatorową do dużych robót spawalniczych oraz nowy migomat, Lubartów Tel. 691 264 538

PIEC CO na drzewo i węgiel 120m.Cena 5000zl. Tel. 694 966 771

ŁUPARKE,RĘBAK, WIDLAK CIĄGNIKOWY, BIŁGORAJTel. 607220782

Znajdź pracę ze Wspólnotą

SZUKAM murarzy, tynkarzy, sprzedawcę-magazynier materiałów budowlanych części maszyn rolniczych może być osoba niepełnosprawna, zapewniam mieszkanie, znajomość obsługi komputera Tel. 501 244 365

To jest miejsce na Twoją ofertę

REKLAMA

PSYCHOTERAPIA
Małgorzata Orzechowska

Gabinet
Psychoterapii
Małgorzata Orzechowska

Psychoterapia indywidulana:
- depresja, zaburzenia lękowe, zaburzenia osobowości
- nadmierne zamartwianie się, poczucie bezsilności, brak nadziei na przyszłość, bezsenność, autoagresja, myśli samobójcze
- powtarzające się problemy w relacjach np. poczucie odrzucenia, konflikty, izolowanie się, lęk społeczny, trudność w stworzeniu stałego satysfakcjonującego związku

Terapia par:
- doświadczenie kryzysu w relacji
- częste konflikty
- zdrada
- poczucie wypalenia w związku

Łuków
ul. Rogalińskiego 8

Radzyń Podlaski
ul. Ostrowiecka 38

tel. 660 667 093

www.gabinetyterapii.pl

eprasa.pl 82ed8c17b1

ROZMAITOŚCI

DREWNO kominkowe i opałowe rąbane suche i mokre: SOSNA, BRZOZA, DĄB, GRAB, BUK. Dostępne od ręki. Transport min. 3m, 3zł/km. ŁUKÓW Tel. 604 652 819

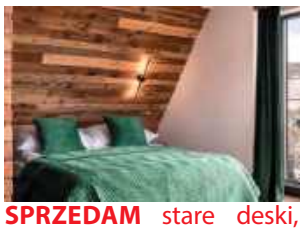

SPRZEDAM stare deski, belki i drewno na ściany, sufity, elewację boazeria do wystroju wnętrz. Możliwa wysyłka. Tel. 787 459 267 email: dobrodrew@wp.pl www: www.dodrodrew.pl Kontakt FB dobrodrew

GROSZEK POLSKI BARTEX GOLD, OGIEŃ ULTRA, ORZECH ULTRA SUCHY 3% popiołu, BRYKIET TORFOWY I DĘBOWY RUF. DOSTAWA 3zł/km. ŁUKÓW Tel. 604 652 819

PELLET SOSNOWY, REZULT, GRANULITA, BARLINEK, GOLD ENERGY, EPSERWIS, OLCZYK I DĘBOWY EDWOOD, A1 CERTYFIKAT DOSTĘPNY OD RĘKI. DOSTAWA SAMOCHÓD Z WINDĄ 3zł/km. ŁUKÓW Tel. 604 652 819

OBRZYNKI TARTACZNE Z ŁATY I GRUBE, Cena 150 zł za metr, dostawa 2-5 paczek, 4zł/km. Czarna ziemia, piasek, żwir, żużel od 3-12t. ŁUKÓW Tel. 604 652 819

SPRZEDAM nagrobek z granitu strzegomskiego z czarnym krzyżem umieszczonym poziomo na płycie nagrobnej przy ul. Lipowej. Cena 1600 zł Lublin Tel. 605585313

SPRZEDAM akordeon 80 bas, cena 950 zł , krajzegę bez silnika,cena 400 zł , spawarkę 1 faz,cena 250 zł, ok. LubartowaTel. 505861164

KUFER DREWNIANY Z NADRUKIEM B.ŁADNYM WZOREM W BARDZO DOBRYM STANIE OKRES MIĘDZYWOKENNY 1910-1939R; BIAŁA PODLASKA; CENA 750ZłTel. 724312674

LEWAR kolejowy na korbę solidny mocny. Cena 770 złTel. 791510087

KRAJZEGA b solidna wykonana na kółkach, stół podnoszony aluminiowy, 4 KW silnik osłony, rączki składane C. 1000 złTel. 791510087

WYRÓWNARKA z piłą tarczowo rzemieślnicza solidnie wykonana silnik 4 kw . Cena 1000 złTel. 791510087

PIŁA motorowa 4 letnia Alpina 3,5 KM mało używana jak nowa!! Cena 1000 zł Tel. 791510087

KRAJZEGA b solidna wykonana na kółkach, stół podnoszony aluminiowy, 4 KW silnik osłony, rączki składane C. 1000 złTel. 791510087

WYWÓZ ZŁOMU
sprzętu AGD, RTV, gruzu, mebli, ubrań, sprzątanie piwnic, strychów, garaży, domów po lokatorach i zmarłych i inne
WYCINKA DRZEW
podcinanie, karczowanie, koszenie i sprzątanie działek, wywóz lub zrębkowanie gałęzi
PRACE ROZBIÓRKOWE
(stare domy, stodoły, komórki, szklarnie itp.)
MYCIE
malowanie elewacji, dachów itp.
ODŚNIEŻANIE
dachów, placów, wywóz śniegu
CAŁE WOJEWÓDZTWO
od 8 do 21
514-299-106

Rok założenia 1983
STUDNIE
Mirosław Izdebski
Dąbrówka Stany 74

608 046 239 504 320 592
✓ STUDNIE WIERCONE ✓ DESZCZOWNIE
✓ POMPY CIEPŁA ✓ NAWODNIENIA

NAJTAŃSZY OPAŁ
Brykiet torfowy ekologiczny zamiennik węgla od 1290 zł/t
Brykiet drzewny RUF od 2000 zł/t
Pellet od 1600 zł/t
DOSTĘPNY CAŁY CZAS
504 458 111
www.zradzynia.pl
W ofercie folia stretch i bale do budowy domów
Radzyń Podlaski ul. Sitkowskiego 13

DOCIEPLANIE BUDYNKÓW
SZYBKO • TANIO • SOLIDNIE
tel. 502 053 214

SZAMBA
PROSTOKĄTNE
6 m³, 8 m³, 10 m³
Z ATESTEM
Ulan Duży 64
Tel. 501 012 989
E-mail: przybysz.58@wp.pl
www.szambabetonoweulanduzy.pl

Media System
ALARMY I MONITORING

doradzamy
montujemy
serwisujemy
83 352 12 15
www.mediasystem-tdi.pl
ul. Pocztowa 4 Radzyń Poddlaski

MATRYMONIALNE

ZAPOZNAM Panią 60 + nie do związku do spotkań dyskretnie okolice Biłgoraj i ZamośćTel. 607386922

WOLNY, samotny bez zobowiazan 60l. Poznam pania do zwiazku . Mieszkam na wsi sam.Tel. 663797578

POZNAM kobietę w wieku 55–70 lat w celu nawiązania przyjaźni i wspólnego spędzania wolnego czasu. Tel. 514506201

TYGODNIK LOKALNY wspólnota
NADAJ OGŁOSZENIE
BEZ WYCHODZENIA Z DOMU
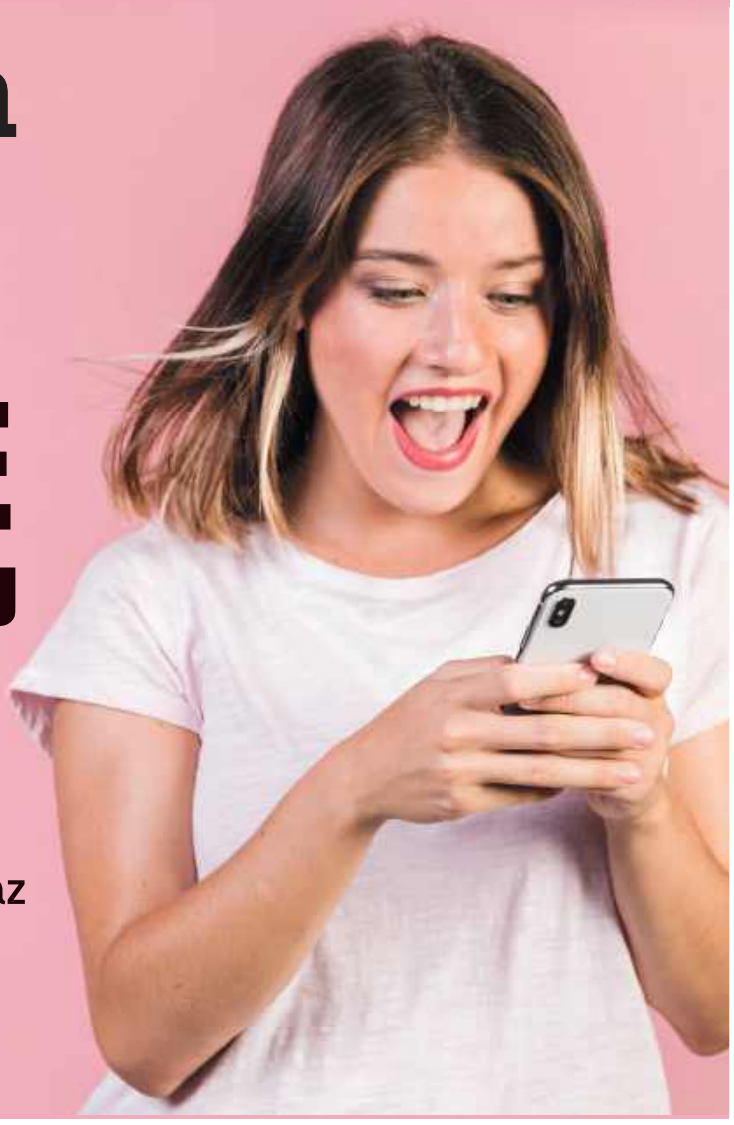
Wyślij SMS pod numer: 79567
o treści: WL.treść ogłoszenia
np. wl.sprzedam audi A4, 97 r., benzyna gaz
Koszt SMS-a to 11,07 zł z VAT
Szczegółowy regulamin na 24wspolnota.pl

REG

eprasa.pl 82ed8c17b1

Lubelscy lekarze usunęli płuca bez rozwierania żeber. Pacjenci wyszli ekspresowo ze szpitala

Usunięcie całego narządu bez rozszerzania żeber i zaledwie cztery doby do powrotu do domu. Dzięki technologii da Vinci lubelscy torakochirurdzy przeprowadzili niezwykle rzadkie i skomplikowane operacje wycięcia płuca u pacjentów onkologicznych.

„Miejscowe zaawansowanie choroby nowotworowej"

Pneumonektomia to chirurgiczne wycięcie całego płuca. Jest to jedna z najbardziej obciążających procedur w torakochirurgii. Wykonuje się ją najczęściej u pacjentów z rakiem płuca, u których guz nacieka wszystkie płaty narządu. Tym samym uniemożliwiając wykonanie mniej inwazyjnej resekcji częściowej. Operacja wiąże się ze znacznym ryzykiem powikłań. Nie tylko ze względu na nagłą utratę połowy miąższu płucnego, ale również z powodu zaburzeń pracy serca i układu krążenia, będących reakcją organizmu po usunięciu narządu. Dlatego pneumonektomia pozostaje procedurą ostateczną, wdrażaną tylko wtedy, gdy oszczędzenie części płuca nie gwarantuje radykalności onkologicznej. W Wojewódzkim Szpitalu Specjalistycznym im. Stefana Kardynała Wyszyńskiego przy al. Kraśnickiej w Lublinie taką operację z powodzeniem zrealizowano z wykorzystaniem systemu chirurgii robotycznej da Vinci.

- Wycięcie całego płuca to rozległy zabieg, który wykonuje się w ostateczności, gdy nie ma możliwości zaoszczędzenia części narządu. Wskazaniem u dwojga naszych pacjentów było miejscowe zaawansowanie choroby nowotworowej. Wykorzystanie dostępu robotycznego w takich przypadkach jest rzadkością w skali światowej ze względu na wysoki stopień trudności technicznej oraz konieczność usunięcia wyciętego narządu przez niewielkie otwory w powłokach ciała. System robotyczny pozwala jednak na niezwykle precyzyjne preparowanie tkanek w sąsiedztwie dużych naczyń krwionośnych oraz dokładne usunięcie węzłów chłonnych,



Fot. Centrum Edukacyjne Robotyki Operacyjnej

To jedne z pierwszych tego typu procedur medycznych w Polsce

przy minimalnej utracie krwi - wyjaśnia dr n. med. Mariusz Kędra z Oddziału Chirurgii Ogólnej i Onkologicznej z Pododdziałem Chirurgii Klatki Piersiowej szpitala.

Mniej bólu

Każda z operacji trwała około dwóch godzin. Pod względem czasu jest to porównywalne z klasycznym zabiegiem otwartym. Różnicą jest jednak stopień inwazyjności. Tradycyjna torakotomia wymaga rozległego rozcięcia powłok i rozszerzenia żeber. To wiąże się ze znacznym bólem pooperacyjnym oraz długą rekonwalescencją. Natomiast zastosowanie ramion robota eliminuje konieczność rozwierania klatki piersiowej, a do tego ogranicza ryzyko krwawienia pooperacyjnego.

- Dostęp małoinwazyjny w sposób zasadniczy redukuje dolegliwości bólowe. Pacjenci byli pionizowani i uruchamiani już w dobie operacji, a następnego dnia samodzielnie chodzili. Obydwoje opuścili szpital w czwartej dobie po zabiegu, czyli w czasie, w którym po klasycznej operacji otwartej chorzy zazwyczaj dopiero próbują wstać z łóżka. Podczas wizyty kontrolnej, dziesięć dni po wypisie, pacjenci byli w pełni wydolni oddechowo i bez problemu chodzili po schodach. Obecnie pozostają pod stałą opieką onkologiczną - dodaje dr n. med. Mariusz Kędra.

Od rozszerzenia działalności Centrum Edukacyjnego Robotyki Operacyjnej o torakochirurgię w sierpniu 2025 roku, w lubelskim ośrodku wykonano 160 operacji w obrębie klatki piersiowej. Wśród nich było 140 lobektomii (usunięcia płata płuca) oraz resekcji guzów śródpiersia. Placówka wykonuje też procedury łączone m.in. jednoczasowe resekcje zmian w płucach i nadnerczach we współpracy z chirurgami onkologicznymi.

- Konsekwentnie poszerzamy zakres świadczeń medycznych realizowanych w asyście robotów chirurgicznych. Doświadczenie zespołu pozwala na podejmowanie coraz bardziej złożonych wyzwań klinicznych. Krótki czas hospitalizacji, szybszy powrót chorych do sprawności oraz zmniejszenie ryzyka powikłań to bezpośrednie dowody na to, że rozwój nowoczesnych metod operacyjnych w naszym Szpitalu realnie poprawia bezpieczeństwo i komfort pacjentów - podsumowuje Piotr Matej, dyrektor szpitala.

W planach jest wdrażanie kolejnych procedur z użyciem systemu robotycznego, w tym wielospecjalistycznych operacji guzów przełyku.

Joanna Niećko

Zna problemy środowiska od podszewki. Liderka z woj. lubelskiego na czele pielęgniarek i położnych w całej Polsce

Zna problemy środowiska od podszewki i przez lata budowała pozycję Związku na Lubelszczyźnie. Teraz Dorota Ronek pokieruje całym Ogólnopolskim Związkiem Zawodowym Pielęgniarek i Położnych. Wyboru nowej przewodniczącej dokonano w trakcie Krajowego Zjazdu Delegatów, tuż po obchodach 30-lecia organizacji.

Ogólnopolski Związek Zawodowy Pielęgniarek i Położnych 12 października świętował jubileusz 30-lecia. W trakcie uroczystości z tej okazji minister zdrowia Jolanta Sobierańska-Grenda osobiście wręczyła ośmiu osobom odznaki honorowe „Za zasługi dla ochrony zdrowia". Do tego uhonorowano m.in. 21 Diamentami OZZPiP osoby, które zapisały w historii Związku.



Dorota Ronek została wybrana na nową Przewodniczącą Ogólnopolskiego Związku Zawodowego Pielęgniarek i Położnych

Następnego dnia z kolei odbył się XI Krajowy Zjazd Delegatów OZZPiP. Określono najważniejsze cele, plany i kierunki działania na kolejne tygodnie, miesiące oraz lata nowej kadencji. Delegaci z całej Polski wybrali władze Związku na kadencję 2026–2030: Przewodniczącą OZZPiP, Zarząd Krajowy, Krajową Komisję Rewizyjną.

„To szczególny powód do dumy dla całego Regionu Lubelskiego"

Przewodniczącą Ogólnopolskiego Związku Zawodowego Pielęgniarek i Położnych została Dorota Ronek.

- To początek nowego rozdziału w historii OZZPiP, organizacji, która od 30 lat konsekwentnie walczy o prawa pracownicze, godne wynagrodzenia oraz silną pozycję pielęgniarek i położnych w polskim systemie ochrony zdrowia - informuje OZZPiP na swoim profilu Facebook. - Dorota Ronek to osoba od lat zaangażowana w działalność związkową, znająca codzienne problemy środowiska i rozumiejąca, jak ważne są solidarność, dialog oraz konsekwencja w działaniu.

W kadencji 2022–2026 pełniła funkcję II Wiceprzewodniczącej Zarządu Krajowego OZZPiP. Wcześniej była sekretarzem Zarządu Krajowego, a w 2013 roku zasiadała w jego składzie. Jednocześnie jest związana z Regionem Lubelskim.

- To szczególny powód do dumy dla całego Regionu Lubelskiego. Dorota Ronek w ostatnich latach pełniła funkcję II Wiceprzewodniczącej Zarządu Krajowego OZZPiP oraz I Wiceprzewodniczącej Regionu Lubelskiego OZZPiP. Jej droga związkowa była budowana codzienną pracą, rozmowami z członkami związku, troską o prawa zawodowe oraz walką o godność i bezpieczeństwo zawodowe pielęgniarek, położnych oraz pielęgniarzy - zaznacza OZZPiP Region Lubelski.

W 2019 roku została uhonorowana odznaką honorową Ministra Zdrowia „Za Zasługi w Ochronie Zdrowia".

- Jako nowa przewodnicząca zapowiada kontynuację dotychczasowych działań OZZPiP, przy jednoczesnym wzmacnianiu organizacji i rozwijaniu jej potencjału - dodaje Związek. - Przed nową Przewodniczącą stoją ważne wyzwania: dalsze wzmacnianie Związku, obrona praw pracowniczych i budowanie jego siły w regionach oraz organizacjach zakładowych.

Wcześniej Związkiem przez dwie kadencje kierowała Krystyna Ptok. W tegorocznych wyborach nie ubiegała się o ponowny wybór.

- Krystyna Ptok przez lata była jednym z najbardziej wyrazistych i rozpoznawalnych głosów środowiska pielęgniarskiego i położniczego w Polsce. Bezkompromisowa, odważna, konsekwentna. Nie bała się trudnych rozmów, sporów ani podejmowania walki o sprawy, które dla innych wydawały się niemożliwe do wygrania. Krystyno – dziękujemy za odwagę, ogrom pracy i serce oddane Związkowi! Doroto – gratulujemy wyboru i życzymy siły, wytrwałości oraz sukcesów w realizacji ambitnych planów! - podkreśla Związek.

Joanna Niećko

REG

eprasa.pl 82ed8c17b1

Wyższa Szkoła Gotowania na Gazie - spotkanie CCXI

Wszystkie dyniowe kolory jesieni - gorące curry

Początek listopada kojarzy się oczywiście z dyniami i to nie tylko z racji na estetykę halloweenową. Jest ich całe mnóstwo, we wszystkich odmianach, kolorach, kształtach. Równie wiele jest sposobów wykorzystania ich w kuchni. Dzisiaj uprzyjemnimy sobie życie szybkim gulaszem na modłę azjatycką, czyli curry. A niech nam powieje egzotyką.



Dyń jest wielka rozmaitość. Wybrać możemy w zasadzie dowolną, ale najlepsze są odmiany o **zwartym miąższu**. Ja użyłem odmiany hokkaido (niewielka, pomarańczowa, ze sterczącym w górę ogonkiem), która ma też tę zaletę, że nie trzeba jej mozolnie obierać ze skórki. Sama zmięknie. Jeżeli nie mamy pod ręką, to może być najpopularniejsza, większa, pomarańczowa i w pionowe prążki odmiana Muskat.

Wszystkie składniki **obieramy i kroimy wcześniej**. Przyrządzanie curry musi być czynnością przeprowadzoną dość sprawnie. Wszystko powinno zachować chrupkość, nie może to być papka.

Zaczynamy dość nietypowo - choć w Azji to zupełnie naturalne - bo pierwsze do naszego garnka albo głębokiej patelni trafiają przyprawy. Rozgrzewamy **dwie łyżki oleju** (najlepiej kokosowego, ale może to być też słonecznikowy), a na niego kładziemy albo **dużą łyżkę pasty curry**, albo wsypujemy proszek i dodajemy do niego posiekany czosnek. **Smażymy razem chwilę**, aż aromat rozejdzie się po całej kuchni. Dodajemy teraz **posiekaną czerwoną cebulę** i takąż **paprykę** (im więcej kolorów tym lepiej). Kiedy zmięknie, przychodzi pora na **pokrojoną w kostkę dynię**. Ja lubię raczej spore kawałki, ale to kwestia gustu. Po chwili następny składnik - dostarczający przy okazji dużo dobrych składników odżywczych - **ciecierzyca**. Najprościej użyć tej z puszki, jeżeli mamy świeżą, to musimy ją wcześniej przez noc namoczyć. Teraz dodajemy składnik, bez którego azjatycka kuchnia nie istnieje: **mleczko kokosowe.** Wystarczy jedna puszka. Wszystko gotujemy razem przez kwadrans, dodając po drodze, w miarę potrzeby, nieco **wywaru warzywnego.**

Końcowo cała potrawka powinna bardziej przypominać gęstą zupę z pływającymi w niej wyraźnie odrębnymi kawałkami warzyw niż jednolity krem. W ostatniej chwili dodajemy **liście świeżego szpinaku**. W ciągu kilkunastu sekund zmiękną.

Na stół trafić musi jeszcze **bardzo gorąca**. Podać to można na rozmaite sposoby i w różnym towarzystwie. Mogą to być azjatyckie **chlebki typu naan** (można zrobić, można kupić), które są cudownym, jadalnym narzędziem do polerowania talerzy z sosami, może to być zwykłe jasne pieczywo albo też któryś ze wschodnich makaronów, które przyrządzamy zgodnie z instrukcją na opakowaniu.

Zbigniew Smółko

około pół kilograma surowej obranej dyni
250 gramów ciecierzycy (1 puszka)
duża czerwona cebula
czerwona papryka
100 gramów liści szpinaku
olej
mleczko kokosowe - puszka
wywar warzywny - szklanka
sól, pieprz, przyprawa curry, kawałki cytryny

Curry jest to mieszanka przypraw. Nie ma jednej, jedynej proporcji i poszczególne zestawy mogą się od siebie poważnie różnić. Najlepiej kupić w postaci gotowej pasty, która jest dostępna bez problemu w wiodących dyskontach. Pamiętamy, że pasta curry występuje w trzech kolorach - zielony jest najostrzejszy, przeciętny żółty i czerwony łagodny. Wybieramy zgodnie z gustem. Jeżeli posługujemy się mieszanką curry w proszku, możemy dodać do niej nieco pikantnej papryki.

KRZYŻÓWKA

Do nêcenia zwierza		Kszta³ci siê bez belfrów	Rybi t³uszcz	10	Kusi j¹ œwiat³o	W³³czenie obcych ziem			Dali namalowa³ j¹ p³on¹c¹	Egzekutor na szafocie	Ci¹gnie go do lasu	1	Du¿y z reklam¹	"My Fair …", musical		500 arkuszy	
Cierpi na dychawicê				15						Gra planszowa				7			
Przed Bykiem						U¿ywa ta³esu					5		Bzyka i ³aknie krwi	… News, stacja TV		Wbijany w ziemiê	8
	16	4		Dzie-den w firmie	17					Ogó³ s³ów jêzyka	6	13					
Metropolia Peru						Gruby papier			Stawiany w marszu	Angielski szef					D³ugi dr¹g z przodu wozu	2	Mas³o na pierogach
Pasja, hobby			Drogocenna rzecz								Kajtek do mycia						
T³uszcz roœlinny			Model Opla	Sp³ata d³ugu							SB w NRD	Obrok					
Nadarza siê jedyna							Choroba zakaŸna							Europ. stolica		Do malowania rzês	
W masce przeciwgazowej		Nieustanne spory					Tybetañski cz³owiek œniegu		Na czele powiatu								
		3			D¿insowy stan		9						Zjazd na nartach			14	
Równikowy wiatr		Automat w kuchni							Odg³os przewracanych kartek								
					Frania z serialu	11	12						Prawy dop³yw Odry				

1	2	3

4	5	6	7	8	9	10

11	12	13

14	15	16	17

REG

Nowy bez tytułu

eprasa.pl 82ed8c17b1