

## Gminno-Parafialne Dożynki w Kamionce:
## Zwyciężył wieniec KGW Staroścn

strona 2

TYGODNIK LOKALNY
# wspólnota lubartowska
I GMINY NIEMCE
lubartow.24wspolnota.pl
18 - 24 sierpnia 2026 r. ■ nr 33 (1069) ■ Cena 4,99 zł (w tym VAT 5%)

DOŻYNKI W GM. LUBARTÓW

STRONA 24



## Nagrodzeni za wieńce i potrawy

KGW Przytulia z Majdanu Kozłowieckiego z nagrodą specjalną Wspólnoty

LUBARTÓW ■ KOCK ■ OSTRÓW ■ ABRAMÓW ■ FIRLEJ ■ JEZIORZANY ■ KAMIONKA ■ MICHÓW ■ NIEDŹWIADA ■ OSTRÓWEK ■ SERNIKI ■ UŚCIMÓW ■ NIEMCE

# Kto truje psy w Lubartowie?




**Suczka przestała karmić szczenięta. Zaczęła wymiotować i wypróżniać się dziwną treścią, prawdopodobnie z krwią.**

STR. 7

Napis wywieszony na posesji przy ul. Żeromskiego

## Radny Michał Żmurek z nieruchomościami za miliony złotych

Jerema Paprocki z dochodem ponad 800 tys. zł




Sprawdziliśmy, jak się powodzi radnym powiatowym. W większości całkiem nieźle

STRONA 22/23

## Radna porównana do paprotki z paprotką na sesji

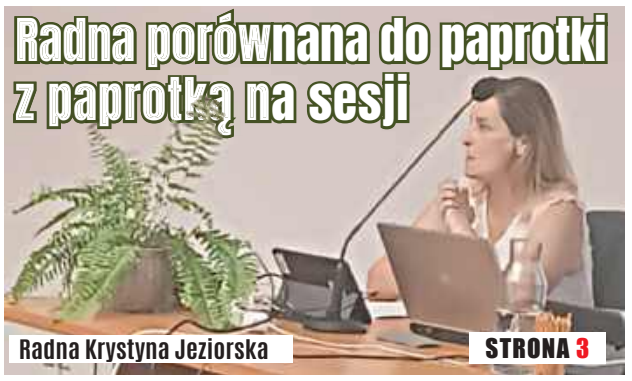

Radna Krystyna Jeziorska

STRONA 3

R E K L A M A

Dom Pogrzebowy Malesa
ELASTYCZNOŚĆ CEN,
BEZ KOMPROMISU W JAKOŚCI
BEZPŁATNA CHŁODNIA
Dyżur całodobowy: 501 688 811
www.malesa.com.pl

GAJ-STAL
KONSTRUKCJE STALOWE
PROJEKTOWANIE
KONSTRUKCJE STALOWE
GENERALNE WYKONAWSTWO
HALE MAGAZYNOWE
WWW.GAJ-STAL.COM
TEL. 884 060 266 | 505 383 861

Wszystko do pokoju ucznia w jednym miejscu!
kontrasto
SPRAWDŹ OFERTĘ NA STRONIE 3 !

LUBARTOWSKIE CENTRUM KOMINIARSTWA
Czyszczenie, Przeglądy Ceeb, Odbiory.
Frezowanie (rozwiercanie), wkłady kominowe ceramiczne, nierdzewne, stalowe.
Uszczelnianie kominów, szlamowanie.
Budowa całych kominów i remonty ponad dachem.
Kominy Izolowane Kwasoodporne.
Tel. 781-495-997, 578 143 582

Sigma AUTO-AGRO
CZĘŚCI I AKCESORIA MOTORYZACYJNE I ROLNICZE
CZĘŚCI DO SAMOCHODÓW
AKUMULATORY
FILTRY
OPONY
OLEJE
NARZĘDZIA
SMARY
CHEMIA
AKCESORIA
666 612 605
sigma-lubartow@o2.pl
Przemysłowa 20, 21-100 Lubartów
tel. 666 612 605
pn-pt. 8-16 sobota 8-11

SKUP – KASACJA POJAZDÓW
Tel. 500 813 500
WYSOKIE CENY
WŁASNY TRANSPORT
ZAŚWIADCZENIE O KASACJI

NOWY SALON OPTYCZNY W LUBARTOWIE
sferaoczu.pl
Z WYCIĘTYM OGŁOSZENIEM OTRZYMASZ
- 100 ZŁ RABATU
REALIZACJE RECEPT NFZ / LEKARZ OKULISTA / OKULARY / DOBÓR SOCZEWEK KONTAKTOWYCH
UL. LUBELSKA 200
GALERIA TARGOWA
TEL. 575 700 538

Ubezpieczenia rolne
Dbamy o Twoje gospodarstwo
Ubezpieczenia Tomasz Przeworski
Kock, Piłsudskiego 17
tel. 785 922 261
ubezpieczenia-przeworski.pl
Placówka Partnerska
GENERALI
Proama
Materiał ma wyłącznie charakter reklamowy i informacyjny oraz nie stanowi oferty w rozumieniu ustawy z dnia 23 kwietnia 1964 r. Kodeks cywilny.

N 2500
ISSN 2392-2184
9 772392 218608

LUB

eprasa.pl 8ae189188b

S T O P K A
wspólnota TYGODNIK LOKALNY

**Adres redakcji**
ul. Ks. A. Szulca 1, 21-100 Lubartów,
tel.791 194 007,
e-mail: lubartow@24wspolnota.pl

**Redaktor naczelny**
Mateusz Orzechowski
lubartow@24wspolnota.pl

**Dziennikarze**
Marcin Kusyk
kusyk@24wspolnota.pl
Dominik Smagała
region24wspolnota@o2.pl

**Dyrektor ds. marketingu i reklamy**
**Anna Mokrzycka**
**tel. 691 782 434**
**mokrzycka@24wspolnota.pl**

**Specjalista ds. reklamy**
**Agata Badziak**
**tel. 517 070 803**
**e mail: badziak@24wspolnota.pl**

**Specjalista ds. Marketingu i Reklamy**
**Ewa Jaszczak, tel. 691 648 641,**
**e-mail: kontakt@24wspolnota.pl**

**Sport:** Mateusz Połynka

**Skład -** Jarosław Pałys

**Wydawca**
Wydawnictwo Wspólnota
Mateusz Orzechowski

**Druk**
Polska Press Drukarnia Białystok
ul. Ignatki 40/2

**Księgowość**
tel. 510 166 892

**Kolportaż**
tel. 791 193 007

Informacja o polityce ochrony danych osobowych Wydawnictwa Wspólnota dostępna jest na naszej stronie internetowej 24wspolnota.pl oraz w siedzibach redakcji.

TU NADASZ
**OGŁOSZENIE**
**POWIAT LUBARTOWSKI**
**Lubartów**
- Redakcja ul. Ks. Szulca 1
- Lombard Karat ul. Lubelska 33

**Kamionka**
- Sklep Karolina ul. Lubartowska 12

**Ostrów Lubelski**
- Witex Witold Barszcz ul. Żabia 2

**Ostrówek**
- Sklep Korona, Ostrówk Kolonia 12

**Kock**
- Ubezpieczenia Tomasz Przeworski, ul. Piłsudskiego 17 (obok Stokrotki)
- Ubezpieczenia Tomasz Przeworski, ul. Kleeberga 10 (obok Biedronki)

**Jeziorzany**
- Dom Handlowy Anna Blicharz, ul. Rynek 24

**Michów**
- Komis Bogusława Staniak ul. Rynek I 21

**MASZ TEMAT? ZADZWOŃ**
**791 194 007**

**ZNAJDŹ NAS NA facebook**

# Wkrótce dożynki w Jeziorzanach. Kto wystąpi na scenie?

**Dożynki w Jeziorzanach zaplanowano na 23 sierpnia.**

### Plan dożynek

Dożynki rozpoczną się od mszy świętej w kościele parafialnym pw. Trójcy Świętej w Jeziorzanach o godz. 12. Oprawę muzyczną zapewni zespół Adoremus.

O godz. 13.30 rozpocznie się ceremoniał dożynkowy dzielenie chleba, prezentacja wieńców, oficjalne wystąpienia.

O godz. 15 zacznie się część artystyczna. Wystąpią: zespół śpiewaczy z Krępy, zespół Kumy z Przytoczna, Dominika i Radosław Wileńscy, grupa kabaretowa, dziecięcy zespół taneczny działający przy Gminnej Bibliotece Publicznej.

O godz. 16 rozpocznie się turniej sołectw.

Na godz. 17 zaplanowano pokaz OSP Przytoczno.

### Wykonawcy na scenie

Godz. 17.30 - Xoxo
Godz. 18.30 - Dyskoteka - DJ Waldi
Godz. 20 - Roxaok
Godz. 21 - Dyskoteka - DJ Waldi
Godz. 22 - News - gwiazda wieczoru
Godz. 23 - Dyskoteka - DJ Waldi

*Marcin Kusyk*

# Zbliżają się dożynki gminy Uścimów. Na scenie Zenek i nie tylko

**Dożynki gminno - parafialne gminy Uścimów odbędą się 30 sierpnia. Rozpoczną się od mszy świętej o godz. 12 w kościele św. Apostołów Piotra i Pawła w Starym Uścimowie.**

Po mszy nastąpi przejście korowodu na plażę nad Jeziorem Maśluchowskim. Ceremoniał dożynkowy rozpocznie się o godz. 13.30. Będą występy dzieci szkolnych i zespołów śpiewaczych, wręczenie nagród dla wyróżnionych rolników.

### Gwiazdy dożynek

O godz. 16 zaśpiewa Zenek z zespołem Akcent

O godz. 17.30 rozpocznie się występ zespołu NieOkiemZnani

O godz. 20 na scenie pojawi się Polo Vibes

Dożynki zakończy dyskoteka

*Marcin Kusyk*

# Dożynki w Ostrowie Lubelskim już wkrótce. Kto zagra?

Dożynki w Ostrowie Lubelskim zaplanowano na 23 sierpnia.

Dożynki rozpoczną się od mszy świętej o godz. 11. Po mszy korowód dożynkowy przejdzie na plac targowy. Tam rozpocznie się część oficjalna - ceremoniał dożynkowy, wręczenie nagród i dyplomów dla wyróżniających się rolników. O godz. 15 zaczną się występy zespołów lokalnych.

### Gwiazdy dożynek

Od godz. 17.30 rozpoczną się koncerty gwiazd. Najpierw wystąpi solo Jacek Kawalec. O godz. 19 zacznie się koncert gwiazdy wieczoru, zespołu Freaky Boys. O 20.30 wejdzie na scenę zespół LuXuS, który rozpocznie dożynkową zabawę.

*Marcin Kusyk*

# Dożynki w Firleju nadchodzą. Kto wystąpi na scenie?

**Dożynki już 23 sierpnia. Wiadomo, jakie zespoły zagrają na imprezie.Program dożynek**

**11:30** – Msza Święta Dożynkowa w kościele Przemienienia Pańskiego
**12:30** – Korowód dożynkowy i przemarsz do parku
**13:00** – Ceremoniał Dożynkowy
**13.15** - oficjalne otwarcie
**13:30** – Zespół Pieśni i Tańca „Sokół" z Kamionki
**14:00** – Zespół ludowy „Kolonijne Orzeszki"
**14:30** – gry i zabawy z nagrodami, konkurs kulinarny i piana party
**16:00** – Młode Głosy: solowe występy Mai Semeniuk i Brayan Sikorskiego
**16.30** - koncert zespołu Prezydent - finaliści programu Disco Star
**17:30** – pokaz brazylijskiej sztuki walki capoeira
**18:00** – koncert zespołu Syndrom Beczki
**19:00** – Fireshow - widowisko ognia
**19:30** – koncert Cookies Band – Mistrzowie Polskiej Estrady

*Marcin Kusyk*

R E K L A M A

Centrum Medyczne curate
Podstawowa Opieka Zdrowotna: NFZ
Lekarze rodzinni / Lekarze pediatrzy / Pielęgniarka środowiskowo-rodzinna / Położna środowiskowa / Punkt szczepień / Punkt pobrań laboratoryjnych
Poradnie specjalistyczne:
- ginekologiczna
- stomatologiczna
- kardiologiczna
- dermatologiczna
- chirurgii naczyniowej
- urologiczna
- endokrynologiczna
- alergologiczna dla dzieci
- pracownia USG
ul. A. Mickiewicza 3-5 www.curatecm.pl

R E K L A M A




R E K L A M A

CAŁODOBOWA APTEKA
ul. A. Mickiewicza 3-5 na Mickiewicza
www.aptekacurate.pl

DOM POGRZEBOWY
OSTRÓW LUBELSKI UL. MICKIEWICZA 6
- Gwarantujemy najwyższy standard usług
- Zabieranie zwłok z domu
- Załatwiamy formalności w ZUS, KRUS
TEL. 508 505 702 • CZYNNE CAŁĄ DOBĘ

Kompleksowe Usługi Pogrzebowe
Marcin Grzegorczyk
Sala pożegnań Chłodnia
Lubartów, ul. Cicha 12
Dyżur Całodobowy
508 107 618

ambit
internet
telewizja
telefon
Lubartów, ul. Księdza Szulca 7
tel. (81)8543763

## INFORMATOR BRANŻOWY

### USŁUGI

**SERWIS OKIEN**
**naprawy, regulacje, konserwacja**
**609 725 443**

**USŁUGI POGRZEBOWE**
**DOM POGRZEBOWY MALESA**
ul. Cicha 1, Lubartów
całodobowo:
Tel. 501688811
www.malesa.com.pl
**ZAKŁAD POGRZEBOWY GRZEGORCZYK**
Lubartów, ul. Lubelska 224
(Rondo w Łucce)
tel: 508 107 618
DYŻUR CAŁODOBOWY
**DOM POGRZEBOWY**
Ostrów Lubelski
tel. 508 505 702
całodobowo
**USŁUGI POGRZEBOWE CHARON**
Kock, ul. Jabłonowskiej,
tel. 663 718 430,
570 746 317
całodobowo

**NAPRAWA**
**Naprawa Sprzętu AGD**
montaż i serwis klimatyzacji
Lubartów ul. Słowackiego 21
tel. 505 867 030

**REMONTOWO-BUDOWLANE**
**Prace na wysokościach technikami alpinistycznymi:**
tel. 601 946 134

**KOMINIARZ/GAZOWNIK**
**Przeglądy stanu technicznego budynków**
kominiarskie, gazowe, budowlane, elektryczne
502 402 728

**POMOC DROGOWA**
**POMOC DROGOWA 24/7**
PUCHACZÓW
tel. 691 668 724
**TRANSPORT** ciągników i maszyn rolniczych. Maszyn budowlanych. Samochodów. Ładunków o masie do 7t
POMOC DROGOWA 24H
PRO-CARS Tel. 881415508
**TRANSPORT** maszyn rolniczych i budowlanych o masie do 10 t
POMOC DROGOWA 24 h
FREEHOL.PL
tel. 793 793 136

**SERWIS**
**AUTO-SERVICE JUBLEWSCY**
STACJA KONTROLI POJAZDÓW
SERWIS KLIMATYZACJI
tel. 600 500 522
**KASY I DRUKARKI FISKALNE SYSTEMY KASOWE, WAGI, METKOWNICE**
SPRZEDAŻ, SERWIS
ŁĘCZNA tel. 602-289-687

**KANTOR**
**Kantor Wymiany Walut**
Frank (przy Poczcie)
atrakcyjne ceny, negocjacja kursu
81 854 20 35,
Lubartów, Legionów 33

**GASTRONOMIA**
**A Nóż Widelec** - obiady domowe
pon. - pt. 9-17.30
tel. 508 577 635"
ul. Nowodworska 18D

LUB

eprasa.pl 8ae189188b

# Radna porównana do paprotki z paprotką na sesji

**Radna Krystyna Jeziorska na sesję 4 sierpnia przyszła z paprotką. Nie po to, żeby na sali obrad było bardziej zielono - była to reakcja na wpis byłego przewodniczącego Rady Miasta.**



Radna Krystyna Jeziorska i paprotka na sesji Rady Miasta

Krystyna Jeziorska jest wiceprzewodniczącą Rady Miasta, więc zasiada za stołem prezydialnym.

### Były przewodniczący: Wiceprzewodnicząca pełni funkcję paprotki

Grzegorz Gregorowicz przez lata zasiadał w lubartowskim samorządzie, był przewodniczącym Rady Powiatu, potem Rady Miasta. W obecnej kadencji nie jest już radnym, ale obserwuje życie polityczne w mieście. Ostatnio wystawił miejskim radnym oceny w skali od 1 do 6 (ale najwyższych not nikt nie dostał). Na facebooku publikuje uzasadnienia tych ocen, zazwyczaj bardzo krytyczne wobec ocenianych radnych. Były przewodniczący zastrzega, że są to jego subiektywne oceny i nie pretendują do „prawd objawionych".

Krystyna Jeziorska w ocenie Grzegorza Gregorowicza otrzymała ocenę 1:

- Pani radna Krystyna Jeziorska, moim zdaniem, nie nadaje się na radną; to nie są jej klimaty - napisał o radnej w uzasadnieniu oceny. Jako wadę radnej Grzegorz Gregorowicz wymienił brak odporności na stres. Taki wniosek wyciągnął po tym, jak Krystyna Jeziorska, która wygrała konkurs na dyrektora biblioteki, zrezygnowała ze stanowiska po krytyce medialnej (media wskazywały, że wybrano Krystynę Jeziorską, która nie miała doświadczenia w pracy w bibliotece ani na stanowiskach kierowniczych, a nie doświadczonych bibliotekarzy).

Gregorowicz ocenił publiczne wypowiedzi radnej jako „bezrefleksyjne". Krytycznie ocenił radną Jeziorską jako wiceprzewodniczącą Rady Miasta.

- W ramach domykania koalicji w Ratuszu utworzono drugie stanowisko wiceprzewodniczącego Rady Miasta; objęła je właśnie radna Jeziorska. Pełni na tym stolcu w zasadzie rolę „paprotki" albo inaczej - bratka do kożucha. Nie jestem autorem tej opinii, ale akurat ją podzielam. Kolejny przykład jak to „zwycięska" koalicja tworzy fuchy za nasze, czyli publiczne pieniądze, żeby dwie statutowo bezrobotne paprotki mogły sobie posiedzieć na sesji przy przewodniczącym. Funkcje wiceprzewodniczących w naszej samorządowej praktyce mają bowiem charakter w zasadzie operetkowy – trzymają podczas obrad halabardy, bez żadnej konkretnej funkcji. To polityczna synekura, która poprawia samopoczucie obdarowanego nią radnego. Radna Jeziorska tylko pogłębia to wrażenie - napisał na facebooku były przewodniczący.

### Radna: paprotka symbolem wytrwałości

Porównanie z paprotką najwyraźniej ubodło radną, bo na sesję 4 sierpnia przyniosła własny egzemplarz tej roślinki.

- Napisał pan publicznie, że moje działania to paplanina, że określenia „zajęła się, załatwiła" są jedynie złudzeniami oraz że nie ma dowodów na moją aktywność. Odpowiem panu bardzo konkretnie. Moje działania nie polegały na pisaniu komentarzy w internecie, tak jak to pan lubi. Polegały na spotkaniach z mieszkańcami, na rozmowach z władzami miasta, na interwencjach, na przekazywaniu mieszkańcom informacji, to nie jest paplanina, to jest praca radnej - odpowiedziała radna Jeziorska Grzegorzowi Gregorowiczowi, mówią o swoich działaniach w sprawie ul. Świerkowej. Według niej były samorządowiec nie powinien sprowadzać debaty publicznej do personalnych ataków.

- To nie jest oznaka siły, inteligencji, którymi jak pan twierdzi, się pan chwali. To oznaka pana słabości. Na zakończenie chciałabym jeszcze dodać, że zostałam nazwana określeniem publicznie i dlatego dzisiaj przyniosłam paprotkę. To jest taki symbol, bo paprotka jest symbolem wytrwałości, spokoju i troski, Jeżeli ktoś chciał mnie tym obrazić, osiągnął dokładnie odwrotny efekt - zakończyła radna. Przez całą sesję siedziała za stołem prezydialnym z paprotką przed sobą.

*Marcin Kusyk*

# Lubartów: Działka przy Lipowej do sprzedaży. Ile jest warta?

**Miasto wystawiło na sprzedaż działkę przy ul. Lipowej. Wiadomo, na ile ją wycenia.**

Zgodę na sprzedaż działki musiała wyrazić Rada Miasta. Było to tematem dyskusji na ostatniej sesji 4 sierpnia. Działka, którą miasto chce sprzedać, znajduje się między budowaną drogą S 19 a ul. Lipową i Al. Zwycięstwa, przy granicy miasta. Ma powierzchnię 4009 mkw. W miejscowym planie zagospodarowania przestrzennego jest umieszczona w obszarze produkcji i zaplecza technicznego.

Radni z koalicji popierającej burmistrza Krzysztofa Paśnika uważali, że zgodę na sprzedaż działki należy wyrazić już teraz, bo spełnia warunki, którymi jest zainteresowanych kilku przedsiębiorców. Radni z opozycyjnego klubu Inicjatywa dla Lubartowa byli zdania, że należy jeszcze poczekać, aż działka nabierze większej wartości i dopiero wtedy ją sprzedać.

Ostatecznie rada wyraziła zgodę na sprzedaż stosunkiem 12 głosów za, trzy przeciw, cztery wstrzymujące się.

7 sierpnia burmistrz Krzysztof Paśnik wydał zarządzenie w sprawie sprzedaży działki w drodze przetargu ustnego nieograniczonego. Działkę wyceniono na 926 tys. zł

*Marcin Kusyk*

I N F O R M A C J A

## Społem Lubartów zamyka dwa sklepy

Społem Lubartów informuje o zakończeniu działalności dwóch placówek. **14 sierpnia 2026 roku** zamknięty zostanie **sklep nr 3 przy ul. Słowackiego 5b w Lubartowie**, natomiast z końcem sierpnia działalność zakończy **sklep nr 5 w Lisowie.**

Decyzje zostały podjęte po analizie funkcjonowania poszczególnych placówek oraz ich perspektyw na przyszłość. W przypadku sklepu przy **ul. Słowackiego 5b** wpływ na decyzję miały przede wszystkim jego ujemne wyniki finansowe w ciągu ostatnich dziesięciu lat oraz brak perspektyw na ich poprawę.

W przypadku sklepu w Lisowie głównym czynnikiem było znaczne podniesienie przez właściciela lokalu kwoty czynszu najmu co sprawiło że dalsze prowadzenie placówki nie byłoby ekonomicznie uzasadnione.

– To nie są łatwe decyzje, ale musimy patrzeć na całą sieć i odpowiedzialnie gospodarować naszymi zasobami. Chcemy koncentrować się na rozwoju pozostałych placówek i dostosowywaniu ich do potrzeb naszych klientów – informuje Zarząd Społem Lubartów Sp. z o.o.

**www.spolemlubartow.pl**

LUB

R E K L A M A




eprasa.pl 8ae189188b

- Szpital ma problemy z płynnością, już od bardzo długiego czasu - przyznaje wicestarosta powiatu.

# Powiat dał szpitalowi pożyczkę. Na spłatę pożyczki...

**Szpital jest w tak trudnej sytuacji finansowej, że musi liczyć na pożyczki od Starostwa Powiatowego w Lubartowie. W lipcu samorząd pożyczył jednostce 2 mln zł. Po to, żeby ta spłaciła inne długi.**

Powiat lubartowski jest organem tworzącym szpital i sprawuje nad nim kontrolę zarządczą. To Zarząd Powiatu m.in. wybiera oraz odwołuje dyrektora SPZOZ-u. Może też udzielać mu pożyczek, na co decydował się w ostatnim czasie kilkukrotnie, choćby pod koniec 2024 roku, gdy pożyczono szpitalowi łącznie 7,5 mln zł w dwóch pożyczkach, m.in. na spłatę zaległych wynagrodzeń dla pracowników.

## Dziesiątki milionów zadłużenia u jednego wierzyciela

Tymczasem Zarząd Powiatu 22 lipca zdecydował o udzieleniu szpitalowi pożyczki w wysokości 2 mln zł. W uchwale wskazano konkretny cel, na jaki przekazano pieniądze: „na zapłatę zaległych rat i odsetek w BFF za miesiąc maj i czerwiec 2026 roku". BFF to komercyjna spółka, specjalizująca się w udzielaniu pożyczek placówkom medycznym. SPZOZ w Lubartowie pożyczał od tego podmiotu pieniądze na przestrzeni kilku ostatnich lat, m.in. za czasów dyrektor Sylwii Domagały. Łącznie SPZOZ pożyczył od spółki BFF 65 mln zł.

- Szpital ma problem z kilkoma pożyczkami, jeżeli chodzi o tę instytucję. To były trzy pożyczki: jedna na kwotę 40 mln zł, druga 20 mln zł i trzecia 5 mln zł. One są częściowo spłacone. To są dosyć długoterminowe pożyczki, natomiast niestety tam są bardzo wysokie odsetki - przyznaje Fryderyk Puła, wicestarosta lubartowski, odpowiedzialny w Zarządzie Powiatu za sprawy szpitala.

Przyznaje, że samo uregulowanie kosztów odsetek od tych pożyczek to dla szpitala kwota rzędu kilku milionów złotych rocznie. A to przecież niejedyny wierzyciel lubartowskiego SPZOZ-u, którego długi zwiększały się w ostatnich latach bardzo dynamicznie.

- Są bardzo duże zaległości płatnicze z poprzedniego okresu, niezapłacony ZUS, niezapłacone niektóre zobowiązania. Niestety w niektórych przypadkach następują w związku z tym zajęcia komornicze, a wtedy dochodzą dodatkowe koszty - dodaje wicestarosta.

Lipcową pożyczkę szpital ma oddać powiatowi wkrótce. Fryderyk Puła przypomina, że podobne rozwiązania były praktykowane, gdy jeszcze on był starostą (w kadencji 2014-2018) i powiat pożyczał szpitalowi regularnie dużą kwotę, która za kilka tygodni była zwracana, co wynikało z przesunięć płatności.

- Do tego szpital spodziewa się też środków zewnętrznych na realizację projektu. I ta pożyczka jest po to, żeby nie było problemów, gdyby otrzymał te pieniądze z opóźnieniem - precyzuje wicestarosta lubartowski.

**9,9 mln zł**
**- tyle wyniosła strata szpitala za pierwsze półrocze 2026 roku**

**65 mln zł**
**- tyle w sumie szpital w Lubartowie pożyczył od prywatnej spółki BFF**

## Spora strata za pierwsze półrocze

Dyrektor szpitala złożyła Zarządowi Powiatu informację o przebiegu wykonania planu finansowego SPZOZ-u za pierwsze półrocze 2026 roku.

Jak wynika z dokumentu, przychody zrealizowano na poziomie 42,89 proc. planu, natomiast koszty w wysokości 45,22 proc. planu. Rok 2026 zaplanowano zakończeniem stratą 16,6 mln zł. W pierwszym półroczu ten „plan" wykonano już w 59,36 proc. - strata za pierwsze półrocze wyniosła 9,9 mln zł. Jak czytamy w dokumencie, w porównaniu do pierwszej połowy 2025 roku strata jest znacznie większa - o 5,6 mln zł (o 132,78 proc.).

W podsumowaniu raportu przedstawiciele szpitala odnotowali, że w związku z wprowadzeniem przez Ministerstwo Zdrowia nowych zasad rozliczania i przekazywania pieniędzy - rocznych, a nie kwartalnych, jak wcześniej - zwiększają się straty szpitali, bowiem jednostki muszą finansować świadczenia ze swoich pustych kas.

„Nie jesteśmy w stanie przewidzieć, w jakiej wysokości i kiedy otrzymamy środki za nadwykonania. Do tej pory były rozliczane kwartalnie, co skutkowało zwiększeniem wpływów do budżetu szpitala i w znacznym stopniu pokrywało poniesione koszty zarówno na wynagrodzenia, materiały medyczne i usługi. W tej chwili otrzymane środki na obecnym poziomie finansowania nie pokrywają w pełni ponoszonych kosztów działalności medycznej szpitala i powodują znaczny wzrost zadłużenia wobec dostawców usług, jak i materiałów" - czytamy w dokumencie podpisanym przez dyrektor Ewę Mańdziuk.

- Szpital ma problemy z płynnością, już od bardzo długiego czasu, to jest efekt działań z poprzedniej kadencji i prawdopodobnie jeszcze będą takie problemy. Czy powiat jeszcze będzie musiał sięgnąć do kieszeni? Trudno powiedzieć, jakich rozwiązań będziemy szukać. Natomiast nie jest żadną tajemnicą, cały czas o tym mówimy, że sytuacja szpitala jest bardzo, bardzo trudna - podsumowuje Fryderyk Puła w rozmowie ze „Wspólnotą".

*Dominik Smagała*

# „Nowy kierownik napier...". Spektakularna wpadka urzędników z Kocka



Stopklatka transmisji XX Sesji Rady Miejskiej w Kocku

## Błąd generatora czy tekst z sali?

Urząd miasta w Kocku, podobnie jak inne samorządy w Polsce, relacjonuje posiedzenia rady miasta na żywo. To nie kwestia dobrej woli, a obowiązek – znowelizowane przepisy ustawy o samorządzie gminnym nakładają na gminy konieczność transmitowania i utrwalania obrad sesji rady, tak aby mieszkańcy mogli na bieżąco kontrolować pracę swoich przedstawicieli.

W tym celu w Kocku w lipcu wdrożono nowy system „Posiedzenia.pl", który - oprócz samej transmisji wideo - generuje automatyczne napisy na żywo, rozpoznając mowę radnych i urzędników i zamieniając ją w tekst wyświetlany pod obrazem. To rozwiązanie ma ułatwić odbiór transmisji m.in. osobom niesłyszącym, jednak - jak pokazała ostatnia sesja - automatyczne rozpoznawanie mowy bywa zawodne, a czasem po prostu bezlitosne. Ostatnie posiedzenie rady miasta odbyło się 5 sierpnia. Radni zajęli się kilkoma istotnymi sprawami: między innymi kwestiami finansowymi Zakładu Aktywizacji Zawodowej.

Na ekranie transmisji, pod obrazem sali obrad, wyświetlił się napis wygenerowany maszynowo o treści: „ta sytuacja się zdarzy, uspokoi, unormuje, a nowy kierownik napier...".

Zdanie, mimo że najpewniej miało oznaczać coś zupełnie innego, w tej formie brzmi co najmniej zaskakująco. Czy to wina algorytmu rozpoznawania mowy, który pogubił się w akustyce sali obrad, czy może padły słowa, które automat po prostu wiernie zapisał? Tego nie wiadomo - nagrania nie da się jednoznacznie zweryfikować bez dokładnego odsłuchu oryginalnej wypowiedzi.

Systemy sztucznej inteligencji, choć coraz sprawniej radzą sobie z rozpoznawaniem mowy, wciąż potrafią zniekształcić sens wypowiedzi w sposób trudny do przewidzenia - a jak pokazuje przykład z Kocka, skutki takiego błędu mogą być co najmniej kłopotliwe.

Warto, by urzędy publikujące napisy generowane maszynowo choćby pobieżnie sprawdzały je przed udostępnieniem, zwłaszcza w przypadku fragmentów budzących wątpliwości.

*Emilia Czukiewska*

Aktywność i pomoc

# Morsy zamienią lodowatą wodę na dwa kółka

**Członkowie grupy Morsy z Corsy organizują letni rajd rowerowy po terenie powiatu łęczyńskiego. Wydarzenie zaplanowane na 30 sierpnia połączy rekreację całych rodzin ze zbiórką funduszy na leczenie i rehabilitację Zuzanny Kowalskiej.**

Letnia przerwa od zimowych kąpieli nie oznacza braku aktywności fizycznej wśród lokalnych miłośników hartowania organizmu. Społeczność skupiona wokół grupy Morsy z Corsy postanowiła wykorzystać cieplejsze miesiące na wspólną integrację i przesiąść się na rowery.

– Jesteśmy mniej więcej na półmetku przerwy pomiędzy sezonami morsowymi i stwierdziliśmy, że dłużej już bez siebie nie wytrzymamy – mówi nam




Łukasz Grzesiak szef organizacji.

Trasa niedzielnego rajdu wyniesie około 35 kilometrów. Dystans oraz tempo przejazdu zaplanowano w taki sposób, aby w peletonie bez problemu odnaleźli się zarówno doświadczeni rowerzyści, jak i całe rodziny z dziećmi. Na mecie na uczestników czekać będzie wspólne ognisko, oprawa muzyczna oraz czas na rozmowy. Całość odbędzie się pod hasłem „Ruszamy razem, kończymy na luzie!".

Inicjatywa zyskała oficjalny patronat Wójta Gminy Ludwin Andrzeja Marcina Chabrosa oraz Burmistrza Łęcznej Leszka Włodarskiego. Nad sprawnym i bezpiecznym przebiegiem przejazdu czuwać będzie Stowarzyszenie Kolarskie „Light Crank Team".

## Kilometry i kroki dla Zuzi

Przejazd rowerowy ma także ważny cel charytatywny. Rowerzyści chcą wesprzeć swojego klubowego kolegę Dariusza Wadowskiego, działającego pod szyldem Wadi.Na.Start. Już 27 września wystartuje on w Maratonie Warszawskim w ramach akcji „Misja Maraton". Sportowiec planuje zamienić każdy przebiegnięty krok na złotówkę przekazaną na leczenie Zuzanny Kowalskiej.

Zuzanna to mieszkanka powiatu łęczyńskiego, która od urodzenia walczy z przepukliną oponowo-rdzeniową i zaawansowanym skrzywieniem kręgosłupa. Młoda kobieta przeszła już 14 skomplikowanych operacji i wciąż wymaga kosztownej opieki medycznej oraz intensywnej neurorehabilitacji.

Wsparcie dla Zuzi można przekazywać za pośrednictwem internetowej zbiórki na portalu zrzutka.pl pod adresem https://zrzutka.pl/s/veu4lr. Dokładne informacje dotyczące miejsca startu przekażemy w kolejnym numerze Wspólnoty Łęczyńskiej.

*Grzegorz Kuczyński*

# Relaks zaprasza na rowerową pielgrzymkę

**Zarząd MKTR „Relaks" zaprasza do udziału w XXIIV Pielgrzymce Rowerowej do Wąwolnicy 5 i 6 września.**

Zbiórka o godz. 9 na placu przed Kościołem Matki Bożej Nieustającej Pomocy w Lubartowie. Nocleg w Kęble na prywatnej kwaterze. Wyżywienie we własnym zakresie. Rowerzyści wrócą z pielgrzymki po południu 6 września.

Zapisy przyjmowane są do 27 sierpnia pod numerem telefonu 604 324 832.

*Marcin Kusyk*

LUB

eprasa.pl 8ae189188b

– Forma organizacyjna jest nieco inna, natomiast zabezpieczenie pacjentów jest – zapewnia wicestarosta

# Moim zdaniem szpital może całkiem dobrze funkcjonować bez SOR-u

**- Ciągle mam nadzieję, że szpital się da uratować, chociaż niektóre rzeczy zależą nie tylko od szpitala, nie tylko od nas, ale od otoczenia. A otoczenie chyba nie jest do końca sprzyjające - mówi w rozmowie ze „Wspólnotą" Fryderyk Puła, wicestarosta lubartowski.**



fot. Dominik Smagała/Archiwum

- To nie jest żadna afera. Uważam, że szpital powinien każdemu pomóc - mówi o sprawie Andrzeja Kardasza wicestarosta Fryderyk Puła, odpowiedzialny w Zarządzie Powiatu za sprawy szpitala

**W Jak Zarząd Powiatu odbiera decyzję NFZ-u o zerwaniu umowy na SOR? Czy to decyzja polityczna?**
Nie mam zwyczaju oceniać, czy wygłaszać opinii na zasadzie domysłów i plotek. Nie chciałbym się tutaj wypowiadać. Jest decyzja. Pani dyrektor, z tego, co wiem, próbowała się od niej odwołać. Zobaczymy, z jakim skutkiem przedstawiła swoje argumenty.

**W Zarząd przyjmuje wyjaśnienia dyrekcji szpitala w tej sprawie ze zrozumieniem czy stoi na stanowisku, że można było zrobić w tej sprawie więcej?**
Życie pokazuje, że po prostu wielu osobom się wydaje, że ich instytucja działa prawidłowo. Tych przepisów jest dosyć dużo. Obaj się chyba zgodzimy, że są trochę skomplikowane. Ja przyznam się, że czasami, żeby też zobaczyć, na co zwrócić uwagę, oglądam stronę Lubelskiego Urzędu Wojewódzkiego w Lublinie. Tam są wyniki kontroli, między innymi kontroli prowadzonych już nie przez NFZ, ale przez Urząd Wojewódzki. To są POZ-ety (podstawowa opieka zdrowotna, przychodnie - przyp. red.), szpitale, no i każda taka kontrola jednak coś tam wykrywa i coś wytyka. Także tu być może też tak było, że opinia czy stanowisko pani dyrektor było nieco inne niż NFZ-u. Czasami są sprawy sporne, nawet takie, które w sądzie administracyjnym są rozstrzygane. Nie chciałbym jednak zajmować jednoznacznego stanowiska, bo nie jestem aż tak kompetentny w tej sprawie.

LUB

> Pani dyrektor mozolnie szuka oszczędności, cięcia kosztów, w niektórych punktach jest to po 20 tys. zł wydatków mniej niż w poprzednim roku. I tak tych środków trzeba szukać

**W Mieszkańcy zastanawiają się, czy SOR będzie funkcjonował ponownie w Lubartowie.**
Nie wiem, jacy mieszkańcy, bo ci, z którymi rozmawiam, to po prostu jak mają potrzebę, to się zgłaszają do szpitala i są przyjmowani w zasadzie prawie tak samo, jak przedtem. Forma organizacyjna jest nieco inna, natomiast zabezpieczenie pacjentów jest. Zresztą życie pokazywało, że po zlikwidowaniu SOR-u, bo on kiedyś został już zlikwidowany w szpitalu lubartowskim, przez kilka lat działała izba przyjęć i nie było jakichś specjalnych skarg ze strony pacjentów, że nie ma SOR-u. Także moim zdaniem szpital może całkiem dobrze funkcjonować bez SOR-u. Wymogi dla izby przyjęć oczywiście są nieco łagodniejsze, jeżeli chodzi o personel i tak dalej, także prowadzenie izby przyjęć jest nieco łatwiejsze w dzisiejszych czasach. Szczególnie jeśli weźmiemy pod uwagę sprawy niezależne od dyrektora szpitala, jak na przykład określona liczba chirurgów na rynku.

**W SOR stworzono z dofinansowaniem około 10 mln zł. Czy w tym przypadku obowiązuje konkretna obligatoryjna trwałość projektu? Czy jest ryzyko konieczności zwrotu tych pieniędzy?**
Nie wiem, czy mam stuprocentową informację, ale wygląda na to, że jeżeli będzie to izba przyjęć, a sprzęt będzie w zasadzie wykorzystywany do takich samych celów, jak było założone przy SOR-ze, to podobno te konsekwencje finansowe szpitalowi nie grożą.

**W Jak brak SOR-u wpłynie na finanse szpitala?**
Już teraz się sam zastanawiam, bo jeżeli SOR ma działać, tak jak zresztą w niektórych innych szpitalach, z usterkami i z karami, bo niestety obserwujemy, że w tej chwili jest mnóstwo kontroli i dużo kar szpitale otrzymują, to podejrzewam, że może się okazać, że przy izbie przyjęć będzie to lepszy wynik finansowy niż przy kulejącym SOR-ze. Bo jeżeli chodzi o chirurgów na przykład, o możliwość pozyskania lekarzy w niektórych przypadkach, to naprawdę jest to niezależne od dyrektora. Po prostu ich nie ma i koniec. Stawka dzienna jest inna w jednym i drugim przypadku, ale i koszty są inne.

**W Rada Powiatu Lubartowskiego przyjęła sprawozdanie szpitala za 2025 rok, jest też już informacja o przebiegu planu finansowego szpitala w pierwszym półroczu 2026 roku. Jakie są pańskie wnioski płynące z tych dokumentów?**
Gdyby porównać tylko wyniki bezwzględne, zresztą radni się na sesji na ten temat wypowiadali, to widać zahamowanie trendu, który był bardzo, ale to bardzo, niekorzystny. Natomiast sytuacja, tak jak ja zawsze podkreślam, jest bardzo trudna. Nie chcę mówić, że beznadziejna, bo gdyby tak było, to myślę, że bym tutaj nie pracował. Ciągle mam nadzieję, że szpital się da uratować, chociaż niektóre rzeczy zależą nie tylko od szpitala, nie tylko od nas, ale od otoczenia. A otoczenie chyba nie jest do końca sprzyjające. Nie widzę konkretnych decyzji, które by miały wpływ na kryzys w służbie zdrowia, bo chyba się tu zgadzamy, że to jest problem już w tej chwili ogólnopolski, nie tylko nasz. Natomiast pani dyrektor mozolnie szuka oszczędności, cięcia kosztów - w tej informacji, która jest bardzo szczegółowa, można to znaleźć. W niektórych punktach jest to po 20 tys. zł w tym roku mniej niż w poprzednim, uwzględniając inflację i wzrost kosztów. I tak tych środków trzeba szukać. Jakichś takich gratisowych, wielkich pieniędzy nie ma i pewnie nie będzie. Mówiło się o oddłużaniu szpitali, o premiach za to, że szpitale będą zmniejszały stratę, miały to być pożyczki z Banku Gospodarstwa Krajowego i pożyczki, które miały być częściowo umarzane. Mówiło się o tym ze dwa lata, a teraz się przestało mówić i w zasadzie cisza. Zresztą ja zawsze uważałem, że na to zewnętrzne otoczenie, na różne obietnice, na przykład fuzji, nie powinno się liczyć, tylko powinno się liczyć na siebie.

**W Lubartowski szpital przedstawił ostatnio publicznie zestawienie kar, nałożonych na SPZOZ przez NFZ od początku 2025 roku. Lista jest obszerna...**
Nie tylko na nasz szpital. To są różne historie, że na przykład lekarz wypisuje lek refundowany, a nie powinien, gdzieś to w jakiś sposób wypłynie i już jest kara. Nie wiem, czy to jest dobre rozwiązanie. Być może kontrole powinny być częstsze - ale takie, które by pomagały szpitalom funkcjonować dobrze, a nie od razu kary, bo w sytuacji zapaści w szpitalu kara nie pomaga, tylko właściwie powoduje dalszą degrengoladę. Ja to kiedyś obrazowo opisałem: leży człowiek na jezdni, my go ratujemy, ale zapomnieliśmy założyć kamizelki, no i przychodzi policjant i mówi „tu nie wolno stać" i nam, że tak powiem, przywala mandat. Myślę, że tak to dla wielu osób w tej chwili wygląda.

**W Głośno było ostatnio w mediach o szpitalu w Lubartowie z powodu operacji Andrzeja Kardasza. Jak Pan odbiera tę sprawę?**
To nie jest żadna afera. Uważam, że szpital powinien każdemu pomóc. Zresztą wiem, bo mam osobę w rodzinie, która pracuje, że nawet osoba nieubezpieczona, jak się pojawia w szpitalu, to powinna otrzymać pomoc, a co najwyżej później się dochodzi, zapłaty od tej osoby. Natomiast historii o tym, że to był oddział zamknięty, nie chcę komentować, bo sobie zdajemy sprawę, że to nie są poważne, że tak powiem, zarzuty. Mogę powiedzieć, że chyba było zapotrzebowanie na znalezienie kogoś takiego. Później nawet żartem mówiłem, że to mogło być o mnie, bo akurat kilka miesięcy wcześniej wykonywano u mnie drobny zabieg. Na szczęście nie w lubartowskim szpitalu, zupełnie gdzie indziej i prywatnie. No i tak się teraz zastanawiam, gdzie się powinienem zgłosić, jak będę chory. Jak się okaże, że wicestarosta zgłosił się do szpitala w Lubartowie, no i, nie daj Boże, jeszcze go położyli w jakiejś jednoosobowej izolatce, bo może być to choroba zakaźna, to już będzie „salonik"? Nie mam w zwyczaju o niepoważnych rzeczach mówić, no ale niestety w tej chwili takie są czasy...

*Rozmawiał Dominik Smagała*

## Biogazownia w Kocku

**Czy w Kocku Rolnym powstanie nowoczesna elektrociepłownia na biogaz? W Urzędzie Miejskim oficjalnie ruszyło postępowanie administracyjne w sprawie wydania decyzji o środowiskowych uwarunkowaniach dla tej dużej inwestycji. Projekt budzi spore zainteresowanie, dlatego warto sprawdzić, co dokładnie planuje inwestor.**

### Nowoczesna instalacja na 4 hektarach

Wniosek w tej sprawie złożyła spółka PGB Inwestycje z Warszawy. Planowane przedsięwzięcie ma zająć teren o powierzchni około 4 ha na działkach nr 417 i 418 w obrębie Kock Rolny.

Inwestycja ma być realizowana w dwóch etapach:

**Etap I:** zakłada budowę biogazowni o mocy do 1 MW.

**Etap II (nieobligatoryjny):** przewiduje rozbudowę obiektu o kolejny 1 MW.

Docelowo zakład ma osiągnąć łączną moc do 2,0 MW oraz wydajność produkcji biogazu do 1000 m³/h.

### Jak to ma działać?

Cały proces opiera się na produkcji biogazu w wyniku beztlenowej, mokrej fermentacji metanowej odpowiednich substratów. Tak powstały biogaz rolniczy ma być następnie wykorzystywany do produkcji energii elektrycznej dzięki silnikowi spalinowemu umieszczonemu w kontenerze układu kogeneracyjnego.

### Co dalej z inwestycją?

Projekt zakłada ingerencję w środowisko, dlatego został zakwalifikowany jako przedsięwzięcie mogące potencjalnie znacząco na nie oddziaływać. Oznacza to, że zanim zapadną jakiekolwiek ostateczne decyzje, opinię w tej sprawie muszą wyrazić m.in. Regionalny Dyrektor Ochrony Środowiska w Lublinie, Państwowy Powiatowy Inspektor Sanitarny w Lubartowie oraz Wody Polskie. To te instytucje zdecydują, czy wymagane będzie przeprowadzenie pełnej i szczegółowej oceny oddziaływania na środowisko.

Mieszkańcy oraz strony postępowania mogą zapoznać się z dokumentacją sprawy w siedzibie Urzędu Miejskiego w Kocku (pokój nr 21) lub uzyskać informacje telefonicznie pod numerem 81 859 10 04.

*Emilia Czukiewska*

eprasa.pl 8ae189188b

# Prace na Słowackiego trwają.

## Pierwszy etap ma być gotowy przed rokiem szkolnym

**Staraliśmy się jako służby miejskie tak zorganizować ten ruch, aby do września, czyli jak ruszy rok szkolny, wykonać odcinek między skrzyżowaniem przed starostwem powiatowym a ul. Chopina - mówił burmistrz Krzysztof Paśnik na sesji.**



14 sierpnia prace prowadzone były przy starej mleczarni


Prace ruszyły 4 sierpnia

W związku z budową kanalizacji deszczowej na ul. Słowackiego została wprowadzona czasowa organizacja ruchu. Wyłączony z ruchu został odcinek ul. Słowackiego pomiędzy ul. Lipową a wjazdem do sklepu Lidl. Budowa kanalizacji na tym odcinku jet ostatnim etapem budowy odwodnienia na os. 3 Maja w tym ul. Słowackiego, Chopina i Parkowej. Nadmiar wody ze wszystkich ulic jest odprowadzany do separatora podczyszczającego znajdującego się na ul. Parkowej, następnie do rzeki Wieprz.

O pracach przy ul. Słowackiego mówił na sierpniowej sesji Rady Miasta burmistrz Krzysztof Paśnik.

### Muszą skończyć etap przed pierwszym dzwonkiem

- Rozpoczęliśmy ostatni etap odwodnienia miasta. Jest to ul. Słowackiego. Mam świadomość, że występują utrudnienia w ruchu, informowaliśmy o tym z wyprzedzeniem. Staraliśmy się jako służby miejskie tak zorganizować ten ruch, aby do września, czyli jak ruszy rok szkolny, wykonać odcinek między skrzyżowaniem przed starostwem powiatowym a ul. Chopina. To jest bardzo ważny odcinek, bo z jednej i z drugiej strony wpinamy sięgaczami do kanału, który idzie do ul. Chopina przez ul. Parkową aż do separatora. Spinamy ostatnią część naszego odwodnienia. Ul. Słowackiego podzieliliśmy na dwa etapy. Pierwszy to jest ten, który jest zamknięty, od skrzyżowania przed starostwem do wjazdu do sieci sklepów Lidl, Jak wykonamy wszystkie prace, automatycznie otworzymy ten odcinek. Być może jeszcze nie będzie nawierzchni ścieralnej położonej na tym odcinku, ale będzie już podbudowa i nawierzchnia pierwotna. Zajmiemy się realizacją działań dotyczących odcinka od wjazdu do Lidla do ronda przy ul. Wierzbowej. Jeżeli chodzi o przedsiębiorców zlokalizowanych w dawnej mleczarni, będą mieli możliwość wjazdu przy dostawach towaru, który tam musi być dostarczony czy odebrany, poprzez tymczasowe drogi w ramach inwestycji. Będziemy to robić na bieżąco do momentu, kiedy dojdziemy z głębokim wykopem do mleczarni. Wtedy będziemy musieli na okres jednego dnia czy dwóch, zrobić przejazd lekkich aut od strony parkingu z Lidlem. Sytuacja jest dynamiczna, będziemy reagowali na bieżąco, jeśli chodzi o kwestie dojazdu do tamtych miejsc, jak również do innych przedsiębiorców zlokalizowanych na tym odcinku, jak i do posesji prywatnych - mówił burmistrz. Wykonanie prac na tym odcinku przed rozpoczęciem roku szkolnego pozwoli na objazd odcinka, który będzie realizowany w II etapie przez ul. 3 Maja, a z drugiej Chmielną, Jeziora i Parkową.

- Mamy świadomość, że będą utrudnienia przy 3 Maja, wprowadzamy zakazy parkowania przy tej ulicy po obu stronach, żeby udrożnić ruch - mówił burmistrz. Zmieniono pierwszeństwo przejazdu, w tej chwili pierwszeństwo na skrzyżowaniu z Lipową ma ul. 3 Maja. Będą też objazdy tymczasowe.

Prace postępują. 12 sierpnia został otwarty przejazd między ul. Parkową a Chopina. W piątek 14 sierpnia wykop był już przy starej mleczarni.

*Marcin Kusyk*

# Gmina Firlej: awans zawodowy nauczycielek


Awans zawodowy otrzymały: Aneta Misiak, psycholog z Zespołu Szkolno-Przedszkolnego w Woli Skromowskiej Izabela Fit, nauczyciel edukacji przedszkolnej z Zespołu Szkolno-Przedszkolnego w Firleju Akty nadania stopnia nauczyciela mianowanego wręczył wójt gminy Firlej Grzegorz Siwek. Towarzyszyli mu dyrektor Zespołu Szkolno-Przedszkolnego w Firleju Magdalena Jezior i dyrektor Zespołu Szkolno-Przedszkolnego w Woli Skromowskiej Paweł Dobek.

# Dziewięć firm chętnych do rewitalizacji parku w Lubartowie. Ile miasto chce wyłożyć?

**Miasto chce zrewitalizować park w Lubartowie. Ogłoszony został przetarg. Zgłosiło się 9 firm.**

Zakres zamówienia obejmuje między innymi:

budowę budynku zaplecza sanitarno-technicznego wraz z instalacją sieci infrastruktury technicznej niezbędnej do funkcjonowania obiektu i przyłączeniem do sieci miejskich; budowę placu zabaw wodnych (fontanny posadzkowej) wraz z instalacją sieci infrastruktury technicznej niezbędnej do funkcjonowania obiektu i przyłączeniem do sieci miejskich; aranżację ogrodu sensorycznego; instalację elementów siłowni plenerowej; budowę nawierzchni utwardzonych z elementów drewnianych typu deck; budowę nawierzchni mineralnych i mineralnych utwardzonych na terenie parku; instalację elementów małej architektury; zapewnienie nadzoru archeologicznego.

Miasto przeznacza na ten cel **7 006 000 zł.**

### Dziewięciu chętnych

Do przetargu zgłosiło się 9 firm chętnych do wykonania rewitalizacji.

GRUPA KUREK Sp. z o.o., Maciejowice
cena brutto - 8 666 946,35 zł
SORTED Sp. z o.o.Chyliczki,
cena brutto - 13 737 840,00 zł
MON - PLAST Przemysław Dybciak Firma Usługowo-Handlowa Sięciaszka Trzecia
cena brutto - 7 051 500,00 zł
IR-BUD REALIZACJE Sp. z o.o., Łuków
cena brutto - 7 737 182,13 zł
STRABAG Sp. z o.o. Pruszków
cena brutto - 9 614 734,94 zł
ZAKŁAD ELEKTROTECHNICZNY „ZELTECH" STANISŁAW PRZESMYCKI, Siedlce
cena brutto - 5 583 000,00 zł
USŁUGI INŻYNIERSKIE mgr inż. Henryk Wierzbicki, Wąwolnica
cena brutto - 9 685 296,63 zł
GTP DEVELOPMENT Sp. z o.o., Lublin
cena brutto - 6 994 931,73 zł
Deka Edyta Kępińska Iłża
cena brutto - 11 088 480,00 zł

W zakładanej przez miasto kwocie zmieściły się ZAKŁAD ELEKTROTECHNICZNY „ZELTECH" STANISŁAW PRZESMYCKI z Siedlec i GTP DEVELOPMENT Sp. z o.o z Lublina.

MON - PLAST Przemysław Dybciak Firma Usługowo-Handlowa z Sięciaszki Trzeciej tylko nieznacznie przekracza kwitę przeznaczoną przez miasto.

Teraz oferty przejdą ocenę formalną i wykonawca zostanie wyłoniony.

*Marcin Kusyk*

LUB

eprasa.pl 8ae189188b

# Kto truje psy w Lubartowie?
## Coraz więcej relacji o truciu czworonogów

**Przypadki otrucia psów opisują użytkownicy facebooka. Poruszenie wywołał wpis o losie psów z ul. Żeromskiego.**

Ul. Żeromskiego to dość krótka ślepa uliczka prowadząca w kierunku torów. Na posesji w ich pobliżu psy zaczęły dziwnie chorować, jeden po drugim. Córka właścicieli posesji opisała los czworonogów na fcebooku, w grupie Psiarze i zwierzoluby z Lubartowa i okolic.



Napis wywieszony na posesji przy ul. Żeromskiego

### Młoda suczka nie przeżyła

Według opisu zamieszczonego 10 sierpnia jeden z młodych psów został zatruty śmiertelnie i nie udało się go uratować. Jak czytamy, przyczyną śmierci suczki był krwotok wewnętrzny - tak działa trutka na szczury.

- Najstarsza suczka, tydzień na kroplówkach, ogromna ilość leków, antybiotyków. Po kilku dniach zaczęła jeść, ale czeka ją bardzo długie leczenie, a skutki zatrucia będą się za nią ciągnąć do końca życia.

Trzeci pies - bez objawów. Wszystko było okej. Do wczoraj. Wczoraj również wylądował u weterynarza i diagnoza jest taka sama. Czy przeżyje? Czas pokaże - opisała sytuację autorka wpisu na facebooku.

Rozmawialiśmy o sprawie z właścicielem posesji. Miał cztery psy, dwa dorosłe i dwa szczeniaki.

- Jakieś dwa tygodnie temu suczka przestała karmić szczenięta. Zaczęła wymiotować i wypróżniać się dziwną treścią, prawdopodobnie z krwią. Początkowo lekarz podejrzewał jakiś stan zapalny. Dopiero dwa - trzy dni temu zaczęła jeść - mówi właściciel.

Jeden ze szczeniaków, który wcześniej był przez nią karmiony, zachorował i zdechł. Jak mówi właściciel. Weterynarz stwierdził, że trucizna dostała się do organizmu psa z mlekiem matki. Zachorował także drugi z dorosłych psów, jest obecnie w klinice.

- Nie mam jakichś sporów z sąsiadami. Przez płot jest pustostan. Może od strony torów ktoś rozsypał jakąś trutkę, bo psy biegały i szczekały na każdego, kto przechodził. Tamtędy chodzą różni ludzie, przyjezdni z Ukrainy chodzą do pracy w Biedronce, ludzie przyjeżdżają na działki, w zeszłym roku jacyś młodzi się zbierali i imprezowali, może teraz ktoś sobie przypomniał, że psy na niego szczekały i się zemścił - zastanawia się właściciel posesji.

Suczka, która przeżyła, w typie wilczura, choć niezbyt duża, nie reagowała na obcego, zachowywała się spokojnie. Właściciel pamięta, że sąsiedzi mieli problemy ze szczurami, które przychodziły z nielegalnego wysypiska przy cmentarzu, wysypywali trutkę, ale to jednak zbyt duża odległość, żeby psy przypadkiem zjadły trutkę. Mężczyzna przyznaje, że nie składał oficjalnego zawiadomienia w tej sprawie na policji, ale rozmawiał na ten temat z dzielnicowym. Na posesji umieszczony został napis „Otrucie psa jest przestępstwem, sprawa zgłoszona na policję".

### Trutka podana przez ogrodzenie

Z komentarza pod wpisem córki właściciela w grupie Psiarze i zwierzoluby z Lubartowa i okolic wynika, że przypadki trucia psów w Lubartowie powtarzają się.

- Tej jesieni na 3-go maja również było rozrzucane mięso z wkładką. Buldog z tego osiedla się zatruł i długo z tego wychodził - pisze jedna z użytkowniczek grupy. Dziś na facebooku pojawił się wpis kolejnej właścicielki psa, który miał zostać otruty. Do zdarzenia doszło w niedzielę, 9 sierpnia około godz. 17. Autorka wpisu zauważyła, że jej pies niesie coś, co przypominało marchewkę. Prawdopodobnie ktoś podał mu to przez bramę. Właścicielka psa odebrała mu zdobycz, okazało się, że jest przedmiot uformowany w kształcie psiego przysmaku, z wełny szklanej, nasączony trutką na szczury. Autorka wpisu zabrała oba swoje psy na płukanie żołądka, dzięki temu zostały uratowane.

Jak informuje młodszy aspirant Marcin Bajon z KPP Lubartów, z ul. Żeromskiego nie wpłynęło zgłoszenie dotyczące trucia psów. Jest za to zgłoszenie w podobnej sprawie z innej części miasta. Policja prowadzi czynności w tej sprawie.

*Marcin Kusyk*

# Areszt dla 50-latki podejrzanej o znęcanie się nad rodziną

**50-letnia mieszkanka powiatu łęczyńskiego została tymczasowo aresztowana na trzy miesiące. Kobieta jest podejrzana o znęcanie się fizyczne i psychiczne nad byłym mężem oraz nastoletnim synem.**


Foto: KPP Łęczna
Podczas zdarzenia była agresywna wobec nastoletniego syna, którego miała wyzywać, grozić mu pobiciem, a następnie uderzyć krzesłem

Kobieta, będąc pod wpływem alkoholu, wszczęła awanturę domową. Podczas zdarzenia była agresywna wobec nastoletniego syna, którego miała wyzywać, grozić mu pobiciem, a następnie uderzyć krzesłem.

Policjanci zatrzymali kobietę i przewieźli ją do pomieszczenia dla osób zatrzymanych. W toku dalszych czynności ustalili, że podobne zachowania miały dotyczyć również byłego męża kobiety. Podczas awantur miała go wyzywać, poniżać, grozić pobiciem oraz uderzać dłońmi po ciele.

Jak ustalili funkcjonariusze, miesiąc wcześniej również doszło do awantury domowej z udziałem 50-latki. Wówczas prokurator zastosował wobec niej zakaz zbliżania się i kontaktowania z pokrzywdzonymi oraz nakazał jej opuszczenie wspólnie zajmowanego mieszkania. Kobieta nie stosowała się jednak do tych środków.

Zebrany przez policjantów materiał dowodowy pozwolił na przedstawienie jej zarzutu znęcania się fizycznego i psychicznego. Sąd ją aresztował.

Za przestępstwo znęcania się grozi kara do 5 lat pozbawienia wolności. Z uwagi na działanie w warunkach recydywy kobiecie może grozić surowsza kara, sięgająca 7,5 roku pozbawienia wolności.

*Magdalena Kołcon*

PUL

# Ranny motocyklista leżał przy jednośladzie. Pomoc wezwała przypadkowa kobieta

**Powiat puławski:**
**Policja dostała zgłoszenie o mężczyźnie, który uległ wypadkowi podczas jazdy motocyklem typu cross. Został odnaleziony przez kobietę, która zauważyła leżący w polu motocykl. Wezwała pomoc.**

Do zdarzenia doszło 9 sierpnia w miejscowości Zawada w gminie Wąwolnica. Mieszkanka tej gminy zauważyła na polu leżący motocykl. Zainteresowana sytuacją podeszła bliżej. Wtedy zauważyła leżącego obok jednośladu mężczyznę. Powiadomiła służby ratunkowe i pozostała na miejscu i oczekiwała na przyjazd służb.

- Okazało się, że poszkodowanym jest 27-letni mężczyzna, mieszkaniec gminy Kazimierz Dolny - opisuje młodszy aspirant Łukasz Kęsik z KPP w Puławach. - Jak wynika z dotychczasowych ustaleń, mężczyzna po godzinie 18 wsiadł na motocykl typu cross i udał się nim na przejażdżkę po polu. Z nieustalonych obecnie przyczyn stracił panowanie nad motocyklem i przewrócił się. W wyniku zdarzenia doznał poważnych obrażeń, które uniemożliwiły mu samodzielne dotarcie do domu oraz wezwanie pomocy.

27-latek był przytomny, ale w dużym szoku i skarżył się na silny ból w klatce piersiowej oraz nóg. Trafił do szpitala, gdzie pozostaje pod opieką lekarzy. Czynności w sprawie prowadzi Posterunek Policji w Nałęczowie.

*Joanna Niećko*

eprasa.pl 8ae189188b

# Chodel pożegnał ks. kan. Ryszarda Sowę. „Niezwykły człowiek, świetny gospodarz”

**W parafii w Chodlu w poniedziałek, 10 sierpnia odbyła się Msza Święta żałobna w intencji śp. ks. kan. Ryszarda Sowy, który przez 30 lat był związany z miejscową wspólnotą. Eucharystii przewodniczył abp Stanisław Wielgus.**



Msza Święta żałobna w intencji śp. ks. kan. Ryszarda Sowy odbyła się w Chodlu w poniedziałek, 10 sierpnia


Śp. ks. kan. Ryszard Sowa

Podczas uroczystości pogrzebowych wracały wspomnienia o kapłanie, który przez trzy dekady był nie tylko duszpasterzem, ale również gospodarzem parafii, organizatorem i człowiekiem, do którego mieszkańcy mogli zwrócić się z różnymi problemami. Ks. kan. Ryszard Sowa zmarł 6 sierpnia w wieku 81 lat. Przez 30 lat kierował parafią pw. Trójcy Świętej i Narodzenia Najświętszej Maryi Panny w Chodlu.

Wspominając swojego wieloletniego proboszcza, parafianie podkreślali zarówno jego kapłańską posługę, jak i zaangażowanie w sprawy parafii oraz lokalnej społeczności.

- Niezwykły człowiek, świetny gospodarz. Kiedy wszystko wskazywało, że nie ma już szans, on jakimś cudem sprawiał, że sprawa kończyła się pomyślnie - tak ks. kanonika wspominają parafianie.

Trzy dekady jego obecności mocno zapisały się w historii Chodla. Parafianie pamiętają odpusty, procesje, rekolekcje, Msze Święte i udzielane sakramenty, ale również liczne przedsięwzięcia związane z troską o parafię i jej otoczenie. Ślady tej działalności widać do dziś.

Podczas uroczystości żałobnej mówiła o tym również Karolina Rzedzicka, wójt gminy Chodel, która w imieniu samorządu i całej społeczności pożegnała wieloletniego proboszcza.

- Przypadł mi w udziale smutny obowiązek pożegnania w imieniu władz samorządowych i całej społeczności gminnej wieloletniego proboszcza parafii Chodel, śp. ks. kan. Ryszarda Sowy. Pożegnanie to płynie prosto z serca i jest wyrazem szacunku i wdzięczności dla człowieka, który towarzyszył nam przez 30 lat. Człowieka, dla którego Chodel stał się domem i który w dużej mierze dzisiejszy obraz Chodla ukształtował - mówiła.

Jak podkreśliła wójt, ks. Sowa był człowiekiem o mocnym charakterze - stanowczym, wymagającym i konsekwentnym, ale jednocześnie potrafiącym pomagać ludziom w trudnych sytuacjach.

- Z jednej strony surowy w obejściu, pilnujący dyscypliny, stanowczy, wymagający, dążący do celu. Wielki gospodarz, budowniczy, inicjator, organizator i kierownik. Z drugiej strony człowiek, który dbał i pilnował, uspokajał i łagodził, otaczał ojcowskim ramieniem, wyciągał z różnych życiowych opresji - wspominała.

Wśród materialnych śladów jego wieloletniej pracy wymieniła m.in. plebanię, parkingi, aleje, place oraz pomnik Jezusa na chodelskim rynku. Ale, jak zaznaczyła, równie ważne są ślady, których nie sposób zmierzyć ani zobaczyć.

- Dziesiątki ludzi, którym ks. Ryszard Sowa realnie pomógł, wyprowadził na prostą – to kolejny ślad, ślad niematerialny, ślad w sercach - mówiła Karolina Rzedzicka.

Wdzięczność za lata wspólnej obecności wyrażali także parafianie.


Nie zabrakło mieszkańców, którzy chcieli osobiście pożegnać wieloletniego proboszcza

- Kanoniku - bo takim mianem często Cię tytułowaliśmy - dziękujemy Ci za 30 lat pracy w naszej parafii. Dziękujemy za duchowe i materialne dobro, które po sobie pozostawiłeś. Dziękujemy za to, że mogliśmy w wielu sprawach zwrócić się do Ciebie, a Ty nam pomagałeś. Dziękujemy za 30 lat życia wśród nas - przekazuje parafia w Chodlu.

Ks. Ryszard Sowa pozostawił po sobie nie tylko wspomnienie kapłana, ale także człowieka mocno związanego z miejscem, w którym spędził najważniejsze lata swojej posługi. Jego praca i obecność na stałe wpisały się w historię lokalnej wspólnoty.

- Księże Proboszczu, żegnając się dzisiaj z Tobą, w imieniu własnym, w imieniu wszystkich samorządowców, z którymi współpracowałeś, radnych, sołtysów i całej naszej społeczności - dziękuję Ci za ogrom wykonanej pracy. Dziękuję za to, że nas pilnowałeś, chwaliłeś i ganiłeś, dopingowałeś, niekiedy tonowałeś. Dziękuję za dar kapłańskiej modlitwy, za Msze Święte, za słowa liturgii, koronkę, różaniec i codzienne rozmyślanie. W gminie Chodel ślad Twoich stóp przetrwa Ciebie. Odpoczywaj w spokoju - powiedziała wójt.

Parafialna wspólnota pożegnała swojego wieloletniego duszpasterza słowami: „Niech dobry Bóg przyjmie Cię do Królestwa Niebieskiego”.

*Agnieszka Gołębiowska*

# Pijana za kierownicą. Tłumaczyła, że zobaczyła kota

**POWIAT PUŁAWSKI: Kobieta tłumaczyła policjantom, że próbowała ominąć kota, który nagle pojawił się przed jej samochodem. Manewr zakończył się zjazdem z drogi i uderzeniem w zaparkowanego Peugeota.**


fot. KPP Puławy
Kierująca Oplem zjechała z drogi i uderzyła w zaparkowanego Peugeota

Do zdarzenia na ulicy Rybackiej w Puławach doszło w czwartek, 13 sierpnia po godzinie 20. Policjanci zostali wezwani po zgłoszeniu dotyczącym kolizji z udziałem dwóch samochodów.

Na miejscu funkcjonariusze ustalili, że 37-letnia mieszkanka Puław, kierująca Oplem, zjechała z drogi i uderzyła w zaparkowanego Peugeota. Kobieta tłumaczyła, że chwilę wcześniej przed maskę jej samochodu wbiegł kot. Chcąc uniknąć potrącenia zwierzęcia, miała wykonać gwałtowny manewr.

Policjanci sprawdzili trzeźwość kierującej. Badanie wykazało prawie promil alkoholu w organizmie. Zatrzymali kobiecie prawo jazdy, a za kierowanie samochodem w takim stanie będzie dodatkowo musiała wytłumaczyć się przed sądem.

- Alkohol znacząco ogranicza zdolność bezpiecznego prowadzenia pojazdu – wpływa między innymi na czas reakcji, koncentrację i prawidłową ocenę sytuacji na drodze. Nawet pozornie niewielka ilość alkoholu może mieć poważne konsekwencje - przypomina młodszy aspirant Łukasz Kęsik z Komendy Powiatowej Policji w Puławach.

Tego samego dnia puławscy policjanci mieli do czynienia z kolejnym kierowcą, który zdecydował się usiąść za kierownicą po alkoholu. Zatrzymali do kontroli Nissana, którego kierujący przekroczył dozwoloną prędkość. Podczas kontroli okazało się, że 43-letni mieszkaniec powiatu łęczyńskiego miał w organizmie prawie 2,5 promila alkoholu.

*Agnieszka Gołębiowska*

# Dwoje na jednej hulajnodze i bez kasków

**POWIAT OPOLSKI: Na zakręcie kierujący stracił panowanie nad pojazdem. Z pasażerką przewrócili się na jezdnię.**


fot. KPP Opole Lubelskie
Policjanci przypominają, że przepisy dotyczące hulajnóg nie są formalnością. Jedna hulajnoga, dwóch pasażerów i brak kasków - taki zestaw może w ciągu kilku sekund doprowadzić do poważnego wypadku

Do wypadku doszło w poniedziałek, 10 sierpnia po godz. 19 na ul. Partyzantów w Chodlu. Opolscy policjanci zostali skierowani na miejsce po zgłoszeniu dotyczącym upadku nastolatki z hulajnogi.

Jak ustalili funkcjonariusze, 16-letni chłopak kierował hulajnogą, na której znajdowała się również jego rówieśniczka. Na łuku drogi stracił panowanie nad pojazdem. Nastolatkowie przewrócili się na jezdnię.

Upadek szczególnie dotkliwie odczuła 16-letnia pasażerka. Dziewczyna doznała obrażeń ciała i została przewieziona do szpitala. Żadne z nastolatków nie miało kasku ochronnego.

Policja przypomina, że hulajnoga elektryczna jest pojazdem przeznaczonym wyłącznie dla jednej osoby. Przewożenie pasażera jest zabronione, a dodatkowa osoba na hulajnodze znacząco zwiększa ryzyko utraty równowagi i kontroli nad pojazdem.

Małoletni uczestnicy ruchu drogowego do 16. roku życia mają obowiązek korzystania z kasku podczas jazdy na hulajnodze elektrycznej, rowerze, rowerze ze wspomaganiem elektrycznym oraz urządzeniach transportu osobistego.

*Agnieszka Gołębiowska*

WSP

eprasa.pl 8ae189188b

# Pacjenci stacji dializ: Zwierzęta są przewożone w lepszych warunkach

**- Samochody są wyeksploatowane, bardzo brudne, wewnątrz panuje nieprzyjemny zapach, a ich wnętrza są zaniedbane i lepkie od brudu. Podczas jazdy słychać liczne stuki i hałasy świadczące o złym stanie technicznym pojazdów - skarżą się pacjenci dowożeni na dializy do stacji w Puławach i podkreślają, że boją się o własne bezpieczeństwo. Co na to firma Fresenius Medical Care - właściciel stacji?**



Pacjenci dowożeni do stacji dializ w Puławach podnoszą, że wnętrza pojazdów, którymi podróżują, są brudne, zaniedbane, a podczas jazdy słychać stukot, co może świadczyć o tym, że samochody te są w złym stanie technicznym

## Pacjenci: Jesteśmy ludźmi, zwierzęta lub paczki są wożone w lepszych warunkach

Z prośbą o interwencję w tej sprawie zgłosili się do nas nasi czytelnicy, którzy regularnie korzystają z dializ w stacji w Puławach i są dowożeni tu przez specjalne pojazdy.

- W związku z wcześniejszymi zgłoszeniami, które kierowaliśmy do dyrekcji Fresenius Medical Care oraz Narodowego Funduszu Zdrowia, a które niestety nie przyniosły żadnych rezultatów, zwracamy się do państwa jako pacjenci Ośrodka Dializ w Puławach z prośbą o nagłośnienie naszej sprawy - napisali w mailu przesłanym do redakcji.

- Od ponad roku jesteśmy dowożeni na dializy pojazdami, których stan techniczny oraz czystość budzą nasze poważne zastrzeżenia. Podczas jazdy słychać liczne stuki i hałasy, świadczące o złym stanie technicznym pojazdów. W niektórych samochodach wyczuwalny jest również zapach spalin, co budzi nasze obawy o bezpieczeństwo i stan zdrowia. Dodatkowo wózki inwalidzkie przewożone są bez odpowiedniego zabezpieczenia – jedynie z zaciągniętym hamulcem, bez pasów mocujących. W naszej ocenie stwarza to realne zagrożenie podczas transportu. Samochody są wyeksploatowane, bardzo brudne, wewnątrz panuje nieprzyjemny zapach, a ich wnętrza są zaniedbane i lepkie od brudu. Na nasze pytania dotyczące czyszczenia pojazdów często słyszymy odpowiedź: „to nie nasza sprawa" - tłumaczą pacjenci i dodają:

- Dodatkowo zdarza się, że kierowcy palą papierosy w pojazdach, nawet w obecności pacjentów. W wielu samochodach klimatyzacja nie działa lub działa bardzo słabo, co szczególnie w okresie letnim znacząco pogarsza komfort podróży. Z kolei zimą często występują problemy z ogrzewaniem.

- Mamy poczucie, że zwierzęta czy przesyłki kurierskie są często przewożone w lepszych warunkach, niż pacjenci wymagający regularnego leczenia ratującego życie - mówią wprost pacjenci dowożeni na dializy do Puław.

Mają zastrzeżenia również do części kierowców - są nieuprzejmi i lekceważą ich uwagi.

- Swoje uwagi wielokrotnie zgłaszaliśmy pani oddziałowej oraz personelowi stacji dializ. Niestety nasze sygnały pozostawały bez reakcji. Odnosimy wrażenie, że problemy zgłaszane przez pacjentów nie są traktowane poważnie. Prośby o zmianę kierowców lub przeprowadzenie z nimi rozmów dyscyplinujących również nie przyniosły żadnego efektu - opowiadają.

## Właściciel stacji reaguje, NFZ sprawdza

Z prośbą o wyjaśnienie sprawy zwróciliśmy się do firmy Fresenius Medical Care, która prowadzi w Puławach stację dializ.

Jak wyjaśnia Rafał Staszkiewicz, dyrektor ds. marketingu i komunikacji, transport osób dializowanych w Puławach jest realizowany przez zewnętrzną firmę wybraną zgodnie z procedurą wyboru dostawców obowiązującą w spółce.

- Jakość świadczonych usług jest przez nas monitorowana w ramach bieżącej współpracy z przewoźnikiem. Każde zgłoszenie dotyczące nieprawidłowości jest weryfikowane i przekazywane dostawcy z żądaniem przedstawienia wyjaśnień oraz podjęcia działań naprawczych. W ostatnich miesiącach otrzymaliśmy trzy zgłoszenia dotyczące jakości transportu. Wszystkie zostały przekazane przewoźnikowi i wyjaśnione. Firma zobowiązała się usunąć nieprawidłowości i poprawić jakość realizowanych usług. W przypadkach, w których potwierdzono uchybienia, zastosowaliśmy również konsekwencje przewidziane umową - tłumaczy dyrektor Staszkiewicz.

Jak podkreśla, po naszym mailu, w którym opisaliśmy zastrzeżenia naszych czytelników, kierownictwo firmy również sprawdziło zgłoszenie.

- Zweryfikowaliśmy także aktualną sytuację w stacji dializ. Od czasu ostatnich zgłoszeń nie wpłynęły kolejne skargi dotyczące transportu. Z informacji przekazanych przez kierownictwo stacji wynika, że pojazdy są obecnie utrzymywane w czystości, a klimatyzacja działa prawidłowo. Zgodnie z dokumentacją przedstawioną przez przewoźnika pojazdy wykorzystywane do realizacji usługi posiadają aktualne badania techniczne i są dopuszczone do ruchu. Nasz dostawca planuje sukcesywnie modernizować swoją flotę. Obecnie przygotowywany jest do wydania nowy pojazd dla Stacji Dializ w Puławach, a w październiku tego roku dołączy kolejny nowoczesny pojazd hybrydowy - informuje Rafał Staszkiewicz i dodaje:

- Bezpieczny i godny transport pacjentów jest dla nas bardzo ważny. Dlatego wszystkie zgłoszenia dotyczące jakości usługi są przez nas analizowane, a w przypadku stwierdzenia nieprawidłowości podejmujemy działania zgodne z zawartą umową.

Zapytanie w tej sprawie skierowaliśmy również do Narodowego Funduszu Zdrowia. Zapytaliśmy, czy Lubelski Oddział NFZ, na terenie działalności którego funkcjonuje stacja dializ w Puławach, ma wiedzę o problemie wskazywanym przez naszych czytelników oraz czy zostały podjęte jakieś działania kontrolne? Byliśmy także ciekawi, czy NFZ ma wgląd/nadzoruje w jakiś sposób proces dowozu pacjentów do stacji dializ.

- Do naszego oddziału wpłynęło zgłoszenie dotyczące opisywanych nieprawidłowości i zajmujemy się tą sprawą - potwierdziła krótko Magdalena Musiatowicz z biura prasowego NFZ w Lublinie.

*Marta Pietroń*

# Kradli alkohol i chipsy. Są w rękach policji!



**- Spod bluzy jednego z mężczyzn wystawała paczka chipsów, natomiast drugi miał przy sobie butelkę wódki. Na widok patrolu obaj zaczęli zachowywać się nerwowo i przyspieszyli krok. Policjanci podjęli interwencję i po krótkim pościgu zatrzymali podejrzewanych - relacjonuje Łukasz Filipek**

**Dwóch młodych mieszkańców powiatu ryckiego zostało zatrzymanych tuż po włamaniu do jednego z osiedlowych sklepów w Rykach. 17-latek i 18-latek wybili szybę w drzwiach wejściowych, a następnie zabrali ze sklepu m.in. alkohol i chipsy. Właściciel oszacował straty na ponad 3600 złotych.**

Do zdarzenia doszło w nocy z niedzieli na poniedziałek. Tuż przed godziną 4:00 dyżurny ryckiej komendy otrzymał zgłoszenie o włamaniu do sklepu. Na miejsce natychmiast skierowano patrol Zespołu Patrolowo-Interwencyjnego.

- Z relacji zgłaszającego policjanci ustalili, że dwóch sprawców wybiło kostką betonową szybę w drzwiach sklepu. Po wejściu do środka zabrali produkty spożywcze, w tym alkohol, a następnie uciekli w kierunku wskazanym przez świadka - przekazał starszy aspirant Łukasz Filipek, rzecznik prasowy KPP w Rykach.

Funkcjonariusze rozpoczęli poszukiwania sprawców. Na ulicy Wyczółkowskiego zauważyli dwóch młodych mężczyzn, których wygląd odpowiadał przekazanemu wcześniej rysopisowi. Policjanci zwrócili uwagę na szczegół, który szybko wzbudził ich podejrzenia.

- Spod bluzy jednego z mężczyzn wystawała paczka chipsów, natomiast drugi miał przy sobie butelkę wódki. Na widok patrolu obaj zaczęli zachowywać się nerwowo i przyspieszyli krok. Policjanci podjęli interwencję i po krótkim pościgu zatrzymali podejrzewanych - relacjonuje Łukasz Filipek.

Przy 17-latku i 18-latku funkcjonariusze znaleźli skradzione przedmioty. Towar został odzyskany i zwrócony właścicielowi. Łączna wartość strat związanych z włamaniem została oszacowana na ponad 3600 złotych.

Młodzi mężczyźni trafili do policyjnego aresztu. Podczas dalszych czynności procesowych usłyszeli zarzuty dokonania wspólnie i w porozumieniu kradzieży z włamaniem do sklepu spożywczego. O ich dalszym losie zdecyduje sąd. Za kradzież z włamaniem kodeks karny przewiduje karę od roku do 10 lat pozbawienia wolności.

*mp*

# Prawie 1,5 promila, pościg i kraksa. Uciekał przed policją w Kazimierzu Dolnym

**Policjanci chcieli zatrzymać go tylko do kontroli, bo jego samochód miał niesprawne oświetlenie. 42-latek, zamiast zjechać na bok, wcisnął gaz i rozpoczął ucieczkę. Kilkaset metrów dalej stracił panowanie nad Skodą, uderzył w barierę, a następnie w ogrodzenie prywatnej posesji. Badanie alkomatem wykazało prawie 1,5 promila.**

Do zdarzenia doszło we wtorek, 11 sierpnia około godz. 22 w Bochotnicy. Policjanci z Komisariatu Policji w Kazimierzu Dolnym zauważyli Skodę z niesprawnym oświetleniem. Dali kierowcy sygnał do zatrzymania i wskazali bezpieczne miejsce do kontroli.

Kierowca nie zamierzał jednak wykonywać poleceń. Przyspieszył i zaczął uciekać.



fot. KPP Puławy

**Kierowca stracił panowanie nad samochodem. Skoda uderzyła w barierę zabezpieczającą rów melioracyjny, a następnie zatrzymała się na ogrodzeniu prywatnej posesji**

Policjanci ruszyli za nim z włączonymi sygnałami świetlnymi i dźwiękowymi.

Pościg zakończył się w Wierzchoniowie. Kierowca stracił panowanie nad samochodem. Skoda uderzyła w barierę zabezpieczającą rów melioracyjny, a następnie zatrzymała się na ogrodzeniu prywatnej posesji.

Policjanci zatrzymali kierującego. Okazał się nim 42-letni mieszkaniec gminy Kazimierz Dolny. Badanie wykazało prawie 1,5 promila alkoholu w wydychanym powietrzu. Funkcjonariusze zatrzymali również jego prawo jazdy.

Mężczyzna odpowie teraz za jazdę w stanie nietrzeźwości i niezatrzymanie się do kontroli. Za pierwsze z tych przestępstw grozi mu do 3 lat więzienia, a za ucieczkę przed kontrolą - nawet 5 lat pozbawienia wolności.

*Agnieszka Gołębiowska*

WSP

eprasa.pl 8ae189188b

# Marcin Kordula z Puław po raz czwarty ruszył na pielgrzymkę. „Trzeba iść”

**W sierpniu skończy 34 lata. Pochodzi z Puław i po raz czwarty zdecydował się wyruszyć na pielgrzymi szlak. Marcin Kordula nie ukrywa, że pielgrzymka jest dla niego przede wszystkim czasem modlitwy, własnych intencji, spotkania z drugim człowiekiem, ale też zwyczajnego zmagania z kilometrami, zmęczeniem i bólem nóg. W tym roku doszły jeszcze problemy z nowymi butami i odciskami. Mimo tego nie zamierzał się zatrzymywać.**



Marcin Kordula ma za sobą cztery pielgrzymki. Jak mówi, będą kolejne

## Nie zastanawiał się zbyt długo

- To już moja czwarta pielgrzymka. Za każdym razem idę z własnymi intencjami. Jest o co się modlić, są sprawy, które człowiek chce powierzyć Bogu. Dla mnie to przede wszystkim właśnie taki czas - mówi Marcin.

Na pielgrzymkę trafił trochę przypadkiem. Nie było wielomiesięcznego planowania ani szczególnych przygotowań. Wystarczyła zachęta znajomej. - Znajoma mnie zachęciła, żeby pójść na pielgrzymkę. Nie zastanawiałem się zbyt długo. Pomyślałem: dlaczego nie? Spróbuję. I poszedłem - wspomina.

Jak się okazało, pierwszy raz wystarczył, żeby chciał wrócić. - Za pierwszym razem super się szło. Oczywiście człowiek nie wiedział dokładnie, czego się spodziewać, ale atmosfera była naprawdę fajna. Jest zmęczenie, wiadomo, bo człowiek idzie wiele kilometrów, ale z drugiej strony jest coś takiego, że chce się iść dalej - dodaje.

Dziś Marcin ma już doświadczenie. Wie, że pielgrzymka to nie spacer. Wie też, że każdy kolejny dzień może przynieść coś nowego. - Na pielgrzymce trzeba się liczyć z różnymi rzeczami. Raz jest łatwiej, raz trudniej. Czasami człowiek jest zmęczony, czasami coś boli, ale trzeba iść. Jak już się idzie z grupą, to człowiek nie chce zostać z tyłu. Wszyscy mają swój cel i wszyscy zmierzamy w tym samym kierunku - przyznaje.

> - O zdrowie modliłem się po raz pierwszy właśnie na pielgrzymce. To była dla mnie ważna intencja. Człowiek na co dzień ma różne sprawy, dużo rzeczy dzieje się wokół nas, ale czasami dopiero wtedy, kiedy idzie się przez kilka godzin, można spokojnie pomyśleć o tym, co jest naprawdę ważne - mówi Marcin

## Modlitwa o zdrowie

Jedną z intencji, z którymi Marcin wyruszał na szlak, była modlitwa o zdrowie. - O zdrowie modliłem się po raz pierwszy właśnie na pielgrzymce. To była dla mnie ważna intencja. Człowiek na co dzień ma różne sprawy, dużo rzeczy dzieje się wokół nas, ale czasami dopiero wtedy, kiedy idzie się przez kilka godzin, można spokojnie pomyśleć o tym, co jest naprawdę ważne - mówi.

- Idę z własnymi intencjami. Każdy chyba coś ze sobą niesie. Jedni modlą się za rodzinę, inni za zdrowie, jeszcze inni dziękują za coś, co wydarzyło się w ich życiu. Ja też mam swoje sprawy. Nie trzeba o nich wszystkim opowiadać. Wystarczy, że człowiek ma je w sercu i niesie je ze sobą - przyznaje.

Pielgrzymka daje mu właśnie ten czas, którego często brakuje w codziennym życiu. - Normalnie człowiek cały czas gdzieś biegnie. Obowiązki, telefon, różne sprawy. Tutaj po prostu idę. Jest czas na modlitwę, na rozmowę, na śpiew, ale też na własne myśli. I to jest bardzo potrzebne - dodaje.

## Nowe buty, odciski i... trzeba iść

Tegoroczna pielgrzymka nie obyła się jednak bez problemów. Marcin postanowił założyć nowe buty. Szybko przekonał się, że pielgrzymka nie jest najlepszym miejscem na testowanie obuwia. - W tym roku miałem nowe buty i trochę było problemów z odciskami. Człowiek myśli, że nowe buty będą dobre, wygodne, a później okazuje się, że po wielu kilometrach nogi mają swoje zdanie - śmieje się.

Ból jednak nie sprawił, że chciał zrezygnować. - Trochę było problemów z odciskami, ale trzeba iść. Jak człowiek już wyruszył, to nie będzie przecież zawracał z powodu każdego problemu. Trzeba sobie jakoś poradzić, odpocząć, zabezpieczyć nogi i iść dalej - dodaje.

Jak podkreśla, właśnie takie sytuacje pokazują, czym naprawdę jest pielgrzymka. - To nie jest tak, że cały czas jest pięknie i łatwo. Są momenty, kiedy człowiek ma dosyć, boli go wszystko i myśli, ile jeszcze zostało. Ale później przechodzi kolejny kilometr, zaczyna grać muzyka, ktoś śpiewa, ktoś coś powie i nagle człowiekowi robi się lepiej - twierdzi.

## Nie potrzeba wiele

Pielgrzymowanie oznacza również rezygnację z wielu codziennych wygód. Nocleg może być w szkole, w kwaterze, a czasem nawet w garażu. - Z noclegami jest różnie. Śpimy w szkołach, w kwaterach, czasami w garażu. Naprawdę nie potrzeba wielkich wygód. Wystarczy własny śpiwór i człowiek jest gotowy - dodaje.

- Jak ktoś pierwszy raz słyszy, że można spać w garażu albo na podłodze w szkole, to może się zastanawiać, jak to w ogóle wygląda. A później człowiek przyjeżdża, rozkłada śpiwór i po całym dniu jest tak zmęczony, że nie ma większego znaczenia, gdzie śpi. Najważniejsze, żeby trochę odpocząć przed kolejnym dniem - mówi Kordula.

Marcin podkreśla, że właśnie takie warunki pozwalają zobaczyć pielgrzymkę z innej strony. - Człowiek zabiera ze sobą naprawdę niewiele. Najważniejsze rzeczy ma w plecaku. Nie potrzebuje całego domu. I chyba dobrze jest czasami tak się oderwać od tego wszystkiego - dodaje.

## Grupa 14 w Częstochowie

Marcin szedł w Grupie 14. - Każdy ma swoje intencje, każdy ma swoje życie, swoje problemy, ale przez ten czas jesteśmy razem. Idziemy, śpiewamy, modlimy się. Czasami ktoś zagada, czasami człowiek idzie i nic nie mówi. I to też jest fajne - mówi Marcin.

Wspólnota jest jednym z elementów, które najbardziej zapadają mu w pamięć. - Człowiek poznaje różnych ludzi. Niektórych zna wcześniej, innych poznaje dopiero na pielgrzymce. I nagle po kilku dniach wszyscy zaczynają się znać. Wspólna droga bardzo ludzi łączy - dodaje.

## „Z pieśnią na ustach”

Co właściwie czuje człowiek, który po raz kolejny rusza w drogę? Marcin nie potrzebuje długiego zastanowienia. - Co czuje pielgrzym? Z pieśnią na ustach. To jest naprawdę piękne uczucie. Czasami łzy same cisną się na oczy. Trudno to chyba dokładnie opisać komuś, kto nigdy nie był. Można opowiadać, że jest modlitwa, śpiew, wspólna droga, ale dopiero jak człowiek sam przejdzie te kilometry, to rozumie, o co chodzi. Są takie momenty, że człowiek śpiewa i nagle się wzrusza. Myśli o swoich intencjach, o bliskich osobach, o różnych rzeczach, które wydarzyły się w życiu. I wtedy naprawdę pojawiają się emocje - mówi.

Według niego pielgrzymka pozwala również spojrzeć na codzienne problemy z innej perspektywy. - Jak człowiek idzie kilka godzin, to naprawdę dużo rzeczy może sobie poukładać w głowie. Nie ma tego całego codziennego pośpiechu. Jest droga. Idę krok po kroku. I czasami właśnie tego człowiek potrzebuje - dodaje.

## Każdy kilometr ma znaczenie

Pielgrzymi szlak uczy cierpliwości. Nie da się przeskoczyć kilkudziesięciu kilometrów. Każdy etap trzeba przejść własnymi nogami. - Nie da się zrobić wszystkiego od razu. Trzeba iść krok po kroku. Czasami człowiek patrzy przed siebie i wydaje mu się, że jeszcze jest bardzo daleko. Ale później mija kilometr, drugi, kolejny i nagle okazuje się, że zostało już niewiele. Na pielgrzymce człowiek uczy się tego, że trzeba wytrzymać. Jak coś boli, to nie zawsze oznacza, że trzeba się poddać. Oczywiście trzeba uważać na siebie, ale czasami trzeba też po prostu powiedzieć sobie: dobra, idziemy dalej - wspomina.

Marcin nie ukrywa, że zmęczenie jest częścią pielgrzymki. Nie traktuje go jednak jako czegoś, co odbiera jej sens. - Zmęczenie jest duże. Tego się nie da oszukać. Po całym dniu nogi bolą, człowiek jest spocony, zmęczony, czasami marzy tylko o tym, żeby się położyć. Ale później rano znowu wstaje i idzie. I chyba właśnie w tym jest coś wyjątkowego - mówi.

## Dlaczego wraca?

Czwarta pielgrzymka pokazuje, że dla Marcina nie jest to jednorazowa przygoda. Z każdym rokiem wraca na szlak, mimo że doskonale wie, co go czeka. - Jakbym miał powiedzieć, dlaczego wracam, to chyba przede wszystkim dlatego, że dobrze się tam czuję. Jest modlitwa, są intencje, są ludzie. Jest też takie oderwanie od normalnego życia. Pierwszy raz poszedłem, bo namówiła mnie znajoma. Nie wiedziałem wtedy, czy mi się spodoba. A później okazało się, że naprawdę super się szło. I tak zostało - dodaje.

Czy tegoroczne problemy z nowymi butami zniechęcą go do kolejnej pielgrzymki? Odpowiedź jest krótka i zdecydowana. - Za rok? Oczywiście, że pójdę. Nie wiem jeszcze, jakie buty wybiorę następnym razem. Wiem, że znów będzie miał własne intencje, plecak, śpiwór i drogę do pokonania. Pewnie znowu będą jakieś problemy po drodze. Może nie z butami, to z czymś innym. Właśnie o to chyba chodzi. Żeby iść mimo wszystko. Z pieśnią na ustach. Nawet jak czasami pojawią się łzy, to też jest część tej drogi - kończy.

*mp*

WSP

eprasa.pl 8ae189188b

# Zrobili to! Pątnicy dotarli na Jasną Górę

**Zgodnie z zapowiedziami uczestnicy 48. Lubelskiej Pieszej Pielgrzymki na Jasną Górę 14 sierpnia dotarli do celu.**



Pielgrzymka Lubelska/Facebook

### Za nami 48. Lubelska Piesza Pielgrzymka na Jasną Górę

3 sierpnia, równo o godzinie 8.30 w Archikatedrze Lubelskiej, odbyła się uroczysta Msza Święta w ramach 48. Lubelskiej Pieszej Pielgrzymki na Jasną Górę. W uroczystości wziął udział metropolita lubelski - arcybiskup Stanisław Budzik.

Po Mszy Świętej pątnicy wyruszyli w kierunku Jasnej Góry. Do pokonania w 12 dni mieli aż 320 km. Wśród nich była pani Ilona z Lublina, dla której to pierwsza taka pielgrzymka w życiu. Co ją skłoniło do marszu na Jasną Górę?

- Może po to, by podziękować Matce Bożej za dar życia dzieci. Nie zastanawiałam się długo nad decyzją, czy wziąć udział w pielgrzymce. Ale zastanawiałam się, czy dam radę. Idę z pozytywnym nastawieniem - mówiła z uśmiechem pani Ilona w rozmowie z portalem Lublin24.pl.

Przez 12 dni pątnicy walczyli ze swoimi słabościami, ale i z pogodą. Uczestnicy pielgrzymki raz walczyli z wysokimi upałami, a raz opadami deszczu. Ale nie straszne im były takie warunki. Wzajemnie podbudowywanie w wędrówce 14 sierpnia dotarli na Jasną Górę.

- Po przeżyciu tych 12 dni pielgrzymowania zostaje z nami jedno ważne zadanie: Idźcie i głoście! Dziękuję Pielgrzymce Lubelskiej za świadectwo wiary, za każdy krok, modlitwę, uśmiech, trud i wspólnie przeżyte 12 dni. To był piękny czas! Wszystkim Organizatorom Piesza Pielgrzymka Lubelska na Jasną Górę, a szczególnie na ręce ks. Pawła Sarana, składam ogromne podziękowania za podjęty trud przygotowania pielgrzymki – przyznał bp Adam Bab.

Tegorocznej pielgrzymce towarzyszył specjalnie skomponowany hymn.

- Hymn pielgrzymkowy został skomponowany przez Zespół Prezydent. Tekst nawiązuje do hasła pielgrzymki „Idźcie i głoście", które wzywa nas do stawania się uczniami-misjonarzami - właśnie przez świadectwo pielgrzymowania przez Polskę na Jasną Górę - informują organizatorzy.

Partnerem wydarzenia było Województwo Lubelskie – Urząd Marszałkowski Województwa Lubelskiego – Lubelskie Smakuj Życie!

*KS*

# Nie żyje bohater z Lubelszczyzny. Ratował wawelskie arrasy

**13 sierpnia napłynęła smutna wiadomość. Zmarł honorowy obywatel gminy Wąwolnica – Julian Karczmarczyk. - Z wdzięcznością wspominamy pana Juliana i składamy wyrazy współczucia jego bliskim – informuje Zamek Królewski na Wawelu w mediach społecznościowych.**



Julian Karczmarczyk zmarł w wieku 103 lat

### Julian Karczmarczyk – bohater września 1939 roku

Julian Karczmarczyk pochodzi z miejscowości Karmanowice w powiecie puławskim. Po wybuchu II wojny światowej we wrześniu 1939 roku, mając zaledwie 16-lat, przyczynił się do uratowania bezcennych skarbów Zamku Królewskiego na Wawelu – w tym arrasów króla Zygmunta Augusta.

W 2023 roku pan Julian świętował setne urodziny. Była to doskonała okazja do wspomnień wydarzeń z września 1939 roku. Trwała niemiecka inwazja na Polskę. Muzealnicy z Krakowa zdecydowali o wywiezieniu z kraju najcenniejszych eksponatów, by ochronić je przed grabieżą.

- Była wojna, Kurów się palił, Markuszów się palił. Pojechaliśmy furmankami do lasu. Ojciec zostawił mnie z końmi i sąsiadowi powiedział, żeby obserwował, czy nic nam nie grozi. Wszystko złożone było w lesie. Naładowało się wozy. Nie wiedzieliśmy, co wieziemy. Dowiedzieliśmy się dopiero potem, po latach, w Krakowie - opowiadał „Wspólnocie".

### Nie żyje Julian Karczmarczyk

W czwartek Zamek Królewski w Krakowie w mediach społecznościowych poinformował o jego śmierci.

- Za swój wkład został w 2023 roku uhonorowany odznaczeniem „Zasłużony dla Kultury Polskiej". Był to wyraz wdzięczności za odwagę i pomoc w ocaleniu dziedzictwa, które do dziś pozostaje częścią naszej wspólnej pamięci – czytamy.

Julian Karczmarczyk zmarł w wieku 103 lat.

*KS*

# Miał blisko 2,5 promila i wsiadł na hulajnogę. Skończyło się zderzeniem

**W miejscowości Nowa Wola w powiecie lubartowskim 20-letni mężczyzna poruszający się hulajnogą elektryczną nie ustąpił pierwszeństwa przejazdu i zderzył się z samochodem dostawczym.**

Na szczęście nikt nie odniósł poważniejszych obrażeń. Uczestnicy kolizji zostali przebadani przez funkcjonariuszy na zawartość alkoholu. Badanie wykazało, że kierujący hulajnogą miał w organizmie blisko 2,5 promila alkoholu.



Powodem było zarówno nieustąpienie pierwszeństwa przejazdu, jak i kierowanie hulajnogą elektryczną pod wpływem alkoholu KPP Lubartów

Policjanci ukarali 20-latka mandatami karnymi na łączną kwotę 3600 złotych. Powodem było zarówno nieustąpienie pierwszeństwa przejazdu, jak i kierowanie hulajnogą elektryczną pod wpływem alkoholu.

Dodatkowe konsekwencje finansowe mogą wynikać z faktu, że hulajnoga elektryczna nie była objęta obowiązkowym ubezpieczeniem. W związku z tym koszty naprawy uszkodzonego samochodu mężczyzna będzie musiał pokryć z własnych środków.

*Magdalena Kołcon*

WSP

# Kadrowa rewolucja w lubelskim szpitalu wojskowym. „W związku z nieprawidłowościami"

**Kolejna zmiana w kierownictwie 1. Wojskowego Szpitala Klinicznego w Lublinie. Komendant pożegnał swojego zastępcę.**

### Komendant odwołany i „nie będę komentował decyzji przełożonych"

W maju nastąpiła zmiana w kierownictwie 1 Wojskowego Szpitala Klinicznego z Polikliniką SPZOZ z siedzibą przy Al. Racławickich w Lublinie. Ze stanowiska komendanta odwołany został płk dr hab. biol. med. Aleksander Michalski. Placówką kierował od września 2020 roku.

Niedługo później oficjalnie przekazano obowiązki nowemu komendantowi - płk. Michałowi Ryciakowi. Powodu zmiany nie podano. Wówczas w rozmowie z dziennikarzami pułkownik Mariusz Świderski, zastępca dyrektora Departamentu Wojskowej Służby Zdrowia w Ministerstwie Obrony Narodowej zapytany o powód zmiany na stanowisku komendanta odparł - „nie będę komentował decyzji przełożonych".

Również płk Michalski nie odniósł się do powodów zmiany komendanta szpitala.

Radio Lublin informowało wówczas, że „Przyczyną decyzji resortu obrony narodowej miały być między innymi rzekome nieprawidłowości przy organizacji Zakładu Medycyny Wojskowej i Katastrof". Zakład jest miejscem, gdzie personel medyczny szpitali cywilnych miałby i mógłby szkolić się w zakresie udzielania świadczeń w warunkach szpitalnych, w warunkach kryzysu lub wojny.

### Pożegnali zastępcę

Teraz komendant 1 Wojskowego Szpitala Klinicznego z Polikliniką SPZOZ w Lublinie płk Michał Ryciak pożegnał kończącego służbę zastępcę komendanta płk. Bogusława Piątka.

Płk Bogusław Piątek był także rzecznikiem prasowym szpitala.

- W związku z nieprawidłowościami w 1. Wojskowym Szpitalu Klinicznym z Polikliniką SPZOZ w Lublinie, wicepremier, minister obrony narodowej Władysław Kosiniak-Kamysz, przeniósł płk. Bogusława Piątka – Zastępcę Komendanta Szpitala Klinicznego, z dniem 10 sierpnia br. do dyspozycji Dyrektora Departamentu Kadr - przekazał nam w środę (12 sierpnia) Wydział Medialny Departamentu Komunikacji i Promocji MON.

Resort nie odniósł się do naszego zapytania, jakie to nieprawidłowości. Obecnie obowiązki zastępcy komendanta pełni komendant szpitala - do czasu wyznaczenia etatowego zastępcy.

*Joanna Niećko*

eprasa.pl 8ae189188b

# 24 godziny poszukiwań 76-letniego Ryszarda z Ryk

**76-letni mieszkaniec Ryk, który przez lata pracował w sklepie hydraulicznym przy ul. Traugutta, wyszedł z domu na spacer i przez kilkanaście godzin nie wracał. Rodzina natychmiast rozpoczęła poszukiwania, a gdy okazało się, że senior kieruje się w stronę trudno dostępnych terenów w rejonie stawów, na miejsce wkroczyły służby.**



Dla bliskich do dziś zagadką pozostaje sposób, w jaki 76-latek znalazł się tak głęboko w trudnym terenie. Miejsce, w którym został odnaleziony, było wymagające nawet dla osób wyposażonych w odpowiedni sprzęt



Ryszard Wiącek wraz z synami. Historia zakończyła się szczęśliwie!

W akcji wykorzystano psy tropiące, drony, łodzie strażackie i śmigłowiec Komendy Głównej Policji. To właśnie z powietrza udało się dostrzec Ryszarda Wiącka w gęsto zarośniętym, podmokłym terenie. Mężczyzna przeżył i w stanie ogólnym dobrym trafił pod opiekę medyków. Dla jego bliskich była to jednak noc pełna strachu i bezsilnego oczekiwania na najważniejszą wiadomość.

## Natychmiastowa reakcja służb

Ryszard Wiącek zaginął w niedzielę 9 sierpnia. Tego dnia wyszedł z domu na spacer, jednak nie powrócił do miejsca zamieszkania. Z przekazanych policjantom informacji wynikało, że ostatni raz był widziany około godziny 15.30 w Rykach przy ulicy Okopowej. Senior mógł również przemieszczać się w rejonie stawów Okręt Dolny i Okręglica. To właśnie te okolice, a także przylegające do nich tereny Ryk i pobliskich miejscowości, stały się jednym z głównych obszarów prowadzonych poszukiwań. Policjanci ryckiej komendy niezwłocznie rozpoczęli działania. Ze względu na wiek zaginionego oraz okoliczności jego zaginięcia liczyła się każda godzina.

Do akcji skierowano specjalistyczny sprzęt i funkcjonariuszy posiadających doświadczenie w poszukiwaniach osób zaginionych. Wykorzystano przewodników z psami służbowymi, a także śmigłowiec Komendy Głównej Policji w Warszawie. W działaniach uczestniczyli również funkcjonariusze Wydziału Poszukiwań i Identyfikacji Osób KWP w Lublinie oraz Oddziału Prewencji Policji w Lublinie.

## Strażacy i mieszkańcy w akcji

Akcja od początku miała szeroki charakter. Do policjantów dołączyli strażacy z Państwowej Straży Pożarnej w Rykach oraz ochotnicy z jednostek OSP. Szczególne znaczenie miało sprawdzenie okolic zbiorników wodnych. Do tego zadania wykorzystano łódź OSP w Ułężu. W działaniach uczestniczył również dron z OSP Leopoldów. Poszukiwania obejmowały nie tylko same stawy, ale również teren przyległy do zbiorników, Ryki oraz okoliczne miejscowości. Były to miejsca wymagające szczególnej uwagi, ponieważ część terenu była gęsto zarośnięta, podmokła i trudna do przebycia.

- Nieoceniona jest również pomoc mieszkańców - podkreśla asp. sztab. Agnieszka Marchlak. Policjanci podkreślali również znaczenie szybkiej reakcji rodziny, która od razu poinformowała służby o zaginięciu.

## Ostatni ślad prowadził w stronę stawów

W tym samym czasie rodzina próbowała ustalić, dlaczego senior znalazł się w miejscu, w którym wcześniej praktycznie nie bywał. Ryszard Wiącek regularnie spacerował po Rykach i okolicy.

- Codziennie spaceruje zawsze w okolicach Ryk, tutaj po Rykach i w okolicach Ryk. Natomiast w tamte rejony nigdy się nie zbliżał. Nie wiem, dlaczego się tam skierował. Ciężko mi powiedzieć, wyjaśnić - mówi syn seniora, Krzysztof.

Rodzina korzystała z lokalizacji GPS, dzięki której można było obserwować trasę seniora. W pewnym momencie sygnał przestał się przesuwać. Ostatnia lokalizacja stała się niezwykle ważną wskazówką. - Zjechałem od strony stawów, żeby mu przeciąć drogę, bo widziałem, że szedł w tamtym kierunku, od strony stawów. Natomiast nie spotkałem go - relacjonuje.

Problem polegał na tym, że miejsce było bardzo trudne do przeszukania. Z jednej strony znajdował się staw, z drugiej gęste zarośla, wysokie trawy i podmokły teren. W niektórych miejscach znajdowały się rowy, przez które trudno było się przedostać. Edyta Wiącek dołączyła do poszukiwań razem z drugą synową. Bliscy próbowali wejść w rejon wskazywany przez GPS.

## Policja, strażacy, psy i drony

W miarę upływu czasu akcja była rozszerzana. Policjanci i strażacy sprawdzali teren wskazany przez ostatnią lokalizację, a rodzina i znajomi przeszukiwali inne możliwe miejsca. Sprawdzano Ryki i okolice, a także miejscowości, w których senior mógł się pojawić. Wykorzystywano informacje przekazywane przez mieszkańców. Do działań skierowano psy tropiące. Strażacy sprawdzali zbiorniki wodne przy pomocy łodzi. Wykorzystano również drony, w tym sprzęt wyposażony w możliwość obserwacji trudnodostępnego terenu. - Służby jak najbardziej postarały się i zaangażowane zostały psy tropiące, dodatkowo ochotnicy ze Straży Pożarnej z Ułęża pływali łodzią po tych stawach - mówi Krzysztof.

Kiedy tylko zaczęło się rozjaśniać, bliscy ponownie ruszyli na poszukiwania. - Jak tylko się rozwidniło, tam po piątej chyba już Krzysiek, czyli dwóch synów, już było w terenie, a ja chyba piąta trzydzieści - wspomina Edyta.

Rodzina ponownie sprawdzała okolice stawów oraz miejsce, w którym wcześniej pracował pies. Rano na miejsce przyjechały również kolejne psy z Warszawy.

## Śmigłowiec pojawił się nad Rykami

W poniedziałek, następnego dnia po zaginięciu, do akcji skierowano śmigłowiec Komendy Głównej Policji. Dla rodziny był to kolejny etap poszukiwań, ale też ogromna nadzieja. Krzysztof pamięta dokładnie moment, kiedy maszyna zaczęła zachowywać się inaczej.

W pewnym momencie zawisł w jednym miejscu. To już był znak, że prawdopodobnie coś tam jest. I obniżył swój lot.

- Zauważyli tatę, na szczęście żyjącego - mówi Krzysztof. Dla rodziny był to moment ogromnej ulgi po wielu godzinach niepewności.

## Odnaleziony w gęstych zaroślach

Policja potwierdziła, że 76-latek został odnaleziony w gęsto zarośniętym i podmokłym terenie przy wykorzystaniu śmigłowca. Samo dotarcie do seniora nie było jednak łatwe. Strażacy musieli szukać drogi przez trudny teren.

- Strażacy próbowali wejść chyba z trzech miejsc, bo tam było tak ciężko przejść, że nie dało się - wspomina Edyta. W miejscu, w którym znaleziono Ryszarda, były rowy i mokradła. Ratownicy musieli znaleźć sposób, by bezpiecznie dotrzeć do seniora i wydostać go z zarośli. Ostatecznie udało się. Mężczyzna został przekazany pod opiekę załogi ratownictwa medycznego.

## 24 godziny poza domem

Ryszard Wiącek spędził poza domem około 24 godzin. Po odnalezieniu został poddany wstępnym badaniom, a następnie przewieziony do szpitala w Rykach. Ku ogromnej uldze rodziny jego stan był dobry. - Okazało się, że całkiem dobrze to zniósł, 24-godzinny przygodę poza domem - mówi Krzysztof.

Po badaniach senior wrócił do domu. Bliscy zauważyli jednak ślady trudnej wędrówki. Miał poranione ręce i nogi. Rodzina przypuszcza, że próbował samodzielnie wydostać się z miejsca, w którym się znalazł. Nie wiadomo dokładnie, jak tam trafił. Nie udało się również odtworzyć całej trasy, którą przebył. - Nikt tego nie ustalił, jak on tam wszedł i z której strony mógł tam wejść, bo nie było śladów żadnych - mówi Edyta.

## Nie mam pojęcia, jak on się tam znalazł

Dla bliskich do dziś zagadką pozostaje sposób, w jaki 76-latek znalazł się tak głęboko w trudnym terenie. Miejsce, w którym został odnaleziony, było wymagające nawet dla osób wyposażonych w odpowiedni sprzęt. - Nie mam pojęcia, jak on się tam znalazł i jak się przemieszczał w środku, ale to jest ponad nasze wyobrażenia - przyznaje Edyta.

Sam Ryszard również nie pamięta dokładnie przebiegu wydarzeń.

- Tata sobie przypomina, bo tak szczerze to powiedział, że nie pamięta, co tam się wydarzyło, natomiast przypominają mu się jakieś tam pojedyncze epizody, jak wpadł na przykład do wody - mówi Krzysztof. Dla rodziny najważniejsze było jednak to, że senior wrócił do domu.

Bliscy dziś wspominają przede wszystkim ogromne napięcie, ale również wielką mobilizację. - Bardzo duża liczba osób nam pomagała i my się cieszymy za wszystkie ich informacje, czy to one się okazały pomocne, czy też nie - mówi Edyta. Każdy sygnał był sprawdzany.

## Sytuacja weryfikuje grono przyjaciół

Po wszystkim rodzina chce podziękować wszystkim, którzy zaangażowali się w poszukiwania. Edyta mówi wprost, że takie sytuacje pokazują, na kogo można liczyć w trudnych chwilach. - Takie sytuacje weryfikują grono, które się ma wokół siebie - podkreśla.

Pomagali znajomi, przyjaciele, rodzina i mieszkańcy. Wielu z nich poświęciło swój czas, by przeszukiwać kolejne miejsca. Szczególne podziękowania rodzina skierowała do służb. - Jestem pod wrażeniem. Nigdy nie miałam aż takiej potrzeby korzystania z takiej pomocy, a tutaj wszystko było bardzo dobrze zorganizowane, nie dublowało się - mówi Edyta.

Policjanci, strażacy i pozostali uczestnicy akcji współpracowali ze sobą, dzieląc teren i zadania. - Teren był zmapowany, podzielony na sektory, one były przeszukiwane - dodaje.

## Dziś Ryszard nie wychodzi już sam

Po szczęśliwym zakończeniu poszukiwań życie rodziny powoli wraca do normalności. Jedna rzecz jednak się zmieniła. Ryszard na razie nie wychodzi sam na spacery. Jeśli opuszcza domu, robi to w towarzystwie żony, przede wszystkim podczas wizyt lekarskich. Rodzina nadal korzysta z lokalizacji GPS. Wcześniej rozwiązanie to pozwoliło zawęzić obszar poszukiwań. Teraz bliscy chcą mieć jeszcze większą pewność, że senior jest bezpieczny. - On i tak już miał wcześniej GPS, także ten GPS, ta lokalizacja ostatnia wiele nam pomogła, bo zawęziliśmy obszar poszukiwań, policja zawęziła obszar poszukiwań. Natomiast teraz będziemy niestety, albo i stety, wychodzić razem z nim - mówi Krzysztof.

Dla rodziny najważniejsze jest jedno: Ryszard jest z nimi.

*mp*

WSP

eprasa.pl 8ae189188b

## Witamy na świecie

*Dzieci urodzone w lubartowskim szpitalu*



**Łucja Włoszek z tatą, Glinny Stok**
ur. 10 sierpnia, g. 11.07; 3660 g, 55 cm
rodzice: Anna, Grzegorz, rodzeństwo: Iga



**Aleksandra Wiraszka z tatą, Kozioł**
ur. 7 sierpnia, g. 13.50; 3420 g, 54 cm
rodzice: Patrycja, Arek





**Nico Dickey, Lubartów**
ur. 11 sierpnia, g. 14.20; 3340 g, 54 cm
rodzice: Natalia, Allen



**Maksymilian Siwek, Lubartów**
ur. 5 sierpnia, g. 21.19; 3480 g, 55 cm
rodzice: Agata, Łukasz



**Nataniel Kępa, Radzyń Podlaski**
ur. 12 sierpnia, g. 23.29; 3310 g, 55 cm
rodzice: Oliwia, Kacper



**Ignacy Nowicki, Kobylany**
ur. 10 sierpnia, g. 12.25; 3530 g, 56 cm
rodzice: Katarzyna, Adrian



**Konstancja Kuntska, Turka**
ur. 7 sierpnia, g. 10.58; 4200 g, 59 cm
rodzice: Gabriela, Piotr

Bialska wiceprezydent ostrzegła rodziców

# Dzieciom grozi śmierć w studzienkach

**- Otwarty właz do kanalizacji deszczowej może spowodować utonięcie dziecka. W komunikatach mówimy, aby nie wchodzić na tereny zalane, nie poruszać się na nich pontonami, gdyż mogą tam być otwarte włazy deszczowe o dużej średnicy – podczas ostatniej sesji Rady Miasta zastępca bialskiego prezydenta Justyna Gorczyca apelowała do rodziców.**



Fotografia i filmik przedstawiające mężczyznę pływającego na pontoniku stały się symbolem bialskich kłopotów po przejściu burzy. Fot. Info Meteo LU Biała Podlaska

Wiceprezydent radziła Bialczanom, aby stosowali się do komunikatów Bialskich Wodociągów i Kanalizacji, które radzą jak przetrwać trudny czas intensywnych opadów deszczu i burz.

Właśnie zdjęcia i filmiki z pływakiem i dziećmi brodzącymi po bajorach na skrzyżowaniach trafiły do przekazów telewizyjnych, internetowych i gazetowych po ekstremalnej ulewie w niedzielę 19 lipca.

### Ekstremalne próba wodna bialskiej kanalizacji

Info Meteo LU Biała Podlaska podało wtedy, ze w rejonie ulic Warszawskiej, Sitnickiej i Terebelskiej suma olbrzymiego opadu mogła punktowo osiągnąć nawet 80 mm. Komenda Miejska PSP otrzymała prawie 180 zgłoszeń związanych z usuwaniem skutków nawałnicy na terenie Białej Podlaskiej.

- Większość interwencji dotyczy zalanych ulic, posesji oraz garaży podziemnych w budynkach jednorodzinnych i wielorodzinnych. Jednym ze zgłoszeń było zalanie podziemnych korytarzy w szpitalu. Przy ul. Janowskiej woda opadowa zmyła elementy tymczasowej organizacji ruchu związanej z budową ronda. W rejonie ulic Królowej Jadwigi i Księcia Witolda doszło do zalania zaparkowanych samochodów – informowała KM PSP. Ponad 20 zerwanych z samochodów tablic rejestracyjnych wyłowiono w różnych miejscach i poszukiwano ich właścicieli.

Na skrzyżowaniu ul. Janowskiej z ul. J. Sobieskiego utworzyło się rozlewisko. W wyniku spiętrzenia wód przy ul. Prostej doszło do miejscowego wyniesienia nawierzchni asfaltowej wokół studni. Ujawniły się też nieszczelności kanału deszczowego przy ul. Królowej Jadwigi. Służby szybko ruszyły do usuwania blokady kanalizacji. Część kilku głównych ulic przez parę godzin była nieprzejezdna.

### Kolejna bomba wodna

31 lipca przeszła nad Białą Podlaską i okolicą kolejna groźna burza. Stacja meteorologiczna zanotowała poryw wiatru 115 km/h. Według danych z RainGRS na północną część miasta (na północ od Krzny) spadło około 30–40 litrów wody na metr kwadratowy w zaledwie kilka minut. Znowu zalane było rondo przy ul. Janowskiej. Podobnie było z ul. Sobieskiego, gdzie wszystkie wyjazdy blokowały rozlewiska, które udaremniały dojazd w okolice Bricomana i McDonalda. Także spławna była ul. Jana Kazimierza. Przez pewien czas mieszkańcy wielu bloków zostali odcięci od świata.

- Była to typowa bomba wodna, która trafiła w rozległy, mocno zabudowany i zabetonowany obszar. Trudno się więc dziwić, że studzienki kanalizacyjne nie były w stanie przyjąć tak ogromnej ilości wody w tak krótkim czasie – odnotowało Info Meteo LU - Biała Podlaska.

Także 6 sierpnia zapowiadano powtórkę z nawałnicy. Przy niektórych blokach pojawiły się woreczki z piachem, rozkopano kilka trawników. Mieszkańcy zagrozili zarządcom i deweloperom pozwami zbiorowymi. Bialska Spółdzielnia Mieszkaniowa „Zgoda" ostrzegała spółdzielców, aby nie parkowali samochodów w miejscach narażanych na gromadzenie się wody pod drzewami oraz zgłaszali podtopienia i szkody powstałe wskutek zalania. Podobnie ostrzegał swoich mieszkańców Budomex.

- Na szczęście komórka burzowa okazała się słaba. Trochę pogrzmiało, popadało i na tym w zasadzie się skończyło – podsumowało Info Meteo LU - Biała Podlaska.

W miniony wtorek podczas sesji samorządu radny Stanisław Nikołajczuk wystąpił z pytaniem do władz Białej Podlaskiej:

- Na jakim etapie jest budowa kanalizacji odprowadzającej wodę na ulicach, które uległy zalaniu podczas obfitych opadów, gdzie pływały ronda, a ludzie łowili ryby, no umownie, tam wędkami rzucali... - zapytał, prowokując zastępcę prezydenta do wyjaśnień.

### Według wiceprezydent kanalizacja jest wydolna

Władzy trudno tolerować odreagowanie mieszkańców po zagrożeniach i stratach, którzy zamiast protestów i awantur na sesji, wybrali obśmianie „pontonowej stolicy Polski" i konieczność przerzucania słynnych rowerzystów na rowery wodne oraz budowy portów... Walcząca z dowcipami o mieście, w którym nie wszystkim „się powodzi", wiceprezydent Justyna Gorczyca oświadczyła:

- Kanalizacja deszczowa jest wydolna na terenie miasta. Jest ona przebudowywana w ramach różnych inwestycji drogowych. Mamy bardzo dużo inwestycji drogowych. To pierwsza w skali miasta kadencja z tyloma inwestycjami - podkreśliła.

Zapowiedziała, że do końca listopada zostanie przebudowana ul. Janowska, gdzie powstaje duża inwestycja odwadniająca teren i przepompowująca nowym kanałem wodę do zbiornika retencyjnego zlokalizowanego po drugiej stronie drogi krajowej nr 2. Zaznaczyła, iż już jest przygotowana dokumentacja na przebudowę ul. Akademickiej z jej odwodnieniem.

- Przygotowujemy duże postępowanie przetargowe na opracowanie pełnej i kompletnej dokumentacji kanalizacji deszczowej całego miasta – zapowiedziała Justyna Gorczyca.

*Marek Pietrzela*

WSP

eprasa.pl 8ae189188b

Skomplikowana historia łukowskiego muzyka. Prosta informacja, o której nie mówi się głośno - cz. III

# Piętno żydowskiej tożsamości

**Chil Rozensztok był utalentowanym skrzypkiem i kompozytorem, jednak jego karierę przerwała wojna. Żeby przetrwać, ukrywał się i zmienił tożsamość. Został ocalony z Holokaustu, jednak by móc żyć i tworzyć w swoim ukochanym Łukowie, nie przyznawał się do tego, że był Żydem i nie obnosił się publicznie z tragedią swego narodu.**

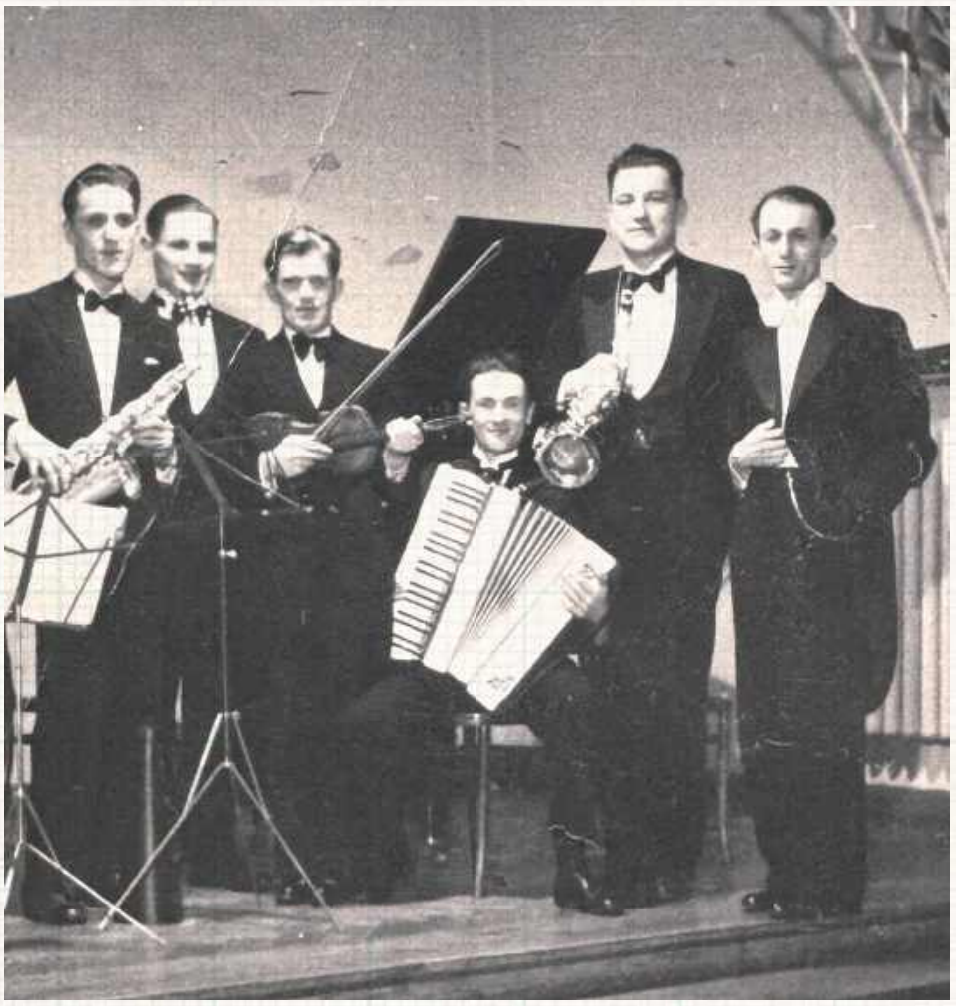

Chił Rozensztok (Rick) i jego zespół muzyczny przed wojną

Młodość Chila przypadła na okres wzmożonego antysemityzmu. Jego syn wspomina, że gdy Chil jechał rowerem do Sokołowa, został obrzucony kamieniami. Jaką nienawiścią musieli doń pałać napastnicy – tylko za to, że był Żydem! Być może by nieco ukryć swoje pochodzenie, tak wówczas piętnowane przez narodowców i ich sympatyków, także na uczelniach (getta ławkowe, „numerus clausus"), podczas studiów w Warszawie zaczął posługiwać się imieniem Henryk oraz będącym swego rodzaju jego skrótem pseudonimem artystycznym Rick (Hen-rick). O pseudonimie mowa jest we wzmiankowanym wyżej leksykonie, a spolszczone imię poświadcza legitymacja członkowska Bratniej Pomocy Studentów Konserwatorium Muzycznego w Warszawie z roku akademickiego 1933/1934, w której figuruje jako Henryk Rosenstock. Niemniej jednak w dokumentach uczelnianych, takich jak legitymacja studencka czy wykaz wykładów i ćwiczeń, do końca studiów wpisane miał imię Chil. Wiemy z nich także, że mieszkał w Warszawie przy ul. Nowogrodzkiej 6a m. 15.

## Pierwszy z Schumannem

Podczas pobytu w stolicy Chil Rozensztok nie tylko studiował, osiągając znaczne sukcesy (podczas ostatniego kursu jako pierwszy w warszawskim konserwatorium wykonał Koncert skrzypcowy d-moll Roberta Schumanna, którego prawykonanie miało miejsce dopiero w 1937 r.), ale też komponował własne utwory. Pisał Lech Ludorowski w „Kulturze i Życiu" – dodatku do „Sztandaru Ludu" z 11 listopada 1956 r.:

„Z tego okresu pochodzi Koncert Skrzypcowy, zbiór etiud, szereg miniatur fortepianowych i sporo muzyki rozrywkowej oraz tanecznej, wykonywanej zresztą z dużym powodzeniem przez przedwojenny sekstet S. Rachonia, pieśniarkę Wierę Gran i nagrywanej na płyty. Pożółkłe kartki grubego zeszytu nutowego, a w nim tanga, walce, foxtroty, serenada... Jest w tej muzyce rzewny ton, trochę sentymentu i jakiejś tęsknoty za «czymś», powracającej w późniejszych utworach".

## W kryjówce i w powstaniu

W czerwcu 1939 r. Chil Rozensztok wrócił do Łukowa i po wakacjach miał kontynuować dobrze zapowiadającą się karierę muzyczną, ale wybuch wojny zniweczył te plany. Przez trzy lata przyszło mu zadowalać się udzielaniem prywatnych lekcji gry na skrzypcach, a jego głównym źródłem utrzymania była praca fizyczna na rzecz łukowskiego magistratu. Funkcjonował na aryjskich papierach, jednak gdy na jesieni 1942 r. Niemcy zaczęli masowo mordować Żydów i groziło mu śmiertelne niebezpieczeństwo, musiał się ukrywać. Schronienie znalazł najpierw u państwa Kiernickich, a później u mieszkającej przy ul. Międzyrzeckiej rodziny Zubkiewiczów.

## Przez ścianę z banschutzem

Antoni Zubkiewicz pracował jako zawiadowca stacji w Łukowie, a jego żona Elżbieta zajmowała się domem. Ich córka Wanda (po mężu Nowak) tak wspominała pobyt u nich Chila Rozensztoka:

„W czasie okupacji moi rodzice go przechowywali, w piwnicy. (...) Oczywiście myśmy go karmili, [przynosiliśmy] wodę i wszystko, ale, co najgorsze, że jednocześnie, bo dość duży był ten nasz dom, jednocześnie nam Niemcy zabrali pokój dla bahnschutza i jego rodziny. No i myśmy się wszyscy bali, bo to chyba ponad pół roku trwało, to przechowywanie. (...)

On był taki elegancki, ale podobny był do Żyda. Przyszedł do nas z prośbą i jeszcze za nim wstawiła się też dentystka – pani Kiernożycka, to też taka elita była, czy może właśnie u nas, z racji, że ten Niemiec jest obok, przechować się, a potem oni mu pomogą w Warszawie. (...)

On nie miał pieniędzy żadnych – jemu się udało tylko przedostać do nas i koniec na tym, skąd on miał[by mieć]? A to właśnie był nasz problem, bo niestety nam też było bardzo ciężko z wyżywieniem w czasie okupacji. Były problemy z aprowizacją, mówiąc szczerze, no bo w czasie okupacji to było bardzo ciężko cokolwiek zdobyć. Trzeba było też i koszulę zmieniać, i dawać, czy to ojca, no bo przecież nie mógł siedzieć w tym ubraniu tyle czasu – a mama prała".

cdn.

*Zbigniew Smółko*

Co łączy koryfeuszy polskiego oświecenia z Wojciechem Jaruzelskim? (cz. IV)

# Trudne dzieje porzuconego pałacyku w Olesinie

**Patrząc dziś na porzucony pałacyk w Kurowie (pow. puławski), trudno uwierzyć, że kiedyś w gościnie u Stanisława Kostki Potockiego bywał tu Julian Ursyn Niemcewicz i opisywał domostwo jako poważny, promieniujący na cały region ośrodek kulturalny. A i wcześniej, i potem bywało tu niesłychanie ciekawie...**



Stan zachowania głównego korpusu pałacu w Olesinie w roku 1979, zdj. K. Bajera - Kojder w karcie zabytku w dokumentacji konserwatorskiej na stronie zabytek.pl

Pochlebne świadectwo roli kulturalnej domostwa Potockich daje poczciwy pamiętnikarz Kajetan Koźmian, który narzekając na intelektualną kondycję innych dworów epoki, pisze, że „...W jednych tylko Puławach, w Opolu i w Kurowie zajmowano się polityką i literaturą...". Owoc starań obu braci oraz znakomitego architekta Chrystiana Piotra Aignera opisuje w 1815 roku „Opisu Historyczno - Malarskiego Departamentu Lubelskiego. Oddawszy co należne Kurowowi i przypomniawszy o dożywającym tam swoich dni księdzu Piramowiczowi, anonimowy autor podaje: „W bliskości Kurowa leży piękny Olesin, Ogród w Angielskim guście, staraniem z Xiążąt Lubomierskich Stanisławowey Potockiey założony. Przyjemne ustronia, kręte wody i na nich kształtnie zawieszone mosty, różno-farbne klomby, porozstawiane ozdobne budowle i wśród nich ciemnych świerków, pomnik z czarnego Marmuru, od Właścicielki Siostrom swym w kwiecie zmarłym położony: upiększają te mieysca, skąd wszytko zapowiada bliskie siedlisko wychowańców gustu i przyjaciół nauk". W podobnym tonie rok później notuje Julian Ursyn Niemcewicz: „...obok Kurowa, Olesin, jeden z pierwszych ogrodów założonych w Polsce w guście angielskim. Przyjemne mieszkania, zieloność trawników, wspaniałość modrzewiów i innych drzew, cienie krążących gajów – świadczą o guście i staranności w utrzymaniu Stanisławowstwo Potoccy...". Czymże był ów „gust angielski"? W odróżnieniu od francuskiego formalizmu i geometrii (napatrzyli się bracia na to w rodzinnym Radzyniu...) był bardziej swobodny i naturalny choć jego pozorna dzikość była w istocie znakomicie uporządkowana.

Jednak moment największej świetności osiedle ma już za sobą. Pierwsze straty Olesin poniósł w 1792 w czasie wojny z Rosją. Potem, kiedy Ignacy solidarnie z innymi przywódcami, siedział w rosyjskim więzieniu, pozostawał bez gospodarza. Po powrocie przeniósł się do odległych o kilka kilometrów Klementowic, gdzie zamieszkał w niewielkim, drewnianym, pełnym książek i zakurzonych dokumentów, dworku. Olesinem zarządzał zaś, wiecznie gotów do podejmowania architektonicznych wyzwań, Stanisław Kostka. Ale i on go musiał, koniec końców, sprzedać.

cdn.

*Zbigniew Smółko*

WSP

eprasa.pl 8ae189188b

Kto modli się w niewielkim drewnianym kościółku koło Krzyczewa (cz. VII)

# Dzieje mariawitów pod Rykami



Kościółek Starokatolickiego Kościoła Mariawitów został ostatnio wyremontowany



Kaplica domowa Katolickiego Kościoła Mariawitów stoi na końcu wsi, po prawej stronie drogi do Krzyczewa

**W tej historii jest wszystko. Mistyczne objawienia uczennicy błogosławionego Honorata Koźmińskiego, decyzje samego papieża, schizma w rodzinnej parafii Henryka Sienkiewicza, przepychanki pod wiejskim kościołem. Pobożność, odwaga, upór, przełamane sporą porcją pychy i arcypolskiej kłótliwości.**

Cała seria podziałów i zjednoczeń. W efekcie w Goździe koło Kłoczewa mamy dwie świątynie należące do dwóch odłamów wyznania mariawitów. Ale cmentarz mają wspólny.

Różnice wewnątrz ruchu mariawickiego były coraz znaczniejsze. Bardziej umiarkowana frakcja, mniej skłonna do przyjęcia radykalnych reform wprowadzanych przez Jana Michała Marię Kowalskiego, zdołała utrzymać główną siedzibę i katedrę w Płocku - dziś tworzą Starokatolicki Kościół Mariawitów w Rzeczypospolitej Polskiej. Zwolennicy Kowalskiego przenieśli się do nieodległego Felicjanowa. Z czasem zafunkcjonują jako Kościół Katolicki Mariawitów.

Odległe wydarzenia i spory teologiczne miały swój efekt także w niewielkiej wsi Gózd koło Okrzei. Wierni wybrali trzy drogi. Część, rozczarowana sporem i zatratą pierwotnego entuzjazmu, wróciła do oficjalnego katolicyzmu. Pozostali podzielili się. Chyba po równo, choć zwolennicy jednej i drugiej denominacji twierdzą, że właśnie ich było więcej. Na początku odprawiano po domach, potem także w budynku, w którym obecnie jest sklep.

„Płocczanie" zbudowali w latach sześćdziesiątych na końcu wsi niewielki kościółek. W 2025 roku wspólnocie udało się zakończyć remont - odnowić elewację, wymienić dach na ganku i rynny, zbudować nowe schody, zakupić obrazy Matki Bożej Nieustającej Pomocy i Patronów parafii - Świętych Piotra i Pawła. Nabożeństwa odprawiać przyjeżdża ksiądz Hubert Rubaj, opiekujący się parafią w Żeliszewie (pow. siedlecki). Można wstąpić o 15 w pierwszą i czwartą niedzielę miesiąca. „Felicjanowscy" mają tuż obok, na sąsiedniej posesji, kaplicę domową, w której nabożeństwa odprawia kapłanka ludowa pani Maria. Niemal codziennie, o ile tylko dotrze do kaplicy, około południa.

Momentami przywołania dawnej wspólnoty były wspólne procesje Bożego Ciała, które odprawiał, bardzo oddany sprawie pojednania obu odłamów, kapłan ludowy Polikarp Zaborek, dojeżdżający ze Stoczka koło Łęcznej. Po jego śmierci w 2010 roku jedynym punktem wspólnym pozostał cmentarz. Wyznawców jednej i drugiej grupy można bez trudu policzyć, mimo że niemal każdy miał dziadka czy babcię mariawitę, na nabożeństwa uczęszcza po kilka osób. Ludniej bywa tylko w główne święta, kiedy zjadą się potomkowie ze świata. Przychodzą z sentymentu.

*Zbigniew Smółko*

Zawieprzycka legenda o zbrodni i miłości

# Kolumna, która pamięta powrót spod Wiednia

**Przeciwnie proporcjonalnie do stanu zachowania i odgrywanej roli, pięknie posadowiona nad Wieprzem rezydencja, a potem jej relikty została gęsto oplecіona siecią lokalnych legend.**

W XVI wieku pierwszą rezydencję w Zawieprzycach wznieśli tu Zawieprscy, potem Atanazy Miączyński powierzył jej barokową przebudowę i rozbudowę Tylmanowi de Gameren. Od 1838 r. po pożarze zamku jego funkcje mieszkalne przejęła oficyna, a następnie dwór dzierżawcy majątku. Ostatnim właścicielem był Jan Krystyn Ostrowski. Obecnie znajduje się w rękach samorządu i rokuje na atrakcję turystyczną. Odnowione są dawna kaplica, lamus (z ciekawą kolekcją białej broni), kilka innych elementów (brama, stajnia, oficyna barokowa, oranżeria z początków XVIII wieku są zabezpieczane i sukcesywnie remontowane).

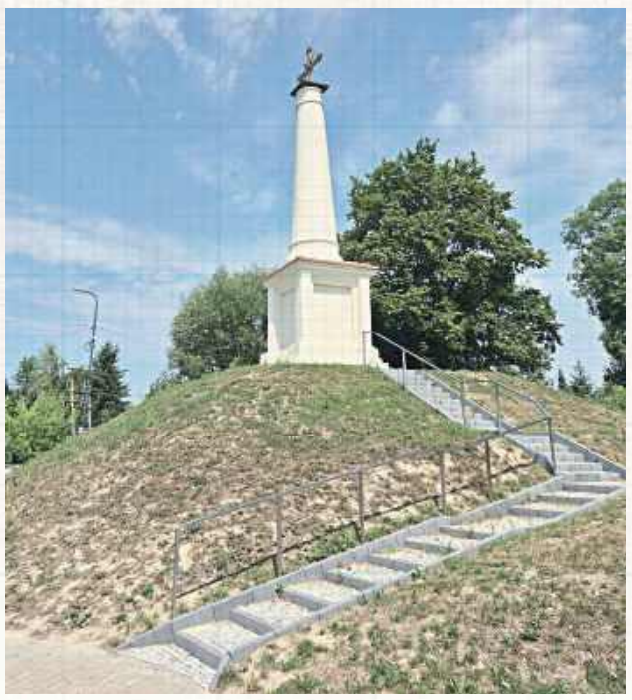

Najbardziej chyba charakterystycznym i wyjątkowym elementem kompleksu jest, witająca wędrowców, stojąca blisko drogi, kolumna tzw. "toskańska", którą Atanazy Miączyński miał wystawić jako votum za szczęśliwy powrót spod Wiednia

Najwięcej emocji budzi za to, przepowiadana w rozmaitych wersjach, historia o Greczynce Teofano i jej umiłowanym Laskarisie, których jeden z właścicieli (tu są rozbieżności...) miał przyprowadzić jako jeńców. Kiedy piękność odrzuciła jego zaloty, miał oboje zamurować w podziemiach. Podobny los spotkał brata Laskarisa, malarza Herakliusza, który przybywszy tu, podjął się pomalowania ścian kaplicy, ale zamiast grzecznego, pobożnego obrazka wymalował na ścianach historię zbrodni... Wszystkich czworo, w rozmaitych konfiguracjach, podobno dalej widuje się w różnych punktach ruin w księżycowe noce.

*Zbigniew Smółko*

WSP

REGION W DAWNEJ FOTOGRAFII

# Kto stoi pod pałacykiem w Kolanie?

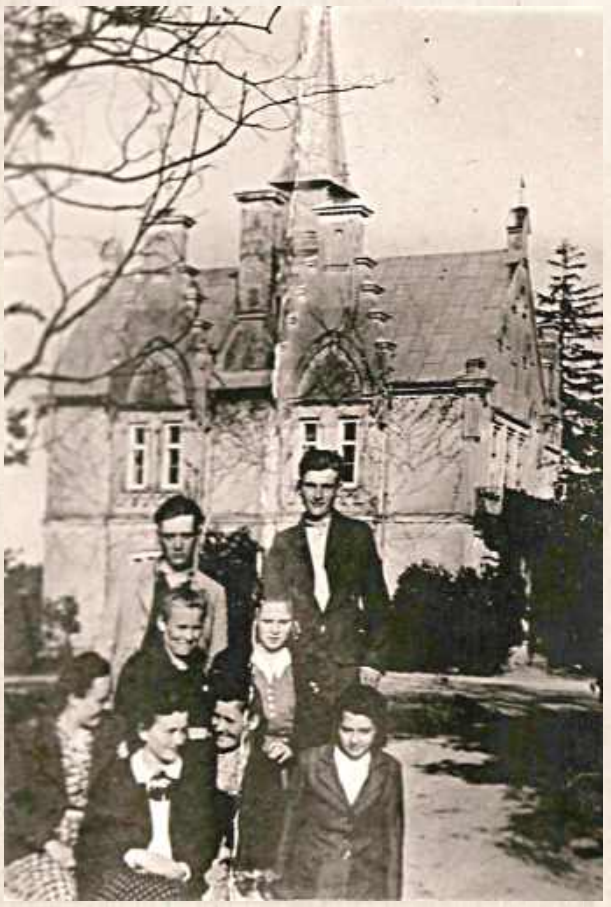

Jeżeli ktokolwiek wie coś o okolicznościach powstania fotografii albo jej bohaterach, prosimy o kontakt pod nr telefonu 502037695. Fotografia obecnie wisi w pałacyku w oczekiwaniu na organizowane przez sołectwo Święto Plonów i znajdzie się w okolicznościowej, poświęconej dziejom Kolana publikacji

**Może ktoś z Was rozpoznaje swoich bliskich, sąsiadów albo mieszkańców Kolana? Może pamiętacie, z jakiego okresu może pochodzić to zdjęcie? Będziemy wdzięczni za każdą informację - nazwiska, przybliżony rok, okoliczności wykonania fotografii. Chcielibyśmy opisać ją możliwie dokładnie i zachować te informacje razem ze zdjęciem - pytają dzisiejsi mieszkańcy wsi w powiecie parczewskim.**

Oczywiście postanowiliśmy pomóc, bo Kolano (gmina Jabłoń, powiat parczewski) to wieś o nie byle jakiej, wielowątkowej historii, łączącej ze sobą wątki dziejów polskiego ziemiaństwa, podlasko-poleskiego włościaństwa, heroicznego oporu unitów, wielokulturowości, zaangażowania społecznego.

Wiemy, że widoczny na drugim planie uroczy, neogotycki (niektórzy eksperci mówią o „gotyku angielskim) pałacyk wybudowali w połowie XIX stulecia Łubieńscy. Kolano w czasach Seweryna i Amelii było nieźle prosperującym ośrodkiem promocji nowoczesnej gospodarki rolnej. Chłopów przekonano do porzucenia kurnych chat na rzecz przeszklonych chałup, sprowadzone siostry felicjanki uczyły czytać i pisać, relacje włościan z dworem układały się wzorowo. W czasie prześladowania unitów znaleźli oni oparcie w pałacu, za co właściciele musieli płacić wysoką cenę. Jadwiga Łubieńska, rzeźbiarka, zwana „dobrą panią", pozostawiła świadectwo życia w trudnych czasach – opublikowaną pod pseudonimem „Ottonówna" książkę Podlaskie „Hospody pomiłuj" 1872-1905. Kronika 33 lat prześladowania unii przez naocznego świadka. W Kolanie, jako syn Wandy z Łubieńskich, urodził się Józef Weysenhoff, znany pisarz i utracjusz. W 1927 roku pałacyk przeszedł w ręce publiczne, mieściła się w nim szkoła. Obok niego w 1860 roku wybudowano kaplicę, która obecnie, po serii remontów i przebudów, jest kościołem parafialnym.

*Zbigniew Smółko*

eprasa.pl 8ae189188b

PIŁKA NOŻNA – BETCLIC II LIGA

# Górnik wrócił na właściwe tory!

# Aż siedem goli w Łęcznej

**Najmniejszych wątpliwości, kto w tym starciu był lepszy, nie pozostawili rywalom piłkarze pierwszoligowego Górnika, którzy w piątek podjęli na swoim terenie Podhale Nowy Targ. Kibice zobaczyli w sumie aż siedem goli.**

W kratkę gra Górnik na początku sezonu 2026/2027, po spadku do Betclic II Ligi. Łęcznianie zaczęli od wygranej w delegacji ze Świtem Szczecin, potem przegrali domowe derby z Avią Świdnik, wygrali u siebie w Pucharze Polski z trzecioligowcem, a ostatnio ulegli na wyjeździe rezerwom Śląska Wrocław. Cel przed piątkowym spotkaniem z Podhalem był jasny - wyraźne zwycięstwo.

Podhale na Lubelszczyznę przyjeżdżało z podobnym bilansem - dwóch wygranych (w tym jednej pucharowej), remisu i jednej porażki, także w ostatniej kolejce.

„Górnicy" stanęli w piątek na wysokości zadania. Wynik już w 11. minucie otworzył wracający do pierwszego składu po przerwie spowodowanej urazem Adam Deja. Michał Walski dośrodkował z rzutu rożnego na linię pola karnego, a stamtąd z powietrza Deja uderzył efektownie i jednocześnie skutecznie.

Jeszcze przed przerwą na listę strzelców wpisali się Fryderyk Janaszek i Paweł Jaroszyński. Ten pierwszy świetnie wykończył dynamiczną akcję gospodarzy po odbiorze piłki na własnej połowie, a podawał mu Bartłomiej Korbecki. Ten drugi celnie uderzył głową, ponownie po składnym ataku. Kapitanowi piłkę dogrywał Kamil Kruk.

Po zmianie stron zielono-czarni nie zamierzali zadowolić się i tak już przecież świetnym wynikiem. I zdołali przeprowadzić kolejne skuteczne ataki. W 67. minucie gola na 4:0 strzelił Mateusz Hołownia, bezpośrednio z rzutu wolnego - piłka odbiła się jeszcze od muru zawodników Podhala, przez co utrudniła interwencję bramkarzowi.

W końcówce imponujący dorobek strzelecki „Górników" przypieczętował Grzegorz Rogala. Pięknym uderzeniem głową nie dał szans golkiperowi Podhala, a świetnym dośrodkowaniem obsłużył go w tej sytuacji Bekzod Akhmedov.

- Myślę, że bramkarz w tej sytuacji był bez szans. Sam chyba nie wiedziałem, że tak dobrze umiem grać głową. Muszę też pochwalić Ahmeda za świetne dogranie. Dostałem bardzo dobrą piłkę i pozostało mi już tylko zamienić tę sytuację na bramkę - powiedział Rogala, cytowany przez klubowe media.

Goście odpowiedzieli - dwiema bramkami w końcówce, obiema autorstwa Brazylijczyka Marcinho. Najpierw strzelił z bliskiej odległości głową, potem oddał mocne uderzenie po ziemi z linii pola karnego.

Ostatecznie Górnik rozbił przed własną publicznością Podhale 5:2. Dla zielono-czarnych to pierwsze domowe ligowe zwycięstwo w tym sezonie.

### Górnik Łęczna - Podhale Nowy Targ
### 5:2 (3:0)

**Bramki:** Deja 11', Janaszek 39', Jaroszyński 42', Hołownia 67', Rogala 79' - Marcinho 80', 86'.
**Górnik:** Matysek - Hołownia, Jaroszyński, Kruk (78' Osipiuk), Myszor, Deja (73' Akhmedov), Walski, Quainoo (68' Stadnicki), Korbecki (73' Tkacz), Janaszek (68' Rogala), Antkowiak.
**Podhale:** Frątczak – Łukasz, Seweryś, Seweryn, Talar, Bród (61' Surzyn), Mikołajczyk, Lipień (46' Kurzeja), Gozdecki (46' Baniowski), Sobczak (61' Marcinho), Kołtański (76' Rachwał).
**Żółte kartki:** Myszor - Łukasz, Rachwał.
**Sędziował:** Dawid Wiśniewski (Olsztyn).

*Dominik Smagała*



fot. Dominik Smagała/Archiwum

**Jurij Szatałow,**
trener Górnika Łęczna

**Musimy poprawić kilka elementów w naszej grze**

**- Cieszę się z trzech punktów. Jestem zadowolony z około 80 procent naszej gry, bo w dużej mierze zrealizowaliśmy to, co sobie założyliśmy przed meczem. Ale na pewno rzuca się w oczy jeszcze brak zgrania naszego zespołu. Myślę, że musi minąć jeszcze trochę czasu, żeby tych fragmentów dobrej gry było coraz więcej. Jedziemy dalej, jednocześnie musimy poprawić kilka elementów w naszej grze.**

## BETCLIC II LIGA

**WYNIKI 4. KOLEJKI**
Górnik - Podhale 5:2
Hutnik - Legia II 2:0
Resovia - Tychy 2:2
Sokół - Rekord 3:0
Stal - Avia 4:0
Śląsk II - Chojniczanka 1:2
Świt - Sandecja 0:1
Zawisza - Lechia 2:1
Znicz - Olimpia 0:1

| Drużyna | M. | Br. | Pkt. |
|---|---|---|---|
| 1. Hutnik Kraków | 4 | 10-2 | 10 |
| 2. Znicz Pruszków | 4 | 7-3 | 9 |
| 3. Avia Świdnik | 4 | 8-5 | 9 |
| 4. GKS Tychy | 4 | 6-4 | 8 |
| 5. Rekord Bielsko-Biała | 4 | 7-5 | 7 |
| 6. Sandecja Nowy Sącz | 4 | 4-3 | 7 |
| 7. Zawisza Bydgoszcz | 4 | 4-5 | 7 |
| 8. Śląsk II Wrocław | 4 | 9-6 | 6 |
| 9. Stal Stalowa Wola | 4 | 8-5 | 6 |
| 10. Górnik Łęczna | 4 | 8-7 | 6 |
| 11. Lechia Zielona Góra | 4 | 10-6 | 5 |
| 12. Olimpia Grudziądz | 4 | 5-7 | 5 |
| 13. Sokół Kleczew | 4 | 5-7 | 5 |
| 14. Podhale Nowy Targ | 4 | 7-11 | 4 |
| 15. Legia II Warszawa | 4 | 6-6 | 3 |
| 16. Chojniczanka Chojnice | 4 | 3-9 | 3 |
| 17. Resovia | 4 | 3-9 | 1 |
| 18. Świt Szczecin | 4 | 2-12 | 0 |

**NASTĘPNA KOLEJKA (21-23.08.):**
Avia - Zawisza, Chojniczanka - Stal, Tychy - Śląsk II, Lechia - Hutnik, Lechia II - Sokół, Podhale - Resovia, Rekord - Olimpia, Sandecja - Górnik (21.08., g. 18), Znicz - Świt

*dsm*

# Kara od PZPN-u. Prezes zabrał głos w sprawie zachowania ochroniarzy

**Gorąco było na trybunach stadionu w Łęcznej podczas niedawnych derbów z Avią Świdnik. Aż tak, że ochrona zdecydowała się użyć gazu, a sędzia na chwilę przerwał mecz. PZPN nałożył na klub karę. Tymczasem prezes Górnika odpowiada, co dalej z zapowiadanym wyjaśnieniem sprawy związanej z zachowaniem ochroniarzy wobec fanów zielono-czarnych.**

### Gaz na trybunie B

W 2. kolejce Betclic II Ligi, 1 sierpnia, rozegrano w Łęcznej derbowe spotkanie Górnika z Avią Świdnik. Był to pierwszy taki ligowy mecz od 18 lat. Kibice obu zespołów za sobą nie przepadają, więc na trybunach było gorąco. A frekwencja była imponująca - spotkanie obejrzało 3610 kibiców, a mogło być nawet więcej, gdyby władze Górnika nie ograniczyły liczby dostępnych sektorów na to wydarzenie.

„Klatkę" gości wypełnili fani Avii, natomiast wyjątkowo dużo kibiców zielono-czarnych stawiło się na trybunie B za bramką, gdzie swój zorganizowany doping prowadzą „Górnicy".

W drugiej połowie spotkania zrobiło się na trybunach na tyle gorąco, że sędzia przerwał grę na kilka minut. Chodziło o interwencję służb porządkowych, które użyły wobec części kibiców Górnika na trybunie B gazu łzawiącego. Skutki tego odczuło wiele osób, w tym dzieci. Jak wynika z opublikowanych później w mediach społecznościowych materiałów, części poszkodowanych w tej sytuacji pomocy udzielali zabezpieczający ten mecz ratownicy medyczni.

### Kara od Komisji Dyscyplinarnej

Okazało się, że w związku z tymi wydarzeniami konsekwencje wobec klubu wyciągnął Polski Związek Piłki Nożnej. Komisja Dyscyplinarna PZPN nałożyła na Górnika zakaz rozgrywania jednego meczu z udziałem publiczności na trybunach B i C. Chodzi o piątkowe spotkanie ligowe, w którym zielono-czarni zmierzyli się z Podhalem Nowy Targ.

- Kara nałożona przez Komisję Dyscyplinarną PZPN jest konsekwencją zachowania kibiców na trybunie B oraz C, czyli sektorze gości, naruszenia porządku i bezpieczeństwa na stadionie, które skutkowały przerwaniem meczu w 71. minucie w związku z interwencją służb porządkowych. W żadnym przypadku kara nie dotyczy oprawy kibiców - wyjaśnia w rozmowie ze „Wspólnotą" Grzegorz Szkutnik, prezes Górnika Łęczna.

### Prezes: Mam zastrzeżenia do sposobu działania służb porządkowych

Sposób, w jaki pracownicy firmy ochroniarskiej, wynajętej przecież przez klub do zabezpieczenia meczu Górnik - Avia, potraktowali część kibiców z trybuny B, wzbudziła ogromne oburzenie. W internecie są nagrania wideo, obrazujące to zajście. Widać na nich, jak ochrona wielokrotnie używa gazu łzawiącego wobec kibiców, a w odpowiedzi w kierunku ochroniarzy lecą różne przedmioty.

- Jako prezes Górnika Łęczna mam zastrzeżenia do sposobu działania służb porządkowych podczas tego zdarzenia. W mojej ocenie zachowanie niektórych osób było nieadekwatne do sytuacji. Przedstawiciele firmy ochroniarskiej przedstawiają swoje działania jako reakcję na zachowanie najbardziej agresywnej grupy kibiców oraz próbę zapobieżenia wtargnięciu na płytę boiska. Klub nie podziela tej oceny i właśnie dlatego prowadzimy szczegółowe postępowanie wyjaśniające - mówi „Wspólnocie" Grzegorz Szkutnik.

### Kara umowna od klubu dla firmy ochroniarskiej?

Niezależnie od decyzji Komisji Dyscyplinarnej PZPN, w klubie prowadzą własne, wspomniane postępowanie wyjaśniające dotyczące całego zdarzenia z meczu Górnik - Avia.

- W ciągu 48 godzin od zakończenia meczu otrzymałem szczegółowe raporty od przedstawicieli firmy ochroniarskiej odpowiedzialnej za zabezpieczenie spotkania oraz od kierownika ds. bezpieczeństwa z ramienia klubu. Odbyło się również spotkanie z przedstawicielami firmy ochroniarskiej. Równolegle swoje postępowanie prowadzi policja. Jeżeli w jego wyniku zostanie stwierdzone naruszenie przepisów lub przekroczenie uprawnień, będzie to oczywiście miało swoje dalsze konsekwencje przed właściwymi organami państwa. Odbędzie się kolejne spotkanie z przedstawicielami firmy ochroniarskiej - zapowiadał jeszcze w ub. tygodniu prezes Górnika Łęczna.

Niewykluczone, że klub będzie dążył do wyciągnięcia konsekwencji finansowych od firmy ochroniarskiej.

- Naszym obowiązkiem jest dbałość zarówno o bezpieczeństwo wszystkich uczestników meczu, jak i o prawidłowe wykonywanie obowiązków przez podmioty, którym powierzamy zabezpieczenie naszych spotkań. Dbając o interes klubu i bezpieczeństwo kibiców zamierzamy wyciągnąć konsekwencje wobec firmy ochroniarskiej. Jakie? Jednym z rozważanych rozwiązań jest zastosowanie przewidzianej w umowie kary umownej. Na tym etapie nie chcę jednak przesądzać o ostatecznych decyzjach przed zakończeniem postępowania wyjaśniającego - mówi Grzegorz Szkutnik.

Piątkowe spotkanie z Podhalem było trzecim meczem „Górników" przed własną publicznością w tym sezonie.

*dsm*

WSP

eprasa.pl 8ae189188b

# Bardzo ważne przełamanie „Motorowców”

**Piłkarze Motoru Lublin wywalczyli premierowe zwycięstwo w sezonie 2026/27 PKO BP Ekstraklasy. W czwartej kolejce rozgrywek podopieczni trenera Mariusza Misiury pokonali przed własną publicznością GKS Katowice.**



fot. KS

Motor wygrał pierwszy mecz w lidze od 10 maja

Spotkanie odbywało się w dużym upale. W trakcie rozgrywania meczu termometry w Lublinie wskazywały 35 stopni ciepła. Do przerwy na murawie było kilka gorących momentów za sprawą sytuacji bramkowych z obu stron, ale podczas pierwszej połowy nie padły gole.

Niedługo po zmianie stron piłkę w siatce umieścił po podaniu od Mbaye Jacquesa Ndiaye kapitan żółto-biało-niebieskich, Karol Czubak. Bramki jednak nie uznano, ponieważ sędziowie dopatrzyli się spalonego. Kilka minut później, po drugiej stronie boiska przez chwilę z gola cieszył się Ilja Szkurin, jednak tym razem również trafienie nie zostało zaliczone.

Na gola trzeba było czekać aż do 86. minuty. Znów za bramkę był odpowiedzialny duet Ndiaye-Czubak. Senegalczyk obsłużył napastnika Motoru bardzo dobrym podaniem z prawego skrzydła, a 26-latek nie zawiódł w ważnym momencie. Sędziowie VAR znów długo analizowali, czy trafienie zdobyto w prawidłowy sposób, ale ostatecznie nie odebrali radości najlepszemu snajperowi ekstraklasy poprzedniego sezonu.

Finalnie więcej bramek nie padło i trener Mariusz Misiura mógł cieszyć się ze swojego debiutanckiego zwycięstwa jako szkoleniowiec Motoru. Po czterech kolejkach jego podopieczni mają na koncie cztery punkty za sprawą wygranej, remisu i dwóch porażek. W następnej kolejce żółto-biało-niebiescy zmierzą się na wyjeździe z Koroną Kielce. Początek tej konfrontacji zaplanowano 22 sierpnia o godzinie 14:45 w stolicy województwa świętokrzyskiego.

**Motor Lublin - GKS Katowice**

**1:0 (0:0)**

**Bramka:** Karol Czubak 86

**Motor:** Popa - Santos (78 Lukoszek), Bereszyński, Bartos, Luberecki, Bourhane, Łęgowski (90 Meyer), Simon, Ndiaye (90 Haxha), Ronaldo (64 Aiko), Czubak (90 Gregorski)

*Karol Kurzępa*

# Nowe koszykarki w składzie mistrzyń Polski. Budowa na finiszu

**Kadra Lotto AZS UMCS Lublin rośnie w siłę. Kibice poznali już większość składu, który będzie występował w biało-zielonych barwach w nadchodzącym sezonie.**

W ostatnim tygodniu szeregi akademiczek zasiliły trzy zawodniczki. Najbardziej znaną z nich jest Amalia Rembiszewska. To pochodząca z Żyrardowa 30-latka, która mierzy 190 cm wzrostu i może występować jako silna skrzydłowa oraz środkowa. W trakcie bogatej kariery sięgała po dwa mistrzostwa Polski z klubem z Gdyni, a także występowała we Włoszech, Belgii, Meksyku, Hiszpanii oraz Izraelu. W ostatnim z wymienionych krajów spędziła ostatnie dwa sezony. Rembiszewska jest ponadto regularnie powoływana do reprezentacji Polski. W narodowych barwach gra zarówno w koszykówce 5×5, jak i w odmianie 3×3.

Kolejną nową twarzą w drużynie biało-zielonych została rzucająca obrończyni, Agata Stępień. Ta mierząca 171 cm zawodniczka 28 grudnia będzie świętować 31. urodziny. Ma duże doświadczenie na krajowych parkietach. W przeszłości broniła barw klubów, m.in. z Gdyni, Ostrowa Wielkopolskiego, Siedlec oraz Gdańska. Ostatnie dwa lata spędziła natomiast w zespole Isands Wichoś Jelenia Góra. Ona również znakomicie radzi sobie w koszykówce 3x3, o czym świadczy najlepiej wywalczenie mistrzostwa Polski z Isetią Warszawa przed kilkoma dniami.

Mniej doświadczenia na koncie ma Laura Weber. Ta mająca 175 cm wzrostu skrzydłowa urodziła się 7 lutego 2005 roku. Swoją przygodę z koszykówką zaczynała w zespołach młodzieżowych MKS Zryw Toruń oraz Basket 25 Bydgoszcz, następnie grała w UKS Basket SMS Aleksandrów Łódzki. Później ponownie występowała w klubach z Bydgoszczy i Torunia, ale na poziomie seniorskim. W minionym sezonie zaliczyła 13 spotkań dla Energi Toruń w Orlen Basket Lidze oraz 21 konfrontacji w pierwszoligowych rezerwach ekipy z województwa kujawsko-pomorskiego. Poza tym zdobyła wicemistrzostwo kraju z Legią Lotto Warszawa w koszykówce 3×3.

Tym samym, przedstawiono już sześć nowych koszykarek oraz trzy, które przedłużyły umowy. Kolejne ogłoszenia wkrótce. Sztab szkoleniowy intensywnie nad tym pracuje.

Podopieczne trenera Marka Lebiedzińskiego trenują wspólnie od 17 sierpnia, a sezon rozpoczną 19 września od starcia we Wrocławiu z tamtejszą Ślęzą o Superpuchar Polski Kobiet. Tydzień później biało-zielone zainaugurują zmagania w nowej kampanii ligowej. W pierwszej kolejce obrończynie tytułu zmierzą się na własnym parkiecie z Islands JTEC Wichoś Jelenia Góra.

*Karol Kurzępa*

# Sparowały na Słowacji

**Piłkarki ręczne PGE MKS El-Volt Lublin przygotowują się do nowego sezonu w Orlen Superlidze Kobiet. Podopieczne trenera Pawła Tetelewskiego mają za sobą kolejne spotkania towarzyskie przed nadchodzącymi rozgrywkami.**



fot. PGE MKS El-Volt Lublin

Biało-zielone szlifują formę

W minionym tygodniu biało-zielone udały się na wyjazdowy towarzyski dwumecz ze słowackim zespołem HC DAC Dunajská Streda. W pierwszym ze starć Lublinianki przegrały 31:32. Nazajutrz wicemistrzynie kraju pokonały rywalki 30:26.

– Za nami trzy tygodnie ciężkiej pracy. Na pewno dziewczyny mają dużo w nogach. Ale tak niestety musi być. Są przemęczone. Natomiast po tych dwóch sparingach wracamy do Lublina i będziemy schodzić trochę z obciążeń, a bardziej skupiać się na taktyce, na zgraniu zespołu. Tej taktyki nam potrzeba. Myślę, że z treningu na trening będziemy się lepiej rozumieć na boisku – podsumował trener Paweł Tetelewski.

Przypomnijmy, że po poprzednim sezonie w składzie 22-krotnych mistrzyń Polski doszło do wielu zmian. Z klubem pożegnało się osiem szczypiornistek, a Julia Owczaruk została wypożyczona do beniaminka z Radomia. Nowe twarze w szeregach lubelskiego zespołu to rozgrywające Sarah Dalsgaard Paulsen, Jhennifer Rosa Lopes Dos Santos oraz Oliwia Domagalska, skrzydłowa Emilia Kowalik, obrotowa Natalia Pankowska i bramkarka Nina Smelcerz. Ponadto po pięciu latach nieobecności do klubu powróciła doświadczona Dagmara Nocuń.

Pierwszy mecz o stawkę czeka PGE MKS El-Volt 29 sierpnia. Wówczas wicemistrzynie kraju powalczą o Superpuchar Polski w łódzkiej Atlas Arenie z Zagłębiem Lubin. Zanim to nastąpi, biało-zielone rozegrają jeszcze sparing u siebie z ELMAS-KPS APR Radom, który zaplanowano 21 sierpnia.

*Karol Kurzępa*

WSP

# Żużlowcy z rehabilitacją

**Orlen Oil Motor Lublin wrócił na właściwe tory. „Koziołki” pokonały u siebie Fogo Unię Leszno z bonusem, dzięki czemu są bliskie jazdy w play-offach.**

Po fatalnym spotkaniu i porażce 31:59 w starciu z Betard Spartą Wrocław, podopieczni trenera Macieja Kuciapy odjechali ostatnie domowe ko przy Alejach Zygmuntowskich w rundzie zasadniczej. Gospodarze chcieli w nim zrewanżować się za majową porażkę w Lesznie różnicą dwóch oczek.

Po pierwszej serii startów ekipa z Lublina zdecydowanie wyszła na prowadzenie (16:8). Gościom dopiero udało się zwyciężyć w gonitwie numer 9. Przed wyścigami nominowanymi na tablicy widniał wynik 43:35 dla miejscowych. I choć „Byki” z Leszna odrobiły część strat, to finalnie wciąż aktualni wicemistrzowie Polski triumfowali sześcioma punktami.

W następnej kolejce Orlen Oil Motor zmierzy się na wyjeździe z Bayersystem GKM-em Grudziądz. Mecz ten zaplanowano w piątek, 21 sierpnia o godzinie 20.30.

**Orlen Oil Motor Lublin - 48**

Martin Vaculik **6 pkt** (3,3,0,0);
Fredrik Lindgren **8+1** (3,2*,2,1,0);
Kacper Woryna **9+2** (2*,2,1*,2,2),
Mateusz Cierniak **7+2** (1,1*,2,2,1*);
Bartosz Zmarzlik **14** (3,3,3,3,2);
Bartosz Bańbor **3** (2,1,0);
Bartosz Jaworski **1+1** (1*,0,0)

*KS*

# Wrócił do domu

**PGE Start Lublin sfinalizował kolejny transfer przed sezonem 2026/27. Tym razem skład lubelskiego zespołu zasilił zawodnik dobrze znany lokalnym kibicom.**

Roczną umowę podpisał Bartosz Ciechociński. To mierzący 203 cm wzrostu rodowity Lublinianin, który może występować zarówno jako skrzydłowy, jak i center. Urodził się 19 września 1991 roku i występował już w PGE Starcie w sezonie 2012/13, a następnie w latach 2015-2018 oraz w kampanii 2021/22, notując do tej pory 99 meczów w Polskiej Lidze Koszykówki w czerwono-czarnych barwach. Dużą część kariery spędził jednak na parkietach pierwszoligowych, gdzie rozegrał 274 spotkania, w których zdobył łącznie 2353 punktów. W swoim CV ma kluby z Kołobrzegu, Wrocławia, Łańcuta, Krosna, Poznania, Radomia oraz Rzeszowa.

- Bardzo się cieszę, że wróciłem do klubu, w którym spędziłem już kilka lat. Mam nadzieję, że pomogę drużynie w osiąganiu dobrych wyników i już nie mogę się doczekać powrotu do treningów oraz meczów w hali Globus. Pochodzę z Lublina, więc gra w zespole z rodzinnego miasta to zawsze dodatkowe emocje - powiedział „Ciechu”.

Przypomnijmy, że w składzie PGE Startu doszło tego lata do wielu zmian. Przed pozyskaniem Ciechocińskiego klub informował o transferach centra Matthiasa Tassa, rozgrywającego Joizeca Lottiego, rzucającego Lucasa Williamsona oraz czterech skrzydłowych: Janariego Joesaara, Grzegorza Kulki, Anrijsa Miski i Cezarego Siergieja. Kontrakt przedłużył natomiast Courtney Ramey, a ważne umowy mieli wcześniej Bartłomiej Pelczar i Filip Put. Ponadto do pierwszej drużyny przeszedł grający w poprzednim sezonie w Starcie II Lublin skrzydłowy Patryk Kowalski.

Przygotowania do nowego sezonu ruszyły w miniony poniedziałek. 28 sierpnia podopieczni trenera Wojciecha Kamińskiego rozegrają w stolicy naszego kraju pierwszy sparing, a ich rywalem będą Dziki Warszawa.

*Karol Kurzępa*

eprasa.pl 8ae189188b

# Lewart zbity przez Lublinianke

**Wyjazdy do Lubartowa w ostatnich latach były dla piłkarzy Lublinianki wyjątkowo trudne. Goście po raz ostatni wygrali ligowe spotkanie z Lewartem na jego boisku 9 września 2018 roku. W piątkowy wieczór seria została jednak przerwana w imponującym stylu. Lublinianka pokonała zespół prowadzony przez Grzegorza Bonina aż 4:0, a bohaterem spotkania został Ezana Kahsay, autor hat-tricka.**



Piłkarze Lewarttu nie mieli zbyt wiele do powiedzenia w starciu z Lublinianką

Przed meczem więcej argumentów przemawiało za gospodarzami. Lewart był wymieniany w gronie głównych kandydatów do awansu, a w poprzednim sezonie sięgnął po tytuł wicemistrzowski, ustępując jedynie Hetmanowi Zamość.

Lublinianka szybko pokazała jednak, że historia nie będzie miała tym razem znaczenia. Już w 11. minucie Jakub Sobstyl posłał znakomite prostopadłe podanie do Ezany Kahsaya. Napastnik „Wojskowych" zachował zimną krew w pojedynku z Damianem Podleśnym i otworzył wynik spotkania.

W 21. minucie piłka ponownie znalazła się w bramce Lewartu, ale sędzia dopatrzył się faulu Bartosza Janiszka na Podleśnym. Chwilę później miejscowi byli blisko wyrównania, jednak główka Krystiana Żelisko po dośrodkowaniu Mateusza Kompanickiego minęła bramkę Mikołaja Kloczkowskiego. Zamiast remisu szybko zrobiło się 0:2. Rafał Król huknął z woleja, a po rykoszecie od Kamila Marciniaka piłka całkowicie zaskoczyła Podleśnego.

Lublinianka mogła jeszcze przed przerwą podwyższyć prowadzenie. W 31. minucie Sobstyl uderzył zza pola karnego w poprzeczkę. Lewart odpowiedział próbą Miłosza Packa, którą zablokował Jakub Bednara. W końcówce pierwszej połowy nieznacznie pomylił się także Piotr Pacek.

Po zmianie stron gospodarze dłużej utrzymywali się przy piłce i próbowali odwrócić losy meczu, ale niewiele z tego wynikało. Defensywa Lublinianki, szczególnie duet Jakub Bednara – Bartosz Janiszek, spisywała się bardzo pewnie, a Kloczkowski nie był zmuszany do poważniejszych interwencji.

Goście również mieli swoje okazje. W 67. minucie Lewart był jednak blisko zdobycia kontaktowej bramki. Podleśny najpierw obronił mocne uderzenie Packa, a następnie efektowną interwencją zatrzymał dobitkę głową Kryspina Florka.

W 79. minucie Lublinianka zadała kolejny cios. Sobstyl dośrodkował z rzutu wolnego, a na dalszym słupku znalazł się Kahsay, który z bliska skierował piłkę do siatki. Było już 0:3. W doliczonym czasie gry wynik ustalił Kahsay, kompletując hat-tricka. Rafał Król kapitalnym prostopadłym podaniem uruchomił Florka, a ten wyczekał obrońców i dograł do niepilnowanego napastnika.

Tym samym Lublinianka nie tylko przełamała wieloletnią niemoc w Lubartowie, ale zrobiła to w bardzo przekonującym stylu. Po zwycięstwie 7:0 nad Powiślakiem na inaugurację sezonu zespół Daniela Koczona ponownie zdobył cztery bramki, tym razem zachowując czyste konto.

### Lewart Lubartów - Lublinianka Lublin
### 0:4 (0:2)

**Bramki:** Kahsay 11', 79', 90', Król 22'.

**Lewart:** Podleśny - Marciniak (46' Paluch), Niewęgłowski, Piekarski, Pacek, Skrzyński (66' Szymona), Aftyka (71' Zieliński), Kompanicki, Bednarczyk, Żelisko, Najda (64' Denka).
**Lublinianka:** Kloczkowski - Drozd (90' Delmanowicz), Janiszek, Bednara, Stachaszewski (62' Misiurek), Król, Popiołek, Sobstyl (82' Stefańczyk), Pacek (73' Kołacz), Kahsay, Leszczyński (64' Florek).
**Żółte kartki:** Zieliński, Pacek, Kompanicki - Popiołek, Kołacz.

*mp*

### Trudny rywal

Kolejny mecz zespołu Grzegorza Bonina odbędzie się 22 sierpnia. Lewart zmierzy się na wyjeździe z Ładą Biłgoraj. Rywale zaczęli rozgrywki od zwycięstwa 2:0 z Orlętami Radzyń Podlaski oraz Powiślakiem Końskowola. Zespół z Biłgoraja zapewne będzie jedną z ekip, która powalczy o czub tabeli. Zapowiada się trudna przeprawa.

## IV LIGA

**WYNIKI 2. KOLEJKI**
Lewart - Lublinianka 0:4
Powiślak - Łada 4:3
Górnik II - Ruch 0:2
Avia II - Bug 5:0
Orlęta Ł. - Tomasovia 2:1
Granit - Tur 1:1
Victoria - Świdnicz. 1:1
Orlęta R. - Janowianka 2:1

**TABELA IV LIGI**

| L.p. | Nazwa zespołu | M. | Pkt. | Bramki |
|---|---|---|---|---|
| 1 | Lublinianka Lublin | 2 | 6 | 11:3 |
| 2 | Tur Milejów | 2 | 4 | 5:1 |
| 3 | Granit Bychawa | 2 | 4 | 3:1 |
| 4 | Avia II Świdnik | 1 | 3 | 5:0 |
| 5 | Ruch Ryki | 2 | 3 | 6:5 |
| 6 | Powiślak Końskowola | 2 | 3 | 7:9 |
| 7 | Łada Biłgoraj | 2 | 3 | 5:4 |
| 8 | Lewart Lubartów | 2 | 3 | 5:8 |
| 9 | Orlęta Łuków | 2 | 3 | 2:5 |
| 10 | Orlęta Radzyń Podl. | 2 | 3 | 2:3 |
| 11 | Victoria Łukowa | 2 | 2 | 2:2 |
| 12 | Bug Hanna | 2 | 1 | 4:5 |
| 13 | Tomasovia Tomaszów Lub. | 2 | 1 | 4:5 |
| 14 | Janowianka Janów Lub. | 2 | 1 | 2:3 |
| 15 | Świdniczanka Świdnik | 2 | 1 | 1:3 |
| 16 | Górnik II Łęczna | 1 | 0 | 0:2 |

**NASTĘPNA KOLEJKA**
**(22.08., godz. 16:00):** Lublinianka - Górnik II, **(22.08., godz. 17:00):** Łada - Lewart, **(22.08., godz. 16:00):** Janowianka - Powiślak, Ruch - Avia II, Świdniczanka - Orlęta R., Tur - Victoria, Tomasovia - Granit, Bug - Orlęta Ł.

*mp*

# Będzie ciekawie w pucharze

**14 sierpnia przedstawiciele Wydziału Gier Lubelskiego Związku Piłki Nożnej przeprowadzili losowanie par III rundy Pucharu Polski na szczeblu LZPN. Rywalizacja obejmująca zespoły z 10 powiatów odbędzie się w środę, 26 sierpnia. Pierwszy gwizdek we wszystkich spotkaniach zaplanowano na godzinę 17.**

W III rundzie utworzono 13 par. Losowanie przyniosło kilka interesująco zapowiadających się pojedynków, a na własnym boisku wystąpią m.in. zespoły niższych klas rozgrywkowych.

**PROGRAM III RUNDY**
Cisowianka Drzewce – Ruch Ryki
POM-ISKRA Piotrowice – Powiślak Końskowola
Ludwiniak Ludwin – Lewart Lubartów
Sygnał Lublin – Avia II Świdnik
Tarasola Cisy Nałęczów – Polesie Kock
KS Nasutów – Janowianka Janów Lubelski
Orion Niedrzwica Duża – Górnik II Łęczna
Tajfun Ostrów Lubelski – Granit Bychawa
KS Lublinianka – Tur Milejów
KS Uniszowice – Piaskovia Piaski
Tęcza Kraśnik – Hetman Gołąb
Sokół Konopnica – Opolanin Opole Lubelskie
Stal Poniatowa – Świdniczanka Świdnik

Wszystkie mecze III rundy zostaną rozegrane 26 sierpnia o godzinie 17:00. Rywalizacja będzie toczyć się do momentu wyłonienia zwycięzcy. W przypadku remisu po regulaminowych 90 minutach nie zostanie rozegrana dogrywka. O awansie do kolejnej rundy zdecyduje seria rzutów karnych.

Zgodnie z regulaminem gospodarzem spotkania jest drużyna występująca w niższej klasie rozgrywkowej w sezonie 2026/2027. Jeżeli obie ekipy rywalizują na tym samym poziomie, gospodarzem zostaje zespół wylosowany jako pierwszy.

*mp*

# Powiślak górą.
## Semeniuk z hat-trickiem!



Pavlo Semeniuk został bohaterem spotkania. Zdobył trzy gole, w tym ostatniego w piątej minucie doliczonego czasu gry (fot. FAME Media)

**Pierwsze zwycięstwo w sezonie piłkarzy Powiślaka. Beniaminek z Końskowoli ograł 4:3 Ładę Biłgoraj, zdobywając gola na wagę triumfu w doliczonym czasie gry.**

W roli głównej wystąpił Pavlo Semeniuk, który skończył głową centrę Kamila Przychodzienia. W szale radości zdjął koszulkę, za co został ukarany żółtą kartką, ale trudno dziwić się radości. Napastnik Powiślaka był jednym z bohaterów spotkania. Skompletował hat-tricka.

- Takie spotkania budują zespół. Po wysokiej porażce na inaugurację w Lublinie chcieliśmy przełamania i udało się w starciu z silnym zespołem z Biłgoraja. Wygraliśmy determinacją, pomysłem. Cieszymy się z pierwszej wygranej, ale już myślimy o kolejnym przeciwniku - mówi Marcin Rożek, trener Powiślaka.

### Powiślak Końskowola - Łada Biłgoraj
### 4:3 (1:1)

**Bramki:** Figura 15', Semeniuk 69', 76', 90+5' - Futa 6', Duma 60', Zarczuk 83'.
**Powiślak:** Ogórek - Próchniak, Czapla, Kozak, Przychodzień, Sułek (87' Eminowicz), Piasek (83' Pryliński), Kiełczewski, Konc (85' Szczepański), Figura, Semeniuk.
**Żółte kartki:** Figura, Konc.

*mp*

# Górnik II Łęczna rozpoczął sezon od porażki

**Górnik II Łęczna nieudanie rozpoczął rywalizację po powrocie do IV ligi. W pierwszym meczu sezonu podopieczni Kacpra Dudusia przegrali na własnym boisku z Ruchem Ryki 0:2.**

Goście od początku spotkania narzucili swoje warunki i szybko objęli prowadzenie. W 11. minucie Wojciech Żelazko wykorzystał dośrodkowanie i strzałem głową skierował piłkę do siatki. Kilka minut później Ruch podwyższył prowadzenie. Jakub Bartoszek precyzyjnie uderzył bezpośrednio z rzutu wolnego z około 19 metrów. Dla młodego pomocnika był to pierwszy gol w barwach Ruchu po transferze z Motoru II Lublin.

- Wydaje mi się, że podeszliśmy do tego meczu ze zbyt dużym respektem do przeciwnika. Było dużo walki i faz przejściowych, na co byliśmy przygotowani. Zabrakło nam jednak seniorskiej piłki, gry na kontakcie - ocenił Kacper Duduś, trener Górnika II Łęczna.

Sytuacja gospodarzy dodatkowo skomplikowała się jeszcze przed przerwą. W 37. minucie czerwoną kartkę zobaczył bramkarz Górnika II Kuba Wilk. Łęcznianie musieli więc przez pozostałą część spotkania radzić sobie w liczebnym osłabieniu.

Mimo gry w dziesiątkę gospodarze nie zrezygnowali z walki o korzystny rezultat. W końcówce kilkukrotnie zagrozili bramce Ruchu, a najlepsze okazje miał Aleksander Chabros.

- Mimo gry w osłabieniu mieliśmy swoje sytuacje. Aleksander Chabros miał sytuację sam na sam, mieliśmy też dwie okazje po dośrodkowaniach. Szkoda, że nie udało się ich wykorzystać - powiedział Duduś.

### Górnik II Łęczna - Ruch Ryki
### 0:2 (0:2)

**Bramki:** Żelazko 11', Bartoszek 14'.
**Górnik II:** Wilk - Kamieniecki (75' Korkosz), Rzeszutek, Stępniak (75' Dąber) - Steszuk, Brzyski (60' Stachorzecki), Bałaszek, Wasilewski (60' Izdebski) - Kołodziejczak (38' Napora), Samonek (80' Chabros), Małyska (75' Puzio).
**Żółta kartka:** Brzyski.
**Czerowna kartka:** Wilk 38', za zagranie ręką poza polem karnym.

*mp*

PUL

eprasa.pl 8ae189188b

# Gminno-Parafialne Dożynki w Kamionce: Zwyciężył wieniec KGW Starościn



KGW Stanisławów Duży - stoisko tego koła wyróżniało się zapiekankami z kebabem i plackami z ziemniaków tartych na tartce



KGW Syry - Syriakus W tym kole pod względem ilości dominują mężczyźni, wszystkich członków jest 25.

**W minioną sobotę, 15 sierpnia mieszkańcy gminy Kamionka zebrali się na tradycyjnym święcie plonów, aby wspólnie podziękować za tegoroczne zbiory.**

Emocje związane z konkursem na najpiękniejszy wieniec – w którym zwyciężyło KGW w Starościnie (wyróżnienia otrzymały: Rudka Gołębska, Samoklęski i Siedliska) – już opadły, ale w pamięci uczestników na długo pozostaną stoiska sołectw, które tego dnia cieszyły się ogromnym powodzeniem.

## KGW to nie tylko wieńce: kulinarna podróż po gminie

Koła Gospodyń Wiejskich udowodniły, że są sercem lokalnych wydarzeń. Namioty sołectw były oblegane niemal bez przerwy, a stoły uginały się pod ciężarem regionalnych przysmaków. Panie (i panowie!) postawili na tradycję w odświeżonym wydaniu, serwując dania, które zachwyciły nawet najbardziej wybrednych smakoszy.

Prawdziwym hitem okazały się pierogi „cziburaki" przygotowane przez KGW z Biadaczki. To smażone na głębokim tłuszczu pierogi z ciasta z dodatkiem twarogu, wypełnione mięsem mielonym i warzywami lub pieczarkami.

- Spotykamy się od ośmiu lat, a w naszej miejscowości mieszka 103 mieszkańców, więc każdy się zna – opowiadają panie z Biadaczki. - Oprócz potraw przygotowałyśmy bukieciki z samodzielnie zebranych kwiatów, wykonujemy też palmy na Wielkanoc.

Wielkim zainteresowaniem cieszyło się również KGW z Dąbrówki. Ich „świeżonka" zniknęła ze stoiska błyskawicznie.

– Świeżonka zeszła jako pierwsza. Mieliśmy jeszcze knedle z mięsem, ale one równie szybko znalazły nabywców - przyznają członkinie koła.

Choć grupa jest młoda, działa prężnie, spotykając się co najmniej dwa razy w miesiącu.

## Nowa energia i „Same chłopy"

Wiele kół w gminie powstało zaledwie dwa lata temu, niektóre 4. Nowa kadencja rady przyniosła nową energię, co zaowocowało powstaniem m.in. KGW Amelin, Syry, Dąbrówka czy Stanisławów Duży. Były też Koła z wieloletnią tradycją - takie jak Koło Gospodyń Wiejskich w Kozłówce założone jeszcze przez Jadwigę Zamoyską w 1930 roku!

Dożynki pokazały również, że gospodarność nie ma płci. Ogromną sympatię mieszkańców zdobyli gospodarze z koła „Same chłopy" z Kamionki. Zapytani o genezę powstania tak niecodziennej formacji, odpowiadają:

-To przez nasze żony. One spotykają się w swoim kole, a my po prostu im zazdrościliśmy!

Kolejki przy stoiskach zdawały się nie mieć końca, a jak żartowali uczestnicy imprezy – serwowane tam pyszności tego dnia miały „ujemne wartości kaloryczne".

## Muzyka z tradycją, atrakcje dla najmłodszych i widowiskowy pokaz strażacki

Nieodłącznym elementem dożynek w Kamionce była bogata oprawa artystyczna. Bardzo ciepło przyjęci zostali artyści z zespołu „To i Owo", którzy na scenie występują już niemal od 30 lat, racząc publiczność swoimi sprawdzonymi aranżacjami. Po tradycyjnym występie przyszedł czas na „młodą krew" i występy młodych artystów, które spotkały się z entuzjastycznym odbiorem zgromadzonych gości.

W międzyczasie prawdziwe szaleństwo zapanowało w strefie przygotowanej dla najmłodszych. Dzieci chętnie korzystały z dmuchańców, a ogromną atrakcją, szczególnie w ciepły, letni dzień, okazała się rześka fontanna wody z węża strażackiego, która przyniosła wszystkim upragnione ochłodzenie.

Ważnym i bardzo pouczającym punktem programu był pokaz strażacki, który przyciągnął tłum widzów. Przygotowano symulację wypadku drogowego wraz z bezpiecznym wydostaniem z rozbitego auta poszkodowanej osoby. Grupa ratowników sprawnie przystąpiła do dzieła, korzystając z profesjonalnych narzędzi hydraulicznych oraz manualnych. Całej akcji towarzyszył fachowy komentarz – jeden z koordynatorów krok po kroku tłumaczył obserwatorom podejmowane czynności, dzięki czemu cała procedura była w pełni zrozumiała dla publiczności.

## Drewniane cuda i szydełkowe dzieła sztuki. Rzemieślnicy z pasją

Na placu, pośród zwyczajnych straganów, można było spotkać prawdziwych rzemieślników, których pasja budziła podziw odwiedzających. Ogromnym zainteresowaniem cieszyło się stoisko pana Jacka z Kamionki, które obfitowało we wszelkiego rodzaju misy, stojaki, kieliszki, czary i inne cuda wykonane z drewna. Zapytany, od jak dawna tworzy swoje prace, pan Jacek odpowiedział:

– Zaczęło się od lat 80, gdy wszystko było trudno dostać i miałem taką prymitywną tokarkę. Nie mieliśmy karniszy, żyrandoli ani kinkietów. Nie dało się kupić, więc trzeba było zrobić... Później, jak żona zmarła – to będzie 11 lat – dzieci mi kupiły tokarkę. I ten żal przełożyłem na te wyroby.

Wyjątkowe talenty prezentowali również inni twórcy. Kolejną rzemieślniczką-samouczką była pani Anna, która zachwycała uczestników dożynek swoimi niezwykłymi pracami wykonywanymi na szydełku: serwetkami, bombkami, zawieszkami choinkowymi.

- Wszystkiego nauczyłam się sama. Teraz jest łatwiej, bo jest internet, dużo można się nauczyć. Jedna z moich wnuczek, siedmioletnia, już próbuje robić ze mną - mówi pani Ania.

## Muzyczne emocje do późnego wieczora: od XOXO po dyskotekę pod gwiazdami

Dożynki to nie tylko tradycja i pyszne jedzenie, ale też czas dobrej zabawy. Kiedy popołudniowe atrakcje powoli dobiegały końca, o godzinie 18.30 scenę rozgrzały energiczne dziewczyny z zespołu XOXO, porywając publiczność do tańca. Zaraz po nich na scenie pojawił się Raider, który utrzymał świetną temperaturę imprezy. Niezapomnianym punktem programu był występ gwiazdy wieczoru - zespołu Top-One, na który czekali fani. Tegoroczne świętowanie w gminie Kamionka zakończyło się tradycyjną dyskoteką pod gwiazdami, która trwała do późnych godzin nocnych.

*Emilia Czukiewska*



Wieniec, który zwyciężył w rywalizacji



KGW w Starościnie - twórczynie zwycięskiego wieńca



KGW Samoklęski - ich znakiem rozpoznawczym był przepyszny karp




Dożynkowy witacz w Kamionce



KGW Same Chłopy



KGW Kierzkówka - istnieje od czterech lat. Panie podbiły podniebienia mieszkańców gminy babką ziemniaczaną i fasolką po bretońsku



Koncert Kapeli To i Owo



Pokaz strażacki - symulacja wydobycia pasażera z użyciem sprzętu



Panie z Koła Gospodyń Wiejskich w Biadaczce



Koło Gospodyń Wiejskich w Dąbrówce

LUB

eprasa.pl 8ae189188b

# Pokazali koncepcję rewitalizacji centrum Lubartowa. Przyszło tylko kilka osób



Tak ma wyglądać fontanna po rewitalizacji


Sala była prawie pusta

**Sześć osób, w tym czworo radnych, przyszło zobaczyć finalną koncepcję rewitalizacji centrum Lubartowa.**

- Czy to odpowiednia pora, sierpniowy dzień, godzina 15? - zastanawiała się radna Beata Pasikowska na widok prawie pustej sali konferencyjnej Urzędu Miasta. Według niej takie spotkanie lepiej byłoby zorganizować we wrześniu, już po okresie urlopowym i w godzinach, gdy ludzie wrócą już z pracy.

Projektant Paweł Pytlasiński pokazał swoją koncepcję rewitalizacji. W centrum miasta (Rynek I i Rynek II) ma być więcej zieleni. W Rynku II widziałby miejsce na rekreację, przy redakcji Lubartowiaka miałaby być szachownica dla miłośników szachów. W Rynku I dotychczasowa fontanna miałaby zostać zastąpiona przez fontannę posadzkową, w której wykorzystywanoby wodę deszczową.

Na Placu Piłsudskiego miałyby pojawić się urządzenia do zabaw dla dzieci. Koncepcja przewiduje małą architekturę (latarnie, ławki itp.) i murki służące do siedzenia. Ul. Jana Pawła II miałaby zostać zwężona, co dałoby więcej miejsc parkingowych. Według projektanta powinna stać się ulicą jednokierunkową, ale organizacja ruchu nie leży w jego kompetencjach.

Radna Pasikowska pytała o pomysły rewitalizacji, które opracował klub Inicjatywa dla Lubartowa - parking podziemny z miejscami schronienia w okolicach domu handlowego Jubilat, ożywienie centrum przez przywrócenie handlu koszyczkowego. Klub prezentował swoje wizualizacje mieszkańcom, jak mówiła radna Pasikowska, ponad 200 osób podpisało się pod poparciem dla tych koncepcji.

Według projektanta pomysł parkingu podziemnego nie byłby wykonalny, m.in. ze względu na zbyt wysokie koszty i brak zgody konserwatora zabytków, który nie wydałby jej.

W czasie ankiet prowadzonych w czasie konsultacji społecznych zdaniem projektanta nie było zbyt wielu głosów domagających się przywrócenia handlu koszyczkowego, ale nie jest wykluczone jego przywrócenie na Rynku II. W dyskusji padały głosy, że lepszym miejscem na taki handel byłby parking przy byłej komendzie PSP.

*Marcin Kusyk*

# Od 1 września drożej za odbiór odpadów

**Podwyżka cen odbioru odpadów weszła w życie 1 września 2025 r. Mija rok - od 1 września br. wejdzie w życie kolejna podwyżka.**

Zgromadzenie ZKGZL uchwaliło podwyżkę cen odbioru odpadów w marcu. Pierwotnie miała obowiązywać od 1 maja, ale przedstawiciel gminy Lubartów Michał Dejko złożył jednak poprawkę, według której wejście nowych stawek przesunęłoby się o kilka miesięcy, dopiero od 1 września. Motywował to tym, że od poprzedniej podwyżki, która weszła w życie 1 września 2025 r., nie minął nawet rok. Jego poprawkę poparło 10 delegatów do zgromadzenia. Dwóch się wstrzymało.

### Ile zapłacimy?

### Miasto Lubartów

Od każdego mieszkańca miesięcznie zamieszkującego daną nieruchomość, jeżeli odpady komunalne zbierane i odbierane są w sposób selektywny.

W zabudowie jednorodzinnej
29 zł w gospodarstwie nie więcej niż 5 osób, (obecnie 25,10 zł)
28 zł w gospodarstwie 6 lub więcej osób (obecnie 24,10 zł)
W zabudowie wielolokalowej
23 zł w gospodarstwie nie więcej niż 5 osób, (obecnie 18,70 zł)
22 zł w gospodarstwie 6 lub więcej osób (obecnie 17,70 zł)
**Stawki przy braku segregacji:**
W zabudowie jednorodzinnej:
87 zł w gospodarstwie nie więcej niż 5 osób (obecnie 75,30 zł)
84 zł w gospodarstwie 6 lub więcej osób (obecnie 72,30 zł)
W zabudowie wielolokalowej
69 zł w gospodarstwie nie więcej niż 5 osób (obecnie 56,10 zł)
66 zł w gospodarstwie 6 lub więcej osób (obecnie 53,10 zł)

### Gmina Ostrówek

Jeżeli odpady komunalne zbierane i odbierane są w sposób selektywny:
19 zł w gospodarstwie nie więcej niż 5 osób (obecnie 17 zł)
18 zł gospodarstwie 6 lub więcej osób (obecnie 16 zł)
**Stawki przy braku segregacji:**
57 zł w gospodarstwie nie więcej niż 5 osób (obecnie 51 zł)
54 zł w gospodarstwie 6 lub więcej osób (obecnie 48 zł)

### Gmina Serniki

jeżeli odpady komunalne zbierane i odbierane są w sposób selektywny:
19 zł w gospodarstwie nie więcej niż 5 osób (obecnie 16 zł)
18 zł w gospodarstwie 6 lub więcej osób (obecnie 16 zł)
**Stawki przy braku segregacji:**
57 zł w gospodarstwie nie więcej niż 5 osób (obecnie 48 zł)
54 zł w gospodarstwie 6 lub więcej osób (obecnie 45 zł)

### Gmina Ostrów Lubelski

Jeżeli odpady komunalne zbierane i odbierane są w sposób selektywny:
24 zł w gospodarstwie nie więcej niż 5 osób (obecnie 21 zł)
23 zł w gospodarstwie 6 lub więcej osób (obecnie 20 zł)
**Stawki przy braku segregacji:**
72 zł w gospodarstwie nie więcej niż 5 osób (obecnie 63 zł)
69 zł w gospodarstwie 6 i więcej osób (obecnie 60 zł)

### Gmina Lubartów (stawki od gospodarstwa)

Jeżeli odpady komunalne są zbierane i odbierane sposób selektywny:
Rokitno, Wólka Rokicka, Wólka Rokicka Kolonia, Baranówka, Trzciniec, Wandzin - 1 zł
Pozostałe miejscowości
22 zł w gospodarstwie 1 osobę (obecnie 19 zł)
39 zł w gospodarstwie 2 osoby (obecnie 33 zł)
57 zł w gospodarstwie 3 osoby (obecnie 48 zł)
75 zł w gospodarstwie 4 osoby (obecnie 63 zł)
92 zł w gospodarstwie 5 lub więcej osób, (obecne 77 zł)

### Stawki przy braku segregacji:

Rokitno, Wólka Rokicka, Wólka Rokicka Kolonia, Baranówka, Trzciniec, Wandzin - 4 zł
Pozostałe miejscowości:
66 zł w gospodarstwie liczącym 1 osobę, (obecnie 57 zł)
117 zł w gospodarstwie 2 osoby (obecnie 99 zł)
171 zł w gospodarstwie 3 osoby (obecnie 144 zł)
225 zł w gospodarstwie 4 osoby, (obecnie 189 zł)
276 zł w gospodarstwie 5 lub więcej osób (obecnie 231 zł)

*Marcin Kusyk*

# Pracowity tydzień strażaków z OSP Kock: od usuwania skutków nawałnic po pomoc medyczną


fot. OSP w Kocku
Pomoc Zespołowi Ratownictwa Medycznego w interwencji

**Minione dni upłynęły druhom z Ochotniczej Straży Pożarnej w Kocku pod znakiem wysokiej intensywności.**

Od 9 do 11 sierpnia jednostka była w pełnej gotowości bojowej, odpowiadając na kolejne wezwania alarmowe. Strażacy interweniowali przy usuwaniu niebezpiecznych wiatrołomów, oczyszczali drogi z połamanych konarów oraz ruszyli z pomocą medyczną, udowadniając, że na ich wsparcie mieszkańcy mogą liczyć o każdej porze dnia i nocy.

### Trzy dni, trzy alarmy - kalendarium działań

9 sierpnia (godz. 20.55) - alarm nr 78/2026:
Wsparcie dla medyków
Działania rozpoczęły się w niedzielny wieczór. Druhowie z Kocka zostali zadysponowani do pomocy Zespołowi Ratownictwa Medycznego (ZRM). Szybka i skoordynowana współpraca ze służbami medycznymi jest kluczowa w ratowaniu ludzkiego zdrowia i życia, a strażacy po raz kolejny stanęli na wysokości zadania.

10 sierpnia (godz. 10.23) - alarm nr 79/2026:
Zagrożenie na drodze w Kocku-Kolonii


fot. OSP w Kocku
Usuwanie wiatrołomów przez druhów z OSP w Kocku

Kolejny dzień przyniósł wezwanie do powalonego drzewa, które blokowało przejazd w miejscowości Kock-Kolonia. Zgłoszenie wymagało szybkiego zabezpieczenia terenu i pocięcia przeszkody, aby przywrócić płynność ruchu i bezpieczeństwo podróżujących.

11 sierpnia (godz. 10.27) - alarm nr 80/2026:

### Usuwanie wiatrołomów

Intensywne warunki atmosferyczne dały o sobie znać we wtorek przed południem. Do akcji usuwania wiatrołomów na terenie Kocka zadysponowano połączone Siły i Środki: JRG Lubartów oraz OSP Kock. Wspólne działania strażaków pozwoliły szybko uporać się z połamanymi gałęziami i drzewami zagrażającymi mieniu oraz mieszkańcom.

*Emilia Czukiewska*

# Pożar w gminie Niedźwiada


fot. OSP KSRG Niedźwiada
Do pożaru doszło 9 sierpnia około godz. 18.32. Jak informuje OSP KSRG Niedźwiada, w niedzielę wieczorem paliły się nieużytki rolne w Brzeźnicy Książęcej. Pożar gasiły zastępy OSP KSRG Niedźwiada, OSP Zabiele-Kolonia, OSP Brzeźnica Książęca. Na miejscu była też policja.

LUB

eprasa.pl 8ae189188b

# Podium kolarzy z Light Crank Team

**Trzech zawodników Stowarzyszenia Kolarskiego „Light Crank Team" z Łęcznej wystartowało w Grand Prix Amatorów na Szosie w Lubartowie. Na wymagającym dystansie 170 kilometrów Piotr wywalczył trzecie miejsce, a wszyscy reprezentanci klubu ukończyli rywalizację w pierwszej siódemce.**



fot. Light Crank Team

Light Crank Team

Zawody zorganizowane przez Rajdy Dla Frajdy zgromadziły na lubartowskim Rynku kolarzy rywalizujących w ramach ogólnopolskiego cyklu. W zmaganiach na tak zwanym dystansie podróżniczym o długości 170 kilometrów wzięło udział 15 zawodników. W stawce znalazła się trzyosobowa reprezentacja Stowarzyszenia Kolarskiego „Light Crank Team" w składzie: Piotr, Konrad oraz Kuba. Na starcie zameldowała się również grupa klubowych kolegów, która przyjechała do Lubartowa w ramach niedzielnego przejazdu rekreacyjnego, by wesprzeć startujących dopingiem.

Trasa od samego początku weryfikowała przygotowanie kondycyjne uczestników. Rywalizacja toczyła się przy pełnym słońcu i wysokiej temperaturze, a tempo w peletonie od pierwszych kilometrów było forsowne. Po pokonaniu około 40 kilometrów doszło do pierwszej ucieczki z udziałem dwóch kolarzy, którzy zdołali utrzymać wypracowaną przewagę i podzielili między sobą dwa najwyższe stopnie podium.

Kluczowy moment dla reprezentantów łęczyńskiego klubu nastąpił w okolicach 90. kilometra. Wtedy na samotny odjazd z grupy pościgowej zdecydował się Piotr, zabierając ze sobą jeszcze jednego rywala. Dwójka uciekinierów zgodnie współpracowała aż do samej mety. Na finiszu reprezentant LCT zameldował się na trzeciej pozycji, zapewniając sobie miejsce na podium zawodów.

Równie solidną formę zaprezentowali pozostali kolarze łęczyńskiej formacji. Konrad po długiej walce przekroczył linię mety na 5. miejscu, natomiast Kuba ukończył 170-kilometrową trasę na 7. lokacie. Dodatkowym akcentem niedzielnego startu była wygrana w konkursie towarzyszącym imprezie, gdzie zespół zdobył komplet opon szosowych. Udany występ w Lubartowie to kolejny dowód na aktywną obecność i wysoki poziom sportowy kolarzy z powiatu łęczyńskiego na regionalnych trasach.



fot. Light Crank Team

Light Crank Team

*Grzegorz Kuczyński*

# Radni z Kocka jednomyślni – będą podwyżki dla druhów z OSP

**Wniosek o podwyższenie stawek zgłosił przewodniczący rady Janusz Bilski, kierując go najpierw pod obrady komisji budżetowej. Po uzyskaniu pozytywnej opinii komisji sprawa trafiła pod głosowanie na sesji. Radni przyjęli uchwałę jednomyślnie.**

Ustawa o ochotniczych strażach pożarnych z 17 grudnia 2021 r. zobowiązuje gminy do ustalania wysokości ekwiwalentu dla strażaków ratowników nie rzadziej niż raz na dwa lata - niezależnie od tego, czy stawki mają wzrosnąć, zostać obniżone, czy pozostać bez zmian. Skoro poprzednia decyzja w tej sprawie zapadła 30 września 2024 r., rada musiała podjąć temat na nowo jeszcze w tym roku. To, że ostatecznie zdecydowano się na podwyżkę, a nie na utrzymanie dotychczasowych stawek, było już wyborem samych radnych - ale sam fakt głosowania nad uchwałą to realizacja ustawowego obowiązku, a nie gest dobrej woli.

### Nowe stawki

Zgodnie z uchwałą Rady Miejskiej w Kocku z 5 sierpnia wysokość ekwiwalentu za udział w działaniu ratowniczym lub akcji ratowniczej wzrosła z 30 do 40 złotych za każdą rozpoczętą godzinę.

Podwyżka objęła również druhów uczestniczących w szkoleniach i ćwiczeniach – ich stawka wzrosła z 20 do 25 złotych za godzinę, co oznacza wzrost o 25 proc. względem dotychczasowej wysokości. Bez zmian pozostała natomiast stawka za wykonywanie innych zadań określonych w ustawie, wynosząca 20 złotych za każdą rozpoczętą godzinę.

### Argumenty za podwyżką

Głos w dyskusji zabrał radny Mariusz Pełka, który zwrócił uwagę na specyfikę służby strażaków ochotników – wyjazdy do zdarzeń nierzadko przypadają w środku nocy, gdy inni mieszkańcy śpią, a druhowie stawiają się na wezwanie mimo realnego zagrożenia życia i zdrowia, działając bezinteresownie na rzecz innych. Radny przypomniał także, że pieniądze z ekwiwalentu w praktyce często wracają do jednostek – strażacy przeznaczają je na doposażenie w sprzęt czy odzież ochronną. W dyskusji odniesiono się również do relacji między obecną stawką godzinową ekwiwalentu a najniższym wynagrodzeniem godzinowym obowiązującym w kraju.

Te argumenty przekonały radę do podniesienia stawek. To pierwsza zmiana wysokości ekwiwalentu od 30 września 2024 r.

*Emilia Czukiewska*

# Leśna Misja MDP w Kocku: Wielki sukces młodych strażaków i organizatorski triumf OSP Kock



fot. OSP Ostrówek

**Kock stał się sercem powiatowej młodzieżówki strażackiej. Dokładnie 25 lipca odbył się II Zlot Młodzieżowych Drużyn Pożarniczych Powiatu Lubartowskiego.**

Za organizacją tego imponującego przedsięwzięcia, które zgromadziło blisko 200 młodych pasjonatów ratownictwa, stoi Ochotnicza Straż Pożarna w Kocku.

„Leśna Misja MDP – Przetrwanie, Ratownictwo i Bezpieczeństwo" - hasło, pod którym w tym dniu przebiegały zmagania, nie było przypadkowe. Kocka jednostka OSP, podejmując się roli gospodarza i głównego organizatora zlotu, udowodniła, że jest nie tylko formacją ratowniczą, ale także prężnie działającym centrum edukacji i integracji młodego pokolenia.

### Organizacja na najwyższym poziomie

Przygotowanie tak dużego wydarzenia wymagało od kockich druhów ogromnego nakładu pracy logistycznej i perfekcyjnego planowania. Członkowie OSP w Kocku przygotowali dla uczestników wymagającą grę terenową i wiele atrakcji. Dzięki ich staraniom młodzi strażacy mogli sprawdzić się w warunkach polowych, ćwicząc sztukę survivalu, techniki ratownicze, rzemiosło gaśnicze oraz umiejętność pracy zespołowej.

### Więcej niż pożarnictwo

OSP w Kocku zadbała o to, aby zlot miał wymiar wszechstronny. Oprócz ściśle strażackich wyzwań młodzi uczestnicy mieli okazję pogłębić wiedzę o bezpieczeństwie pracy na wsi, odwiedzając stoisko Okręgowego Inspektoratu Pracy w Lublinie, zorganizowane w ramach programu „Szanuj życie! Bezpieczna praca w gospodarstwie rolnym".

Finał wydarzenia pokazał, jak bardzo organizatorom zależy na rozwoju młodych adeptów. Dzięki wysiłkom OSP w Kocku każda z 16 startujących drużyn wyjechała z Kocka nie tylko z upominkami, ale przede wszystkim z profesjonalnym treningowym defibrylatorem AED. Ten praktyczny sprzęt będzie służył młodym druhom podczas cotygodniowych zbiórek, podnosząc poziom szkolenia w całym powiecie.

### Kock - stolica młodych strażaków

II Zlot Młodzieżowych Drużyn Pożarniczych to kolejny dowód na to, że OSP w Kocku jest filarem lokalnej społeczności. Poprzez takie inicjatywy, strażacy z Kocka nie tylko dbają o bezpieczeństwo mieszkańców, ale aktywnie kształtują postawy obywatelskie i pasję do służby wśród najmłodszych mieszkańców regionu.

*Emilia Czukiewska*

LUB

# Firlej: pożar samochodu


fot. OSP KSRG Firlej

**Jak informuje OSP KSRG Firlej, 15 sierpnia około godz. 10.38 doszło do pożaru samochodu osobowego. W akcji gaśniczej uczestniczyły zastępy OSP KSRG Firlej i JRG Lubartów. W pożarze nikt nie ucierpiał.**

eprasa.pl 8ae189188b

# Radny Michał Żmurek z nier

**Sprawdziliśmy, jak się powodzi radnym powiatowym. W większości całkiem nieźle.**

Michał Żmurek ma najdłuższą listę nieruchomości. Znajdują się na niej trzy domy (jednego z nich jest współwłaścicielem w 1/2), trzy mieszkania, 10 działek, lokal usługowy. Wszystko razem jest warte ponad 4,9 mln zł.

Andrzej Kardasz ma dom i działkę z budynkiem usługowym. Wszystko razem warte ponad 1,6 mln zł.

Około 1,5 mln zł są warte nieruchomości, jakie wykazuje Sebastian Wysok (dwa domy, gospodarstwo, działka zabudowana domem).

Radna Izabela Czerska ma udziały w dwóch domach, dwóch mieszkaniach i gospodarstwie. W sumie są warte około 1,5 mln zł.

Ponad 1,18 mln są warte nieruchomości Jaremy Paprockiego - dom, ośrodek zdrowia i działka. Ponadto radny ma 2/7 udziału w kamienicy wartej ponad 2,2 mln zł.

Największe zarobki w 2025 r. wykazał Jarema Paprocki. Działalność gospodarcza dała mu przychód w wysokości 1 728 407 zł, dochód - 718 902 zł. Do tego dochodzą jeszcze emerytura - 78 974 zł i dieta radnego - 39 826 zł.

Duży przychód z działalności gospodarczej wykazał też Michał Żmurek - ponad 1,4 mln zł, ale dochód o wiele niższy - ponad 66 tys. zł.

Radna Izabela Czerska uzyskała 560 tys. zł dywidendy z NZOZ w Niedźwiadzie, do tego jeszcze 118,5 tys. zł z tytułu umowy o pracę, umowy cywilnoprawne - 7028 zł, z najmu - 10 000 zł, program „800 +" - 7120 zł, program „300 +" - 300 zł, dieta radnej - 41 125 zł.

Radnymi są też starosta i wicestarosta. Starosta Jan Sławecki z tytułu zatrudnienia zarobił 287 tys. zł. Wicestarosta Fryderyk Puła z tytułu zatrudnienia i emerytury zarobił łącznie 272 tys. zł.

*Marcin Kusyk*

| IMIĘ I NAZWISKO | ZAROBKI | OSZCZĘDNOŚCI I ZOBOWIĄZANIA | NIERUCHOMOŚCI | POJAZD lub inny majątek ruchomy (wart. pow. 10 tys. zł) |
|---|---|---|---|---|
|  **Janusz Jankowski** emeryt | Emerytura - **109 670 zł,** praca na etacie - **5528 zł**, z tytułu pełnienia obowiązków społecznych i obywatelskich - **36 038 zł**, małż. wsp. maj. | Oszczędności - **695 tys. zł,** małż.wsp. maj. zobowiązania - nie dotyczy | Dom 120,2 mkw - **25 tys. zł** (1/6 spadek), mieszkanie 44,1 mkw - **110 tys. zł,** małż.wsp.maj., 1/6 działki 1800 mkw, 1/6 obora murowana - **10 tys.** zł, działka rolna 0,46 ha i las 0,09 ha - **4 000 zł** | VW Jetta, 2014 r., honda Jazz, 2012 r. małż. wsp. maj. |
|  **Andrzej Kardasz** Zespół Lubelskich Parków Krajobrazowych | Działalność gospodarcza - **36 tys. zł** ryczałt, ze stosunku pracy - **130 700 zł,** zasiłek chorobowy - **3280 zł,** dieta radnego - **42 424 zł,** wynajem lokali - **96 800 zł** (małż.wsp. maj.) | Oszczędności - **6000 zł, 150 euro,** małż. wsp. maj.; zobowiązania: kredyt w mBank - **115184 zł,** linia kredytowa hipoteczna - **455000 zł** (małż. wsp. maj.) | Dom 168 mkw - **650 tys. zł,** małż. wsp. maj., gospodarstwo 1,31 ha - **50 tys. zł,** budynek usługowy i grunt 536 mkw, budynek 430 mkw - **950 tys. zł,** małż. wsp. maj. | Motocykl Honda Deaiville, 2010 r. |
|  **Tadeusz Nastaj** lekarz weterynarii | Działalność gospodarcza przychód - **150 832 zł,** dochód - **40 029 zł,** przychód z gospodarstwa - **4 000 zł,** dochód - **1000 zł,** umowa zlecenie z PIWet - **44454 zł,** dochód - **4029 zł,** dieta radnego - **40100 zł,** emerytura - **12 534 zł,** sprzedaż samochodu - **22 000 zł** | Oszczędności - **20 000 zł** fundusz emerytalny, **50 000 zł** rachunek, zobowiązania - nie dotyczy | Dom 150 mkw - **400 000 zł,** mieszkanie 47 mkw - **400 000 zł** (małż. wsp. maj.), gospodarstwo 2,82 ha - **40 000 zł** | Suzuki Grand Vitara, 2008 r. |
|  **Wojciech Koziej** Zarząd Dróg Powiatowych Lubartów | ZDP - **66 192 zł,** renta KRUS -**26 109 zł**, dieta radnego - **40 100 zł,** odszkodowanie ubezpieczenie na życie - **8860 zł,** inne źródła - **3322 zł** | Oszczędności - **68 213 zł,** papiery wartościowe na kwotę **78 266 zł,** zobowiązania - nie dotyczy | Garaż 21,72 mkw, grunty 55,52 mkw - **18 000 zł** | Renault Clio, 2019 r. - małż. wsp. maj., Chrysler Sebring, 2010 r. |
|  **Jan Sławecki** starosta lubartowski | Ze stosunku pracy - **287 812 zł,** najem - **16 835 zł,** przychód z gospodarstwa - **5000 zł,** dochód - **4000 zł,** inne źródła - **3691 zł,** sprzedaż mienia - **74 000 zł,** małż.wsp. maj. | Oszczędności - **564 000 zł**, zobowiązani - nie dotyczy | Dom 150 mkw - **300 000 zł,** mieszkanie 59,63 mkw - **430 000 zł** (małż.wsp. maj.), gospodarstwo 3.13 ha - **190 000 zł** | Audi Q5, 2010 r., Audi a 4, 2015 r., małż. wsp. maj. |
|  **Fryderyk Puła** wicestarosta lubartowski | Ze stosunku pracy **165 763 zł,** emerytura - **106 305 zł,** z tytułu pełnienia obowiązków społecznych i obywatelskich - **6854 zł,** sprzedaż samochodu i ciągnika - **100 000 zł,** odszkodowanie za las - **8844 zł,** ZFŚS - **3147 zł** | Oszczędności - **182 000 zł,** zobowiązania - ne dotyczy | Dom 216 mkw - **265 000 zł,** (małż. wsp. maj.), mieszkanie 49,1 mkw - **82 000 zł** (własność żony), gospodarstwo 1,70 ha - **96 000 zł,** las 0,98 ha - 7100 zł, garaż - **12 500 zł** | ciągnik Ursus C 360, 1986 r., Ford Mondeo 2.0, 2009 r., KIA XCEED, 2023 r. KIA SPORTAGE, 2025 r., siewnik - wszystk małż. wsp. maj. |
|  **Sebastian Wysok** członek zarządu powiatu | Przychód z gospodarstwa - **140 000 zł,** dochód - **120 000 zł,** ze stosunku pracy - **197 543 zł** (małż. wsp. maj.) | Oszczędności - **360 000 zł,** PPK - **25 000 zł, 2000 euro** (małż.wsp.maj.) zobowiązania: kredyt w BS Lubartów - **28 353 zł** | Dom 160 mkw - **350 000 zł** (małż. wsp. maj.), dom 180 mkw - **450 000 zł,** gospodarstwo 15,14 ha - własność, 4,08 ha - dzierżawa - **600 000 zł,** działka pod domem 351 mkw - **150 000 zł** | Volvo XC 90, 2011 r., kombajn Fortschritt E 514, 1984 r. agregat paszowo siewny Agromasz, 2021 r., pług obrotowy Agromasz, 2021 r. (małż.wsp. maj.) |
|  **Lucjan Mileszczyk** członek zarządu powiatu | Emerytura - **53316 zł,** ze stosunku pracy - **998 zł,** dieta radnego - **45454 zł,** dochód z akcji - **35 782 zł**, rada nadzorcza spółki handlowej - **4927 zł,** z ubezpieczenia społecznego - **11 344 zł** | Oszczędności - **272 480 zł, 510 USD, 580 euro,** Akcje - na kwotę **337566 zł,** Fundusz Alior SFIO Ostrożny – na kwotę **170 805 zł,** Subfundusz Alior Konserwatywy Obligacji – na kwotę **52 396 zł,** Subfundusz Alior Odpowiedzialny Obligacji – na kwotę **52233 zł**, PKO Fundusz Parasolowy FIO Subf. Obligacji Średnioterminowych – **173 348 zł** (małż.wsp.maj.), zobowiązania - nie dotyczy | Dom 140 mkw – **260 000 zł,** dom 120 mkw – **280 000 zł,** gospodarstwo 11,66 ha – **380 000 zł,** garaż 16 mkw – **20 000 zł,** działka 0,10 ha – **65 000 zł,** wszystkie pozycje - małż. wsp.maj. | ciągnik New Holland, 2008 r., Mazda CC 5, 2016 r., małż. wsp. maj. |
|  **Ryszard Wójcik** emeryt | Emerytura - **74 587 zł,** dieta członka zarządu i radnego - **43 563 zł,** przychód z gospodarstwa - **3044 zł,** dochód - **500 zł,** na podst. art. 18 ustawy - **3323 zł** | Oszczędności - **107 000 zł,** zobowiązania - nie dotyczy | Mieszkanie 35 mkw – **60 000 zł,** 3/4 udziału; gospodarstwo 4,98 ha – wartość wpisał „nie dotyczy", działka 0,43 ha – **10 000 zł** | VW Golf, 2007 r. |
|  **Janusz Podleśny** emeryt | Emerytura - **113 079 zł,** dieta radnego - **38 960 zł,** przychód z gospodarstwa - **20 000 zł,** dochód - **5 000 zł,** (małż.wsp.maj.) | Oszczędności - **30 000 zł,** małż. wsp. maj. Zobowiązania: kredyt w BS Lubartów, zostało do spłaty **10 700 zł,** kredyt w Velobank, do spłaty **35 199 zł** | Dom 270 mkw - **850 000 zł**, gospodarstwo 3 ha, małż. wsp. maj. gospodarstwo 2,6 ha własność, wartość **250 000 zł,** działka pod domem 14 a, las 0,65 ha - **15 000 zł** | Ford Galaxy, 2009 r., Ford Puma, 2011 r., małż. wsp, maj. |
|  **Krzysztof Karczmarz** dyrektor GBP w Jeziorzanach | Ze stosunku pracy - **134 426 zł**, dieta radnego - **32 807 zł** | Oszczędności - **1503 zł;** zobowiązania: kredyt w BS Lubartów - **16 794 zł** | Mieszkanie 65,2 mkw - **370 000 zł,** współ. małż., działka 0,51 ha, z budynkiem o pow. zabudowy 230 mkw - **370 000 zł** | Fiat Punto Evo, 2011 r. |
|  **Michał Żmurek** przedsiębiorca | Działalność gospodarcza przychód - **1 484 203 zł,** dochód- **66 692 zł,** najem nieruchomości - **19 200 zł,** dieta radnego - **36 642 zł**, nagroda - **4 451 zł** | Oszczędności - **13 227 zł**, zobowiązania: Kredyt hipoteczny BS Lubartów – do spłaty **109 804 zł,** kredyt hipoteczny w BS Lubartów – do spłaty **224080 zł**, kredyt hipoteczny BS Lubartów – do spłaty – **109 804 zł,** pożyczka inwestycyjna - do spłaty **465 384 zł,** kredyt rewolwingowy BS Lubartów – **390 000 zł** | Dom 240 mkw – **1 800 000 zł**, współwł. 1/2, dom 77 mkw – **450 000 zł**, dom 77 mkw – **450 000 zł,** mieszkanie 39,8 mkw – **320 000 zł,** mieszkanie 37 mkw – **315 000 zł,** mieszkanie 30 mkw – **270 000 zł,** współwł. 1/2, działka 933 mkw – **170 000 zł,** działka 933 mkw – **170 000 zł,** działka 731 mkw – **87 720 zł,** działka 733 mkw – **87 960 zł**, działka 754 mkw – **90 480 zł,** działka 738 mkw – **88 560 zł,** działka 212 mkw - **31 800 zł**, działka 1243 mkw – **298 320 zł,** działka 1261 mkw – **189 150 zł,** działka 780 mkw – **117 000 zł**, lokal usługowy 93 mkw – **58 000 zł** | Renault Clio, 2018 r., Fiat 126 p, 1978 r., Fiat 126 p, BIS, 1988 r. |



eprasa.pl 8ae189188b

# uchomościami za miliony zł

| IMIĘ I NAZWISKO | ZAROBKI | OSZCZĘDNOŚCI I ZOBOWIĄZANIA | NIERUCHOMOŚCI | POJAZD lub inny majątek ruchomy (wart. pow. 10 tys. zł) |
|---|---|---|---|---|
|  **Izabela Czerska** lek. med. w NZOZ Niedźwiada | Udział w NZOZ - dywidenda **560 000 zł,** umowy o pracę - **118 515 zł,** umowy cywilnoprawne - **7028 zł,** z najmu - **10 000 zł,** program „800 +" - **7120 zł,** program „300 +" - **300 zł,** dieta radnej - **41 125 zł** | Oszczędności - **545 000 zł, 100 USD, 14 000 euro,** zobowiązania: wierzytelność bezterminowa **15 000 zł** wobec małżonka w związku z nabyciem samochodu | Dom 153,9 mkw na działce 704 mkw – całość **600 000 zł,** współwł. 1/2, dom 73,92 mkw - **120 000 zł,** udział 1/3 **(40 000 zł),** mieszkanie 61,12 mw – **900 000 zł** udział 1/2 **(450 000 zł),** mieszkanie 73,47 mkw – **1200 000 zł,** udział 1/2 **(600 000 zł),** gospodarstwo 14,36 ha, udział 1/3 – **120 000 zł,** garaż 1314,43 mkw – udział **50 000 zł** | Toyota Corolla, 2017 r. - **40 000 zł** (udział 20 000 zł), Toyota RAV 4, 2022 r. - **150 000 zł,** Lexus RX, 2025 r. - **340 000 zł** |
|  **Piotr Krzyżanowski** LODR Końskowola, PZDR Lubartów | Z tytułu zatrudnienia - **175 321 zł,** dieta radnego - **39 500 zł** | Oszczędności - **119 525 zł** (małż.wsp. maj.), zobwiązania - nie dotyczy | Dom 101 mkw - **350 000 zł** (małż.wsp.maj.), działka pod domem 0,20 ha -**35 000 zł** | Honda CRV, 2009 r. - **30 000 zł,** Renault Captur, 2022 r. - **50 000 zł** |
|  **Andrzej Jackowski** radny | Działalność gospodarcza przychód - **57 930 zł**, dochód - **21 704 zł,** odsetki od lokaty - **3434 zł,** umowy zlecenia - **65 110 zł,** dieta radnego - **36 637 zł** | Oszczędności - **3270 zł,** rachunki bankowe - **43 406 zł,** Alianz życie - **31 240 zł,** lokata terminowa - **200 000 zł,** zobowiązania - nie dotyczy | Dom 160 mkw - **385 000 zł,** działka 0,17 ha, na której stoi dom, działka 0,20 ha, budynek gospodarczy 64 mkw, działki rolne, łąki 1,58 ha, las 0,96 ha - **230 000 zł,** małż. wsp. maj. | Mazda Tributte, 2004 r., Hyundai I 20, 2020 r. |
|  **Jarema Paprocki** NZOZ Starościn | Działalność gospodarcza przychód - **1 728 407 zł,** dochód - **718 902 zł,** emerytura - **78 974 zł,** dieta radnego - **39 826 zł** | Oszczędności - **611 820 zł, 12 481 euro,** zobowiązania: kredyt w BS Lubartów - **243 055 zł,** kredyt w BS Lubartów - **3575 zł** | Dom 120 mkw - **500 000 zł,** budynek ośrodka zdrowia - 1400 mkw - **589 000 zł,** kamienica 450 mkw - **2 250 000 zł** (udział 2/7), działka rolna 2,28 ha - **91 200 zł** | KIA Soul, 2015 r., BMW X3, 2008 r., Mercedes Benz S 350, 2012 r. |
|  **Andrzej Rodak** emeryt | Działalność gospodarcza - **17 450 zł** (ryczałt) dochód z gospodarstwa - **2000 zł,** emerytura - **84 310 zł,** Rada Nadzorcza BS Lubartów - **21 694 zł,** inne źródła - **709 zł,** dieta radnego - **40 100 zł** (małż. wsp. maj.) | Oszczędności - **420 000 zł** (małż. wsp. maj.), **10 000 euro,** zobowiązania - nie dotyczy | Dom 120 mkw - **300 000 zł,** gospodarstwo 1,29 ha - **150 000 zł,** działka zabudowana domem 9 a, działka rekreacyjna 9,5 a - **150 000 zł** (wszystkie małż. wsp. maj.) | Volvo XC60, 2019 r., Mercedes GLC 300, 2016 r., małż. wsp. maj. |
|  **Ewa Sobijanek** dyrektor GBP w Ostrówku | Wynagrodzenie - **100 600 zł,** dieta radnej - **37 217 zł,** inne - **836 zł,** przychód z gospodarstwa - **30 000 zł** | Oszczędności - **15 000 zł**, zobowiązania: kredyt w BS Lubartów - **57 895 zł** | Dom 170 mkw - **450 000 zł,** dom 70 mkw - **50 000 zł,** gospodarstwo 6,82 ha - **180 000 zł** | Ciągnik Ursus 4512, 2006 r., Audi A4, 2008 r. |
|  **Krzysztof Świć** dyrektor SP 4 w Lubartowie | Z tytułu zatrudnienia - **179 847 zł,** dieta radnego - **35 236 zł** | Oszczędności - **50 000 zł**, zobowiązania - nie dotyczy | Mieszkanie 39 mkw - wartość nieoszacowana, działka 0,86 ha - wartość nieoszacowana | KIA Ceed 1,4, 2010 r. |
|  **Jakub Wróblewski** kierownik placówki KRUS | KRUS - **153 689 zł**, PMDK - **4291 zł**, przychód z gospodarstwa - **2127 zł,** diet radnego - **34 956 zł,** z najmu - **21 600 zł** | Oszczędności - **4 000 zł,** PPK - **19 738 zł,** zobowiązania: kredyt w PKO BP - do spłaty **32 236 zł,** kredyt odnawialny w ROR - **11 877 zł,** karta kredytowa - **3080 zł** | Mieszkanie 57 mkw - **427 500 zł,** gospodarstwo 1,7 ha - **250 000 zł,** dom 68 mkw | Hyundai Tucson, 2010 r. - **104 000 zł** |
|  **Agata Zielińska** | UMWL - **93 983 zł**, ZLPK - **29 798 zł,** UMCS - **2688 zł,** dieta radnej - **38 900 zł** | Oszczędności - **221 000 zł, 1013 euro**, zobowiązania - nie dotyczy | Mieszkanie 55,4 mkw - **300 000 zł** | nie dotyczy |

# Jest nowy autobus, będą nowe przystanki?

**- Ludzie bardzo by chcieli przystanku na początku ul. Krańcowej - mówił radny Krzysztof Sroka na sesji Rady Miasta.**

Autobus elektryczny już w Lubartowie jest. Miasto zakupiło dwa pojazdy. Jeden odbył już próbny przejazd po ulicach miasta. O wykorzystanie autobusu pytał na sesji 4 sierpnia radny Krzysztof Sroka.

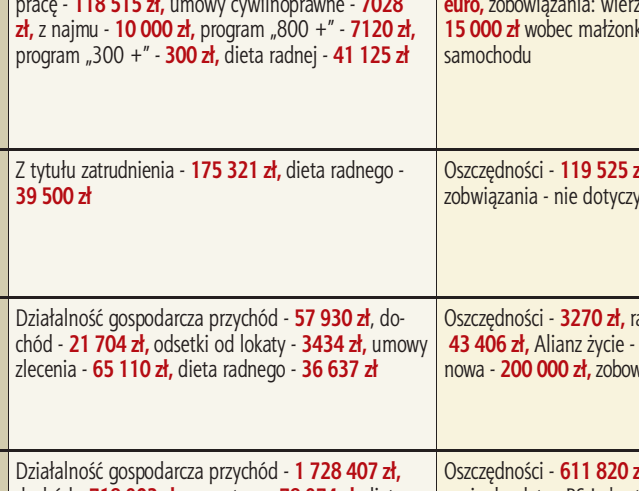

Autobus odbył jazdę próbną 6 sierpnia

## Ludzie chcą przystanku na Krańcowej

- Jakiś czas temu pojawił się przystanek na ul. Krańcowej na chodniku powiatowym. Skontaktowałem się z panem Grzegorzem Jaworskim odnośnie tego przystanku. Okazało się, że on już tam był w planie i postawiono słup. Udałem się do Urzędu Miasta z prośbą o konsultacje społeczne, ponieważ jest bardzo duże, żywe zainteresowanie mieszkańców odnośnie tworzenia nowych tras. Skoro transport publiczny zwiększa nam się o 50 proc., z jednego autobusu będziemy mieli dwa, będą nowe trasy, nowe przystanki, może trzeba będzie się przenieść. Zrobiłem ankietę wśród mieszkańców, zapytałem około 100 osób w moim rejonie i ludzie bardzo by chcieli przystanku na początku ul. Krańcowej przy przejeździe kolejowym. Zainteresowani są rodzice, którzy nie musieliby zwalniać się z pracy, ten przystanek byłby odciążeniem, dla dziadków tak samo. Myślę, że ta trasa zabierze wiele dzieci do naszych jednostek edukacyjnych. Jaka byłaby możliwość tych konsultacji, czy mogłyby się odbyć online? - pytał radny.

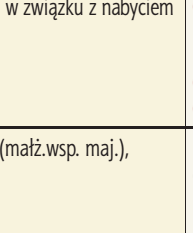

**Krzysztof Sroka, Radny**
**Zrobiłem ankietę wśród mieszkańców, zapytałem około 100 osób w moim rejonie i ludzie bardzo by chcieli przystanku na początku ul. Krańcowej przy przejeździe kolejowym**

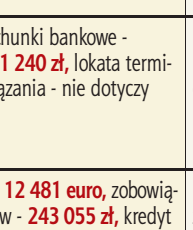

**Krzysztof Paśnik**
**Burmistrz**
**Ul. Krańcową chcemy włączyć do komunikacji miejskiej, bo takie były głosy jeszcze przy tych pierwszych konsultacjach**

## Będą konsultacje

Odpowiedział burmistrz Krzysztof Paśnik.

- Będziemy konsultowali trasy wszystkie. Jak państwo pamiętają, był tydzień elektromobilności kilka lat temu i były konsultacje wykonane przez miasto. Wtedy powstały szkielety tras, które były kwestia wyjściową do obecnej lokalizacji, ale dostosowane tylko i wyłącznie do naszych możliwości komunikacyjnych do tej pory. Z uwagi na to, że za chwilę będziemy mieli jeszcze jednego busa, będziemy konsultowali to wszystko jeszcze raz. Ul. Krańcową chcemy włączyć do komunikacji miejskiej, bo takie były głosy jeszcze przy tych pierwszych konsultacjach. Z uwagi na to, że być może w obecnej chwili coś się zmieniło, bo mamy też analizy, na których przystankach ile osób wsiada i wysiada - mówił burmistrz. To dla miasta sygnał, że być może trzeba wprowadzić zmiany. - Jest pomysł uruchomienia linii przez miasto, od ronda do os. Kopernika, do ul. Północnej, może dalej - mówił burmistrz.

*Marcin Kusyk*



eprasa.pl 8ae189188b

Dożynki w Rokitnie

# Wieńce z Lisowa i Annoboru najpiękniejsze



Uczestnicy i zwycięzcy konkursu kulinarnego



Dożynkowy festyn prowadziła radna Rady Miasta Lubartów Beata Pasikowska

Miejsce tegorocznych dożynek gminy Lubartów to Rokitno. Uroczystości rozpoczęły się od mszy świętej w kościele Maryi Matki Bożej w Rokitnie. Odprawili ją ks. proboszcz Stanisław Kryciuk i o. Wojciech Gwiazda. Poświęcili wieńce dożynkowe i bukiety kwiatów przyniesione przez parafian. Po mszy wyruszył korowód dożynkowy. Na czele szła Orkiestra Dęta OSP Lubartów. Korowód przeszedł na boisko, gdzie zaczęły się dożynki. Prowadzącą była Beata Pasikowska, radna Rady Miasta Lubartów.

Rozstrzygnięto konkursy na najpiękniejszy wieniec dożynkowy w dwóch kategoriach. Wieńce tradycyjne: l. Lisów, ll. Nowodwór, III. Szczekarków. Wieńce współczesne: I. Annobór, II. Wandzin, III. Skrobów i Skrobów Kolonia.



Rokiczanka koncertuje już ćwierć wieku

Wieniec z Lisowa został wykonany tradycyjnie w kształcie korony. Wieniec z Annoboru to scenka rodzajowa z gospodarzem, kurami, kotem i myszami harcującymi po worku ze zbożem.

W konkursie kulinarnym zwyciężyły: I. KGW Rokitn Bez Granic, II. KGW Brzeziny, III. KGW Baranówka. Nagrodę specjalną - stronę we Wspólnocie - przyznano KGW Przytulia z Majdanu Kozłowieckiego.

Ważnym elementem dożynek był jubileuszowy koncert Rokiczanki - na scenie prezentowała się Rokicznka dorosła, obchodząca jubileusz i dzieci z Małej Rokiczanki.

*Marcin Kusyk*



Mała Rokiczanka na scenie



Dożynkowy chleb wręczyli wójtowi Jarosławowi Budce przewodniczący Rady Gminy Mariusz Goluch i sołtys Baranówki Anna Dobrzyńska




Poświęcenie wieńców podczas mszy świętej



Publiczność na koncercie Rokiczanki




KGW Lisów: Nasz wieniec powstawał od maja, jeśli liczyć zbieranie kwiatów. Potem było wiązanie roślin w bukieciki. Pracowało przy nim około 10 osób. Wykorzystane zostały pszenica, żyto, jęczmień ozimy, owies, kwiaty, zioła.




KGW Annobór: Wieniec powstawał od czerwca, robiło go 4 - 5 osób, najbardziej zaangażowane były dwie. Jest wykonany z owsa, żyta, pszenżyta. Kompozycję wymyśliła nasza koleżanka, twórczyni ludowa, Joanna Wadowska.



eprasa.pl 8ae189188b

ISSN 2451-4330 N 12960

wspólnota regionalna

Nr 33 (1033) 18 sierpnia 2026 r.

24wspolnota.pl Lublin24.pl Lukow24.pl

# Jowita Zielińska z Ossowy w „Uwadze!” TVN. Nowe fakty w sprawie tajemniczej śmierci

**Sprawa Jowity Zielińskiej, pochodzącej z Ossowy w gminie Wohyń w powiecie radzyńskim, ponownie znalazła się w centrum zainteresowania ogólnopolskich mediów. Reportaż programu „Uwaga!” TVN przypomniał historię zaginięcia 30-latki, której szczątki po dwóch latach odnaleziono zaledwie kilkaset metrów od domu teściów. Tymczasem śledczy wykonują kolejne czynności – mieszkańcy Lisin zostali poddani badaniom wariografem.**

Jowita Zielińska zaginęła 6 lipca 2024 roku. Tego dnia wracała rowerem z pracy w Rypinie do domu w Lisinach. Od miejsca zamieszkania dzielił ją zaledwie około kilometr. Kobieta nigdy jednak nie dotarła do celu.

Przez dwa lata jej los pozostawał nieznany. W poszukiwania angażowano policję, strażaków, wojsko, mieszkańców oraz specjalistyczne grupy poszukiwawcze. Przeszukiwano lasy, pola i zbiorniki wodne. Dziś wiadomo już, że Jowita nie żyje.

## Szczątki znaleziono bardzo blisko domu

Przełom nastąpił w lipcu tego roku. Dwaj bracia, którzy wybrali się na grzyby w okolice Lisin, natrafili na wystające z ziemi kości. Jak relacjonowali w materiale „Uwagi!”, początkowo zauważyli pojedynczą kość, a następnie kolejne fragmenty. Mężczyźni skojarzyli znalezisko ze sprawą Jowity Zielińskiej. Powiadomili policję, a funkcjonariusze rozpoczęli prace w miejscu odkrycia.

Badania genetyczne potwierdziły ostatecznie, że odnalezione szczątki należą do zaginionej kobiety. Najbardziej zastanawiające jest jednak miejsce ich odnalezienia. Szczątki znajdowały się w płytkim grobie, niespełna 500 metrów od domu, w którym Jowita mieszkała z rodziną zmarłego męża. To właśnie ten fakt sprawia, że wiele pytań dotyczących zaginięcia pozostaje bez odpowiedzi.

## Rower w jednym miejscu, ubrania w innym, ciało jeszcze gdzie indziej

Jednym z najważniejszych wątków sprawy jest rozmieszczenie śladów. Rower Jowity znaleziono około 5 kilometrów od jej domu, w lesie w Wierzchowiskach. Jak wynika z relacji przedstawionych w programie TVN, jego stan nie wskazywał na to, by doszło przy nim do jakiegoś zdarzenia. Nie znaleziono na nim również śladów biologicznych kobiety.

Jeszcze gdzie indziej odnaleziono ubrania Jowity. A jej szczątki znajdowały się z kolei kilkaset metrów od domu, w którym mieszkała. Taki układ jest jednym z najbardziej zagadkowych elementów całej sprawy.

Maciej Rokus, biegły sądowy i specjalista zajmujący się poszukiwaniem osób zaginionych, zwracał uwagę w materiale „Uwagi!” na rozdzielenie poszczególnych elementów. Jego zdaniem może to wskazywać, że ktoś celowo pozostawił różne ślady w różnych miejscach. Nie oznacza to jednak, że śledczy potwierdzili taką wersję. Prokuratura nadal bada wszystkie możliwe scenariusze.

## Dlaczego ciało znaleziono dopiero po dwóch latach?

To jedno z kluczowych pytań. Po zaginięciu Jowity okolice Lisin były intensywnie przeszukiwane. Tymczasem jej szczątki znaleziono dopiero dwa lata później i to w odległości kilkuset metrów od domu - tam, gdzie prowadzono poszukiwania.



fot. facebook

**Historia ma ważny lokalny wymiar. Jowita Zielińska pochodziła z Ossowy w gminie Wohyń, w powiecie radzyńskim. To stąd wyjechała w dorosłym życiu, a jej późniejsze losy związały ją z województwem kujawsko-pomorskim**

**Po śmierci męża mówiła, że trochę jej dokuczają. Chciała wynająć sobie mieszkanie tutaj. (...) Nie raz przyjeżdżała smutna, zapłakana, ale nigdy nie chciała mówić, co się stało - dodaje w materiale „Uwagi” pan Andrzej.**

Prokuratura nie ujawnia obecnie wszystkich szczegółów prowadzonych czynności. Nieznane są również pełne wyniki badań sekcyjnych, które mają pomóc ustalić przyczynę i okoliczności śmierci kobiety.

Śledczy podkreślają, że sprawa jest trudna i skomplikowana, a jej celem jest przede wszystkim odtworzenie przebiegu wydarzeń i ustalenie, co dokładnie stało się z Jowitą.

## Śledczy sprawdzają sąsiadów. Były badania wariografem

W ostatnich dniach pojawił się kolejny ważny element postępowania. 11 sierpnia policjanci przewozili mieszkańców Lisin do Bydgoszczy na badania wariografem. Informację tę przekazał „Fakt”, a przeprowadzenie takich czynności potwierdził prokurator Jacek Lasiński. Śledczy czekają obecnie na opinie biegłych.

Nie oznacza to, że osoby poddane badaniu zostały uznane za podejrzane o zabójstwo. Wariograf może być jednym z elementów czynności prowadzonych w skomplikowanym śledztwie. Prokuratura nie ujawnia, dlaczego dokładnie zdecydowano się na przebadanie sąsiadów ani jakie pytania zadawano podczas czynności. Wiadomo natomiast, że śledczy prowadzą również kolejne badania DNA.

## Rodzina zmarłego męża nie chce rozmawiać z mediami

W reportażu „Uwagi!” pojawia się również wątek życia Jowity po śmierci jej męża Adama. Kobieta po jego śmierci pozostała w domu teściów. Z relacji osób, które znały rodzinę, wynika, że sytuacja Jowity miała być trudna. Pojawiają się również informacje, że rozważała wynajęcie własnego mieszkania.

Jednocześnie rodzina zmarłego męża od niedawna stanowczo odmawia rozmów z mediami. Dziennikarz „Uwagi!” próbował porozmawiać z teściową Jowity. Kobieta nie chciała odpowiadać na pytania i poprosiła reportera o opuszczenie posesji.

W rozmowie z dziennikarzami pojawiła się również Sandra, bratowa Jowity. Jak tłumaczyła, po wcześniejszych materiałach medialnych rodzina spotkała się z falą internetowych komentarzy i nie chce ponownie występować przed kamerami.

Sama odmowa rozmowy nie jest oczywiście dowodem na jakikolwiek związek rodziny ze śmiercią Jowity. W tej sprawie nie można zastępować ustaleń śledczych domysłami.

## Jowita pochodziła z powiatu radzyńskiego

Jowita Zielińska pochodziła z Ossowy w gminie Wohyń w powiecie radzyńskim. To stąd wyjechała w dorosłym życiu, a jej późniejsze losy związały ją z województwem kujawsko-pomorskim. Zamieszkała z mężem, który zmarł.

Dla mieszkańców powiatu radzyńskiego sprawa jest więc szczególnie poruszająca. Przez dwa lata bliscy i osoby znające Jowitę czekali na odpowiedź dotyczącą jej losu. Dziś wiadomo już, że kobieta nie żyje, ale najważniejsze pytanie nadal pozostaje bez odpowiedzi - co wydarzyło się 6 lipca 2024 roku i kto odpowiada za jej śmierć?

Na razie śledczy nie wskazują sprawcy ani nie przedstawiają publicznie jednej, potwierdzonej wersji wydarzeń. Czekają m.in. na kolejne wyniki badań i opinie biegłych. Sprawa Jowity Zielińskiej pozostaje więc otwarta. I choć po dwóch latach udało się odnaleźć jej szczątki. Zamiast końca śledztwa pojawiło się jednak jeszcze więcej pytań...

*Kacper Budrewicz*

R E K L A M A

OKNEX GMG PRODUCENT
OKNA I DRZWI PCV
ŁUKÓW UL. ŁAPIGUZ 100
✆ 25/798 96 96
NOWA SIEDZIBA

MOŻLIWOŚĆ ZAKUPU MIEJSCA
NA CMENTARZU KOMUNALNYM
W BIAŁEJ PODLASKIEJ
▪ USŁUGI POGRZEBOWE
▪ ADMINISTRACJA CMENTARZY
▪ MIĘDZYNARODOWY PRZEWÓZ ZMARŁYCH
▪ FORMALNOŚCI URZĘDOWE
hades-biala.pl
▪ KAMIENIARSTWO
scalpro.pl
▪ WŁASNA PRODUKCJA TRUMIEN
lignart.pl
▪ KWIACIARNIA
poppyflowers.pl
HADES Maksymiuk i Wspólnicy
83 344 35 24
509 766 538, 601 369 849
WSZYSTKO W JEDNYM MIEJSCU.
Aleje Jana Pawła II 25, Biała Podlaska
Wisznicka 1, Łomazy
Lecha Kaczyńskiego 1A, Międzyrzec Podlaski
REG

eprasa.pl 8ae189188b

# Głodówka w chłodni JAAK.

## Problemy narosły po zalewie tanich malin z Ukrainy.

## „Nie prosimy o litość, ale o zrozumienie”

**POWIAT OPOLSKI: Od 11 sierpnia w zakładzie JAAK w Zadolu (gmina Opole Lubelskie) trwa protest głodowy członków zarządu. Właściciele rodzinnej firmy twierdzą, że przez trzy lata bezskutecznie szukali rozwiązania problemów, które zaczęły się od gwałtownego załamania rynku malin. Dziś, jak mówią, zagrożona jest nie tylko przyszłość chłodni, ale również gospodarstw jej dostawców. - Skupiliśmy ich towar do ostatniego owocu - piszą w swoim oświadczeniu.**



Takie transparenty w ubiegłym tygodniu pojawiły się przed chłodnią JAAK w Zadolu

To nie jest pierwszy raz, kiedy problemy JAAK trafiają do przestrzeni publicznej. Tym razem właściciele zdecydowali się jednak na najbardziej radykalną formę protestu - głodówkę. Rozpoczęli ją 11 sierpnia w zakładzie w Zadolu. Jak podkreślają, chcą w ten sposób zwrócić uwagę na sytuację firmy, która ich zdaniem od kilku lat pozostaje bez skutecznej pomocy.

JAAK jest rodzinnym przedsiębiorstwem działającym od ponad 30 lat. Chłodnia specjalizuje się w schładzaniu i mrożeniu owoców miękkich. Najważniejszym produktem są maliny, które - jak podaje zarząd - stanowią około 90 proc. produkcji zakładu.

Firma skupuje owoce od lokalnych producentów. Według jej właścicieli z JAAK współpracowało około 400 gospodarstw rolnych m.in. z powiatu opolskiego i kraśnickiego.

To właśnie relacje z rolnikami są jednym z głównych elementów argumentacji zarządu.

### „Skupiliśmy ich towar do ostatniego owocu”

Właściciele chłodni przekonują, że przez lata przedsiębiorstwo było ważnym odbiorcą dla gospodarstw m.in. z powiatu opolskiego i kraśnickiego. Jak podkreślają, skup odbywał się od pierwszych zbiorów aż do zakończenia sezonu.

Problemy miały gwałtownie narastać w 2022 roku. Według przedstawicieli JAAK jednym z kluczowych czynników był napływ tańszych malin z Ukrainy, który - ich zdaniem - doprowadził do załamania cen na polskim rynku.

Zarząd podaje, że pod koniec sezonu 2022 cena malin spadła z około 16-18 zł za kilogram do 6-8 zł, natomiast w kolejnym roku osiągała poziom 4-6 zł za kilogram.

W swoim stanowisku właściciele twierdzą również, że część zachodnich firm i koncernów posiadających zakłady w Polsce ograniczyła zakupy polskich malin, wybierając tańszy surowiec z importu.

- Ta niespodziewana, losowa sytuacja kompletnie zatrzymała sprzedaż polskich malin, a tym samym stworzyła ogromne problemy zakładu, gdyż zmuszeni byliśmy sprzedać towary z ogromną stratą - napisali.

Według zarządu konsekwencje tej sytuacji są odczuwalne do dziś, a jednym z nich są nieuregulowane jeszcze zobowiązania wobec części producentów.

Jednocześnie właściciele podkreślają, że w najtrudniejszym momencie nie zdecydowali się na przerwanie skupu.

- Rolnicy, znając nas, gdyż my prowadząc zakład, jesteśmy także producentami owoców i ich sąsiadami, jak dotychczas nie podawali nas do egzekucji swoich roszczeń - czytamy w oświadczeniu.

I dalej:

- My, kierując się solidarnością z nimi, skupiliśmy ich towar do ostatniego owocu - dodaje zarząd.

### Pożyczka miała pomóc utrzymać płynność

Właściciele JAAK wskazują, że próbowali znaleźć sposób na przetrwanie kryzysu. Jednym z takich działań było złożenie wniosku o pożyczkę w Krajowym Ośrodku Wsparcia Rolnictwa.

W lipcu 2023 roku firma wystąpiła o wsparcie w ramach „Linii Owoce 24”, której celem było, zgodnie z założeniami programu, poprawienie płynności finansowej przedsiębiorstw dotkniętych trudnymi do przewidzenia zjawiskami gospodarczymi lub losowymi.

Zarząd JAAK twierdzi, że wniosek został odrzucony, a po ponownym złożeniu również nie uzyskał akceptacji.

- Te właśnie przesłanki skłoniły nas do złożenia wniosku, w pełni popartego udokumentowanymi zabezpieczeniami jego spłaty, a mimo to został odrzucony dwukrotnie - twierdzą właściciele.

W ich ocenie brak takiego finansowania dodatkowo pogłębił problemy przedsiębiorstwa.

### Poręczali kredyty własnymi gospodarstwami

W oświadczeniu zarządu znalazł się również bardzo osobisty wątek. Właściciele JAAK wskazują, że przez lata angażowali w działalność firmy nie tylko swoją pracę, ale również prywatny majątek.

Jak twierdzą, kredyty obrotowe przeznaczone na finansowanie skupu malin były poręczane ich własnymi gospodarstwami.

- My, czyli Zarząd i jednocześnie udziałowcy, zawsze podchodzący uczciwie do spraw biznesowych i będąc w pełni oddani tej małej chłodni, poręczaliśmy kredyty obrotowe na zakup malin własnymi także małymi gospodarstwami, aby jak najszybciej płacić rolnikom - napisali.

Dziś, jak podkreślają, sami obawiają się utraty tego majątku.

- Dzisiaj stajemy w obliczu utraty tych gospodarstw przekazywanych z pokolenia na pokolenie - zaznacza zarząd.

> **Zarząd firmy:** Nigdy w swej historii firma nie zalegała w zobowiązaniach względem pracowników, ZUS, US czy Gminy, na terenie której się znajduje

Właściciele przekonują jednocześnie, że przez całą wcześniejszą historię firmy starali się terminowo regulować podstawowe zobowiązania.

- Nigdy w swej historii firma nie zalegała w zobowiązaniach względem pracowników, ZUS, US czy Gminy, na terenie której się znajduje - czytamy w stanowisku.

### „Potop” malin

Właściciele JAAK bardzo mocno opisują sytuację, która nastąpiła po załamaniu rynku.

- Potop, jak można nazwać niekontrolowany napływ szczególnie bardzo tanich malin z Ukrainy, spowodował katastrofalne w skutkach załamanie rynku owoców miękkich - piszą.

Zarząd podkreśla, że dla zakładu, którego działalność w zdecydowanej większości opierała się właśnie na malinach, tak gwałtowna zmiana cen była szczególnie dotkliwa.

- Nasza firma chyba najbardziej w Polsce odczuła to załamanie, gdyż produkcja opierała się w 90 proc. na malinach, których ceny spadły trzykrotnie w ciągu niespełna 2 miesięcy września i października 2022 roku - twierdzą właściciele.

W ich ocenie problem nie skończył się wraz z zakończeniem sezonu. Skutki tamtego załamania mają być odczuwalne w przedsiębiorstwie do dziś - firma ma problemy finansowe. Dane finansowe pokazują skalę tego załamania: w ciągu trzech lat przychody spółki spadły z ponad 21,5 mln zł do niespełna 1,9 mln zł, a kapitał własny z dodatnich 2,46 mln zł zmienił się w ponad 7,4 mln zł na minusie.

### Trzy lata próśb o pomoc

Zarząd twierdzi, że od ponad trzech lat informował o sytuacji kolejne instytucje i osoby odpowiedzialne za politykę rolną.

Wśród adresatów tych działań wymienia Ministerstwo Rolnictwa, Ministerstwo Aktywów Państwowych, władze wojewódzkie, KOWR, Krajową Grupę Spożywczą, ARiMR, organizacje rolnicze, a także parlamentarzystów i senatorów.

Właściciele podkreślają, że ich zdaniem problem powinien być rozpatrywany nie tylko jako kwestia jednego przedsiębiorstwa.

Chodzi również o producentów, którzy przez lata dostarczali owoce do chłodni.

- Prosimy, nie tyle o litość, ile o zrozumienie całej tej sytuacji i rozwiązanie naszego problemu - apeluje zarząd.

### „Protest nie jest polityczny, a prospołeczny”

W oświadczeniu wydanym w związku z rozpoczęciem głodówki właściciele jeszcze raz wyjaśnili powody swojej decyzji.

- Z dniem 11.08.2026 rozpoczęliśmy protest głodowy w naszym zakładzie, który ma zasygnalizować z największą mocą fakt braku jakichkolwiek skutecznych działań, od trzech lat, ze strony Władz w udzieleniu pomocy rolnikom oraz polskiemu przetwórcy losowo skrzywdzonemu niekontrolowanym zalewem owoców z Ukrainy - napisali.

Jednocześnie stanowczo zaznaczają:

- Chcemy podkreślić, że protest nie jest polityczny a pro-społeczny.

Zarząd twierdzi, że jego celem jest zwrócenie uwagi na problem firmy, jej pracowników oraz rolników, którzy są z nią związani.

Właściciele określają JAAK mianem „polskiej ofiary wojny w Ukrainie”, wskazując, że skutki zmian na rynku owoców miały w ich ocenie szczególnie mocno uderzyć w krajowych producentów i przetwórców.

### Czekają na interwencję

Mimo bardzo mocnych słów właściciele deklarują, że nadal liczą na rozwiązanie sytuacji.

- My pozostajemy ciągle ufni w sprawiedliwość, uczciwość i solidarność - napisali w pierwszym oświadczeniu.

W kolejnym dodają:

- My pozostajemy ciągle ufni w sprawiedliwość, uczciwość względem Polaków, którzy w transparentny sposób pracowali przez dziesięciolecia, kreując rynek pracy i produkcji owoców na Lubelszczyźnie w najtrudniejszych latach transformacji gospodarczej, a dzisiaj pozostawieni są na łaskę losu. Losu upadku. Czy tak być powinno?

Na koniec apelują o podjęcie działań, które pozwoliłyby uratować przedsiębiorstwo.

- Prosimy bardzo o skuteczną interwencję w naszej tragicznej sytuacji - zwracają się do przedstawicieli władz.

Protest głodowy rozpoczął się 11 sierpnia w zakładzie JAAK w Zadolu. W głodówce uczestniczą członkowie zarządu i jednocześnie udziałowcy firmy - Andrzej Banach i Krzysztof Wójcicki.

*Agnieszka Gołębiowska*

REG

eprasa.pl 8ae189188b

# Pomóżmy Dariuszowi odzyskać samodzielność.

# Dajmy mu szansę wrócić do życia

**Jeszcze niedawno górskie szlaki, rower, windsurfing i rodzinne wyprawy były dla Dariusza Kałdonka z Puław codziennością.**

Dziś większość czasu spędza w łóżku i wymaga całodobowej opieki. Wszystko zmieniła skomplikowana operacja guza podstawy czaszki. Teraz przed Dariuszem długa i kosztowna droga do możliwie największej samodzielności. Jego rodzina prosi o pomoc w sfinansowaniu intensywnej rehabilitacji i leczenia. Potrzebne jest 300 tys. zł.




Wsparcie dla Dariusza to nie tylko pomoc w opłaceniu kolejnych zabiegów czy turnusów rehabilitacyjnych. To przede wszystkim szansa na odzyskanie części niezależności i możliwość powrotu do aktywności, które przez lata były naturalną częścią jego życia

**Dariusz przeszedł skomplikowaną operację guza podstawy czaszki. Ze względu na rozmiar guza zabieg był długi i bardzo obciążający dla organizmu. Po operacji przez cztery dni pozostawał w śpiączce farmakologicznej**

**Powrót do sprawności wymaga czasu, specjalistycznej opieki i intensywnej rehabilitacji. Związane z tym koszty są bardzo wysokie i przekraczają możliwości finansowe rodziny. Dlatego bliscy Dariusza zwracają się o pomoc. Celem zbiórki jest zgromadzenie 300 000 zł na rehabilitację, leczenie oraz działania, które pozwolą Dariuszowi osiągnąć możliwie największą samodzielność**

## Aktywny mąż, ojciec i człowiek ciekawy świata

Dariusz zawsze był człowiekiem w ruchu. Wolny czas najchętniej spędzał aktywnie, blisko natury i swojej rodziny. Uwielbiał górskie wycieczki, długie spacery, jazdę na rowerze oraz windsurfing. Każda wyprawa była dla niego okazją do odkrywania nowych miejsc, poznawania historii i zdobywania kolejnych górskich szczytów.

Nie ograniczał się jednak wyłącznie do aktywności fizycznej. Czytał książki historyczne i biografie, nieustannie poszerzał swoją wiedzę, nauczył się kolejnego języka, a jedną z jego wielkich pasji były sporty motorowe, szczególnie Formuła 1. Był samodzielnym, aktywnym człowiekiem, który miał wiele planów i zainteresowań. Rodzina była ważną częścią jego życia. Nikt nie przypuszczał, że w jednej chwili jego codzienność zostanie całkowicie odmieniona.

## Wszystko zmieniła choroba

Dariusz przeszedł skomplikowaną operację guza podstawy czaszki. Ze względu na rozmiar guza zabieg był długi i bardzo obciążający dla organizmu. Po operacji przez cztery dni pozostawał w śpiączce farmakologicznej. Kiedy się wybudził, rozpoczął się zupełnie nowy etap jego życia. Dwa dni później Dariusz trafił na Oddział Intensywnej Terapii z powodu problemów z samodzielnym oddychaniem. Na OIT spędził około trzech tygodni. Konsekwencje choroby i operacji okazały się bardzo poważne.

Dziś zmaga się z lewostronnym niedowładem ciała i zaburzeniami widzenia. Widzi tylko na lewe oko. Ma tracheostomię, jest żywiony przez PEG i wymaga cewnikowania. Do wykonywania podstawowych czynności potrzebuje pomocy drugiej osoby.

## Całodobowa opieka

Obecnie Dariusz większość czasu spędza w pozycji leżącej. Przy pomocy opiekunów może zostać podniesiony do pozycji półsiedzącej. Jest świadomy i zdaje sobie sprawę ze swojej sytuacji. Co najważniejsze, chce walczyć o sprawność i odzyskać choć część dawnej niezależności. Dla człowieka, który jeszcze niedawno przemierzał górskie szlaki, jeździł na rowerze i uprawiał windsurfing, ograniczenie codzienności do łóżka jest ogromną zmianą. Jednocześnie jego historia nie jest historią o rezygnacji. Dariusz chce zrobić wszystko, co możliwe, by odzyskać sprawność.

## Rehabilitacja jest najważniejszą szansą

Przed Dariuszem długa i wymagająca rehabilitacja neurologiczna. Intensywna, systematyczna terapia może pomóc mu poprawić sprawność, zwiększyć samodzielność i odzyskać możliwość wykonywania podstawowych czynności.

W jego sytuacji rehabilitacja nie oznacza wyłącznie ćwiczeń. To droga do większej niezależności, łatwiejszego funkcjonowania na co dzień i powrotu do aktywności, które jeszcze niedawno były dla niego czymś naturalnym. Każdy postęp może mieć ogromne znaczenie. Zarówno dla Dariusza, jak i jego najbliższych. Jedno proste marzenie: usiąść na wózku i pojechać do parku. Dariusz ma dziś marzenie, które może wydawać się bardzo zwyczajne.

## Chce usiąść na wózku i pojechać do parku.

Dla zdrowego człowieka wyjście do parku jest prostą, codzienną czynnością. Dla Dariusza stało się symbolem tego, za czym najbardziej tęskni – możliwością opuszczenia domu, poczucia świeżego powietrza, zobaczenia przyrody i spędzenia czasu z rodziną poza czterema ścianami.

To niewielki krok w porównaniu z górskimi wyprawami, które kiedyś były częścią jego życia. A jednocześnie może być ogromnym krokiem na drodze do odzyskania samodzielności.

## Potrzebne jest 300 tysięcy złotych

Powrót do sprawności wymaga czasu, specjalistycznej opieki i intensywnej rehabilitacji. Związane z tym koszty są bardzo wysokie i przekraczają możliwości finansowe rodziny. Dlatego bliscy Dariusza zwracają się o pomoc. Celem zbiórki jest zgromadzenie 300 000 zł na rehabilitację, leczenie oraz działania, które pozwolą Dariuszowi osiągnąć możliwie największą samodzielność. Każda wpłata ma znaczenie. Niezależnie od jej wysokości może przybliżyć Dariusza do kolejnego etapu rehabilitacji i kolejnego małego zwycięstwa.

## Pomoc, która może zmienić codzienność

Wsparcie dla Dariusza to nie tylko pomoc w opłaceniu kolejnych zabiegów czy turnusów rehabilitacyjnych. To przede wszystkim szansa na odzyskanie części niezależności i możliwość powrotu do aktywności, które przez lata były naturalną częścią jego życia. Dziś Dariusz potrzebuje innych, aby móc zrobić rzeczy, które wcześniej wykonywał sam. Dzięki rehabilitacji i wsparciu może jednak stopniowo odzyskiwać kolejne umiejętności. Być może jednym z pierwszych takich momentów będzie właśnie wyjazd do parku.

## Każdy gest ma znaczenie

Rodzina Dariusza nie jest w stanie samodzielnie ponieść kosztów jego długotrwałego leczenia i rehabilitacji. Dlatego potrzebuje wsparcia ludzi, którzy zechcą pomóc mu w tej trudnej drodze. Jeśli możesz - pomóż Dariuszowi.

Dariusz chce wrócić do życia. Chce znów być bliżej natury, spędzać czas z rodziną i odzyskać choć część samodzielności, którą odebrała mu choroba. Pomóżmy mu zrobić pierwszy krok.

*mp*

R E K L A M A




REG




eprasa.pl 8ae189188b

# Bocian przyszedł i zapukał do drzwi. Tak narodziła się przyjaźń

**Czy to bocian wybiera gospodarstwo, w którym się chce zadomowić, gdy przylatuje na Lubelszczyznę? Wszystko wskazuje na to, że tak. A idealnym przykładem jest historia pani Anieli z Białki w powiecie parczewskim, do której domu dosłownie... zapukały bociany.**



Zwykły dom jakich wiele w tej okolicy. Ale uwagę przykuwa widok bociana, który stoi na posesji



Wszystko zaczęło się cztery lata temu. Pani Aniela zauważyła, że na gnieździe siedzi bocian

Piękna sierpniowa niedziela, jadę nad jezioro. Wjeżdżam do Białki od strony Jedlanki. Na skrzyżowaniu z ulicą Libiszowską, chcę skręcić w prawo, ale zwracam uwagę na działkę, na której stoi mały domek z żółtą elewacją oraz słup energetyczny z bocianim gniazdem. Zwykły dom jakich wiele w tej okolicy. Ale uwagę przykuwa widok bociana, który stoi na posesji.

Zatrzymuje się i długo się zastanawiam, czy to ozdoba ogrodowa, czy prawdziwy bocian? Gdy ptak zaczyna się poruszać i iść w stronę przechadzającej się po ogrodzie seniorki, zadaję sobie pytanie, dlaczego jeszcze nie odleciał na widok człowieka? Przecież bociany są płochliwe. Okazuje się, że między nim a właścicielką kilka lat temu narodziła się... przyjaźń. I to dosłownie. W rozmowie z właścicielką dowiaduję się, że to bocian wybrał sobie posiadłość pani Anieli na spędzenie lata w Polsce.

- Jak tyle lat żyję, to jeszcze czegoś takiego nie widziałam. Bociany raczej unikają ludzi, a to on wybrał mnie – mówi z uśmiechem pani Aniela.

Wszystko zaczęło się cztery lata temu. Pani Aniela zauważyła, że na gnieździe siedzi bocian. Ale widok bociana w Polsce to nic nadzwyczajnego, więc powróciła do swoich obowiązków.

- Nosiłam gałęzie do poddasza. Nagle patrzę, a tu bocian stoi bocian i się na mnie patrzy. Mnie to zaskoczyło. Myślałam, że o te gałęzie mu chodzi. Mówię do niego, weź sobie te gałęzie. Ale stał dalej. A ja wróciłam do domu – mówi w rozmowie z portalem Lublin24.pl pani Aniela.

Ale to był dopiero początek przyjaźni z bocianem. Za około 20 minut, ktoś zaczął pukać do drzwi domu, w którym mieszka pani Aniela.

- Ale to pałą ktoś walił po prostu – relacjonuje. – Myślałam, że komuś odbiło, czego chce ode mnie? Wychodzę przed dom, a tu bocian stoi! Musiał obserwować, gdzie poszłam. Pytam, a co ty chcesz? Jeść? On nie ucieka, to mu dałam kiełbasy kociej, a on zaczął jeść. Ale jak mu dałam chleb, to wypluł.

Pani Aniela przez całe lato hodowała bociany na swojej posesji. O tym, że nawiązały więź z gospodynią, świadczy bardzo wzruszający fakt.

- Dokarmiałam je i dzieci przez całe lato. Pod koniec przyszli, umyli się w wodzie, popatrzyli na mnie. Może znowu są głodne? Więc naszykowałam. Ale nie chcieli. Obejrzeli się tylko na mnie i ruszyli przed siebie. Tak się ze mną pożegnali, ale to z takim smutkiem, że sama się dziwiłam – wspomina.

Przyszła wiosna i wróciły. I tak od czterech lat. Dlaczego przez tyle lat bociany upatrzyły sobie właśnie dom pani Anieli na spędzenie okresu wiosenno-letniego? Czy to w ogóle jest możliwe? O komentarz zwróciliśmy się do Kamila Piwowarczyka ze Stowarzyszenia Szansa dla Bociana.

- Bociany są wierne miejscu gniazdowania. Dana okolica dla nich jest takim podwórkiem, gdzie mogą podlecieć i znaleźć pokarm. Gdy warunki są trudne, np. susze, bocian ma zaprzyjaźnione gospodarstwa, więc rzeczywiście bociany nie są aż tak wierne sobie, ale są wierne miejscu gniazdowania – wyjaśnia Kamil Piwowarczyk.

*KS*

Włamał się do puszki z datkami na sterylizację zwierząt

# Francuz okradł psy ze schroniska

**Bialski sąd skazał obcokrajowca pochodzącego z Marsylii za kradzież puszki z zebranymi pieniędzmi na rzecz pomocy zwierzętom w schronisku Azyl oraz usiłowanie kradzieży z włamaniem do kasy fiskalnej lokalu gastronomicznego.**

Bialskie schronisko jest obsypywane darami i datkami przez wielu sponsorów, miłośników zwierząt, w tym wolontariuszy. W nocy z 20 na 21 listopada 2025 r. jednak na zbierane w lokalu gastronomicznym w Białej Podlaskiej pieniądze na rzecz Stowarzyszenia Przyjaciół Zwierząt „Azyl" pokusił się 36-letni Nabil R. Ten Francuz o imieniu pochodzenia arabskiego zabrał wykonaną z przezroczystego tworzywa sztucznego puszkę zwaną urną, przeznaczoną do zbierania pieniędzy w celu sterylizacji zwierząt. Został oskarżony przez prokuraturę o kradzież i włamanie, gdyż poprzez przełamanie zabezpieczeń ukradł z wnętrza puszki pieniądze w kwocie nie większej niż 2 tys. zł.

Ponadto zarzucono mu, że tej samej nocy w innym bialskim lokalu gastronomicznym przy ul. Janowskiej usiłował nieudolnie dokonać kradzieży z włamaniem do kasy fiskalnej ustawionej w lokalu gastronomicznym. Zamierzonego celu nie osiągnął, gdyż nie pokonał zabezpieczeń szuflady z pieniędzmi.

Sąd Rejonowy w Białej Podlaskiej uznał oskarżonego Nabila R. za winnego popełnienia zarzucanych mu czynów. Ustalił, że wartość poniesionych strat przez pokrzywdzone Stowarzyszenie Przyjaciół Zwierząt Azyl w Białej Podlaskiej wyniosła łącznie jednak nie więcej niż 457,50 zł. Skazał Francuza na karę roku pozbawienia wolności, warunkowo zawieszając wykonanie orzeczonej kary na okres próby wynoszący 2 lata.

Sąd orzekł też podanie wyroku do publicznej wiadomości poprzez jego umieszczenie na stronie internetowej sądu, co nastąpiło w sierpniu.

Internetowe informatory o imionach (m.in. portal imiona.com.pl) tłumaczą z arabskiego, że imię Nabil oznacza wyjątkowo szlachetnego, godnego i dobrego charakteru)...

W kilka tygodni po wykryciu włamania do puszki „Azylu", w Zakładzie Karnym w Białej Podlaskiej zorganizowano akcję pomocową na rzecz podopiecznych bialskiego schroniska.

*(Pim)*

# Lublin: Bliźniaczki odpowiedzą za atak nożem w ramach zemsty. Kobiety zaplanowały ucieczkę z Lublina

**Dwie kobiety odpowiedzą za ugodzenie nożem swojego znajomego. Motywem miała być zemsta, za wcześniejsze agresywne zachowanie mężczyzny wobec sióstr.**



fot. KMP Lublin

Siostry bliźniaczki zostały zatrzymane przez kryminalnych z 7. komisariatu przy wsparciu wywiadowców

Do zdarzenia doszło w ubiegłym tygodniu w zaroślach przy ulicy Onyksowej w Lublinie.

## 54-latek miał być też bity i kopany

- Na miejsce udali się funkcjonariusze na polecenie dyżurnego, na skutek zgłoszenia, że doszło tam do ugodzenia nożem mężczyzny. Po przyjeździe zauważyli mężczyznę, który miał ranę ciętą lewego ramienia. Pokrzywdzonym okazał się 54-letni mężczyzna, który w wyniku sytuacji został zabrany przez Zespół Ratownictwa Medycznego do szpitala. 54-latek oprócz ugodzenia nożem, miał być bity i kopany przez sprawców - informuje podinspektor Kamil Gołębiowski z KMP w Lublinie.

Tego samego dnia, policjanci ustalili sprawców przestępstwa. Ataku na mężczyznę dokonały siostry bliźniaczki w wieku 41 lat. Kobiety miały dopuścić się przestępstwa w wyniku zemsty, za wcześniejsze agresywne zachowanie pokrzywdzonego wobec jednej z nich. Do zatrzymania kobiet doszło na dworcu PKS w Lublinie. Zaplanowały już swoją ucieczkę z miasta.

Sąd aresztował kobiety. Odpowiedzą one za uszkodzenie ciała przy użyciu niebezpiecznego narzędzia i za uszczerbek na zdrowiu mężczyzny.

*Joanna Niećko*

REG

eprasa.pl 8ae189188b

# Już oficjalnie wyrzuceni z PiS

**Po tygodniach przepychanek i medialnego grillowania PiS zdecydowało się oficjalnie przypieczętować to, czego należało spodziewać się już od dawna.**

Parlamentarzyści PiS, którzy w sporze dzielącym partię opowiedzieli się za Mateuszem Morawieckim i nie podpisali lojalek, zostali usunięci z partii. Koleżeński Sąd Dyscyplinarny Prawa i Sprawiedliwości wykluczył 38 posłów (oraz 2 senatorów).

O tej decyzji napisała na swoim Facebooku posłanka z Lubelszczyzny (Okręg 7) Monika Pawłowska.

- Dziś (13 sierpnia - red.) zostałam oficjalnie usunięta z Prawo i Sprawiedliwość. Wyrzucili nie tylko mnie, ale także innych posłów związanych z Rozwój Plus. Sam Pan Prezes Jarosław Kaczyński przyjmował mnie do partii. Szkoda, że w taki sposób kończy się to, co udało nam się wspólnie zrobić. Dołączyłam do PiS dzięki Mateuszowi Morawieckiemu, to osoba niezwykle zasłużona dla naszego regionu i całej Polski. Idę z nim dalej.

Posłanka Pawłowska w swoim wpisie poinformowała, że oprócz niej usunięci z partii zostali także inni członkowie PiS, którzy w konflikcie, który doprowadził do rozłamu w partii, opowiedzieli się za Mateuszem Morawieckim.

W województwie lubelskim ze Stowarzyszeniem Rozwój Plus są identyfikowani następujący parlamentarzyści: Anna Baluch (okręg nr 6 – Lublin), Monika Pawłowska (okręg nr 7 – Chełm), Sławomir Skwarek (okręg nr 6 – Lublin) i Sylwester Tułajew (okręg nr 6 – Lublin).

Ten ostatni zapytany o usunięcie z partii potwierdził otrzymanie decyzji Koleżeńskiego Sądu Dyscyplinarnego PiS. Gorzej było z komentarzem. Poproszony o niego, odpisał:



Sylwester Tułajew Fot. Joanna Niećko/archiwum



Monika Pawłowska Fot. Dominika Polonis/archiwum

- Pierwsze słyszę, bo nie zauważyłem, żeby to Pani Poseł informowała o moim usunięciu z PiS.

Nie zareagował na uwagę, że jego wyborcom należy się bardziej merytoryczny komentarz.

Ostatecznie tego samego dnia opublikował oświadczenie. Napisał w nim:

- To przykre, bo przez ponad ćwierć wieku byłem wiernym i lojalnym działaczem Prawa i Sprawiedliwości. Przykre również jest to, że bez żadnej rozmowy ze mną stwierdzono, że jestem partii niepotrzebny. Nie chciałem odchodzić z PiS. Dziś niczego nie żałuję. Niczego bym nie zmienił. Mając świadomość różnych intryg - cieszę się, że mogę budować coś nowoczesnego, z realną szansą obalenia rządu Tuska. Jestem dumny, że razem z Mateuszem Morawieckim budujemy Rozwój Plus.

Także Monika Pawłowska podkreśla w swoim wpisie, że rozpoczyna się nowy etap:

- Tyle, ile pieniędzy poszło na inwestycje, nowe drogi, infrastrukturę krytyczną i społeczną nie było nigdy. Zawsze za to będę wdzięczna premierowi Mateuszowi Morawieckiemu. Teraz przed nami nowy etap. Etap pracy w Klubie Parlamentarnym Rozwój Plus. Rozwój, gospodarka i bezpieczeństwo, bez podziałów, wojenek wewnętrznych i niepotrzebnych sporów. Na jesień przygotowujemy ofensywę legislacyjną, czekają nas spotkania i rozmowy. Będziemy wśród ludzi i dla ludzi. Współpraca i pomoc drugiemu człowiekowi jest moją codziennością, więc tym bardziej cieszę się, że będę mogła kontynuować tę drogę. Dziękuję za wszystko koleżankom i kolegom z PiS. Za te 5 lat wspólnej walki. Dobrze, że mamy jeden cel - odsunąć ten tragiczny rząd od władzy. I na tym się skupmy. A ja po prostu dziękuję!

*Krzysztof Janisławski, KS*

Nie wykluczam w przyszłości startu ze wspólnych list wyborczych z PiS-em - przyznaje polityk

# Zdradzić to można Boga, Ojczyznę i żonę. Nie zdradziłem...

**- Gdybym był po drugiej stronie, szkoda byłoby mi każdego posła, który odchodzi. Zabrakło szacunku i zrozumienia dla skądinąd nieszeregowych polityków w formacji - mówi w rozmowie ze „Wspólnotą" poseł Sławomir Skwarek, odchodzący z PiS-u do stowarzyszenia Rozwój Plus.**

Na liście wykluczonych z PiS-u znalazł się także wywodzący się z Ziemi Łukowskiej Sławomir Skwarek. Urodzony w Radzyniu Podlaskim 62-letni polityk, w przeszłości m.in. dyrektor szkoły i wójt gminy Adamów, pełnił w regionie ważne role partyjne - w 2022 roku był powołany na pełnomocnika jednego z okręgów PiS w województwie lubelskim.

**Rozmowa ze Sławomirem Skwarkiem, posłem odchodzącym z PIS-u na rzecz Stowarzyszenia Rozwój Plus**

**W jakich okolicznościach dowiedział się Pan o wykluczeniu z partii?**

Najpierw swoje zdanie publicznie zakomunikował prezes PiS-u Jarosław Kaczyński. Dał wytyczne. Później pan profesor Karol Karski (rzecznik dyscyplinarny w PiS - przyp. red.) przysłał mi SMS-a, dosyć dziwnego, wysyłanego do wszystkich, jako „kopiuj/wklej". Mi się to bardzo nie spodobało. Odpisałem stanowczo, ale ze wszech miar bardzo kulturalnie. Pan profesor Karski zadzwonił i mieliśmy się umówić na spotkanie. Niestety, nie doszło do spotkania. Inni koledzy z naszej grupy nie chcieli, a ja mimo wszystko chciałem się z nim spotkać i podyskutować. Nie dotrzymał słowa, nie oddzwonił. Tymczasem 11 sierpnia, po południu, mailem dostałem wiadomość o posiedzeniu Koleżeńskiego Sądu Dyscyplinarnego PiS, który zaplanowano na 13 sierpnia. Uważam, że co najmniej siedem dni przed posiedzeniem sądu koleżeńskiego powinno się poinformować o terminie. A chciałbym się stawić. Ostatecznie komisja przysłała mi mailem orzeczenie Koleżeńskiego Sądu Dyscyplinarnego o wykluczeniu z partii, podobnie, jak pozostałym osobom z naszej grupy. Nie ma tam informacji o trybie odwoławczym. W piśmie powinno się powiadomić, czy jest tryb odwoławczy. A może dopuściłem się tak ciężkiego naruszenia, że nie ma trybu odwoławczego? No i uważam, że posłów „po koleżeńsku" powinni sądzić co najmniej posłowie lub europosłowie. Taka zasada honorowa. Tak, czy inaczej, przyjąłem informację o wykluczeniu z partii do wiadomości.



fot. Dominik Smagała/Archiwum

**- Pan profesor Karski zadzwonił i mieliśmy się umówić na spotkanie. Niestety, nie doszło do spotkania. Mimo wszystko chciałem się z nim spotkać i podyskutować. Nie dotrzymał słowa, nie oddzwonił - opisuje poseł Sławomir Skwarek, jeszcze do niedawna w PiS-ie, obecnie w stowarzyszeniu Rozwój Plus**

**Jest Pan rozczarowany, choćby sposobem, w jaki został Pan poinformowany o wspomnianych rozstrzygnięciach, biorąc pod uwagę tyle lat działania dla partii?**

Tak. Według mnie należało rozmawiać. Ja byłem gotowy. Zarówno pan profesor Karski, jak i członkowie komisji dyscyplinarnej, mogliby zadać sobie troszkę więcej trudu lub zrobić to jeszcze szybciej - z „woli Pana Prezesa". Gdybym był po drugiej stronie, szkoda byłoby mi każdego posła, który odchodzi. Zabrakło szacunku i zrozumienia dla skądinąd nieszeregowych polityków w formacji. Dziesięć lat to dość długo. Pozostawiam w swojej pamięci sporo dobrych chwil. Wiele udało się zrobić dla rodzin, samorządów, innych wspólnot czy Polski. Powiedziano mi „do widzenia" a ja mówię „do zobaczenia".

**Czyli nazwiska Skwarek już z PiS-em wiązać nie należy?**

Należy, jest to zapisane w biografii politycznej. Bardzo miło wspominam czas spędzony w tej formacji. Mam wiele koleżanek i kolegów. Nie zrywam z nimi kontaktów. Jesteśmy po tej samej stronie barykady w walce z rządem Tuska i inną obecnie wizją ścieżek rozwoju Polski. Wstąpiłem do PiS-u dobrowolnie, nikt mnie nie zmuszał. Nie mam wyjątkowo długiego stażu w PiS. Jeszcze w 2015 roku startowałem w wyborach do sejmu jako bezpartyjny samorządowiec. Teraz wracam do takiej samej formuły. Nie wykluczam w przyszłości startu ze wspólnych list wyborczych z PiS-em. Jak minie gorące lato, przyjdzie chłodniejsza pora roku, to może schłodzi umysły polityków? Niemniej, obecnie z PiS-em trudno mnie łączyć. Co dalej? To na razie pieśń przyszłości. Teraz będę miał więcej czasu na pracę dla stowarzyszeń i w tym przede wszystkim w stowarzyszeniu Rozwój Plus. No i muszę dodać na zakończenie. Zdradzić to można Boga (wiarę), a ja aktu apostazji nie podpisałem, Ojczyznę i Żonę. Nie zdradziłem...

*Rozmawiał Dominik Smagała*

REG

## CBA w Operze

Podlegająca pod Urząd Marszałkowski w Lublinie - Opera Lubelska - znalazła się pod lupą Centralnego Biura Antykorupcyjnego. Agenci weszli do niej 4 sierpnia. Sprawdzali dokumenty, zabezpieczali różne dowody.

### Co robili funkcjonariusze CBA?

Jak wskazuje Prokuratura Regionalna w Lublinie, śledztwo wszczęto w lutym br. na wniosek CBA po przedstawieniu zgromadzonych przez tę służbę informacji i danych, dotyczących zakłócenia przetargu w pierwszym półroczu 2025 roku.

- Jednym z wątków jest poświadczenie nieprawdy w dokumencie przez pracownika samorządowej instytucji artystycznej Opera Lubelska, nakłanianie do tego poświadczenia, także użycie dokumentu poświadczającego nieprawdę - wyjaśnia prokurator Waldemar Moncarzewski z Prokuratury Regionalnej w Lublinie.

Funkcjonariusze CBA prowadzili w Operze Lubelskiej czynności na szeroką skalę.

- Na wniosek CBA w celu zabezpieczenia dowodów prokurator wydał 11 postanowień w przedmiocie żądania wydania dokumentów, jak również komputerów, telefonów i korespondencji prowadzonej drogą elektroniczną. Wskazał także, że w przypadku odmowy wydania żądanych dokumentów bądź też w przypadku uzasadnionej podstawy do przypuszczenia, że wezwany nie wydał wszystkich przedmiotów, CBA może przeprowadzić przeszukanie. Prokurator zlecił funkcjonariuszom CBA czynności, trzy z tych dokumentów dotyczyły osób zatrudnionych w Operze Lubelskiej - opisuje prokurator Waldemar Moncarzewski. - Zatrzymań w tej sprawie nie było, to były czynności związane wyłącznie z zabezpieczeniem materiału dowodowego, nikomu nie postawiono zarzutów.

### Oświadczenie dyrektor

Jeszcze tego samego dnia na profilu Opery Lubelskiej na Facebooku opublikowano oświadczenie dyrektor Kamili Lendzion.

„(...) czynności przeprowadzone w siedzibie Opery Lubelskiej nie oznaczają, że postępowanie, w związku z którym zostały wykonane, jest prowadzone przeciwko Operze Lubelskiej. Nieuprawnione jest zatem przedstawianie tych czynności jako postępowania dotyczącego Opery Lubelskiej jako instytucji. Z uwagi na charakter prowadzonego postępowania nie będę ujawniać informacji objętych tajemnicą postępowania ani danych dotyczących osób lub podmiotów, których postępowanie dotyczy".

Opera Lubelska to samorządowa instytucja kultury w centrum Lublina, powstała w sierpniu 2023 roku w wyniku oficjalnego przekształcenia i zmiany nazwy dotychczasowego Teatru Muzycznego w Lublinie. Opera jest zarządzana przez dyrektor Kamilę Lendzion, która kieruje instytucją od września 2018 roku.

*Dominik Smagała*

eprasa.pl 8ae189188b

## Rodziny z powiatu ryckiego przeżyły dramatyczne chwile w Chorwacji.

# „Na ucieczkę z pożaru mieliśmy kilka minut”

**Miały być dwa tygodnie wypoczynku, słońca i zwiedzania chorwackiego wybrzeża. Zamiast tego dwie rodziny z powiatu ryckiego znalazły się w samym środku gwałtownie rozprzestrzeniającego się pożaru. Płomienie dotarły w okolice ich domu w miejscowości Stanići niedaleko Omiša. Na ucieczkę mieli zaledwie kilka minut. - Jak już wychodziliśmy, mieliśmy u sąsiada za płotem płomienie, które bardzo szybko leciały w naszą stronę - relacjonuje Paweł Warowny.**



Paweł Warowny na tle szalejącego pożaru



- Weszliśmy do domu, zabraliśmy rzeczy i po pięciu minutach dosłownie, wychodząc już, płomienie były za płotem - opowiada mieszkaniec powiatu

### Miały być zwyczajne rodzinne wakacje

Do Chorwacji pojechały dwie rodziny z powiatu ryckiego. W sumie osiem osób. Paweł Warowny wraz z żoną i dwójką dzieci oraz jego kuzyn z rodziną. Jedni pochodzą z Przykwy, drudzy z Leopoldowa. Wybrali się na wakacje samochodem, na własną rękę. - Pojechaliśmy na wakacje, głównie w celu wypoczynku i zwiedzania - opowiada Paweł.

Początek wyjazdu niczym nie zapowiadał dramatycznych wydarzeń. Rodziny wynajęły dom położony na wzgórzu, z widokiem na morze. Pogoda była typowa dla dalmatyńskiego lata: słoneczna i bardzo gorąca. - Była piękna pogoda, piękny dom na wzgórzu, piękny widok na morze. I wielki upał. 38-40 stopni. Tak było do pewnego momentu - wspomina Paweł. Tym momentem okazał się gwałtownie rozwijający się pożar.

### Najpierw sygnały alarmowe

Rodziny znajdowały się w Omišu. Wieczorem wyszły na kolację. W pewnej chwili mieszkańcy i turyści zaczęli obserwować wzmożony ruch służb. - Nagle zaczęło jeździć mnóstwo wozów straży pożarnej, policji i wszystkiego innego. Dosłownie chwilę później dostałem filmik od kolegi z pytaniem, jak się trzymamy, bo całe miasto płonie - relacjonuje.

Wtedy sytuacja zaczęła wyglądać zupełnie inaczej niż jeszcze kilka godzin wcześniej. Rodziny próbowały wrócić w kierunku miejsca, w którym mieszkały, jednak droga została zamknięta przez policję.

### Trzy kilometry pieszo po dokumenty

Powrót samochodem okazał się niemożliwy. Paweł i jego kuzyn zdecydowali się więc ruszyć pieszo. Ich celem było dotarcie do wynajmowanego domu i zabranie dokumentów oraz najpotrzebniejszych rzeczy. - Ostatnie trzy kilometry musieliśmy iść pieszo, żeby uratować dokumenty. Żona została w aucie na blokadzie policyjnej, a ja razem z kuzynem trzy kilometry pieszo, żeby dojść do domu, uratować dokumenty, jakieś najpotrzebniejsze rzeczy - opowiada.

Z każdym kolejnym metrem sytuacja stawała się coraz bardziej niebezpieczna. Na niebie pojawiała się coraz większa łuna.

- Im dalej szliśmy, tym większa była łuna pożaru na niebie. A jak przeszliśmy już te trzy kilometry, to płomienie były widoczne gołym okiem - wspomina.

Mężczyźni weszli do domu i w pośpiechu zaczęli zabierać najważniejsze rzeczy. Nie mieli czasu na zastanawianie się, co jeszcze można ocalić. - Weszliśmy do domu, zabraliśmy rzeczy i po pięciu minutach dosłownie, wychodząc już, płomienie były za płotem - mówi Paweł.

### Zaczęliśmy biec w dół

Wtedy nie było już czasu na dalsze przygotowania. Liczyła się ucieczka.

- Zaczęliśmy biec w dół z tego wzgórza. No i zatrzymywać ludzi, którzy uciekali samochodami, by ktoś nas podrzucił. Jacyś Chorwaci się zatrzymali, wzięli nas do swojego auta, podrzucili połowę drogi. A potem pojechali dalej ratować jeszcze innych członków rodziny - opowiada.

Paweł i jego kuzyn musieli kontynuować ucieczkę pieszo. - Ogień już był tak potężny, że mieliśmy go dosłownie za plecami. Jak doszliśmy już do aut, to obydwaj z kuzynem byliśmy cali w dymie, popiele i we wszystkim, wymęczeni, osmaleni - wspomina.

W dramatycznych warunkach nie było możliwości spakowania bagaży czy ratowania rzeczy osobistych. Paweł zabrał jedynie plecak, dokumenty, laptop oraz ubrania dla dzieci na następny dzień. - Nawet nie zabrałem koszulki żadnej. Wziąłem tylko plecak, dokumenty, ubrania dla dzieci i w sumie nic więcej nie zdążyłem zabrać - mówi.

Jak dodaje, jego kuzyn zrobił dokładnie to samo. - Wziął plecak, dokumenty, jakieś podstawowe rzeczy do przetrwania kolejnego dnia. Więcej po prostu nie było czasu. Najważniejsze było to, byśmy wszyscy wydostali się z zagrożonego obszaru - dodaje.

### Noc u rodziny. Osiem osób w jednym apartamencie

Po ewakuacji rodziny musiały znaleźć bezpieczne miejsce na noc. Z pomocą przyszli krewni mieszkający w miejscowości Promajna. - Jak dowiedzieli się, że jest pożar i że musieliśmy się ewakuować, to nas zaprosili do siebie - opowiada Paweł.

Problemem okazała się jednak podróż. Choć odległość wynosiła około 20 kilometrów, dotarcie na miejsce zajęło bardzo dużo czasu. - Dojechaliśmy dopiero na trzecią w nocy z tego względu, że były gigantyczne korki. Ruch tunelami w okolicy miasta Omiš był puszczony tylko w jedną stronę, czyli można było tylko wyjechać, nie dało się w ogóle wjechać - wyjaśnia Paweł

W niewielkim, czteroosobowym apartamencie musiało znaleźć miejsce aż osiem osób. - Spaliśmy na podłogach, dosłownie gdzie się dało. Jedna osoba spędziła noc na balkonie. Tak, żeby gdziekolwiek się przespać - mówi.

### Największy strach dotyczył dzieci

Dramatyczne wydarzenia szczególnie mocno przeżywały dzieci. Znalazły się w sytuacji, której wcześniej zupełnie się nie spodziewały. Widziały ogień, dym i ludzi uciekających z zagrożonego terenu.

- Dzieciaki widziały to na własne oczy i martwiły się o to, co się wydarzy dalej. Czy zdążymy uciec, czy będziemy mieli do czego wracać, czy kolejnego dnia będziemy musieli skończyć wakacje po trzech dniach i od razu wracać do domu bez niczego dosłownie - mówi Paweł.

### Dom ocalał. Dookoła spalony krajobraz

Po pewnym czasie służby pozwoliły rodzinom wrócić w okolice wynajmowanego domu. Najważniejsza informacja okazała się dobra - budynek przetrwał.

- Nie wiedzieliśmy, czy spłonął, czy nie. Jak pozwolili nam tam wrócić, okazało się, że dom stoi. Jest opalony z każdej strony praktycznie, osmalony, ale sam dom się nie spalił. Głównie ze względu na to, że to jest dom z kamienia, ma małe okna i tak dalej, więc pożar go nie dosięgnął - tłumaczy.



Krajobraz wokół domu trudno jednak nazwać wakacyjnym. Wszystko jest spalone, wszystkie drzewa, mnóstwo spalonych aut dookoła

### Wakacje jednak trwają

Rodziny zdecydowały się pozostać w wynajmowanym domu. Choć otoczenie wygląda zupełnie inaczej niż przed pożarem, Paweł podkreśla, że nie chcą jeszcze wracać do Polski.

- Dalej zostajemy w tym domu, no bo w sumie drugi raz już się nie zapali. Na ten moment nie mamy prądu, nie mamy wody, ale mamy deklarację od służb lokalnych, że te wszystkie media zostaną przywrócone w ciągu najbliższej doby - relacjonuje.

Krajobraz wokół domu trudno jednak nazwać wakacyjnym.

- Wszystko jest spalone, wszystkie drzewa, mnóstwo spalonych aut dookoła. Ogólnie wygląda to średnio - mówi z wyraźnym dystansem, choć za tymi słowami kryją się dramatyczne doświadczenia.

### Nikt się nie spodziewał pożaru

Dla rodziny pożary w Chorwacji nie były czymś zupełnie nieznanym. Wiedzieli, że w Dalmacji podczas upalnego lata takie zjawiska mogą się zdarzać. Nie przypuszczali jednak, że tym razem zagrożenie dotrze bezpośrednio do nich.

- Zdecydowanie liczyliśmy na to, że faktycznie będzie słońce, upał, ale nikt się nie spodziewał pożaru. Pożary to naturalna część pobytu w Dalmacji, w Chorwacji. Ciągle się zdarzają, ale zwykle dzieją się w bardzo odległych krańcach wysp, które są niezamieszkałe. Natomiast wczoraj pierwszy raz coś takiego nas dosięgnęło bezpośrednio na Wybrzeżu - mówi.

Dla dwóch rodzin z powiatu ryckiego miały to być zwyczajne, rodzinne wakacje nad Adriatykiem. Zamiast beztroskiego wypoczynku przyszła jednak walka z czasem, ewakuacja i noc spędzona wśród innych osób uciekających przed żywiołem. - Pierwszy raz coś takiego przeżyliśmy - podsumowuje Paweł.

*mp*

REG

eprasa.pl 8ae189188b

# Oliwia Jeżak będzie szukała miłości w Tajlandii

**Pochodząca z gm. Puławy 26-latka została jedną z uczestniczek 13. edycji programu „Hotel Paradise", który od 29 sierpnia będzie można oglądać na antenie TVN7.**



Oliwia Jeżak została jedną z uczestniczek 13. edycji programu "Hotel Paradise". Emisja z jej udziałem nastąpi 29 sierpnia na antenie TVN 7

fot. TVN

„Hotel Paradise" emitowany jest od 2020 roku. Do tej pory powstało 12 sezonów. Program przedstawia grupę singli w wieku od 18 do 30 lat, którzy przyjeżdżają na tropikalną wyspę (co roku zmienia się lokalizacja) w poszukiwaniu miłości. Uczestnicy mieszkają razem, bez telefonów i kontaktu z bliskimi, a podczas pobytu biorą udział w randkach, zadaniach i różnych wyzwaniach. Z czasem do grupy dołączają nowe osoby, a ci, którzy nie stworzą relacji, odpadają z programu. Po kilkunastu tygodniach para, która zdobędzie zwycięstwo, staje przed najważniejszą decyzją, może postawić na dalszy związek albo wybrać nagrodę pieniężną, która wynosi 200 tys. zł.

Teraz w 13. edycji ujrzymy Oliwię Jeżak. Uczestniczka w 2017 roku wzięła udział w konkursie Miss Lubelszczyzny Nastolatek, zdobywając tytuł Miss Publiczności. Uczęszczała do ZSO nr 2 im. F.D. Kniaźnina. Obecnie mieszka w Warszawie i studiuje prawo w biznesie oraz pracuje jako hostessa. Jej profil na Instagramie obserwuje prawie 20 tys. osób, a na TikToku ponad 156 tys. Jak można przeczytać na stronie internetowej TVN, Oliwia tworzyła wcześniej 9-letni związek, a jej typ mężczyzny, to brodaty brunet mający około 180 centymetrów wzrostu, choć twierdzi, że sam wygląd to za mało. Liczy się przede wszystkim wzajemne dopasowanie i relacja. Odcinki z Oliwią były nagrywane na przełomie lutego i marca w Tajlandii. Premierową emisję zaplanowano na 29 sierpnia na antenie TVN 7.

*Dominik Kęsik*

# Skolim spadł ze sceny. Z szyną, ale będzie koncertował dalej!



Już 23 sierpnia wokalista ma pojawić się podczas dożynek w gminie Krzywda. Na razie nic nie wskazuje na to, aby czwartkowy wypadek w Rewalu miał doprowadzić do zmiany tych planów

**Artysta doznał urazu stawu skokowego. Mimo wszystko nie zamierza na razie rezygnować z występów.**

Do wypadku doszło 13 sierpnia podczas koncertu Skolima w Rewalu. W pewnym momencie wokalista stracił równowagę i wypadł poza scenę, w kierunku zgromadzonej publiczności. Moment zdarzenia został nagrany przez uczestników koncertu, a materiały szybko trafiły do mediów społecznościowych.

Skolim potrzebował pomocy przy wstawaniu, a następnie miał wyraźne trudności z poruszaniem się. Mimo tego nie zdecydował się przerwać koncertu. Wrócił na scenę, choć jego możliwości poruszania się były już mocno ograniczone.

Kilka godzin później wystąpił w Międzyzdrojach. Jeszcze tego samego dnia wokalista miał zaplanowany występ w Międzyzdrojach. Koncert rozpoczął się z opóźnieniem, a artysta zdecydował się zaśpiewać na siedząco.

Po wypadku Skolim trafił do jednej z klinik ortopedycznych w Szczecinie. Zdecydowano o założeniu artyście półszyny gipsowej. Jak przekazał gitarzysta Skolima, Łukasz Jurga, znany jako Luxon Git, u wokalisty stwierdzono uszkodzenie przedniego więzozrostu oraz skręcenie stawu skokowego.

Konrad Skolimowski urodził się w Łukowie, a pierwsze lata życia spędził w Hucie Dąbrowie w powiecie łukowskim. 23 sierpnia ma wystąpić podczas dożynek w gminie Krzywda.

*mp*

# » DODATEK TELEWIZYJNY

## PIĄTEK 21 Sierpnia

### TVP 1

**7.00** Msza św. na Jasnej Górze **7.30** Welon, fura i brawura **8.00** Serwis Info **8.15** Noce i dnie (1): Bogumił i Barbara **9.15** Ranczo (114): Zamrożony kapitał **10.10** Komisarz Alex (297): Podglądaczka **11.05** Ojciec Mateusz (238): Cud **12.00** Serwis Info **12.10** Agrobiznes **12.40** Magazyn rolniczy **13.00** Supermoce fluorescencji – film dok. Fr. 2025 **14.00** Splątane losy (28)

**15.00 Serwis Info** – magazyn
**15.10 Pogoda Info**
**15.25 Gra słów. Krzyżówka**
**16.00 Dziedzictwo (1008)**
**17.00 Teleexpress**
**17.25 Jaka to melodia?**
**18.05 Reporterzy** – magazyn
**18.25 Akacjowa 38 (939)**
**19.30** 19.30
**19.55 Pytanie dnia**
**20.30 Ojciec Mateusz (448)**
**21.25 Drelich (5)**
Drelich trafia w ręce Stryja, gangstera i dawnego znajomego, który stawia mu ultimatum: zdradź Kracha, a pomożemy ci w walce z Wójcikiem. Iza zmaga się z wyrzutami sumienia i popada w paranoję.
**22.25 Fucking Bornholm**
★★★ – dram. obycz. Polska 2022
Reż. Anna Kazejak, wyk. Agnieszka Grochowska, Maciej Stuhr, Grzegorz Damięcki
**0.15 Szyfry wojny** – dramat wojenny USA 2002 ★★★
**2.35 Morderstwa w Arbois**: Morderstwa w Arbois – film krym. Francja 2023 ★★★
**4.10 Wykrywacz kłamstw**

### TVP 2

**5.30** M jak miłość (1821) **6.20** Anna Dymna – spotkajmy się (442) **6.55** Barwy szczęścia (3380) **7.30** Pytanie na śniadanie – program informacyjno-publicystyczny **11.35** Operacja zdrowie (79): Cukrzyca **12.10** Msza święta Kościoła starokatolickiego mariawitów w Płocku – transmisja **13.15** Panna młoda (176) **14.05** Va banque **14.35** Na sygnale (903): Co robisz, Janku?

**15.05 La Promesa – pałac tajemnic (460)**
**16.00 Koło fortuny** – teleturniej
**16.35 Familiada** – teleturniej
**17.20 Panna młoda (177)**
**18.15 Va banque** – teleturniej
**18.50 Jeden z dziesięciu**
**19.25 Barwy szczęścia (3381)** (odcinek powtórkowy)
**20.00 Kabaretowa Noc pod Gwiazdami – Kogo tu nie było!** – transmisja z Lidzbarka Warmińskiego
**23.05 To jest grane**: Wakacyjnie – prog. Marka Sierockiego
**23.45 Lato z Radiem i Telewizją Polską**: Radom (powt.)
**0.50 Kung-fu joga** – film przygodowy Chiny/Indie/USA/Nepal/Hongkong/Emiraty Arabskie/Islandia/Korea Pd. 2017 ★★
Jack, chiński profesor archeologii, i jego koleżanka po fachu z Indii, Ashmita, wyruszają na poszukiwania zaginionego tybetańskiego skarbu. Jednak nie tylko oni chcą go odnaleźć.
**2.50 Szukając cudów** – dramat obyczaj. W. Bryt./Australia 2020 ★★★

### Polsat

**5.25** Telezakupy TV Okazje **6.00** Nowy dzień – program informacyjno-publicystyczny **9.15** Malanowski i Partnerzy (399, 401): Miłość bez zasad / Tajemnicza klepsydra **10.20** Trudne sprawy (963): Kinga myśli, że szef ją podrywa **11.20** Dlaczego ja? (1562, 1563): Wynocha / Popularna dziewczyna **13.20** Gliniarze (932, 933): Zbuntowane anioły / Towar z drugiej ręki

**15.30 Wydarzenia**
**15.50 Pogoda**
**15.55 Milionerzy** – teleturniej
**16.35 Gliniarze (1131, 1132)**: Nieszczęśliwy los / Ostra jazda – serial fabularno-dokumentalny Polska 2025
**18.50 Wydarzenia**
**19.15 Gość „Wydarzeń"**
**20.00 Predator: Prey** – horror USA 2022 ★★★★
Reż. Dan Trachtenberg, wyk. Amber Midthunder, Dakota Beavers, Dane DiLiegro
**22.10 Morbius** – film akcji USA 2022 ★★★
Reż. Daniel Espinosa, wyk. Jared Leto, Matt Smith, Adria Arjona
Morbius jest chory na rzadką chorobę krwi i zdeterminowany, by pomagać innym. Zyskuje nadludzkie zdolności i musi zmierzyć się ze swoją nową naturą.
**0.20 Dlaczego on?** – komedia USA/Kambodża 2016 ★★★
Reż John Hamburg, wyk. James Franco, Bryan Cranston, Zoey Deutch
**2.55 Nasz nowy dom**
**4.00 Ewa gotuje**

### TVN

**5.05** Nauka jazdy (13) **5.40** Uwaga! **5.55** Ukryta prawda (1736) **6.50** Kuchenne rewolucje: Biedrusko, Restauracja „Czterej Pancerni" **7.45** Dzień dobry wakacje – program informacyjno-publicystyczny **11.25** Babski biznes (3) **12.35** Kuchenne rewolucje: Bistro „Tarta poducha", Wrocław **13.40** Ukryta prawda (1537-1538, 1590) – serial fabularno-dokumentalny Polska 2023

**16.50 Szpital św. Anny (95)**
Maciek Bilewicz otrzymuje wezwanie do szkoły w sprawie zachowania Olka. Okazuje się, że chłopiec jest agresywny wobec kolegów i przeszkadza w trakcie zajęć. Maćkowi trudno jest w to uwierzyć.
**17.55 Detektywi (266)**
**19.00 Fakty**
**19.50 Uwaga!** – magazyn
**20.00 Assassin's Creed** – film przygodowy USA/Francja/Wielka Brytania/Hongkong/Tajwan/Malta/Hiszpania/Kanada 2016 ★★★
Reż. Justin Kurzel, wyk. Michael Fassbender, Marion Cotillard, Jeremy Irons
**22.30 Ciche miejsce** – horror USA 2018 ★★★★
Reż. John Krasinski, wyk. Emily Blunt, John Krasinski, Millicent Simmonds
**0.15 Bumblebee** – film sf USA/Chiny 2018 ★★★
Reż. Travis Knight, wyk. Hailee Steinfeld, John Cena, Jorge Lendeborg Jr.
**2.40 Kuba Wojewódzki**
**3.55 Uwaga!** – magazyn

### TVN 7

**6.50** Szkoł (391, 292) **8.45** Ukryta prawda (1368, 1505, 1506) **11.50** W-11 Wydział Śledczy (631-633) **13.55** Kryminalni (9) **15.00** Szpital (842, 843) **17.00** Sędzia Anna Maria Wesołowska (537) **18.00** SOS. Ekipy w akcji (48) **19.00** Młode gliny (5) **20.00** After IV: Bez siebie nie przetrwamy – melodr. USA 2022, reż. Castille Landon, wyk. Josephine Langford **22.10** Głupi i głupszy – kom. USA 1994, reż. Peter Farrelly, Bobby Farrelly, wyk. Jim Carrey **0.25** Zaufanie – dramat USA 2021, reż. Brian DeCubellis, wyk. Victoria Justice ★★

### TV 4

**6.00** Strażnik Teksasu (19, 20) **7.55** Bogaty dom – biedny dom (117) **8.55** Policjantki i policjanci (570, 571) **10.55** Na ratunek 112 (1168, 1169) **11.55** Dlaczego ja? (817, 818) **13.55** Trudne sprawy (848-850) **16.55** Policjantki i policjanci (1429) **18.00** Łowcy skarbów. Kto da więcej (547) **19.00** Policjantki i policjanci (1430) **20.00** Gwiazdy kabaretu (181, 88) **22.05** Rycerz króla Artura – film przyg. USA /W. Bryt. 1995, reż. Jerry Zucker, wyk. Sean Connery, Richard Gere, Julia Ormond **0.55** STOP Drogówka (333) **1.55** Hardkorowy lombard (45) ★★★

### TVP Kultura

**8.35** Kolekcja **8.55** Gruby (1) **9.35** Cyrk – komedia USA 1928 **11.00** Konnica – film przygod. USA 1959 **13.05** Enzo Ferrari. Czerwony i czarny **14.10** Soyka Kolektyw – W hołdzie mistrzowi **15.15** Pies Baskerville'ów – film W. Bryt. 1988 **17.10** Gruby (2, 3) **18.25** Mistrzowie wideo **18.55** Rawhide (42) **20.00** Cały ten zgiełk – musical USA 1979 **22.15** Sprawa Kramerów – dramat USA 1979 **0.10** Ella i John – film przygod. Wł./Fr. 2017 **2.10** Ewa – film anim. ★★★★

### TV Trwam

**11.25** Kartka z kalendarza – Powstanie Warszawskie **11.35** Natura et Homo **12.20** Głos serca (87) **13.05** Bazylika Bożego Ciała w Krakowie **13.30** Msza święta z Jasnej Góry **14.30** Drzwi do lasu **15.00** Modlitwa w Godzinie Miłosierdzia **15.20** Mocni w wierze **16.10** Natura obiektywnie **16.35** Kapłani zesłanych **17.30** Łączy nas historia **18.15** Westerplatte młodych **19.00** Warto zauważyć... w mijającym tygodniu **19.30** Historie Starego Testamentu **19.45** Modlitwa z telefonicznym udziałem dzieci

### TVP Sport

**8.15** Retransmisja sportowa **10.25** Rajd samochodowy: – MARMA Rajd Rzeszowski **11.05** Piłka nożna: Arsenal FC – Manchester City **13.20** Ring TVP Sport **14.20** Piotr Małachowski – człowiek z diamentu **15.30** Lekkoatletyka: Diamentowa Liga – Memoriał Kamili Skolimowskiej **17.55** **(L)** Piłka nożna: 5. kolejka: Sandecja Nowy Sącz – Górnik Łęczna **20.00** Studio **20.30** **(L)** Piłka nożna: 5. kolejka: Lechia Gdańsk – Pogoń Siedlce **23.00** Sportowy wieczór – wiad. sport.

### TV Puls

**6.00** Policjanci z Miami (12, 13) **8.00** Kobra – oddział specjalny (10, 11) **10.00** Zaklinaczka duchów (74) **11.00** Kotka (13) **12.00** Nie igraj z aniołem (144) **13.00** Wspaniałe stulecie (78) **14.00** Kurierzy (63) **15.00** Lombard. Życie pod zastaw (598, 599) **17.00** Kurierzy (64) **18.00** Lombard. Życie pod zastaw (1003, 1004) **20.00** Krwawa zemsta – film akcji W. Bryt. 2019 **21.55** Champion IV: Walka o honor – film sens. USA/Bułg. 2016 **23.45** American Fighter – film sens. USA 2019 ★★★

★★★★★ koniecznie ★★★★ zdecydowanie tak ★★★ możesz ★★ nie musisz ★ zdecydowanie nie **(L)** na żywo

DVB T stacje dostępne w naziemnej telewizji cyfrowej

REG

eprasa.pl 8ae189188b

# SOBOTA 22 Sierpnia

## TVP 1

**7.00** Msza św. na Jasnej Górze **7.40** Rok w ogrodzie **8.05** Rok w ogrodzie extra **8.20** Pełnosprawni (666) **8.55** Ranczo (115) **9.50** Komisarz Alex (298): Bez winy **10.50** Ojciec Mateusz (239): Hipisi **11.50** Skrzydła i sieci. Niezwykły taniec w powietrzu: Opowieść o biedronkach **12.55** ★★★ Siedmiu wspaniałych nadjeżdża – western USA 1972 **14.45** Dobre strony (13) – felieton Polska 2025

**15.10 Okrasa łamie przepisy**: Wielkopolskie kluchy na łachu – magazyn kulinarny
**15.45 Przed ekranem** – magazyn
**16.00 Dziedzictwo (1009)**
**17.00 Teleexpress**
**17.35 Rolnik szuka żony (11)**
**18.40 Jaka to melodia?**
**19.30** 19.30
**19.55 Pytanie dnia**
**20.25 Gra z Cieniem (10)** Po pożarze więzienia, w którym zginęli naczelnik i jego żona, Kosek ucieka. Planuje ze Ślimakiem uwolnienie więźniarek. Tropiony przez UB Tomasz znajduje schronienie u pielęgniarki Dziuni.
**21.20 Greenland** – film sensac. ★★★ USA/W. Bryt. 2020 Reż. Ric Roman Waugh, wyk. Gerard Butler, Morena Baccarin, Scott Glenn
**23.30 Kill Bill** ★★★★ – film sensac. USA 2003 Reż. Quentin Tarantino, wyk. Uma Thurman, Vivica A. Fox, Lucy Liu
**1.30 Fucking Bornholm** ★★★ – dram. obycz. Polska 2022
**3.15 La Gomera** – kom. krym. ★★★ munia/Francja/Niemcy/2019

## TVP 2

**5.15** Barwy szczęścia (3378, 3379) **6.25** M jak miłość (1931) **7.30** Pytanie na śniadanie – program informacyjno-publicystyczny **11.15** Górna półka smaku (8) – magazyn **12.00** Zmiennicy (13): Spotkania z Temidą – serial komediowy Polska 1986 **13.05** Panna młoda (177) – serial obyczajowy Turcja 2024 **14.00** Familiada – teleturniej **14.35** Koło fortuny – teleturniej Polska 2025

**15.15 Szansa na sukces. Opole 2026**: Piosenki Danuty Rinn i Danuty Błażejczyk
**16.20 Na dobre i na złe (993)**: Poczucie obowiązku
**17.15 Panna młoda (178)**
**18.10 Va banque** – teleturniej
**18.40 Słowo na niedzielę**
**18.50 Rodzinka.pl (313, 314)**: Babie Doły / Supermoce
**20.00 Lato z Radiem i Telewizją Polską**: Tarnów – koncert
**22.10 Lato z Radiem i Telewizją Polską**: Poddębice (powt.)
**22.45 Męskie Granie Orkiestra 2026** – koncert Polska 2026 Igor Herbut, Zalia i Vito Bambino wystąpią razem podczas koncertu Męskie Granie Orkiestra 2026. Wspólnie wykonają hymn tegorocznej edycji, utwór „Nareszcie", który szybko zdobył popularność wśród słuchaczy.
**0.20 Rodziny się nie wybiera** ★★★ – komedia Francja 2018
**2.15 Pod Mocnym Aniołem** ★★★★ – dramat obyczajowy Węgry/Polska 2014 Reż. Wojciech Smarzowski, wyk. Robert Więckiewicz, Julia Kijowska

## Polsat

**5.25** Telezakupy TV Okazje – program reklamowy **6.00** Nowy dzień – magazyn informacyjny **8.30** Halo tu Polsat – program informacyjno-publicystyczny **11.20** Farma (157-160 – odcinki powtórkowe) – reality show Polska 2025, reż. Joanna Sikora, Joanna Żebrowska-Ostolska, Rajmund Gierszewski, prow. Marcelina Zawadzka, Ilona Krawczyńska, Milena Krawczyńska

**15.40 Aniołki Charliego: Zawrotna szybkość** ★★ – komedia USA 2003 Reż. Joseph McGinty Nichol, wyk. Cameron Diaz, Drew Barrymore, Lucy Liu
**17.55 (L) Siatkówka: Mistrzostwa Europy kobiet w Azerbejdżanie, Czechach, Szwecji i Turcji:** Węgry – Polska
**20.25 Kabaret na żywo. Chyba Czesuaf** – prog. rozrywk.
**22.30 Barry Seal: Król przemytu** ★★★★ – film sensac. USA 2017 Reż. Doug Liman, wyk. Tom Cruise, Domhnall Gleeson, Sarah Wright
**0.50 Inwazja: Bitwa o Los Angeles** ★★★ – film sf USA 2011 Reż. Jonathan Liebesman, wyk. Aaron Eckhart, Ramon Rodriguez, Michelle Rodriguez, Michael Peña Obcy zniszczyli największe miasta. Nantz i jego żołnierze chcą uratować szukających schronienia cywilów i ocalić Los Angeles, nim zostanie zrównane z ziemią.
**3.25 Świat według Kiepskich (400, 401)** – serial kom.

## TVN

**5.05** Nauka jazdy (14) **5.40** Uwaga! **5.55** Ukryta prawda (1737) **6.50** Kuchenne rewolucje: Warszawa – Bistro „2020" **7.45** Dzień dobry wakacje – program informacyjno-publicystyczny **11.30** Dobrze zrobione w domu (1) **11.35** Na Wspólnej (4264-4267) **13.35** Młode gliny (49) **14.40** ★★★ Dora i Miasto Złota – film przygodowy USA/Australia/Wielka Brytania 2019

**16.50 Galimatias, czyli kogel-mogel II** ★★★ – komedia Polska 1988 Reż. Roman Załuski, wyk. Grażyna Błęcka-Kolska, Dariusz Siatkowski, Katarzyna Łaniewska Kasia wraca na wieś już jako żona Pawła. Kłopot w tym, że dziewczyna nie myśli na razie o dzieciach, chce skończyć studia. Z tego powodu kłóci się z mężem, który bardzo pragnie potomka.
**19.00 Fakty**
**19.45 Uwaga!** – magazyn
**20.00 Kac Vegas w Bangkoku** ★★★ – komedia USA 2011 Reż. Todd Phillips, wyk. Bradley Cooper, Ed Helms, Zach Galifianakis
**22.15 Polowanie na druhny** ★★★ – komedia rom. USA 2005 Reż. David Dobkin, wyk. Owen Wilson, Vince Vaughn, Christopher Walken
**0.45 Green Lantern** ★★★ – film sf USA 2011 Reż. Martin Campbell, wyk. Ryan Reynolds, Blake Lively, Peter Sarsgaard
**3.10 Uwaga!** – magazyn

## TVN 7

**6.00** Wiza na miłość: pierwsze spotkanie (15) **6.55** New Looney Tunes (27, 28) **7.25** ★★★ Tysiąc słów – komedia USA 2012 **9.20** Ukryta prawda (1505, 1497-1499) **14.40** Szpital św. Anny (45, 46) **16.50** Detektywi (13) **17.50** ★★★ Córka prezydenta – komedia rom. USA/W. Bryt./Czechy/Wł. 2004, reż. Andy Cadiff, wyk. Mandy Moore **20.00** ★★★ Mission: Impossible III – film sens. USA 2006, reż. J.J. Abrams, wyk. Tom Cruise **22.45** ★★★ Nieuchwytny – film sens. USA 1996 **0.50** ★★★ Nie bój się ciemności – horror USA/Australia 2010

## TV 4

**5.30** Telezakupy TV Okazje – program reklamowy **6.00** Łowcy skarbów. Kto da więcej (205) – reality show Polska 2023 **7.00** Galileo (1143, 1144) **9.05** #JesteśmyDlaDzieci (341) – magazyn **9.30** Galileo (1190, 1191) **11.30** Mini Galileo (70, 115) **12.30** ★★★★ Spider-Man 2 – film sens. USA 2004, reż. Sam Raimi, wyk. Tobey Maguire, Kirsten Dunst, James Franco, Alfred Molina **15.00** Policjantki i policjanci (1416-1420) – serial obyczajowy Polska 2026 **20.00** Sprawiedliwi. Trójmiasto (149-152) – serial kryminalny Polska 2026 **0.00** Gwiazdy kabaretu (54, 55)

## TVP Kultura

**8.20** ★★★ Awantura o Basię – film dla dzieci Polska 1995 **10.15** Kosmos 1999 (23) **11.20** Petra: tajemnice starożytnych budowniczych **12.15** ★★★ Wyjazd służbowy – film obyczaj. Polska 1976 **13.10** ★★★★ O północy w Paryżu – kom. USA/Hiszp./Fr. 2011 **14.55** ★★★★ Gangsterzy i filantropi – komedia Polska 1962 **16.30** Barbara i Jan (7) **17.10** Hania Rani: 3 Koncerty **17.50** ★★★★ Konnica – film przygod. USA 1959 **20.00** ★★★★ Wieloryb – dramat USA 2022 **22.05** Muzyka na dobry wieczór

## TV Trwam

**12.20** Warto zauważyć... w mijającym tygodniu **12.50** Natura obiektywnie **13.30** Msza święta z Jasnej Góry **14.45** Jak wygrać małżeństwo? **15.00** Dzielna niewiasta **15.15** Mateczniki polskości **15.30** Wierzę w Boga **16.10** Historia PL **17.00** Kolonie Miłosierdzia Bożego **17.30** Przełamując bariery **18.15** Rozmowy niedokończone **19.30** Manna z nieba **19.45** Modlitwa z telefonicznym udziałem dzieci **20.00** Informacje **20.20** Różaniec **21.00** Apel Jasnogórski **21.40** Polski punkt widzenia **22.00** Warto być ojcem

## TVP Sport

**8.15** Piłka nożna: Lechia Gdańsk – Pogoń Siedlce **10.20** Reportaż **10.55 (L)** Piłka nożna: ORLEN Ekstraliga kobiet: Lech Poznań UAM – GKS Górnik Łęczna **13.15** Puchar Polski Strongman w Szczytnie **14.15 (L)** Lekkoatletyka: Studio Memoriału K. Skolimowskiej **14.30 (L)** Lekkoatletyka: Memoriał K. Skolimowskiej na Śląsku **17.05** Studio **17.30 (L)** Piłka nożna: Piast Gliwice – Legia Warszawa **20.10** Studio **20.15 (L)** Żużel: Finał Drużynowych Mistrzostw Europy

## TV Puls

**5.00** Dyżur (34, 35) **6.00** Kobra – oddział specjalny (7-9): Udawany związek / Amnezja / Noc kobiet **9.00** Taki jest świat (33, 77) **9.25** Boso przez świat **10.00** Lombard. Życie pod zastaw (591, 593, 595, 597, 599, 1000-1004) **20.00** ★★ Czarny lotos – film sens. Hol./USA 2023 **21.55** ★★★ W obronie własnej – film sens. USA 2013, reż. Gary Fleder, wyk. Jason Statham, Winona Ryder **23.55** ★★ Król zabójców – film sens. USA/Kan. 2023 **2.00** Dyżur (36, 37) **3.00** Taki jest świat (33) **3.35** Menu na miarę (3-5)

★★★★★ koniecznie ★★★★ zdecydowanie tak ★★★ możesz ★★ nie musisz ★ zdecydowanie nie **(L)** na żywo

DVB T stacje dostępne w naziemnej telewizji cyfrowej

# NIEDZIELA 23 Sierpnia

## TVP 1

**7.00** Msza święta w Krakowie Łagiewnikach **8.00** Tydzień (1095) **8.35** Kariera Nikodema Dyzmy (4, 5) **10.55** Ojciec Mateusz (240): Bezpieczna odległość **11.35** Przed ekranem – magazyn **11.55** Między ziemią a niebem **12.00** Anioł Pański **12.15** Między ziemią a niebem **12.45** W głąb Jasnogórskiej Ikony **13.10** Małe wielkie podróże (1) – serial dok. Wielka Brytania 2023

**15.05 Parada oszustów (3)** – serial sens. Polska 1977
**16.00 Dziedzictwo (1010)**
**17.00 Teleexpress**
**17.35 Emisjonariusze** – reportaż
**18.40 Jaka to melodia?**
**19.30** 19.30
**19.55 Pytanie dnia**
**20.25 Gra z Cieniem (11)**
**21.20 W deszczowy dzień w Nowym Jorku** ★★★ – komedia rom. USA 2019 Reż. Woody Allen, wyk. Timothée Chalamet, Elle Fanning, Selena Gomez
**23.05 Dewajtis (5)** Mimo interwencji Marka żandarmeria przyznaje drwalom prawo do wycinki drzew. Gierasimow kupił od Witolda okoliczny las. Czertwanowa wydaje przyjęcie ku pamięci męża.
**0.00 Greenland** – film sensac. ★★★ USA/W. Bryt. 2020 Reż. Ric Roman Waugh, wyk. Gerard Butler, Morena Baccarin, Scott Glenn
**2.10 Kill Bill** ★★★★ – film sensac. USA 2003 Reż. Quentin Tarantino, wyk. Uma Thurman, Vivica A. Fox

## TVP 2

**5.20** Barwy szczęścia (3380, 3381) **6.25** M jak miłość (1932) **7.30** Pytanie na śniadanie – program informacyjno-publicystyczny **11.15** Porozmawiajmy szczerze (4): Magdalena Zawadzka **11.50** Lato z Radiem i Telewizją Polską: Tarnów – powtórka transmisji koncertu **14.00** Familiada – teleturniej, prowadzenie Karol Strasburger **14.35** Koło fortuny – teleturniej

**15.10 Szansa na sukces. Opole 2026**: Łukasz Zagrobelny
**16.20 Cud (nie) pamięci – Stanisław Soyka** – program rozrywkowy
**17.15 Akwen Eldorado (3)** – serial sens. Polska 1988
**18.20 Rodzinka.pl (298)**: Zęby – serial kom. Polska 2025
**18.55 Kocham Cię, Polsko!**
**20.20 Postaw na milion**
**21.20 Międzynarodowy Festiwal Zespołów Cygańskich Romane Dyvesa. Gorzów Wielkopolski** – koncert Festiwal Romane Dyvesa – Cygańskie Dni to najstarsza tego typu impreza w Europie, od lat budująca swoją markę. Odbywa się w Gorzowie Wielkopolskim, gromadząc w amfiteatrze dużą widownię.
**22.50 Harry Wild (7-opis, 8)** – serial kryminalny W. Bryt./Niemcy 2022
**1.00 Król (7)**
**2.20 Kung-fu joga** – film przyg. ★★ Chiny/Indie/USA/Nepal/Islandia/Arabia Saud. 2017 Reż. Stanley Tong, wyk. Jackie Chan

## Polsat

**5.25** Telezakupy TV Okazje **6.00** Nowy dzień **8.30** Halo tu Polsat – program informacyjno-publicystyczny **11.15** Nasz nowy dom (364) **12.30** Krudowie 2 – film animowany USA 2020, dub. Piotr Grabowski, Lesław Żurek, Anna Guzik-Tylka **14.35** ★★ Sam w domu – komedia sensacyjna USA 1997, reż. Raja Gosnell, wyk. Alex D. Linz, Haviland Morris, Olek Krupa, Rya Kihlstedt

**16.45 Evan Wszechmogący** ★★★ – komedia USA 2007 Reż. Tom Shadyac, wyk. Steve Carell, Morgan Freeman, Lauren Graham Pewnego dnia życzenie kongresmana Evana Bastera zostało usłyszane przez Boga. Mężczyzna został zobligowany do zbudowania kolejnej arki, a jego świat stanął do góry nogami.
**18.50 Wydarzenia**
**19.15 Gość „Wydarzeń"**
**19.55 Robin Hood** ★★★ – film przygodowy USA/W. Bryt. 2010 Reż. Ridley Scott, wyk. Russell Crowe, Cate Blanchett, Max von Sydow
**22.55 Bez urazy** ★★★ – komedia USA 2023 Reż. Gene Stupnitsky, wyk. Jennifer Lawrence, Andrew Barth Feldman, Matthew Broderick
**1.05 Rok pierwszy** ★★ – komedia USA 2009 Reż. Harold Ramis, wyk. Jack Black
**3.20 Świat według Kiepskich (402, 403)**

## TVN

**5.15** Zamieszkać na plaży (5) **5.40** Uwaga! **5.55** Ukryta prawda (1738) **6.50** Kuchenne rewolucje: Czarna Dąbrówka, „Cooking and events" **7.45** Dzień dobry wakacje – program informacyjno-publicystyczny Polska 2026 **11.25** Co za tydzień **12.00** Ugotowani (12) **13.05** Liga Potworów – film animowany USA 2021, dub. Marianna Zydek, Przemysław Bluszcz, Konrad Darocha

**15.10 Fantastyczne zwierzęta i jak je znaleźć** ★★★★ – film przygodowy W. Bryt./USA/Kanada 2016 Reż. David Yates, wyk. Eddie Redmayne, Katherine Waterston, Alison Sudol Scamander ma walizkę pełnej magicznych stworzeń. Gdy Jacob przypadkiem wypuszcza z niej kilka zwierząt, bohaterowie łączą siły, by je złapać.
**17.55 Kuchenne rewolucje**: Wisła
**19.00 Fakty**
**19.25 Top of the Top Sopot Festival** – relacja
**19.45 Na skraju jutra** ★★★★ – film sf USA 2014 Reż. Doug Liman, wyk. Tom Cruise, Emily Blunt, Brendan Gleeson
**22.10 Kaganiec** ★★★ – thriller USA 2023 Reż. John Stalberg jr., wyk. Aaron Eckhart, Penelope Mitchell, Diego Tinoco
**0.10 Och, Karol** ★★★ – komedia Polska 1985
**2.20 Uwaga!** – magazyn
**2.40 Herkules (5, 6)** – serial kryminalny Polska 2022

## TVN 7

**6.05** Wiza na miłość: pierwsze spotkanie (16) **7.05** New Looney Tunes (29-31) **7.50** ★★★ Piotruś Pan i Alicja w Krainie Czarów – film przygod. W. Bryt./USA 2020 **9.45** Ukryta prawda (1500-1504) **14.55** Szpital św. Anny (47, 48) **16.55** Detektywi (14) **17.55** ★★★ Karol. Człowiek, który został papieżem (2) – film biograf. Polska/Włochy 2005, reż. Giacomo Battiato, wyk. Piotr Adamczyk **20.00** ★★★★ Mission: Impossible IV – Protokół duchów – film USA 2011, reż. Brad Bird **22.55** ★★★ Nie martw się, kochanie – thriller USA 2022

## TV 4

**6.00** Łowcy skarbów. Kto da więcej (206) **7.00** Ewa gotuje (479) **7.30** Powrót do przeszłości (3-6) **9.20** Galileo (1192, 1193) **11.20** Mini Galileo (104) **11.40** Astérix w Brytanii – film anim. Fr. 1986 **13.25** ★★★ Rycerz króla Artura – film przyg. USA/W. Bryt. 1995, reż. Jerry Zucker, wyk. Sean Connery, Richard Gere, Julia Ormond **16.00** ★★★ Spider-Man 3 – film akcji USA 2007, reż. Sam Raimi, wyk. Tobey Maguire, Kirsten Dunst **18.55** Uroczysko (195, 196) **20.00** Sprawiedliwi – wydział kryminalny (1032-1035) **0.00** STOP Drogówka (361)

## TVP Kultura

**9.00** Przystań nad Biblią **9.20** Młodzi mariawici **9.55** Petra: tajemnice starożytnych budowniczych **10.50** Kosmos 1999 (24) **11.55** Opole – koncertowe wspomnienia **12.20** 18 Krajowy Festiwal Piosenki Polskiej Opole '80. Galowy koncert laureatów **14.00** ★★★★ Wczoraj, dziś, jutro – kom. Wł./Fr. 1963 **16.05** Alternatywy 4 (1) **17.15** Studio Kultura – niedziela z... **18.10** ★★ Hi way – kom. Polska 2006 **20.00** ★★★ Tesla – film biograf. USA 2020 **21.50** Kulturalni **22.45** Człowiek z blizną: historia Ala Capone

## TV Trwam

**9.30** Msza święta z Jasnej Góry **10.30** Lubieszów **11.00** Głos serca (88) **11.45** Muzyczne chwile **12.00** Anioł Pański z Ojcem Świętym Leonem XIV **12.15** Papież Polak do rodaków **12.45** Medjugorje **15.00** Wieś to też Polska **16.00** Informacje **16.10** Koncert życzeń **16.50** Mateczniki polskości **17.00** Natura et Homo **17.30** Sól Ziemi **18.05** Informacje **18.15** Rozmowy niedokończone **19.30** Baśniowy teatr lalek **20.00** Informacje **20.20** Różaniec **20.50** Od Lutra do Marksa – Historia Kościoła

## TVP Sport

**8.05** Piłka nożna: Bruk-Bet Termalica Nieciecza – Polonia Warszawa **10.15** Puchar Polski Strongman w Szczytnie **11.15** Lekkoatletyka: ME w Birmingham **13.35 (L)** Lekkoatletyka: Studio Memoriału K. Skolimowskiej **14.00 (L)** Lekkoatletyka: Diamentowa Liga – Memoriał K. Skolimowskiej na Śląsku **18.30** Reportaż **18.55 (L)** Piłka nożna: ŁKS Łódź – FKS Stal Mielec **21.00** Sportowy wieczór **21.30** Lekkoatletyka: Diamentowa Liga – Memoriał K. Skolimowskiej **23.55** Żużel

## TV Puls

**5.00** Dyżur (38, 39) **6.00** Taki jest świat (33) **6.35** Kobra – oddział specjalny (10) **7.40** Don Matteo: Boski detektyw (11, 12) **10.05** Kurierzy (60, 61) **11.55** ★★★ Niania – kom. USA/W. Bryt./Fr. 2005 **14.00** ★★★ Hudson Hawk – komedia USA 1991 **16.05** ★★★ Kuloodporny – film fant. USA/Kan. 2003 **18.25** ★★★ Johnny English – kom. W. Bryt./Fr. 2003 **20.00** ★★★ Strefa wroga – film sens. USA/Australia 2024 **22.15** ★★★ Przynęta – kom. Kan./USA 2000 **0.50** ★★★★ Bez twarzy – film sens. USA 1997

★★★★★ koniecznie ★★★★ zdecydowanie tak ★★★ możesz ★★ nie musisz ★ zdecydowanie nie **(L)** na żywo

DVB T stacje dostępne w naziemnej telewizji cyfrowej

REG

eprasa.pl 8ae189188b

# PONIEDZIAŁEK 24 Sierpnia

## TVP 1

**7.00** Msza św. na Jasnej Górze **7.30** Studio Raban **8.00** Serwis Info **8.15** Noce i dnie (2): Piotruś i Teresa **9.20** Ranczo (116): Grzechy miłości **10.10** Komisarz Alex (299): Ostatni protest **11.00** Ojciec Mateusz (241): Remont **12.00** Serwis Info **12.10** Agrobiznes **12.40** Rok w ogrodzie extra **12.55** Małe wielkie podróże (1) – serial dok. Wielka Brytania 2023 **14.00** Splątane losy (29)

**15.00 Serwis Info** – magazyn
**15.10 Pogoda Info**
**15.25 Gra słów. Krzyżówka**
**16.00 Dziedzictwo (1011)**
– serial obycz. Turcja 2020
**17.00 Teleexpress**
**17.25 Jaka to melodia?**
**18.05 Reporterzy** – magazyn
**18.25 Akacjowa 38 (940)**
– serial obycz. Hiszp. 2018
**19.30** 19.30
**19.55 Pytanie dnia**
**20.30 07 zgłoś się (15)**: Skok śmierci – serial kryminalny Polska 1984
W kilku miejscowościach w Polsce dokonywane są napady na zamożnych ludzi, które pozornie nie mają ze sobą nic wspólnego. Ślad prowadzi do cyrku. Śledztwo demaskuje powiązania wewnątrz trupy cyrkowców.
**21.50 Złodziejski kodeks**
★★★ – film sensacyjny USA/Niemcy 2009
Reż. Mimi Leder, wyk. Morgan Freeman, Antonio Banderas, Radha Mitchell
**23.45 Marlon Brando – tahitańska uluda**
– film dok. Francja 2024

## TVP 2

**5.30** M jak miłość (1822) **6.25** Rodzina (nie od) święta **6.55** Barwy szczęścia (3381) **7.30** Pytanie na śniadanie – program inf.-publicyst. **11.30** Okrasa łamie przepisy (256): Wielkopolskie kluchy na łachu **12.00** Rodzinka.pl (81): Pytania egzystencjalne **12.35** Koło fortuny **13.15** Panna młoda (178) **14.05** Va banque **14.35** Na sygnale (904): I kto teraz nie pasuje do obrazka

**15.05 La Promesa – pałac tajemnic (461)**
– telenowela Hiszpania
**16.00 Koło fortuny** – teleturniej
**16.35 Familiada** – teleturniej
**17.20 Panna młoda (179)**
– serial obycz. Turcja 2024
**18.15 Va banque** – teleturniej
**18.50 Jeden z dziesięciu**
**19.25 Barwy szczęścia (3381, 3382)** (odcinki powtórkowe)
**20.35 Kulisy „M jak miłość"**
**20.45 M jak miłość (1933)** (odcinek powtórkowy)
**21.45 Na sygnale (903, 904)**: Co robisz, Janku? / I kto teraz nie pasuje do obrazka
– serial obycz. Polska 2026
**22.50 Matlock (7, 8)**: Brzuch bestii / Nie ma potworów
– serial krym. USA 2024
**0.30 Karol, władca Hiszpanii (24)**
– serial kostiumowy Hiszpania 2015
**1.25 W cieniu śmierci (7)**: Korzenie – serial krym. Finlandia/Niemcy 2018
**2.20 Rodziny się nie wybiera**
★★★ – komedia Francja 2018
Reż. Dany Boon, wyk. Dany Boon, Line Renaud, Laurence Arné

## Polsat

**6.00** Nowy dzień – magazyn inf. **9.15** Malanowski i Partnerzy (403, 405): W czterech ścianach / Ojciec nieznany **10.20** Trudne sprawy (964) **11.20** Dlaczego ja? (1564, 1565): Wyimaginowane życie / Od przybytku głowa nie boli **13.25** Gliniarze (934): Urodzinowy prezent **14.50 (L)** Siatkówka: ME kobiet w Azerbejdżanie, Czechach, Szwecji i Turcji: Polska – Łotwa

**17.40 Gliniarze (1133)**
– serial fab.-dok. Polska 2025
Żona Krystiana po potrąceniu trafia w ciężkim stanie do szpitala. Wszystko wskazuje na to, że było to celowe działanie. Krystian zostaje odsunięty od śledztwa, a Olgierd i Roksana szukają sprawcy.
**18.50 Wydarzenia**
**19.15 Gość „Wydarzeń"**
**20.00 Bez litości**
★★★★ – film sensac. USA 2014
Reż. Antoine Fuqua, wyk. Denzel Washington, Marton Csokas
Robert McCall był agentem amerykańskiego wywiadu. Pewnego dnia jego przyjaciółka zostaje pobita przez rosyjskich gangsterów. McCall postanawia wymierzyć sprawiedliwość i zabija członków gangu.
**22.50 Szklana pułapka**
★★★★ – film akcji USA 1988
Reż. John McTiernan, wyk. Bruce Willis
**1.45 Wodny świat**
★★★ – film sf USA 1995
Reż. Kevin Reynolds

## TVN

**5.55** Ukryta prawda (1739) **6.50** Kuchenne rewolucje: Mielec, Restauracja „Vis a Vis" **7.45** Dzień dobry wakacje **11.20** Doradca smaku **11.25** Kuchenne rewolucje: Wisła **12.30** Top of the Top Sopot Festival **12.35** Kuchenne rewolucje: Bistro „Galancie", Łódź **13.40** Ukryta prawda (1539) **14.40** Top of the Top Sopot Festival **14.45** Ukryta prawda (1540, 1591) – serial fab.-dok. Polska 2023

**16.45 Top of the Top Sopot Festival** – relacja
**16.50 Szpital św. Anny (96)**
– serial obycz. Polska 2026
Znany śląski profesor oraz Łukasz Wroński zajmują się pacjentem, u którego po założeniu pompy wspomagającej serce wytworzyła się skrzeplina. Po operacji zbiera się konsylium.
**17.55 Detektywi (267)**
– serial fab.-dokumentalny Polska 2025
**18.55 Top of the Top Sopot Festival** – relacja
**19.00 Fakty**
**19.35 Top of the Top Sopot Festival** – relacja
**23.25 Polowanie na druhny**
★★★ – komedia romantyczna USA 2005
Reż. David Dobkin, wyk. Owen Wilson, Vince Vaughn, Christopher Walken
John i Jeremy wpraszają się na przyjęcia weselne, by uwodzić kobiety. Gdy Jeremy dowiaduje się, że córka ministra skarbu ma wyjść za mąż, obaj mężczyźni ruszają do akcji.

## TVN 7

**6.50** Szkoła (396, 397) **8.45** Ukryta prawda (1369, 1507, 1508) **11.50** W-11 Wydział Śledczy (634-636) **13.55** Kryminalni (10) **15.00** Szpital (844, 845) **17.00** Sędzia Anna Maria Wesołowska (538) **18.00** SOS. Ekipy w akcji (49) **19.00** Młode gliny (6) **20.00** ★★★★ Karol – papież, który pozostał człowiekiem (1/2) – film biograf. Wł./Polska/Kan. 2006 **22.05** Bez kompleksów (8) **23.05** ★★★ Gliniarz z Beverly Hills II – kom. sens. USA 1987 **1.10** ★★ After IV: Bez siebie nie przetrwamy – melodr. USA 2022 **4.15** Fachowcy (13) **5.20** Ten moment (27)

## TVP Kultura

**8.35** Dede nie żyje **8.40** Uśmiech – film anim. **9.00** Gruby (2, 3) **10.15** ★★★★ Krwawe gody – melodr. Hiszp./Fr. 1981 **11.40** Julie Mehretu: Palimpsest **12.45** Kosmos 1999 (23) **13.50** ★★★★ Gangsterzy i filantropi – komedia Polska 1962 **15.25** ★★★ Dziewczyna szuka miłości – film obyczaj. Polska 1938 **17.00** Gruby (4, 5) **18.10** Dźwięk Nowego Jorku **18.55** Rawhide (44) **20.00** ★★★ Żegnaj, przyjacielu – film sens. Fr./Wł. 1968 **22.05** ★★★★ Wybuch – thriller USA 1981, reż. Brian De Palma

## TVP Sport

**8.15** Lekkoatletyka: – Memoriał Kamili Skolimowskiej na Śląsku: 2. dzień na Superauto.pl Stadionie Śląskim w Chorzowie **10.40** Żużel: Finał Drużynowych Mistrzostw Europy do lat 24 w Grudziądzu **12.40** Piłka nożna: 5. kolejka: Miedź Legnica – Arka Gdynia **14.45** Piłka nożna: GKS Tychy – Śląsk II Wrocław **16.50** Magazyn Betclic 2. Ligi **17.30** Magazyn Betclic 1. Ligi **18.55 (L)** Piłka nożna: Stal Rzeszów – Ruch Chorzów **21.00** Magazyn Betclic 1. Ligi **21.35** Gol

## TV 4

**5.30** Telezakupy TV Okazje **6.00** Strażnik Teksasu (21, 22) **7.55** Bogaty dom – biedny dom (118) **8.55** Policjantki i policjanci (572, 573) **10.55** Na ratunek 112 (1170, 1171) **11.55** Policjantki i policjanci (13, 14) **13.55** Trudne sprawy (851-853) **16.55** Policjantki i policjanci (1430) **18.00** Łowcy skarbów. Kto da więcej (548) **19.00** Policjantki i policjanci (1431) **20.00** Uroczysko (253, 254) **21.05** Sprawiedliwi. Trójmiasto (153) **22.05** Sprawiedliwi – wydział kryminalny (1036) **23.10** ★★★ Człowiek z Rzymu – thriller

## TV Trwam

**10.15** Rozmowy niedokończone **11.20** Stan bezpieczeństwa państwa **11.30** Warto być ojcem **11.45** Muzyczne chwile **12.20** Polskie ślady w Ziemi Świętej **13.10** Albertynki **13.30** Msza święta z Jasnej Góry **14.30** Wykłady z kongresu „Katolicy a cielesność" **15.00** Powstańczym śladem **16.10** Sanktuaria polskie **16.30** Porady medyczne bonifratrów **17.00** Świadkowie **17.30** Moja parafia **18.15** Rozmowy niedokończone **19.30** Poznajemy Polskę **19.45** Modlitwa z tel. udziałem dzieci **20.00** Informacje

## TV Puls

**6.00** Policjanci z Miami (13, 14) **8.00** Kobra – oddział specjalny (11, 12) **10.00** Zaklinaczka duchów (75) **11.00** Kotka (14) **12.00** Nie igraj z aniołem (145) **13.00** Wspaniałe stulecie (79) **14.00** Kurierzy (64) **15.00** Lombard. Życie pod zastaw (605, 606) **17.00** Kurierzy (65) **18.00** Lombard. Życie pod zastaw (1004, 1005) **20.00** ★★ Ocalić córkę – film sens. USA 2023 **21.55** ★★★ Krwawa zemsta – film akcji W. Bryt. 2019 **23.45** ★★ Zderzenie – thriller Francja 2013 **2.00** Dzielnica strachu (458)

★★★★★ koniecznie ★★★★ zdecydowanie tak ★★★ możesz ★★ nie musisz ★ zdecydowanie nie **(L)** na żywo

DVB T stacje dostępne w naziemnej telewizji cyfrowej

# WTOREK 25 Sierpnia

## TVP 1

**7.00** Msza święta na Jasnej Górze **7.30** Kościół z bliska **8.00** Serwis Info **8.10** Pogoda Info **8.15** Noce i dnie (3): Babcia **9.15** Ranczo (117): Złoty róg **10.10** Komisarz Alex (300): Śmierć influencerki **11.05** Ojciec Mateusz (242): Filmowcy **12.00** Serwis Info **12.10** Agrobiznes **12.40** Magazyn rolniczy **12.55** Ningaloo – oceaniczny cud Australii – film dokumentalny **14.00** Splątane losy (30)

**15.00 Serwis Info** – magazyn
**15.10 Pogoda Info**
**15.25 Gra słów. Krzyżówka**
**16.00 Dziedzictwo (1012)**
– serial obycz. Turcja 2020
**17.00 Teleexpress**
**17.25 Jaka to melodia?**
**18.05 Reporterzy** – magazyn
**18.25 Akacjowa 38 (941)**
– serial obycz. Hiszp. 2018
Flora niecierpliwi się faktem, że El Pena wciąż nie poprosił jej, by zostali parą. Lolita ma żal do Antonita, który podczas przyjęcia w klubie ją ignorował. Riera planuje odbić Moisesa.
**19.30** 19.30
**19.55 Pytanie dnia**
**20.30 07 zgłoś się (16)**: Ślad rękawiczki – serial kryminalny Polska 1984
**21.55 Misery** – thriller
★★★★ psychologiczny USA 1990
Reż. Rob Reiner, wyk. James Caan, Kathy Bates
**23.50 Mosty, drogi i tory – Stany Zjednoczone w ruinie** – film dokumentalny Francja 2024
**0.55 Złodziejski kodeks**
★★★ – film sensacyjny USA/Niemcy 2009

## TVP 2

**5.35** M jak miłość (1823) **6.25** Wybieram metodyzm **6.55** Barwy szczęścia (3382) **7.30** Pytanie na śniadanie – program informacyjno-publicystyczny **11.30** Rodzinka.pl (82, 83): Idzie lato / Orzeł czy pilot **12.35** Koło fortuny – teleturniej **13.15** Panna młoda (179) – serial obyczajowy Turcja 2024 **14.05** Va banque – teleturniej **14.35** Na sygnale (905): Gabryś, gdzie jesteś

**15.05 La Promesa – pałac tajemnic (462)**
– telenowela Hiszpania
**16.00 Koło fortuny** – teleturniej
**16.35 Familiada** – teleturniej
**17.20 Panna młoda (180)**
– serial obycz. Turcja 2024
**18.15 Va banque** – teleturniej
**18.50 Jeden z dziesięciu**
**19.25 Barwy szczęścia (3382, 3383)** (odcinki powtórkowe)
**20.35 Kulisy „M jak miłość"**
**20.45 M jak miłość (1934)** (odcinek powtórkowy)
**21.45 Na sygnale (905, 906)**: Gabryś, gdzie jesteś / Medycyna kwantowa
– serial obycz. Polska 2026
**22.50 Ku'damm 63 (3)**
– miniserial Niemcy 2016
Joachim zachowuje się w sposób niezrozumiały dla Moniki. Nie wraca do domu, zamyka się w sobie, aż wreszcie postanawia wrócić do zakładów zbrojeniowych, zwątpiwszy w swój talent pisarski.
**23.40 Pitbull (26)** – serial sensacyjny Polska 2008
**0.40 Karol, władca Hiszpanii (25)** – serial kostium. Hiszp. 2015

## Polsat

**6.00** Nowy dzień – program informacyjno-publicystyczny **9.15** Malanowski i Partnerzy (406, 407): Śmiertelna zabawa / Artystyczny trójkąt **10.20** Trudne sprawy (965): Tajemnica mamy **11.20** Dlaczego ja? (1566, 1567): Drugi oddech / Pozdrowienia z przeszłości **13.20** Gliniarze (935, 936): Nie pękaj, synu / Wszystkie kobiety – serial fabularno-dokumentalny Polska 2024

**15.30 Wydarzenia**
**15.50 Pogoda**
**15.55 Milionerzy** – teleturniej
**16.35 Gliniarze (1134)**
– serial fabularno-dokumentalny Polska 2025
**17.50 (L) Siatkówka: Mistrzostwa Europy kobiet w Azerbejdżanie, Czechach, Szwecji i Turcji:** Polska – Słowenia
**20.20 Szybcy i wściekli – Tokio Drift** – film sensacyjny USA/Niemcy/Japonia 2006
Reż. Justin Lin, wyk. Lucas Black, Shad Moss, Nathalie Kelley
Sean Boswell uwielbia wyścigi samochodowe. Ale poznaje smak dorosłego życia, kiedy uczestniczy w wypadku. By uniknąć więzienia, zamieszkuje u ojca na obrzeżach Tokio. Tam kolega pokazuje mu środowisko nielegalnych wyścigów nocnych.
**22.45 Creed II**
★★★★ – dramat obyczajowy USA 2018
Reż. Steven Caple Jr., wyk. Michael B. Jordan,Tessa Thompson Sylvester Stallone

## TVN

**6.50** Kuchenne rewolucje: Wrocław **7.45** Dzień dobry wakacje – magazyn **11.20** Doradca smaku (13) **11.25** Kuchenne rewolucje: Czeladź – Dobre Jadło **12.30** Top of the Top Sopot Festival **12.35** Kuchenne rewolucje: Gospoda „Pod zachrypniętym kogutem", Glewo **13.40** Ukryta prawda (1541) **14.40** Top of the Top Sopot Festival **14.45** Ukryta prawda (1542, 1592)

**16.45 Top of the Top Sopot Festival** – relacja
**16.50 Szpital św. Anny (97)**
– serial obycz. Polska 2026
Doktor Rogowski zajmuje się trzynastolatkiem, który ma skaleczenia na stopach, ponieważ wszedł na potłuczone szkło. Kaśka odbiera telefon od mecenas Rataj, która nie ma dla niej dobrych wieści.
**17.55 Detektywi (268)**
**18.55 Top of the Top Sopot Festival** – relacja
**19.00 Fakty**
**19.35 Top of the Top Sopot Festival** – relacja
**23.25 Kac Vegas w Bangkoku**
★★★ – komedia USA 2011
Reż. Todd Phillips, wyk. Bradley Cooper, Ed Helms, Zach Galifianakis
Phil, Stu, Alan i Doug wyjeżdżają do egzotycznej Tajlandii na ślub Stu. Bohater zaplanował przed weselem bezpieczne i spokojne późne śniadanie. Jednak życie nie zawsze układa się zgodnie z planem.
**1.35 Kuba Wojewódzki**

## TVN 7

**6.50** Szkoła (399, 400) **8.45** Ukryta prawda (1370, 1509, 1510) **11.50** W-11 Wydział Śledczy (637-639) **13.55** Kryminalni (11) **15.00** Szpital (846, 847) **17.00** Sędzia Anna Maria Wesołowska (539) **18.00** SOS. Ekipy w akcji (50) **19.00** Młode gliny (7) **20.00** ★★★ Ocaleni – film sens. Tajland./Irl. 2019, reż. Tom Waller, wyk. Jim Warny **22.15** ★★★ Nie bój się ciemności – horror USA/Australia/Meksyk 2010, reż. Troy Nixey, wyk. Katie Holmes **0.15** ★★ Zaufanie – dramat USA 2021, reż. Brian DeCubellis, wyk. Victoria Justice **2.25** Miasta, w których straszy (6)

## TVP Kultura

**8.25** Hania Rani: 3 Koncerty **9.00** Gruby (4, 5) **10.15** ★★★ Tesla – film biograf. USA 2020 **12.10** Mistrz. Jan Matejko znany i nieznany **13.50** Kosmos 1999 (24) **14.50** ★★★★ Wczoraj, dziś, jutro – komedia rom. Wł./Fr. 1963 **17.00** Gruby (6, 7) **18.10** Fajna dziewczyna! Simona Kossak we wspomnieniach leśników **18.55** Rawhide (46) **20.00** Teatr „Kobra": Dzień słodkiej śmierci – spektakl Polska 1975 **21.20** ★★★ Nauczyciel – komedia Fr. 2017 **23.20** Pasikowski & Linda – W Czerwonym Kręgu – film dok. Polska

## TVP Sport

**9.55** Magazyn Betclic 1. Ligi **11.25** Piłka nożna: Betclic 1. Liga: 5. kolejka: Stal Rzeszów – Ruch Chorzów **13.35** Magazyn Betclic 1. Ligi **14.10** Piłka nożna: Piast Gliwice – Legia Warszawa **16.15** Gol **17.40** Lekkoatletyka: Diamentowa Liga – Memoriał K. Skolimowskiej **20.00** Retransmisja sportowa **22.00** Sportowy wieczór **22.30** Fabian Urbański – nowy Andrzej Gołota **23.15** Boks: Badou Jack – Noel Mikaelian **0.20** Boks: Chris Billam-Smith – Ryan Rozicki

## TV 4

**6.00** Strażnik Teksasu (23, 24) **8.00** Bogaty dom – biedny dom (119) **8.55** Policjantki i policjanci (574, 575) **10.55** Na ratunek 112 (1172, 1173) **11.55** Policjantki i policjanci (15, 16) **13.55** Trudne sprawy (854-856) **16.55** Policjantki i policjanci (1431) **18.00** Łowcy skarbów. Kto da więcej (549) **19.00** Policjantki i policjanci (1432) **20.00** Uroczysko (255, 256) **21.05** Sprawiedliwi. Trójmiasto (154) **22.00** Sprawiedliwi – wydział kryminalny (1037) **23.05** ★★ Artur i Merlin: rycerze Kamelotu – film przyg. W. Bryt. 2020

## TV Trwam

**12.03** Informacje **12.20** Sumienie Hioba – rzecz o ks. Bolesławie Stefańskim **13.30** Msza święta z Jasnej Góry **14.30** Ocalałam z rzezi **15.00** Sybiraczka **16.10** Jestem mamą **16.25** Przyroda w obiektywie **16.40** Zdrowie z Bożej apteki **17.00** Wierzę w Boga **17.30** Burza w okręgu krakowskim **18.15** Rozmowy niedokończone **19.30** Każdy maluch to potrafi **19.45** Modlitwa z telefonicznym udziałem dzieci **20.00** Informacje **20.20** Różaniec **21.00** Apel Jasnogórski **21.40** Polski punkt widzenia

## TV Puls

**6.00** Policjanci z Miami (14, 15) **8.00** Kobra – oddział specjalny (12, 13) **10.00** Zaklinaczka duchów (76) **11.00** Kotka (15) **12.00** Nie igraj z aniołem (146) **13.00** Wspaniałe stulecie (80) **14.00** Kurierzy (65) **15.00** Lombard. Życie pod zastaw (607, 608) **17.00** Kurierzy (66) **18.00** Lombard. Życie pod zastaw (1005, 1006) **20.00** ★★ Krwawa pogoń – film sens. USA/Malta 2024 **22.00** ★★★ Braven – film sens. Kan./USA 2018 **23.50** ★★ Na tropie zabójcy – film sens. USA/W. Bryt. 2024 **2.00** Dzielnica strachu (459): Miłość bez granic

★★★★★ koniecznie ★★★★ zdecydowanie tak ★★★ możesz ★★ nie musisz ★ zdecydowanie nie **(L)** na żywo

DVB T stacje dostępne w naziemnej telewizji cyfrowej



eprasa.pl 8ae189188b

# ŚRODA 26 Sierpnia

## TVP 1

**7.00** Msza święta na Jasnej Górze **7.40** Magnificat – ukryte serce gór **8.00** Serwis Info **8.15** Noce i dnie (4): Wieczne zmartwienia **9.15** Ranczo (118): Kto tu rządzi **10.10** Komisarz Alex (301): Idzie kominiarz po drabinie **11.05** Ojciec Mateusz (244): Sparring **12.00** Serwis Info **12.10** Agrobiznes **12.40** Magazyn rolniczy **13.00** Podróż przez życie (1): Początek życia – serial dok. Kanada 2017 **14.00** Splątane losy (31)

**15.00 Serwis Info** – magazyn
**15.10 Pogoda Info**
**15.25 Gra słów. Krzyżówka**
**16.00 Dziedzictwo (1013)**
– serial obycz. Turcja 2020
**17.00 Teleexpress**
**17.25 Jaka to melodia?**
**18.05 Reporterzy** – magazyn
**18.25 Akacjowa 38 (942)**
– serial obycz. Hiszp. 2018
**19.30** 19.30
**19.55 Pytanie dnia**
**20.30 07 zgłoś się (17)**:
Morderca działa nocą
– serial krym. Polska 1984
**21.55 Londyński bulwar**
★★★ – dramat kryminalny
W. Bryt./USA 2010
**23.50 Człowiek z żelaza**
★★★★ – dramat obycz. Polska 1981
Reż. Andrzej Wajda,
Kontynuacja losów rodziny Birkutów, przedstawionych w filmie „Człowiek z marmuru". Syn Mateusza Birkuta, Maciek Tomczyk, jest aktywnym działaczem komitetu strajkowego Stoczni Gdańskiej.
**2.30 Wyszyński – zemsta czy przebaczenie**
★★★ – film biograf. Polska 2021

## TVP 2

**5.30** M jak miłość (1824) **6.20** Pożyteczni.pl (380) **6.55** Barwy szczęścia (3383) **7.30** Pytanie na śniadanie – program informacyjno-publicystyczny **11.30** Rodzinka.pl (84, 85): W jakim wieku? / Praca Tomka **12.35** Koło fortuny – teleturniej **13.15** Panna młoda (180) – serial obyczajowy Turcja 2024 **14.05** Va banque – teleturniej **14.35** Na sygnale (906): Medycyna kwantowa

**15.05 La Promesa – pałac tajemnic (463)**
– telenowela Hiszpania
**16.00 Koło fortuny** – teleturniej
**16.35 Familiada** – teleturniej
**17.20 Panna młoda (181)**
– serial obycz. Turcja 2024
**18.15 Va banque** – teleturniej
**18.50 Jeden z dziesięciu**
**19.25 Barwy szczęścia (3383, 3384)** (odcinki powtórkowe)
**20.30 Przepis dnia** – magazyn
**20.45 Na dobre i na złe (994)**
(odcinek powtórkowy)
**21.45 Na sygnale (907, 908)**:
Julian! Ratunku! / Strefa śmierci – serial obyczaj. Polska 2026
**22.50 Ku'damm 63 (4)**
– miniserial Niemcy 2016
**23.45 Pitbull (27)** – serial
sensacyjny Polska 2008
Reż. Kasia Adamik
Policjanci zajmują się sprawą syna pani Deckiej. Okazuje się, że jest on zastraszany przez grupę młodych ludzi. Artak chce wyeliminować nielojalnych podwładnych.
**0.45 Karol, władca Hiszpanii (26)**
– serial kostiumowy Hiszpania 2015

## Polsat

**5.40** Telezakupy TV Okazje **6.00** Nowy dzień – magazyn **9.15** Malanowski i Partnerzy (408, 409): Głowa rodziny / Zabójcza korespondencja **10.20** Trudne sprawy (966): Magiczny rytuał **11.20** Dlaczego ja? (1568, 1569): Studentka: Pomysł na biznes **13.20** Gliniarze (937, 938): Handlarze: /Dwanaście życzeń Pani – Game Over – serial fabularno-dokumentalny Polska 2024

**15.30 Wydarzenia**
**15.50 Pogoda**
**15.55 Milionerzy** – teleturniej
**16.35 Gliniarze (1135-opis, 1136)**
– serial Polska 2025
Znalezione zostają zwłoki znanego influencera, który przez swoje kontrowersyjne żarty miał wielu wrogów w sieci. Natalia i Kuba trafiają na trop ofiary jego żartów, która mogła szukać zemsty.
**18.50 Wydarzenia**
**19.15 Gość „Wydarzeń"**
**19.55 Polsat Hit Festiwal 2025**:
Sopocki Hit Kabaretowy 2025 – festiwal Polska
**23.25 American Pie:**
★★★ **Zjazd absolwentów**
– komedia USA 2012
Reż. Jon Hurwitz, Hayden Schlossberg, wyk. Jason Biggs, Alyson Hannigan,
Po latach bohaterowie „American Pie" spotykają się na zjeździe absolwentów. Szybko odkrywają, że mimo dorosłego życia ich dawna natura nie zniknęła, a zjazd przeradza się w imprezę w starym stylu.

## TVN

**6.50** Kuchenne rewolucje: Witnica, Restauracja „Witnica" **7.45** Dzień dobry wakacje **11.20** Doradca smaku **11.25** Kuchenne rewolucje: Wrocław – American Dream **12.30** Top of the Top Sopot Festival **12.35** Kuchenne rewolucje: Restauracja „Ukradli talerze", Prudnik **13.40** Ukryta prawda (1543) **14.40** Top of the Top Sopot Festival **14.45** Ukryta prawda (1544, 1593)

**16.45 Top of the Top Sopot Festival** – relacja
**16.50 Szpital św. Anny (98)**
– serial obycz. Polska 2026
**17.55 Detektywi (269)**
**18.55 Top of the Top Sopot Festival** – relacja
**19.00 Fakty**
**19.35 Top of the Top Sopot Festival** – relacja
**23.25 Assassin's Creed**
★★★ – film przygodowy USA/Francja/W. Bryt./Hongkong/Tajwan/Malta/Hiszpania/Kanada 2016
Reż. Justin Kurzel, wyk. Michael Fassbender, Marion Cotillard, Jeremy Irons
Dzięki nowoczesnej technice Callum Lynch może przeżywać przygody swojego przodka z Hiszpanii okresu wielkiej inkwizycji. Zdobywa umiejętności, które pozwalają mu stawić czoła organizacji templariuszy.
**1.40 Wallander (3)**:
Zdrada – serial kryminalny Szwecja/Niemcy/Dania 2013
**3.45 Uwaga!** – magazyn
**4.05 Detektywi (268)**: To jeszcze nie koniec, część 2.

## TVN 7

**6.50** Szkoła (402, 403) **8.45** Ukryta prawda (1371, 1511, 1512) **11.50** W-11 Wydział Śledczy (640-642) **13.55** Kryminalni (12) **15.00** Szpital (848, 849) **17.00** Sędzia Anna Maria Wesołowska (540) **18.00** SOS. Ekipy w akcji (51) **19.00** Młode gliny (8) **20.00** ★★★ Nie martw się, kochanie – thriller USA 2022, reż. Olivia Wilde, wyk. Florence Pugh **22.45** ★★★ Mission: Impossible III – film sens. USA 2006, reż. J.J. Abrams, wyk. Tom Cruise **1.20** ★★ Głupcy – dramat Polska/Rum./Niemcy 2022, **3.40** Miasta, w których straszy (7) **4.35** Dorota was urządzi (13)

## TV 4

**6.00** Strażnik Teksasu (1, 2) **7.55** Bogaty dom – biedny dom (120) **8.55** Policjantki i policjanci (576, 577) **10.55** Na ratunek 112 (1065, 1066) **11.55** Policjantki i policjanci (17, 18) **13.55** Trudne sprawy (857-859) **17.00** Policjantki i policjanci (1432) **18.00** Łowcy skarbów. Kto da więcej (550) **19.00** Policjantki i policjanci (1433) **20.00** Uroczysko (257, 258) **21.05** Sprawiedliwi. Trójmiasto (155) **22.05** Sprawiedliwi – wydział kryminalny (1038) **23.05** ★★★ Quest – film sensacyjny USA/Kanada 1996

## TVP Kultura

**7.30** Rawhide (47) **8.35** Rzecz Polska **9.00** Gruby (6, 7) **10.10** ★★★ Kontrakt – film obyczajowy Polska 1980 **12.15** Giganci sztuki **13.20** TBA **14.05** Barbara i Jan (7) **14.40** ★★★★★ Pora umierać – dramat obycz. Polska 2007, reż. Dorota Kędzierzawska, wyk. Danuta Szaflarska **16.35** Polskie drogi (1) **18.15** Muzeum polskiej piosenki **18.30** Informacje kulturalne **18.55** Rawhide (48) **20.00** Akta Sherlocka Holmesa (1) **21.00** ★★★ Przedwiośnie – dramat Polska/Fr. 2001 **23.35** Informacje kulturalne

## TV Trwam

**10.00** Audiencja Generalna Ojca Świętego Leona XIV z Watykanu **11.00** Odpust ku czci NMP Częstochowskiej **13.00** Muzyczne chwile **13.10** Odnaleźć siebie **13.20** Błogosławiona, która zaufała **14.10** Przebudzenie giganta – św. Weronika Giuliani **15.50** Ma się rozumieć **16.00** Informacje **16.10** Na zdrowie **16.30** Rozmowy o edukacji **17.00** Po stronie prawdy **18.05** Informacje **18.15** Rozmowy niedokończone **19.20** Odnaleźć siebie **19.30** Bóg z nami **20.00** Informacje **20.20** Różaniec **21.00** Apel Jasnogórski

## TVP Sport

**10.20** Piłka nożna: Lech Poznań UAM – GKS Górnik Łęczna **12.25** Koszykówka: Eliminacje MŚ mężczyzn: Polska – Holandia **14.30** Retransmisja sportowa **16.30** Pełnosprawni **17.00** **(L)** Lekkoatletyka: Memoriał Wiesława Maniaka w Szczecinie **20.05** Żużel: Finał Drużynowych Mistrzostw Europy do lat 24 w Grudziądzu **22.00** Sportowy wieczór **22.45** Lekkoatletyka: Memoriał K. Skolimowskiej na Śląsku: 2. dzień na Superauto.pl Stadionie Śląskim w Chorzowie

## TV Puls

**6.00** Policjanci z Miami (15, 16) **8.00** Kobra – oddział specjalny (13, 14) **10.00** Zaklinaczka duchów (77) **11.00** Kotka (16) **12.00** Nie igraj z aniołem (147) **13.00** Wspaniałe stulecie (81) **14.00** Kurierzy (66) **15.00** Lombard. Życie pod zastaw (609, 610) **17.00** Kurierzy (67) **18.00** Lombard. Życie pod zastaw (1006, 1007) **20.00** ★★★ Amber Alert – thriller USA 2024 **21.50** ★★★ Porwany – thriller USA 2017 **23.45** ★★★ Conan Barbarzyńca – film przygodowy USA/Bułgaria/Niemcy/Indie 2011

★★★★★ koniecznie ★★★★ zdecydowanie tak ★★★ możesz ★★ nie musisz ★ zdecydowanie nie **(L)** na żywo

DVB T stacje dostępne w naziemnej telewizji cyfrowej

# CZWARTEK 27 Sierpnia

## TVP 1

**7.00** Msza św. na Jasnej Górze **7.30** Pełnia wiary **8.00** Serwis Info **8.15** Noce i dnie (5): Uśmiechy losu **9.15** Ranczo (119): Partyzancka dola **10.10** Komisarz Alex (302): Idzie kominiarz po drabinie **11.05** Ojciec Mateusz (244): Sparring **12.00** Serwis Info **12.10** Agrobiznes **12.40** Magazyn rolniczy **13.00** Podróż przez życie (2): Życiowe lekcje – serial dok. Kanada **14.00** Splątane losy (32)

**15.00 Serwis Info** – magazyn
**15.10 Pogoda Info**
**15.25 Gra słów. Krzyżówka**
**16.00 Dziedzictwo (1014)**
– serial obycz. Turcja 2020
**17.00 Teleexpress**
**17.25 Jaka to melodia?**
**18.05 Reporterzy** – magazyn
**18.25 Akacjowa 38 (943)**
– serial obycz. Hiszp. 2018
**19.30** 19.30
**19.55 Pytanie dnia**
**20.30 Ojciec Mateusz (449)**
– serial krym. Polska 2026
**21.25 Sprawa dla reportera**
**22.25 Taylor Swift – amerykańska supergwiazda**
– film dokumentalny Belgia/Francja 2024
Taylor Swift, światowa ikona popu, z prowincjonalnej dziewczyny stała się jedną z najbardziej wpływowych artystek XXI wieku. Dokument pokazuje jej karierę i fenomen popularności.
**23.30 Morderstwa w Nimes**
★★★ – dramat kryminalny Francja 2024
Reż. Anne Péjean, wyk. Tiphaine Daviot, Juliette Plumecocq-Mech

## TVP 2

**5.30** M jak miłość (1825) **6.20** Operacja zdrowie (67) **6.55** Barwy szczęścia (3384) **7.30** Pytanie na śniadanie – program informacyjno-publicystyczny **11.30** Rodzinka.pl (86, 87): Dziewczyna Kuby / O szkole i kobietach **12.35** Koło fortuny **13.15** Panna młoda (181) – serial obyczaj. Turcja 2024 **14.05** Va banque **14.35** Na sygnale (907): Julian! Ratunku! – serial obyczaj. Polska

**15.05 La Promesa – pałac tajemnic (464)**
– telenowela Hiszp. 2023
**16.00 Koło fortuny** – teleturniej
**16.35 Familiada** – teleturniej
**17.20 Panna młoda (182)**
– serial obycz. Turcja 2024
**18.15 Va banque** – teleturniej
**18.50 Jeden z dziesięciu**
**19.25 Barwy szczęścia (3384, 3385)** (odcinki powtórkowe)
**20.40 Kocham Cię, Polsko!**
– quiz Polska 2026
W drużynie Michała Koterskiego zagrają Kasia Moś, Zygmunt Kukla, Magdalena Smalara. Drużyna Filipa Gurłacza będzie składać się z Kasi Pakosińskej, Andrzeja Krzywego i Grażyny Wolszczak. Gościem muzycznym będzie Halina Mlynkova.
**22.10 Lato z Radiem i Telewizją Polską**: Ełk (powtórka)
**22.45 Czas honoru. Powstanie (9, 10)**: Noc poślubna / Szyfr Inżyniera – serial wojenny Polska 2014
**0.30 Pitbull (28)**
– serial sens. Polska 2008
**1.30 E = mc2** – komedia Polska
★★★ 2002

## Polsat

**6.00** Nowy dzień – program informacyjno-publicystyczny **9.15** Malanowski i Partnerzy (410, 411) **10.20** Trudne sprawy (967): Ojciec Szymona **11.25** Dlaczego ja? (1570, 1571): Utracone zaufanie / Najlepsza terapia **13.25** Gliniarze (939): Stalker **14.50** **(L)** Siatkówka: Mistrzostwa Europy kobiet w Azerbejdżanie, Czechach, Szwecji i Turcji 2026: Polska – Niemcy

**17.40 Gliniarze (1137)**
– serial fabularno-dokumentalny Polska 2025
**18.50 Wydarzenia**
**19.15 Gość „Wydarzeń"**
**20.00 Wyjdź za mnie**
★★★ – komedia romantyczna USA/Chiny/Japonia 2022
Reż. Kat Coiro,
wyk. Jennifer Lopez, Owen Wilson, John Bradley
**22.30 Misie**
★★ – komedia Polska 2025
Reż. Mariusz Malec,
wyk. Krzysztof Zalewski, Małgorzata Mikołajczak, Paulina Gałązka
Po rozstaniu z dziewczyną niedojrzały muzyk trafia w śpiączce do czyśćca dla egoistów. W świecie realnym jego była partnerka poznaje idealnego mężczyznę i zamierza wyjść za mąż.
**0.40 Spadaj, tato**
★★★ – komedia USA 2012
Reż. Sean Anders, wyk. Adam Sandler, Andy Samberg, Leighton Meester
**3.10 Nasz nowy dom**
**4.15 Kabaretowa Ekstraklasa**
**4.40 Disco gramy!**

## TVN

**6.50** Kuchenne rewolucje: Karczma „Pod Dębami", Komorniki **7.45** Dzień dobry wakacje **11.20** Doradca smaku (9) **11.25** Kuchenne rewolucje: Opole – Caverna Cafe **12.30** Top of the Top Sopot Festival **12.35** Kuchenne rewolucje: Restauracja „U Mariusza", Płock **13.40** Ukryta prawda (1545) **14.40** Top of the Top Sopot Festival **14.45** Ukryta prawda (1546, 1594)

**16.45 Top of the Top Sopot Festival** – relacja
**16.50 Szpital św. Anny (99)**
– serial obycz. Polska 2026
**17.55 Detektywi (329)**:
Tylko śmierć nas rozłączy cz. 1 – serial fabularno-dokumentalny Polska 2026
**18.55 Top of the Top Sopot Festival** – relacja
**19.00 Fakty**
**19.35 Top of the Top Sopot Festival** – relacja
**23.25 Och, Karol**
★★★ – komedia Polska 1985
Reż. Roman Załuski, wyk. Jan Piechociński, Dorota Kamińska, Marta Klubowicz
Karol Gierski lubuje się w grach miłosnych. Chociaż ma atrakcyjną żonę, nie przepuści żadnej okazji, by spotkać się z inną. A to rodzi coraz większe komplikacje.
**1.30 Kuchenne rewolucje**:
Wrocław – Bistro „Zapętlone"
**2.40 Uwaga!** – magazyn
**2.55 Kwatery Hitlera**: Pociąg Amerika – serial dok. Polska 2019
**3.55 Detektywi (269)**

## TVN 7

**6.50** Szkoła (405, 406) **8.45** Ukryta prawda (1372, 1513, 1514) **11.50** W-11 Wydział Śledczy (643-645) **13.55** Kryminalni (1) **15.00** Szpital (850, 851) **17.00** Sędzia Anna Maria Wesołowska (541) **18.00** SOS. Ekipy w akcji (52) **19.00** Młode gliny (9) **20.00** ★★★ Gliniarz z Beverly Hills III – komedia sensacyjna USA 1994, reż. John Landis, wyk. Eddie Murphy **22.15** ★★★★ Mission: Impossible IV – Protokół duchów – film sens. USA 2011 **0.55** ★★★ Córka prezydenta – komedia rom. USA/W. Bryt./Czechy/Włochy 2004 **3.15** Miasta, w których straszy (8)

## TV 4

**5.30** Telezakupy TV Okazje **6.00** Strażnik Teksasu (3, 4) **7.55** Bogaty dom – biedny dom (121) **8.55** Policjantki i policjanci (578, 579) **10.55** Na ratunek 112 (1067, 1068) **11.55** Policjantki i policjanci (19, 20) **14.00** Trudne sprawy (860-862) **17.00** Policjantki i policjanci (1433) **18.00** Łowcy skarbów. Kto da więcej (551) **19.00** Policjantki i policjanci (1434) **20.00** Uroczysko (259, 260) **21.05** Sprawiedliwi. Trójmiasto (156) **22.10** Sprawiedliwi – wydział kryminalny (1039) **23.10** ★★★ Zawodowcy – thriller USA 2008

## TVP Kultura

**7.25** Rawhide (49) **8.30** Informacje kulturalne **9.00** Polskie drogi (1) **10.40** ★★★ Wenecja – film obyczaj. Polska 2010 **12.50** Reżyserzy **13.45** Alternatywy 4 (1) **14.55** ★★★ W deszczowy dzień w Nowym Jorku – kom. rom. USA 2019 **16.40** Polskie drogi (2) **18.15** Dzień, w którym umarła gwiazda rocka **18.55** Rawhide (50) **20.00** ★★★★ Fisher King – kom. USA 1991, reż. Terry Gilliam, wyk. Robin Williams **22.25** Liam Gallagher – 48 godzin w Rockfield **23.25** ★★★ Przedwiośnie – dramat Polska/Fr. 2001

## TV Trwam

**11.35** Przyroda i ludzie **12.20** Wykłady naukowe **12.50** Mateczniki polskości **13.00** Znak nadziei **13.30** Msza święta z Jasnej Góry **14.30** Pędzelkiem z ogona wiewiórki pisane **15.00** Po stronie prawdy **16.00** Informacje **16.10** Z wędką nad wodę w Polskę i świat **16.35** Sól Ziemi **17.15** Muzyczne chwile **17.30** Odpowiedzialni za Kościół **18.15** Rozmowy niedokończone **19.25** Rodzinny Ogród Zoologiczny „Królestwo Stworzenia" **20.20** Różaniec **21.00** Apel Jasnogórski **21.40** Polski punkt widzenia

## TVP Sport

**8.00** Piłka nożna: Mistrzostwa Świata w Kanadzie, Meksyku i USA: Na bis – skróty meczów fazy finałowej **10.35** Piłka nożna **11.30** Retransmisja sportowa **12.40** Reportaż **13.20** Lekkoatletyka: Memoriał Wiesława Maniaka w Szczecinie **15.30** Motocross: MP w Chełmnie **16.05** Studio **16.20** **(L)** Wioślarstwo: MŚ w Amsterdamie **18.15** Reportaż **19.15** Studio **19.50** **(L)** Koszykówka: Eliminacje MŚ mężczyzn: Izrael – Polska **22.30** Sportowy wieczór **23.00** Retransmisja sportowa

## TV Puls

**6.00** Policjanci z Miami (16, 17) **8.00** Kobra – oddział specjalny (14, 15) **10.00** Zaklinaczka duchów (78) **11.00** Kotka (17) **12.00** Nie igraj z aniołem (148) **13.00** Wspaniałe stulecie (82) **14.00** Kurierzy (67) **15.00** Lombard. Życie pod zastaw (611, 612) **17.00** Kurierzy (68) **18.00** Lombard. Życie pod zastaw (1007, 1008) **20.00** ★★ Moonfall – film sf USA/W. Bryt./Kan. 2022 **22.25** ★★ Łowcy burz – film przyg. USA 2023 **0.20** ★★★ Wędrująca Ziemia 2 – film sf Chiny 2023 **4.05** Dzielnica strachu (461)

★★★★★ koniecznie ★★★★ zdecydowanie tak ★★★ możesz ★★ nie musisz ★ zdecydowanie nie **(L)** na żywo

DVB T stacje dostępne w naziemnej telewizji cyfrowej

REG

eprasa.pl 8ae189188b

# Twoje ogłoszenie ukaże się na tym terenie




# »Punkty ogłoszeń blisko Ciebie

**POWIAT ŁUKOWSKI**

**Łuków**
- Redakcja ul. Kwiatkowskiego 5
- Ubezpieczenia Jakar, Iwona Zaniewicz, ul. Staropijarska 2A
- Serwis komputerowy, os. Unitów Podlaskich 17 (piwnica sklepu Stokrotka)
- Ubezpieczenia Marek Małkiński, al. Tadeusza Kościuszki 29 A
- Punkt Kurierski PAKERSI ul. Browarna 35/1, Łuków

**Wojcieszków**
- Sklep Wielobranżowy i Kwiaty Iwona Burdach, Pl. Próchniewicza 5

**Trzebieszów**
- Sklep Agrotop Jerzy Płudowski, Trzebieszów Drugi 45

**Serokomla**
- Części Samochodowe Sławomir Sobiecki ul. Kleeberga 37

**POWIAT RADZYŃSKI**

**Radzyń:**
- Redakcja Plac Wolności 11
- Ubezpieczenia Krzysztof Hryciuk, ul. Dąbrowskiego 15
- Brylancik ul. Ostrowiecka 20
- Ubezpieczenia Pogoda ul. Ostrowiecka 17

**Wohyń**
- Kwiaciarnia Barbara Podgajna ul. Średnia 28

**POWIAT PARCZEWSKI**

**Parczew**
- Ubezpieczenia i Nieruchomości Edward Ochnik, ul. Nowa 8
- PH Ola Anna Abramiuk ul. Kolejowa 1

**Milanów**
- Lewiatan ul. Szkolna 20

**Sosnowica**
- Groszek Jarosław Mazurek ul. Wojska Polskiego 87

**POWIAT LUBARTOWSKI**

**Lubartów**
- Redakcja ul. Ks. Szulca 1
- Lombrard Karat ul. Lubelska 33

**Kamionka**
- Sklep Karolina ul. Lubartowska 12

**Ostrów Lubelski**
- Witex Witold Barszcz ul. Żabia 2

**Ostrówek**
- Sklep Korona, Ostrówk Kolonia 12

**Kock**
- Ubezpieczenia Tomasz Przeworski, ul. Piłsudskiego 17 (obok Stokrotki)
- Ubezpieczenia Tomasz Przeworski, ul. Kleeberga 10 (obok Biedronki)

**Jeziorzany**
- Dom Handlowy Anna Blicharz ul. Rynek 24

**Michów**
- Komis Bogusława Staniak ul. Rynek I 21

**POWIAT ŁĘCZYŃSKI**

**ŁĘCZNA**
- BIURO UBEZPIECZEŃ - ZOFIA OSAK, ul. Targowa 14

**Cyców**
- Ubezpieczenia Kamila Bednaruk-Sadlak, ul.Chełmska

**POWIAT BIALSKI**

**Biała Podl.**
- Punkt Opłat Mariusz Maksymiuk ul. Piłsudskiego 12

**Międzyrzec**
- Sklep papierniczo-zabawkowy Krzysztof Grzeszczyk ul. Targowa 6 (hala targowa)
- Ubezpieczenia JAKAR Tomasz Zaniewicz ul. Żelazna 4

**POWIAT OPOLSKI**

**Opole Lubelskie**
- MiR Ubezpieczenia ul. Lubelska 16/11 (obok PKO S.A.)
- RS Control Stacja Kontroli Pojazdów ul. Willowa 22 (obok mleczarni)

**Poniatowa**
- MiR Ubezpieczenia ul. 1 Maja 15/1 (obok policji)

**POWIAT PUŁAWSKI**

**Kurów**
- Biuro Ubezpieczeń Łukasz Piłat, ul. Głowackiego 1/18 (przy sklepie Dino)

**POWIAT BIŁGORAJSKI**

**Biłgoraj**
- "Pikul Media" Przemysław Pakuła, ul. Armii Kraków 84, 23-400 Biłgoraj

## HOROSKOP

**BARAN**
Odkryjesz w sobie większą cierpliwość, niż dotąd przypuszczałeś. To właśnie spokój pozwoli Ci wygrać ważną rozmowę lub zakończyć zawodowy spór. W uczuciach nie szukaj idealnych słów – liczyć się będą szczere intencje.

**BLIŹNIĘTA**
Rozpoczniesz tydzień z pomysłem, który szybko zyska zainteresowanie. Nie bój się przedstawić własnego zdania podczas ważnego spotkania. W miłości pojawi się okazja do odświeżenia relacji poprzez wspólne plany i spontaniczny gest.

**LEW**
Obronisz swoje stanowisko bez niepotrzebnych konfliktów. Twoja pewność siebie zrobi dobre wrażenie na osobach decyzyjnych. W sprawach serca warto pozwolić drugiej stronie wykazać inicjatywę.

**WAGA**
Zmienisz sposób myślenia o sprawie, która wydawała się zamknięta. Los podsunie nowe możliwości rozwoju w sferze zawodowej. W uczuciach szczera rozmowa okaże się początkiem korzystnych zmian i większego zaufania.

**STRZELEC**
Wybierzesz drogę, która początkowo wyda się trudniejsza, lecz przyniesie więcej satysfakcji. To dobry czas na zdobywanie nowych umiejętności i odważne decyzje. W relacjach postaw na autentyczność zamiast pozorów.

**WODNIK**
Przekonasz się, że nietypowe rozwiązania przynoszą najlepsze efekty. Kreatywność pomoże Ci wyróżnić się w ważnym projekcie, a życie towarzyskie nabierze tempa. Nie odrzucaj zaproszenia na spontaniczne spotkanie.

**BYK**
Uwolnisz się od niepotrzebnych zobowiązań i poczujesz, że odzyskujesz kontrolę nad własnym czasem. Korzystnie zapowiadają się sprawy finansowe, zwłaszcza jeśli zrezygnujesz z impulsywnych wydatków.

**RAK**
Zatrzymasz się na chwilę, by spojrzeć na wydarzenia z większego dystansu. Dzięki temu uniknięsz błędnej decyzji i dostrzeżesz rozwiązanie, którego wcześniej nie widziałeś. Dom stanie się miejscem odpoczynku i dobrych rozmów.

**PANNA**
Wyjaśnisz nieporozumienie, które od pewnego czasu wpływało na atmosferę wokół Ciebie. W pracy dokładność zostanie zauważona, a wolny czas najlepiej wykorzystać na regenerację i kontakt z naturą.

**SKORPION**
Umocnisz swoją pozycję dzięki konsekwencji i opanowaniu. Nie daj się sprowokować osobom, które będą próbowały narzucić Ci własne zdanie. Finanse sprzyjają rozsądnemu planowaniu, a nie ryzykownym eksperymentom.

**KOZIOROŻEC**
Uspokoisz napiętą sytuację dzięki swojej rozwadze. W pracy warto skupić się na jednym celu zamiast rozpraszać energię. Bliska osoba podzieli się z Tobą wiadomością, która pozytywnie wpłynie na wspólne plany.

**RYBY**
Zaufasz własnej intuicji i trafnie odczytasz czyjeś zamiary. To odpowiedni moment na zamknięcie dawnych spraw oraz rozpoczęcie czegoś, co od dawna odkładałeś. W miłości czeka Cię więcej ciepła i wzajemnego zrozumienia.

## POGODA

(temperatura dzień/noc, zachmurzenie, prędkość i kierunek wiatru, ciśnienie)

| WT | ŚR | CZW | PT | SOB | NIEDZ | PN |
|---|---|---|---|---|---|---|
| 22 13 | 22 14 | 25 13 | 24 13 | 26 14 | 26 14 | 26 14 |
| 11 km/h | 7 km/h | 18 km/h | 4 km/h | 9 km/h | 11 km/h | 9 km/h |
| 1014 hPa | 1015 hPa | 1012 hPa | 1015 hPa | 1018 hPa | 1016 hPa | 1018 hPa |

WTOREK 18 SIERPNIA — godz. 05:20 / godz. 19:45

PONIEDZIAŁEK 24 SIERPNIA — godz. 5:30 / godz. 19:33

REG

## » JAK NADAĆ OGŁOSZENIE

**1 Na kuponie**
Kupon należy dostarczyć do redakcji lub punktu przyjmowania ogłoszeń.

**2 W punkcie nadawania ogłoszeń**
Koszt jednorazowej publikacji ogłoszenia wynosi **10 zł,** w przypadku usług **15 zł.**

**3 SMS**
**Wyślij sms na numer 79567**
**w treści wpisz:** WL. oraz treść ogłoszenia.
**Koszt smsa to 11,07 zł (z Vat)**
**Przykład:** wl.sprzedam audi A4, 96 r., benzyna, gaz
**UWAGA:** używanie polskich znaków np, ą, ż, ó powoduje skrócenie liczby znaków w smsie (zależne od operatora sieci)

## KUPON NA OGŁOSZENIA BEZPŁATNE

(ważny do 31 . 08. 2026 r.)

Dotyczy sprzadaży jednej rzeczy do 1000 zł lub oddania za darmo

kategoria: ..... treść: .....

.....

.....

Cena ..... miejscowość ..... tel.: .....

**Warunkiem publikacji ogłoszenia jest czytelne wypełnienie wszystkich rubryk**

eprasa.pl 8ae189188b



## NIERUCHOMOŚCI

### SPRZEDAM DZIAŁKĘ, POLE, GOSPODARSTWO

**DZIAŁKA** budowlana 51a, szer. 27m i dł. 202m. Działka budowlana szer. 9m i dł. 120m. Wólka Zawieprzycka. Cena do uzgodnienia. Tel. 884 377 129

**SPRZEDAM** działkę budowlaną w Andrzejówce, z pozwoleniem na budowę, 68 ar. Tel. 535009331, 665490932

**SPRZEDAM** gospodarstwo rolne ,budynki,pole,łąka,lasTel. 516074160

**SPRZEDAM** posesję rolną .Kownatki 58. Tel. 509 194 366

**SPRZEDAM** działkę budowlaną w centrum Wohynia 37 arów.Tel. 668632773

**SPRZEDAM** działkę rolno-budowlana o pow 30ar blisko rzeka i las-okolice Kocka-wiecej informacji pod nr tel Tel. 667799205

**SPRZEDAM** działkę rolną częściowo pod zabudowę o pow. 2,20 ha w Żabikowie Tel. 601 226 081

**SPRZEDAM** działkę o pow. 1,22 ha prostokąt ok. 66 m x 195 m. Może być pod zabudowę, ogrodnictwo, rzemiosło. Radzyń Podl. ul. Zielona , szybki dojazd ul Lubelską. C 44 zł/ m2 C 535 tysTel. 662 220 861

### LOKALE, OBIEKTY GOSPODARCZE

**HALA 500m² + 100 m² socjal na działce 70 ar, MPZP. Trafo 170 kW, dojazd TIR, brak sąsiadów. Możliwość dokupienia działki obok, 460 tyś - cena do neg. Pow. Biłgorajski. Tel. 573039434**

### SPRZEDAM DOM

**SPRZEDAM** budynek usługowo - mieszkalny przy ul. Lubelskiej w Lubartowie, ok. 1000 mkw Tel. 791 737 982

**DOM** jednorodzinny w Michowie 110 mkw, z działka 1200 mkw, trzy pokoje z kuchnią, łazienka, W, podpiwniczony, dwa garażeTel. 519 320 457

**SPRZEDAM** DOM z budynkami gospodarczymi w Michowie, ul, Zasadnia 41, działka 0,72 haTel. 63 544 057

### SPRZEDAM MIESZKANIE

**SPRZEDAM** mieszkanie 72m2 parter z ogrodem Międzyrzec PodlaskiTel. 509346538

**SPRZEDAM** kawalerkę o pow. 33m2, Lubartów, ul. Mickiewicza 8A, III piętro. Mieszkanie tylko do odświeżenia. 290 000zł. Tel. 733684705

### MAM DO WYNAJĘCIA, WYDZIERŻAWIENIA

**WYNAJMĘ** lub sprzedam dom, na wsi ( Majdan Nowy ) o powierzchni 70 m2 Tel. 607251120

### NIERUCHOMOŚCI

**WYKOŃCZENIE** wnętrz od a do z mieszkań i domów jednorodzinnych Tel. 519 136 225



## MOTORYZACJA

### PRZYCZEPKI

**SPRZEDAM** przyczepę 3,5 t., miska sztywna, stan idealny, cena 2950 zł, oraz dwókółkę z beczką 1100 L., cena 700 zł. Kowala Pierwsza 63ATel. 505087540

**PRZYCZEPA** kempingowa Adria, 4m. 6000zł. Tel. 789 244 885

### CITROEN

**SPRZEDAM** AUTO CITROEN PICASSO CENA 1000ZŁ; BIAŁA PODLASKATel. 602571846

### FIAT

**SPRZEDAM** AUTO FIAT STILO KOMBI CENA 1000ZŁ; BIAŁA PODLASKATel. 602571846

### HYUNDAI

**SPRZEDAM,** HYUNDAI I40, 1,7 diesel 2013, biała perła, dach panorama z szyberdachem, kamera cofania, nawigacja, pełna elektryka. Cena 19500zł Tel. 662 993 814

### KIA

**SPRZEDAM** samochód osobowy Kia z 2007 roku-Tel. 510017732

### MOTOCYKLE/ SKUTERY

**SPRZEDAM** rower elektryczny Holenderski w bardzo dobrym stanie, „damka", mało używany. Lubartów. 2000zł-do uzgodn. Tel. 693 822 887

**JAWA** 1962r. Wersja szwedzka militarna. Tel. 789244885

**SUZUKI** Intruder 800 1996r. Po serwisie, 41000 km przebiegu. Szczekarków. 10500zł. Tel. 789244885

### SKODA

**SPRZEDAM** AUTO SKODA CENA 1000ZŁ; BIAŁA PODLASKATel. 602571846

### RENAULT

**SPRZEDAM** RENAULT / Megane IV Grandtour, kombi / 2021 / benzyna, wersja INTENS automat. Pojemność / Moc silnika 1332 cm3 / 103 kW (140 kM). Serwisowany, bezwypadkowy, gwarancja. Przebieg 98300 km. w ciągłym użyciu może się zmienić. Cena 65 tys. Łuków.Tel. 604067981

**RENAULT** TWINGO 2014r. 1,2 benzyna, przebieg 55000 km, biały, cena 14500zł Tel. 662993814

**RENAULT** SCENIC, 2014, benzyna. Bezwypadkowy. Kamera cofania, nawigacja. Bogate wyposażenie, Czarny. Cena 22000zł Tel. 662 993 814

### PEUGEOT

**SPRZEDAM** Peugeota 206 B+G. Cena do uzgodnienia Pługi obrotowe 2ki cena do uzgodnienia Tel. 600119470

### KUPIĘ

**KUPIĘ** przyczepę campingową lub towarową z dokumentami jak i bez. W każdym stanie i stare motocykle. Tel. 511 925 566

**KAŻDE** auto osobowe, dostawcze, ciężarowe, kłady, motocykle, motorowery w każdym stanie technicznym. Masz pytania dzwoń Tel. 511 925 566

**KUPIĘ** KAŻDY MOTOCYKL MOTOROWER WSK MZ JAWA WFM SHL IŻ NIEPR SIMSON KOMAR MOTORYNKA ITD ORAZ STARE AUTA I CZĘŚCI MASZ PYTANIA DZWOŃ Tel. 511 925 566Tel. 511 925 566

### CZĘŚCI

**SPRZEDAM** fotele do busa, resory do busa, szyba przednia i tylnia do Fata 125 p, ramę do Lincolna. Tel. 504 173 243

**BURTY** aluminiowe 350x40 i 180x40 komplet Tel. 692220500

### INNE

**SPRZEDAM** AUTO TRABANT CENA 1000ZŁTel. 602571846

**SUBARU** Forester, diesel, 2016r. 42000zł - do uzgodn. Tel. 789244885

**STÓŁ** probierczy pomp wtryskowych Mirkosz Star 12 F sprzedam. Cena do uzgodnienia. Radzyń Podlaski Tel. 507179991

### MEBLE

**SPRZEDAM** biurko białe, stan bardzo dobry. Krzesło obrotowe szare z dodatkiem różu. Zdjęcie na telefon. Lubartów. 130zł.Tel. 516032112

**ŁÓŻKO** sypialne 140x200, Parczew tel. 606-926-084Tel. 606926084

**SPRZEDAM** drzwi kuchenne, łazienkowe, wejściowe. Tel. 504 173 243



## ROLNICZE

### INNE

**SPRZEDAM** skrzynki jedynki 2zł/szt. Gmina Serniki. Tel. 605950240

**OPONA** 16" do samochodu ciężarowego nowa 195/60R Cena 250 zł Wohyń Tel. 504814703

**SPRZEDAM** przedłużacz siłowy o dł 14m z mufinami okrągłymi 32 amper cena 200zł ParczewTel. 609215242

**SPAWARKA** typ- SPB-315. Elektrody- symbol ER346-5mmTel. 517961403

**POJEMNIKI** NA OWOCE miękkie 500g. 0,50 gr/szt. większe ilości do uzgodnienia. Tel. 725 218 043

### KUPIĘ

**KUPIE** w rozsadnej cenie uzywane zbiorniki do mleka o pojemnosci od 150-800l z agregatem 1 fazowymTel. 601 051 417

**KUPIĘ** TALERZÓWKĘ, glebogryzarkę, kopaczkę, siewnik, agregat, ciągnik z turem, przyczepę, żmijkę do zboża Tel. 783 154 031

**PILNIE** KUPIĘ każdy sprzęt ciągnik rolniczy, kombajn ziemniaczany sadzarkę sortownik, kopaczkę, glebogryzarkę talerzówkę prasę, przyczepę, wywrotkę, rozsiewacz RCW, gniotownik wialnię Tel. 512 598 054

**KUPIĘ** PRASĘ kostkującą, rolującą, siewnik, przyczepę, talerzówkę, glebogryzarkę,ciągnik z napędem i mały, kombajn zbożowy, ładowarka teleskopowa sprawne i uszkodzone, owijarkę do bel Tel. 503 643 162

### PŁODY ROLNE

**SPRZEDAM** 1100 szt słomy kostki, siano w kostkach. Wola Osowińska Tel. 667525598

**SPRZEDAM** mąkę pszenną bezglutenową i wysoko białkową, dobre do pieczenia i gotowania oraz gorczycę z domieszką gryki na poplon. SamoklęskiTel. 506196863

**SPRZEDAM** zboże na siew jesienny rok po CN pszenica „Provision" i „Gentleman" wys. białkowa oraz pszenżyto „Bekanto". SamoklęskiTel. 506196863

### SPRZĘT

**SPRZEDAM** piłę spalinową Husgvarna 450. Do remontu, brak wolnych obrotów. Okolice Kamionki. 400zł. Tel. 727 510 935

**OPRYSKIWACZ** sadowniczy zawieszany 300l. 800zł. Kosiarka samojezdna typ MTD (do naprawy). Gmina Serniki. Tel. 605950240

**SPRZEDAM** wóz konny w dobrym stanie. Gmina Serniki. 1200zł. Tel. 605 950 240

**SPRZEDAM** ciągnik T25 1996r. Pałecznica Kolonia. Tel. 508173571

**SPRZEDAM** maszynę szerokomłotną Kutnowianka stan dobry, przetrząsacz konny, przyczepa zbierająca 10/1 górny zaczep, cegłę białą pojedynczą ok. 2 tys.szt Tel. 81 857 41 49 lub 667 668 575

**SPRZEDAM** ciągnik sam silnik na s SiemieńTel. 724532990

**SPRZEDAM** BRONY TRÓJKI POLSKIE FABRYCZNE CENA 620ZŁTel. 502243030

**SPRZEDAM** PAJĄKA DO SIANA POLSKI FABRYCZNY CENA 420ZŁTel. 502243030

**SPRZEDAM** PŁUGI TRÓJKI POLSKIE FABRYCZNE CENA 880ZŁTel. 502243030

**KABINA** do Fergusona , do C330 Chojnice, kabina kompletna C 360 stary typ. Wohyń Tel. 504314703

**KOŁO** zamachowe C330 nowy typ, sprzęgła nowe, koło zamachowe C 360 3P Perkins nowe i inne koła Cena 1000 zł Wohyń Tel. 504314703

**OBUDOWA** koła zamachowego C 330 nowa 1977 r. obudowa koła zamachowego C 328 Cena 1000 zł / szt Wohyń Tel. 504 314 703

**SPRZEDAM** silniki elektryczne od 3 kW - 4 kW i większe wiertarkę stołową WS 15 i liny stalowe. Tel. 603 346 594

**CIĄGNIKI** SAM na silniku 7 KM - 2500 zł i 15 KM - Podzespoły Star, silnik CH 102, 15 - konny, cena 4500 zł do negocjacji Lubartów, dzwonić po godz. 13Tel. 885 906 421

**SPRZEDAM** tależówkę BONED szer 3 m z wałkiem strunowym, stan b. dobry, opryskiwacz PILNET 600 L.stan b. dobryTel. 609078023

**SPRZEDAM** glebogryzarkę grudziądz, rozsiewacz nawozu moty, rozrzutnik Tel. 506646298

**SPRZEDAM** siewnik poznaniak, pługi 2,3,4 taśmociąg do obornika, sortownik do ziemniaków, sadzarka do rozrzutnik obornika, brony, kombajn Anna, owijarkę, agregat pościerniskowy, Cyklop tur do C360 Tel. 667 799 205

**SPRZEDAM** rozbijak do pokosów, kosiarka rotacyjna, opryskiwacz, kopaczka do ziemniaków, kombajn Bizon, C360,C330, talerzówki: 18,16,28 talerzy. agregat przedsiewny. Przyczepa 6 tonowa Tel. 667 799 205

**SPRZEDAM** ciągnik 330 M rocznik 1991 r , talerzówkę 16kę, pługi 2ki Tel. 661617651

**ROZSIEWACZ** nawozów Motyl do poprawek przekładnia rcw, mieszalnik pasz ze śrutownikiem, tel 500027799,pług 3 skibowy unia- grudziądz cena 900 zł,kręgi zbrojone tel-502398044Tel. 500027799

**KUPIĘ** WSZYSTKIE CIĄGNIKI, PRASY, ŁADOWARKI, PRZYCZEPY, KOMBAJNY, MASZYNY, CASE, DEUTZ-FAHR, RENAULT, SAME, ZETOR, URSUS, PRONAR, MTZ, T25, SIPMA, KRONE i inne także uszkodzone Tel. Tel. 665 207 084

**SPRZEDAM** ROZRZUTNIK OBORNIKA JEDNOOSIOWYTel. 698001820

**SPRZEDAM** BRONĘ TALERZOWĄ 1.5MTel. 698001820

**SPRZEDAM** pługi grudziądz dwójki, rozsiewacz do nawozu lejek strumyk 400. Tel. 503 313 845

**SPRZEDAM** przyczepę jednoosiową do ciągnika. ŁUKÓWTel. 605286738

**SPRZEDAM** ciągnik C360 rok produkcji 80. Ładowacz obornika, wysięg ramienia 4,5m i rozrzutnik obornika.Cena do uzgodnienia. Gmina Niemce.Tel. 693101506

**TALERZÓWKA,** rozsiewacz nawozu motyl, kopaczka, żmijka do zbożaTel. 505 071 250

**PŁUGI** 4 x 40 zrywalne, agregat uprawowo siewny, owijarka do bel, kosiarka dyskowaTel. 661 899 344

**SPRZEDAM** siewnik nadbudowany Amazone AD-P303 Specjal 3 m wraz z broną aktywną KG 3000 Specjal z 2013 r stan jak nowy. Bliższe informacje pod nr Tel. 500486025

**SPRZEDAM** opryskiwacz 400L, talerzówka 18, Władymirec T25, kopaczka, rozrzutnik jednoosiowy, glebogryzarka 1,65mTel. 509832339

**PRZYCZEPA** rolnicza wywrotka IFA THK 5 wchodzi 7 ton pszenżyta, zarejestrowana, nowa, ; opryskiwacze ciągane i zawieszane, pługi obrotowe. Maszyny świeżo sprowadzone. Tel. 575 287 336

**URSUS** C330, z kabiną, zarejestrowany, ubezpieczony, cena 16 tys., okolice Parczewa, tel. 501-417-269Tel. 501417269

**SPRZEDAM** przetrząsacz karuzelowy, przetrząsacz-zgrabiarkę gwiazdowa, pług 3 skibowy, agregat uprawowy kultywator+ wał kruszący, kosiarka rotacyjna, siewnik nawozowy i do zboża oraz inne drobne narzędzia. Tel. 530065300

**SPRZEDAM** SPRAWNE SPRZĘTY : BIZON 56 KABINA SIECZKARNIA, BIAŁURUŚ JUMS3 6KN 1993 ROK, TALERZÓWKA 24 TALERZE, PRASA KOSTKA SIPMA, PŁUG 4 SKIBOWY, SIEWNIK POZNANIAK Z GRUBEREM. OKOLICE ŁĘCZNEJ, WOJ. LUBELSKIETel. 518494522

REG

eprasa.pl 8ae189188b

PMN AGRO
Stępków 137, gm Dębowa Kłoda
Tel. 83 354 59 56, www.pmnagro.pl
SKUP ZBÓŻ
GĘŚ tel. 500 088 916
STĘPKÓW tel. 783 639 042
ŁYNIEW tel. 661 410 023

UBOJNIA ZWIERZĄT RZEŹNYCH SP. ZO.O.
B.M. DOBROWOLSKIE
✗ skup bydła ✗ dorosłe
✗ byki ✗ skup koni
✗ jałówki
Kom. 511 660 072, 502 690 528
tel/ fax +48 25 797 41 38
e-mail: ubojniadobrowolska@o2.pl
Stare Kobiałki 106 21-450 Stoczek Łukowski

**KUPIĘ** C-330. T-25 kombajn Anna lub inne, może być do remontu i bez prawa rejestracji, przyczepę wywrotkę oraz każdy sprzęt rolniczy, rozsiewacz motyl, dobrze zapłacę gotówka od rękiTel. 576 922 246



**CIĄGNIK** SAM na podzespołach Lublina, silnik z motopompy + wóz, 2500 zł do uzgodnienia, dzwonić po godz. 15 Tel. 885 906 421

**WL,SPRZEDAM,BECZKOWQZ,SILNIK,5,KW,PRZYCZEPKE,SAMOCHODOWO,PALECIAK,DO,CIAGNIKA,PIELACZ,TRUSKAWEKTEL.** 503 678 795

**SPRZEDAM** cebulki zonkili. Okolice MilejowaTel. 783761064

**SPRZEDAM** silnik PERKINS, betoniarka, silnik PERKINS 3 na części, łuparka hydrauliczna, obrotnica do przyczepy nowa, siłowniki wywrotu. Tel. 607388176

## ZWIERZĘTA

**SPRZEDAM** prosiaki Tel. 501 956 111

**SPRZEDAM** króle,kaczki-,gęsi ,ok Lubartowa Tel. 505 861 164

**SPRZEDAM** prosięta Tel. 730 302 666

**WL** Oddam za darmo dwie suczki rasy kundelek sredni czarna i brazowa ur 5maja mozliwy dowoz gratisTel. 885138505

**TANIO** sprzedam pszczoły warszawskie zwykłe. Powiat radzyński. Tel. 507 083 298

**SPRZEDAM** kury nioski 70 tygodniowe, niosące. Cena 22 zł / szt. Puławy, Łuków, Lubartów, Radzyń Podl. Parczew część zachodnia, Ryki. Możliwość dowozu Tel. 509 348 264

**SPRZEDAM** konia wałacha 9 lat rasa małopolska może być pod siodło . Radzyń Podlaski Tel. 604 948 681

**KROWA** mleczna HF po pierwszym cielaku, cielna 3 miesiące dużaTel. 507580109

**SPRZEDAM** tuczniki oraz rozrzutnik 2-osiowy w dobrym stanie Tel. 886244028

**SUCZKA** kundelek sredni jasny braz ur.5maja odrobaczona i zaszczepiona.Oddam w dobre rece Tel. 885 138 505

**ODDAM** 2 małe pieski szczeniaczki odrobaczone JabłońTel. 796247804

## MEDYCZNE

**SPRZEDAM** nowy elektryczny wózek inwalidzki. 2500zł. Tel. 889 088 977

## ART. DZIECIĘCE

**SPRZEDAM** zabawkę--kuchnię drewnianą. Nowa, nie rozpakowana. Lubartów. 250zł. Tel. 601761535

## PRACA

### DAM PRACĘ

**POSZUKUJĘ** opiekunki do osoby starszej Tel. 605 949 009

**SALON** „Beauty Studio Ewelina Wierzchowska" poszukuje stylistki paznokci. Adres Mailowy: ewelinan@onet.pl

**STAŁA** praca dla mężczyzny w rolnictwie i ogrodnictwie, zapewniamy zakwaterowanie i wyżywienie. Tel. 500204533

**EMERYTKA** lat 74 szuka spokojnej, samotnej osoby bez nałogów, niezależnej finansowo najlepiej ze wsi. Oferuję mieszkanie i wyżywienie w zamian za pomoc w okresie jesienno zimowym Tel. 887 826 493

**FIRMA** OGÓLNOBUDOWLANA zatrudni zbrojarzy i osoby do przyuczenia zawodu. Praca w delegacji, dojazd i zakwaterowanie zapewnione Tel. 796 999 364

### SZUKAM PRACY

**RENCISTKA** lat 55 orzeczenie w stopniu lekkim, prawo jazdy kat B, obsługa kasy fiskalnej podejmie pracę na 1/2 etatu. Radzyń PodlaskiTel. 606 132 731

### INNE

**SPRZEDAM** deski półtorówki sosnowe i dębowe (suche), drzewo w dłużycy sosnowe i drewno kominkowe (grab).Tel. 668632773

## USŁUGI

### BUDOWA, REMONT

**MALOWANIE** i mycie elewacji, dachów i kostki brukowej Tel. 722 722 404

**CYKLINOWANIE** bezpyłowe,Tel. 605660777

**UKŁADANIE** kostki brukowejTel. 501 956 111

**MALOWANIE** DACHÓW Tel. 516 964 592

**USŁUGI** budowlane od a do z, dachy, ocieplenia poddaszy, wykończenia wnętrz, trudne przebudowy, solidnie woj . lubelskie Tel. 663 633 165

**MALOWANIE** dachów. Tel. 604 217 219

### TRANSPORT

**PRZEPROWADZKI,** transport aut, maszyn i innych rzeczy Tel. 511 925 566

### SERWIS

**POMPY** wodne naprawa, skup używanych Tel. 604 200 271

### AGD

**KUCHNIA** gazowa Radzyń PodlTel. 503650709

### URZĄDZENIA

**SPRZEDAM** bojler 140l Tel. 504 173 243

**OKLEJARKA** do obrzeży meblowych MSU - 45 Cena do ustalenia; Frezarka do obrzeżny meblowych EKONO Jaroma Cena do ustalenia Tel. 606 141 210

**SPRZEDAM** spawarkę 1 faz , krajzegę bez silnika , cena do uzgod , ok. Lubartowa Tel. 505 861 164

## DOM

### MATERIAŁY BUDOWLANE

**SPRZEDAM** tarcicę sosnową sezonowaną i nieobrzynaną ( dwucalówka, calówka) większa ilość. Okolice Kocka Tel. 600 035 040

**SPRZEDAM** skrzydła drzwiowe wewnętrzne, przeszklone, szer. 80cm. 50zł/szt. Tel. 727 510 935

**SPRZEDAM** sztachety zaimpregnowane, 1,20 m wysokościTel. 795 441 056

## ROZMAITOŚCI

**FIRMA** PHU „Zieliński" Oferujemy drewno opałowe w wałkach lub łupane. TRANSPORT HDS GRATIS. Cennik: -grab 270 zł -dąb 250 zł -brzoza 240 zł -olcha 230 zł -sosna 200 zł -osika 180 zł Tel. 81 857 51 33

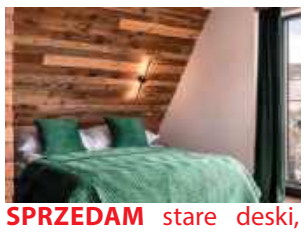

**SPRZEDAM** stare deski, belki i drewno na ściany, sufity, elewację boazeria do wystroju wnętrz. Możliwa wysyłka. Tel. 787 459 267 email: dobrodrew@wp.pl www: www.dodrodrew.pl Kontakt FB dobrodrew

R E K L A M A

CONTINENTAL Travel
Biuro Podróży
Galeria Olimp,
Al. Spółdzielczości Pracy 34/40
TEL./FAX 81 532 46 63 | WWW.CONTINENTAL-TRAVEL.PL
REG

R E K L A M A

PSYCHOTERAPIA
Małgorzata Orzechowska
Gabinet
Psychoterapii
Małgorzata Orzechowska
Psychoterapia indywidulana:
- depresja, zaburzenia lękowe, zaburzenia osobowości
- nadmierne zamartwianie się, poczucie bezsilności, brak nadziei na przyszłość, bezsenność, autoagresja, myśli samobójcze
- powtarzające się problemy w relacjach np. poczucie odrzucenia, konflikty, izolowanie się, lęk społeczny, trudność w stworzeniu stałego satysfakcjonującego związku

Terapia par:
- doświadczenie kryzysu w relacji
- częste konflikty
- zdrada
- poczucie wypalenia w związku

Łuków
ul. Rogalińskiego 8
Radzyń Podlaski
ul. Ostrowiecka 38
tel. 660 667 093
www.gabinetyterapii.pl

eprasa.pl 8ae189188b

**GROSZEK** POLSKI BARTEX GOLD, OGIEŃ ULTRA, ORZECH ULTRA SUCHY 3% popiołu, BRYKIET TORFOWY I DĘBOWY RUF. DOSTAWA 3zł/km. ŁUKÓW Tel. 604 652 819

**PELLET** SOSNOWY, REZULT, GRANULITA, BARLINEK, GOLD ENERGY, EPSERWIS, OLCZYK I DĘBOWY EDWOOD, A1 CERTYFIKAT DOSTĘPNY OD RĘKI. DOSTAWA SAMOCHÓD Z WINDĄ 3zł/km. ŁUKÓW Tel. 604 652 819

**OBRZYNKI** TARTACZNE Z ŁATY I GRUBE, Cena 150 zł za metr, dostawa 2-5 paczek, 4zł/km. Czarna ziemia, piasek, żwir, żużel od 3-12t. ŁUKÓW Tel. 604 652 819

**DREWNO** kominkowe i opałowe rąbane suche i mokre: SOSNA, BRZOZA, DĄB, GRAB, BUK. Dostępne od ręki. Transport min. 3m, 3zł/km. ŁUKÓW Tel. 604 652 819

**SPRZEDAM DREWNO OPŁAOWE BUKOWE TANIO Dowóz Gratis !! Okolice BiłgorajaTel. 515129213**

**SPRZEDAM** suche drzewo opałoweTel. 501 956 111

**SPRZEDAM** wysięgnik budowlany Tel. 504 173 243

**ODDAM** czyste słoiki z nakrętkami za darmo, duża ilość, różna pojemność. Lubartów

**SPRZEDAM** klimatyzator Adler Europe stan bardzo dobry, mało używany, hulajnogę elektryczną KuKirin G2 Max. Bliższe informacje pod nr Tel. 883759001

NAJTAŃSZY OPAŁ
Brykiet torfowy ekologiczny zamiennik węgla od 1200 zł/t
Brykiet drzewny RUF od 1499 zł/t
Pellet od 1500 zł/t
DOSTĘPNY CAŁY CZAS
504 458 111
www.zradzynia.pl
W ofercie folia stretch i bale do budowy domów
Radzyń Podlaski ul. Sitkowskiego 13

STUDNIE
Mirosław Izdebski
Dąbrówka Stany 74
608 046 239 504 320 592
✓ STUDNIE WIERCONE ✓ DESZCZOWNIE
✓ POMPY CIEPŁA ✓ NAWODNIENIA

WYWÓZ ZŁOMU
sprzętu AGD, RTV, gruzu, mebli, ubrań, sprzątanie piwnic, strychów, garaży, domów po lokatorach i zmarłych i inne
WYCINKA DRZEW
podcinanie, karczowanie, koszenie i sprzątanie działek, wywóz lub zrębkowanie gałęzi
PRACE ROZBIÓRKOWE
(stare domy, stodoły, komórki, szklarnie itp.)
MYCIE
malowanie elewacji, dachów itp.
ODŚNIEŻANIE
dachów, placów, wywóz śniegu
CAŁE WOJEWÓDZTWO
od 8 do 21
514-299-106

W
To jest miejsce na Twoją reklamę

Media System
ALARMY I MONITORING
doradzamy
montujemy
serwisujemy
83 352 12 15
www.mediasystem-tdi.pl
ul. Pocztowa 4 Radzyń Poddlaski

SZAMBA
PROSTOKĄTNE
6 m³, 8 m³, 10 m³
Z ATESTEM
Ulan Duży 64
Tel. 501 012 989
E-mail: przybysz.58@wp.pl
www.szambabetonoweulanduzy.pl



TYGODNIK LOKALNY
wspólnota

NADAJ OGŁOSZENIE
BEZ WYCHODZENIA Z DOMU



Wyślij SMS pod numer: 79567
o treści: **WL.treść ogłoszenia**
np. wl.sprzedam audi A4, 97 r., benzyna gaz
Koszt SMS-a to **11,07** zł z VAT

Szczegółowy regulamin na 24wspolnota.pl

REG

eprasa.pl 8ae189188b

# Afrykańska misja ojca Adama Chomy

**Zanim ojciec Adam Choma stał się rozpoznawalną postacią na misyjnej mapie Afryki Zachodniej, przez lata dorastał w Łęcznej.**

Duchowny od lat posługujący na misjach w Afryce Zachodniej kilkanaście dni lipca spędził w rodzinnej Łęcznej. Kapłan świętował w rodzinnym mieście 12. rocznicę przyjęcia święceń kapłańskich, spotkał się z parafianami i zbierał fundusze na edukację młodzieży w Burkina Faso, po czym pod koniec lipca wyruszył w drogę powrotną na Czarny Ląd.



Ojciec Adam Choma w dniu wylotu do Afryki


Ojciec Adam Choma przy parafii pw. św. Józefa w Łęcznej

## Świętowanie w rodzinnych stronach i modlitwa z parafianami

Dokładnie w miejscu, gdzie rozpoczynała się jego kapłańska droga, misjonarz dzielił się z mieszkańcami swoimi doświadczeniami z pracy na kontynencie afrykańskim.

– W tym kościele 12 lat temu przeżywałem święcenia. W waszej obecności raduję się z 12 lat kapłaństwa. Dziękuję za podjęte wsparcie finansowe, bo zbierałem i zbieram na naszą szkołę, aby pomóc zapewnić młodym ludziom edukację i przyszłość – mówił ojciec Adam Choma przed kościołem św. Józefa w Łęcznej.

We wtorek, 28 lipca, w Parafii św. Józefa Opiekuna Rodzin w Łęcznej odbyło się oficjalne pożegnanie zakonnika. Przedstawiciele parafialnej wspólnoty dziękowali misjonarzowi za obecność, posługę duszpasterską, wspólną modlitwę oraz każde przeprowadzone spotkanie, życząc mu bezpiecznej podróży i potrzebnych łask w dalszej pracy duszpasterskiej na ziemi afrykańskiej. Z Łęcznej duchowny udał się w drogę powrotną do Burkina Faso.

## Droga z Łęcznej na krańce świata

Zanim ojciec Adam Choma stał się rozpoznawalną postacią na misyjnej mapie Afryki Zachodniej, przez lata dorastał w Łęcznej.

Decyzja o wyborze drogi zakonnej wiązała się ze wstąpieniem do Zgromadzenia Misjonarzy Afryki, których powszechnie określa się mianem Ojców Białych. Ta powołana do życia w XIX wieku wspólnota zakonna od ponad 150 lat prowadzi wszechstronną działalność ewangelizacyjną, oświatową i społeczną na obszarze całego kontynentu afrykańskiego. Pierwszym przystankiem na szlaku misyjnym łęcznianina było Wybrzeże Kości Słoniowej. W miejscowości Korhogo zapisał się w lokalnej pamięci jako pierwszy polski misjonarz posługujący w tym konkretnym rejonie. Następnie los skierował go do Mali, aż wreszcie osiadł w stolicy Burkina Faso – Ouagadougou, gdzie posługuje od kilku lat.

## Współczesny misjonarz: duszpasterz, zarządca i student

Obecny zakres obowiązków ojca Adama Chomy znacząco wykracza poza tradycyjne wyobrażenie o pracy duchownego na misjach. Łęcznianin stoi na czele międzynarodowej wspólnoty zakonnej, pełni funkcję ekonomisty domu prowincjalnego, wspiera duszpasterstwo w stołecznych parafiach, a jednocześnie kontynuuje naukę na kierunku rachunkowym. Jak sam zauważa, we współczesnym świecie misjonarz musi mieć wszechstronne kompetencje, gdyż sprawne prowadzenie placówek wymaga nie tylko gorliwości duchowej, ale też twardych umiejętności menedżerskich.

Misjonarz tłumaczy, że dzisiejsze misje to skomplikowane przedsięwzięcie organizacyjne, wymagające profesjonalnego zarządzania projektami, pozyskiwania funduszy oraz rzetelnego rozliczania każdej przekazanej złotówki czy euro. Bez sprawnej księgowości i struktury organizacyjnej niemożliwe byłoby utrzymanie szkół, placówek medycznych czy centrów pomocy społecznej.

## Życie w cieniu konfliktu zbrojnego i pasywnej wojny

Realia, w jakich na co dzień funkcjonuje duchowny z Łęcznej, odbiegają od europejskich standardów. Burkina Faso od dłuższego czasu zmaga się z falą terroryzmu dżihadystycznego, a niestabilną sytuację wewnętrzną pogłębiły dwa przewroty wojskowe. Krajobraz społeczny i polityczny tego państwa przesiąknięty jest niepewnością, którą misjonarz określa mianem specyficznego stanu wojennego.

– W kraju trwa pasywna wojna. Ataki nie są codziennością w samej stolicy, ale w wielu regionach ludzie żyją w ogromnym strachu – relacjonuje ojciec Adam Choma.

Przedłużający się konflikt wywołał kryzys humanitarny na ogromną skalę. Liczba wewnętrznych przesiedleńców przekroczyła już poziom 2,5 miliona osób. Mieszkańcy masowo opuszczają zagrożone tereny, co prowadzi do wyludnienia całych wiosek, zamykania placówek oświatowych i paraliżu komunikacyjnego, gdyż liczne szlaki drogowe stały się zbyt niebezpieczne dla ruchu cywilnego.

– Kontrole wojskowe to codzienność. Podobnie jak tak zwany podatek od wojny, czyli obowiązkowa opłata nakładana przez rząd wojskowy na obywateli. Wpływy te mają finansować armię, choć wielu mieszkańców wątpi, czy środki są odpowiednio wykorzystywane – wyjaśnia łęczyński kapłan.

## Geopolityczna gra i rosnące wpływy Rosji

Na ulicach stolicy coraz mocniej daje o sobie znać obecność Federacji Rosyjskiej, z którą wojskowe władze Burkina Faso nawiązały ścisłą współpracę. W przestrzeni miejskiej funkcjonują struktury powiązane z tzw. Grupą Wagnera, co przekłada się również na ograniczenia w swobodzie przekazu medialnego.

– Nagrywanie w wielu częściach miasta jest utrudnione. Nie chcą, żeby zewnętrzne media pokazały, że tutaj jest obecna Rosja – opowiada misjonarz z Łęcznej.

## Kryzys w ochronie zdrowia i przeludnione szkoły

Codzienność obywateli Burkina Faso determinują także potężne trudności ekonomiczne i socjalne. Zderzenie z systemem opieki zdrowotnej bywa dla wielu rodzin nie do przejścia ze względu na w pełni odpłatny charakter usług medycznych.

– Podstawowa wizyta medyczna to koszt około 70–80 złotych, podczas gdy minimalna pensja wynosi zaledwie 300–350 złotych. To doskonale pokazuje skalę trudności, z jakimi mierzą się mieszkańcy – wylicza ojciec Adam Choma.

Sytuacja staje się dramatyczna w przypadku powszechnie występujących schorzeń, takich jak malaria. Wysokie ceny leków sprawiają, że znaczna część społeczeństwa nie jest w stanie podjąć leczenia we właściwym czasie. Misjonarz przypomina przy tym, że cała historia szkolnictwa i ochrony zdrowia w tej części Afryki jest nierozerwalnie związana z działalnością kościelną, gdyż to właśnie misjonarze zakładali pierwsze instytuty, szkoły i punkty medyczne. Państwo, mimo podejmowanych prób, nie jest w stanie nadążyć za gwałtownym przyrostem demograficznym.

Równie skomplikowanie wygląda sytuacja w dziedzinie edukacji. Przeludnienie placówek oświatowych sięga granic możliwości infrastrukturalnych, a w poszczególnych klasach nauki pobiera nierzadko nawet po 100 uczniów równocześnie. Dodatkowym problemem jest brak perspektyw dla absolwentów.

– Młodzi ludzie kończą studia i mają ogromne poczucie frustracji, bo później i tak nie ma dla nich pracy – zauważa duchowny.

## Rozważania o naturze ubóstwa i krytyka zachodnich schematów

W swoich wypowiedziach misjonarz odrzuca proste schematy i powierzchowne diagnozy, wskazując na mentalne źródła trudności regionalnych.

– Bieda to nie jest kwestia materialna. Bieda zaczyna się w głowie. Jeśli człowiek jest niewykształcony, niedoświadczony, nie ma możliwości refleksji, analizowania, to on jest biedny. I nawet jeśli ma dużo pieniędzy, on nigdy ich dobrze nie wykorzysta – twierdzi kategorycznie duchowny pochodzący z Łęcznej.

Kapłan zwraca uwagę na odmienność kulturową oraz inne postrzeganie hierarchii wartości. Dla wielu mieszkańców Afryki kluczowe znaczenie ma budowanie relacji, przebywanie we wspólnocie oraz skupienie się na teraźniejszości, a nie kumulowanie dóbr materialnych czy planowanie odległej przyszłości. Postawy te wynikają ze złożonych procesów historycznych, w tym z długotrwałego wpływu systemu kolonialnego, który skutecznie ograniczał samodzielność decyzyjną lokalnych społeczności.

Z tych doświadczeń wynika również krytyczny stosunek misjonarza do wielu tradycyjnych programów pomocowych kierowanych z Europy. Zdaniem kapłana, przenoszenie gotowych, zachodnich rozwiązań na grunt afrykański nierzadko przynosi skutki odwrotne do zamierzonych.

– Najlepszym rozwiązaniem dla Afrykańczyków jest po prostu dać im wolność. Żeby sami rozwiązywali swoje problemy. A nie żebyśmy przyjeżdżali z pieniędzmi i z własnymi pomysłami dla nich – podkreśla ojciec Adam Choma.

## Centrum Edukacyjne Pelikan i misyjne wyzwania

W ocenie duchownego mądra pomoc musi opierać się na wzmacnianiu kompetencji, edukacji oraz budowaniu poczucia odpowiedzialności. Przykładem takiego działania jest Centrum Edukacyjne Pelikan funkcjonujące w stolicy Burkina Faso. W placówce tej wspólną naukę podejmują dzieci i młodzież różnorodnych wyznań – zarówno chrześcijanie, jak i muzułmanie, w tym liczne sieroty oraz dzieci z rodzin przesiedlonych w wyniku działań wojennych.

To właśnie na potrzeby tej i podobnych inicjatyw oświatowych ojciec Adam Choma zbierał środki finansowe podczas lipcowego pobytu w Łęcznej. Odpowiednie zaplecze edukacyjne pozwala młodemu pokoleniu uzyskać konkretne umiejętności zawodowe, co stanowi jedyną trwałą przepustkę do poprawy warunków życiowych.

*Grzegorz Kuczyński*

REG

eprasa.pl 8ae189188b

Wyższa Szkoła Gotowania na Gazie - spotkanie CCIV

# Węgierki są dobre na wszystko. Zwłaszcza w occie

**W sierpniu się nie gotuje. W sierpniu idzie się do ogródka, zrywa pomidora albo ogórka i po prostu zjada. Ale to nie znaczy, że się nie działa w kuchni.**

Zaoszczędzony w ten sposób czas poświęca się na robienie przetworów. Zamykanie lata w słoikach, tak, żeby cieszyć się do czerwca. Najwięcej roboty mam ze śliwkami. Węgierkami zwłaszcza. Jako człek doświadczony i bywały powiadam Wam: z nimi można wszystko.

Nie ma chyba bardziej uniwersalnego owocu. Z węgierek zawsze robię dwa rodzaje konfitury. Z tej słodkiej Małgosia, jak będę grzeczny, zrobi mi zimą ciasto „pleśniak". Wytrawną, z czerwonym pieprzem, będę dodawał do różnych pieczeni. Podobnie z nalewkami: jedna męska, do zabrania w Bieszczady, druga, lżejsza z kardamonem, cynamonem, anyżem i cukrem trzcinowym swoją chwilę świetności będzie miała w Boże Narodzenie. Rześkie kompoty z dodatkiem mirabelek. Suszone do bigosu i nie tylko.

No i wreszcie moje ulubione. **Śliwki w occie.** Cudowne połączenie słodkiego z kwaśnym, pikantnym i mocno korzennym. Już mówię, co i jak. Proces będzie trwał **dwa dni**, ale warto się przyłożyć.

Zaczynamy od **opłukania śliwek**. Niektórzy do wody dodają odrobinkę sody, żeby zlikwidować biały nalot, ale sam uważam to za zbędne. Każdy owoc przecinamy **na pół, ale nie do końca**, tylko tyle, żeby swobodnie wydobyć pestkę. Robaczywe oczywiście bezwzględnie odrzucamy. Układamy je w słoju, **ile wlezie, ale bez dociskania**. Przykrywamy, bo jak meszki się zwiedzą, to nie daj Boże...

Teraz zalewa. Do garnka wlewamy **szklankę jasnego octu winnego albo jabłkowego oraz tyleż wody**. Jeżeli akurat mamy pod ręką tylko ocet spirytusowy, to ilość wody podwajamy. Do tego **kilogram cukru**, płaską łyżkę soli i korzenie. **Laska cynamonu, łyżka ziaren kardamonu, gwiazdka anyżu, goździki, kilka ziaren ziela angielskiego i listek laurowy.** Zagotowujemy, aż cukier się rozpuści. A potem studzimy do temperatury pokojowej.

Zalewamy owoce, przykrywamy, **odstawiamy na 12 godzin** (kuchnia to nie apteka, tak mniej-więcej...).

Teraz zlewamy cały płyn (w międzyczasie nabierze przyjemnego, czerwonego koloru) i **zagotowujemy go ponownie**. Tym razem zalewamy gorącym syropem i **znowu odstawiamy na kilkanaście godzin**. A potem po kolejnych 12 godzinach **trzeci raz** powtarzamy zabieg.

W międzyczasie szykujemy **słoiki**. Zarówno one, jak i zakrętki, muszą być **sterylnie czyste**.

Śliwki i syrop zagotowujemy jeszcze raz razem, **gotujemy dosłownie minutę** (powolutku, żeby się rozpadły...) i układamy w słoikach. Zalewamy, uważając, żeby wszystkie owoce były zakryte. Zakręcamy i na chwilę ustawiamy **denkiem do góry**. Pasteryzować nie ma potrzeby. Pełnej „mocy urzędowej" nabierają po dwóch miesiącach. Podaję jako dodatek do mięs. Ale zdarza mi się wyżerać i same, tak z łakomstwa.

*Zbigniew Smółko*

**Ile będzie na koniec? Z dwóch kilogramów świeżych węgierek otrzymamy trzy albo cztery słoiki o pojemności 0,5 litra.**

**Proporcja na 3-4 słoiki 500 ml**
**2 kg węgierek**
**300 ml octu winnego albo jabłkowego**
**300 ml wody**
**kilogram cukru**
**kardamon, cynamon, ziele angielskie, goździki, anyż, liść laurowy**



## KRZYŻÓWKA

| | | | | | | | | | | | | | | | | | | | | | | | | |
|---|---|---|---|---|---|---|---|---|---|---|---|---|---|---|---|---|---|---|---|---|---|---|---|---|
| G³osi wiarê w Allaha | | Wsparcie, zasi³ek | | Szkocki zwi¹zek rodowy | | Czêœæ trójk¹ta / Ubija nartostradê | | | Ty³ ³odzi / Ob³ok kurzu za bryczk¹ | | Kraj Inków / Tajniki | Wœród S³owian | | Gest, skinienie | | Starsza od waleta | |
| Gnilec inaczej | | 8 | | | | | | | 13 | S¹dowe stanowisko | | | 18 | | | | |
| Zabawka dla dzieci | | 10 | | | 12 | Tytu³ Adolfa Hitlera | | | | | | 3 | | D¹¿ysz do niego | | Cruise z ekranu | |
| | 16 | 4 | | Pi³karska dru¿yna | 6 | 22 | | | | Czêœæ koœcio³a / Koncert | | | | | | | |
| NiedŸwiedzia noga | | | | | | Koñ rasowy / Straszny film | Idea³, wzór | | | | | | Gor¹cy napój matrosa | | 14 | Dawny dozorca w polu | | Afisz na s³upie |
| Organizacja Kotañskiego / Wy¿yna w Azji | | | Janne, rywal Ma³ysza / ... polo, muzyka | £up Apacza | 20 | | | | 9 | | | 19 | Prymas Polski / Psikus | | | | | |
| Taneczny podryg | | | | | | | | | Kraj z Nikozj¹ / G³os zazuli | | | | | | Eugeniusz z ekranu | | Coœ do udowodnienia | 17 |
| | | | | 15 | Buty taternika | | | | | | Zawsze po pi¹tku | | | | | | | |
| Iluzjonista / Ogromna iloœæ czegoœ | | | 21 | | Pi³k¹ do kosza | 7 | | | | | Trzyma liœæ na ³odydze | | | | 1 | 25 | |
| Planowana laba | | Model Renault | 24 | | 2 | | Trzyma siê spodni | | | | | | Dawka, porcja | 11 | | | |
| | 23 | | | | Gwiazda Realu | | | | | | Zapach œwie¿ej kawy | | | | | 5 | |

| | | | | | | | | | | | | | | | | | | | | | | | | |
|---|---|---|---|---|---|---|---|---|---|---|---|---|---|---|---|---|---|---|---|---|---|---|---|---|
| 1 | 2 | 3 | 4 | 5 | 6 | 7 | 8 | 9 | 10 | 11 | 12 | 13 | 14 | 15 | 16 | 17 | 18 | 19 | 20 | 21 | 22 | 23 | 24 | 25 |
| | | | | | | | | | | | | | | | | | | | | | | | | |

REG

eprasa.pl 8ae189188b