PIĄTEK-CZWARTEK
|07-13.06|2024|

DZIENNIK ELBLĄSKI TYGODNIK

POWIATU ELBLĄSKIEGO

ISSN 2956-2740
23
9 772956 274002

cena 4,99 zł (w tym 8% VAT)

ELBLĄG ❤ KOCHAM MOJE MIASTO!

METROPOLIA WARSZAWSKA • MAZOWSZE
wawa.info
CODZIENNIE
NAJNOWSZE WIADOMOŚCI

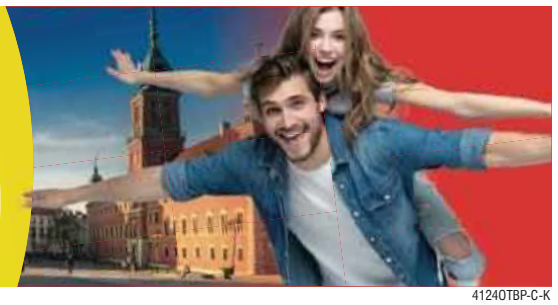

41240TBP-C-K

ŚRODKI ANTYPOWODZIOWE DO RENEGOCJACJI? \3

NASI ARTYŚCI ZDOBYLI CZĘSTOCHOWĘ \5

RYWALIZOWALI, BY LEPIEJ NIEŚĆ POMOC \7

PIĘĆ BIELIKÓW ZAŁOŻYŁO OBRĄCZKI... \15

ISSN 2956-2740 NR INDEKSU 442968 \\\ NAKŁAD 716 NR 23 (45)

STRAJK WSTRZYMANY, ALE EPWIK OFLAGOWANY ZWIĄZKOWCY ŻĄDAJĄ M.IN. WZROSTU WYNAGRODZEŃ

s. 4

SPORT

WRÓCIŁY WSPOMNIENIA SPRZED 30 LAT \21

GOODKOWO, CZYLI ZNOWU SUKCES! \22

NA WEMBLEY BORUSSIA TYLKO PRZEGRYWA \23

eprasa.pl 8b52af702e

MĘŻCZYZNA W BAJKOWYM PRZEBRANIU ZAPRASZA DZIECI DO SWOJEGO DOMU?

Od jakiegoś czasu po Elblągu chodzi osoba przebrana za jednorożca lub smerfa. Pojawia się w Parku Kajki, w galerii handlowej i na Starym Mieście — twierdzą świadkowie, którzy widzieli mężczyznę, i ostrzegają rodziców.

Według świadków mężczyzna zaczepia dzieci i zaprasza je do domu. Robi im zdjęcia i wrzuca na swój profil na FB.

Informacje przestrzegające przed przebranym mężczyzną pojawiły się na wielu elbląskich grupach społecznościowych.

— Koleś wie, co robi, ma obsesję na punkcie balonów i smerfów. Podniecają go okrągłe balony i zabawki. Grozi, wyzywa i szczuje w internecie, a jednocześnie wychodzi i przytula dzieci. Nagrywa je i wrzuca na swój profil. Złożyłam na niego trzy zawiadomienia na policję z 85 stronami dowodów. Groził mi śmiercią. Uważajcie na swoje dzieci — przekazała Patrycja Lipińska, która często występuje w Elblągu ze swoim balonowym show.

„Pan Smerfetka" był ostatnio widziany na festynie z okazji Dnia Dziecka w Parku Dolinka. Jak sam twierdził w komentarzu umieszczonym pod jednym z postów na profilu społecznościowym Dziennika Elbląskiego, dzieci były bardzo zadowolone i chętnie robiły sobie zdjęcia ze Smerfetką. Co ciekawe, mężczyzna twierdził, że to jego kolega przebrał się specjalnie dla dzieci. Jednak według świadków w rzeczywistości opisywany kolega nie istnieje, a mężczyzna w internecie chwalił siebie.

fot. nadesłane

„Pan Smerfetka" był ostatnio widziany na festynie z okazji Dnia Dziecka w Parku Dolinka

— Miały być postacie z bajek i co? Jak mój kolega był w swoim przebraniu, to widział tylko tego badziewnego Kubusia Puchatka. Gdyby nie jego kostium Smerfetki, to ten festyn byłby do kitu. Ja się pytam, gdzie były rozdawane balony? Co tak mało balonów było dla dzieci? Dramat. Mój kolega odwalił kawał dobrej roboty z tym przebraniem Smerfetki. Kupił sam ten strój na AliExpress i jeszcze musiał spłacać raty. Takiej postaci nigdy nie było w Elblągu — napisał mężczyzna w komentarzu pod postem Dziennika Elbląskiego dotyczącym festynu w Parku Dolinka.

Elbląska policja prowadzi czynności sprawdzające ws. opisywanego w artykule mężczyzny, jednak nie potwierdza, aby ta osoba była zagrożeniem dla dzieci czy osób dorosłych. Policja zapewnia, że ma duże rozpoznanie w sprawie mężczyzny. Dodatkowo policja poinformowała naszą redakcję, że do czasu publikacji tego tekstu nie wpłynęło do nich zawiadomienie w sprawie zapraszania dzieci do domu.

EG

STRAŻNICY NA DWÓCH KÓŁKACH

Podobnie jak w poprzednich latach, na elbląskie ulice wyruszył patrol rowerowy straży miejskiej. Funkcjonariusze będą patrolować trudno dostępne miejsca, takie jak parki, ogródki działkowe czy tereny przy rzece.

Tym strażnikom miejskim bandytom nie będzie łatwo zbiec z miejskiej dżungli…

— Na ulice Elbląga wyjechał pierwszy w tym sezonie patrol rowerowy Straży Miejskiej w Elblągu. Sprawdzał on tereny ogrodów działkowych, lasu Bażantarnia oraz elbląskich parków. Jak co roku, kiedy tylko pogoda na to pozwala, strażnicy miejscy wyruszają rowerami w miasto, by strzec szeroko rozumianego porządku publicznego — powiedziała starszy inspektor Iwona Łojewska.

MK

fot. SM Elbląg

AWARIA POCHYLNI OLEŚNICA NA KANALE ELBLĄSKIM. EWAKUOWANO PASAŻERÓW STATKU

W SOBOTĘ 1 CZERWCA DOSZŁO DO AWARII POCHYLNI OLEŚNICA NA KANALE ELBLĄSKIM. EWAKUOWANO 45 OSÓB, KTÓRZY ODBYWALI REJS JEDNYM ZE STATKÓW.

Na pokładzie statku Bursztyn w momencie awarii pochylni Oleśnica było 48 osób. Ze statku na ląd zostało ewakuowanych 45 osób, w tym 7 dzieci. Żadna z osób nie wymagała pomocy medycznej. Na statku pozostała tylko obsługa — 3 osoby.

— Kanał Elbląski nie jest przygotowany i wszyscy to wiemy. Wody Polskie wciąż coś robią, ale są to prace, które mają charakter bardziej kosmetyczny. Ale mam świadomość, że to wymaga gigantycznych nakładów, żeby coś, co przez kilkadziesiąt lat funkcjonowało właściwie bez remontu, przywrócić do stanu używalności. My mamy statki, które radzą sobie z dużym poziomem zamulenia, z nieczystościami czy niskim poziomem wody, natomiast myślę, że inne łodzie mogą mieć problem. Sami wykonujemy dużo pracy, aby ten Kanał był żeglowny. Nasze statki, które regularnie pokonują tę trasę, też przecierają dno, usuwamy też przeszkody naturalne, jakieś konary. Tu współpracujemy z Wodami Polskimi. W tym roku mają pojawić się duże pieniądze na te inwestycje okołokanałowe, w tym również na prace na Kanale, i mam nadzieję, że to się uda. Same próby pochylniowe w Buczyńcu wypadły dobrze, więc nie powinno być problemów. Są to jednak urządzenia techniczne i zawsze może się coś wydarzyć — mówił na początku maja w rozmowie z Dziennikiem Elbląskim Jakub Urbanowicz, prezes Żeglugi Ostródzko-Elbląskiej.

fot. st.asp. Marcin Ostrowski

EG

WYDAWCA
GALINDIA Sp. z o.o.
ul. Tracka 5
10-364 Olsztyn

REDAKTOR NACZELNY
Maciej Matera

ZASTĘPCA REDAKTORA NACZELNEGO
Ewelina Gulińska
e.gulinska@dziennikelblaski.pl

REDAKTORZY WYDANIA
Ewelina Gulińska e.gulinska@dziennikelblaski.pl
Agata Tupaj a.tupaj@dziennikelblaski.pl
Łukasz Razowski l.razowski@dziennikelblaski.pl

WYDANIE ONLINE internet@gazetaolsztynska.pl
tel. 514 800 549

GAZETAOLSZTYNSKA.PL
redakcja@gazetaolsztynska.pl
tel. 514 800 549

PRENUMERATA E-WYDAŃ
prenumerata@gazetaolsztynska.pl
tel. 502 499 531

DZIENNIKELBLASKI.PL
82-300 Elbląg, ul. Rybacka 35
tel. 502 499 529
gazeta@dziennikelblaski.pl

REKLAMA W ELBLĄGU
82-300 Elbląg, ul. Rybacka 35
tel. 604 408 305
reklamy@dziennikelblaski.pl

Elwira Kowalska
tel. 604 408 305

DRUK
Drukarnia Prasowa
GRUPY WM Sp. z o.o.
Olsztyn, ul. Tracka 7
tel. 502 499 539

NAKŁAD KONTROLOWANY
ZWIĄZEK KONTROLI DYSTRYBUCJI PRASY

Redakcja nie zwraca niezamówionych tekstów oraz zastrzega sobie prawo dokonywania skrótów w publikowanych listach i nadesłanych materiałach. Redakcja nie odpowiada za treść ogłoszeń. Wydawca zastrzega sobie prawo odmowy przyjęcia ogłoszenia sprzecznego z zasadami moralnymi lub prawem.

eprasa.pl 8b52af702e

PaulaFish
PRACA W ZAKŁADZIE PRODUKCYJNYM W TOLKMICKU, ul. Port 1
zatrudnimy:
• pracowników produkcji
• magazynierów
• operatorów wózków widłowych
• operatorów - mechaników linii produkcyjnych
• mechaników utrzymania ruchu
• elektromechaników
• chłodniarz
• specjalistów ds. jakości
Zadzwoń - dopytaj o szczegóły: 539 025 608 - Agata Marcula Specjalista ds. HR
Napisz do nas: rekrutacja@paulafish.pl
2624otba-a-M

ŚRODKI ANTYPOWODZIOWE DO RENEGOCJACJI?

Środki unijne przeznaczone na zabezpieczenie antypowodziowe podelbląskich gmin wymagają renegocjacji – tak uważa radny sejmiku z naszego regionu Marcin Kazimierczuk. Chodzi m.in. o wzmocnienie brzegów systemu wodnego Kanału Elbląskiego.

W sprawie renegocjacji i umieszczenia w programie regionalnym na lata 2021-2027 Fundusze Europejskie dla Warmii i Mazur środków na modernizację infrastruktury hydrotechnicznej na terenach Żuław Elbląskich do władz województwa warmińsko-mazurskiego zaapelował radny sejmiku Marcin Kazimierczuk.

— W trosce o bezpieczeństwo mieszkańców gmin położonych na terenie Żuław Elbląskich, gminy Markusy, gminy Gronowo Elbląskie, gminy Elbląg zwracam się z prośbą o renegocjowanie z Komisją Europejską oraz umieszczenie w programie regionalnym na lata 2021-2027, Fundusze Europejskie dla Warmii i Mazur, środków finansowych na modernizację infrastruktury hydrotechnicznej na terenach Żuław Elbląskich. Środki te powinny zapewnić realizację zadań związanych z zabezpieczeniem Żuław przed powodzią poprzez modernizację istniejącej oraz budowę nowej infrastruktury hydrotechnicznej — stwierdził przedstawiciel mieszkańców naszego regionu w sejmiku.

fot. arch.

Łącznie na prace na kanale i jeziorach zaplanowano dofinansowanie w wysokości blisko 112 mln euro

Jak opisuje, Zarząd Województwa Warmińsko-Mazurskiego otrzymał 5 grudnia 2022 r. zgodę Komisji Europejskiej między innymi na sfinansowanie działań na szlakach wodnych mających na celu poprawę bezpieczeństwa oraz wzmocnienie brzegów systemu wodnego Kanału Elbląskiego i Wielkich Jezior Mazurskich. Uzgodniono również możliwość urządzania i zagospodarowania terenów bezpośrednio wokół jezior i łączących je kanałów, rzek i Zalewu Wiślanego.

— Łącznie na prace na kanale i jeziorach zaplanowano dofinansowanie w wysokości blisko 112 mln euro. W trosce o bezpieczeństwo mieszkańców gmin: Markusy, Gronowo Elbląskie, Elbląg, proszę o podjęcie kroków przez nowy Zarząd Województwa celem umieszczenia w programie regionalnym na lata 2021-2027, Fundusze Europejskie dla Warmii i Mazur, środków finansowych na modernizację infrastruktury hydrotechnicznej na terenach Żuław Elbląskich — zaapelował Kazimierczuk.

Władze Warmii i Mazur do tego apelu jeszcze się nie ustosunkowały. Do tematu będziemy wracać. **OPR. RAZ**

DWIE „NOGI" ROZWOJU MIASTA

Piotr Kowal, dotychczasowy dyrektor Departamentu Promocji i Turystyki został drugim wiceprezydentem Elbląga. Wiceprezydentowi będą podlegały departamenty: Promocji i Turystyki, Kultury, Sportu i Rekreacji, Edukacji, Świadczeń Rodzinnych i Spraw Obywatelskich.

Drugim wiceprezydentem będzie Piotr Kowal. Mówiłem, że kultura i sport to jedna noga rozwoju miasta, drugą taką nogą czy podporą rozwoju miasta jest promocja i turystyka miasta, ale także kultura i sport. I na tych dwóch nogach chcą opierać rozwój Elbląga. Uważam, że jest to logiczne, uzasadnione — powiedział prezydent Michał Missan.

Departamenty, które będą podlegały nowemu wiceprezydentowi, to Departament Promocji i Turystyki, Departament Kultury Sportu i Rekreacji, Departament Świadczeń Rodzinnych, Departament Spraw Obywatelskich i Departament Edukacji.

— Bardzo chciałem w pierwszej kolejności podziękować panu prezydentowi za zaufanie. Naprawdę przez ten rok współpracy kooperacji udało się nam poznać lepiej i poznać fachowość w zarządzaniu pana prezydenta. Mam nadzieję, że uda nam się osiągnąć wszystkie zamierzone cele. Departamenty, które będą mi podlegać, mogą liczyć na pewno na moje wsparcie, na otwartość, na wiedzę, którą posiadam. Wiem, że w takiej mocnej drużynie naprawdę możemy zrobić wiele. Wiem, że wszyscy fachowcy, którzy pracują w urzędzie miejskim, i my, władze miasta, będziemy ze wszystkich sił się starać, żeby poprawić komfort życia naszych mieszkańców — powiedział nowy wiceprezydent miasta.

Pierwszymi krokami pana Piotra Kowala będą analiza i konsultacja tego, co należy zrobić w pierwszej kolejności.

— Tak jak wspominałem tutaj, ta decyzja jest dosyć spontaniczna, szybka. Na zasadzie takiej, że niedawno rozmawialiśmy, więc na pewno musimy z panem prezydentem jeszcze omówić wszystkie kwestie. Bez żadnej rewolucji, wszystko stopniowo — dodał.

fot. MK

Pierwszymi krokami pana Piotra Kowala będą analiza i konsultacja tego, co należy zrobić w pierwszej kolejności

Piotr Kowal mówił również o promocji wewnętrznej i zewnętrznej Elbląga.

— Szanowni państwo, ogólnie promocję należy podzielić na wewnętrzną i zewnętrzną; tutaj ta nasza wewnętrzna promocja to jest przede wszystkim pierwszy aspekt. To jest zadbanie o to, żebyśmy mówili, że żyjemy w pięknym mieście, które naprawdę ma swoje uroki i elblążanie sami muszą zacząć też troszeczkę mocniej w to wierzyć, bo do nas przyjeżdżają ludzie z Trójmiasta. Byliśmy świadkiem sytuacji w niedzielę podczas Dnia Mamy, że spotkaliśmy się z osobami z Trójmiasta, które przyjeżdżają do Elbląga na nasz plac zabaw. Tak że myślę, że ważne jest podniesienie na pewno tej naszej samoświadomości o mieście, bo to miasto jest piękne i teraz trzeba dać mu jeszcze jakiś bodziec, impuls do działania. Ten aspekt zewnętrzny to przede wszystkim promocja Elbląga na arenie ogólnopolskiej i myślę, że pierwsze kroki niedługo zobaczycie — powiedział wiceprezydent.

W przyszłym tygodniu poznamy pierwsze decyzje nowego wiceprezydenta. W planach jest jeszcze w tym sezonie letnim nowa impreza sportowo-kulturalna.

— Oczywiście prace trwały wcześniej, ale zostawmy może ten element niedopowiedzenia — dodał Piotr Kowal. **MK**

DOBRA WIADOMOŚĆ DLA MIKRO, MAŁYCH I ŚREDNICH PRZEDSIĘBIORSTW

Warmińsko-Mazurska Agencja Rozwoju Regionalnego jest partnerem projektu DIGITRANS POLAND zleconego przez Bank Światowy.

DIGITRANS oferuje wyjątkową możliwość otrzymania bezzwrotnej pomocy w formie:
– Dotacji w wysokości do 8000 PLN na zakup licencji i oprogramowania cyfrowego;
– Oceny poziomu cyfryzacji – porównanie poziomu cyfryzacji firmy z innymi firmami w Polsce;
– Planu transformacji cyfrowej – jakie kroki należy podjąć, aby zwiększyć konkurencyjność firmy poprzez cyfryzację;
– Indywidualnego doradztwa – wsparcie we wdrażaniu technologii cyfrowych określonych w planie transformacji cyfrowej;
– Profesjonalnego szkolenia przeprowadzającego przez praktyczne aspekty transformacji cyfrowej;

Kto może dołączyć do projektu DIGITRANS?
— Mikro, małe i średnie firmy, które są zainteresowane cyfryzacją swoich operacji.

Jakie są kryteria uczestnictwa w projekcie?
– Prowadzenie działalności w województwie: mazowieckim, warmińsko-mazurskim, małopolskim;
– Liczba pracowników: od 5 do 35;
– Historia przedsiębiorstwa: minimum 12 miesięcy działalności;
– Wszystkie formy prawne dotyczące MMŚP.

Spośród wszystkich zgłoszonych firm Bank Światowy wybierze te, którym udzieli wsparcia.

Zgłosić się można przez prosty formularz zgłoszeniowy, którego wypełnienie zajmie od 8 do 10 minut. Link: formularz zgłoszeniowy (digitranspoland.com).

Szczegółowe informacje na temat procesu i kryteriów znajdują się pod linkiem: opis projektu (digitranspoland.com).

Program ma ograniczony czas trwania, a formularze zgłoszeniowe będą oceniane na bieżąco – im szybciej wypełnisz formularz, tym większe masz szanse na otrzymanie wsparcia.

Program jest realizowany w Polsce przez konsorcjum Koalicja na rzecz Polskich Innowacji i partnerów: CRIDO, Intel Technologies Poland sp. z o.o., Warmińsko-Mazurska Agencja Rozwoju Regionalnego S.A.

eprasa.pl 8b52af702e

STRAJK WSTRZYMANY, ALE EPWIK OFLAGOWANY

W poniedziałek 3 czerwca na bramie EPWiK pojawiły się cztery flagi informujące o akcji protestacyjnej pracowników miejskiej spółki wodociągowej. Zapowiadany strajk został na razie wstrzymany, a dostawa wody i odprowadzanie ścieków nie jest w Elblągu zagrożone. Zdaniem prezesa miejskich wodociągów pracownicy nie pracują za przysłowiową miskę ryżu, a zarabiają o 21 proc. więcej, niż wynosi średnia płaca w naszym województwie.

Od kilku miesięcy w Elbląskim Przedsiębiorstwie Wodociągów i Kanalizacji trwa spór zbiorowy pomiędzy pracownikami zakładu należącymi do Ogólnopolskiego Związku Zawodowego Pracowników Oświaty i Usług w Elblągu a miejską spółką wodociągową.

Czego chcą związkowcy? Żądają wprowadzenia dodatku stażowego oraz podniesienia wynagrodzeń zasadniczych o następne 600 zł brutto. Przypomnijmy, że w tym roku związkowcy otrzymali już 600 zł brutto podwyżki.

W Elbląskim Przedsiębiorstwie Wodociągów i Kanalizacji pracują 232 osoby, z czego 126 należy do związków zawodowych.

Rozpoczęcie bezterminowego strajku, za którym w referendum opowiedziało się 93 proc. głosujących (frekwencja wyniosła 62 proc.), zaplanowano na poniedziałek 3 czerwca, jednak został on przesunięty na zakład oflagowany. Wynika to z faktu, iż miejska spółka wypłaciła swoim pracownikom po 300 zł brutto i obiecała, że rozpocznie dyskusje nad wprowadzeniem dodatku stażowego, natomiast prezydent Michał Missan zaplanował przeprowadzenie audytu w spółce. Obiecał też, że sprawdzi, czy winnych spółkach miejskich jest dodatek stażowy. Zadeklarował, że jeżeli potwierdzi się, że w innych miejskich spółkach pracownicy go otrzymują, to zostanie on wdrożony również w EPWiK.

— Cieszę się, że strony doszły do porozumienia, dzięki czemu nie ma zagrożenia przerwania dostaw wody i odprowadzania ścieków. Dziękuję związkowcom za odpowiedzialne podejście. Myślę, że — zgodnie z deklaracjami, które padły na niedzielnym spotkaniu — pokazuje to, że jesteśmy otwarci na dialog i obie strony dążą do jak najszybszego rozwiązania tego sporu. Oczywiście pozostałe moje deklaracje są aktualne — poinformował prezydent Elbląga Michał Missan.

Co w sytuacji, gdy spór o płace nie zostanie rozwiązany?

— Elbląskie Przedsiębiorstwo Wodociągów i Kanalizacji jest zaniepokojona planami Ogólnopolskiego Związku Zawodowego Pracowników Oświaty i Usług w Elblągu dotyczącymi rozpoczęcia akcji strajkowej. Zaniechanie pracy przez część pracowników może spowodować przerwy w dostawie wody, odprowadzaniu ścieków lub niepodjęcia naprawy uszkodzonej infrastruktury na czas. Takie działania narażają mieszkańców Elbląga i okolic na niebezpieczeństwo i możliwość utraty zdrowia czy nawet w skrajnych przypadkach życia. Spółka wyraża nadzieję, że OZZPOiU oraz pracownicy chcący wziąć udział w planowanym strajku zachowają się rozważnie i pozostaną jednak na swoich stanowiskach pracy, czym nie doprowadzą do takich sytuacji — przekazał pod koniec kwietnia Marek Misztal, prezes EPWiK.

fot. EG

Marek Misztal twierdzi, że dalsze podnoszenie wynagrodzeń pracowników do poziomu oczekiwanego przez OZZPOiU musiałoby zostać sfinansowane z wyższych rachunków za dostarczanie wody i odprowadzanie ścieków

Przypomnijmy, że w latach 2022-2024 pracownicy otrzymali podwyżki wynagrodzenia w średniej wysokości 1665 zł brutto, przy czym od 2024 r. każdy z pracowników spółki otrzymał podwyżkę wynagrodzenia w łącznej kwocie 605 zł brutto miesięcznie. Przeciętne wynagrodzenie w spółce jest obecnie wyższe niż przeciętne wynagrodzenie w województwie warmińsko-mazurskim aż o ponad 21 proc.

— Wbrew nieprawdziwym informacjom pochodzącym od OZZPOiU pracownicy nie pracują za „miskę ryżu", lecz otrzymują godne wynagrodzenia. Niestety, tak istotne podwyżki wynagrodzeń okazały się niewystarczające dla przedstawicieli OZZPOiU, którzy zainicjowali spór zbiorowy, domagając się kolejnych 600 zł brutto miesięcznej podwyżki (łącznie aż 1200 zł brutto miesięcznie) — przekonuje prezes EPWiK.

Marek Misztal twierdzi, że dalsze podnoszenie wynagrodzeń pracowników do poziomu oczekiwanego przez OZZPOiU musiałoby zostać sfinansowane z wyższych rachunków za dostarczanie wody i odprowadzanie ścieków.

— Koszt ten zostałby poniesiony przez wszystkich mieszkańców Elbląga i okolic. Oczekiwany wzrost wynagrodzeń doprowadziłby do zwiększenia rachunków o ok. 63 proc. (dla 4-osobowego gospodarstwa domowego byłby to koszt dodatkowych ok. 80 zł miesięcznie). W ocenie spółki i miasta Elbląga takie podwyżki w obecnych realiach ekonomiczno-społecznych są nieakceptowalne dla mieszkańców — wskazuje prezes Misztal.

Prezes EPWiK zadeklarował, jednak że po zatwierdzeniu nowych taryf za zbiorowe zaopatrzenie w wodę i zbiorowe odprowadzenie ścieków czyli po 13.10.2024 roku strony przystąpią do rozmów na temat wartościowania stanowisk pracy w celu weryfikacji nierówności płacowych oraz do rozmów na temat dodatku stażowego.

Dostawa wody i odprowadzanie ścieków w Elblągu nie są obecnie zagrożone.

EWELINA GULIŃSKA

ROWEROWY MARATON PO ELBLĄSKU

DLA WSZYSTKICH MIŁOŚNIKÓW DŁUGICH ROWEROWYCH ESKAPAD 15 I 16 CZERWCA ZOSTANIE ZORGANIZOWANY ELBLĄSKI MARATON ROWEROWY. DO PRZEJECHANIA BĘDĄ 444 KILOMETRY W 24 GODZINY.

Jak czytamy na stronie organizatora, maraton elbląski jest imprezą rowerową w formie rajdu turystycznego. Organizatorem jest polskie Towarzystwo Turystyczno- Krajoznawcze Oddział Ziemi Elbląskiej.

Maraton jest częścią cyklu Ultracup Mini Puchar w Ultramaratonach Kolarskich.

Uczestnicy tej rowerowej imprezy, która odbędzie się w dniach 15-16 czerwca powinni być odpowiednio przygotowani kondycyjnie do pokonania tak długiego dystansu. Trasę liczącą 444 kilometry z przewyższeniami o wartości 2187 metrów należy pokonać w ciągu doby.

fot. Zdj. ilustracyjne, pixabay.com

Aby wziąć udział w ultramaratonie kolarskim, trzeba mieć ukończone 18 lat.

Maraton odbędzie się w dwóch kategoriach: OPEN i SOLO. Pierwsza z nich oznacza, że uczestnik może się łączyć w grupy z innymi uczestnikami tej kategorii. Natomiast Solo oznacza, że zawodnik jest zobowiązany do przejechania całej trasy samemu, nie może się łączyć w grupy. Zawodnicy z tej kategorii mają obowiązek rozdzielenia się z grup startowych do 5 kilometrów od startu. Organizator zezwala na minimalną odległość pomiędzy zawodnikami na odległość 100 metrów z wyłączeniem punktów kontrolnych, świateł oraz przejazdów kolejowych.

W maratonie wystartuje 50 uczestników. Zawodnicy powinni być wyposażeni w sprawny technicznie rower z oświetleniem białym oświetlającym z przodu i czerwonym z tyłu, naładowany telefon i dokument tożsamości, dowód osobisty lub paszport.

Jeżeli chodzi o wyposażenie, organizator zaleca między innymi kask, apteczkę, zapasowe części rowerowe, ubiór zapewniający widoczność.

Każdy z uczestników bierze udział w maratonie na własną odpowiedzialność. Przed startem należy podpisać odpowiednie oświadczenie.

Zawodnicy, którzy będą pod wpływem alkoholu lub innych środków odurzających, korzystający z roweru innego niż napędzanego siłą mięśni czy korzystający z auta technicznego czy innego pojazdu zostaną zdyskwalifikowani.

Maraton Elbląski będzie biegł przez Żuławy Wiślane, Wysoczyznę Elbląską, Warmię, Pojezierze Iławskie i Powiśle. W sumie trasa będzie przebiegać przez 8 powiatów warmińsko-mazurskich i pomorskich.

MK

REKLAMA

komunikat

WÓJT GMINY GRONOWO ELBLĄSKIE

podaje do publicznej wiadomości wszystkich zainteresowanych, że na tablicy ogłoszeń Urzędu Gminy Gronowo Elbląskie przy ulicy Łączności 3 od dnia 7 czerwca 2024 r. na okres 21 dni został wywieszony wykaz nieruchomości przeznaczonych do sprzedaży. Ponadto ww. wykaz został zamieszczony na stronach internetowych Urzędu **www.gminagronowo.pl** oraz **www.bip.gminagronowo.pl.**

WÓJT GMINY Marcin Ślęzak

13424see1-a -P

eprasa.pl 8b52af702e

UCZNIOWIE JUŻ ZAGŁOSOWALI!

Co prawda na kandydatów do Europarlamentu zagłosujemy dopiero w niedzielę 9 czerwca, ale w Pasłęku już odbyły się swoiste prawybory. Uczniowie z Zespołu Szkół wzięli udział w akcji „Młodzi głosują 2024: symulacja wyborów".

W duchu demokracji i aktywnego obywatelstwa uczniowie i uczennice Zespołu Szkół w Pasłęku mieli okazję wziąć udział w inspirującym projekcie „Młodzi głosują 2024". Symulacja wyborów, która odbyła się 28 maja w niemal 500 szkołach z całej Polski, dała młodym ludziom szansę doświadczenia procesu głosowania i wyrażenia swoich poglądów poprzez wybór komitetów startujących w wyborach europejskich.

Jako przyszli obywatele niemal 100 tys. uczennic i uczniów miało okazję stanąć przed podobną decyzją co dorośli wyborcy i w ten sposób włączyć się w ważny proces demokratyczny. Projekt „Młodzi głosują 2024", organizowany przez Centrum Edukacji Obywatelskiej, stał się znaczącym krokiem w kierunku budowania świadomej i zaangażowanej społeczności.

— Frekwencja w Zespole Szkół wyniosła 30 procent. Wyniki szkolnych wyborów opublikujemy 10 czerwca, po wyborach do Parlamentu Europejskiego, gdyż nie angażujemy się w kampanię wyborczą. Wyniki szkolnych wyborów wprowadzone na dedykowaną projektowi platformę przygotowaną przez Centrum Edukacji Obywatelskiej. Na tej podstawie organizator opublikuje ogólnopolskie wyniki. Dzięki temu opinia publiczna może poznać poglądy młodzieży, która wkrótce uzyska prawa wyborcze i będzie współdecydować o wyglądzie polskiej sceny politycznej — informuje Magdalena Federewicz z elbląskiego starostwa.

Jak dodaje, ogólnokrajowe wyniki szkolnych symulacji wyborów w projekcie „Młodzi głosują 2024" można znaleźć na platformie Młodzi głosują. Do frekwencji w szkolnej symulacji wyborów przyczyniły się działania profrekwencyjne zespołu uczniowskiego, który odpowiadał za przygotowanie wyborów w Zespole Szkół w Pasłęku. Zespół przygotował plakaty zachęcające do udziału w wyborach, które zostały wywieszone w szkole, notatkę prasową informującą o działaniach, przygotował salę do wyborów oraz uczestniczył w zajęciach dotyczących znaczenia udziału w głosowaniu i samej UE (ile waży jeden głos, co daje UE, wspólna Europa – po co).

fot. Starostwo Powiatowe w Elblągu

Uczniowie i uczennice Zespołu Szkół w Pasłęku mieli okazję wziąć udział w inspirującym projekcie „Młodzi głosują 2024". Symulacja wyborów, która odbyła się 28 maja w niemal 500 szkołach z całej Polski

Akcje podejmowane przez młodych ludzi w ramach projektu nie ograniczały się jedynie do głosowania. Uczniowie i uczennice zaangażowali się również w tworzenie kampanii promujących frekwencję, organizację debat na szkolne tematy oraz przygotowywanie scenariuszy lekcji poświęconych mechanizmom demokracji i roli Unii Europejskiej.

Dzięki wsparciu nauczycieli-koordynatorów i doświadczeniu zdobytym podczas projektu młodzież zyskała ważne umiejętności i wiedzę na temat systemu politycznego oraz roli, jaką mogą odegrać jako aktywni obywatele. Udział w symulacji wyborów nie tylko zacieśnił więzi społeczności szkolnej, ale także wzbudził zainteresowanie polityką oraz wpłynął na kształtowanie obywatelskich nawyków młodych ludzi.

— Od wielu lat frekwencja w grupie najmłodszych wyborców w wyborach europejskich jest bardzo niska. Powodów jest wiele, ale jednym z ważniejszych jest to, że młodzi ludzie często nie mają okazji rozmawiać z dorosłymi o swoich poglądach i brakuje im neutralnej przestrzeni na debatę o tematach wyborczych. Kończąc 18 lat, obywatelki i obywatele otrzymują prawo głosowania, nie można jednak oczekiwać, że wszyscy jak za dotknięciem czarodziejskiej różdżki staną się politycznymi ekspertami. Postaw wyborczych i obywatelskich też trzeba uczyć. Organizując „Młodzi głosują", wychodzimy tym potrzebom naprzeciw — mówi Michał Mazur, koordynator projektu z Centrum Edukacji Obywatelskiej. To tradycja „Młodzi głosują" – projektu Centrum Edukacji Obywatelskiej.

Od 1995 roku w projektach „Młodzi głosują" wzięło udział kilka tysięcy szkół, a ponad 3 miliony uczniów zagłosowało w szkolnych wyborach. Zespół Szkół w Pasłęku wziął udział w projekcie po raz trzeci. Podstawową zasadą projektu jest neutralność polityczna.

— W naszym przewodniku projektowym oraz na webinariach z uczestniczkami i uczestnikami zwracamy szczególną uwagę na to, jak zorganizować głosowanie bez agitacji wyborczej — mówi Michał Mazu,r koordynator projektu z Centrum Edukacji Obywatelskiej.

W 2010 roku po petycji samych osób uczestniczących w „Młodzi głosują" do kodeksu wyborczego dodano zapis stanowiący, że za agitację nie uznaje się prowadzonych w szkole zajęć edukacyjnych. — Ustawodawca rozpoznał wartość, jaką niosą ze sobą projekty, które uczą o znaczeniu wyborów w funkcjonowaniu demokratycznego państwa prawnego. Obserwujemy, że osoby, które na etapie szkolnym uczestniczą w ciekawych zajęciach z zakresu edukacji wyborczej, chętniej biorą aktywny udział w budowie społeczeństwa obywatelskiego, także po osiągnięciu pełnoletności — dodaje Michał Mazur.

OPR. RAZ

NASI ARTYŚCI ZDOBYLI CZĘSTOCHOWĘ

To niemałe wyróżnienie dla młodych artystów z powiatu elbląskiego. Znana fundacja zajmująca się mecenatem sztuki do współpracy zaprosiła tylko trzy licea plastyczne z całego kraju, w tym to z Gronowa Górnego.

Młodzi artyści z Liceum Sztuk Plastycznych w Gronowie Górnym zostali zaproszeni do Państwowego Liceum Sztuk Plastycznych im. J. Malczewskiego w Częstochowie do realizacji projektu „WENA MASTERS". Jak podkreślają, to dla nich duże wyróżnienie, ponieważ Fundacja Rodziny Staraków, która objęła owy projekt patronatem, zaprosiła do niego jedynie trzy licea plastyczne z całej Polski, w tym nasze oraz Państwowe Liceum Sztuk Plastycznych im. Tadeusza Brzozowskiego w Krośnie.

— Pobyt w Częstochowie zaczęliśmy od zwiedzenia Sanktuarium Matki Boskiej na Jasnej Górze. W tym miejscu naszą szczególną uwagę zdobyła ekspozycja cyklu malarskich prac „Drogi Krzyżowej" autorstwa Jerzego Dudy-Gracza. Wszystkie obrazy zrobiły na nas duże wrażenie. Precyzyjne wykonanie, wyróżniający się styl i malarska materia szczególnie skradły nasze serca — relacjonują uczestnicy artystycznego wyjazdu.

Z kolei wizyta w Liceum Sztuk Plastycznych w Częstochowie zaczęła się intensywnie.

— Z samego rana zostaliśmy oprowadzeni po szkole. Naszą uwagę przykuło świetne zaopatrzenie pracowni specjalizacyjnych. W ofercie częstochowskiego liceum są cztery specjalizacje: realizacje multimedialne, jubilerstwo, ceramika oraz mural. Budynek szkoły jest otoczony pięknymi pracami uczniów. Wśród nich są również prace dyplomowe, które zapierają dech w piersiach — opisują.

fot. Starostwo Powiatowe w Elblągu

Fundacja Rodziny Staraków, która objęła owy projekt patronatem, zaprosiła do niego jedynie trzy licea plastyczne z całej Polski

I podkreślają, że liceum to jest organizatorem cyklicznie odbywającej się imprezy/happeningu pod hasłem „Kultura nie boli", w której mieli okazję uczestniczyć. Podczas happeningu obejrzeli wspaniałe występy oraz prace na temat „Lokalnie nie globalnie" wykonane przez uczniów. W trakcie całego wydarzenia integrowali się z uczestnikami WENY z liceów plastycznych z Częstochowy oraz Krosna. Wymieniali się spostrzeżeniami na różne tematy oraz miło spędzali czas.

— Następny dzień zaczęliśmy od interesujących wykładów, które były prowadzone przez dr. Mariana Słowickiego, który edukuje na Akademii Sztuk Pięknych w Katowicach. Podczas wykładów poznaliśmy wiele ciekawych rozwiązań graficznych i architektonicznych, które pomogły nam w realizacji pracy projektowej na temat „Dom Marzeń". Warsztaty zaczęły się tego samego dnia. Podczas zajęć towarzyszył nam pan dr Słowicki, udzielający trafnych wskazówek, dzięki którym dokonaliśmy niezbędnych, jak się okazało, korekt. Pod koniec tego dnia mieliśmy okazję odwiedzić mury Miejskiej Galerii Sztuki i zobaczyć wystawę wspaniałych polskich artystów. Nasze serca zostały podbite przez niesamowity surrealizm Wojciecha Siudmaka, jak też malownicze krajobrazy Rafała Brocza oraz abstrakcyjne malarstwo Elżbiety Kuraj. Twórcy pozytywnie zaskoczyli nas swoimi pracami, które bez wątpienia stanowią dla nas inspirację — podkreślają młodzi plastycy z Gronowa Górnego.

OPR. RAZ/STAROSTWO POWIATOWE W ELBLĄGU

eprasa.pl 8b52af702e

JUWENALIA ELBLĄSKIE POWRÓCIŁY!

Po kilkuletniej przerwie do Elbląga powróciły juwenalia. Ostatnie odbyły się 5 lat temu. Teraz studenci znów mogli świętować.

fot. EG

W czwartek 6 czerwca ulicami naszego miasta przeszła barwna parada inaugurująca Juwenalia Elbląskie 2024. Parada studencka wystartowała o godzinie 11.00 spod budynku Akademii Nauk Stosowanych przy ulicy Wojska Polskiego 1. W tym dniu odbyły się również zawody kajakarskie, turniej siatkówki, warsztaty samoobrony i zajęcia taneczne na Przystani Grupy Wodnej. Święto elbląskich studentów zakończyło się wieczorną imprezą w Domu Rektora przy Bulwarze Zygmunta Augusta.

Wśród atrakcji znalazły się: występ DJ Prestige, przejażdżki na byku mechanicznym, strefę gastronomiczną przygotowaną przez Elbląski Klub Szefów Kuchni oraz wiele konkursów.

EG

MAŁE KROKI DO LEPSZEJ PRZYSZŁOŚCI, CZYLI UCZNIOWIE W AKCJI

UCZNIOWIE ZESPOŁU SZKÓŁ W PASŁĘKU WRAZ Z ZAANGAŻOWANYMI NAUCZYCIELAMI POSTANOWILI WZIĄĆ SPRAWY W SWOJE RĘCE I WŁĄCZYĆ SIĘ W AKCJĘ SPOŁECZNĄ #SPRZĄTAMYDLAPOLSKI. CHOĆ TERMIN NIECO PRZESUNĄŁ SIĘ W KALENDARZU WZGLĘDEM LAT POPRZEDNICH, ENTUZJAZM I DETERMINACJA DO DZIAŁANIA BYŁY SILNIEJSZE NIŻ KIEDYKOLWIEK.

fot. Starostwo Powiatowe w Elblągu

Zaopatrzeni w rękawice i worki na śmieci, młodzi ludzie wyruszyli w teren, gotowi do starannego oczyszczenia tzw. ścieżki zdrowia oraz obszarów Parku Ekologicznego w Pasłęku. A głowach mieli jedno: każdy podniesiony śmieć to jeden krok do lepszej przyszłości – tak brzmiało hasło tegorocznej akcji.

Akcja #SprzątamyDlaPolski ma ogromne znaczenie, gdyż pokazuje, że nawet najmniejsze gesty troski o środowisko mają potężny wpływ na nasze otoczenie. Zaangażowanie młodych ludzi w tego typu inicjatywy jest kluczowe dla budowania świadomości ekologicznej i odpowiedzialności za czystość naszych przestrzeni życiowych.

Inicjatywy jak ta pokazują, że zjednoczeni siłą dobra możemy osiągnąć wiele i zmieniać świat wokół nas. Te małe, ale ważne kroki podejmowane przez uczniów Zespołu Szkół w Pasłęku powinny być inspiracją dla wszystkich, którzy pragną mieć udział w tworzeniu bardziej przyjaznego dla środowiska miejsca do życia.

OPR. RAZ

eprasa.pl 8b52af702e

RYWALIZOWALI, BY LEPIEJ NIEŚĆ POMOC

Nie tylko na co dzień, o każdej porze dnia i nocy czuwają nad bezpieczeństwem mieszkańców regionu. Także szkolą się i biorą udział w zawodach, by lepiej nieść pomoc w razie potrzeby. Za nami Gminne Zawody Sportowo-Pożarnicze w Pasłęku.

fot. UMiG Pasłęk

W Parku Ekologicznym odbyły się Gminne Zawody Sportowo-Pożarnicze. Zmagania druhów cieszyły się dużym zainteresowaniem mieszkańców oraz gości z okolicznych miejscowości.

— To już kolejna edycja tego wydarzenia, które skupia nie tylko na rywalizacji sportowej, ale także na promowaniu bezpieczeństwa pożarniczego oraz umiejętności strażaków — relacjonują przedstawiciele pasłęckiego ratusza.

W zawodach brały udział drużyny z gminy Pasłęk, które rywalizowały w różnych konkurencjach.

— W programie znalazły się m.in. biegi przełajowe, sztafety pożarnicze, ćwiczenia z użyciem sprzętu gaśniczego. Każda drużyna miała okazję zaprezentować swoje umiejętności oraz sprawnie współpracować podczas zadań bojowych. Zmagania sportowe poprzedziła msza polowa — opisują urzędnicy.

Seniorskie zawody wygrała OSP Marianka, wspólnie na drugim miejscu znalazły się OSP Zielonka Pasłęcka i OSP Aniołowo, czwarte miejsce przypadło OSP Borzynowo i piąte – OSP Drulity.

Wśród młodzieżowych drużyn pożarniczych wszystkie jedenaście startujących drużyn zajęły pierwsze miejsce.

— Gminne Zawody Sportowo-Pożarnicze to nie tylko okazja do rywalizacji i pokazania umiejętności sportowych, ale także doskonała okazja do integracji oraz współpracy między różnymi strażackimi jednostkami. To również doskonała okazja do promocji pracy strażaków oraz ich poświęcenia dla dobra społeczności lokalnej. Wszyscy uczestnicy i widzowie mieli okazję poczuć atmosferę sportowej rywalizacji oraz wsparcia dla strażaków, którzy codziennie narażają swoje życie dla innych — podkreślają przedstawiciele magistratu.

Organizatorem zawodów byli: Burmistrz Pasłęka, Zarząd Oddziału Miejsko-Gminnego Związku Ochotniczych Straży Pożarnych RP w Pasłęku i Miejski Ośrodek Sportu i Rekreacji w Pasłęku.

W trakcie wydarzenia uroczyście wręczono odznaczenia i odznaki dla najbardziej zasłużonych strażaków ochotników.

Złoty medal otrzymał Witold Słowikowski z orkiestry OSP Zielonka Pasłęcka.

Srebrny medal otrzymał Bartłomiej Burek z OSP Zielonka Pasłęcka.

Brązowy medal otrzymał Jarosław Kowalczyk z orkiestry OSP Zielonka Pasłęcka.

Odznakę Strażak Wzorowy otrzymali:
– Urszula Szuniewicz z OSP Stegny

– Mateusz Srebrnik z OSP Stegny
– Sławomir Wąsiewski z OSP Drulity.

Odznakę za Wysługę Lat otrzymali:
– Henryk Huk z orkiestry OSP Zielonka Pasłęcka – 55 lat
– Bogdan Wardzyński z OSP Stegny – 35 lat

– Maciej Lewczuk z OSP Stegny – 25 lat

– Urszula Szuniewicz z OSP Stegny – 10 lat

– Elżbieta Wardzyńska z OSP Stegny – 10 lat

OPR. RAZ

SUKCES ISKIEREK W NIEMCZECH

CHEERLEADERKI ZE STOWARZYSZENIA ENERGY CHEERLEADERS NIE UKRYWAJĄ ZADOWOLENIA Z WYSTĘPU NA MIĘDZYNARODOWYM TURNIEJU. W KLASYFIKACJI NAJLEPSZYCH CHEERLEADEREK Z EUROPY ZNALAZŁY SIĘ W PIERWSZEJ DZIESIĄTCE!

fot. Starostwo Powiatowe w Elblągu

W maju 2024 roku odbyły się prestiżowe międzynarodowe zawody Elite Cheerleaders Championship, które zgromadziły ponad 7000 zawodników z różnych krajów. Jedną z drużyn reprezentujących Polskę była grupa Sparkles (Iskierki) z Pasłęka, rywalizująca w kategorii PeeWee dla dzieci w wieku od 7 do 13 lat.

Jako jedyna drużyna ze strony Polski Sparkles dzielnie stawiła czoła innym doświadczonym zespołom. Dzięki zaangażowaniu, determinacji i wysiłkowi każdy występ był pełen energii i entuzjazmu.

Mimo zaciętej konkurencji drużyna Iskierek odniosła sukces, pokonując dwa zespoły ze Słowenii i jeden z Niemiec, co zaowocowało zajęciem 9. miejsca. Warto zwrócić uwagę, że różnice punktowe pomiędzy poszczególnymi miejscami były minimalne, co świadczy o wysokim poziomie rywalizacji na zawodach.

OPR. RAZ

eprasa.pl 8b52af702e

NIE BĘDZIE MOŻNA OGRZEWAĆ MIESZKAŃ GAZEM I WĘGLEM

Zamiast ogrzewania mieszkań węglem czy gazem – panele słoneczne na dachach budynków. To nie będzie wybór, a kosztowna konieczność wymagana przez Unię Europejską. Czy mieszkańców Elbląga będzie na to stać i jak się przed tym ochronić?

Przedstawiciele stowarzyszenia Mega Elbląg i elbląscy członkowie Konfederacji Korony Polskiej spotkali się z dziennikarzami, aby przedstawić swoje obawy z niedawno przyjętą przez Unię Europejską dyrektywą dotyczącą charakterystyki energetycznej budynków, znaną jako dyrektywa budynkowa (EPBD). Dyrektywa zakłada zakaz ogrzewania mieszkań i domów gazem czy węglem oraz wysokimi kosztami doprowadzenia lokali do zeroemisyjności, które już niedługo będą narzucane przez Unię Europejską.

— W tej dyrektywie istnieje zapis mówiący o tym, aby osiągnąć bezemisyjność budynków mieszkalnych i niemieszkalnych do 2050 roku. Natomiast wszystkie nowe budynki od 2030 roku mają być budowane w standardzie nieemisyjnym. Budynki nieemisyjne to budynki z niskim zapotrzebowaniem na energię i niegenerujące żadnej emisji dwutlenku węgla z paliw kopalnych i zerową albo bardzo niską emisją gazów cieplarnianych. Według tej dyrektywy w 2/3 budynków w UE używane są do ich ogrzewania paliwa kopalniane. Wspomniana dyrektywa zakłada, że osiągnięcie bezemisyjności budynków powinno być osiągnięte za pomocą stopniowego wycofywanie paliw kopalnych w ogrzewaniu — przekazał Łukasz Koba, przedstawiciel Konfederacji Korony Polskiej.

I zaznaczył, że wprowadzenie tej dyrektywy w życie spowoduje ogromne koszty dla mieszkańców budynków emisyjnych i spółdzielni mieszkaniowych.

Swój głos w tej sprawie zabrała też Gabriela Sikorska, specjalistka od finansów i rachunkowości.

— Najważniejszym aspektem tej dyrektywy jest czynnik społeczno-ekonomiczny, który dotknie każdego z nas. A dlaczego? Dlatego, że wszystkie budynki: i te stare, i te nowe będą musiały być dostosowane zapisów tej dyrektywy. Mieszkańcy będą musieli ponieść koszty z tym związane. Specjaliści od zarządzania rynkiem nieruchomości obliczyli koszt dostawania starszych budynków do wymogów dyrektywy. Opłaty w czynszach będą podwyższane do 13 tys. zł rocznie. W takim układzie osoby, które zarabiają minimalną krajową, czyli 3221,70 zł, będą musiały płacić 1700 zł dodatkowego czynszu z uwagi na wprowadzenie wspomnianej dyrektywy i dostosowanie budynków do wymogów bezemisyjności. Szacuje się, że dostosowanie nieruchomości do wymogów unijnych będzie kosztowało od 30 tys. zł do 300 tys. zł. Co będą musiały zrobić w takiej sytuacja osoby, dla których dodatkowy czynsz na fundusz remontowy wyniesie 1/3 ich wypłaty? Co będą musieli zrobić emeryci? — poinformowała Gabriela Sikorska.

I dodała: — Co gorsze, dyrektywa zakłada, że właściciele czy zarządcy, którzy nie dostosują się do nowych przepisów, będą obarczani wysokimi karami. Osoby posiadające w swoich mieszkaniach czy domach okna niespełniające norm unijnych będą musiały je wymienić. Co pozostanie takim ludziom? Droga kredytowa, która jest dramatem finansowym każdej rodziny?

Chcą walczyć z biurokracją unijną jej własną bronią.

fot. EG

Stowarzyszenie Mega Elbląg i elbląscy członkowie Konfederacji Korony Polskiej przedstawili rozwiązanie, które może pomóc ochronić mieszkańców niektórych budynków przed wysokimi kosztami doprowadzenia ich do zeroemisyjności.

— W dyrektywie jest zapis, że renowacja zabytków powinna być zawsze prowadzona zgodnie z krajowymi przepisami dotyczącymi ochrony zabytków oraz oryginalną architekturą danych zabytków, a w przypadku budynków, które mają wartość historyczną lub architektoniczną, ale nie są oficjalnie chronione, państwa członkowskie powinny określić kryteria stosowania najwyższej klasy charakterystyki energetycznej, która jest wykonalna pod względem technicznym, funkcjonalnym i ekonomicznym, przy jednoczesnym zachowaniu charakteru budynku.

Co oznacza powyższy zapis w praktyce? W obrębie ewidencyjnym nr 21, który jest częścią dzielnicy Osiek, na 106 budynków mieszkalnych 67 jest zapisanych w Gminnej Ewidencji Zabytków jako inne zabytki nieruchome wyznaczone przez prezydenta miasta w porozumieniu z wojewódzkim konserwatorem zabytków. Można domniemywać, że zgodnie z punktem 5b i 5c dyrektywy właściciele mieszkań w tych 67 kamienicach mogą czuć się bezpiecznie pod warunkiem uchwalenia odpowiednich krajowych przepisów. Dla właścicieli mieszkań w 39 budynkach m.in. przy ul. Zagonowej niewpisanie kamienic na miejską listę zabytków może być dla nich dużym finansowym problemem — wskazał Jacek Zbrzeźny, przedstawiciel stowarzyszenia Mega Elbląg.

Jego zdaniem, aby zabezpieczyć na poziomie gminnym interesy elblążan, należy wpisać wszystkie budynki, które zostały wybudowane w czasach PRL-u do Gminnej Ewidencji Zabytków dla Gminy Miasto Elbląg jako inne zabytki nieruchome. Można zrobić to pojedynczo, wskazując dany budynek, lub utworzyć park kulturowy na obszarze całych dzielnic, czyli specjalną formę ochrony zabytków określonych w ustawie o ochronie zabytków i opiece nad zabytkami. Park ten chroni obszar krajobrazu kulturowego oraz wyróżniające się krajobrazowo tereny z charakterystycznymi dla miejscowej tradycji budowlanej obiektami.

— Przypominamy, że komitety wyborcze podczas ostatniej kampanii wyborczej deklarowali podejmowanie wszelkich działań na rzecz elblążan. Oczekujemy spełniania tych obietnic — podkreślił Jacek Zbrzeźny.

EWELINA GULIŃSKA

POD NADZOREM ORNITOLOGA

BYĆ MOŻE WYGLĄDA TO PODEJRZANIE, ALE JAK ZAPEWNIAJĄ URZĘDNICY Z PASŁĘKA, TO TYLKO KONIECZNA PIELĘGNACJA ALEI DRZEW W PASŁĘKU. HASŁEM PRZEWODNIM JEST DBAŁOŚĆ O DZIEDZICTWO PRZYRODNICZE MIASTA.

Pasłęcki Ratusz poinformował o rozpoczęciu prac konserwatorsko-pielęgnacyjnych przy pomniku przyrody – Alei Drzew znajdującej się przy ul. Dworcowej. Jak zapewniają urzędnicy, to ważne działanie mające na celu zachowanie i ochronę tego unikatowego miejsca dla społeczności lokalnej. Co ważne, wykonawcą prac jest firma posiadająca odpowiednie kwalifikacje i doświadczenie w zakresie pracy przy pomnikach przyrody.

Inicjatywa przeprowadzenia prac pielęgnacyjnych wynikała z wniosku Zarządu Dróg Powiatowych w Pasłęku oraz zgłoszenia mieszkańców dotyczącego zagrożenia spadającymi suchymi gałęziami. W czerwcu 2023 roku przeprowadzono inwentaryzację dendrologiczną drzew z Alei, która doprowadziła do ustalenia konieczności natychmiastowego usunięcia suszu z koron 85 drzew.

— Należy zaznaczyć, że procedura wykonania zabiegów pielęgnacyjnych na drzewach będących pomnikami przyrody jest czasochłonna, ponieważ w pierwszej kolejności należy wykonać inwentaryzację drzew, aby określić niezbędne do wykonania zabiegi, następnie uzyskać wymagane prawem uzgodnienia prac konserwatorsko-pielęgnacyjnych przy pomniku przyrody. Kolejnym krokiem jest zabezpieczenie środków w budżecie na sfinansowanie zadania. W związku z tym, że wniosek ZDP w Pasłęku wpłynął do Urzędu Miejskiego w Pasłęku na początku 2023 roku, zaplanowany już budżet nie pozwalał na wykonanie tych prac, niemniej potrzebne środki zostały zabezpieczone w budżecie Gminy Pasłęk na 2024 rok — podkreślają przedstawiciele magistratu.

I opisują, że akcja pielęgnacyjna dotyczy 141 sztuk drzew rosnących wzdłuż ulicy Dworcowej, od przejazdu kolejowego do trasy Gdańsk – Warszawa. Te drzewa zostały ustanowione pomnikiem przyrody na podstawie Rozporządzenia Wojewody Elbląskiego z 27 grudnia 1993 roku. Mimo że są one własnością powiatu, to obowiązek utrzymania i pielęgnacji należy do gminy Pasłęk.

Zakres prac konserwatorsko-pielęgnacyjnych został uzgodniony z Radą Miejską w Pasłęku. Nad prawidłowym przebiegiem działań będzie czuwać ornitolog, a ich zakończenie zaplanowano na 28 czerwca 2024 roku.

Ratusz podaje także, że inspektor ds. ochrony środowiska w Urzędzie Miejskim w Pasłęku Kamila Tuniewicz została wyznaczona do nadzoru i kontroli prac przy pomniku przyrody. W razie pytań lub wątpliwości można skontaktować się z nią pod numerem telefonu 55 618 27 44.

OPR. RAZ

eprasa.pl 8b52af702e

NAJMŁODSI ŚWIĘTOWALI SWÓJ DZIEŃ

fot. EG

W sobotę 1 czerwca w Parku Dolinka odbył się miejski festyn z okazji Dnia Dziecka.

Na dzieci czekało wiele atrakcji. W strefie sportu i rekreacji przygotowano m.in. miniboisko do piłki nożnej, dmuchańce czy laserowy paintball.

Wiele ciekawego działo się też na scenie amfiteatru. Tu odbyło się przedstawienie teatralne oraz animacje w wykonaniu Teatru Vaśka.

Na scenie pojawiła się też utalentowana elbląska młodzież z Młodzieżowego Domu Kultury oraz Studia Wokalnego Katarzyny Panicz. **EG**

WIERNI PRZESZLI ULICAMI MIASTA

fot. EG

Kościół rzymskokatolicki od początku swego istnienia był mocno przywiązany do wydarzenia Ostatniej Wieczerzy, do przeistoczenia chleba i wina w Ciało i Krew Jezusa Chrystusa. Dlatego wydarzenie ustanowienia Eucharystii w sposób szczególny czci się w Wielki Czwartek oraz w czasie uroczystości zwanej Bożym Ciałem, która ma charakter radosny i dziękczynny. W Polsce tę uroczystość Ciała i Krwi Pańskiej zawsze świętuje się w czwartek po uroczystości Trójcy Świętej, czyli 60 dni po Wielkanocy. Jest to dzień ustawowo wolny od pracy. Najwcześniej może przypaść 21 maja, najpóźniej – 24 czerwca. Poza Polską Boże Ciało w wielu krajach przenoszone jest na kolejną niedzielę. **RED.**

eprasa.pl 8b52af702e

JAK NA EMERYTURĘ, TO W LIPCU

W tym roku na emeryturę mogłoby przejść ok. 300 tys. Polaków, ale wielu dalej będzie pracować. A ci, którzy chcą przejść na zasłużony odpoczynek, zastanawiają się, kiedy to zrobić. Otóż najkorzystniej będzie iść w lipcu, bo można sporo zyskać.

Nasze składki zgromadzone na koncie w ZUS-ie, tak jak emerytury i renty, podlegają waloryzacji. W tym roku ten wzrost wyniósł 12,12 proc. (w ubiegłym roku 14,8 proc.) i o tyle od 1 marca wzrosły emerytury i renty. Dlatego kto mógł i złożył wniosek o emeryturę w lutym, sporo zyskał, bo dostał już wyższe świadczenie, a w kwietniu „trzynastkę".

Jednak dużo więcej można zyskać, przechodząc nieco później na emeryturę, i to nie z powodu dłuższej aktywności zawodowej, choć dłuższa praca zawsze przekłada się na trochę wyższe świadczenie. Chodzi o roczną waloryzację kapitału, który zgromadziliśmy sobie na jesień życia w ZUS-ie, a więc o nasze składki na koncie emerytalnym, kapitał początkowy oraz składki na subkoncie.

Dlatego na emeryturę najlepiej przejść w lipcu, bo 1 czerwca ZUS zwaloryzuje nasze składki na koncie emerytalnym, kapitał początkowy oraz składki na subkoncie. Nasze pieniądze urosną i dzięki temu nasza emerytura wyliczona w lipcu będzie wyższa.

Nie ma jeszcze wskaźników waloryzacji, ale wstępne wyliczenia wskazują, że waloryzacja składek i kapitału początkowego za 2023 roku może wynieść nawet 14,9 proc. A wpływ na ten wskaźnik ma inflacja z poprzedniego roku powiększona o realny wzrost składek, jakie wypłynęły do ZUS-u. To oznaczałoby drugą co do wysokości waloryzacje od reformy systemu emerytalnego w 1999 roku. Wyższą waloryzację składek mieliśmy tylko w 2009 roku i było to 16 proc. Dla porównania w ubiegłym roku konta w ZUS-ie urosły o 14,4 proc., dokładnie o wskaźnik inflacji w 2022 roku.

Jednak waloryzacja składek na subkoncie, która wylicza się nieco inaczej, będzie sporo niższa. W ubiegłym roku wskaźnik waloryzacji wyniósł 9,2 proc. Teraz ocenia się, że wzrost składek na subkontach emerytalnych zgromadzonych na koniec 2023 roku będzie w granicach 7,9-8,2 proc.

ILE MOŻNA ZYSKAĆ?

Jak to przełoży się na emerytury? Weźmy mężczyznę, który ma na koncie w ZUS-ie ok. 1,1 mln zł, w tym ok. 200 tys. zł na subkoncie. Dla jasności: takich osób, którzy mają na koncie w ZUS-ie milion złotych i więcej, wbrew pozorom nie ma zbyt wielu, ale milion działa na wyobraźnię i ułatwia matematykę.

Jeśli nasz milioner kończy w kwietniu 65 lat i tego miesiąca chce przejść na emeryturę, czyli ma 65 lat i 0 miesięcy, to jego kapitał w ZUS-ie zostanie podzielony przez 218,9 miesiąca, czyli oczekiwane dalsze trwanie życia. To wynika z tablic średniego dalszego trwania życia Polek i Polaków, które są podstawą dla ZUS-u do wyliczania emerytur od 1 kwietnia tego roku do 31 marca przyszłego roku. A to oznacza, że jego emerytura wyniosłaby 5 025 zł zł brutto.

Jeśli złoży wniosek w lipcu, to w czerwcu jego kapitał urośnie o wskaźniki waloryzacji. Załóżmy, że te prognozy się potwierdzą i będzie to 14,9 proc. dla składek i kapitału początkowego oraz 8 proc. dla subkonta; po przeliczeniu kapitał w sumie będzie większy o ok. 150 tys. zł. Jak to przełoży się na lipcową emeryturę? W tym przypadku kapitał, który wynosi już 1,250 mln zł, trzeba podzielić przez 216,8 miesiąca (dla wieku 65 lat i 3 miesiące) i emerytura wyniesie 5765 zł. A więc senior zyska ponad 700 zł. Oczywiście im większy kto ma kapitał, tym zysk większy.

Trzeba zastrzec, że są to tylko arytmetyczne wyliczenia, bo zakładamy, że nie wpływają chociażby kolejne składki na konto emerytalne. Emerytura to sprawa indywidualna, dlatego nim złożymy wniosek, warto pójść do ZUS-u i zapytać o swoją przyszłą emeryturę.

Od 1 marca najniższa emerytura w Polsce wynosi 1780,96 zł brutto, czyli 1620,67 zł netto. Bo trzeba pamiętać, że od emerytury i renty odliczana jest zaliczka na podatek dochodowy i składka na ubezpieczenie zdrowotne, z tym że świadczenia do 2500 zł brutto są zwolnione z PIT.

Jednak żeby dostać tę minimalną emeryturę, trzeba osiągnąć nie tylko wiek emerytalny, ale też mieć odpowiedni staż pracy. Dla kobiet jest to 20 lat, a dla mężczyzn – 25 lat. I jeśli spełnia się te wymogi, to niejako z urzędu ma się zagwarantowaną minimalną emeryturę, nawet jeśli zgromadzony przez nas kapitał nie pozwala na wypłatę co miesiąc takiego świadczenia.

Niedawno ZUS podał wysokość przeciętnych emerytur w ubiegłym roku. Z raportu wynika, że przeciętna emerytura z ZUS w 2023 roku wynosiła 3389,51 zł brutto, a przeciętna wysokość nowo przyznanego świadczenia w 2023 roku to 3619,03 zł brutto.

ANDRZEJ MIELNICKI

REKLAMA

komunikat

OGŁOSZENIE
WÓJTA GMINY ELBLĄG

o przystąpieniu do sporządzenia miejscowego planu zagospodarowania przestrzennego dla fragmentu terenu obrębu geodezyjnego Władysławowo, obejmującego swoim zakresem obszar oznaczony wg załącznika graficznego nr 1 do uchwały (działka nr 49/3)

Na podstawie art. 17 pkt 1 ustawy z dnia 27 marca 2003 r. o planowaniu i zagospodarowaniu przestrzennym (t.j. Dz.U. z 2023 r. poz. 977 z późn. zm.) oraz art. 39 ust. 1 ustawy z dnia 3 października 2008 r. o udostępnianiu informacji o środowisku i jego ochronie, udziale społeczeństwa w ochronie środowiska oraz o ocenach oddziaływania na środowisko (t.j. Dz.U. z 2023 r. poz. 1094 z późn. zm.) zawiadamiam o podjęciu przez Radę Gminy Elbląg uchwały nr LXIV/466/2024 z dnia 29 lutego 2024 r. w sprawie przystąpienia do sporządzenia miejscowego planu zagospodarowania przestrzennego dla fragmentu terenu obrębu geodezyjnego Władysławowo, obejmującego swoim zakresem obszar oznaczony wg załącznika graficznego nr 1 do uchwały (działka nr 49/3).

Z treścią wyżej wymienionej uchwały można zapoznać się na stronie Biuletynu Informacji Publicznej Urzędu Gminy Elbląg: **https://bip.gminaelblag.pl/660/Rok_2024/.**

Zainteresowani mogą składać wnioski do wyżej wymienionego planu miejscowego. Zgodnie z art. 8g ustawy z dnia 27 marca 2003 r. o planowaniu i zagospodarowaniu przestrzennym (t.j. Dz.U. z 2023 r. poz. 977 z późn. zm.) wnioski do projektu planu miejscowego składa się na piśmie utrwalonym w postaci papierowej lub elektronicznej, w tym za pomocą środków komunikacji elektronicznej, w szczególności poczty elektronicznej, na formularzu w postaci papierowej lub w formie dokumentu elektronicznego w Urzędzie Gminy Elbląg lub pocztą na adres: Urząd Gminy Elbląg, ul. Browarna 85, 82-300 Elbląg, na adres e-mail: **sekretariat@gminaelblag.pl** lub poprzez platformę ePUAP w terminie 21 dni od dnia zamieszczenia niniejszego ogłoszenia.

Wnioski do projektu planu miejscowego można składać na formularzu, którego wzór zastał określony w rozporządzeniu Ministra Rozwoju i Technologii z dnia 13 listopada 2023 r. w sprawie wzoru formularza pisma dotyczącego aktu planowania przestrzennego (Dz.U. z 2023 r. poz. 2509). Wzór ww. formularza jest dostępny na stronie **https://www.gov.pl/web/rozwoj-technologia/formularz-pisma-dotyczacego-aktu-planowania-przestrzennego.**

Składający wnioski do projektu planu miejscowego podaje swoje imię i nazwisko albo nazwę oraz adres zamieszkania albo siedziby, oraz adres poczty elektronicznej, o ile taki posiada, a także wskazuje, czy jest właścicielem lub użytkownikiem wieczystym nieruchomości objętej wnioskiem.

Jednocześnie na podstawie art. 46 ust. 1 pkt 1 oraz art. 54 ust. 2 i 3 ustawy z dnia 3 października 2008 r. o udostępnianiu informacji o środowisku i jego ochronie, udziale społeczeństwa w ochronie środowiska oraz o ocenach oddziaływania na środowisko (t.j. Dz.U. z 2023 r. poz. 1094 z późn. zm.) zawiadamiam o przystąpieniu do przeprowadzenia strategicznej oceny oddziaływania na środowisko dla wyżej wymienionego miejscowego planu. Zainteresowani mogą składać uwagi i wnioski do strategicznej oceny oddziaływania na środowisko projektu planu miejscowego w terminie 21 dni od dnia zamieszczenia niniejszego ogłoszenia.

Zgodnie z art. 40 ww. ustawy uwagi i wnioski mogą być wnoszone w formie pisemnej na adres: Urząd Gminy Elbląg, ul. Browarna 85, 82-300 Elbląg, ustnie do protokołu, za pomocą środków komunikacji elektronicznej bez konieczności opatrywania ich bezpiecznym podpisem elektronicznym, o którym mowa w ustawie z dnia 18 września 2001 r. o podpisie elektronicznym (Dz.U. z 2001 r. nr 130 poz. 1450 z późn. zm.), na adres e-mail: **sekretariat@gminaelblag.pl** lub poprzez platformę ePUAP.

Uwaga lub wniosek powinien zawierać nazwisko, imię, nazwę i adres wnioskodawcy, przedmiot wniosku oraz oznaczenie nieruchomości, której dotyczy. Przedłożone wnioski i uwagi podlegają rozpatrzeniu przez Wójta Gminy Elbląg.

Wójt Gminy Elbląg
Zygmunt Tucholski

Informacja o przetwarzaniu danych osobowych

Zgodnie z rozporządzeniem Parlamentu Europejskiego i Rady (UE) 2016/679 z dnia 27 kwietnia 2016 r. w sprawie ochrony osób fizycznych w związku z przetwarzaniem danych osobowych i w sprawie swobodnego przepływu takich danych oraz uchylenia dyrektywy 95/46/WE (ogólne rozporządzenie o ochronie danych osobowych) (Dz. Urz. UE L 119 z dnia 4 maja 2016 r.) informuję, że:

1) administratorem danych osobowych dot. projektu miejscowego planu zagospodarowania przestrzennego jest Gmina Elbląg, ul. Browarna 85, 82-300 Elbląg, reprezentowana przez Wójta Gminy Elbląg;
2) kontakt z inspektorem ochrony danych osobowych w Urzędzie Gminy Elbląg możliwy jest pod numerem telefonu 55 234 18 84 lub e-mail: **sekretariat@gminaelblag.pl;**
3) dane osobowe przetwarzane będą w celu sporządzenia aktu planistycznego oraz na potrzeby związanego z tym celem postępowania administracyjnego na podstawie art. 6 ust. 1 lit. c ogólnego z dnia 27 kwietnia 2016 r. rozporządzenia o ochronie danych osobowych.

Szczegółowe dane dot. przetwarzania danych osobowych w związku z realizacja ww. ustawy znajdują się na stronie BIP Urzędu Gminy Elbląg.

13124see1-a -P

eprasa.pl 8b52af702e

7- 13 czerwca 2024

Treść programu i foto dzięki uprzejmości: Prasowej Agencji Telewizyjnej, Polsatu, TVP1, TVP2, TVN, TV4, TVN7, TV Puls, TV Trwam, TVP Kultura
INFORMUJEMY, ŻE REDAKCJA NIE PONOSI ODPOWIEDZIALNOŚCI ZA ZMIANY W PROGRAMACH TV
Wydawca: Dodatek sp. z o.o., ul. Wiatrakowa 11/3, 85-115 Bydgoszcz, tel. 516-018-821, e-mail: iwona@magraf.pl. Redaktor naczelny: Sławomir Grzmiel
ISSN 1643-2460 • Skład komputerowy: Magraf sp.j.

Piątek

23:10 TVP 2

Niezwykła podróż fakira, który utknął w szafie

Komedia, USA, Franc., 2018

Młody fakir Aja opowiada swoją fantastyczną historię zatrzymanym przez policję dzieciakom, którym grozi areszt. Przedwczesna śmierć matki, skłania go do opuszczenia swojego kraju Indii. Aja wyrusza do Paryża, mając w kieszeni jedynie fałszywy banknot 100 euro. Celem dalekiej podróży w nieznane jest odnalezienie ojca. Przy okazji pragnie również odwiedzić słynny szwedzki sklep z meblami. Gdy wreszcie trafia tu, zakochuje się od pierwszego wejrzenia w ślicznej Marie Riviere...
INNE DATY EMISJI: NIEDZIELA, 12:10

Sobota

2:30 TVP KULTURA

Bezmiar sprawiedliwości

Dramat sądowy, Polska, 2006

Dramat sądowy inspirowany prawdziwymi wydarzeniami. Absolwent prawa, Łukasz, zastanawia się nad wyborem aplikacji. Ostatecznie jednak postanawia porzucić zawód prawnika. Ale ojciec Łukasza nie daje za wygraną, próbuje nakłonić syna, by został obrońcą. Kontaktuje go ze swoim kolegą, wziętym adwokatem Michałem Wilczkiem, mając nadzieję, że ten przekona chłopaka. Podczas spotkania przy kieliszku, Łukasz zwierza się jednak adwokatowi ze swoich wątpliwości i obaw. Wilczek opowiada Łukaszowi historię pewnego procesu sprzed lat. Sprawa dotyczyła śmierci Dominiki...

Niedziela

1:55 TVP 1

Apocalypto

Dramat, przygodowy, USA, 2006

Zrobiony z rozmachem, widowiskowy dramat przygodowy „Apocalypto" ma na koncie wiele wyróżnień, w tym 3 nominacje do Oscara za dźwięk, montaż dźwięku, charakteryzację oraz jedną do Złotego Globu za Najlepszy film zagraniczny. Główny wątek został osadzony w realiach owianej legenda cywilizacji Majów, nietkniętej jeszcze obcymi wpływami. To przedstawiona w konwencji przygody opowieść o życiu codziennym Majów, o ludzkich dramatach, namiętnościach oraz walce na śmierć i życie, toczącej się w samym sercu dżungli.
INNE DATY EMISJI: SOBOTA, 23:10

Poniedziałek

20:00 TVN 7

Ikar. Legenda Mietka Kosza

Biograficzny, Polska, 2019

Przyszły geniusz fortepianu od wczesnego dzieciństwa niedowidzi. Na operację oczu jest za późno, w wyniku czego całkowicie traci wzrok. Jedynym sposobem jego komunikacji pozostaje muzyka. To dzięki swojemu wielkiemu talentowi pianistycznemu, potrafi przekazać innym towarzyszące mu uczucia. Pod koniec lat 60. XX w. staje się fenomenem polskiej i światowej pianistyki jazzowej, porównywanym do Billa Evansa. Jednak wielki sukces nie daje mu szczęścia. Jego życie osobiste jest puste, bez miłości i przyjaźni. W każdej nowo poznanej kobiecie widzi ideał - swoją matkę.

REKLAMA

Czwartek

0:15 TVP KULTURA

Portret kobiety w ogniu

Melodramat, Franc., 2019

Przybyła z Paryża malarka Marianna otrzymała zlecenie namalowania portretu arystokratki Heloizy. Zadanie jest nietypowe, gdyż Heloiza nie wie, iż będzie portretowana. Heloiza nie chce pozować, buntując się w ten sposób przeciwko wymuszonemu zamążpójściu. Marianna obserwuje swoją modelkę, tworzy, a następnie niszczy kolejne wersje obrazów. Wie, że nie pozna prawdziwego oblicza młodej kobiety, dopóki sama będzie ukrywać własne. Kobiety połączy wspólna tajemnica i miłość, która nie ma szansy na szczęśliwe zakończenie.

PIĄTEK • 7 czerwca

TVP 1

04:50 Klan - telenowela TVP
05:15 Dziedzictwo - serial, Turcja
06:05 Złoty chłopak - serial obycz.
07:00 Transmisja Mszy Świętej
07:30 Agape Blisko Ciebie - magazyn
08:00 Wydział kryminalny Kitzbühel - serial krym.
08:50 Ranczo - serial obycz., Polska, 2013
09:50 Komisarz Alex - serial krym.
10:45 Ojciec Mateusz - serial
11:35 Okrasa łamie przepisy - magazyn kulinarny
12:10 Agrobiznes
12:25 Agropogoda - magazyn
12:35 Magazyn Rolniczy
12:55 Natura w Jedynce - U wybrzeży Nowej Zelandii - Te Moananui a Toi - dok., N. Zel., 2022
14:00 Złoty chłopak - serial obycz.
14:55 Jaka to melodia? - teleturniej muzyczny

15:35 Gra słów. Krzyżówka - teleturniej
16:05 Dziedzictwo - serial, Turcja
17:00 Teleexpress; Pogoda
17:20 Audycje Wyborcze
17:55 Klan - telenowela TVP
18:25 Leśniczówka - serial obycz.
19:00 Jeden z dziesięciu - teleturniej
19:30 Program inform. 19.30
19:55 Pytanie dnia
20:05 Pogoda; Sport
20:20 Piłka nożna - Polska-Ukraina- mecz towarzyski
23:30 Motylem jestem czyli romans 40 - latka - kom., Polska, 1976
01:15 Projekt Joshua - fab., Niemcy, 2018
03:20 Wirtuoz - thriller, Hiszp., 2013
04:50 Tacy byliśmy - BAJM - rep.

TVP 2

04:30 Na dobre i na złe - serial
05:30 M jak miłość - serial, 2021
06:20 Anna Dymna - spotkajmy się
06:55 Rodzinka.pl - serial komediowy
07:30 Pytanie na śniadanie - magazyn poranny
11:15 Operacja zdrowie - magazyn medyczny
11:50 Dla niesłyszących - Barwy szczęścia - serial obycz., 2024
12:30 Koło fortuny - teleturniej
13:15 Akacjowa 38 - serial kostiumowy, 2016
14:05 Va Banque - teleturniej
14:35 Na sygnale - serial fabularyzowany
15:05 Zabójczy rejs - serial kryminalny, Wlk. Bryt., 2023
16:00 Koło fortuny - teleturniej
16:35 Familiada - teleturniej

17:15 Zakazany owoc - serial obyczajowy, Turcja, 2020
18:05 Audycje Wyborcze
18:45 Akacjowa 38 - serial kostiumowy, 2016
19:35 Barwy szczęścia - serial obycz., 2024
20:50 Anna Wyszkoni na dobry wieczór - widowisko muzyczne
21:50 To jest grane - magazyn muzyczny
22:30 Panorama - magazyn informacyjny
23:10 Kino relaks - Niezwykła podróż fakira, który utknął w szafie - kom., USA, Franc., 2018 ●
01:00 Zabójczy widok - sens., Wlk. Bryt., USA, 1985
03:20 Kwartet - kom., Wlk. Bryt., 2012

TVN

05:40 Uwaga! - program interw.
05:55 Ukryta prawda
06:50 Kuchenne rewolucje - program kulinarno-rozrywkowy
07:45 Dzień Dobry TVN - magazyn śniadaniowy
11:30 Kuchenne rewolucje - program kulinarno-rozrywkowy
12:35 Ukryta prawda - program obyczajowy
14:40 Szpital - program obycz.
15:45 Doradca smaku - program kulinarny
15:50 Kuchenne rewolucje - program kulinarno-rozrywkowy
16:55 Ukryta prawda - program obyczajowy
18:00 Detektywi - program krym.
19:00 Fakty;
19:30 Sport
19:35 Raport Roland Garros
19:40 Pogoda
19:50 Uwaga! - program interw.

20:00 Fantastyczne zwierzęta i jak je znaleźć - przyg., USA, Wlk. Bryt., 2016
23:00 Hellboy II: Złota armia - przyg., USA, Niemcy, 2008
01:25 Kuba Wojewódzki - talk-show
02:25 Dowody zbrodni - serial krym., USA
03:10 Szpital - program obyczajowy
03:55 Uwaga! - program interwencyjny
04:10 Nauka jazdy - reality show
04:35 Recepta na stary dom - program edukacyjny
04:55 Jak to jest zrobione - serial popularnonaukowy, Kanada
05:20 Kto was tak urządził - program poradnikowy

POLSAT

06:00 Nowy dzień z Polsat News
08:40 Malanowski i Partnerzy - serial kryminalny
09:40 Sekrety rodziny - program obyczajowy
10:40 Dlaczego ja? - serial paradokumentalny
11:40 Na ratunek 112 - serial obyczajowy
12:20 Liga Narodów w Siatkówce Mężczyzn: Jap. - Polska
14:40 Dlaczego ja? - serial paradokumentalny
15:50 Wydarzenia - program informacyjny
16:10 Pogoda
16:15 Interwencja - magazyn reporterów
16:30 Na ratunek 112 - serial obyczajowy
17:00 Gliniarze - serial paradokumentalny
18:00 Pierwsza miłość - serial obyczajowy

18:50 Wydarzenia - program informacyjny
19:25 Gość Wydarzeń - rozmowa dnia
19:45 Sport; Pogoda
20:00 Wkręceni - kom., Polska, 2013. Troje przyjaciół po utracie pracy w lokalnej fabryce, postanawia spędzić szalony weekend w stolicy.
22:10 Bracia - serial obyczajowy
23:10 Death Race: Wyścig śmierci - sens., USA, Niemcy, Wlk. Bryt., 2008
01:40 Spider-Man 2 - sens., USA, 2004
04:20 Na ratunek 112 - serial obyczajowy
04:40 Disco Gramy - program muzyczny
05:25 Telezakupy TV Okazje

TVP Kultura

08:00 Muzyczne poranki
08:30 Wydarzenie aktualne
09:00 Siedlisko - serial obycz.
10:05 Marysia i Napoleon - komedia, Polska, 1966. Potraktowana z przymrużeniem oka historia romansu pięknej Marii Walewskiej i Napoleona
12:10 Słowobranie - magazyn
13:20 Usłyszcie nasz głos. Kobiety Iranu. - dokument, Niemcy, 2020
14:50 Wenecja - dramat, Polska, 2010
16:55 Humor Wiesława Michnikowskiego - program satyryczny, 2017
18:00 Niektóre piosenki z Kabaretu Starszych Panów - widowisko
18:45 Reżyserzy - John Singleton - dokument, Wlk. Bryt., 2018
19:40 Portrety - Janina Niesobska - reportaż

20:00 Wieczór kinomana - Inwazja porywaczy ciał - horror, USA, 1956
21:35 Hala odlotów - talk-show
22:45 07 zgłoś się - serial krym.
00:10 Czwartkowy klub filmowy - Żądło - kom. sens., USA, 1973
02:30 Noc krótkich filmów - Kilka praktycznych sposobów na przedłużenie sobie życia • Odbarwiona
03:05 Kino nocne - Tylko raz żyjemy - fab., USA, 1937
04:50 Portrety - Janina Niesobska - reportaż
05:10 Podróże z historią - Wiosenne obrządki - dok., Polska, 2017
05:45 Afisz kulturalny ekstra
05:50 Jeszcze więcej kultury

TV Puls

06:00 Nash Bridges - serial krym.
08:00 Kobra - oddział specjalny - Podczas jednej z akcji Alex i Semir odgrywają ogromną liczbę narkotyków...
10:00 Zbuntowany anioł - serial obyczajowy
12:00 Zaklinaczka duchów - serial fabularny
14:00 Lombard. Życie pod zastaw - Wykorzystując nieobecność rodziców, 18-letnia Oliwka zorganizowała mocno zakrapianą imprezę, na którą zaprosiła przyjaciół z klasy...
16:00 Rodzinny interes - 69-letnia Wanda Klimek, stała klientka salonu „Bella Ella", zakochała się w 67-letnim Kazimierzu...
18:00 Lombard. Życie pod zastaw - paradokument

20:00 Poza zasięgiem - akcja, USA, Polska, 2004. William Lansing to były agent specjalny. Jest zaniepokojony brakiem wiadomości od Ireny z warszawskiego domu dziecka, z którą do tej pory utrzymywał kontakt i przybywa do Warszawy.
21:50 Joker - akcja, USA, 2015
23:25 Krzyżowy ogień - akcja, USA, 2011. Dwaj płatni zabójcy dostają nowe zadanie - zlikwidować bezwzględnego narkotykowego bossa.
01:20 Menu na miarę - program kulinarny
03:00 Dyżur - serial medyczny
04:00 Menu na miarę
05:00 Dyżur - serial medyczny

TVN 7

05:15 Szkoła - Antosia Cyc z 3c liceum nie chce przyznać, że jej chłopak Filip Blecharczyk źle ją traktuje. Kocha go i nie słucha przyjaciół...
07:10 Szpital - program obyczajowy
08:10 Ukryta prawda - program obyczajowy
11:20 W-11 Wydział Śledczy - program kryminalny
12:45 Szpital - Pogotowie przywozi do szpitala pobitą 65-latkę. Kobieta od kilku tygodni jest maltretowana przez chorego psychicznie syna.
13:50 Sąd rodzinny - program sądowy
14:50 Sędzia Anna Maria Wesołowska - serial sądowy
16:55 Szpital - program obycz.
18:55 Ukryta prawda - program obyczajowy

20:00 Kobiety pragną bardziej - kom., USA, Niemcy, Holandia, 2009. Znudzona żona (Jennifer Connelly) rozważa, czy nie odejść od męża (Bradley Cooper), który ją zaniedbuje. Dlaczego zaniedbuje? Bo ma romans z inną kobietą...
22:50 Wymazać siebie - obycz., Australia, USA, 2018. Dramat o dorastaniu, oparty na wspomnieniach Garrarda Conleya.
01:15 Ja, ty i on - kom., USA, 2006
03:10 Medium z Long Island - program paradokumentalny
03:40 Żyjąc z potworem
04:30 Druga strona medalu - talk-show

TV 4

06:00 Łowcy skarbów. Kto da więcej **08:00** Bogaty Dom - Biedny Dom - program paradok. **09:00** Dlaczego ja? - serial paradokumentalny **11:00** Trudne sprawy - program obyczajowy **13:00** Policjantki i Policjanci - serial paradok.
14:00 Gliniarze - serial paradokumentalny **15:00** Na ratunek 112 - serial obyczajowy **16:00** Policjantki i Policjanci - serial paradok. **18:00** Łowcy skarbów. Kto da więcej **19:00** Policjantki i Policjanci - serial paradok.
20:00 Sprawiedliwi - Wydział Kryminalny - serial policyjny **23:00** Krwawa rzeka - sens., USA, 2011 **01:00** Love Island. Wyspa miłości - reality show **03:05** Interwencja - magazyn reporterów **03:25** Disco Polo Life **04:25** Top 10 - Lista Przebojów **05:30** Telezakupy

TV Trwam

09:35 Św. na każdy dzień **09:45** Jestem mamą **10:00** Inf. dnia **10:15** Orędzie na trudne czasy **11:25** Głos Polski **11:35** Cichy bohater z Puszczy Białowieskiej **12:00** Anioł Pański **12:03** Inf. dnia **12:20** Pragnienie Boga **13:00** Historia krzyża na Tarnicy
13:30 Msza św. **14:30** Drzwi do lasu **14:55** Słowo życia **15:00** Modlitwa do Bożego Miłosierdzia **15:20** Mocni w Wierze **15:50** Ma się rozumieć **16:00** Inf. dnia **16:10** Siódmy Sakrament **16:40** Prosto o gosp. **17:00** Ojcowie Niepodległości
17:30 Geopolityka **17:55** Poczet Wlk. Polaków **18:00** Anioł Pański **18:05** Inf. dnia **18:15** Westerplatte Młodych **19:00** Warto zauważyć... **19:30** Brat Franciszek **20:00** Inf. dnia **20:20** Różaniec **20:50** Myśląc Ojczyzna **21:00** Apel Jasnog. **21:20** Inf. dnia **21:40** Polski Punkt Widzenia **22:00** To nic takiego

eprasa.pl 8b52af702e

SOBOTA • 8 czerwca

TVP 1

05:30 Balans bieli - magazyn
06:05 Szatan z siódmej klasy - serial, 2006
07:00 Transmisja Mszy Świętej
07:40 Rok w ogrodzie
08:05 Rok w ogrodzie Extra - magazyn
08:20 Pełnosprawni - magazyn dla niepełnosprawnych
08:55 Twoje, moje i nasze - kom., USA, 2005. W tej rodzinie nie ma miejsca na spokój i nudę, gdyż rządzi tu osiemnaścioro rozbrykanych dzieci, które w dodatku zrobią wszystko, by...
10:35 Komisarz Alex - serial kryminalny
11:35 Ojciec Mateusz - serial obyczajowy
12:35 Gwiazdy w południe - Appaloosa - western, USA, 1966

14:25 Okrasa łamie przepisy - magazyn kulinarny
15:00 Miłość i medycyna - serial obyczajowy, Dania, 2018
17:00 Teleexpress
17:20 Pogoda
17:35 Ojciec Mateusz - serial
18:40 Jaka to melodia? - teleturniej muzyczny
19:30 Program inform. 19.30
20:05 Pogoda; Sport
20:20 Komisarz Alex - serial krym.
21:20 Lekkoatletyka - Mistrzostwa Europy
23:10 Apocalypto - fab., USA, 2006 ●
01:40 Motylem jestem czyli romans 40 - latka - kom., Polska, 1976
03:25 Projekt Joshua - fab., Niemcy, 2018

TVP 2

05:30 Dla niesłyszących - Barwy szczęścia - serial obyczajowy, Polska, 2024
06:35 Dla niesłyszących - M jak miłość - serial obyczajowy, 2024
07:30 Pytanie na śniadanie - magazyn poranny
11:35 To jest grane - magazyn muzyczny
12:10 Mój przyjaciel orzeł - dram., Austria, 2015. Pewnego razu podczas wędrówki Lukas, podążając za swoim psem, natrafia na ranne pisklę orła. Postanawia zabrać go, wyleczyć jego złamane skrzydło i nauczyć życia na wolności.
14:00 Familiada - teleturniej
14:35 Koło fortuny - teleturniej
15:15 Szansa na sukces. Opole '2024 - widowisko muzyczne

16:20 Na dobre i na złe - serial
17:25 no... wiadomo - magazyn
17:55 Słowo na niedzielę - program ewangelizacyjny
18:10 Va Banque - teleturniej
18:45 Akacjowa 38 - serial kostiumowy, 2016
19:40 Ja to mam szczęście! - ulubione skecze
20:00 Program rozrywkowy
22:15 Panorama
22:50 Ślicznotki - kom. krym., USA, 2019. Destiny i Ramona są związane z jednym z najmodniejszych nowojorskich klubów nocnych ze striptizem. Tworzą zgrany duet...
00:55 A psa biorę ja - kom., USA, 2016
02:40 Za cenę sławy - fab., Kan., 2020

TVN

05:25 Uwaga! - program interw.
05:35 Batwheels I - animacja
06:00 Nastolatki rządzą... kasą
06:50 Kuchenne rewolucje - program kulinarno-rozrywkowy
07:45 Dzień Dobry TVN - magazyn śniadaniowy
11:25 Na Wspólnej Omnibus - serial obyczajowy, Polska
13:20 Odlotowy ogród - program edukacyjny
13:55 Lego Masters - program rozrywkowy
15:25 Poszukiwacze zaginionej arki - przyg., USA, 1981
17:55 Kuchenne rewolucje - program kulinarno-rozrywkowy
19:00 Fakty
19:25 Sport
19:30 Raport Roland Garros
19:35 Pogoda
19:45 Uwaga! - program interwencyjny

20:00 Mamma mia - film musical, USA, Niemcy, Wlk. Bryt., 2008. Na małej greckiej wysepce trwają przygotowania do wesela córki właścicielki małego hoteliku. Dziewczyna jest jednak nieszczęśliwa bo nie zna swojego ojca.
22:25 Zawsze jest czas na miłość - kom., Wlk. Bryt., Belgia, 2018
00:35 Pięćdziesiąt twarzy Greya - obycz., USA, 2015
03:05 Szpital - program obycz.
03:50 Uwaga! - program interw.
04:05 Nauka jazdy - reality show
04:30 Recepta na stary dom - program edukacyjny
04:50 Jak to jest zrobione
05:15 Kto was tak urządził - program poradnikowy

POLSAT

06:00 Nowy dzień z Polsat News
08:20 Liga Narodów w Siatkówce Mężczyzn: Polska-Bułgaria
10:30 Spider-Man - sens., USA, 2002. Nastoletni Peter Parker przeistacza się w superbohatera pod wpływem ukąszenia przez radioaktywnego pająka...
13:10 Na ratunek 112 - serial obyczajowy
13:40 Gliniarze - serial paradokumentalny
16:45 Więzienie - program paradokumentalny
17:45 Chłopaki do wzięcia - Zuzia i Robert wyjaśniają sobie nieporozumienia, które doprowadziły do ich rozstania.
18:50 Wydarzenia
19:15 Prezydenci i Premierzy - rozmowy J. Gugały
19:45 Sport; Pogoda

20:00 W głowie się nie mieści - anim., USA, 2015. Riley jest zmuszona porzucić swoje dotychczasowe życie na środkowym zachodzie USA, ponieważ jej ojciec dostał pracę w San Francisco. Usiłuje dostosować się do nowej sytuacji.
22:05 Aniołki Charliego - sens., Niemcy, USA, 2019. Najodważniejsze i najlepiej wyszkolone kobiety na całym świecie pracują dla tajemniczego Charlesa Townsenda...
00:50 Spider-Man 3 - sens., USA, 2007
03:40 Świat według Kiepskich
04:45 Disco Gramy
05:25 Telezakupy TV Okazje

TVP Kultura

08:00 Maanam i goście - koncert, 2000
09:05 Tamte lata, tamte dni - Ewa Szykulska - magazyn
09:40 Serialowa nostalgia - Kariera Nikodema Dyzmy - serial, Polska, 1979
10:55 Judyta triumfująca - Oratorium Antoniego Vivaldiego w wykonaniu orkiestry historycznej - koncert, Francja, 2021
13:15 Dokument tygodnia - Chef Flynn - najmłodszy kucharz świata - dokument, USA, 2018
14:55 Słowobranie - magazyn
15:35 U Pana Boga za miedzą - komedia, Polska, 2009
17:40 Wydarzenie aktualne
18:00 Retro kino - Afrykańska królowa - fab., USA, Wlk. Bryt., 1951

20:00 Bilet do kina - Mój piękny syn - dram., USA, 2018
22:10 Koncert Specjalny Filharmoników Wiedeńskich w Berlinie - Europejska Noc - koncert, Austria, 2024
23:55 Wieczór kinomana - Inwazja porywaczy ciał - horror, USA, 1956
01:25 Hala odlotów - talk-show
02:30 Kino nocne - Bezmiar sprawiedliwości - dram., Polska, 2006 ●
04:50 Teledyski
05:15 Podróże z historią - Jak powstaje papier? - dok., Polska, 2017
05:45 Jeszcze więcej kultury w TVP Kultura 2 na stream.tvp.pl

TV Puls

06:00 Taki jest świat - przegląd wydarzeń z całego globu. Wiadomości polityczne i gospodarcze, informacje z życia gwiazd oraz naukowe ciekawostki.
07:00 Rodzinny interes - Szczepan, lokalny cwaniaczek, kradnie samochód teściowej i stara się go „zalegalizować" przy pomocy mechaników z warsztatu „Majewski i Wrzosek".
10:00 Lombard. Życie pod zastaw - Renata Kot to 63-letnia samotna wdowa, której grozi eksmisja za rosnące w spółdzielni zadłużenie w związku z brakiem comiesięcznych wpłat za mieszkanie. Aby zdobyć jakieś pieniądze, sprzedaje w lombardzie maszynę do szycia i zastawia swój łańcuszek.

20:00 Odsiecz - akcja, USA, Kanada, 2021. Ben Watts (Bruce Willis), były oficer nowojorskiej policji, zostaje wysłany na służbę do małego miasteczka. Trafia tam na tajemniczą sprawę zaginięcia młodej kobiety...
21:55 Moonfall - akcja, USA, Kanada, Chiny, 2022. Księżyc zostaje wytrącony z orbity i znajduje się na kursie kolizyjnym z Ziemią. Grupa astronautów wyrusza w kosmos...
00:20 W imię zasad - akcja, USA, 2014
02:30 Dyżur - serial medyczny
03:05 Taki jest świat - przegląd wydarzeń z całego globu.
04:00 Menu na miarę
05:00 Dyżur - serial medyczny

TVN 7

05:10 Szkoła - Monika Zarzycka postanawia sprzedawać w szkole t-shirty ze zdjęciem nauczyciela WF...
06:00 Wiza na miłość - serial paradokumentalny
07:00 New Looney Tunes I - animacja
07:30 Timber, pies odkrywca - przyg., USA, 2016
09:20 Ukryta prawda
14:20 Detektywi - Detektywi na prośbę klientów poszukują ich 6-letniego synka. Chłopiec w chwili zaginięcia miał być pod opieką przyrodniej siostry, bawił się na szkolnym boisku.
15:15 Młodość na zamówienie - program lifestylowy
15:50 Dennis rozrabiaka - kom., USA, 1993. Dennis jest sześcioletnim chłopcem, którego liczne psoty spędzają sen z powiek jego rodzicom

17:55 Farciarz Gilmore - kom., USA, 1996. Były hokeista Gilmore postanawia zostać zawodowym graczem w golfa. Jego pojawienie się na polach golfowych wzbudza sensację...
20:00 Harry Potter i więzień Azkabanu - przyg., USA, Wlk. Bryt., 2004
23:05 Hannibal - sens., Wlk. Bryt., USA, 2001. Udana ucieczka z więzienia otworzyła nowy etap w życiu Hannibala Lectera...
01:45 Medium z Long Island - paradokument
02:35 Żyjąc z potworem
03:25 Mój sąsiad morderca - serial kryminalny
04:10 Druga strona medalu - talk-show

TV 4

06:00 Łowcy skarbów. Kto da więcej **09:00** Galileo - ciekawostki popularno-naukowe, intrygujące zagadki ze świata nauki i techniki **11:00** #JesteśmyDlaDzieci - program edukacyjny **11:30** Ewa gotuje - program kulinarny
12:00 Ninja Warrior Polska - program rozrywkowy **13:55** Twoja Twarz Brzmi Znajomo - program muzyczno-rozrywkowy **16:00** 13 posterunek 2 - serial kom. **18:00** Policjantki i Policjanci - serial paradok.
21:00 Sprawiedliwi - Wydział Kryminalny - serial policyjny **00:00** 13 posterunek 2 - serial kom. **02:00** STOP Drogówka - serial policyjny **03:05** Interwencja - magazyn reporterów **03:25** Disco Polo Life **04:25** Top 10 - Lista Przebojów **05:30** Telezakupy

TV Trwam

09:00 Telewizyjny Uniwersytet Biblijny **10:00** Inf. dnia **10:15** Retrospekcja **10:35** Słowo życia **10:40** Polski Punkt Widzenia **11:00** Kropelka radości **12:00** Anioł Pański **12:03** Inf. dnia **12:20** Warto zauważyć... **12:50** Siódmy Sakrament **13:20** Ocalić od zapomnienia **13:30** Msza św. **14:30** Przegląd Tyg. „Niedziela" **14:35** Słowo życia **14:40** Św. na każdy dzień **14:45** Jak wygrać małżeństwo? **15:00** Polskie dziedzictwo **15:30** Wierzę w Boga **15:50** Krótka Historia Zbawienia **16:00** Inf. dnia **16:10** Historia PL
17:00 Jezu, Ty się tym zajmij **17:30** Nowa Ewangelizacja **17:55** Poczet Wlk. Polaków **18:00** Anioł Pański **18:05** Inf. dnia **18:15** Rozmowy niedok. **19:25** Św. na każdy dzień **19:30** Manna z Nieba **19:45** Modlitwa z udziałem dzieci **20:00** Inf. dnia **20:20** Różaniec **20:50** Myśląc Ojczyzna **21:00** Apel Jasnog. **21:20** Inf. dnia

NIEDZIELA • 9 czerwca

TVP 1

05:30 Sprawa dla reportera
06:20 Słownik polsko@polski - talk-show prof. J. Miodka
06:55 Słowo na niedzielę
07:00 Transmisja Mszy Świętej
08:00 Tydzień
08:30 Zakochaj się w Polsce - magazyn
09:00 Jak być kochaną - dram., Polska, 1962
10:55 Janosik - serial przyg., 1973
11:55 Między ziemią a niebem
12:00 Anioł Pański, Watykan
12:15 Między ziemią a niebem
12:45 Misja Brazylia - Życie w Interiorze - reportaż
13:10 BBC w Jedynce - Zaloty wśród zwierząt - dok., Wlk. Bryt., 2021
14:15 Sanditon - serial, Wlk. Bryt., 2022
15:15 Dom - serial, 1997
17:00 Teleexpress
17:20 Pogoda

17:35 Komisarz Alex - serial krym.
18:40 Jaka to melodia? - teleturniej muzyczny
19:30 Program inform. 19.30
20:05 Pogoda; Sport
20:20 Lekkoatletyka - Mistrzostwa Europy, Rzym
20:55 Wieczór wyborczy - Wybory do Parlamentu Europejskiego - program publicystyczny
22:00 Lekkoatletyka - Mistrzostwa Europy
23:10 Rolnik szuka żony - reality show
00:15 Do domu po miłość - obycz., USA, 2019
01:55 Apocalypto - dramat, przygodowy., USA, 2006 ●
04:15 61. KFPP w Opolu - SuperJedynki

TVP 2

04:55 Dla niesłyszących - Barwy szczęścia - serial
06:35 Dla niesłyszących - M jak miłość - serial, 2024
07:30 Pytanie na śniadanie
12:10 Niezwykła podróż fakira, który utknął w szafie - kom., USA, Franc., 2018 ●
14:00 Familiada - teleturniej
14:35 Koło fortuny - teleturniej
15:15 Szansa na sukces. Opole '2024 - widowisko muzyczne
16:15 Tak to leciało - teleturniej
17:10 Zabójczy widok - sens., Wlk. Bryt., USA, 1985. James Bond udaje się na Syberię, gdzie przechwytuje mikroprocesor wykradziony przez agenta 003 z radzieckiego centrum naukowego...
19:30 Reportaż z 64. Krakowskiego Festiwalu Filmowego

20:05 A psa biorę ja - kom., USA, 2016. Pokazana z przymrużeniem oka historia rozwodzących się małżonków, którzy kończąc swój związek, wdają się w awanturę o prawo do ich psa.
22:10 Panorama
22:50 Summer Night - koncert Schoenbrunn - Austria, 2024
00:35 Kino bez granic - Nieprawdopodobna - thriller, Kan., 2019. Philip mieszka razem z matką Charlene, wciąż opłakującą śmierć swego młodszego syna Ronniego, który zginął tragicznie przed pięcioma laty. Pewnego razu do drzwi puka Melissa, która...
02:20 Osiecka - serial, 2020

TVN

05:35 Uwaga! - program interw.
05:50 Batwheels I - animacja
06:20 Kuchenne rewolucje - program kulinarno-rozrywkowy
07:15 Odlotowy ogród - program edukacyjny
07:45 Dzień Dobry TVN - magazyn śniadaniowy
11:30 Co za tydzień - magazyn rozrywkowy
12:10 Totalne remonty Szelągowskiej - program rozrywkowy
13:20 Kobieta na krańcu świata
14:00 Gremliny rozrabiają - SF, USA, 1984
16:20 Fantastyczne zwierzęta i jak je znaleźć - przyg., USA, Wlk. Bryt., 2016
19:00 Fakty
19:25 Sport
19:30 Raport Roland Garros
19:35 Pogoda
19:45 Uwaga! - program interw.

20:00 Indiana Jones i świątynia zagłady - przyg., USA, 1984
22:40 Śmiertelna wyliczanka - sens., USA, 2002
01:00 Kuchenne rewolucje - program kulinarno-rozrywkowy
02:05 Śmierć Diany: dwa śledztwa
02:55 Szpital - program obycz.
03:50 Uwaga! - program interwencyjny
04:05 Nauka jazdy - reality show
04:30 Recepta na stary dom - program edukacyjny
04:50 Jak to jest zrobione - serial popularnonaukowy, Kanada
05:15 Kto was tak urządził - program poradnikowy

POLSAT

06:00 Nowy dzień z Polsat News
08:20 Stuart Malutki 2 - kom., USA, 2002
09:50 Sing - anim., Jap., USA, Franc., 2016. „Sing" to nie tylko animowana komedia muzyczna, to tak naprawdę opowieść o poszukiwaniu gwiazdy, którą każdy z nas ma w sobie...
12:05 Wspólna chata - kom., USA, 2012. Dziadkowie Artie (Crystal) i Diane (Midler) stają przed nie lada wyzwaniem - zostaje im powierzona opieka nad trójką żywiołowych wnuków...
14:35 W głowie się nie mieści - anim., USA, 2015
16:40 Wkręceni - kom., Polska, 2013
18:50 Wydarzenia - program informacyjny
19:20 Sport; Pogoda

19:30 Państwo w Państwie - program interwencyjny
20:00 Służące - obycz., USA, 2011. „Służące" to piękna, inspirująca opowieść o potędze odwagi i nadziei, dzięki którym wszystko staje się możliwe.
23:10 Salt - sens., USA, 2010. Evelyn Salt, zaufana i lojalna agentka CIA, zostaje zmuszona do ucieczki, gdy pewnemu rosyjskiemu zdrajcy udaje się przekonać jej przełożonych, że jest ona podwójną agentką.
01:20 Zakładnik z Wall Street - sens., USA, 2016
03:35 Świat według Kiepskich
04:45 Disco Gramy
05:25 Telezakupy TV Okazje

TVP Kultura

08:00 Nabożeństwo luterańskie w Bielsku- Białej
09:05 Dokument tygodnia - Chef Flynn - najmłodszy kucharz świata - dok., USA, 2018
10:40 Przygody rycerza Szaławiły - anim., 1956
11:10 Thierry Śmiałek - serial przyg.-histor., Franc., 1963
12:35 Tamte lata, tamte dni - Ewa Szykulska - magazyn
13:15 Był sobie pies 2 - kom., USA, 2019
15:15 Księga Przestrzeni - Wiejskie, mało miejskie
15:55 Kariera Nikodema Dyzmy - serial, 1979
17:15 Niedziela z... twórczością Anny Jantar
18:05 Niedziela z... twórczością Anny Jantar - Bez próby - Wspomnienie o Annie Jantar - mag.

20:00 Alamo - western, USA, 1960
22:45 Wizyta - spektakl teatralny, 2015
23:45 Więcej niż fikcja - Nietykalny Harvey Weinstein - dok., Wlk. Bryt., 2019
01:35 Noc krótkich filmów - Kilka praktycznych sposobów na przedłużenie sobie życia • Odbarwiona
02:10 Kino nocne - Tully - obycz., USA, 2018
04:00 Reżyserzy - John Singleton - dok., Wlk. Bryt., 2018
05:15 Podróże z historią - Atomowa tajemnica - dok., Polska, 2017
05:50 Jeszcze więcej kultury

TV Puls

06:00 Kurierzy - paradokument
07:20 Różowa Pantera - kom. USA, Czechy, 2006
09:15 Zawieszeni na drzewie - komedia, Francja, 1971
10:50 Mój książę z bajki - przyg., Francja, Belgia, 2020
12:55 Szef - komedia, USA, 2014. Carl Casper, szef kuchni renomowanej restauracji, rzuca pracę i postanawia zacząć wszystko od nowa. Wkrótce jego nowy projekt staje się głośny w całej Ameryce.
15:25 Dusigrosz - komedia, Francja, 2016
17:00 Cast Away: Poza światem - przyg., USA, 2000. Chuck Noland (Tom Hanks) w wyniku katastrofy samolotu trafia na bezludną wyspę, gdzieś na wodach Pacyfiku. Przyjdzie mu zmierzyć się z przyrodą i własną pomysłowością...

20:00 Demaskator - akcja, USA, 2022. Travis Block (Liam Neeson) jest niezależnym agentem do zadań specjalnych, który działa w tajemnicy, ratując agentów z niebezpiecznych sytuacji.
22:05 Panama - akcja, USA, Portoryko, 2022
00:05 Nieustraszeni - akcja, USA, 2019. W niewielkim miasteczku w Albanii jednostka sił specjalnych walczy z lokalną grupą przestępczą produkującą narkotyki.
02:10 Dyżur - serial medyczny
03:25 Taki jest świat - przegląd wydarzeń z całego globu.
04:00 Dyżur - serial medyczny
05:00 Dzielnica strachu - serial kryminalny

TVN 7

05:10 Szkoła - Nikola Mazurkiewicz z 2d liceum jest najstarsza z pięciorga rodzeństwa. Matka dziewczyny nie radzi sobie w życiu...
06:00 Wiza na miłość - serial paradokumentalny
07:00 New Looney Tunes I - animacja
07:30 Richie milioner - kom., USA, 1994. Richie Rich (Macaulay Culkin) jest najbogatszym dzieckiem na świecie. Niestety jego rodzinie zaczyna zagrażać wielkie niebezpieczeństwo...
09:30 Ukryta prawda - program obyczajowy
12:35 Detektywi - program kryminalny
13:35 Bitwa o gości - program rozrywkowy
14:40 Ja, ty i on - komedia, USA, 2006

16:55 Harry Potter i więzień Azkabanu - przyg., USA, Wlk. Bryt., 2004. Harry Potter spędził właśnie kolejne letnie wakacje u wujostwa Dursleyów. Chłopak bardzo się starał, zachowywał się dobrze i ani razu nie użył magii. Aż do czasu pojawienia się Ciotki Marge...
20:00 Infiltracja - sens., USA, Hong Kong, 2006
23:15 Romeo musi umrzeć - sens., USA, 2000
01:35 Medium z Long Island - paradokument
02:30 Żyjąc z potworem
03:20 Mój sąsiad morderca - serial kryminalny
04:10 Druga strona medalu - talk-show

TV 4

06:00 Łowcy skarbów. Kto da więcej **07:00** Jezus i jego życie **09:00** Galileo - ciekawostki popularnonaukowe, intrygujące zagadki ze świata nauki i techniki **11:00** 13 posterunek 2 - serial kom.
11:45 Naga broń 2 i 1/2: Kto obroni prezydenta? - kom., USA, 1991 **13:35** Pasażerowie - sens., USA, Australia, 2016 **16:00** Gwiazdy Kabaretu **18:00** Galileo - ciekawostki popularnonaukowe **20:00** Bad Company - kom., USA, Czechy, 2002
22:35 Żniwiarz-zabójca - film, Wlk. Bryt., USA, Niemcy, RPA, 2007 **00:50** STOP Drogówka **01:50** Kosmos - niewyjaśnione tajemnice starożytności **02:50** Interwencja - magazyn reporterów **03:25** Disco Polo Life **04:25** Top 10 - Lista Przebojów **05:30** Telezakupy TV Okazje

TV Trwam

09:30 Msza św. **10:35** Przegląd Tyg. „Niedziela" **10:40** Ulmowie. Błogosławiona Rodzina **11:55** Św. na każdy dzień **12:00** Anioł Pański z Ojcem Św. Franciszkiem **12:15** Papież Polak do Rodaków **13:00** Tętno 2 **13:55** Lotte - małopolska Inka wczoraj i dzisiaj
15:00 Wieś - to też Polska **16:00** Inf. dnia **16:10** Koncert życzeń **16:50** Kobiety wolności **17:30** Sól ziemi **17:55** Poczet Wielkich Polaków **18:00** Anioł Pański **18:05** Inf. dnia **18:15** Rozmowy niedok. **19:25** Św. na każdy dzień **19:30** Moja katolicka rodzina
20:00 Inf. dnia **20:20** Różaniec **20:50** Myśląc Ojczyzna **21:00** Apel Jasnog. **21:20** Inf. dnia **21:40** Retrospekcja **21:45** Stan Bezp. Państwa **21:55** Św. na każdy dzień **22:00** Polskie dziedzictwo **22:45** Jak wygrać małżeństwo? **23:00** Jak my to widzimy **23:30** Tam, gdzie Bóg płacze

eprasa.pl 8b52af702e

PONIEDZIAŁEK • 10 czerwca

TVP 1

04:45 Klan - telenowela TVP
05:15 Dziedzictwo - serial, Turcja
06:05 Złoty chłopak - serial obycz.
07:00 Transmisja Mszy Świętej
07:30 Studio Raban - magazyn
08:00 Wydział kryminalny Kitzbühel - serial krym.
08:50 Ranczo - serial obycz., Polska, 2013
09:50 Komisarz Alex - serial krym.
10:45 Ojciec Mateusz - serial
11:35 Korona królów. Jagiellonowie. Taka historia - telenowela dokumentalna, 2023
12:10 Agrobiznes
12:30 Agropogoda - magazyn
12:35 Magazyn Rolniczy
12:55 BBC w Jedynce - Zaloty wśród zwierząt - dok., Wlk. Bryt., 2021
14:00 Złoty chłopak - serial obycz.
14:55 Jaka to melodia? - teleturniej muzyczny

15:35 Gra słów. Krzyżówka - teleturniej
16:05 Dziedzictwo - serial, Turcja
17:00 Teleexpress; Pogoda
17:20 Jaka to melodia? - teleturniej muzyczny
17:55 Leśniczówka - serial obycz.
19:00 Jeden z dziesięciu - telet.
19:25 Pytanie dnia
19:30 Program inform. 19.30
19:55 Pytanie dnia
20:05 Pogoda; Sport
20:20 Piłka nożna - Polska-Turcja - mecz towarzyski
23:30 Z obumarłego ziarna, rzecz o księdzu Rapaczu - dok., Polska, 2024
00:40 Psy wojny - sensacyjny, wojenny, Wlk. Bryt., 1981
02:35 Do domu po miłość - obycz., USA, 2019
04:10 Film dokumentalny

TVP 2

04:30 Na dobre i na złe - serial
05:30 M jak miłość - serial, 2021
06:25 Dobre historie - Nowe życie - magazyn
06:55 Rodzinka.pl - serial komediowy
07:30 Pytanie na śniadanie - w tym: Pogoda Flesz - magazyn poranny
11:15 Dla niesłyszących - Okrasa łamie przepisy - magazyn kulinarny
11:50 Dla niesłyszących - Barwy szczęścia - serial obycz., 2024
12:30 Koło fortuny - teleturniej
13:15 Akacjowa 38 - serial kostiumowy, 2016
14:05 Rodzinka.pl - serial kom.
14:35 Na sygnale - serial fabularyzowany
15:05 Na dobre i na złe - serial
16:00 Koło fortuny - teleturniej
16:35 Familiada - teleturniej

17:15 Zakazany owoc - serial obyczajowy, Turcja, 2020
18:10 Rodzinka.pl - serial kom.
18:45 Akacjowa 38 - serial kostiumowy, 2016
19:35 Barwy szczęścia - serial obycz., 2024
20:10 Przesyłka ekspresowa - fab., Franc., 2010
21:55 Na sygnale - serial fabularyzowany
22:30 Panorama
23:10 Izabela, królowa Hiszpanii - serial kostiumowy, Hiszp., 2011
00:10 Tuż po weselu - obycz., Wlk. Bryt., USA, 2019
02:10 O mnie się nie martw - serial komediowy TVP, 2019
03:10 Ślicznotki - fab., USA, 2019

TVN

05:40 Uwaga! - program interw.
05:55 Ukryta prawda - program obyczajowy
06:50 Kuchenne rewolucje - program kulinarno-rozrywkowy
07:45 Dzień Dobry TVN - magazyn śniadaniowy
11:30 Kuchenne rewolucje - program kulinarno-rozrywkowy
12:35 Ukryta prawda - program obyczajowy
14:40 Szpital - program obycz.
15:45 Kuchenne rewolucje - program kulinarno-rozrywkowy
16:55 Ukryta prawda - program obyczajowy
18:00 Detektywi - program krym.
19:00 Fakty
19:35 Relacja z inauguracji platformy Max
19:45 Sport; Pogoda
19:55 Relacja z inauguracji platformy Max

20:00 Uwaga! - program interw.
20:15 Doradca smaku - program kulinarny
20:20 Na Wspólnej - serial obycz.
21:00 Milionerzy - program rozrywkowy
21:40 Podwodna pułapka II: Labirynt śmierci - przyg., USA, Wlk. Bryt., 2019
23:30 Pakt - miniserial, Polska
00:35 Co za tydzień - magazyn rozrywkowy
01:05 Dowody zbrodni - serial krym., USA
02:05 The Traitors. Zdrajcy - reality-show
03:10 Szpital - program obycz.
04:00 Uwaga! - program interw.
04:15 Nauka jazdy - reality show
04:40 Recepta na stary dom - program edukacyjny
05:05 Jak to jest zrobione

POLSAT

06:00 Nowy dzień z Polsat News
08:40 Malanowski i Partnerzy - serial kryminalny
09:40 Sekrety rodziny - program obyczajowy
10:40 Dlaczego ja? - serial paradokumentalny
11:40 Gliniarze - serial paradokumentalny
12:50 Wydarzenia - program informacyjny
13:10 Na ratunek 112 - serial obyczajowy
13:40 Trudne sprawy - program obyczajowy
14:40 Dlaczego ja? - serial paradokumentalny
15:50 Wydarzenia - program informacyjny
16:10 Pogoda
16:15 Interwencja - magazyn reporterów
16:30 Na ratunek 112 - serial obyczajowy
17:00 Gliniarze - serial paradokumentalny

18:00 Pierwsza miłość - serial obyczajowy
18:50 Wydarzenia
19:25 Gość Wydarzeń - rozmowa dnia
19:45 Sport; Pogoda
20:00 MEGA HIT - Bullet Train - sens., USA, 2022. Pięciu płatnych zabójców z różnych stron świata, każdy ze specjalnym zleceniem. Wszyscy znajdują się w superszybkim pociągu...
22:35 Snajper: Dziedzictwo - sens., USA, 2014
00:55 Searching - sens., USA, Rosja, 2018
03:05 Nasz Nowy Dom
04:05 Zjedz Alaskę - program podróżniczo-kulinarny
04:45 Disco Gramy
05:25 Telezakupy TV Okazje

TVP Kultura

06:00 Afisz kulturalny ekstra
06:20 Muzyczne poranki
06:45 Teledyski
07:20 Tamte lata, tamte dni - magazyn
07:50 Podróże z historią - Łódź filmowa - dokument, Polska, 2017
08:30 Od ucha do ucha - Przygody rycerza Szaławiły • Jak działa jamniczek - filmy anim.
09:05 Thierry Śmiałek - serial przyg.-historyczny, Franc., 1963
10:25 Humor Wiesława Michnikowskiego - program satyryczny, 2017
11:30 Niektóre piosenki z Kabaretu Starszych Panów - widowisko
12:15 Reżyserzy - Spike Lee - dok., Wlk. Bryt., 2018
13:05 Podróż nad morze - obycz., Polska, 1983
14:10 Rodzina Durrellów

15:10 Afrykańska królowa - fab., USA, Wlk. Bryt., 1951
17:10 Siedlisko - serial obyczajowy
18:10 Słowobranie - magazyn
18:50 Portrety - Delacroix, sztuka ponad wszystko - dok., Franc., 2018
20:00 Kino Mistrzów - Piękność dnia - dramat psychologiczny, Franc., 1967
21:50 Panorama kina polskiego - Sługi wojny - film kryminalny, 2019
23:45 Scena muzyczna - DJ Finger - koncert, 2021
00:25 Alamo - western, USA, 1960
03:15 Mroczne oblicze Hollywood - „Zdobywca" - dok., Franc., 2020

TV Puls

06:00 Nash Bridges - Nash prowadzi śledztwo w sprawie zniknięcia Inspektora Harvey'a Leeka, który zmierzał na spotkanie z rosyjskim gangiem.
08:00 Kobra - oddział specjalny - Po zabójstwie członka albańskiej mafii, Semir i jego rodzina są w niebezpieczeństwie.
10:00 Zbuntowany anioł - serial obyczajowy
12:00 Zaklinaczka duchów - serial fabularny
14:00 Lombard. Życie pod zastaw - Bracia Kuba i Miron to fani modelarstwa. Niespodziewanie, poranny lot modelu, który puszczają w parku miejskim, kończy się dramatycznie...
16:00 Rodzinny interes - serial obyczajowy
18:00 Lombard. Życie pod zastaw - paradokument

20:00 Plan ocalenia - akcja, USA, 2020. Miliarder i szef firmy hi-tech dysponujące technologią, która użyta w niewłaściwym celu mogłaby zagrozić istnieniu ludzkości.
22:00 Poza zasięgiem - akcja, USA, Polska, 2004
23:50 Strażnik czasu - akcja, USA, Japonia, Kanada, 1994. Ludzkość znalazła wreszcie sposób na podróże w czasie. Ale pojawiły się nowe formy przestępczości...
02:00 Dzielnica strachu - serial kryminalny
03:00 Lombard. Życie pod zastaw - paradokument
04:00 Taki jest świat - przegląd wydarzeń z całego globu.
05:00 Dzielnica strachu - serial

TVN 7

05:15 Szkoła - Irek Pasławski dostał od rodziców na osiemnastkę drogi samochód. Chłopak przyjechał nim do szkoły...
07:10 Szpital - program obycz.
08:10 Ukryta prawda
11:20 W-11 Wydział Śledczy - program kryminalny
12:45 Szpital - W szpitalnej izbie przyjęć czeka panna młoda, która przyjechała prosto z wesela. Kobieta ma objawy zatrucia...
13:50 Sąd rodzinny - program sądowy
14:50 Sędzia Anna Maria Wesołowska - serial sądowy
16:55 Szpital - Pacjentką doktor Dominiki Gajdy jest 29-latka, która zasłabła. Ojciec dziewczyny zdradza lekarce, że u córki wykryto guzka w piersi...
18:55 Ukryta prawda - program obyczajowy

20:00 Ikar. Legenda Mietka Kosza - obycz., Polska, 2019 ●
22:40 Kobiety pragną bardziej - kom., USA, Niem., Holand., 2009. Znudzona żona rozważa, czy nie odejść od męża, który ją zaniedbuje. Dlaczego zaniedbuje? Bo...
01:15 Richard Jewell - obycz., USA, 2019. Richard Jewell to oparty na prawdziwej historii film w reżyserii Clinta Eastwooda, który uświadamia nam, co się stanie, gdy medialne fakty przesłonią prawdę.
03:35 Camera Cafe. Nowe parzenie - serial, Polska
04:05 Medium z Long Island - paradokument
04:40 Druga strona medalu

TV 4

06:00 Łowcy skarbów. Kto da więcej **08:00** Bogaty Dom - Biedny Dom - program paradok. **09:00** Dlaczego ja? - serial paradok. **11:00** Trudne sprawy - program obyczajowy **13:00** Policjantki i Policjanci - serial paradok.
14:00 Gliniarze - serial paradokumentalny **15:00** Na ratunek 112 - serial obyczajowy **16:00** Policjantki i Policjanci - serial paradok. **18:00** Łowcy skarbów. Kto da więcej **19:00** Policjantki i Policjanci - serial paradok.
20:00 Sprawiedliwi - Wydział Kryminalny - serial policyjny **21:00** Wyrok śmierci - sens., USA, 2007 **23:25** Bad Company - kom., USA, Czechy, 2002 **01:45** Love Island. Wyspa miłości - reality show **02:45** Cudownych rodziców mam **02:55** SuperLudzie **05:30** Telezakupy TV Okazje

TV Trwam

09:30 Moja katolicka rodzina **09:55** Św. na każdy dzień **10:00** Inf. dnia **10:15** Rozmowy niedok. **11:20** Stan Bezp. Państwa **11:30** Warto być ojcem **12:00** Anioł Pański **12:03** Inf. dnia **12:20** Wywiad z Ks. Bp. Sławomirem Oderem, Ordynariuszem diecezji gliwickiej
13:00 Nadzieja **13:30** Msza św. **14:30** Granica Nadziei **15:00** Leśni mocarze **15:50** Ma się rozumieć **16:00** Inf. dnia **16:10** Sanktuaria polskie **16:30** Porady Medyczne Bonifratrów
17:00 Świadkowie **17:30** XX Rajd Katyński **17:55** Poczet Wielkich Polaków **18:00** Anioł Pański **18:05** Inf. dnia **18:15** Rozmowy niedok. **19:00** Msza św. **20:00** Inf. dnia **20:20** Różaniec **20:50** Myśląc Ojczyzna **21:00** Apel Jasnog. **21:20** Inf. dnia **21:40** Polski Punkt Widzenia **22:00** Z wędką nad wodę **22:30** Filmowe Życiorysy PL

WTOREK • 11 czerwca

TVP 1

05:15 Dziedzictwo - serial, Turcja
06:05 Złoty chłopak - serial obycz.
07:00 Transmisja Mszy Świętej
07:30 Kościół z bliska
08:00 Wydział kryminalny Kitzbühel - serial krym.
08:50 Ranczo - serial obycz., Polska, 2013
09:45 Komisarz Alex - serial krym.
10:45 Ojciec Mateusz - serial
11:35 Korona królów. Jagiellonowie - serial historyczny
12:10 Agrobiznes
12:30 Agropogoda - magazyn
12:35 Magazyn Rolniczy
12:55 Natura w Jedynce - U wybrzeży Nowej Zelandii - Manawatawhi - dok., N. Zel., 2022
14:00 Złoty chłopak - serial obycz.
14:55 Jaka to melodia?
15:35 Gra słów. Krzyżówka
16:05 Dziedzictwo - serial, Turcja
17:00 Teleexpress; Pogoda

17:20 Jaka to melodia? - teleturniej muzyczny
17:55 Leśniczówka - serial obycz.
19:00 Jeden z dziesięciu - telet.
19:25 Pytanie dnia
19:30 Program informacyjny 19.30
19:55 Pytanie dnia
20:05 Pogoda; Sport
20:20 Reporterzy - magazyn
20:30 Korona królów. Jagiellonowie - serial historyczny
21:10 Lekkoatletyka - Mistrzostwa Europy
23:10 Projekt Larson - dram., USA, 2018
01:00 Sprawiedliwość - serial, Czechy, 2017
02:30 Psy wojny - sensacyjny, wojenny, Wlk. Bryt., 1981
04:15 Film dokumentalny

TVP 2

05:35 M jak miłość - serial obyczajowy, 2021
06:25 Starość? - reportaż
06:55 Rodzinka.pl - serial komediowy
07:30 Pytanie na śniadanie - w tym: Pogoda Flesz
11:15 Lena na Bałkanach - reportaż
11:50 Dla niesłyszących - Barwy szczęścia - serial obycz., 2024
12:30 Koło fortuny - teleturniej
13:15 Akacjowa 38 - serial kostiumowy, 2016
14:05 Rodzinka.pl - serial kom.
14:35 Na sygnale - serial fabularyzowany
15:05 M jak miłość - serial, 2024
16:00 Koło fortuny - teleturniej
16:35 Familiada - teleturniej
17:15 Zakazany owoc - serial obyczajowy, Turcja, 2020
18:10 Rodzinka.pl - serial kom.

18:45 Akacjowa 38 - serial kostiumowy, 2016
19:35 Barwy szczęścia - serial obycz., 2024
20:10 Wszystko gra - musical, 2016
21:55 Na sygnale - serial fabularyz.
22:30 Panorama
23:10 Izabela, królowa Hiszpanii - serial kostium., Hiszp., 2011
00:10 Generał Nil - dram. historyczny, Polska, 2008. Film jest próbą rekonstrukcji ostatnich lat życia Augusta Emila Fieldorfa, ps. „Nil", legendarnego dowódcy Kedywu Armii Krajowej.
02:25 Tuż po weselu - obycz., Wlk. Bryt., USA, 2019
04:25 Słowacja - zabici kochankowie - dok., Kan., 2021

TVN

05:40 Uwaga! - program interw.
05:55 Ukryta prawda - program obyczajowy
06:50 Kuchenne rewolucje - program kulinarno-rozrywkowy
07:45 Dzień Dobry TVN
11:30 Kuchenne rewolucje - program kulinarno-rozrywkowy
12:35 Ukryta prawda - program obyczajowy
14:40 Szpital - program obycz.
15:45 Doradca smaku - program kulinarny
15:50 Kuchenne rewolucje - program kulinarno-rozrywkowy
16:55 Ukryta prawda - program obyczajowy
18:00 Detektywi - program krym.
19:00 Fakty
19:40 Sport; Pogoda
19:55 Uwaga! - program interw.
20:10 Doradca smaku - program kulinarny

20:15 Na Wspólnej - serial obyczajowy, Polska
20:55 Milionerzy - program rozrywkowy
21:35 Snajper - film wojenny, USA, 2014
00:20 Kuba Wojewódzki - talk-show
01:25 Dowody zbrodni - serial krym., USA
02:20 Pakt - miniserial, Polska
03:15 To tylko kilka dni - program o osobach z niepełnosprawnościami
04:05 Nauka jazdy - reality show
04:30 Recepta na stary dom - program edukacyjny
04:50 Jak to jest zrobione - serial popularnonaukowy, Kanada
05:15 Kto was tak urządził - program poradnikowy

POLSAT

06:00 Nowy dzień z Polsat News
08:40 Malanowski i Partnerzy - serial kryminalny
09:40 Sekrety rodziny - program obyczajowy
10:40 Dlaczego ja? - serial paradokumentalny
11:40 Gliniarze - W mieszkaniu emerytki dochodzi do brutalnego włamania z użyciem broni...
12:50 Wydarzenia - program informacyjny
13:10 Na ratunek 112 - serial obyczajowy
13:40 Trudne sprawy - program obyczajowy
14:40 Dlaczego ja? - serial paradokumentalny
15:50 Wydarzenia - program informacyjny
16:10 Pogoda
16:15 Interwencja - magazyn reporterów
16:30 Na ratunek 112 - serial obyczajowy

17:00 Gliniarze - paradokument
18:00 Pierwsza miłość - serial obyczajowy
18:50 Wydarzenia - program informacyjny
19:25 Gość Wydarzeń - rozmowa dnia
19:45 Sport; Pogoda
20:05 Bez litości 2 - sens., USA, 2018. Emerytowany tajny agent Robert McCall powraca, by w wyszukany, charakterystyczny dla siebie sposób, walczyć o sprawiedliwość.
22:45 W cywilu - sens., USA, 2006
00:45 Skazaniec - sens., USA, 2008
02:55 Nasz Nowy Dom - program rozrywkowy
04:45 Disco Gramy
05:25 Telezakupy TV Okazje

TVP Kultura

06:00 Afisz kulturalny ekstra
06:25 Muzyczne poranki - teledyski
07:05 Szlakiem Kolberga - Zbigniew Wodecki - reportaż
07:45 Tamte lata, tamte dni - magazyn
08:20 Podróże z historią - Reguły Templariuszy - dok., Polska, 2017
09:05 Siedlisko - serial obycz.
10:05 Wenecja - dram., Polska, 2010
12:15 Delacroix, sztuka ponad wszystko - dok., Franc., 2018
13:20 Skrzydła - film TVP, 1972
14:15 Rodzina Durrellów
15:15 Pepe Le Moko - fab., Franc., 1937
17:00 Siedlisko - serial obycz., 1998
18:05 Rozmowy niewygodne
19:05 Gintrowski - dok., Polska, 2015

20:00 Lekkie obyczaje - Siła marzeń - fab., Wlk. Bryt., 2018. Po wyjściu z więzienia Rose znajduje zatrudnienie jako sprzątaczka w domu Susannah. Nie rezygnuje jednak z marzeń o śpiewaniu...
21:50 Dokument w podróży - W rytmie Kuby - dok., USA, 2018
23:25 Tamte lata, tamte dni - Ewa Szykulska - magazyn
00:05 Kino Mistrzów - Piękność dnia - fab., Franc., 1967
02:00 Panorama kina polskiego - Sługi wojny - film kryminalny, 2019
03:50 Jeszcze dzień życia - animowany, Franc., Polska, Hiszp., Niemcy, Belgia, 2018

TV Puls

06:00 Nash Bridges - Nash i Kelly planują zaległy miesiąc miodowy na Hawajach. Nieoczekiwanie...
08:00 Kobra - oddział specjalny - Semir Gerkhan i jego współpracownicy specjalizują się w patrolowaniu najszybszych ulic na świecie...
10:00 Zbuntowany anioł - serial
12:00 Zaklinaczka duchów - serial fabularny
14:00 Lombard. Życie pod zastaw - Mimo iż swojemu partnerowi Ola powiedziała, że jest z bogatego domu, mężczyzna domyśla się, że jego dziewczyna w przeszłości przeżyła więcej, niż chce mu wyjawić...
16:00 Rodzinny interes - serial obyczajowy
18:00 Lombard. Życie pod zastaw - paradokument
20:00 Snajper: Samotna misja - akcja, USA, 2022

22:00 Pole rażenia - akcja, USA, 1993. Podczas akcji mającej na celu złapanie seryjnego mordercy w niewyjaśnionych okolicznościach ginie ojciec Toma, Vincent. Tom jest pewien i publicznie oświadcza, że mordercą jest jeden z policjantów...
00:00 Kickboxer 2: Godziny zemsty - akcja, USA, 1991
01:30 Dzielnica strachu - serial kryminalny
02:30 Lombard. Życie pod zastaw - paradokument fabularny
03:40 Menu na miarę - program kulinarny
04:05 Taki jest świat - przegląd wydarzeń z całego globu.
05:00 Dzielnica strachu - serial kryminalny

TVN 7

05:15 Szkoła - Sara Ziębińska i Paweł Dudziak zostają parą, po tym, jak zostawili swoich partnerów, których od jakiegoś czasu zdradzali...
07:10 Szpital - program obycz.
08:10 Ukryta prawda - program obyczajowy
11:20 W-11 Wydział Śledczy - program kryminalny
12:45 Szpital - Karetka przywozi 40-latka, który został stratowany przez krowy. Mężczyzna był na imprezie integracyjnej ze znajomymi z pracy...
13:50 Sąd rodzinny - program sądowy
14:50 Sędzia Anna Maria Wesołowska - serial sądowy
16:55 Szpital - Pacjentem doktora Morawskiego jest 17-latek dotkliwie pogryziony przez psy.
18:55 Ukryta prawda - program obyczajowy

20:00 Zamieć - sens., USA, Franc., Kan., 2009. Trzy dni przed odlotem Carrie Stetko ze stacji badawczej na Antarktydzie dochodzi do tajemniczego morderstwa...
22:15 Obecność II - horror, USA, 2016. W nękanym przez złośliwe duchy domu, w którym samotna matka wychowuje czwórkę dzieci, badacze przeprowadzą jedno ze swoich najbardziej przerażających śledztw.
00:55 Wymazać siebie - obycz., Australia, USA, 2018
03:05 Camera Cafe. Nowe parzenie - serial, Polska
03:35 Medium z Long Island - paradokument
04:30 Druga strona medalu - talk-show

TV 4

06:00 Łowcy skarbów. Kto da więcej **08:00** Bogaty Dom - Biedny Dom - program paradok. **09:00** Dlaczego ja? - serial paradok. **11:00** Trudne sprawy - program obyczajowy **13:00** Policjantki i Policjanci - serial paradok.
14:00 Gliniarze - serial paradok. **15:00** Na ratunek 112 - serial obyczajowy **16:00** Policjantki i Policjanci **18:00** Łowcy skarbów. Kto da więcej **19:00** Policjantki i Policjanci - **20:00** Sprawiedliwi - Wydział Kryminalny - serial policyjny
21:00 Pasażerowie - sens., USA, Australia, 2016 **23:35** Wszyscy jesteśmy Chrystusami - obycz., Polska, 2006 **01:50** Love Island. Wyspa miłości - reality show **02:50** Interwencja - magazyn reporterów **03:25** SuperLudzie - serial o osobach z niepełnosprawnościami **05:30** Telezakupy TV Okazje

TV Trwam

09:45 Słowo życia **09:50** Św. na każdy dzień **10:00** Inf. dnia **10:15** Jak my to widzimy **10:45** Zew natury **11:05** Mocni w Wierze **11:35** Słowo życia **11:40** Ma się rozumieć **11:50** Św. na każdy dzień **12:00** Anioł Pański **12:03** Inf. dnia **12:20** Pod Twoją Obronę
13:20 Słowo życia **13:30** Msza św. **14:30** Trufle w Polsce **15:00** Bogu i ludziom - ks. Stanisław Sudoł **15:50** Ma się rozumieć **16:00** Inf. dnia **16:10** Jestem mamą **16:25** Przyroda w Obiektywie **16:40** Zdrowie z Bożej Apteki **16:55** Jej misja trwa
17:10 Prosto o gosp. **17:30** Zostań Żołnierzem RP **17:55** Poczet Wlk. Polaków **18:00** Anioł Pański **18:05** Inf. dnia **18:15** Rozmowy niedok. **19:25** Św. na każdy dzień **19:30** Każdy maluch to potrafi **19:45** Modlitwa z udziałem dzieci **20:00** Inf. dnia **20:20** Różaniec **20:50** Myśląc Ojczyzna **21:00** Apel Jasnog. **21:20** Inf. dnia

eprasa.pl 8b52af702e

ŚRODA • 12 czerwca

TVP 1

05:15 Dziedzictwo - serial, Turcja
06:05 Złoty chłopak - serial obycz.
07:00 Transmisja Mszy Świętej
07:30 Zrujnowani odbudowani - magazyn
08:00 Wydział kryminalny Kitzbühel - serial krym.
08:50 Ranczo - serial obycz., Polska, 2013
09:45 Komisarz Alex - serial krym.
10:40 Ojciec Mateusz - serial
11:35 Korona królów. Jagiellonowie - serial historyczny TVP, 2024
12:10 Agrobiznes
12:30 Agropogoda - magazyn
12:40 Rok w ogrodzie Extra - magazyn
12:55 Natura w Jedynce - U wybrzeży Nowej Zelandii - Kuki Airani - dok., Nowa Zelandia, 2022
14:00 Złoty chłopak - serial obycz.
14:55 Jaka to melodia?

15:35 Gra słów. Krzyżówka
16:05 Dziedzictwo - serial, Turcja
17:00 Teleexpress; Pogoda
17:20 Jaka to melodia?
17:55 Leśniczówka - serial obycz.
19:00 Jeden z dziesięciu - telet.
19:25 Pytanie dnia
19:30 Program inform. 19.30
19:55 Pytanie dnia
20:05 Pogoda; Sport
20:20 Reporterzy - magazyn
20:30 Korona królów. Jagiellonowie - serial historyczny
21:05 Lekkoatletyka - Mistrzostwa Europy
23:10 Układ zamknięty - thriller, Polska, 2013
01:20 Projekt Larson - dram., USA, 2018
03:10 Sprawiedliwość - serial
04:35 Tacy byliśmy - 2 plus 1 - reportaż

TVP 2

05:30 M jak miłość - serial, 2021
06:25 Pożyteczni.pl - magazyn
06:55 Rodzinka.pl - serial kom.
07:30 Pytanie na śniadanie - w tym: Pogoda Flesz
11:15 Zrujnowani odbudowani - magazyn
11:45 Dla niesłyszących - Barwy szczęścia - serial obycz., 2024
12:30 Koło fortuny - teleturniej
13:15 Akacjowa 38 - serial kostiumowy, 2016
14:05 Rodzinka.pl - serial kom.
14:35 Na sygnale - serial fabularyzowany
15:05 M jak miłość - serial, 2024
16:00 Koło fortuny - teleturniej
16:35 Familiada - teleturniej
17:15 Zakazany owoc - serial obyczajowy, Turcja, 2020
18:10 Rodzinka.pl - serial kom.
18:45 Akacjowa 38 - serial kostiumowy, 2016

19:35 Barwy szczęścia - serial obycz., 2024
20:10 Książę i ja - kom. romant., USA, 2004. Paige Morgan, która rozpoczyna studia przygotowawcze na medycynę na uniwersytecie w Wisconsin. Poznaje Edvarda, który skrywa pewną tajemnicę...
22:00 Na sygnale - serial fabularyzowany
22:30 Panorama
23:10 Izabela, królowa Hiszpanii - serial kostium., Hiszp., 2011
00:10 Na skrzydłach miłości - obycz., Kan., 2020
01:40 Tajemnice rodu Valentów - serial obycz.
03:40 Influencer. W pogoni za lajkami - dok., Wlk. Bryt., 2019

TVN

05:40 Uwaga! - program interwencyjny
05:55 Ukryta prawda - program obyczajowy
06:50 Kuchenne rewolucje - program kulinarno-rozrywkowy
07:45 Dzień Dobry TVN - magazyn śniadaniowy
11:30 Kuchenne rewolucje - program kulinarno-rozrywkowy
12:35 Ukryta prawda - program obyczajowy
14:40 Szpital - program obycz.
15:45 Doradca smaku - program kulinarny
15:50 Kuchenne rewolucje - program kulinarno-rozrywkowy
16:55 Ukryta prawda - program obyczajowy
18:00 Detektywi - program krym.
19:00 Fakty
19:40 Sport; Pogoda

19:55 Uwaga! - program interwencyjny
20:10 Doradca smaku - program kulinarny
20:15 Na Wspólnej - serial obyczajowy, Polska
20:55 Milionerzy - program rozrywkowy
21:35 Nocny pościg - sens., USA, 2015
23:55 Hellboy II: Złota armia - przyg., USA, Niemcy, 2008
02:25 Dowody zbrodni - serial krym., USA
03:20 Szpital - program obycz.
04:10 Uwaga! - program interw.
04:25 Recepta na stary dom - program edukacyjny
04:45 Jak to jest zrobione - serial popularnonaukowy
05:10 Kto was tak urządził - program poradnikowy

POLSAT

06:00 Nowy dzień z Polsat News
08:40 Malanowski i Partnerzy - serial kryminalny
09:40 Sekrety rodziny - program obyczajowy
10:40 Dlaczego ja? - serial paradokumentalny
11:40 Gliniarze - Zamordowany zostaje szanowany i zamożny filantrop, który wspierał lokalną społeczność. Niedługo potem dochodzi do kolejnego zabójstwa
12:50 Wydarzenia - program informacyjny
13:10 Na ratunek 112 - serial obyczajowy
14:20 Liga Narodów w Siatkówce Kobiet: Brazylia - Polska
16:30 Na ratunek 112 - serial obyczajowy
17:00 Gliniarze - serial paradokumentalny

18:00 Pierwsza miłość - serial obyczajowy
18:50 Wydarzenia
19:25 Gość Wydarzeń - rozmowa dnia
19:45 Sport; Pogoda
20:00 Poznaj naszą rodzinkę - kom., USA, 2010. Musiało upłynąć dziesięć lat, jak również pojawić się dwójka dzieci, żeby w końcu Greg zaskarbił sobie zaufanie twardego i nieufnego teścia...
22:10 Oficer Blart - kom., USA, 2009
00:05 Płytki facet - kom., USA, Niemcy, 2001
02:25 Zombieland: Kulki w łeb - sens., USA, 2020
04:45 Disco Gramy - program muzyczny
05:25 Telezakupy TV Okazje

TVP Kultura

06:00 Afisz kulturalny ekstra
06:25 Muzyczne poranki
06:45 Teledyski
07:00 Szlakiem Kolberga - Stanisław Soyka - reportaż
07:40 Tamte lata, tamte dni - Ewa Szykulska - magazyn
08:20 Podróże z historią - Żuławska depresja - dok., Polska, 2017
09:05 Siedlisko - serial obycz.
10:05 Pepe Le Moko - fab., Franc., 1937
11:50 Gintrowski - dok., Polska, 2015
12:50 Grający z talerza - obycz., Polska, Franc., 1995
14:45 Rodzina Durrellów
15:45 Kot, Franc., 1971
17:25 Siedlisko - serial obycz.
18:30 Rzecz Polska - Logo CPN - dok., 2021
18:55 Którędy po sztukę - Józef Czapski - magazyn
19:10 Reżyserzy - Spike Lee - dok., Wlk. Bryt., 2018

20:00 W trzy miesiące dookoła świata - Wolność - obycz., Hiszp., Belgia, 2021
21:55 Profesor T - Proces - serial, Niemcy, Wlk. Bryt., Belgia, 2020
23:00 Lekkie obyczaje - Siła marzeń - fab., Wlk. Bryt., 2018. Po wyjściu z więzienia Rose znajduje zatrudnienie jako sprzątaczka w domu Susannah. Nie rezygnuje jednak z marzeń o śpiewaniu, wierzy, że pewnego dnia opuści rodzinne Glasgow.
00:50 Alceste - opera, Franc., 2019
03:35 Jayne Mansfield - upadek seksbomby - dok., Franc., USA, 2014

TV Puls

06:00 Nash Bridges - Lisa jest świadkiem morderstwa. Na miejscu zdarzenia Nash nie znajduje żadnych dowodów zbrodni...
08:00 Kobra - oddział specjalny - Semir i Alex prowadzą śledztwo w sprawie śmierci policyjnej psycholog...
10:00 Zbuntowany anioł - serial obyczajowy
12:00 Zaklinaczka duchów - serial fabularny
14:00 Lombard. Życie pod zastaw - Tomek Gąska to 30-letni prawy dziennikarz śledczy, pracownik lokalnej rozgłośni radiowej. Zostaje zdegradowany po ujawnieniu na antenie informacji o lokalnej firmie wpływowego biznesmena.
16:00 Rodzinny interes - serial obyczajowy
18:00 Lombard. Życie pod zastaw - paradokument

20:00 Na krawędzi - akcja, USA, 1993. Z gór nadchodzi wołanie o pomoc. Pasażerowie rozbitego samolotu znaleźli się w potrzasku. Na pomoc wyrusza ratownik górski Gabe (Sylvester Stallone). Nie wie, że ofiary są...
22:20 Jak to się robi w Chicago - akcja, USA, Holandia, 1986
00:45 Kickboxer 3: Sztuka walki - akcja, USA, 1992
02:30 Dzielnica strachu - serial kryminalny
03:30 Przypadki Cezarego P. - serial komediowy
04:20 Menu na miarę - program kulinarny
05:00 Dzielnica strachu - serial kryminalny

TVN 7

05:15 Szkoła - Anna Turczyn jest obiektem westchnień chłopców z 7 klasy podstawówki...
07:10 Szpital - program obycz.
08:10 Ukryta prawda - program obyczajowy
11:20 W-11 Wydział Śledczy - program kryminalny
12:45 Szpital - Ojciec przyprowadza do szpitala 7-letniego syna. Chłopiec podczas kąpieli zalał sobie ucho wodą, a następnie, chcąc je przetkać, włożył w nie nożyczki.
13:50 Sąd rodzinny - program sądowy
14:50 Sędzia Anna Maria Wesołowska - serial sądowy
16:55 Szpital - Dr Robert Szewczyk zajmuje się 13-latkami, którzy się pobili.
18:55 Ukryta prawda - program obyczajowy

20:00 Bracia Sisters - western, Franc., Hiszp., Rum., Belgia, USA, 2018. Brutalni zabójcy, bracia Charlie i Eli ścigają poszukiwacza złota, który oszukał ich szefa.
22:40 Push - sens., USA, Kan., 2009. Trójka młodych Amerykanów ukrywa się w Hong Kongu przed agentami tajnej amerykańskiej agencji.
01:00 Śmiertelna wyliczanka - sens., USA, 2002. Policja znajduje zwłoki zamordowanej kobiety. Na miejscu zbrodni morderca pozostawił wiele śladów.
03:25 Camera Cafe. Nowe parzenie - serial, Polska
04:00 Mój sąsiad morderca - serial kryminalny

TV 4

06:00 Łowcy skarbów. Kto da więcej **08:00** Bogaty Dom - Biedny Dom **09:00** Dlaczego ja? - serial paradok. **11:00** Trudne sprawy - program obyczajowy **13:00** Policjantki i Policjanci - serial paradok. **14:00** Gliniarze - serial paradok. **15:00** Na ratunek 112 - serial obyczajowy **16:00** Policjantki i Policjanci - serial paradok. **18:00** Łowcy skarbów. Kto da więcej **19:00** Policjantki i Policjanci **20:00** Sprawiedliwi - Wydział Kryminalny **21:00** Zombieland: Kulki w łeb - sens., USA, 2020
23:05 Żniwiarz-zabójca - film, Wlk. Bryt., USA, Niemcy, RPA, 2007 **01:25** Love Island. Wyspa miłości - reality show **02:25** Kosmos - niewyjaśnione tajemnice starożytności **03:25** Disco Polo Life **04:25** Top 10 - Lista Przebojów **05:30** Telezakupy TV Okazje

TV Trwam

09:30 Sanktuaria polskie **09:50** Św. na każdy dzień **10:00** Audiencja Generalna Ojca Św. Franciszka z Watykanu **11:00** Blask prawdy **11:25** Jestem mamą **11:40** Prosto o gosp. **12:00** Anioł Pański **12:03** Inf. dnia **12:20** Stan wojenny w Polsce **13:00** Człowiek bez twarzy **13:30** Msza św. **14:35** Wołyń - nierozliczone ludobójstwo **15:50** Ma się rozumieć **16:00** Inf. dnia **16:10** Na zdrowie **16:30** Jan Ledóchowski. Część pierwsza: moja Austria **17:00** Po stronie prawdy **17:55** Poczet Wlk. Polaków **18:00** Anioł Pański **18:05** Inf. dnia **18:15** Rozmowy niedok. **19:25** Św. na każdy dzień **19:30** Opowieści z Księgi Cnót **20:00** Inf. dnia **20:20** Różaniec **20:50** Myśląc Ojczyzna **21:00** Apel Jasnog. **21:20** Inf. dnia **21:40** Polski Punkt Widzenia **22:00** Cichy i pokornego serca **23:25** Bogu się podobać

CZWARTEK • 13 czerwca

TVP 1

05:15 Dziedzictwo - serial, Turcja
06:05 Złoty chłopak - serial obycz.
07:00 Transmisja Mszy Świętej
07:30 Pełnia Wiary - magazyn
08:00 Wydział kryminalny Kitzbühel - serial krym.
08:50 Ranczo - serial obycz., Polska, 2013
09:50 Komisarz Alex - serial krym.
10:45 Ojciec Mateusz - serial
11:35 Korona królów. Jagiellonowie - serial historyczny
12:10 Agrobiznes; Agropogoda
12:35 To się opłaca - magazyn
12:50 Natura w Jedynce - Pszczoły - niewidzialny mechanizm - dok., Hiszp., 2022
14:00 Złoty chłopak - serial obycz.
14:55 Jaka to melodia? - teleturniej muzyczny
15:35 Gra słów. Krzyżówka - teleturniej
16:05 Dziedzictwo - serial, Turcja

17:00 Teleexpress
17:15 Pogoda
17:20 Jaka to melodia?
17:55 Leśniczówka - serial obycz.
19:00 Jeden z dziesięciu - telet.
19:25 Pytanie dnia
19:30 Program inform. 19.30
19:55 Pytanie dnia
20:05 Pogoda; Sport
20:20 Reporterzy - magazyn
20:30 Korona królów. Jagiellonowie - serial historyczny
21:10 Ojciec Mateusz - serial
22:05 Sprawa dla reportera
23:05 Gwiazdy - fab., Polska, 2017
01:05 Układ zamknięty - thriller, Polska, 2013
03:15 Gloria - serial kryminalny, Belgia, Franc., 2021
04:10 Clint Eastwood - ostatni z wielkich - dok., Franc., 2018

TVP 2

05:30 M jak miłość - serial, 2021
06:20 Operacja zdrowie - magazyn medyczny
06:55 Rodzinka.pl - serial komediowy
07:30 Pytanie na śniadanie - w tym: Pogoda Flesz
11:15 W cieniu katedry, 2023
11:50 Dla niesłyszących - Barwy szczęścia - serial obycz., 2024
12:30 Koło fortuny - teleturniej
13:15 Akacjowa 38 - serial kostiumowy, 2016
14:05 Rodzinka.pl - serial kom.
14:35 Na sygnale - serial fabularyzowany
15:05 Zabójczy rejs - serial krym., Wlk. Bryt., 2023
16:00 Koło fortuny - teleturniej
16:35 Familiada - teleturniej
17:15 Zakazany owoc - serial obyczajowy, Turcja, 2020
18:10 Rodzinka.pl - serial kom.

18:45 Akacjowa 38 - serial kostiumowy, 2016
19:35 Barwy szczęścia - serial obycz., 2024
20:10 Postaw na milion - teleturniej
21:05 Tak to leciało - teleturniej muzyczny
21:55 Na sygnale - serial fabularyzowany
22:30 Panorama
23:10 Izabela, królowa Hiszpanii - serial kostiumowy, Hiszp., 2011
00:10 Morderca w moim domu - fab., USA, 2019. Kerry decyduje się osiąść na stałe w domu zmarłego ojca. Jeszcze nie wie, że grozi jej wielkie niebezpieczeństwo.
01:50 Generał Nil - dram. historyczny, Polska, 2008

TVN

05:40 Uwaga! - program interw.
05:55 Ukryta prawda - program obyczajowy
06:50 Kuchenne rewolucje - program kulinarno-rozrywkowy
07:45 Dzień Dobry TVN - magazyn śniadaniowy
11:30 Kuchenne rewolucje - program kulinarno-rozrywkowy
12:35 Ukryta prawda - program obyczajowy
14:40 Szpital - program obycz.
15:45 Doradca smaku - program kulinarny
15:50 Kuchenne rewolucje - program kulinarno-rozrywkowy
16:55 Ukryta prawda - program obyczajowy
18:00 Detektywi - program krym.
19:00 Fakty
19:40 Sport; Pogoda
19:55 Uwaga! - program interwencyjny

20:10 Doradca smaku - program kulinarny
20:15 Na Wspólnej - serial obyczajowy, Polska
20:55 Milionerzy
21:35 Kuchenne rewolucje - program kulinarno-rozrywkowy
22:40 Nowe oblicze Greya - obycz., USA, 2018
00:50 Mamma mia - film musical, USA, Niemcy, Wlk. Bryt., 2008
02:55 Szpital - program obycz.
03:45 Uwaga! - program interw.
04:00 Nauka jazdy - reality show
04:25 Recepta na stary dom - program edukacyjny
04:45 Jak to jest zrobione - serial popularnonaukowy
05:10 Kto was tak urządził - program poradnikowy

POLSAT

06:00 Nowy dzień z Polsat News
08:40 Malanowski i Partnerzy - serial kryminalny
09:40 Sekrety rodziny - program obyczajowy
10:40 Dlaczego ja? - serial paradokumentalny
11:40 Gliniarze - Na obrzeżach Warszawy dochodzi do tragicznego wypadku - jadący na crossie nastolatek zawadza głową o stalową linkę rozciągniętą między drzewami.
12:50 Wydarzenia - program informacyjny
13:10 Na ratunek 112 - serial obyczajowy
13:40 Trudne sprawy - program obyczajowy
14:40 Dlaczego ja? - serial paradokumentalny
15:50 Wydarzenia
16:10 Pogoda
16:15 Interwencja - magazyn reporterów

16:30 Na ratunek 112 - serial obyczajowy
17:00 Gliniarze - serial paradokumentalny
18:00 Pierwsza miłość - serial obyczajowy
18:50 Wydarzenia - program informacyjny
19:15 Lepsza Polska - program publicystyczny Doroty Gawryluk
19:45 Sport; Pogoda
20:00 Narzeczony mimo woli - kom., USA, 2009
22:15 Sekstaśma - kom., USA, 2014
00:20 Poznaj naszą rodzinkę - kom., USA, 2010
02:25 Zabawa w pochowanego - sens., USA, Kan., 2019
04:45 Disco Gramy
05:25 Telezakupy TV Okazje

TVP Kultura

06:00 Afisz kulturalny ekstra
06:20 Muzyczne poranki
06:45 Teledyski
07:00 Tamte lata, tamte dni - magazyn
07:35 Podróże z historią - Krótka historia brudu - dok., Polska, 2017
08:15 Rzecz Polska - Logo CPN - dok., 2021
08:40 Którędy po sztukę - Józef Czapski - magazyn
09:05 Siedlisko - serial obycz.
10:05 Kot, Franc., 1971
11:45 Reżyserzy - Spike Lee - dok., Wlk. Bryt., 2018
12:35 Cała zima bez ognia - dram. obyczajowy, Belgia, Szwajc., Polska, 2004
14:20 Rodzina Durrellów
15:20 Jak zabić starszą panią - kom. krym., Wlk. Bryt., 1955
17:00 Siedlisko - serial obycz. - serial, 1998
18:20 Tamte lata, tamte dni - Ewa Szykulska - magazyn

19:00 Pod znakiem węża - wspomnienie o teatrze Kobra - dok., Polska, 1992
20:00 Kobra - Cała prawda - spektakl teatralny, 1963
21:15 Serialowa nostalgia - Trzeci oficer - serial sensacyjny TVP, 2008
22:15 W trzy miesiące dookoła świata - Wolność - obycz., Hiszp., Belgia, 2021
00:15 Kino nocne - Portret kobiety w ogniu - melodramat, Franc., 2019 ●
02:30 Dziewczęta z Nowolipek - dram., Polska, 1985. Bohaterki filmu poznajemy w ostatnich latach przed wybuchem wojny. Niełatwo jest wyrwać się z biedy Nowolipek i dziewczęta zdają sobie z tego sprawę.

TV Puls

06:00 Nash Bridges - Zainicjowane przez Nasha i jego kolegów wewnętrzne śledztwo wkrótce przeistacza się w polowanie na skorumpowanych policjantów.
08:00 Kobra - oddział specjalny - Na autostradzie grasuje seryjny morderca, który porywa młode kobiety...
10:00 Zbuntowany anioł - serial obyczajowy
12:00 Zaklinaczka duchów - serial fabularny
14:00 Lombard. Życie pod zastaw - . Małżeńskie szczęście 40-letniej Moniki Lipko i jej 50-letniego męża Artura zostało brutalnie przerwane przez wiadomość o śmiertelnej chorobie Artura...
16:00 Rodzinny interes - serial obyczajowy
18:00 Lombard. Życie pod zastaw - paradokument

20:00 Zenek - obyczajowy, Polska, 2020
22:35 Wyjazd integracyjny - komedia, Polska, 2011. Pracowników i najważniejszych klientów korporacji „Polish Lody" czeka wyjazd integracyjny...
00:15 Job, czyli ostatnia szara komórka - komedia, Polska, 2006. Chemik, Adi i Pele nie mają szczęścia do pracy, mają za to na głowie mnóstwo kłopotów:..
02:15 Lombard. Życie pod zastaw - paradokument
03:30 Taki jest świat - przegląd wydarzeń z całego globu.
04:05 Menu na miarę - program kulinarny
05:00 Dzielnica strachu - serial kryminalny

TVN 7

05:15 Szkoła - Siódmoklasista Łukasz Modrzewski jest gnębiony przez dwóch kolegów z klasy...
07:10 Szpital - program obycz.
08:10 Ukryta prawda - program obyczajowy
11:20 W-11 Wydział Śledczy - program kryminalny
12:45 Szpital - Pogotowie przywozi do szpitala 38-letniego Macieja Felisa, który podczas koncertu grał na gitarze elektrycznej i został porażony prądem...
13:50 Sąd rodzinny - program sądowy
14:50 Sędzia Anna Maria Wesołowska - serial sądowy
16:55 Szpital - Dr Dominika Gajda przyjmuje na oddział starszą kobietę z powodu niewydolności nerek.
18:55 Ukryta prawda - program obyczajowy

20:00 Szefowie-wrogowie - kom., USA, 2011. Dla Nicka, Kurta i Dale'a, jedyne co uczyniłoby ich codzienną harówkę bardziej znośną, to posiekanie ich nieznośnych szefów na kawałki. Pod wpływem kilku drinków i rady byłego więźnia, decydują się na pozbycie się swoich szefów... raz na zawsze.
22:10 Harry Potter i więzień Azkabanu - przyg., USA, Wlk. Bryt., 2004
01:10 Farciarz Gilmore - kom., USA, 1996
03:15 Camera Cafe. Nowe parzenie - serial, Polska
03:45 Żyjąc z potworem
04:40 Druga strona medalu - talk-show

TV 4

06:00 Łowcy skarbów. Kto da więcej **08:00** Bogaty Dom - Biedny Dom - program paradok. **09:00** Dlaczego ja? - serial paradok. **11:00** Trudne sprawy - program obyczajowy **13:00** Policjantki i Policjanci - serial paradok. **14:00** Gliniarze - serial paradok.
15:00 Na ratunek 112 - serial obyczaj. **16:00** Policjantki i Policjanci **18:00** Łowcy skarbów. Kto da więcej **19:00** Policjantki i Policjanci **20:00** Sprawiedliwi - Wydział Kryminalny - serial policyjny
21:00 Naga broń 2 i 1/2: Kto obroni prezydenta? - kom., USA, 1991 **22:50** Prima aprilis - film, USA, Kan., 1986 **00:40** Love Island. Wyspa miłości - reality show **02:50** Interwencja - magazyn reporterów **03:25** Disco Polo Life **04:25** Top 10 - Lista Przebojów **05:30** Telezakupy

TV Trwam

09:20 Opowieści z Księgi Cnót **10:00** Inf. dnia **10:15** Rozmowy niedok. **11:25** Myśląc Ojczyzna **11:35** Przyroda i ludzie **12:00** Anioł Pański **12:03** Inf. dnia **12:20** Wykłady z Kongresu „Katolicy a cielesność" **12:50** Fatima - orędzie na dziś **13:20** Przegląd Tyg. „Niedziela" **13:30** Msza św.
14:30 Misja Szczecin - Madagaskar **15:00** Od zmierzchu do świtu **15:50** Ma się rozumieć **16:00** Inf. dnia **16:10** Z wędką nad wodę **16:35** Sól ziemi **17:05** Akademia pro-life **17:30** Odpowiedzialni za Kościół
17:55 Poczet Wlk. Polaków **18:00** Anioł Pański **18:05** Inf. dnia **18:15** Rozmowy niedok. **19:25** Św. na każdy dzień **19:30** Przyjaciele i bohaterowie **20:00** Inf. dnia **20:20** Różaniec **20:50** Głos Polski **21:00** Apel Jasnog. **21:20** Inf. dnia **21:40** Polski Punkt Widzenia **22:00** Telewizyjny Uniwersytet Biblijny

eprasa.pl 8b52af702e

KOŚCIOŁY ODZYSKUJĄ BLASK

Są pierwsze efekty rządowych dotacji na ratowanie zabytkowych obiektów. Korzystają na tym m.in. kościoły.

Rządowy Program Odbudowy Zabytków to specjalny fundusz przeznaczony dla jednostek samorządu terytorialnego na prace konserwatorskie i restauratorskie oraz roboty budowlane w należących do nich obiektach zabytkowych. Walorem programu jest to, że dofinansowanie pochodzące z Rządowego Programu Odbudowy Zabytków może wynosić do 98 proc. kosztów kwalifikowanych, natomiast jednostka samorządu terytorialnego poniesie minimalny wkład własny w wysokości 2 proc. wartości inwestycji. Zgodnie z regulaminem programu każda gmina, powiat lub województwo może złożyć maksymalnie 10 wniosków. Wnioski będą rozpatrywane według kategorii wartości dofinansowania w limitach: do 150 tys. zł, do 500 tys. zł i do 3,5 mln zł.

O dotacje wnioskowały samorządy i instytucje z Warmii i Mazur. Są tego pierwsze efekty. Przykładem są prace remontowe w kościele w Kurkach pod Olsztynkiem.

– Nasi pracownicy dokonali odbioru prac konserwatorskich elewacji i głównych drzwi zewnętrznych. W ramach prac przywrócono pierwotną fakturę tynków wapienno- piaskowych oraz kolorystykę z drugiej fazy chronologicznej – nadaną po nieznacznym podwyższeniu świątyni oraz dobudowie wieży – informuje Warmińsko-Mazurski Urząd Ochrony Zabytków.

Bartłomiej Skrago, rzecznik Warmińsko-Mazurski Urzędu Ochrony Zabytków w Olsztynie, mówi, że historyczne zaprawy elewacji kościoła oraz drzwi odtworzono na podstawie badań konserwatorskich, dzięki którym przywrócono pierwotną estetykę obiektu.

– Usuwanie, w trakcie prac konserwatorskich, wtórnych warstw malarskich i tynkarskich odsłoniło ślady wcześniejszej, nieznanej nadbudowy w koronie murów kościoła, z czego wynika, że w trakcie swojej działalności kościół był już przebudowywany. Według pierwszego projektu był niższy o ok. 0,5 m – podkreśla Skrago.

To niejedyny taki przypadek. Kolejny dotyczy kościoła w Olsztynku pw. Najświętszego Serca Pana Jezusa. W obiekcie trwają właśnie prace konserwatorskie górnej części elewacji wieży, finansowane przez Rządowy Program Odbudowy Zabytków.

fot. W-MUOZ

O dotacje wnioskowały samorządy i instytucje z Warmii i Mazur

Obejmują one czyszczenie lica, lokalne przemurowania i uzupełnienie bądź wymianę spoin – w zależności od ich stanu.

Zaprawa, której pierwotnie użyto do ich wykonania, zawierała dodatek węgla drzewnego, nadający jej w przełamie szary kolor.

Ze względu na rozkład czerni roślinnej na powierzchni pierwotne spoiny nabrały jaśniejszego koloru beżowo-piaskowego.

Lista dotacji na Warmii i Mazurach w ramach Rządowego Programu Odbudowy Zabytków

1. Ochrona zabytku kościoła św. Jana Chrzciciela w Piszu poprzez przeprowadzenie prac konserwatorskich i restauratorskich – 588 000,00 zł

2. Remont dachu w celu ochrony zabytku kościoła pw. Matki Bożej Gietrzwałdzkiej w Kociołku Szlacheckim – 686 000,00 zł

3. Termomodernizacja i adaptacja budynku przy ulicy Rybackiej 8 w Piszu (siedziba Społecznego Ogniska Muzycznego) – 490 000,00 zł

4. Remont cmentarza komunalnego (dawnego ewangelickiego) w Piszu – 147 000,00 zł

5. Zagospodarowanie terenu cmentarza ewangelickiego wraz z kaplicą – mauzoleum w Imionku – 147 000,00 zł

6. Zagospodarowanie terenu w otoczeniu kościoła parafialnego pw. Matki Bożej Częstochowskiej w Drygałach – 1 078 000,00 zł

7. Remont zabytkowego kościoła pw. Niepokalanego Serca Najświętszej Maryi Panny w Okartowie – 1 000 000,82 zł

8. Wykonanie prac renowacyjnych i remontowych zabytkowej kaplicy cmentarnej przy ul. Cichej w Rucianem-Nidzie – 147 000,00 zł

9. Wykonanie prac remontowych zabytkowej stodoły w historycznej wyłuszczarni nasion Nadleśnictwa Maskulińskiego – 150 000,00 zł

10. Remont wieży kościelnej oraz konserwacja ambony neogotyckiego kościoła w Wejsunach – 150 000,00 zł

11. Wykonanie prac remontowych w zabytkowym kościele parafialnym pw. Matki Bożej Ostrobramskiej w Rucianem-Nidzie – 147 000,00 zł

12. Wykonanie prac renowacyjnych i remontowych zabytkowej wodnej wieży ciśnień przy ul. Dworcowej w Rucianem-Nidzie – 147 000,00 zł

13. Wykonanie prac remontowych dachu budynku gospodarczego w zabytkowym Zespole Klasztornym w Wojnowie – 147 000,00 zł

14. Remont i renowacja wieży karabinów maszynowych przy ul. Guzianka w Rucianem-Nidzie – 147 000,00 zł

15. Wykonanie prac renowacyjnych i remontowych zabytkowych wież karabinów maszynowych z 1900 r. przy ul. Dworcowej i Rybackiej w Rucianem-Nidzie – 147 000,00 zł

GRZEGORZ SZYDŁOWSKI

PIĘĆ BIELIKÓW ZAŁOŻYŁO OBRĄCZKI...

LICZEBNOŚĆ BIELIKA W POLSCE SZACUJE SIĘ NA OKOŁO 1000-1400 PAR. WIOSNĄ MŁODE DOSTAJĄ SPECJALNE OBRĄCZKI, BY MOŻNA BYŁO POZNAĆ ICH LICZEBNOŚĆ, TRASY PRZELOTÓW I PRZEMIESZCZANIE SIĘ. WŁAŚNIE ZAOBRĄCZKOWANE ZOSTAŁY MŁODE BIELIKI W NADLEŚNICTWIE DOBROCIN.

W ramach kontynuacji Europejskiego programu obrączkowania bielików, Jacek Jezierski i Maciej Rodziewicz zaobrączkowali w Nadleśnictwie Dobrocin 5 młodych osobników. Dzięki obrączkowaniu bielików możemy uzyskać bardzo dużo istotnych informacji, m.in. o długości życia, przemieszczaniu się, przelotach.

Każdy z krajów ma przypisany inny kolor obrączki, która jest zakładana na lewą nogę ptaka. Polskie obrączki mają kolor czarny.

— Z ciekawostek dotyczących tych pięknych ptaków wiemy, że najdłużej żyjący bielik osiągnął 33 lata, a ptak zaobrączkowany w tym regionie również przez pana Jacka, którego udało się odczytać podczas lotu żył już ponad 24 lata — informują leśnicy z Nadleśnictwa Dobrocin. — Najdalej od nas odleciał bielik do Finlandii i Rumunii, pokonując ponad 1000 km.

Historia obrączkowania dzikich ptaków ma już ponad 100 lat i zaczęła się w Danii, gdzie w 1898 r. nauczyciel biologii Hans Christian Cornelius Mortensen założył szpakom

Fot. Jacek Jezierski/Nadleśnictwo Dobrocin

Historia obrączkowania dzikich ptaków ma już ponad 100 lat i zaczęła się w Danii

pierwsze metalowe obrączki. Każda obrączka posiadała indywidualny numer i wybity adres zwrotny. W Polsce pierwsze ptaki zaczęto obrączkować w 1931 r. Dziś zajmuje się tym wiele organizacji ornitologicznych. Dużym przełomem w obrączkowaniu było zastosowanie kolorowych obrączek. To umożliwia obserwatorom poznanie kraju pochodzenia bielika.

W Polsce jest trzecia pod względem liczebności populacja bielika w Europie, po Norwegii i europejskiej części Rosji. Jak informują Lasy Państwowe, obecnie, po dziesięcioleciach ochrony, liczebność bielika w Polsce szacuje się na około 1000-1400 par. Rocznie w Polsce obrączkuje się ok. 150 młodych bielików. Jednak obrączki nie są zakładane wszystkim pisklętom. Dosyć często zdarza się, że gniazda budowane są na trudno dostępnych drzewach, takich na które nie warto się wspinać i narażać życie własne lub ptaków. W gniazdach obrączkuje się wyłącznie pisklęta, najlepiej pokryte jeszcze puchem pomiędzy 3-8 tygodniem życia.

eprasa.pl 8b52af702e

WYSOCZYZNA ELBLĄSKA OD A DO Z

Wysoczyzna Elbląska zaskakuje tajemniczymi leśnymi ścieżkami i panoramicznymi widokami. Liczne szlaki piesze i rowerowe prowadzą przez najbardziej atrakcyjne turystycznie wzgórza między Elblągiem a Tolkmickiem, dlatego poświęcamy im cykl „Poznaj Wysoczyznę Elbląską od A do Z!", który specjalnie dla naszych Czytelników tworzy zespół Parku Krajobrazowego Wysoczyzny Elbląskiej.

Krajobraz kulturowy z widokiem w kierunku Pogrodzia

Fot. K. Galińska

Krajobraz kulturowy – Kadyny

Fot. Z. Chojenta

Krajobraz kulturowy wiejski – Próchnik

Fot. K. Galińska

Krajobraz kulturowy miejski – Tolkmicko

Fot. Z. Gawron

K JAK KRAJOBRAZ KULTUROWY

Otaczający nas krajobraz kulturowy na terenie Wysoczyzny Elbląskiej, można sklasyfikować jako krajobraz wiejski i miejski. Krajobraz wiejski powstał, gdy człowiek rozpoczął osiadły tryb życia, a miejski wynika z rozwoju tego osadnictwa.

W krajobrazie takim przyroda przeplata się z terenem przekształconym w wyniku działalności człowieka. Jeśli tym przekształceniom towarzyszy harmonia i poszanowanie dla tej pierwszej, jesteśmy na dobrej drodze, by go nie zdegradować i przekazać kolejnym pokoleniom w dobrej formie. Krajobraz kulturowy jest obrazem historii danego miejsca, nie tylko będącej czynnikiem ludzkim, ale także procesów geologicznych czy klimatycznych, które nadały mu kształtu oraz przyczyniły się do jakości gleb. Analizując krajobraz kulturowy Wysoczyzny Elbląskiej, nie można pominąć epoki, która odcisnęła tu swoje piętno. Czas zlodowacenia, a dokładnie lądolód Skandynawski przyczynił się do utworzenia charakterystycznej, pagórkowatej rzeźby terenu, która to już w zamierzchłych czasach zachęcała do osadnictwa. Ówczesny krajobraz kulturowy zaczęły tworzyć najpierw pierwsze osady z epoki kamienia następnie grody staropruskie, później siedziby komturów krzyżackich, by ostatecznie powstały tu wsie, a niektóre z nich rozrosły się do rozmiarów miasteczek. Domy, układy ulic, cmentarze, zieleń parkowa, pola uprawne, etc. stają się całością, tworząc krajobraz kulturowy. W tym krajobrazie w XVIII i XIX w. swoje miejsce miały także dawne zespoły cegielni, zakłady ceramiczne, parki zdrojowo-wypoczynkowe czy rozwój przemysłu, które znacząco wpłynęły na wygląd otaczającej je przestrzeni.

KRAJOBRAZ KULTUROWY WYNIKIEM NASZEJ TOŻSAMOŚCI

Ten rodzaj krajobrazu ma też głębszy aspekt, nie tylko samej ziemi, ale także wynikający z lokalnego dialektu, tradycji czy też charakterystycznych dla regionu potraw, które świadczą o naszej tożsamości kulturowej. Zanikanie tej tradycji prowadzi do braku tożsamości z regionem i ostatecznie dysharmonii krajobrazu, w którym powstają elementy niespójne z historią miejsca. Szczególnie enklawy krajobrazu wiejskiej kultury osadniczej są narażone na dysproporcje architektoniczne i społeczne. Coraz częściej obserwujemy, osiedlanie się pozamiejscowych, nieutożsamiających się z daną wsią, niepróbujących nawet zintegrować się z lokalną społecznością, bądź spędzających w niej czas sezonowo. Nie można w takiej sytuacji mówić o pozytywnym, mającym przyszłość rozwoju wsi, wręcz o jej powolnym upadku.

DBAŁOŚĆ O OTOCZENIE

Ogromna presja budowlana na obszarach podmiejskich, czy powstawanie osiedli mieszkaniowych na terenach wcześniej wykorzystywanych rolniczo, zastanawia. Z jednej strony oznacza rozwój i często poprawę życia mieszkańców, z drugiej może zaburzać proporcje, charakter miejsca czy wprowadzać chaos. Dlatego dbałość o ład przestrzenny i rozmyślne działania nie tylko na korzyść społeczeństwa, ale także i na korzyść przyrody ma ogromne znaczenie. My sami także mamy na to wpływ poprzez decyzje, które podejmujemy i działania, jakie prowadzimy w naszym małym krajobrazie, który nas otacza. Krajobraz kulturowy jest takim zlepkiem naszych małych krajobrazów, których kierunek został wskazany m.in. przez planistów miejskich. Człowiekowi i jego potrzebie dominacji nad przyrodą, powinna w tym wypadku towarzyszyć również harmonia z otoczeniem oraz poszanowanie np. miejscowej tradycji budowlanej, bądź zakaz budowy na terenach o szczególnych walorach krajobrazowych. Idąc w tym kierunku, mamy szansę pozostawić po sobie krajobraz kulturowy, a nie krajobraz zdegradowany.

KAROLINA GALIŃSKA
PARK KRAJOBRAZOWY
WYSOCZYZNY ELBLĄSKIEJ

A w następnym numerze 21 czerwca 2024 przeczytacie o lilii złotogłów na Wysoczyźnie Elbląskiej.

eprasa.pl 8b52af702e

KAMILA SZCZEPAŃSKA-GÓRNA „SPOKÓJ NIE NALEŻY SIĘ ŻYWYM”

Seryjny czy płatny morderca – którego wolisz spotkać na swojej drodze? „Spokój nie należy się żywym” to kontynuacja mocnego thrillera sensacyjnego Kamili Szczepańskiej-Górnej o dalszych losach głównych bohaterów.

W labiryncie gdańskich uliczek każdy cień może być świadkiem… lub mordercą. Kto zaznajomił się z pierwszą częścią thrillera sensacyjnego Kamili Szczepańskiej-Górnej, ten wie, że w drugim tomie o jakże wymownym tytule „Spokój nie należy się żywym” może się spodziewać kolejnych mocnych scen i mrożącej krew w żyłach historii.

Po ostatnich wydarzeniach trójka głównych bohaterów może odetchnąć pełną piersią. Klara i Maks nawiązują nić porozumienia i chwilowo nie chcą się pozabijać, a Dominik dostaje namiastkę zwykłego życia, o którym tak marzył. Nic jednak nie trwa wiecznie, szczególnie gdy przyjaźnisz się z zabójcą. Harmonię kamień po kamieniu niszczy lawina przeszłości połączona z brutalną rzeczywistością. Wszechobecna manipulacja wpycha Dominika w ramiona fatalizmu. Zostaje sam bez wsparcia najbliższych, którzy walczą z innymi demonami. Jak się okazuje, może istnieć coś gorszego od widma śmierci. Gra się rozpoczęła, ale czy wszyscy dotrą do mety? Nie zaśniesz, póki nie poznasz odpowiedzi.

„Spokój nie należy się żywym” to zdecydowanie historia dla osób o mocnych nerwach. Warto zwrócić uwagę trigger warning zamieszczony na końcu książki, przestrzegający przed scenami mogącymi u niektórych czytelników spowodować dyskomfort. Uważam to za świetną praktykę, której powinno być coraz więcej. Jeśli jednak nie boicie się szczegółowych opisów pełnych przemocy fizycznej i psychicznej oraz lubicie dreszczyk emocji, to gwarantuję, że przy tej lekturze będziecie się świetnie bawić! Jest w niej jeszcze więcej niespodziewanych zwrotów akcji i emocji niż w pierwszym tomie. Fabułę zdecydowanie urozmaica pewna rudowłosa piękność o imieniu Gaja, która prowadzi własny zakład pogrzebowy i wdaje się w relację z Dominikiem. Portret psychologiczny tej postaci jest równie świetnie zarysowana, jak u naszych głównych bohaterów, natomiast tajemnica, jaką Gaja skrywa, przyprawia o ciarki. Dominik jest jeszcze bardziej rozdarty wewnętrznie niż poprzednio, więc śledzenie jego rozterek działa na emocje. Lepiej poznajemy również działalność Maksa

oraz jego misternie knuty plan, a także widzimy jego zmianę podejścia do Klary, w której widzi kogoś na kształt wspólniczki. Obserwujemy też oczywiście samą Klarę i przemianę jej psychiki po dramatycznych wydarzeniach z pierwszego tomu, której hart ducha i upór imponują. Talent autorki do trzymania czytelników w napięciu sprawia, że całość wciąga niesamowicie. Gdy wydaje się, że wszystkie wątki zostaną zamknięte, pod koniec akcja nagle wywraca się do góry nogami. Zakończenie wyszło doskonale i ewidentnie zasługuje na dalszy ciąg, który Kamila zresztą zapowiedziała w książce. Tematów trudnych i tym razem tutaj nie zabrakło, jednak w szczególności dominują tu te związane z problemami psychicznymi, jak np. zespół stresu pourazowego. Na uznanie zasługuje podanie przez autorkę numeru telefonu i strony internetowej Centrum Wsparcia dla Osób Dorosłych w Kryzysie Psychicznym.

„Spokój nie należy się żywym”, podobnie jak poprzedni tom, mocno zapada w pamięć dzięki charakterystycznym postaciom i refleksjom na temat niejednoznaczności natury dobra i zła. Naprawdę warto przeczytać, a później wyczekiwać ostatniego tomu przygód tego specyficznego trio.

AGATA TUPAJ

CZYTAM, BO LUBIĘ: „URBEX HISTORY. WCHODZIMY TAM, GDZIE NIE WOLNO”

JEDNI LUBIĄ ZWIEDZAĆ MIASTA, INNI PRZYRODĘ, A JESZCZE KOLEJNI… OPUSZCZONE OBIEKTY. „URBEX HISTORY. WCHODZIMY TAM, GDZIE NIE WOLNO” TO KSIĄŻKA NAPISANA PRZEZ TRZECH PASJONATÓW URBAN EXPLORATION, KTÓRYM NIESTRASZNE SĄ TRUDNO DOSTĘPNE BUDYNKI GROŻĄCE ZAWALENIEM. ICH KANAŁ NA YOUTUBE CIESZY SIĘ NIESŁABNĄCĄ POPULARNOŚCIĄ.

Wszystko zaczęło się od pomysłu wyprawy do Czarnobyla. Wtedy Łukasz, Konrad i Kuba – zafascynowani jego historią – rozpoczęli przygodę z urban exploration. Odwiedzają obiekty zbudowane przez człowieka, ale już opuszczone lub trudno dostępne. Idą tam, skąd inni by zawrócili.

Ta książka to wędrówka po nieczynnych fabrykach, hotelach, fortecach, elektrowniach, budynkach kolejowych… Kiedyś tętniły życiem, teraz straszą, a nawet grożą zawaleniem. Eksploratorzy szperają w historii tych obiektów, szukają śladów ich dawnej świetności. W tym przewodniku znajdziesz ogromną dawkę wiedzy, adrenaliny i humoru! A także praktyczne porady, jak zacząć odkrywać to, co zapomniane. Nie potrzebujesz drogiego sprzętu – w końcu na swoją pierwszą wyprawę autorzy wyruszyli z latarką z… gazetki „Kaczor Donald”! Do niezapomnianej przygody potrzebny jest tylko dobry pomysł. Odkrywaj, zwiedzaj, przeżywaj. I pamiętaj: w odwiedzanych miejscach zrób tylko zdjęcia, zostaw tylko ślady stóp.

Urbex History to największy polski kanał na YouTube poświęcony tematyce urban exploration (forma aktywności polegająca na eksploracji zazwyczaj niewidocznych lub niedostępnych budowli i elementów infrastruktury

miejskiej, często skracana do urbex – przyp. red.). Autorzy tego kanału nie tylko pokazują zwiedzane obiekty od zewnątrz i od środka, lecz także dzielą się wiedzą na temat ich historii, architektury, funkcji i znaczenia. W „Urbex History. Wchodzimy tam, gdzie nie wolno” poznajemy dodatkowo początki kanału i jego kulisy. Książka składa się z jedenastu tematycznych części, a każdy rozdział jest opowieścią snutą przez jednego z autorów „wzbogaconą” wstawkami pozostałych oraz zdjęciami – najczęściej kadrami z ich filmików. Na szczęście, czytając tę książkę, nie musimy polegać na samej wyobraźni i zdjęciach – na końcu większości rozdziałów zamieszczone są kody QR odsyłające do filmiku z danej wyprawy. Razem z Łukaszem, Konradem i Kubą wybierzemy się do różnych opuszczonych obiektów mieszczących się nie tylko w Polsce, lecz również za granicą – od nieczynnych schronów przez fabryki, miasta widmo, kopalnie, kanały po elektrownie atomowe. Spora część tej książki dotyczy oczywiście Czarnobyla, ale dowiadujemy się również o innych równie ciekawych miejscach, jak np. Pstrąże – poradzieckie miasto duchów, Kompleks 7215 w Puszczy Kampinoskiej, torpedownia na Babich Dołach, polska kopania uranu na Śląsku i wiele innych. Mnie jednak szczególnie zainteresowały rozdziały dotyczące zagranicznych wypraw, które ukazały odmienne od polskich realia – ekipa Urbex History wybrała się m.in. do Kazachstanu, Instytutu Anatomii w Berlinie, opuszczonych hoteli w Kupari czy nawiedzonego lasu Hoia-Baciu. Na końcu książki jest również zapowiedź wyjazdu do Fukushimy, z której zwiedzania historię autorzy opisali w kolejnym tomie „Urbex History – Fukushima. Wchodzimy do skażonej strefy”.

„Urbex History. Wchodzimy tam, gdzie nie wolno” to pełna adrenaliny i niebezpiecznych przygód lektura o niecodziennej pasji napisana swobodnym językiem. Doceniam ogrom pracy, który autorzy wkładają w przygotowanie materiałów. Jeśli interesuje was urbex, historia i szeroko pojęte zwiedzanie, to ta książka jest dla was.

AGATA TUPAJ

eprasa.pl 8b52af702e

CO: SPOTKANIA Z CZYTANIEM – TYDZIEŃ CZYTANIA Z CAŁA POLSKA CZYTA DZIECIOM
GDZIE: BIBLIOTEKA ELBLĄSKA, ELKAMERA
KIEDY: 7 CZERWCA

7 czerwca, godz. 15:00-16:00, Elkamera, ul. św. Ducha 3-7 – Spotkanie z czytaniem (wstęp wolny).
Z okazji Tygodnia Czytania z Cała Polska Czyta Dzieciom zapraszamy wszystkie chętne dzieci, które kochają słuchać opowieści. W tym tygodniu będziecie mogli wysłuchać fantastycznej książki pt. „Mała wiedźma Bazylka" Katarzyny Szestak i Elżbiety Wasiuczyńskiej. To tegoroczna laureatka III nagrody w IV Konkursie Literackim im. Astrid Lindgren na współczesną książkę dla dzieci i młodzieży, zorganizowanym przez Fundację "ABCXXI – Cała Polska czyta dzieciom". Spotkania z czytaniem będą okazją by zatrzymać się przy lekturze i przenieść się do magicznego świata wyczarowanego w książce.

CO: CHODŹ NA „WSPÓLNE BAZGRANIE": ZAJĘCIA DLA MŁODZIEŻY
GDZIE: BIBLIOTEKA MŁODEGO CZYTELNIKA BULAJ
KIEDY: 7 CZERWCA

Biblioteka Młodego Czytelnika Bulaj zaprasza na czerwcowe spotkania w cyklu „Wspólne bazgranie" przeznaczone dla młodzieży w wieku 12+, która lubi sobie „porysować". Zajęcia odbędą się 7 czerwca o godz. 16:00 na bibliotecznym dziedzińcu przy ul. św. Ducha 3-7.
Będą to kolejne spotkania, w trakcie których będziemy rysować, bazgrać, kreślić i wyklejać szkicowniki oraz ozdabiać je „drobnostkami" z otaczającego nas świata. Uczestnicy proszeni są o zabranie ze sobą szkicownika, drobnych rzeczy, które towarzyszyły im przez ostatni czas, np. biletów do kina/teatru, druków ulotnych, gazet, pocztówek, naklejek i tego wszystkiego, co można umieścić na stronach szkicownika, a co tworzy osobisty zapis wspomnień – zaprasza Patrycja Grochowska.
Chcesz się dowiedzieć czegoś więcej – zadzwoń (tel. 55 625 60 23) lub dopytaj w Bulaju (ul. Zamkowa 1).

CO: W MIĘDZYCZASIE – PAULINA WIEWIÓRA. PRZEGLĄD TWÓRCZOŚCI ARTYSTYCZNEJ
GDZIE: SZYNK – CRAFT BEER & PIZZA
KIEDY: 7 CZERWCA

Pierwsza wystawa w historii Szynku, a nawet Absztyfikanta. „W międzyczasie" to zbiór prac wykonanych przez Paulinę od momentu wejścia za bar waszego ulubionego pubu + kilka dzieł archiwalnych. Zaprezentowane zostanie malarstwo akrylowe, grafika warsztatowa, grafika cyfrowa i rzeźba (glina, masa papierowa, masa z pyłu po paździerzach konopnych).
Paulina Wiewióra / tonieziemia / – artystka pochodząca z Ostródy, mieszka i tworzy w Elblągu. Realizuje się w malarstwie, rysunku, grafice, rzeźbie i tatuażu.
https://tonieziemia.pl/
Wernisaż wystawy odbędzie się 7 czerwca w piątek o godzinie 17:30 w Szynk Craft Beer & Pizza, ul. Rzeźnicka 10-11/C, Elbląg. Wystawę można oglądać do 7 lipca 2024 roku.

CO: SHAST P'RUST I NEUROINA
GDZIE: KLUB MJAZZGA
KIEDY: 7 CZERWCA

Jak spędzić wieczór 7 czerwca? Najlepiej w zielonym i ognistordzawym anturażu. W podziemnych czeluściach Mjazzgi, swe dźwięki zaprezentują Shast p'Rust i Neuroina.
MJAZZGA, ul. Kowalska 1, 82-300 Elbląg
Wejście – 19.00, Start – 20.00.

CO: 22. OBJAZDOWY FESTIWAL FILMOWY WATCH DOCS. PRAWA CZŁOWIEKA W FILMIE
GDZIE: CENTRUM SZTUKI GALERIA EL
KIEDY: 7-9 CZERWCA

W imieniu Stowarzyszenia laboratorium Sztuki zapraszamy serdecznie do Centrum Sztuki Galeria EL na 22. Objazdowy Festiwal Filmowy WATCH DOCS. Prawa Człowieka w Filmie.
Program:
07.06.2024
Rozpoczynamy o godzinie 18:00
18:00 – Spotkanie „Współczesne kryzysy i ich obraz w mediach"
18:30 – „MUR" – reż.: Kasia Smutniak, 107 ′ 2023 Włochy
Projekcję poprzedzi przedmowa autorki.
20:20 – „Ambasadorka z TIK TOKA" – reż.: Nicola Fegg, 33 ′ 2022 Niemcy
21:00 – „A jeśli jutro wojna się skończy" reż.: Martyna Wojciechowska i Hanna Jewsiewicka, 60 ′ 2023 Polska
08.06.2024
Rozpoczynamy o godzinie 18:00
18:00 – Spotkanie – Kryzys planety, czy sztuka może pomóc?
18:30 – „Nasz cały świat" – reż.: Frederik Subei, 81 ′ 2023 Niemcy
20:00 – „Planeta B" – reż.: Pieter Van Eecke 74 ′ 2023 Belgia, Holandia
21:30 – Koncert zespołu Mansarda
09.06.2024
Rozpoczynamy o godzinie 18:00
18:00 – Spotkanie – Fałsz ciekawszy od prawdy?
18:30 – „Pegasus. Szpieg w twoim telefonie cz. 1" – reż.: Anne Poiret, Arthur Bouvart 52 ′ 2023 Francja, Wielka Brytania.
19:40 – „Prawdziwsze od prawdy" – reż.: Daniel Andreas Sager, 93 ′ 2023 Niemcy.
WSTĘP WOLNY na wszystkie wydarzenia festiwalowe.
Więcej informacji o filmach i osobach uczestniczących w spotkaniach będziemy udostępniać na bieżąco w dyskusji do wydarzenia na Facebooku!

CO: CZYTANIE WRAŻENIOWE DLA DZIECI
GDZIE: BIBLIOTEKA ELBLĄSKA, ELKAMERA
KIEDY: 8 CZERWCA

W sobotę, 8 czerwca zapraszamy do Elkamery na zajęcia z czytania wrażeniowego skierowane do dzieci w wieku 4-9 lat wraz z opiekunami. Zajęcia poprowadzi Małgorzata Swędrowska – fantastyczna pedagożka, twórczyni koncepcji czytania wrażeniowego. Warsztaty odbędą się w trzech grupach, każda o innej godzinie. Obowiązują zapisy.
Do wyboru:
Grupa 1: godz. 10:00–10:45
Grupa 2: godz. 11:00-11:45
Grupa 3: godz. 12:00–12:45
Czym jest czytanie wrażeniowe doskonale tłumaczy jego twórczyni, Małgorzata Swędrowska: „Czytanie wrażeniowe ma na celu pozostawienie w dziecku (dzieciach) wielu wrażeń, nie tylko płynących ze słuchania tekstu i patrzenie na ilustracje zwarte w książkach, ale i wrażeń płynących z ruchu, gestów, emocji wyrażanych mimiką, a nawet z muzyki i tańca. (...)
Dziecko staje się współuczestnikiem czytania. Jest nie tylko biernym słuchaczem, ale dzięki swoim aktywnościom – tupaniu, klaskaniu, wyrażaniu emocji – uczestniczy w budowaniu klimatu opowieści".
Ilość miejsc ograniczona, obowiązuje kolejność zgłoszeń.
Obecność rodzica/opiekuna obowiązkowa.
Zajęcia są bezpłatne.
Czas trwania zajęć: 45 min
Zapisy: Dział Edukacji Kulturalnej Elkamera, ul. św. Ducha 3-7, tel. (55) 625 60 32

CO: WEEKENDOWE WARSZTATY DLA DZIECI I OPIEKUNÓW. ŚWIATOWY DZIEŃ OCEANÓW
GDZIE: CENTRUM SPOTKAŃ EUROPEJSKICH „ŚWIATOWID"
KIEDY: 8 CZERWCA

Czas na podróż do tajemniczego podwodnego świata. Z okazji Światowego Dnia Oceanów, który obchodzony jest 8 czerwca namalujemy wspólnie morskie obrazy, które stworzone zostaną malarską techniką hybrydową za pomocą akwareli, akrylu i tuszu.
Zapraszamy wszystkie dzieci wraz z opiekunami na warsztaty malarskie, które odbędą się 8 czerwca w Centrum Spotkań Europejskich „Światowid" w Elblągu. Podczas tych wyjątkowych zajęć damy Wam szansę na odkrycie techniki hybrydowej, łączącej akwarele, akryle i tusz. Razem stworzymy malowniczy, nasycony kolorami krajobraz, który oprawiony zostanie w ramę formatu A3. Gotowe prace każdy uczestnik będzie mógł zabrać do domu.
Choć malarstwo akwarelowe może wydawać się trudne, obiecujemy, że pod czujnym okiem naszej prowadzącej będzie to dla Was świetna zabawa, pełna kreatywności i nauki. Razem ożywimy scenerię wodną oraz morskie zwierzęta, ucząc się jednocześnie o pięknie i ważności naszych oceanów.
Zapewniamy poczęstunek oraz wszystkie potrzebne materiały. Nasza pracownia dziecięca to idealne miejsce do twórczego eksperymentowania!
Data: Sobota, 08.06.2024 r.
Godzina: 10:00
Dla dzieci w wieku: 6-14 lat
Zapisy oraz więcej informacji: adres e-mail: dorota.grabowska@swiatowid.elblag.pl, nr telefonu: 55 611 20 85
Do zobaczenia na naszych warsztatach, gdzie razem odkryjemy magię podwodnego świata!

eprasa.pl 8b52af702e

CO: RODZINNY FESTYN W SZESNASTCE
GDZIE: SZKOŁA PODSTAWOWA NR 16, UL. SADOWA 2
KIEDY: 8 CZERWCA
Szkoła Podstawowa nr 16 zaprasza na festyn rodzinny pn. „Witajcie w naszej bajce".
Festyn rozpocznie się o godz. 10, na terenie szkoły przy ul. Sadowej 2. W programie m. in.: występy artystyczne, animacje, dmuchańce, gry i zabawy.

CO: PLANSZÓWKOWY ZAWRÓT GŁOWY
GDZIE: BIBLIOTEKA ELBLĄSKA, FILIA KOSTKA
KIEDY: 8 CZERWCA
8 czerwca, godz. 11:00-15:00, Kostka, ul. Wybickiego 20 – Planszówkowy Zawrót Głowy: rozgrywki gier planszowych (wstęp wolny).
Zapraszamy młodszych, starszych, rodziny i grupy znajomych na rozgrywki gier planszowych.

CO: DZIEŃ DZIECKA Z FABRYKĄ DOBRA
GDZIE: FABRYKA DOBRA, UL. JUNAKÓW 3
KIEDY: 8 CZERWCA
Teraz już zupełnie oficjalnie możemy potwierdzić IV Fabrykowy Dzień Dziecka! Tym razem zapraszamy Was do nas – na Junaków 3 o godz. 12:00!
Wstęp jest oczywiście wolny! Zabawy oraz animacje będą bezpłatne dla każdego! Przygotujcie pieniążki na pyszne jedzonko oraz niezapomniane warsztaty!

Program:
– konkurs plastyczny z nagrodami
– zabawy i animacje
– ozdabianie słodkości
– pokaz tirów firmy ALEGRE
– warsztaty „W krainie Pana Kleksa"
– pyszne przekąski i napoje
– foodtruck

CO: CHARYTATYWNY FESTYN DLA MARYSI ORAZ LEOSIA
GDZIE: SZKOŁA PODSTAWOWA W NOWAKOWIE
KIEDY: 8 CZERWCA
W sobotę 8 czerwca w Nowakowie odbędzie się niezwykły festyn charytatywny. Muzycznymi gwiazdami wieczoru będą D-Bomb i Mejk. Przygotowano wiele atrakcji.
Nie przegapcie tej wyjątkowej okazji do wspólnej zabawy i pomocy potrzebującym! Przyjdźcie całymi rodzinami, z przyjaciółmi i koniecznie zaproście znajomych – wspólnie sprawmy, by ten dzień był niezapomniany!
Przed nami festyn pełen atrakcji, przygotowane z myślą o całych rodzinach. Będzie doskonałą okazją do wspólnej zabawy i wsparcia Marysi oraz Leona.
Atrakcje:
– dmuchane zamki i zjeżdżalnie,
– kolorowe warkoczyki i tatuaże – dla małych i dużych,
– przepyszne jedzenie, które zadowoli każdego smakosza,
– loteria fantowa i licytacje,
– maskotki dla dzieci,
– pokaz sprzętu służb mundurowych,
– tańce i śpiewy – wyjątkowe występy lokalnych artystów.
Muzyczną gwiazdą wieczoru będą:
– D-Bomb – zespół rozkręci imprezę swoimi energetycznymi hitami.
– Mejk – zespół, który od ponad 20 lat podbija serca fanów, zagra swoje największe przeboje na żywo!

A dodatkowo na scenie pojawi się DJ Dziekan, który zadba o to, żeby muzyka płynęła przez cały czas.
Do zobaczenia w sobotę 8 czerwca w Nowakowie przy Szkole Podstawowej.
Festyn rozpocznie się o godz. 12.00.

CO: MANSARDA W GALERII EL / TRANSCEDENCJE / 22ND WATCH DOCS
GDZIE: CENTRUM SZTUKI GALERIA EL
KIEDY: 8 CZERWCA, GODZ. 22
Stało się, mamy płytę. Teraz chcemy, byście mieli ją również Wy!
Zapraszamy wszystkich na długo wyczekiwany koncert promujący naszą debiutancką płytę „Transcendencje". Album stanowi prawdziwą fuzję stylów oraz gustów muzycznych każdego z członków naszej mansardowej ekipy, wykraczającą poza jeden utarty muzyczny nurt.
Ciekawi? Zapraszamy!!!
sobota, 8 czerwca 2024 roku
Galeria EL
wstęp free
Koncert odbędzie się w ramach 22. Objazdowego Festiwalu Filmowego „Watch Docs"
PS nakład płyt jest mocno limitowany, jeśli ktoś jest będzie zainteresowany kupnem – prosimy o kontakt z którymś z członków Mansardy lub wiadomość na zespołowego Messengera.

OGŁOSZENIA DROBNE

NIERUCHOMOŚCI

sprzedam

NOWY dom wykończony cena 749.000zł, 512-372-218

WWW.DOMKIANGIELSKIE.PL 503-103-703

zamienię

NOWY dom na mieszkanie, działkę, auto, 512-372-218

DZIENNIK ELBLĄSKI reklama 055 236-18-02

ROLNICTWO

zwierzęta hodowlane

KURY Młode Nioski, Od Hodowcy, Szczepione, Dowóz, TANIO, 502-031-298

SKUP bydła rzeźne i eksportowe, 451-521-555

produkty rolne

SPRZEDAM pszenżyto 799-471-066

REKLAMA

Przedsiębiorco! Przedsiębiorco! Przedsiębiorco!

Centrum Obsługi Inwestora i Eksportera działające w strukturach Urzędu Marszałkowskiego Województwa Warmińsko-Mazurskiego w Olsztynie serdecznie zaprasza do udziału w spotkaniu informacyjno-warsztatowym
„START DO EKSPORTU DLA SEKTORA MŚP".
Liczba miejsc ograniczona.

WARMIA MAZURY

Więcej szczegółów dotyczących spotkania na stronie
https://formzgloszwarmia.webankieta.pl/

58024otbr-c-M

eprasa.pl 8b52af702e

Krzyżówka klasyczna z hasłem

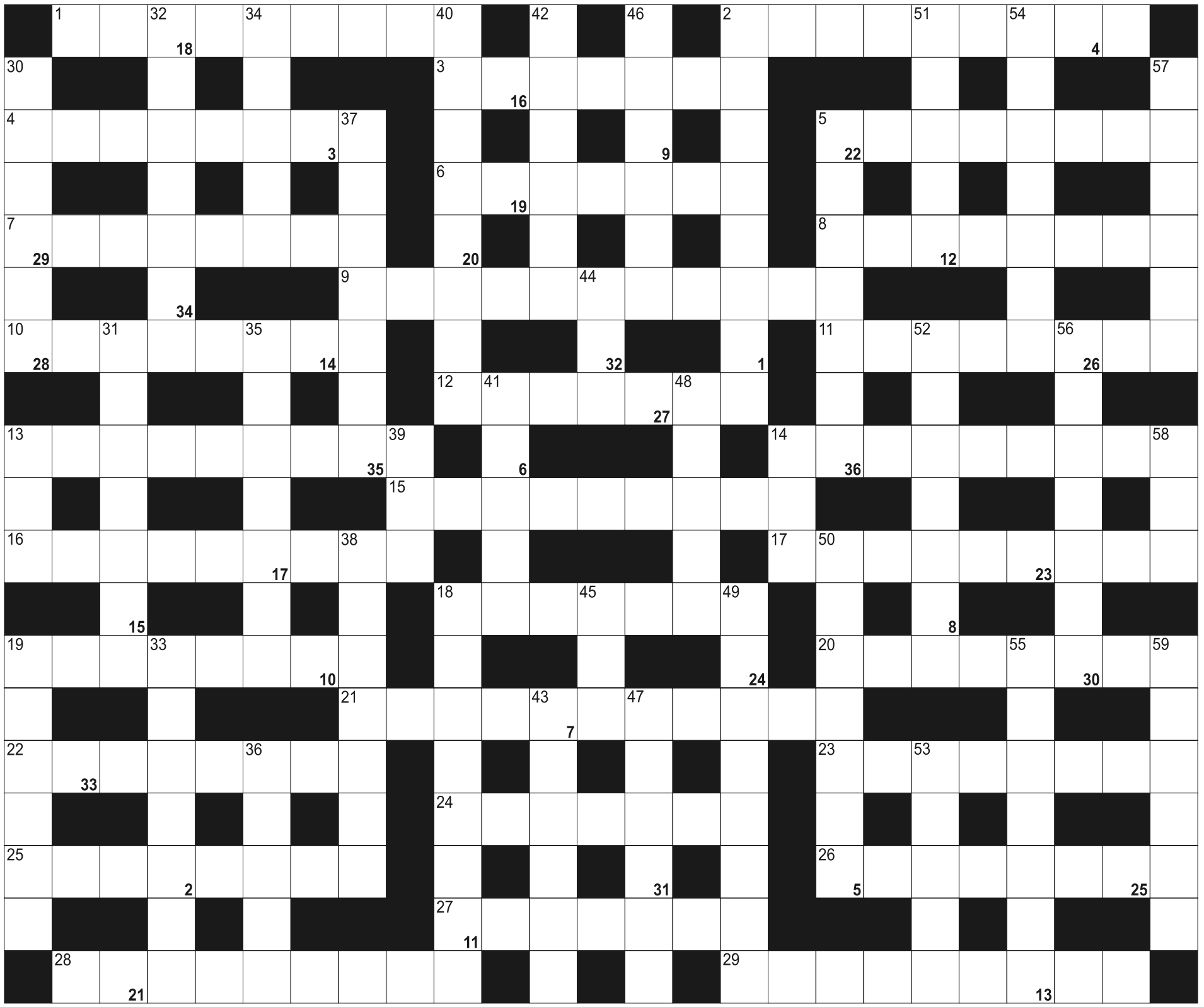

Litery z pól ponumerowanych od 1 do 36, utworzą rozwiązanie - przysłowie:

1	2	3	4	5		6	7	8	9	10	11		12	13	14	15		16	17	18	19		20	21
22	23		24	25	26	27	28	29		30	31	32	33		34	35	36							

POZIOMO: 1) odległość między dwoma dźwiękami, połowa półtonu; 2) państwo z Sydney; 3) skrótowiec, np. PKO; 4) ciasto kruche i parzone przedzielone kremem; 5) szkic, streszczenie wykładu lub przemówienia; 6) Sb w tablicy Mendelejewa; 7) stolica Sardynii; 8) mieszkańcy Ameryki Łacińskiej; 9) zmiana wartości pieniędzy; 10) żona Orfeusza; 11) Gwajakowiec, drzewo życia; 12) pobudzający składnik kawy; 13) bąbelek; 14) znawca i badacz owadów; 15) konserwuje drewno; 16) Paula, kochanka Bertolta Brechta; 17) pasmo górskie na granicy Izraela, Syrii i Libanu; 18) włosy wyrosłe po ufarbowaniu; 19) parząca roślina; 20) widełki stroikowe do instrumentów; 21) prąd literacki Gustawa Flauberta i Emila Zoli; 22) Arapaima, jedna z największych słodkowodnych ryb świata; 23) umocniony brzeg morza lub rzeki; 24) gigant, kolos; 25) klub piłkarski z Barcelony; 26) wychowanie i kształcenie w systemie oświaty; 27) ... jeziorny, tworzy szuwary; 28) łańcuch górski ze szczytem K2; 29) długie, nudne referaty

PIONOWO: 2) naboje, pociski; 5) białko tkanki łącznej, składnik ścięgien; 13) angielski bar; 14) siódma litera alfabetu greckiego; 18) dłuto kostne; 19) toaletowy lub do drukarki; 30) metalowy element na jachcie do mocowania olinowania; 31) używany po kąpieli; 32) jednostki taryfikacyjne połączeń telefonicznych; 33) tani irlandzki przewoźnik lotniczy; 34) Lac ..., słone, różowe jezioro w zach. Senegalu; 35) angielski producent perfum i kosmetyków; 36) np. ilość metalu z wytopionej rudy; 37) markowe buty sportowe; 38) Karol... I Wielki, książę Sabaudii; 39) kolor żałoby; 40) źródło fal radiowych; 41) niepotrzebna resztka z produkcji; 42) era inaczej; 43) szeroka chusta z Ameryki Środkowej do noszenia dzieci; 44) przydomek Eisenhowera; 45) owad w paski; 46) inna nazwa zawilca; 47) angielski półwysep z przylądkiem Lizard Point; 48) zespół dziewięciu muzyków; 49) Park Narodowy w środkowej Kalifornii; 50) nieustanne dręczenie i dokuczanie; 51) Dasajew, sławny radziecki bramkarz; 52) maksyma, sentencja; 53) miejsce pracy urzędnika; 54) kraina św. Mikołaja; 55) młoda roślina, flanca; 56) bezżeństwo duchownych; 57) niewiara w Boga; 58) anglosaski rodzaj jałowcówki; 59) bałagan, nieporządek

eprasa.pl 8b52af702e

WRÓCIŁY WSPOMNIENIA SPRZED 30 LAT

PIŁKA NOŻNA\\\ W sobotę na stadionie przy al. Piłsudskiego ponownie „zapachniało" Ekstraklasą. W 30-lecie awansu Stomilu na najwyższy szczebel rozgrywkowy rozegrano spotkanie, w którym uczestniczyli byli piłkarze olsztyńskiego klubu.

*** Biało-niebiescy - Żółci 6:3 (2:0)**
1:0 - Kucharski (4), 2:0 - Klimek (22), 2:1 - Kaczmarczyk (35), 3:1 - Leo Mierzejewski (37), 4:1 - Kuś (38), 5:1 - Biedrzycki (43), 5:2 - Kaczmarczyk (43), 5:3 - Zejer (47), 6:3 - Kucharski (50)
BIAŁO-NIEBIESCY: Piotr Skiba, Zbigniew Małkowski - Janusz Bucholc, Wiktor Biedrzycki, Michał Żewłakow, Daniel Dyluś, Cezary Kucharski, Adrian Mierzejewski, Leo Mierzejewski, Arkadiusz Klimek, Marcin Kuś, Dariusz Rzońca, Piotr Krztoń, Marian Mierzejewski, Tomasz Radziwon
ŻÓŁCI: Paweł Charbicki, Jarosław Talik, Rafał Kaczor - Bartosz Jurkowski, Andrzej Jankowski, Czesław Żukowski, Dariusz Jackiewicz, Rafał Kaczmarczyk, Tomasz Sokołowski, Janusz Prucheński, Adam Zejer, Cezary Baca, Sylwester Czereszewski, Sławomir Opaliński, Waldemar Ząbecki, Bogdan Michalewski, Piotr Zajączkowski, Paweł Głowacki.

Stomil historyczny awans do I ligi (obecna Ekstraklasa) wywalczył 1 czerwca 1994 roku. Olsztynianie zremisowali wtedy bezbramkowo na wyjeździe z Petrochemią Płock, ale prawdziwa euforia w Olsztynie wybuchła kolejkę później, kiedy to podopieczni Bogusława Kaczmarka rozgromili u siebie 5:0 Włókniarza Pabianice. Stomil ostatecznie wygrał rozgrywki II ligi i z przytupem awansował na najwyższy szczebel rozgrywkowy.

Jednym z głównym autorów tego sukcesu był Bogusław Kaczmarek, no i to on właśnie rzucił pomysł zorganizowania meczu w 30-lecie awansu Stomilu do Ekstraklasy.

- Niestety, nasze wydarzenie zbiegło się ze spadkiem Stomilu do III ligi, a tak naprawdę do IV ligi - mówi Bogusław Kaczmarek. - To może być jednak punkt zwrotny, bo zmieniła się władza w Olsztynie, a nowy prezydent Szewczyk wydaje się być otwarty na sport. Pieniądze to jednak nie wszystko. W mojej drużynie, gdy tutaj pracowałem, były też pasja i inspiracja środowiska.

W sobotę piłkarzom ostatecznie starczyło sił na rozegranie 50-minutowego meczu. Bogusław Kaczmarek, Zbigniew Kieżun oraz Zbigniew Wodniak podzielili piłkarzy na dwa zespoły.

Fot. Emil Marecki

Pamiątkowe zdjęcie uczestników sobotniego meczu rozegranego na olsztyńskim stadionie

W ŻÓŁTYCH TRYKOTACH ZAGRALI PIŁKARZE, KTÓRZY GŁÓWNIE WYWALCZYLI AWANS DO EKSTRAKLASY, A W BIAŁO-NIEBIESKICH BARWACH MOŻNA BYŁO ZOBACZYĆ POZOSTAŁYCH ZAPROSZONYCH PIŁKARZY.

Wynik otworzył Cezary Kucharski, który w Stomilu grał w sezonie 1999/2000. - Dobrze mi się grało, strzeliłem dwie bramki, asystowałem - powiedział po meczu "Kucharz". - Odżyły emocje i to dawało mi sporo energii. Koledzy, trenerzy, kibice, otoczenie, to wszystko sprawiło, że było to dla mnie miłe przeżycie. Wynik był najmniej ważny, fajnie było się spotkać, pobiegać i powspominać.

Ozdobą meczu było natomiast trafienie z rzutu wolnego Adama Zejera, który przyjechał specjalnie z Niemiec, gdzie aktualnie pracuje. - Uderzyłem w kierunku bramki i wpadło, ale bałem się tego muru - przyznał Zejer. - Dlatego nawinąłem Piotrusia (Skiba - red.), bo był wysoki mur, więc nie mogłem strzelać nad, tylko zawinąć. Jestem szczęśliwy, bo to jest moja ostatnia bramka na tym stadionie. Jestem wychowankiem tego klubu i zawsze będę tutaj wracał.

Dwa gole strzelił Rafał Kaczmarczyk, który trafił do Stomilu z Lechii Gdańsk wiosną 1995 roku. - To była czysta przyjemność powrócić tutaj po tylu latach - stwierdził Kaczmarczyk. - Miałem sporo fajnych spotkań na tym stadionie, ale najbardziej pamiętam swój debiut na najwyższym szczeblu rozgrywek. Byłem świeżo po wypadku i czekałem długo, żeby zadebiutować w Stomilu. Zagrałem przeciwko Sokołowi Pniewy i wygraliśmy 4:0.

Po meczu odbył się jeszcze bankiet, na którym odżyły wspomnienia, w efekcie nawet finał Ligi Mistrzów zszedł na dalszy plan.

EMIL MARECKI

O PIŁCE

PIŁKA NOŻNA\\\ W grupie 1 okręgówki Victoria Bartoszyce odniosła rekordowe zwycięstwo w tym sezonie, a mimo to w tabeli... spadła o jedno miejsce!
Przed 28. kolejką tak wyglądała interesująca nas część tabeli:

10. Czarni	35	62:71
11. Victoria	32	37:44
12. Warmia	32	51:60

Jak widać zajmująca 11. miejsce Victoria wyprzedzała Warmię jedynie lepszym bilansem bramkowym.

W sobotę oba zespoły zgodnie wygrały, z tym że Victoria wręcz rozbiła Śniardwy, a że jednocześnie Czarni przegrali w Korszach, więc w efekcie trzy kluby - Warmia, Czarni, Victoria - mają teraz po 35 punktów. W tej sytuacji o kolejności decyduje mała tabela uwzględniająca jedynie bezpośrednie wyniki między tymi trzema ekipami. Najlepsza jest Warmia (8 pkt), która wyprzedza Czarnych (4) i Victorię (3). Dlatego zespół z Bartoszyc - mimo rekordowego zwycięstwa - spadł na 12. miejsce.

*** Wyniki:** Victoria Bartoszyce - Śniardwy Orzysz 7:2 (4:0), Cresovia Górowo Iławeckie - Warmia Olsztyn 1:3, Łyna Sępopol - MKS Jeziorany 1:5, MKS Korsze - Czarni Olecko 2:1, Orlęta Reszel - Błękitni Pasym 1:1, Gwardia Szczytno - Naki Olsztyn 2:1, Węgoria Węgorzewo - Pisa Barczewo 0:5, GKS Stawiguda - Wilczek Wilkowo 15

GRUPA 1

1. Pisa	73	114:22
2. Orlęta	65	96:41
3. Korsze	49	57:50
4. Stawiguda	45	63:52
5. Śniardwy	45	57:60
6. Cresovia	44	44:38
7. Węgoria	42	77:73
8. Naki	39	78:63
9. Błękitni	38	57:55
10. Warmia	35	54:61
11. Czarni	35	63:73
12. Victoria	35	44:46
13. Gwardia	34	53:61
14. Jeziorany	26	62:96
15. Wilczek	25	48:72
16. Łyna	6	31:135

W grupie 2 rozegrano dwa mecze, których wyniki miały olbrzymie znaczenie dla układu czołówki tabeli. W Nidzicy lider podjął wicelidera z Pasłęka, a w Ostródzie zajmujący trzecie miejsce Sokół zmierzył się z Huraganem, który był piąty.

*** Wyniki:** Start Nidzica - Polonia Pasłęk 2:1 (2:0), Sokół Ostróda - Huragan Morąg 3:0 (2:0), Iskra Narzym - Ossa Biskupiec Pomorski 0:4, Kormoran Zwierzewo - Unia Susz 4:5, Drwęca Nowe Miasto Lubawskie - Zatoka Braniewo 1:3, Wałsza Pieniężno - Delfin Rybno 5:1, Tęcza Miłomłyn - Płomień Turznica 1:1, MKS Działdowo - Czarni Rudzienice 4:3,

GRUPA 2

1. Start	70	100:29
2. Sokół	68	84:29
3. Polonia	66	81:31
4. Zatoka	56	87:40
5. Ossa	51	81:55
6. Huragan	51	80:57
7. Unia	40	62:63
8. Czarni	40	71:58
9. Płomień	39	64:66
10. Drwęca	38	59:58
11. Iskra	34	57:83
12. Wałsza	32	51:76
13. Działdowo	23	44:77
14. Kormoran	22	40:73
15. Tęcza	15	30:84
16. Delfin	3	23:135

eprasa.pl 8b52af702e

GOODKOWO, CZYLI ZNOWU SUKCES!

UNIHOKEJ\\\ W Elblągu zorganizowano XXIX Międzynarodowy Festiwal Unihokeja Dzieci i Młodzieży o Puchar Bałtyku. W jednej z głównych ról wystąpiły uczennice z Godkowa, które zostały wicemistrzyniami Polski Szkolnego Związku Sportowego.

W czterech elbląskich halach rywalizowało około 850 młodych zawodników z 70 drużyn, które rozegrały, bagatela, 194 mecze! W ramach Festiwalu przeprowadzono aż trzy imprezy:

* XIII Mistrzostwa Szkół Ponadgimnazjalnych
* XVIII Ogólnopolskie Igrzyska Młodzieży Szkolnej (klasy VII-VIII)
* XVI Ogólnopolskie Igrzyska Dzieci (klasy VI i młodsze)

W tej ostatniej kategorii zagrały dziewczęta w Godkowa. I to jak zagrały! Podopieczne trenera Michała Dutkiewicza zwyciężyły sześć razy z rzędu i dopiero w finale musiały uznać wyższość rywalek z Radzewa. W efekcie młodziczki z Godkowa zostały wicemistrzyniami Polski Szkolnego Związku Sportowego.

- IMPREZA W ELBLĄGU TO BYŁ FINAŁ KRAJOWY IGRZYSK, A W NASZEJ KATEGORII RYWALIZOWAŁO 15 ZESPOŁÓW - WYJAŚNIA MICHAŁ DUTKIEWICZ, DUMNY OPIEKUN DZIEWCZĄT Z GODKOWA.

A powody do dumy są, bowiem nie był to pierwszy sukces - rok temu jego podopieczne wywalczyły aż dwa wicemistrzowskie tytuły (w rywalizacji szkół i klubów). Tym razem było trochę gorzej, bo do srebra w mistrzostwach szkół doszło jeszcze ósme miejsce w rywalizacji klubów.

Fot. archiwum klubu

Uczennice z Godkowa zostały wicemistrzyniami Polski Szkolnego Związku Sportowego

W Elblągu wystąpiła również drużyna chłopców SP Godkowo, która ostatecznie zakończyła finały na 10. miejscu wśród 18 drużyn.

Rok temu Michał Dutkiewicz obawiał się, że zespół młodziczek mu się rozsypie, bowiem dwie dziewczynki, filary ekipy z Godkowa, przeszły do starszej grupy wiekowej. Jak się jednak okazało, obawy szkoleniowca okazały się mocno na wyrost. - Tu coś nowego zbudowałem, tam coś dokleiłem, no i w efekcie wyszło całkiem fajnie - wyjaśnia z uśmiechem pan Michał, którego nieco starsze podopieczne nieco wcześniej awansowały także do finału B mistrzostw Polski juniorek młodszych. - Zespół uzupełniony młodziczkami powinien walczyć o miejsca 7-13., jednak dziewczyny miały problemy zdrowotne, w efekcie do Poznania nie pojechaliśmy. Ale w październiku zacznie się nowy sezon i wtedy - mam nadzieję - już w tej kategorii wiekowej powalczymy o coś więcej niż finał B.

ARTUR DRYHYNYCZ

WYNIKI SP GODKOWO

*** Faza grupowa:** 8:1 z ZSP 2 Białystok, 5:2 z SP Wojnowo, 16:1 z SP Malechowo; play-offy: 9:1 z SP Żabi Róg, 3:1 z SP Brudzew; półfinał: 5:4 z SP 3 Trzebinia; finał: 1:3 z SP Radzewo.

* Wyróżnienie dla najlepszej strzelczyni turnieju odebrała Emilia Mindza z Godkowa.

*** SP Godkowo:** Emilia Mindza, Wiktoria Tucka, Zuzanna Gajownik, Alicja Stocka, Milena Jurysta, Iza Skolmowska, Maja Drózd; trener: Michał Dutkiewicz

PROMOCJA

DLA MIŁOŚNIKÓW PODRÓŻY

Magazyn można zakupić w salonikach prasowych, salonach Empik, na dworcach i lotniskach, a także online przez strony internetowe **kupgazete.pl** i **e-kiosk.pl**
Reklama i prenumerata – **509 712 242**

39240TBP-A-K

eprasa.pl 8b52af702e

NA WEMBLEY BORUSSIA TYLKO PRZEGRYWA

PIŁKA NOŻNA\\\ Podobno bogatemu to nawet diabeł dzieci do snu kołysze – taki też wniosek można wysnuć z sobotniego finału Ligi Mistrzów, bo w Londynie 2:0 wygrał Real Madryt, chociaż wcześniej kilka znakomitych okazji miała Borussia Dortmund.

*** Borussia Dortmund - Real Madryt 0:2 (0:0)**
0:1 - Carvajal (74), 0:2 - Junior (83); sędzia: Slavko Vincic (Słowenia); widzów: 86 212

Real w finale rozgrywek o Puchar Europy, mających od 1992 roku formułę Ligi Mistrzów, wystąpił już po raz 18. Z 15 triumfami, poprzedni w 2022 roku, jest absolutnym rekordzistą na Starym Kontynencie. Dla porównania - drugi w zestawieniu AC Milan ma tylko „siedem" takich sukcesów.

Imponująco wygląda również kolekcja trenera Carlo Ancelottiego. 65-letni Włoch już po raz szósty poprowadził drużynę w finale LM i aż pięciokrotnie cieszył się ze zwycięstwa - dwa razy z AC Milan (2003 i 2007) i trzykrotnie z Realem (2014, 2022 i 2024). Przegrał tylko pamiętne spotkanie z Liverpoolem w Stambule w 2005 roku po rzutach karnych, które świetnie bronił Jerzy Dudek.

Natomiast Borussia w finale najbardziej prestiżowych rozgrywek zaprezentowała się po raz trzeci, a jedyny triumf zanotowała w 1997 roku. W 2013, w składzie z Robertem Lewandowskim, Jakubem Błaszczykowskim i Łukaszem Piszczkiem, także na Wembley uległa 1:2 Bayernowi Monachium.

W SWOICH KRAJOWYCH LIGACH ZNACZNIE LEPIEJ W MINIONYM SEZONIE SPISYWAŁ SIĘ REAL. „KRÓLEWSCY" SIĘGNĘLI PO MISTRZOSTWO HISZPANII, DETRONIZUJĄC BARCELONĘ, NATOMIAST PIŁKARZE BVB ZAJĘLI DOPIERO PIĄTE MIEJSCE W BUNDESLIDZE.

Wśród gości sobotniego finału był wiceprezydent UEFA i znakomity w przeszłości piłkarz Zbigniew Boniek, a także trenerskie sławy - m.in. Juergen Klopp, Jose Mourinho i Zinedine Zidane. Klopp pracował kiedyś z Borussią (m.in. doprowadził ją do finału w 2013), a Mourinho i „Zizou" to w przeszłości trenerzy Realu. Zidane był również znakomitym piłkarzem zespołu z Madrytu.

Finał zaczął się od... wbiegnięcia kilku kibiców na murawę i związanej z tym krótkiej przerwy. Podobno był to efekt oferty złożonej przez pewnego rosyjskiego patostreamera, który za wbiegnięcie na boisko zaoferował 300 tysięcy euro. Bo jak rosjanie nie mogą czegoś zdobyć/ukraść, to chociaż postarają się nasrać ci na dywan.

Kiedy wreszcie piłkarze mogli już grać, wtedy do ataków ruszyła Borussia, która między 21. i 28. minutą stworzyła aż trzy znakomite sytuacje.

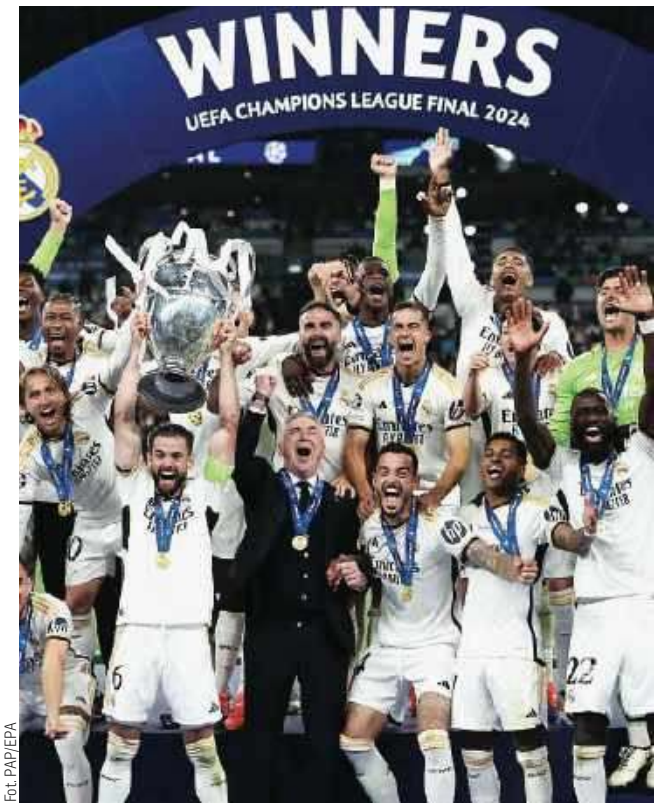

Fot. PAP/EPA

Radość piłkarzy Realu Madryt po zwycięstwie w finale Ligi Mistrzów

Najpierw przed bramkarzem Realu znalazł się Karim Adeyemi, ale po minięciu rywala pobiegł za bardzo w lewą stronę i jego strzał został zablokowany. Chwilę potem Niclas Fuellkrug - również w sytuacji sam na sam - trafił w słupek (prawdopodobnie po minimalnym spalonym), a w 28. minucie groźnie strzelił Adeyemi, lecz górą był Thibaut Courtois.

„Królewscy" przed przerwą nie stworzyli praktycznie żadnej groźnej sytuacji, jednak drugą połowę zaczęli od dwóch strzałów po stałych fragmentach gry, m.in. z rzutu wolnego niemieckiego pomocnika Toniego Kroosa, który po Euro 2024 zakończy karierę.

Borussia, która w pierwszą połowę włożyła mnóstwo sił i zaangażowania, w miarę upływu czasu atakowała coraz rzadziej, skupiając się bardziej na defensywie. Real - przeciwnie. Po pierwszej części zachował siły i w drugiej stawał się coraz groźniejszy, mając chyba przekonanie, że w końcu doczeka się wielkiej szansy. No i się doczekał... W 74. minucie po dośrodkowaniu z rzutu rożnego Kroosa skutecznym uderzeniem głową popisał się Dani Carvajal. Zdobycie bramki wyraźnie dodało skrzydeł „Królewskim" i kompletnie podcięło je zmęczonej Borussii. Co chwilę na bramkę Gregora Kobela sunęły groźne ataki, po których Szwajcar musiał popisywać się umiejętnościami. W 83. minucie był jednak bezradny, gdy po błędzie holenderskiego obrońcy Iana Maatsena wynik na 2:0 podwyższył Brazylijczyk Vinicius Junior.

Carvajal, Modric, Kroos i Nacho po raz szósty wywalczyli najcenniejsze trofeum klubowe w Europie, wyrównując osiągnięcie legendy Realu Francisco „Paco" Gento.

- Było ciężko, bardzo trudno. Bardziej niż się spodziewałem. W pierwszej połowie musieliśmy cierpieć. W drugiej graliśmy już lepiej, w sposób bardziej zrównoważony, mieliśmy mniej strat. Ale to teraz drobnostki. Wygraliśmy! To marzenie, które wciąż trwa" - powiedział włoski szkoleniowiec Realu.

WARTO WIEDZIEĆ

>>> Anglik Harry Kane z Bayernu Monachium oraz Francuz Kylian Mbappe, który przenosi się z Paris Saint-Germain do Realu Madryt, zostali królami strzelców Ligi Mistrzów w zakończonym w sobotę sezonie. Obaj strzelili po osiem goli.
8 - Harry Kane (Bayern), Kylian Mbappe (Paris Saint-Germain)
6 - Vinicius Junior (Real), Antoine Griezmann (Atletico Madryt)

>>> 14 klubów triumfowało dotychczas w Lidze Mistrzów. W tej formule rywalizacja o Puchar Europy toczy się od sezonu 1992/93.
1993 - Olympique Marsylia; 1994 - AC Milan; 1995 - Ajax Amsterdam; 1996 - Juventus Turyn; 1997 - Borussia Dortmund; 1998 - Real Madryt; 1999 - Manchester United; 2000 - Real; 2001 - Bayern; 2002 - Real; 2003 - Milan; 2004 - FC Porto; 2005 - Liverpool; 2006 - FC Barcelona; 2007 - Milan; 2008 - Manchester United; 2009 - Barcelona; 2010 - Inter Mediolan; 2011 - Barcelona; 2012 - Chelsea Londyn; 2013 - Bayern; 2014 - Real; 2015 - Barcelona; 2016 - Real; 2017 - Real; 2018 - Real; 2019 - Liverpool; 2020 - Bayern; 2021 - Chelsea; 2022 - Real; 2023 - Manchester City; 2024 - Real

SPRINTEM

SIATKÓWKA\\\ Drugi turniej Ligi Narodów rozegrano w amerykańskim Arlington. Prowadzone przez trenera Stefano Lavariniego Polki ponownie odniosły komplet zwycięstw: z Serbią 3:1 (25:16, 23:25, 25:18, 25:22), z Koreą Południową 3:0 (25:20, 25:20, 25:10), z Niemcami 3:0 (25:23, 25:20, 25:21) i z USA 3:1 (29:27, 25:22, 20:25, 25:23).

LIGA NARODÓW

1. Polska	**24**	**24:2**
2. Brazylia	22	24:7
3. Włochy	19	20:8
4. Japonia	18	20:10
5. Turcja*	16	18:9
6. Chiny	15	17:12
7. USA*	12	15:11
8. Kanada*	12	15:11
9. Holandia	12	15:14
10. Serbia	9	13:17
11. Dominikana	6	9:19
12. Tajlandia	5	9:21
13. Korea*	4	5:19
14. Francja	4	5:22
15. Niemcy*	3	6:18
16. Bułgaria*	2	5:20

* mecz mniej

>>> Skra Bełchatów podpisała kontrakt z serbskim przyjmującym Miranem Kujundziciem.

>>> Kellian Motta Paes to pierwszy nowy zawodnik w szeregach Stali Nysa. Francuz został wyróżniony nagrodą dla najlepszego rozgrywającego mistrzostw Europy U-22. Dla młodego siatkarza będzie to pierwszy zagraniczny kontrakt w karierze.

>>> GKS Katowice poinformował o kolejnych odejściach z klubu. Ze względu na kończące się umowy barwy zmienią przyjmujący Lukas Vasina, Marcin Waliński, Wiktor Mielczarek i Jonas Kvalen. Już wcześniej GKS zakończył współpracę z rozgrywającym Davide Saittą, środkowym Sebastianem Adamczykiem (przeszedł do Norwida) oraz atakujący Jakubem Jaroszem, który przenosi się do Trefla Gdańsk.

TENIS\\\ Iga Świątek wygrała 6:0, 6:0 z Rosjanką Anastazją Potapową i awansowała do ćwierćfinału wielkoszlemowego turnieju French Open. Prowadząca w światowym rankingu polska tenisistka walczy o trzeci z rzędu i czwarty w karierze triumf w Paryżu. Spotkanie trwało zaledwie 40 minut i było pierwszym w tegorocznej edycji zmagań na kortach im. Rolanda Garrosa, w którym jedna z zawodniczek nie wygrała ani jednego gema. Zajmująca 41. pozycję w klasyfikacji WTA Potapowa w całym meczu zdobyła tylko 10 punktów, a Świątek - 48. Kolejną rywalką 23-letniej Polki będzie rozstawiona z numerem piątym Czeszka Marketa Vondrousova albo Serbka Olga Danilovic. Trzy kolejne wygrane turnieje w Paryżu w erze open odnotowały jak na razie tylko Monica Seles (1990-1992) i Justine Henin (2005-2007).

eprasa.pl 8b52af702e

Rolnicze abc

z Tobą od 1971 r.

MIESIĘCZNIK **NIE TYLKO** DLA ROLNIKÓW

- **RUSZA WSPARCIE** NA INWESTYCJE LEŚNE I ZADRZEWIENIOWE 2024 – ARIMR
- ŻĄDŁÓWKI MUSZĄ **ŻĄDLIĆ**
- UWAGA NA **WCIORNASTKI**
- **GROŹNE** KLESZCZE – TERAZ IDĄ Z AFRYKI

Do kupienia stacjonarnie: na poczcie, w punktach sprzedaży prasy, w salonikach prasowych, także w sieciach sklepów Dino, Społem, Polo Market, Auchan, Chorten, Stokrotka i Real oraz **online: www.kupgazete.pl, www.e-kiosk.pl**

3824otbp-c -P

eprasa.pl 8b52af702e