40 lat parafii uczcili wspólnym świętowaniem. Poniatowa bawiła się na jubileuszowym festynie

STR. 24

Pożar hali, poszkodowani i drony w lesie. Tak służby ćwiczyły w Poniatowej

STR. 3

W tym numerze

TYGODNIK LOKALNY

wspólnota opolska

opole.24wspolnota.pl

6 - 12 października 2026 r. ▪ nr 40 (604) ▪ Cena 4,99 zł (w tym VAT 5%)

OPOLE LUBELSKIE ▪ PONIATOWA ▪ CHODEL ▪ JÓZEFÓW NAD WISŁĄ ▪ KARCZMISKA ▪ ŁAZISKA ▪ WILKÓW

Ma dwa latka i każdego dnia walczy o sprawność. Celinka z Poniatowej potrzebuje pomocy

Celinka Koral z Poniatowej ma dopiero dwa lata. Każdy kolejny krok jest dla niej ważnym osiągnięciem, a dalsza rehabilitacja daje nadzieję na większą sprawność i samodzielność

STR. R4

Pół miliona oszczędności Piotra Rybaka. Dwa domy Łukasza Filipka. Tak wyglądają majątki radnych Wilkowa

STR. 22

fot. Agnieszka Ciekot

Klub Malucha w Chodlu otwarty.

Zanim pojawiły się dzieci, były szczątki i problemy z gruntem

STR. 23

Jednostki nie ma, ale wojsko jest.

Wojskowe manewry w Chodlu

STR. 23

Gmina Karczmiska: Strzelba, groźby i strzał w domu. 52-latek w areszcie

fot. KPP Opole Lubelskie

STR. 12

Powiat opolski: Ósma linia już zaplanowana. Darowne na razie bez połączenia.

Wicestarosta chce kontroli przewoźników

STR. 20

Komisje pod kamerą? Powiat mówi: NIE

STR. 5

R E K L A M A

SKUP – KASACJA POJAZDÓW
Tel. 500 813 500
WYSOKIE CENY
WŁASNY TRANSPORT
ZAŚWIADCZENIE O KASACJI

Centrum Medyczne Strażacka
ul. Strażacka 2, Opole Lubelskie ✆ 81 475 51 51, 575 982 986
lek. med. Dawid Górski
DERMATOLOG
PIĄTEK OD GODZ. 15.30

OPOLSKIE CENTRUM KOMINIARSTWA
Czyszczenie, Przeglądy Ceeb, Odbiory.
Frezowanie (rozwiercanie), wkłady kominowe ceramiczne, nierdzewne, stalowe.
Uszczelnianie kominów, szlamowanie.
Budowa całych kominów i remonty ponad dachem.
Kominy Izolowane Kwasoodporne.
Tel. 781-495-997, 578 143 582

N 1880
ISSN 2392 - 1803
9 772392 180608
OPO

eprasa.pl 8d5395a555

S T O P K A

wspólnota

Adres redakcji:
ul. Nowy Rynek 2
(biurowiec Capital Office)
24-300 Opole Lubelskie
tel. 517 070 790
e-mail: opole@24wspolnota.pl
Redaktor prowadzący:
Agnieszka Gołębiowska,
tel. 517 070 830,
e-mail: golebiowska@24wspolnota.pl
Dziennikarze:
Dominik Smagała (sport)
tel. 780 029 990
e-mail: smagala@24wspolnota.pl
Reklama:
Anna Mokrzycka
dyrektor ds. marketingu i reklamy
tel. 691 782 434
e-mail: mokrzycka@24wspolnota.pl
Specjalista do sp. reklamy:
Iza Szczygielska
tel. 791 184 007
e-mail: wielgosz@24wspolnota.pl
Agata Badziak
tel. 517 070 803
e-mail: badziak@24wspolnota.pl
Skład:
Krzysztof Pałys
Wydawca:
Wydawnictwo Wspólnota
Mateusz Orzechowski
Redaktor naczelny:
Mateusz Orzechowski
Księgowość:
tel. 510 166 892
Kolportaż:
tel. 791 193 007
Druk:
Polska Press Drukarnia
Białystok - ul. Ignatki 40/2

Informacja o polityce ochrony danych osobowych Wydawnictwa Wspólnota dostępna jest na naszej stronie internetowej 24wspolnota.pl oraz w siedzibach redakcji.

KRONIKA STRAŻACKA

Zdarzenia, do których wyjeżdżali strażacy z Państwowej Straży Pożarnej w Opolu Lubelskim i jednostek Ochotniczej Straży Pożarnej:

28 września
- Wola Rudzka: Pomoc Zespołowi Ratownictwa Medycznego.
- Adelina: Usuwanie gniazda szerszeni.

29 września
- Michałów: Zabezpieczanie lądowiska śmigłowca LPR.

30 września
- Jeżów (droga 747): Kolizja - zderzenie dwóch pojazdów.

1 października
- Słotwiny: Pomoc Zespołowi Ratownictwa Medycznego.

2 października
- Bór: Wypadek samochodowy.

Agnieszka Gołębiowska

Jesienią policja i leśnicy częściej zaglądają do lasów. Ale na nie grzyby...

Grzybiarze, spacerowicze, rowerzyści, ale też kierowcy quadów i motocykli. Jesienią w lasach robi się tłoczniej, dlatego policjanci i Straż Leśna prowadzą wzmożone kontrole. W powiecie opolskim trwa akcja „Jesień 26". Funkcjonariusze sprawdzają m.in. nielegalny wjazd pojazdami, kradzieże drewna, zaśmiecanie i niszczenie leśnej infrastruktury.

Jesień to jeden z najbardziej intensywnych okresów w lasach. Rozpoczyna się sezon grzybowy, na leśne drogi ruszają całe rodziny, spacerowicze i rowerzyści. Nie wszyscy jednak korzystają z lasu zgodnie z przepisami.

Dlatego od 14 września do 18 października prowadzone są działania „Jesień 26". Na terenie powiatu opolskiego uczestniczą w nich policjanci z Komendy Powiatowej Policji w Opolu Lubelskim i Komisariatu Policji w Poniatowej oraz Straż Leśna Nadleśnictwa Kraśnik.

Pod lupą quady, motocykle i samochody

Jednym z najważniejszych zadań funkcjonariuszy jest ograniczenie nielegalnego ruchu pojazdów w lasach. Chodzi przede wszystkim o samochody, motocykle i quady wjeżdżające tam, gdzie taki ruch jest zabroniony.

Kontrole obejmują również przypadki kradzieży drewna, zaśmiecania lasów oraz niszczenia infrastruktury leśnej. Policjanci i strażnicy zwracają uwagę także na nielegalne rajdy i inne zachowania, które mogą powodować zagrożenie dla ludzi oraz szkody w środowisku.

– Jednym z najważniejszych obszarów tegorocznej akcji będzie przeciwdziałanie tzw. bezprawnemu korzystaniu z lasu. Funkcjonariusze będą zwracać uwagę m.in. na nielegalny ruch pojazdów silnikowych, kradzież drewna, a także przypadki niszczenia infrastruktury leśnej – informuje podkomisarz Katarzyna Bigos, rzeczniczka prasowa Komendy Powiatowej Policji w Opolu Lubelskim.

Za naruszenie przepisów można otrzymać mandat. W zależności od charakteru wykroczenia lub przestępstwa sprawa może również zostać skierowana do sądu.

Las to nie tor wyścigowy

Problemem są przede wszystkim osoby, które traktują leśne drogi jak miejsce do jazdy terenowej. Hałas, niszczenie nawierzchni i roślinności czy poruszanie się pojazdami w miejscach objętych zakazem mogą mieć konsekwencje nie tylko dla przyrody, ale także dla innych osób korzystających z lasu.

Policjanci przypominają jednocześnie o podstawowych zasadach. W lesie nie wolno zostawiać śmieci, niszczyć roślinności ani zabierać drewna bez odpowiedniego zezwolenia. Nie wszędzie można również rozpalać ogniska czy wjechać samochodem.

– Pamiętajmy, że lasy to nasze wspólne dobro, które warto chronić i szanować. Działania podejmowane podczas akcji „Jesień 26" mają na celu przypomnienie nam o tym i zachęcenie do właściwego korzystania z tego środowiska – podkreśla podkomisarz Katarzyna Bigos.

O TYM WARTO PAMIĘTAĆ

W lesie nie wolno m.in.:
· wjeżdżać pojazdem silnikowym w miejscach objętych zakazem,
· zostawiać śmieci,
· kraść drewna,
· niszczyć roślinności i infrastruktury leśnej,
· rozpalać ognia w miejscach, gdzie jest to zabronione,
· zakłócać spokoju dzikich zwierząt.

Jesienne spacery i grzybobranie? Tak. Ale z poszanowaniem lasu i obowiązujących w nim zasad.

Kontrole potrwają do 18 października. Policja i Straż Leśna zapowiadają reagowanie na przypadki łamania przepisów i zachowania, które mogą zagrażać bezpieczeństwu ludzi lub szkodzić lasom.

Agnieszka Gołębiowska

Przegląd Pieśni Religijnych w Łaziskach

Gminna Biblioteka i Dom Kultury w Łaziskach zaprasza dzieci, młodzież i dorosłych do udziału w Przeglądzie Pieśni Religijnych. Wydarzenie odbędzie się 16 października o godz. 10. To okazja do wspólnego muzykowania i zaprezentowania swoich umiejętności wokalnych.

Na zgłoszenia organizatorzy czekają do 14 października. Szczegółowych informacji udziela Gminna Biblioteka i Dom Kultury w Łaziskach.

Agnieszka Gołębiowska

NIE PRZEGAP

PAŹDZIERNIK 6 WTOREK — **6 października (wtorek)** - Nordic Walking z Biblioteką - Chodel, godz. 11, Biblioteka Publiczna w Chodlu

PAŹDZIERNIK do 9 PIĄTEK — **do 9 października (piątek)** - głosowanie na projekty Budżetu Obywatelskiego - Opole Lubelskie. Głosowanie trwa w godzinach pracy OCK, Urzędu Miejskiego i Biblioteki Miejskiej.

PAŹDZIERNIK 10 SOBOTA — **10 października (sobota)** - jubileuszowy koncert z okazji 10-lecia Młodzieżowej Orkiestry Dętej - Poniatowa, godz. 16.

PAŹDZIERNIK 10 SOBOTA — **10 października (sobota)** - Stand-up Michał Pałubski - Poniatowa, Stacja Kultura - godz. 18 i 20.

PAŹDZIERNIK 11 NIEDZIELA — **11 października (niedziela)** - „Śpiewająca Rodzina Kaczmarków" - Opole Lubelskie, OCK - godz. 18.

R E K L A M A

PRZYCHODNIA

CENTRUM MEDYCZNE STRAŻACKA
CZYNNE **8.00 – 18.00**
REJESTRACJA WIZYT LEKARSKICH OD **11.00**
81 475 51 51
LABORATORIUM
PONIEDZIAŁEK - SOBOTA 8.00-10.00
ECHO SERCA, BADANIE USG
HOLTER EKG, HOLTER CIŚNIENIOWY
PORADNIA DERMATOLOGICZNA
LEK. BEATA BARTKIEWICZ **TEL. 81 827 42 17**
Centrum Strazacka nie obsługuje rejestracji Poradni Dermatologicznej.

- **Neurolog** - lek. med. Ewa Butrym, poniedziałek od 15.00
- **Neurolog** - lek. med. Aneta Ożóg, czwartek od godz. 14.00
- **Chirurg** - Jarosław Zugaj, wtorek- czwartek od 16.00
- **Dietetyk** - mgr Marta Baltaziak, środa od 15.00
- **Ortopeda** - lek. med. Piotr Banaszek, poniedziałek od 16.00
- **Ortopeda** - lek. med. Roman Gawęda, środa od 8.00
- **Ortopeda** - lek. med. Fares Slim, wtorek 15.30
- **Ortopeda** - lek. med. Paweł Chabros Specjalista ortopeda, worek od 9.30
- **Choroby wewn.** - lek. med. Agnieszka Starek, wtorek od 15.30
- **Ginekolog - położnik** - dr n. med. Diana Mazurek, poniedziałek 15.00
- **Ginekolog - położnik** - lek. med. Zygmunt Jacek Nita, wtorek od 14.00
- **Ginekolog - położnik** - onkolog dr n.med. Norbert Stachowicz, środa 15.00
- **Ginekolog - położnik** - dr hab. Katarzyna Skorupska, piątek od 16.00
- **Diabetolog** - lek. med. Jacek Cygan, wtorek od 12.30
- **Diabetolog** - dr Maria Wilczek, czwartek od 9.30
- **Endokrynolog** - lek. med. Jolanta Szymanek, sobota od 9.00
- **Laryngolog** - lek. med. Adam Górski, poniedziałek i środa od 15.30
- **Kardiolog** - lek.med. Sylwia Goliszek, piatek od 8.30
- **Urolog** - dr n. med. Paweł Płaza, czwartek od 15.30
- **Dermatolog** - lek. med. Dawid Górski, piątek od 15.30
- **Badanie USG** - badania wykonujemy co sobotę od godz. 8.00
- **Medycyna estetyczna** - lek. med. Jarosław Zugaj - umawiamy telefonicznie
- **Specjalista chirurgii naczyń** - dr Paweł Jóźwiakowski, środa od 15.00

R E K L A M A

INFORMATOR

ALARMOWE
Straż Pożarna 998 / 81 827 20 08
Policja 997 / 81 828 82 10

POGOTOWIA
Ratunkowe 999 / 81 827 20 99
Cieplne 993
Energetyczne 991 / 81 827 23 52
Gazowe 992

INSTYTUCJE I URZĘDY
UM Opole Lub. tel.: 81 827 72 01
UM Poniatowa tel.: 81 820 48 36
Starostwo tel.: 81 827 22 60
Skarbowy tel.: 81 827 25 89
PUP tel.: 81 827 73 50
Rzecznik Konsumentów
tel.: 81 827 61 22

USŁUGI
AUTORYZOWANY INSTALATOR, SERWIS ANTEN L-SAT I C+
tel.: 602 894 594

KOMINIARZ
Kazimierz Januszek 695 733 099

KRAWCOWA
Szpulka 697 069 516

SZAMBO – WYWÓZ
Eko-Nova 605 288 913

ŚLUSARZ
Dorabianie kluczy 792 512 347

ZDROWIE
Dietetyk Kliniczny mgr Agata Jędrych Luxmed 531 139 004

NAPRAWY
AGD
AGD Serwis 81 827 38 18
NAPRAWA AGD RAFAŁ BANASZEK 791 673 265

PIECYKI GAZOWE
PIECYKI GAZOWE JUNKERS, NECKAR 724 733 934

BUDOWLANO -REMONTOWE
ELEKTRYK
Instalacje i pomiary elektryczne - Janusz Czapla 509 028 517
HURTOWNIA ELEKTRYCZNA Ewa Czapla ul. Kościuszki 4, Opole Lubelskie
Michał Wychodzki 503 624 944

HYDRAULIK
Poniatowa i okolice
609 412 878

GASTRONOMIA
Hotel Słowik
81 820 41 61
Restauracja Pod Kogutem
81 820 41 50
Restauracja Dworzec
600 350 194
RESTAURACJA STAROOPOLSKA - DOWÓZ
81 827 53 51

TU KUPISZ LEKI W NOCY I WEEKEND

Sprawdź, które apteki w najbliższych dniach będą pełnić dyżury w porze nocnej (godz. 21 – 23) oraz w niedzielę i święta (godz. 14 – 18).

Od 5 do 11 października
Bliska Sercu Apteka Wesołowski i Wspólnicy, ul. Fabryczna 13, Opole Lubelskie

O 12 do 18 października
Apteka Melisa Na Rogu, ul. Nałęczowska 13A, Poniatowa

Agnieszka Gołębiowska

OPO

eprasa.pl 8d5395a555

Dron uderza w halę, są ranni. Potem kolejne spadają w lesie. Służby ćwiczyły scenariusz ataku. Jak wyszło?

Pożar hali produkcyjnej po uderzeniu bezzałogowego statku powietrznego, wielu poszkodowanych, kolejne drony spadające na terenie lasu i konieczność jednoczesnego prowadzenia działań w kilku miejscach. Tak wyglądał scenariusz ćwiczeń „Ikar 2026", które odbyły się w piątek, 25 września w Poniatowej. W działania zaangażowano strażaków, policjantów, wojsko, ratowników i leśników.

fot. KPP Opole Lubelskie

Choć sytuacja wyglądała poważnie, zagrożenie było oczywiście pozorowane. Tym razem chodziło o sprawdzenie, jak służby poradzą sobie w przypadku zdarzenia, którego charakter przypomina współczesne zagrożenia militarne.

Ćwiczenia dowódczo-sztabowe „Ikar 2026" przeprowadzone zostały na terenie gminy Poniatowa (tereny po dawnej EDZIE). Scenariusz zakładał atak z wykorzystaniem bezzałogowych statków powietrznych pochodzenia militarnego. W krótkim czasie dochodziło do kilku zdarzeń, które wymagały zaangażowania różnych służb.

- Dzisiaj ważny dzień. Będziemy ćwiczyć kilka scenariuszy, są to scenariusze, które mogą nas doświadczyć w zasadzie teraz każdego dnia. Musimy być na to przygotowani. Teraz te zdarzenia mogą być nietypowe, takie, z którymi do tej pory nie mieliśmy do czynienia - mówił na rozpoczęciu ćwiczeń st. kpt. Sebastian Pyć, komendant powiatowy PSP w Opolu Lubelskim.

Dron uderzył w halę

Pierwszy scenariusz zakładał, że bezzałogowiec spada w rejonie budynku produkcyjnego. W wyniku uderzenia dochodzi do pożaru części produkcyjnej, silnego zadymienia, uszkodzenia konstrukcji i pojawienia się osób poszkodowanych.

Policjanci mieli zabezpieczyć miejsce zdarzenia, wspierać ewakuację oraz zadbać o drożność dróg dojazdowych dla pojazdów ratowniczych. Strażacy i ratownicy medyczni zajęli się natomiast działaniami ratowniczymi.

W ćwiczeniach pojawił się także problem, który w realnym zdarzeniu może mieć kluczowe znaczenie - konieczność działania bez wchodzenia ratowników do uszkodzonego obiektu.

Strażacy mieli prowadzić działania gaśnicze z zewnątrz, wykorzystując prądy wodne i robota gaśniczego wyposażonego w termowizję. Robot mógł służyć również do rozpoznania budynku i lokalizacji poszkodowanych bez narażania ratowników.

Trzy drony w lesie

Na tym jednak scenariusz się nie kończył. Kolejne trzy bezzałogowce miały spaść na terenie kompleksu leśnego.

Poszukiwania prowadzono na obszarze ponad 60 hektarów. Wykorzystano do tego quady oraz drony. W działania włączyli się policjanci, strażacy, żołnierze i przedstawiciele Nadleśnictwa Kraśnik.

Jednym z ważnych elementów ćwiczeń było sprawdzenie, czy służby właściwie zareagują na znalezienie bezzałogowca mogącego mieć pochodzenie militarne.

Założenia były jednoznaczne: „NIE DOTYKAJ – NIE RUSZAJ – NIE PRZENOŚ". Ujawniony dron mógł bowiem potencjalnie stanowić zagrożenie wybuchowe lub chemiczne. Służby miały zabezpieczyć miejsce, nie dopuszczać osób postronnych i prowadzić rozpoznanie z bezpiecznej odległości.

W scenariuszu przewidziano również wyznaczenie strefy niebezpiecznej o promieniu co najmniej 150 metrów, z możliwością jej zwiększenia w zależności od sytuacji.

Uczniowie jako ranni

Realizację scenariusza uzupełnili uczniowie Zespołu Szkół w Poniatowej, którzy wcielili się w role poszkodowanych. Pozorowali m.in. rany odłamkowe i cięte, skomplikowane złamania, urazy miednicy, rany głowy i twarzoczaszki, oparzenia oraz stłuczenia klatki piersiowej i złamania żeber.

Dzięki temu ratownicy musieli zmierzyć się z sytuacją masowego zdarzenia, w której konieczne było szybkie rozpoznanie stanu poszkodowanych, ustalenie priorytetów i organizacja transportu.

Dla uczniów była to z kolei nietypowa lekcja pierwszej pomocy i procedur ratownictwa masowego.

KSRG miał zdać egzamin

Ćwiczenia były przede wszystkim sprawdzianem współdziałania. Wzięli w nich udział strażacy Państwowej i Ochotniczej Straży Pożarnej, w tym jednostki OSP włączone do Krajowego Systemu Ratowniczo-Gaśniczego, policjanci, żołnierze Wojska Polskiego, ratownicy medyczni, przedstawiciele Nadleśnictwa Kraśnik oraz zarządzania kryzysowego Gminy Poniatowa.

- Będziemy ćwiczyli z policją, z wojskiem, z pogotowiem ratunkowym. Trzeba ten dzień wykorzystać, żeby sprawdzić nasze przygotowanie. Bo przy tego typu zagrożeniach lokalnie krajowy system gaśniczy będzie reagował na tego typu zagrożenia jako pierwszy – podkreślał Sebastian Pyć.

Na zakończenie komendant powiatowy PSP oceniał, że ćwiczenia pokazały, jak ważne jest wspólne działanie różnych formacji.

- Nie mieliśmy wcześniej do czynienia z tego typu doświadczeniami i wyszło nam całkiem dobrze. KSRG powiatu opolskiego zadziałał - powiedział Pyć.

Podkreślił również, że ćwiczenia miały dać służbom możliwość sprawdzenia reakcji na zagrożenia, z którymi wcześniej nie miały praktycznego doświadczenia.

Znaczenie takich manewrów podkreślał także Krzysztof Bijak, zastępca komendanta powiatowego policji w Opolu Lubelskim. Wspólne ćwiczenia pozwalają bowiem sprawdzić nie tylko przygotowanie poszczególnych formacji, ale także sposób współpracy w sytuacji, gdy kilka zdarzeń wymaga reakcji w tym samym czasie.

- Tego typu przedsięwzięcia to doskonała okazja do przetestowania procedur w praktyce. Pozwalają one ocenić nie tylko indywidualne umiejętności funkcjonariuszy, ale przede wszystkim zdolność do współdziałania różnych służb w warunkach dynamicznie zmieniającego się zagrożenia. Zdobyte doświadczenie posłuży do dalszego usprawniania systemów bezpieczeństwa - przekazuje Sabina Piłat-Kozieł z KPP w Opolu Lubelskim.

„Ikar 2026" był więc nie tylko sprawdzianem sprzętu. Służby testowały również przepływ informacji, podział kompetencji, ewakuację, zabezpieczenie terenu oraz przekazywanie miejsca zdarzenia kolejnym formacjom.

- Ćwiczenia pod kryptonimem „Ikar 2026" się zakończyły. Mam nadzieję, że były ciekawe, że dużo z nich wynieśliście, że wszystko przebiegło sprawnie - podsumował Sebastian Pyć.

Agnieszka Gołębiowska

Wojna oczami dziecka. „Waldusiowa książeczka" pokazuje inną stronę historii

Nie ma tu wielkich bitew, map frontów ani wojskowych rozkazów. Jest za to wojna widziana oczami dziecka - przez codzienność, emocje, doświadczenia i wspomnienia. W Muzeum Regionalnym w Kluczkowicach otwarta została wystawa „Waldusiowa książeczka - wojenne losy dziecka".

Wernisaż odbył się 23 września. Ekspozycję przygotowały wspólnie Muzeum Regionalne w Kluczkowicach, Powiatowa Biblioteka Publiczna w Opolu Lubelskim oraz Prywatne Muzeum Historyczne „Znaki Czasu" z Lublina

Wystawę można zwiedzać od poniedziałku do piątku, w godzinach 8 - 16 do końca października

Wernisaż odbył się 23 września. Ekspozycję przygotowały wspólnie Muzeum Regionalne w Kluczkowicach, Powiatowa Biblioteka Publiczna w Opolu Lubelskim oraz Prywatne Muzeum Historyczne „Znaki Czasu" z Lublina.

Tytułowa „Waldusiowa książeczka" stała się punktem wyjścia do opowiedzenia o wojnie z perspektywy najmłodszych jej świadków. To spojrzenie różni się od tego, które znamy z podręczników. Wielka historia zostaje pokazana poprzez osobiste przeżycia - to, co dziecko widziało, czego doświadczało i co zapamiętało.

Właśnie ten osobisty wymiar jest jednym z najważniejszych elementów ekspozycji. Organizatorzy zwracają uwagę na znaczenie indywidualnych historii w zachowywaniu pamięci o przeszłości. Wojna, która w opracowaniach historycznych często przedstawiana jest poprzez daty i wydarzenia, tutaj staje się doświadczeniem konkretnego człowieka.

Za przygotowaniem wystawy stoi m.in. Grzegorz Sztal - regionalista i założyciel Prywatnego Muzeum Historycznego „Znaki Czasu" w Lublinie. Jest on autorem i współautorem opracowań dotyczących historii regionu oraz postaci z nim związanych.

Historia zapisana z dziecięcej perspektywy

„Waldusiowa książeczka" ma przypominać, że wojna nie była doświadczeniem wyłącznie żołnierzy. Dotknęła również cywilów, w tym dzieci, które musiały dorastać w rzeczywistości naznaczonej strachem i niepewnością.

Taka perspektywa pozwala spojrzeć na wydarzenia sprzed lat bardziej osobiście. Zamiast koncentrować się wyłącznie na tym, co działo się na frontach, wystawa kieruje uwagę na codzienne życie i pamięć tych, którzy jako dzieci znaleźli się w samym środku wojennej rzeczywistości.

Wystawę można zwiedzać od poniedziałku do piątku, w godzinach 8 - 16 do końca października

Ekspozycję można oglądać w Muzeum Regionalnym w Kluczkowicach, Kluczkowice-Osiedle 7. Organizatorzy zapraszają wszystkich zainteresowanych historią regionu, a przede wszystkim osobistymi świadectwami ludzi, którzy doświadczyli wojny jako dzieci.

Agnieszka Gołębiowska

OPO

eprasa.pl 8d5395a555

Znajdź pracę ze Wspólnotą

Poniższe oferty pochodzą ze strony internetowej Powiatowych Urzędów Pracy w Puławach i w Opolu Lubelskim. Zainteresowani proszeni są o kontakt bezpośrednio z danym urzędem.

Powiatowy Urząd Pracy w Puławach

Zawód. Miejsce pracy/ Pracodawca	Wymiar etatu	Wynagrodzenie brutto	Rodzaj umowy
Referendarz sądowy (K+M), Puławy/Sąd Rejonowy	1	Od 15 588,16 zł	
Pedagog specjalny (K+M), Puławy/ ZSP nr 1	1/2	Od 2 895,27 zł	u
Specjalista/spacjalistka ds. rozliczania projektów (K+M), Puławy/Sieć Badawcza Łukasiewicz - Instytut Nowych Syntez Chemicznych	1	Od 5 400 zł	u
Kierowca kat. C+E (K+M), Dobrosławów/Tomasz Kęska „ TRANSTOM „	1	Od 6 500 zł	u
Osoba sprzątająca autobusy, Puławy/Trioservice Patrycja Steleblak		Od 31,40 zł/h	z
Pizzerman (K+M), Kazimierz Dolny/Klik Pizza Krystian Pruchniak		Od 41 zł/h	z
Kierowca kt. (K+M), Kazimierz Dolny/Klik Pizza Krystian Pruchniak		Od 31,40 zł/h	z
Kierowca kat. C+E (K+M), Puławy/Przedsiębiorstwo Handlowo-Usługowe „ABA" Andrzej Bondel	1	Od 12 000 zł	u
Elektryk- konserwator (K+M), Dobrosławów/Henryk Amanowicz Zakłady Mięsne	1	Od 6 500 zł	u
Kucharz (K+M), Puławy		Od 4 806 zł	u
Pomoc kuchenna (K+M), Puławy		Od 4 806 zł	u
Osoba do obsługi maszyn do produkcji folii (K+M), Płonki/Zakład Opakowań CELMAR Sp. z o.o.	1	Od 4 806 zł	u
Młodszy wychowawca (K+M), Puławy/Placówka Opiekuńczo-Wychowawcza Nr 2	1	Od 5 400 zł	u
Portierka-sprzątaczka (K+M), Dobrosławów/Henryk Amanowicz Zakłady Mięsne	1	Od 4 810 zł	u
Pracownik fizyczny w dziale rozbioru (K+M), Dobrosławów/Henryk Amanowicz Zakłady Mięsne	1	Od 4 810 zł	u
Pracownik fizyczny obsługi mroźni, Dobrosławów/ Henryk Amanowicz Zakłady Mięsne	1	Od 5 300 zł	u

Powiatowy Urząd Pracy w Opolu Lubelskim

Zawód. Miejsce pracy/ Pracodawca	Wymiar etatu	Wynagrodzenie brutto	Rodzaj umowy
Magazynier/brygadzista (K+M), Opole Lubelskie/ WITABO SP. Z O.O.	1	Od 4 806 zł	u
Pomoc kuchenna (K+M), Poniatowa/Gomi Żywienie Sp. z o.o.		Od 31,40 zł/h	z
Kucharz (K+M), Poniatowa/Gomi Żywienie Sp. z o.o.		Od 31,40 zł/h	z
Kelner (K+M), Poniatowa/Gomi Sp. z o.o.		Od 31,40 zł/h	z
Pokojowa (K+M), Poniatowa/Gomi Sp. z o.o.		Od 31,40 zł/h	z
Diagnosta laboratoryjny (K+M), Opole Lubelskie/ Powiatowe Centrum Zdrowia	1	Od 9 082 zł	u
Pracownik fizyczny - sortowacz (K+M), Łaziska/Twardzik Spółka Jawna Chłodnia		Od 31,40 zł/h	z
Pakowacz (K+M), Łaziska/Twardzik Spółka Jawna Chłodnia		Od 31,40 zł/h	z
Tunelowy (K+M), Łaziska/Twardzik Spółka Jawna Chłodnia		Od 31,40 zł/h	z

R E K L A M A

Esculap
PORADNIA NEUROLOGICZNA
24-100 Puławy,
ul. Partyzantów 43
Konsultacje w poradni neurologicznej w ramach NFZ
ZAPRASZAMY

Tel. 81 888 33 07
www.esculapsc.pulawy.pl

IUNG z nowoczesnym sprzętem do badań glebowych

Instytut Uprawy Nawożenia i Gleboznawstwa w Puławach wzbogacił swoje zaplecze badawcze o mobilny zestaw do automatycznego poboru prób glebowych. W jego skład wchodzą samochód typu pickup Ford Ranger oraz specjalistyczny próbnik WINTEX 3000.

fot. Facebook IUNG-PIB w Puławach

Nowy pojazd dla Instytutu udało się kupić dzięki wsparciu środków europejskich

Nowe urządzenie pozwala pobierać próbki gleby z głębokości sięgającej 90 centymetrów, a następnie automatycznie rozdzielać pobrany materiał na trzy warstwy: 0–30, 30–60 oraz 60–90 cm. Dzięki temu możliwe jest dokładniejsze pozyskiwanie materiału do dalszych analiz prowadzonych przez naukowców.

Praca urządzenia może być sterowana bezpośrednio z kabiny samochodu. Operator ma możliwość dostosowania między innymi głębokości poboru, liczby nakłuć oraz liczby pobieranych warstw do specyfiki konkretnego badania. Zastosowanie automatyzacji ma usprawnić pracę w terenie i zwiększyć powtarzalność wykonywanych pomiarów.

System wyposażono również w czujniki i funkcje diagnostyczne, które pozwalają kontrolować najważniejsze parametry pracy, w tym zasilanie, ciśnienie oraz głębokość poboru próbek.

Zakup mobilnego zestawu został zrealizowany w ramach programu Fundusze Europejskie dla Lubelskiego 2021–2027.

Nowy sprzęt ma wzmocnić infrastrukturę badawczą IUNG-PIB i ułatwić prowadzenie badań terenowych. Automatyczny pobór materiału glebowego pozwoli także sprawniej pozyskiwać próbki przeznaczone do dalszych analiz.

Marta Pietroń

Napisz wiersz i zgłoś go do konkursu

Młodzież od 15. roku życia i dorośli z powiatu puławskiego mogą wziąć udział w Kazimierskim Konkursie Jednego Wiersza. Organizatorzy czekają na autorskie utwory o dowolnej tematyce. Prace można przesyłać do 14 listopada.

Każdy uczestnik może zgłosić jeden wiersz o dowolnej tematyce. Utwór nie może być wcześniej publikowany ani nagradzany w innych konkursach.

Prace można dostarczyć osobiście do biblioteki, przesłać pocztą elektroniczną na adres bibliotekakazimierz@poczta.onet.pl lub wysłać pocztą na adres KOKPiT - Biblioteka Publiczna w Kazimierzu Dolnym, ul. Lubelska 32/34. Termin nadsyłania prac upływa 14 listopada. Wyniki konkursu zostaną ogłoszone 3 grudnia na stronie KOKPiT oraz Facebooku kazimierskiej biblioteki. Nagrody ufunduje Powiatowa Biblioteka Publiczna w Puławach. Szczegółowe informacje można uzyskać pod numerem 81 8810 305.

Organizatorami konkursu są Kazimierski Ośrodek Kultury Promocji i Turystyki - Biblioteka Publiczna w Kazimierzu Dolnym oraz Powiatowa Biblioteka Publiczna w Puławach.

Dominik Kęsik

Gm. Baranów: Rusza sekcja taekwondo

Gminne Centrum Kultury w Baranowie zaprasza dzieci w wieku od 7 do 12 lat do udziału w zajęciach taekwondo olimpijskiego. To propozycja dla najmłodszych, którzy chcą aktywnie spędzać czas, poznać podstawy jednej z dyscyplin olimpijskich i rozwijać swoje sportowe umiejętności.

Zajęcia będą organizowane w ramach sekcji prowadzonej przez ULKS Andros. Treningi będą odbywać się w każdą środę w GCK w Baranowie w godzinach 16:00-17:00. Pierwsze spotkanie zaplanowano na najbliższą środę 7 października. Uczestnicy poznają podstawowe techniki taekwondo, a także będą ćwiczyć sprawność, koordynację i szybkość.

Organizatorzy zachęcają osoby zainteresowane do wcześniejszego kontaktu. Zapisy prowadzone są pod numerem 506 652 742. Informacje o sekcji można znaleźć także na Facebooku i Instagramie ULKS Andros.

Dominik Kęsik

NEKROLOGI

Poniatowa

Kazimiera Borowska, 95 l.
Poniatowa, zm. 27.09.

Zakład Usług Komunalnych Sp. z o.o. ul. Młodzieżowa 4, Poniatowa, tel. 81 820 42 49

Opole Lubelskie

Alina Mazur, 74 l.
Siewalka, zm. 27.09.

Katarzyna Bartuzi, 55 l.
Wola Rudzka, zm. 28.09.

Stanisław Gazda, 87 l.
Brzozowa, zm. 28.09.

Krzysztof Piekarczyk, 60 l.
Ruda Maciejowska, zm. 28.09.

Ryszarda Gąsior, 95 l.
Józefów nad Wisłą, zm. 29.09.

Kamil Chlebicki, 25 l.
Opole Lubelskie, zm. 27.09.

Andrzej Adamowicz, 79 l.
Chodel, zm. 29.09.

PTAK – usługi pogrzebowe
ul. Długa 78, Opole Lubelskie
ul. Opolska 13/1 Józefów nad Wisłą
784 559 198; 663 774 605

Helena Cieślak, 84 l.
Wilków, zm. 26.09.

Marian Cybulak, 88 l.
Kopanina Kaliszańska, zm. 30.09.

Marek Wesołowski, 65 l.
Opole Lubelskie, zm. 28.09.

Janina Piłat, 97 l.
Rogów, zm. 30.09.

Ryszard Chołody, 83 l.
Stasin, zm. 29.09.

Józef Witt, 83 l.
Poniatowa, zm. 30.09.

Waldemar Małecki, 70 l.
Słotwiny, zm. 1.10.

Zakład pogrzebowy Onyx, Opole Lubelskie, ul. Długa 102, tel. 81 827 21 20, 502 210 880

Puławy

Krzysztof Wojcieszczuk, 48 l.
Puławy, zm. 25.05.

Elżbieta Papiernik, 83 l.
Wysokie Koło, zm. 29.09.

Zofia Zagrajek, 94 l.
Puławy, zm. 30.09.

Zakład Pogrzebowy ACHERON I
ul. Bema 8, 24-100 Puławy
tel. 81 88 79 918, 606 119 721

PUL

eprasa.pl 8d5395a555

Obrady radnych na komisjach pod kamerą? Powiat mówi „nie”. Bo mieszkaniec przecież może przyjść i sobie zobaczyć

Czy posiedzenia komisji Rady Powiatu w Opolu Lubelskim powinny być transmitowane, nagrywane i publikowane w internecie? Wniosek w tej sprawie trafił do rady w lipcu. Komisja Skarg, Wniosków i Petycji przeanalizowała go 7 września i zarekomendowała jego odrzucenie. Podczas głosowania nad stanowiskiem radni nie mieli uwag. 14 było za, jedna osoba przeciw.

Wniosek dotyczący wprowadzenia obowiązku transmisji, nagrywania i upubliczniania nagrań z posiedzeń komisji Rady Powiatu wpłynął 20 lipca br. Sprawą zajęła się Komisja Skarg, Wniosków i Petycji.

– W ostatnim czasie wpłynął wniosek do Rady Powiatu w Opolu Lubelskim odnośnie transmisji obrad Komisji Stałych, Komisja Skarg, Wniosków i Petycji zebrała się, wypracowała stanowisko – mówił Piotr Kocon, przewodniczący komisji.

Komisja: Prawo wymaga transmisji sesji, ale nie komisji

Komisja po analizie przepisów uznała, że obowiązujące prawo nakazuje transmitowanie i utrwalanie obrad Rady Powiatu, ale nie wprowadza takiego samego obowiązku w przypadku posiedzeń komisji.

W uzasadnieniu podkreślono, że jawność działania samorządu obejmuje m.in. prawo mieszkańców do wstępu na sesje rady i posiedzenia jej komisji oraz dostęp do dokumentów związanych z wykonywaniem zadań publicznych.

Komisja wskazała również, że komisje są organami pomocniczymi rady. Analizują sprawy, opiniują materiały i wypracowują stanowiska, natomiast ostateczne rozstrzygnięcia podejmuje Rada Powiatu.

W ocenie komisji brak ustawowego obowiązku nagrywania komisji nie oznacza ograniczenia ich jawności, ponieważ mieszkańcy mogą uczestniczyć w posiedzeniach i mieć dostęp do dokumentów.

„Nie ma wystarczających przesłanek”

Po przeprowadzeniu analizy Komisja Skarg, Wniosków i Petycji negatywnie zaopiniowała wniosek i zarekomendowała Radzie Powiatu jego nieuwzględnienie.

W uzasadnieniu zaznaczono jednocześnie, że komisja „podziela ideę zapewnienia możliwie szerokiej jawności i przejrzystości funkcjonowania samorządu powiatowego”, ale uznała, że obecne przepisy zapewniają mieszkańcom możliwość uzyskania informacji o działalności komisji.

„Wnioskodawca nie jest mieszkańcem powiatu”

Podczas przedstawiania stanowiska Piotr Kocon zwrócił również uwagę na pochodzenie wniosku.

– Dodam jeszcze, że osoba, która złożyła taki wniosek, nie jest mieszkańcem powiatu opolskiego – powiedział przewodniczący Komisji Skarg, Wniosków i Petycji.

Ten argument został wypowiedziany podczas przedstawiania stanowiska komisji. Podstawą rekomendacji odmownej były jednak przede wszystkim przywołane przez komisję przepisy dotyczące jawności działania organów powiatu oraz brak ustawowego obowiązku transmitowania i nagrywania posiedzeń komisji.

14 za, jeden przeciw

Podczas głosowania radni nie zgłosili uwag do przedstawionego stanowiska. 14 radnych opowiedziało się za rekomendacją komisji, a jeden był przeciw. Był nim Janusz Złotucha.

Ostatecznie Rada Powiatu rekomendację przyjęła, co oznacza, że wniosek dotyczący obowiązkowego transmitowania, nagrywania i upubliczniania posiedzeń komisji nie został uwzględniony.

To nie pierwszy raz, kiedy pojawia się ten temat

Sprawa nagrywania komisji nie pojawiła się jednak po raz pierwszy. Już wcześniej pytano powiat o to, czy posiedzenia komisji są transmitowane i czy istnieją ich nagrania. Wniosek o udostępnienie informacji w tej sprawie został skierowany do starostwa 11 lutego br.

Pytania dotyczyły m.in. wszystkich posiedzeń komisji od 1 listopada 2025 roku oraz tego, czy były one transmitowane na żywo i czy ich nagrania publikowano w Biuletynie Informacji Publicznej lub w innym miejscu.

Odpowiedź była jednoznaczna: posiedzenia komisji stałych nie są publicznie transmitowane, a ich przebieg nie jest utrwalany w formie zapisów audiowizualnych.

Mimo kolejnych pytań i wniosków stanowisko radnych powiatowych w tej sprawie pozostaje niezmienione.

Mieszkaniec: Nie każdy może przyjść na komisję

Dla mieszkańców problemem może być nie tylko brak transmisji, ale także godziny, w których odbywają się posiedzenia. Komisje często pracują w ciągu dnia, kiedy wiele osób jest w pracy.

- Nie każdy ma możliwość przyjścia na komisję, szczególnie jeśli posiedzenie odbywa się rano albo w godzinach pracy. Jeżeli nie ma nagrania, to mieszkaniec, który chciałby wiedzieć, jak wyglądała dyskusja, właściwie nie ma możliwości wrócić do tego posiedzenia - to jedna z opinii, którą można usłyszeć wśród mieszkańców.

Można też spojrzeć na sprawę z perspektywy osoby, która nie jest zainteresowana każdą komisją, ale chciałaby móc sprawdzić konkretną dyskusję dotyczącą np. dróg, inwestycji czy finansów powiatu.

W Poniatowej też trwa dyskusja

Podobna dyskusja dotycząca jawności prac komisji toczy się również w Poniatowej. Tam także pojawił się temat nagrywania i udostępniania mieszkańcom posiedzeń komisji.

W samorządach coraz częściej pojawia się pytanie, czy sama możliwość fizycznego wejścia na posiedzenie komisji wystarcza, czy też mieszkańcy powinni mieć możliwość obejrzenia jego przebiegu później - w internecie.

W Kazimierzu Dolnym komisje są nagrywane - a jednak można

Przykład rozwiązania stosowanego w okolicy znajdziemy w Kazimierzu Dolnym, gdzie posiedzenia komisji są rejestrowane i udostępniane mieszkańcom.

Nie oznacza to, że każdy samorząd ma taki obowiązek. Pokazuje jednak, że brak ustawowego nakazu nie wyklucza wprowadzenia takiego rozwiązania przez samorząd.

Dla mieszkańca różnica jest zasadnicza. W pierwszym przypadku musi znaleźć czas, sprawdzić termin posiedzenia i osobiście pojawić się na komisji. W drugim może zapoznać się z przebiegiem obrad wtedy, kiedy ma na to czas.

Agnieszka Gołębiowska

Kierowca pod wpływem narkotyków, pasażer z amfetaminą

Policjanci zatrzymali Forda do rutynowej kontroli. Za kierownicą siedział 36-letni mieszkaniec powiatu opolskiego. Był wyraźnie zdenerwowany i pobudzony. To zwróciło uwagę mundurowych.

Badanie trzeźwości wykazało, że kierowca znajdował się w stanie po użyciu alkoholu. Zachowanie 36-latka wzbudziło podejrzenie, że może on również znajdować się pod wpływem środków odurzających. Tester potwierdził przypuszczenia policjantów – w organizmie kierowcy wykryto narkotyki.

Funkcjonariusze przeszukali także samochód. W środku znaleźli woreczek strunowy z białą substancją. Autem podróżował również 40-latek, także mieszkaniec powiatu opolskiego.

Badanie zabezpieczonej substancji wykazało, że była to pochodna amfetaminy. 36-latek stracił już uprawnienia do kierowania pojazdami. Usłyszał zarzut prowadzenia samochodu pod wpływem alkoholu i środków odurzających. Jego 40-letni pasażer odpowie natomiast za posiadanie substancji psychotropowej.

Agnieszka Gołębiowska

Zosinek dostanie nową świetlicę. Zamiast drewnianej „stodoły” będzie energooszczędny budynek

Przez lata mieszkańcy Zosinka czekali na miejsce, które mogłoby stać się prawdziwym centrum ich miejscowości. Dotychczasowa świetlica, ze względu na stan techniczny i wygląd przypominający drewnianą stodołę, praktycznie pozostawała poza zainteresowaniem samorządu. Teraz ma się to zmienić.

W 2027 roku w Zosinku ma powstać nowy, parterowy budynek zaprojektowany w technologii pasywnej. Gmina Chodel zdobyła na tę inwestycję ponad 1,38 mln zł dofinansowania.

fot. Gmina Chodel

Dotychczasowa świetlica, ze względu na stan techniczny i wygląd przypominający drewnianą stodołę, praktycznie pozostawała poza zainteresowaniem samorządu

Lata oczekiwania

Na terenach wiejskich świetlica czy remiza często pełni znacznie więcej funkcji niż tylko miejsce spotkań. To właśnie tam odbywają się zebrania, uroczystości, zajęcia i wydarzenia integrujące mieszkańców.

W gminie Chodel takich obiektów jest kilkanaście. Świetlice działają m.in. w Borowie, Godowie, Grądach, Jeżowie, Świdnie, Zastawkach i Siewalce. Funkcję wielofunkcyjnych obiektów z salami do spotkań pełnią również remizy w Adelina, Chodlu, Granicach, Lipinach, Osinach, Ratoszynie Pierwszym, Radlinie, Siewalce, Świdnie i Trzcińcu.

Zosinek przez lata pozostawał jednak wyjątkiem.

Dotychczasowy budynek świetlicowy nie był właściwie traktowany jako pełnoprawny obiekt publiczny. Samorząd tłumaczył to jego stanem technicznym i charakterystyczną drewnianą konstrukcją.

Teraz mieszkańcy mają dostać zupełnie nowe miejsce spotkań.

Ponad 1,38 mln zł dofinansowania

25 września 2026 roku Gmina Chodel podpisała umowę o dofinansowanie inwestycji. Samorząd otrzymał na budowę nowej świetlicy **1 385 681,56 zł** z programu Fundusze Europejskie dla Lubelskiego 2021–2027.

Nowy budynek ma być nie tylko nowoczesny, ale przede wszystkim bardzo energooszczędny. Zaprojektowano go w technologii pasywnej. W obiekcie znajdzie się pompa ciepła, instalacja fotowoltaiczna, wentylacja z odzyskiem ciepła oraz inteligentny system zarządzania energią.

– Budynek będzie energooszczędny i przyjazny środowisku – podkreśla Karolina Rzedzicka, wójt gminy Chodel.

Także dla seniorów i osób z niepełnosprawnościami

Projekt przewiduje również rozwiązania zwiększające dostępność obiektu. Z nowej świetlicy mają bez przeszkód korzystać osoby z niepełnosprawnościami, seniorzy oraz osoby ze szczególnymi potrzebami.

Zaplanowano m.in. zewnętrzny podnośnik pionowy, system przywoławczy w toalecie oraz specjalne oznakowanie pomieszczeń. Na tabliczkach znajdą się także napisy w alfabecie Braille’a.

– Szczególny nacisk położono również na dostępność dla osób z niepełnosprawnościami, seniorów i osób o szczególnych potrzebach. Zaplanowano m.in. zewnętrzny podnośnik pionowy, system przywoławczy w toalecie oraz specjalne oznakowanie pomieszczeń, w tym tabliczki z napisami w alfabecie Braille’a – mówi Karolina Rzedzicka.

Jeśli wszystko pójdzie zgodnie z planem, w 2027 roku mieszkańcy Zosinka będą mogli korzystać z nowego obiektu, który ma zastąpić wysłużoną drewnianą świetlicę.

Agnieszka Gołębiowska

OPO

eprasa.pl 8d5395a555

Ponad 130 stoisk, muzyka i smaki jesieni. 27. Święto Jesieni za nami

Tradycja spotkała się ze współczesnością, a jesienne smaki z muzyką. 27. Święto Jesieni w Kazimierzu Dolnym przyciągnęło tłumy mieszkańców i turystów. Na terenie zielonym pod Muzeum Przyrodniczym stanęło ponad 130 stoisk, a przez cały dzień nie brakowało występów, degustacji, rękodzieła i spotkań.

fot. KGW Kępianki

Wielka radość KGW Kępianki po ogłoszeniu wyników konkursu na najładniejsze stoisko. Panie zdobyły I miejsce, a zwycięstwo było efektem wspólnej pracy i wielu godzin przygotowań

fot. Muzeum Nadwiślańskie w Kazimierzu Dolnym

Tłumy odwiedzających pojawiły się na 27. Święcie Jesieni w Kazimierzu Dolnym. Ponad 130 stoisk przyciągało zapachami, lokalnymi przysmakami, rękodziełem i jesienną atmosferą

Tegoroczne Święto Jesieni miało wszystko, za co publiczność od lat ceni tę imprezę – lokalne produkty, twórców, koła gospodyń wiejskich, zespoły ludowe i jesienne przysmaki. Było jednak także miejsce na nowsze muzyczne brzmienia.

Na scenie zaprezentowali się uczniowie Szkoły Podstawowej w Bochotnicy, dzieci z Przedszkola z Oddziałami Integracyjnymi im. Marii Konopnickiej w Kazimierzu Dolnym, a także zespoły i grupy wokalne: „Kłoczewiacy", „Dziesiątki" z Bochotnicy, „Polanki" z Parchatki, „Vocal" z Karczmisk oraz KGW Bez Granic z Karczmisk.

Było też bardziej współcześnie. Zespół Cud Nad Wisłą zaprezentował własne utwory oraz znane covery, pokazując, że podczas Święta Jesieni tradycja może całkiem dobrze spotkać się z nowoczesnym brzmieniem.

Muzyczną klamrę wydarzenia stanowiła Kapela Krzysztofa Staręgi. Zespół rozpoczął świętowanie, ale na tym nie poprzestał. Grał jeszcze długo po zachodzie słońca, a jego muzyka porwała publiczność do tańca.

Ponad 130 stoisk

Jednym z najważniejszych punktów imprezy był oczywiście jarmark. Na terenie zielonym pod Muzeum Przyrodniczym pojawiło się ponad 130 wystawców. Było dużo lokalnego jedzenia, domowych wypieków, rękodzieła i produktów przygotowanych przez lokalnych twórców.

Nie zabrakło także atrakcji kulinarnych. Podczas specjalnego pokazu połączonego z degustacją można było spróbować jesiennych zup i ciast. Za przygotowanie kulinarnej części odpowiadały Agnieszka z Muzeum Nadwiślańskiego oraz Agnieszka z Restauracji Felix.

Święto było również okazją do spotkań z lokalnymi stowarzyszeniami, kołami gospodyń wiejskich, szkołami, twórcami i instytucjami. To właśnie ich obecność sprawia, że wydarzenie ma swój charakter i od lat ściąga do Kazimierza zarówno mieszkańców, jak i przyjezdnych.

Organizatorzy podkreślają, że przygotowanie tak dużej imprezy nie byłoby możliwe bez zaangażowania wystawców, artystów, stowarzyszeń, KGW, szkół i instytucji. Podziękowali także burmistrzowi Arturowi Pomianowskiemu, Kazimierskiemu Ośrodkowi Kultury, Promocji i Turystyki oraz prowadzącemu wydarzenie Marcinowi Snuzikowi.

Najważniejsze podziękowania kierują jednak do publiczności.

– Dziękujemy wszystkim, którzy wczoraj byli z nami. Za obecność, za wspólnie spędzony czas, za rozmowy, uśmiechy, każde dobre słowo i za to, że razem tworzycie atmosferę Święta Jesieni – przekazuje Muzeum Nadwiślańskie.

Agnieszka Gołębiowska

Wyniki konkursu na najpiękniejsze stoisko 27. Święta Jesieni

SKŁAD KOMISJI KONKURSOWEJ:
Magdalena Filipek-Sobczak, Lilianna Dąbrowska, Justyna Prajsnar, Maria Wojtyłło, Joanna Szkuał

WYNIKI:
I miejsce – KGW „KĘPIANKI" w Kępie Gosteckiej
II miejsce – Przedszkole z oddziałami integracyjnymi im. Marii Konopnickiej w Kazimierzu Dolnym
III miejsce – KGW w Stoku
Wyróżnienie – OSP Kazimierz Dolny
Wyróżnienie – Rada Rodziców SP w Dąbrówce
Wyróżnienie – Stowarzyszenie Sympatycy Rzeczycy
Wyróżnienie – Stowarzyszenie Twórców Ludowych i Rękodzieła Artystycznego w Kazimierzu Dolnym

Seniorzy z Nałęczowa przyglądali się pracy Powiatowej Rady Seniorów w Opolu Lubelskim

Przedstawiciele Gminnej Rady Seniorów w Nałęczowie odwiedzili Opole Lubelskie, by przyjrzeć się działalności Powiatowej Rady Seniorów. Była to okazja do wymiany doświadczeń i rozmowy o tym, jak rady seniorów mogą skuteczniej reprezentować potrzeby osób starszych.

fot. Powiat Opolski

Spotkanie miało charakter wizyty studyjnej i było poświęcone przede wszystkim praktycznej działalności obu rad

W poniedziałek, 28 września, odbyło się posiedzenie Powiatowej Rady Seniorów w Opolu Lubelskim, w którym uczestniczyli również przedstawiciele Gminnej Rady Seniorów w Nałęczowie. Spotkanie miało charakter wizyty studyjnej i było poświęcone przede wszystkim praktycznej działalności obu rad.

Rozmawiano o podejmowanych inicjatywach, współpracy z samorządem oraz roli, jaką rady seniorów mogą odgrywać w lokalnej społeczności. Dla przedstawicieli Nałęczowa była to również okazja do poznania doświadczeń powiatowej rady i zastanowienia się, jak wykorzystać je u siebie.

– Jak sprawić, żeby głos seniorów ważył więcej w decyzjach gminy? Dziś podczas wizyty studyjnej w Opolu Lubelskim rozmawialiśmy o tym, jak działają rady seniorów. Wracamy z informacjami, które chcemy wykorzystać w pracy Gminnej Rady Seniorów w Nałęczowie – mówi Dorota Strzyżyńska, przewodnicząca Rady Seniorów w Nałęczowie.

W spotkaniu uczestniczyli także członek Zarządu Powiatu w Opolu Lubelskim Marek Wójcik oraz sekretarz powiatu Ewa Szmit-Pastwa. Sekretarz przedstawiła prezentację dotyczącą działalności Powiatowej Rady Seniorów, jej dotychczasowych działań, inicjatyw oraz miejsca w życiu lokalnej społeczności.

Spotkanie było również przestrzenią do wymiany doświadczeń między seniorami z obu samorządów. Przedstawiciele Powiatowej Rady Seniorów podziękowali gościom z Nałęczowa za wizytę i wspólną rozmowę.

Wizyta odbyła się w ramach projektu „Głos Seniora. Lokalna Akademia Partycypacji i Obywatelskości". Zadanie publiczne dofinansowano ze środków rządowego programu wieloletniego na rzecz Osób Starszych „Aktywni Seniorzy – ASY" na lata 2026–2030.

Agnieszka Gołębiowska

Kazimierski Jarmark Świąteczny. Ruszyły zgłoszenia dla wystawców

Świąteczne stragany ponownie staną na kazimierskim Rynku. Tegoroczny Kazimierski Jarmark Świąteczny odbędzie się 5 i 6 grudnia, a organizatorzy już przyjmują zgłoszenia wystawców.

Kazimierski Ośrodek Kultury, Promocji i Turystyki rozpoczął nabór wystawców na tegoroczną edycję jarmarku. Swoje produkty będą mogli zaprezentować m.in. twórcy rękodzieła, rzemieślnicy, lokalni producenci, restauratorzy, stowarzyszenia, koła gospodyń wiejskich oraz szkoły.

Szczególnie mile widziane będą świąteczne dekoracje, stroiki i wieńce, rękodzieło, ceramika, biżuteria, wyroby z drewna i wikliny, świece czy artystyczne zabawki. Na jarmarku nie zabraknie również produktów spożywczych - tradycyjnych wypieków, słodyczy, potraw kojarzonych z polską Wigilią i innych lokalnych specjałów.

Organizatorzy przewidują pierwszeństwo m.in. dla szkół, stowarzyszeń, KGW, twórców ludowych i przedsiębiorców z terenu gminy Kazimierz Dolny, którzy zaoferują produkty związane ze świętami, tradycją lub rękodziełem.

Zgłoszenia tylko do 25 października

Osoby i podmioty zainteresowane udziałem muszą wypełnić i podpisać kartę zgłoszenia, a następnie dostarczyć ją do KOKPiT przy ul. Lubelskiej 12 albo przesłać mailowo na adres kokpit@kokpit.com.pl.

Termin zgłoszeń upływa 25 października.

Samo przesłanie zgłoszenia nie oznacza jeszcze zakwalifikowania do udziału. Organizator poinformuje wybranych wystawców o przyjęciu zgłoszenia do 13 listopada.

Jarmark będzie można odwiedzać w sobotę 5 grudnia w godz. 10-20, a w niedzielę 6 grudnia od 10 do 17. Wystawcy będą mogli przygotowywać swoje stoiska od godz. 6.

Regulamin oraz karta zgłoszenia są dostępne na stronie Urzędu Miejskiego w Kazimierzu Dolnym.

Agnieszka Gołębiowska

PUL

eprasa.pl 8d5395a555

Pędzili prawie 200 i ponad 200 km/h.

Posypały się wysokie mandaty

Trzy niebezpieczne zachowania kierowców zakończyły się wysokimi mandatami i punktami karnymi. Policjanci z Puław zatrzymali kierowcę, który wyprzedzał tuż przed przejściem dla pieszych, oraz dwóch kierujących pędzących drogą S17 z prędkością sięgającą 213 km/h.

fot. KPP Puławy

Policyjne kontrole na drogach powiatu puławskiego. Nie wszyscy kierowcy zdjęli nogę z gazu

Puławscy policjanci w ostatnich dniach mieli sporo pracy związanej z kierowcami, którzy zdecydowanie przesadzili z brawurą na drodze. W Leokadiowie funkcjonariusze zatrzymali kierowcę wykonującego niebezpieczne wyprzedzanie, natomiast na drodze ekspresowej S17 namierzyli dwóch kierowców, którzy jechali z prędkościami znacznie przekraczającymi dozwolony limit.

W niedzielę, 27 września, policjanci Wydziału Ruchu Drogowego Komendy Powiatowej Policji w Puławach zatrzymali w Leokadiowie 40-letniego mieszkańca województwa małopolskiego. Kierujący Peugeotem wyprzedzał inny pojazd bezpośrednio przed przejściem dla pieszych.

Za to wykroczenie otrzymał 1500 zł mandatu oraz 15 punktów karnych.

Jeszcze wyższe prędkości policjanci odnotowali następnego dnia na drodze ekspresowej S17. 28 września zatrzymali 49-letniego mieszkańca województwa podkarpackiego, który kierował Audi. Mężczyzna jechał z prędkością 195 km/h, przekraczając dopuszczalną prędkość o 75 km/h.

Kierowca został ukarany mandatem w wysokości 2500 zł i 15 punktami karnymi.

Kilka godzin później funkcjonariusze patrolujący S17 nieoznakowanym radiowozem wyposażonym w wideorejestrator zatrzymali kolejnego pirata drogowego. 25-letni mieszkaniec Lwowa, jadący BMW, rozpędził samochód do 213 km/h.

Za przekroczenie prędkości otrzymał 2500 zł mandatu i 15 punktów karnych. Na tym jednak nie koniec. Policjanci stwierdzili również naruszenie obowiązku jazdy prawostronnej, za co kierowca dostał dodatkowo 3000 zł mandatu i 6 punktów karnych.

W ciągu dwóch dni trzy kontrole zakończyły się więc mandatami o łącznej wartości 9500 zł oraz 51 punktami karnymi.

Policja zwraca również uwagę na tzw. recydywę drogową. W przypadku niektórych szczególnie niebezpiecznych wykroczeń ponowne popełnienie wykroczenia z tej samej grupy w ciągu dwóch lat może oznaczać mandat w podwójnej wysokości. Dotyczy to m.in. poważnych przekroczeń prędkości oraz wyprzedzania na przejściu dla pieszych lub bezpośrednio przed nim.

Agnieszka Gołębiowska

Zderzenie motocykla i osobówki

Niezachowanie bezpiecznej odległości między poprzedzającym pojazdem było przyczyną kolizji, do jakiej doszło w Puławach. Jedna osoba trafiła do szpitala.

Do zdarzenia doszło w środowe popołudnie ok. godz. 16.30 na ul. Dęblińskiej na wysokości cmentarza komunalnego. Z ustaleń policji wynika, że 46-letni mieszkaniec gminy Puławy jadąc motocyklem Yamaha, nie zachował bezpiecznej odległości między swoim pojazdem a jadącym przez nim Oplem, którym kierował 50-latek z gminy Trojanów (woj. mazowieckie). Wskutek tego jednoślad najechał na tył osobówki. Maszyna z kierującym i pasażerką przewróciła się na drogę. Kierowca motocykla z obrażeniami ciała trafił do szpitala, pasażerce nic się nie stało. Interweniujący na miejscu policjanci pouczyli motocyklistę.

Do podobnego zdarzenia doszło w sobotę 3 października na skrzyżowaniu ul. Zielonej i Fieldorfa-Nila. Jak wynika ze wstępnych ustaleń policji 52-letnia mieszkanka Puław, skręcała Kią, a z naprzeciwka motocyklem jechał 27-letni Puławianin. Niestety doszło do zderzenia obu pojazdów. W wyniku tego mężczyzna z obrażeniami ciała trafił do szpitala.

Marta Pietroń

Dwa samochody w rowie na ekspresówce

Wszystko przez to, że dostawczy Mercedes wpadł w poślizg. Kierowca został ukarany mandatem.

fot. OSP Żyrzyn

Kierowca Mercedesa został ukarany mandatem, a na jego konto wskoczyły punkty karne

Do niebezpiecznego zdarzenia na drodze ekspresowej S17 na pasie w kierunku Lublina doszło w środowe popołudnie, 30 września. Kilkanaście minut przed godziną 17 otrzymały zgłoszenie, z którego wynikało, że dostawczy Mercedes z lawetą wpadł do rowu.

Jak wynika z ustaleń policji, 53-letni obywatel Ukrainy, kierując Mercedesem, nie dostosował prędkości do warunków ruchu, czym doprowadził do poślizgu pojazdu, a to z kolei poskutkowało tym, że auto wpadło do rowu wraz z lawetą, na której przewożony był inny pojazd.

Na szczęście ani kierującemu, ani pasażerowi nic się nie stało, ucierpiały jedynie auta. 53-latek został ukarany mandatem, a na jego konto wskoczyły punkty karne.

Marta Pietroń

Motocyklista trafił do szpitala po zderzeniu z Dacią

fot. KPP Puławy

Zderzenie Dacii z motocyklem na skrzyżowaniu ulic Lubelskiej i Norwida w Puławach. 51-letni motocyklista trafił do szpitala

Do zderzenia samochodu osobowego z motocyklem doszło w poniedziałek, 28 września, na skrzyżowaniu ulic Lubelskiej i Norwida w Puławach. 51-letni motocyklista trafił do szpitala.

Jak wynika ze wstępnych ustaleń policjantów, 38-letni mieszkaniec Puław kierujący Dacią jechał ulicą Lubelską w kierunku Końskowoli. Podczas skrętu w lewo, w ulicę Norwida, nie ustąpił pierwszeństwa jadącemu z naprzeciwka motocykliście.

Kierujący Yamahą 51-latek poruszał się ulicą Lubelską w kierunku centrum Puław. Doszło do zderzenia obu pojazdów.

Motocyklista został przetransportowany do puławskiego szpitala. Po badaniach okazało się, że doznał ogólnych potłuczeń ciała. Zdarzenie zakwalifikowano jako kolizję drogową. Obaj kierujący byli trzeźwi.

Policjanci przypominają, że motocykliści należą do grupy niechronionych uczestników ruchu drogowego i w przypadku zderzenia są szczególnie narażeni na poważne obrażenia.

– Pamiętajmy, że stosowanie się do przepisów ruchu drogowego oraz zachowanie ostrożności mogą zapobiec niebezpiecznym zdarzeniom na drodze – mówi nadkomisarz Ewa Rejn-Kozak z KPP w Puławach.

Agnieszka Gołębiowska

Grupa Azoty sprzedaje hotel w Puławach. Ile trzeba wyłożyć?

Grupa Azoty Zakłady Azotowe „Puławy" S.A.wystawiła na sprzedaż obiekt przy Al. Tysiąclecia Państwa Polskiego 13 wraz z budynkiem hotelowym i jego wyposażeniem.

Grupa Azoty Puławy ustaliła cenę wywoławczą obiektu na 5 mln zł

Przedmiotem przetargu jest prawo użytkowania wieczystego części nieruchomości gruntowej przy puławskich Azotach, w bezpośrednim sąsiedztwie Grupy Azoty Zakłady Azotowe „Puławy" S.A., Puławskiego Parku Naukowo-Technologicznego oraz przychodni „Medical". Chodzi o teren o powierzchni 0,4651 ha, przy czym całkowita powierzchnia nieruchomości wynosi 0,5128 ha. Sprzedaż obejmuje również prawo własności budynku hotelowego o powierzchni użytkowej 1797,01 m².

W budynku znajdują się recepcja, salka konferencyjna oraz pokoje gościnne. Część pokoi ma pełny węzeł sanitarny, a część wyposażono w umywalki. W obiekcie są także pomieszczenia gospodarcze i ogólnodostępne łazienki. Nieruchomość jest uzbrojona i wyposażona w kompletną infrastrukturę techniczną. Cena wywoławcza ustalono na 5 mln zł netto. Zainteresowani zakupem muszą wpłacić wadium w wysokości 250 tys. zł.

Termin złożenia oferty upływa 29 października. Pełna informacja, w tym SIWZ, została opublikowana na stronie internetowej Grupy Azoty Puławy.

Marta Pietroń

PUL

eprasa.pl 8d5395a555

Od zarzutów o mobbing po „emocje (...) na wysokim poziomie” w Filharmonii Lubelskiej

Kontrola PIP w Filharmonii Lubelskiej wykazała uchybienia w zakresie prawa pracy oraz powiadomień o harmonogramach. Zarzuty dotyczące mobbingu, o których informowały media, nie zostały udowodnione, co 1 października podkreślił dyrektor Dominik Mielko.

fot. Joanna Niećko

Dominik Mielko

O co chodzi?

Sprawa jest pokłosiem głosu samych muzyków i pracowników, o których sytuacjach informowały lokalne media. Jak po raz pierwszy podawał Dziennik Wschodni, to sygnały ze strony personelu oraz działających w instytucji związków zawodowych doprowadziły do prześwietlenia działań kierownictwa i weryfikacji standardów tamtejszego zarządzania.

Do szczegółowych wniosków i protokołów pokontrolnych dotarł portal Jawny Lublin.

- W lutym br. do Państwowej Inspekcji Pracy trafiła obszerna skarga trzech związków zawodowych działających w instytucji. Związkowcy skarżyli się na „szereg nieprawidłowości oraz rażące naruszenie przepisów prawa pracy i ustawy o związkach zawodowych przez dyrektora FL”. W stosunku do dyr. Dominika Mielko jest mowa m.in. o braku reakcji na zgłoszenia mobbingu, stosowaniu działań odwetowych, czy publicznym upokarzaniu i podważaniu kompetencji podwładnych. Z kolei kierownik artystyczny miał się dopuszczać nękania, używać wulgarnego języka, nadużywać swojej władzy - informował Jawny Lublin.

Kierownik artystyczny zrezygnował ze stanowiska (choć, jak zaznacza Jawny Lublin, za chwilę swoją rezygnację cofa). Zaś dyrektor Mielko „dostał” wicedyrektora w osobie Elżbiety Kędzierskiej, która do Filharmonii przyszła z urzędu marszałkowskiego.

Do Filharmonii weszła Państwowa Inspekcja Pracy.

- Skontrolowano m.in. sposób zatrudniania pracowników, organizację czasu pracy, system nagród i dodatków, relacje ze związkami zawodowymi, działania w zakresie przeciwdziałania mobbingowi - informuje JL. - Czy w Filharmonii Lubelskiej dochodziło do mobbingu? To był jeden z najcięższych zarzutów, jaki stawiano dyrektorowi Mielko oraz jego „prawej ręce” – kierownikowi artystycznemu. Inspektorzy przeprowadzili wśród pracowników instytucji anonimowe ankiety (udział w badaniu wzięło 80 osób, czyli 78 proc. ogółu zatrudnionych w FL). Wyniki tego badania znalazły się w końcowej części protokołu kontroli PIP (załącznik nr 3). Można z nich wyczytać m.in. że 62 proc. ankietowanych pracowników negatywnie oceniało atmosferę w filharmonii.

Poza tym kontrola stwierdziła również szereg nieprawidłowości związanych z organizacją oraz czasem pracy.

- Inspektorzy wskazali na przypadki nieprzekazywania pracownikom harmonogramów pracy z co najmniej tygodniowym wyprzedzeniem - dodaje JL.

Do tego miało dochodzić do naruszeń norm czasu pracy i odpoczynku. Chodzi o niewystarczającą liczbę dni wolnych w okresach rozliczeniowych. A do tego o niezapewnienie pracownikom ustawowych 11 godzin nieprzerwanego odpoczynku dobowego i co najmniej 35 godzin nieprzerwanego odpoczynku tygodniowego.

PIP zastosowała wobec dyrektora środek w postaci ostrzeżenia. Dyrekcja zobowiązała się do wdrożenia zaleceń pokontrolnych. Z kolei Zarząd Województwa Lubelskiego zdecydował o przyznaniu dyrektorowi nagrody rocznej w wysokości dwukrotności przeciętnego wynagrodzenia. Informacja na ten temat była publikowana na stronie Biuletynu Informacji Publicznej UMWL.

Mobbing nie został udowodniony

Dyrektor Filharmonii odniósł się do sprawy na konferencji prasowej w czwartek (1 października). Nawiązał do hasła obecnego sezonu artystycznego 2026/2027 FL „Wielscy kompozytorzy wielkie emocje”.

- Jeżeli chodzi o zalecenia kontrolne, które dostaliśmy i które patrząc na różne instytucje, a także na nasze instytucje historyczne, zawsze się pojawiają. Po kontrolach pojawiają się zalecenia pokontrolne, które zostają zazwyczaj jeszcze w trakcie kontroli naprawiane. Jeżeli wskazane było np., że brakuje gdzieś podpisu którejś z osób w instytucji, to było niedopatrzenie. Teraz zawsze ten podpis się pojawia. Jeżeli chodzi o mobbing, ten nie został udowodniony. Niektórzy się dziwią, że zdecydowaliśmy się na hasło o wielkich emocjach. W instytucjach kultury te emocje są rzeczywiście na wysokim poziomie. Wszyscy muzycy, ale też pracownicy administracji angażują się w tworzenie dzieła. A jak się pracuje na wysokich emocjach, pojawiają się też różne sytuacje - powiedział Dominik Mielko, który dyrektorem FL jest od 2023 roku.

Joanna Niećko

Ośmioletni Julek walczy o bezpieczne życie. Rodzice proszą o pomoc

Julek z Borek w gminie Nowodwór ma osiem lat. Zamiast beztroskiego dzieciństwa każdego dnia mierzy się z chorobą, która może w jednej chwili odebrać mu równowagę i doprowadzić do groźnego upadku. U chłopca zdiagnozowano padaczkę lekooporną oraz zespół Lennoxa-Gastauta. Przed nim poważna operacja. Rodzice proszą o wsparcie.

- Każda wpłata, nawet najmniejsza, jest dla nas realnym wsparciem. To może być kolejny turnus rehabilitacyjny, potrzebny sprzęt czy możliwość sfinansowania następnej konsultacji. Za każdą złotówkę jesteśmy ogromnie wdzięczni - podkreślają rodzice

Chcesz pomóc?
Więcej informacji na stronie www.pomagam.pl/dzielnyjulek

Julek przyjmuje aż pięć leków przeciwpadaczkowych, jednak mimo terapii napady wciąż występują

Zespół Lennoxa-Gastauta

Codzienność ośmioletniego Julka daleka jest od tej, jaką większość dzieci zna ze szkoły, podwórka czy boiska. Chłopiec zmaga się z padaczką lekooporną. Szczególnie niebezpieczne są nawracające napady atoniczne, podczas których jego mięśnie nagle przestają prawidłowo pracować. Julek może w jednej chwili stracić równowagę i upaść z pełnej wysokości.

- Po kilku latach niepewności i wielokrotnych badań usłyszeliśmy diagnozę, której bardzo się obawialiśmy. Zespół Lennoxa-Gastauta to dla nas kolejny etap trudnej walki o zdrowie naszego syna - mówią rodzice chłopca, Justyna i Sebastian.

Chłopiec ma również dziecięce porażenie mózgowe oraz zespół Chiari. Choroby wpływają na jego sprawność i wymagają stałej, wielokierunkowej opieki oraz rehabilitacji.

Pięć leków, a napady nadal wracają

Leczenie farmakologiczne nie przyniosło oczekiwanych rezultatów. Obecnie Julek przyjmuje aż pięć leków przeciwpadaczkowych, jednak mimo terapii napady wciąż występują. - Każdy dzień to dla nas czujność i nasłuchiwanie, czy kolejny napad nie nadejdzie za chwilę. Żyjemy w ciągłym napięciu, bo nie wiemy, kiedy Julek straci równowagę i upadnie - opowiadają rodzice.

Lekarze zdecydowali o konieczności przeprowadzenia operacji neurochirurgicznej. Hemisferektomia została zaplanowana na październik. Dla rodziny to ogromna nadzieja, ale jednocześnie kolejny trudny moment.

- Pozostaje nam modlić się, aby operacja przebiegła pomyślnie i przyniosła Julkowi upragnione uwolnienie od napadów. Chcemy, żeby nasz syn mógł po prostu żyć bez ciągłego strachu przed kolejnym upadkiem - mówią Justyna i Sebastian.

Walka, która kosztuje

Codzienność rodziny to nie tylko leczenie. To również rehabilitacja, specjalistyczne konsultacje, badania, dojazdy, turnusy rehabilitacyjne i zakup sprzętu potrzebnego Julkowi w codziennym funkcjonowaniu. Dochodzą do tego koszty opieki neurologicznej, badań obrazowych oraz wsparcia psychologicznego.

Dlatego rodzice zdecydowali się poprosić o pomoc i uruchomili zbiórkę na leczenie oraz dalszą rehabilitację syna.

- Każda wpłata, nawet najmniejsza, jest dla nas realnym wsparciem. To może być kolejny turnus rehabilitacyjny, potrzebny sprzęt czy możliwość sfinansowania następnej konsultacji. Za każdą złotówkę jesteśmy ogromnie wdzięczni - podkreślają rodzice.

Jak mówią, pomoc nie musi oznaczać wyłącznie wpłaty pieniędzy. Równie ważne jest udostępnienie informacji o zbiórce i dotarcie z historią Julka do kolejnych osób.

Każdego dnia boją się o dziecko

- Wasze wsparcie to dla nas nie tylko pieniądze. To nadzieja, że Julek będzie miał mniej napadów, będzie mógł zrobić więcej samodzielnych kroków i przede wszystkim poczuje się bezpieczniej. To również chwila oddechu dla nas, rodziców, którzy każdego dnia boją się o swoje dziecko - mówią Justyna i Sebastian.

Rodzice chcą, by ich syn mimo choroby mógł cieszyć się dzieciństwem – uczyć się, bawić, śmiać i rozwijać swoje umiejętności.

- Julek ma przed sobą długą drogę, ale bardzo chcemy, żeby nie musiał pokonywać jej sam. Prosimy o pomoc i udostępnianie naszego apelu. Każde dobre słowo, każda wpłata i każde przekazanie informacji o Julku mogą przybliżyć nas do celu - apelują rodzice.

- Dziękujemy za każdą złotówkę, dobre słowo i wiarę, że warto walczyć o naszego dzielnego Julka - mówią rodzice.

mp

WSP

eprasa.pl 8d5395a555

Zjechał z drogi i uderzył w drzewo. Z płonącego samochodu wydostali go strażacy

23-latek z gminy Kurów nie dostosował prędkości do warunków panujących na drodze, zjechał z niej i uderzył w drzewo. Z ciężki obrażeniami ciała został przetransportowany do szpitala śmigłowcem Lotniczego Pogotowia Ratunkowego.

fot. OSP Rąblów

23-latka z płonącego auta wyciągnęli dwaj strażacy z OSP w Rąblowie, którzy byli w pobliżu i po otrzymaniu alarmu na telefony jako pierwsi dotarli na miejsce wypadku prywatnym samochodem

Do tego wstrząsającego zdarzenia doszło w minioną sobotę (3 października) nad ranem w Celejowie (gm. Wąwolnica), na drodze wojewódzkiej między Kazimierzem a Nałęczowem.

- Ze wstępnych ustaleń policjantów wynika, że 22-latek z gminy Kurów, kierując samochodem marki Peugeot, na łuku drogi najprawdopodobniej nie dostosował prędkości do warunków panujących na drodze. W wyniku tego stracił panowanie nad pojazdem, zjechał z drogi i uderzył w drzewo - informuje nadkom. Ewa Rejn-Kozak, rzecznik prasowy Komendy Powiatowej Policji w Puławach.

W wyniku uderzenia w pojeździe pojawił się ogień. Gdy straż odebrała informację o zdarzeniu, jako pierwsi na miejscu pojawili się dwaj druhowie - Patryk z Ochotniczej Straży Pożarnej w Rąblowie i Dawid z OSP w Wąwolnicy.

- W momencie otrzymania alarmu na telefon znajdowali się w pobliżu. Podjechali samochodem na miejsce i natychmiast przystąpili do udzielania pomocy. Z płonącego samochodu wyciągnęli poszkodowanego i przetransportowali w bezpieczne miejsce oraz pozostali przy nim do czasu przyjazdu służb - informuje OSP w Rąblowie.

Stan poszkodowanego mężczyzny był na tyle poważny, że ratownicy zadecydowali o wezwaniu śmigłowca LPR, którym 23-latek został przetransportowany do szpitala w Lublinie.

Marta Pietroń

Potrącenie pieszej w Kurowie. 51-latka trafiła do szpitala

fot. KPP Puławy

51-latka przechodziła przez przejście na wysokości rynku, gdy została potrącona przez jadące ul. Lubelską Audi, którym kierowała mieszkanka gminy Kurów

Mieszkanka gminy Kurów została potrącona przez osobówkę, gdy przechodziła przez przejście dla pieszych.

Do zdarzenia doszło w miniony piątek 2 października na ul. Lubelskiej, będącej fragmentem drogi wojewódzkiej nr 874 z Puław do Lublina, na pasach naprzeciwko rynku.

- Ze wstępnych ustaleń policjantów wynika, że 50-latka z gminy Kurów, kierując pojazdem marki Audi, potrąciła 51-letnią mieszkankę tej samej gminy, która znajdowała się na oznakowanym przejściu dla pieszych - informuje nadkom. Ewa Rejn-Kozak, rzecznik prasowy Komendy Powiatowej Policji w Puławach.

Marta Pietroń

Zderzenie autobusu z osobówką. Jedna osoba nie żyje

fot. KPP Puławy

Starszy mężczyzna wyjechał volkswagenem wprost pod autobus MZK

Na drodze między Puławami a Dęblinem zderzył się autobus MZK z samochodem osobowym. W wyniku tego zmarł starszy mężczyzna.

Do zdarzenia doszło w sobotę (3 października), na drodze wojewódzkiej nr 801, między Puławami a Dęblinem na wysokości tzw. Alei Miłości. Jak informuje policja, starszy mężczyzna kierujący osobówką, wyjeżdżając z lasu, nie ustąpił pierwszeństwa przejazdu kierowcy autobusu MZK, wskutek czego mieszkaniec Puław doprowadził do zderzenia obu pojazdów. Na miejscu interweniowały służby - policja, straż pożarna i pogotowie ratunkowe.

- Pomimo natychmiast podjętej reanimacji, życia 76-latka nie udało się uratować. Mężczyzna zmarł na miejscu. Jadąca z nim żona została przetransportowana do szpitala w Puławach - informuje nadkom. Ewa Rejn-Kozak, rzecznik prasowy Komendy Powiatowej Policji w Puławach.

Kierowca autobusu, 58-letni mieszkaniec gminy Puławy doznał potłuczeń, był trzeźwy. W emce podróżowało w sumie siedem osób.

- Wśród pasażerów autobusu była kilkuletnia dziewczynka, która została przetransportowana śmigłowcem Lotniczego Pogotowia Ratunkowego do szpitala w Lublinie. Dwie inne, pełnoletnie pasażerki zostały przewiezione karetkami do szpitala w Puławach - mówi rzeczniczka KPP i dodaje:

Marta Pietroń

Tragiczny wypadek na obwodnicy Lublina

fot. KMP Lublin

Ze wstępnych ustaleń policji wynika, że kierujący samochodem ciężarowym marki Scania najechał na tył naczepy unieruchomionego na pasie awaryjnym pojazdu marki Volvo Foto: KMP Lublin

Do wypadku doszło przed godziną 22 na odcinku pomiędzy węzłami Lublin Rudnik i Lublin Czechów, na nitce drogi prowadzącej w kierunku Warszawy i Rzeszowa. Ze wstępnych ustaleń policji wynika, że kierujący samochodem ciężarowym marki Scania najechał na tył naczepy unieruchomionego na pasie awaryjnym pojazdu marki Volvo.

W wyniku zderzenia kabina Scanii stanęła w ogniu. Kierujący pojazdem poniósł śmierć na miejscu.

W wypadku poszkodowane zostały również dwie osoby znajdujące się przy drugim pojeździe. 58-letni mieszkaniec gminy Zakrzówek, który wykonywał naprawę hamulców, został przygnieciony przez naczepę do bariery energochłonnej. Z obrażeniami ciała trafił do szpitala. Drugim poszkodowanym był 28-letni mieszkaniec Kraśnika przebywający w kabinie Volvo. Mężczyzna doznał ogólnych potłuczeń i po udzieleniu pomocy opuścił szpital.

Na miejscu pracowały służby ratunkowe oraz policjanci. Droga w kierunku Warszawy była przez kilka godzin całkowicie zablokowana, a kierowcy korzystali z wyznaczonych objazdów.

Magdalena Kołcon

WSP

eprasa.pl 8d5395a555

– To jest historia bezbronnego człowieka – grzmi zbulwersowany brat zmarłej

Cztery razy wzywali karetkę do niepeł schorowanej pacjentki. W końcu dost

LUBARTÓW: Ostatnie dni życia Haliny były dla niej i jej bliskich koszmarne. Zmagająca się z głębokimi niepełnosprawnościami kobieta miała m.in. problemy z oddychaniem, gorączkowała, dostawała drgawek. Najpierw wypisano ją z izby przyjęć. A potem jeszcze trzykrotnie przyjeżdżała do niej karetka, ale ani razu nie zabrano jej do szpitala. Na oddział w końcu trafiła, ale już z sepsą. Na ratunek było za późno...

fot. Dominik Smagała

Halina Matejczuk zmagała się m.in. z zespołem Downa i wynikającymi z tego różnego rodzaju ograniczeniami, przez dekady była dosyć sprawną osobą. Ostatnie dni jej życia były jednak naznaczone ogromnym cierpieniem

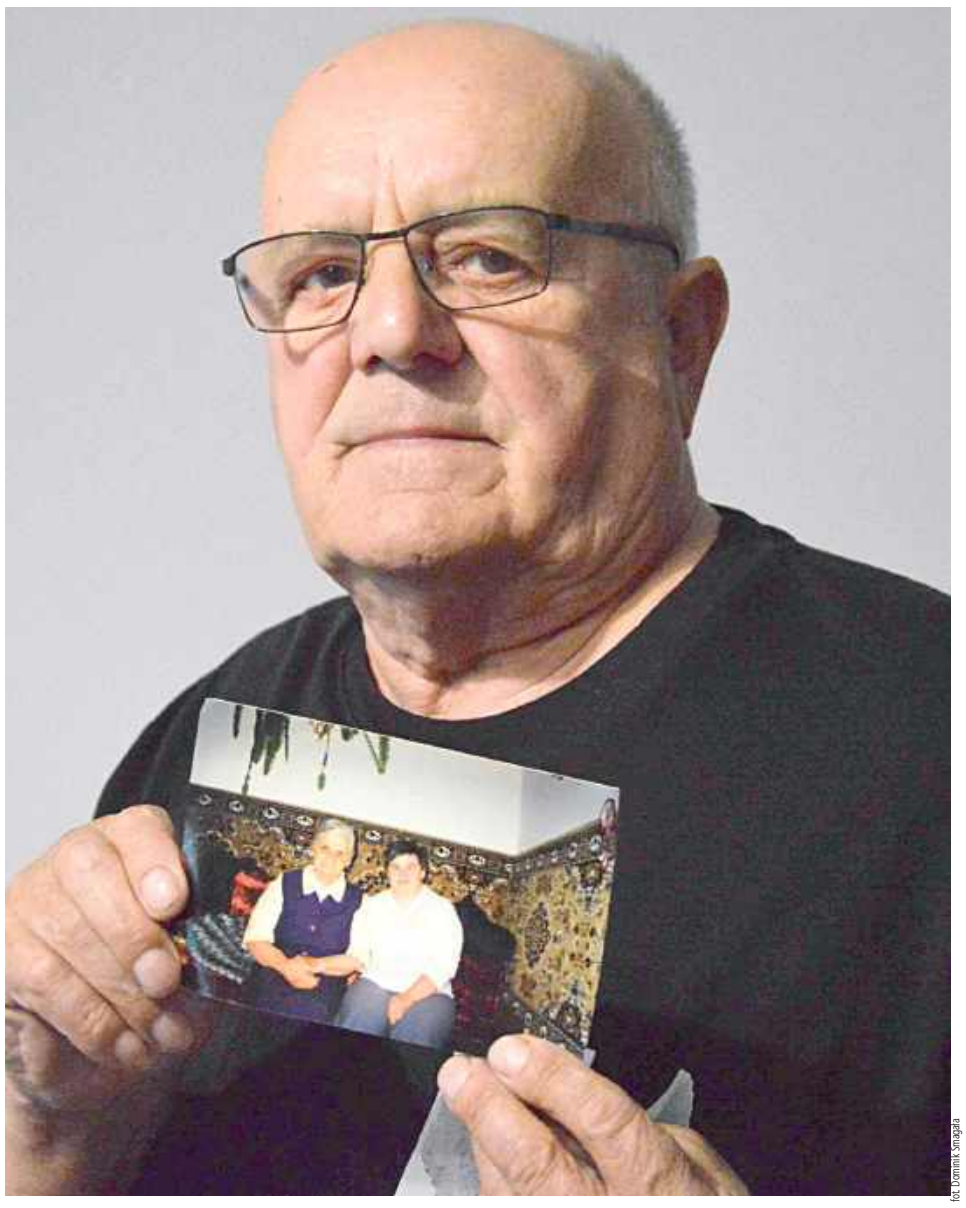

fot. Dominik Smagała

- Ona już z trudem oddychała, ratownicy to widzieli. Siostra wiele w tych ostatnich dniach wycierpiała. Bardzo mi jej szkoda - mówi Antoni Matejczuk. W rękach trzyma zdjęcie swojej siostry, Haliny. Na fotografii siedzi obok ich mamy, która zmarła kilka lat temu

Halina była dzielna. Ale w końcu podupadła na zdrowiu

Choć urodzona w 1966 roku Halina Matejczuk zmagała się m.in. z zespołem Downa i wynikającymi z tego różnego rodzaju ograniczeniami, przez dekady była dosyć sprawną osobą. 26 lat temu zamieszkała, wraz ze swoją mamą, w wybudowanym przez brata domu w ich rodzinnej miejscowości - Zabiele (gm. Niedźwiada, pow. lubartowski). Antoni osiadł tam po latach pracy w różnych częściach regionu - był bowiem cenionym organistą kościelnym. Ostatni okres kariery zawodowej 71-letni dziś mieszkaniec Zabiela związał z kościołem w Tarle.

Kilka lat temu odeszła mama Haliny i Antoniego. Potem stan zdrowia Haliny stopniowo się pogarszał.

- W przeszłości radziła sobie całkiem dobrze, była dosyć samodzielna. Po śmierci mamy podupadła na zdrowiu. Potrzebowała naszej pomocy przy poruszaniu się, choćby do łazienki. Bardzo pogorszył jej się wzrok i słuch, była już właściwie niewidoma i niesłysząca. Przez te lata zajmowaliśmy się nią z moją z żoną - opowiada Antoni.

Karetka przyjeżdżała niemal codziennie

W lecie Halina zachorowała na zapalenie płuc. Prawie trzy tygodnie w sierpniu spędziła w szpitalu w Lubartowie, na Oddziale Chorób Wewnętrznych.

- Byliśmy przy niej niemal cały czas, na zmianę z moją drugą siostrą, po trzy razy dziennie do niej jeździliśmy. Kontakt był z nią trudny, trzeba się było nią opiekować - wspomina nasz rozmówca

Po koniec sierpnia Halina wróciła do domu. Przez około trzy tygodnie jej stan, jak relacjonuje brat, był poprawny. Sytuacja zmieniła się 10 września.

- Siostra dostała gorączki. Zaczęła charczeć, zrobiła się czerwona, plamy powystępowały jaj na skórze. Miała drgawki, brakowało jej powietrza - opowiada Antoni Matejczuk.

11 września, w piątek, bliscy po raz pierwszy wzywają do Haliny karetkę. Ratownicy zabierają ją na Izbę Przyjęć szpitala w Lubartowie. Kobieta po około czterech godzinach zostaje jednak odwieziona do domu, bo szpitalny lekarz uznał, że nie wymaga ona hospitalizacji.

- Już wtedy było widać, że jest źle. Dusiło ją, tak w gardle... Ale zbili jej gorączkę i odprawili do domu - mówi Antoni Matejczuk.

Bliscy wzywali karetkę także 12 i 13 września, bo stan Haliny nie ulegał poprawie, a było wręcz przeciwnie. Kobieta słabła. Jak wskazuje rodzina chorej, za każdym razem personel karetki odmawiał przewiezienia Haliny Matejczuk do szpitala. Zamiast tego podawano jej leki, które na krótko łagodziły objawy choroby.

Pogotowie zostawiło ją w domu. Dostała sepsy i za dwa dni zmarła

15 września (wtorek) sytuacja była dramatyczna. Bliscy opisują, że Halina nie przyjmowała nawet płynów, a jej gorączka sięgała 41 stopni. Jak wynika z relacji Antoniego Matejczuka, personel karetki ponownie odmówił przewiezienia pacjentki do szpitala. Wezwany na miejsce chwilę później lekarz rodzinny stwierdził, że Halina wymaga hospitalizacji, gdyż najprawdopodobniej wystąpiła u niej sepsa. Za pośrednictwem zamówionego transportu medycznego pacjentka trafiła do SPZOZ w Lubartowie.

Tam rzeczywiście rozpoznano u niej sepsę, a jej stan określono jako bardzo ciężki. Halina Matejczuk zmarła 17 września (czwartek) z powodu niewydolności oddechowej.

Trafiła na Izbę Przyjęć, ale wróciła do domu. Co na to dyrekcja szpitala?

Z karty informacyjnej z Izby Przyjęć lubartowskiego szpitala, wystawionej 11 września, wynika, że Halina Matejczuk trafiła tam o godz. 10.05, a wypisana została o godz. 14.09. Wykonano jej m.in. badanie moczu, morfologię krwi oraz tomografię klatki piersiowej. Jak czytamy, pacjentka w trakcie pobytu na Izbie Przyjęć nie gorączkowała. W dokumencie napisano wyraźnie „Nie wymaga hospitalizacji". W rubryce „rozpoznanie" wpisano „zapalenie płuc w fazie gojenia".

Szpital nie chce odnosić się do tej sprawy konkretnie.

- Z uwagi na obowiązujące przepisy dotyczące tajemnicy zawodowej osób wykonujących zawody medyczne oraz ochrony prywatności pacjentów, SP ZOZ w Lubartowie może odnieść się w niniejszej odpowiedzi wyłącznie do ogólnych zasad organizacji i udzielania świadczeń zdrowotnych w Izbie Przyjęć SP ZOZ w Lubartowie, bez odnoszenia tych zasad do indywidualnej sytuacji medycznej. Tajemnicą zawodową objęty jest również sam fakt zgłoszenia się pacjenta do podmiotu leczniczego oraz okoliczności jego przyjęcia lub nieprzyjęcia do udzielenia świadczenia - czytamy uzasadnienie takiej decyzji w piśmie podpisanym przez Ewę Mańdziuk, dyrektor szpitala w Lubartowie.

Skierowaliśmy do szpitala trzy pytania. Dlaczego pacjentka nie została przyjęta poprzez Izbę Przyjęć na oddział SPZOZ w Lubartowie i hospitalizowana już 11 września? Czy decyzję lekarza o odmowie przyjęcia pacjentki przez Izbę Przyjęć do hospitalizacji dyrekcja ocenia jako prawidłową? Czy taka pacjentka (z wieloma niepełnosprawnościami, przewlekle chora, głęboko upośledzona) w takim stanie powinna zostać odesłana do domu? Do pytań załączyliśmy upoważnienie od brata pacjentki, na udostępnienie nam informacji niezbędnych do rzetelnego wyjaśnienia sprawy.

Dyrektor Ewa Mańdziuk odesłała nam w odpowiedzi ogólne zasady oceny pacjentów w ramach Izby Przyjęć, zbywając pytania o przypadek Haliny Matejczuk.

- Decyzja dotycząca przyjęcia do hospitalizacji jest zatem decyzją medyczną podejmowaną indywidualnie, na podstawie stanu pacjenta ocenianego w konkretnym momencie udzielania świadczenia. Sam fakt zgłoszenia się pacjenta do Izby Przyjęć nie przesądza o konieczności jego hospitalizacji - zaznaczyła dyrektor.

Wiele pytań do ratowników z karetki

Do kobiety wzywano pogotowie czterokrotnie w ciągu pięciu dni. Za czwartym razem personel karetki kolejny raz nie zdecydował się przewieźć do Haliny do szpitala. Ostatecznie kobieta trafiła tam po skierowaniu od lekarza rodzinnego, jeszcze tego samego dnia, ale jak się okazało, była już w bardzo ciężkim stanie.

Dlaczego zespół ratownictwa medycznego w kolejnych dniach - 12, 13 i 15 września nie decydował się na przewiezienie pacjentki do szpitala celem hospitalizacji? Czy w ocenie Wojewódzkiego Pogotowia Ratunkowego w Lublinie było to poprawne działanie?

Jak ZRM, który podejmował czynności 15 września wobec pacjentki Haliny Matejczuk, opisał w dokumentacji poczynione wobec pacjentki rozpoznania?

Czy wobec zaistniałych okoliczności (rozpoznań przeprowadzonych przez szpital oraz zgonu pacjentki 17 wrze-

WSP

eprasa.pl 8d5395a555

łnosprawnej, tała sepsy i zmarła

śnia) WPR SPZOZ w Lublinie ocenia działanie wspomnianego personelu WPR SPZOZ w Lublinie jako prawidłowe?

Powyższe pytania zadaliśmy Alicji Ciechan, zastępcy dyrektora ds. lecznictwa WPR w Lublinie.

Pogotowie: Nie odmawiano udzielenia pomocy pacjentce czy transportu do szpitala

Odpowiedź przysłano nam po tygodniu. Zapewniono nas, że przeprowadzono postępowanie wyjaśniające obejmujące analizę posiadanej dokumentacji medycznej, tj. Kart Medycznych Czynności Ratunkowych oraz pisemnych wyjaśnień złożonych przez członków zespołów ratownictwa medycznego realizujących wyjazdy do pacjentki w podanych wyżej terminach.

Odnośnie interwencji z 12 września:

- Stan pacjentki nie odbiegał od tego, w jakim znajdowała się w dniu poprzednim. Podano lek przeciwgorączkowy, poinstruowano opiekuna pacjentki w zakresie pielęgnacji, zalecono kontrolę przebiegu leczenia przez lekarza POZ (podstawowa opieka zdrowotna, np. lokalna przychodnia - przyp. red.). Ponadto zalecono ponowne wezwanie zespołu ratownictwa medycznego w przypadku pogorszenia stanu zdrowia. W wyjaśnieniu złożonym przez kierownika zespołu wynika, że opiekun pacjentki (Antoni Matejczuk, brat kobiety - przyp.red.) oczekiwał pomocy doraźnej, a nie transportu do szpitala - czytamy w przesłanym nam dokumencie, podpisanym przez Alicję Ciechan.

- Z uwagi na utrzymującą się gorączkę zastosowano lek przeciwgorączkowy, zalecono kontakt z lekarzem POZ, a w przypadku pogorszenia stanu zdrowia ponowne wezwanie zespołu ratownictwa medycznego. Postępowanie zostało uzgodnione z opiekunem pacjentki - to już relacja z interwencji z 13 września.

Wieczorem 15 września Halina Matejczuk trafiła do szpitala po przewiezieniu zamówionym transportem medycznym. Była już w ciężkim stanie. Jak przedstawiciele pogotowia ratunkowego tłumaczą brak przewiezienia pacjentki do szpitala tego dnia?

- Zespół zgodnie z procedurami ocenił stan zdrowia pacjentki, który nie odbiegał od poprzednich ocen. Doraźnie zastosowano lek przeciwgorączkowy. W trakcie rozmowy z opiekunem pacjentki omówiono możliwość transportu pacjentki do Izby Przyjęć szpitala przez zespół. Opiekun zasugerował, że w jego ocenie korzystniejsze będzie ponowne wezwanie lekarza poz, który zna pacjentkę, oceni jej stan zdrowia oraz podejmie decyzję o dalszym leczeniu lub skierowaniu do szpitala. Opiekun pacjentki został poinformowany o możliwości ponownego wezwania zespołu ratownictwa medycznego w przypadku pogorszenia stanu zdrowia - czytamy w odpowiedzi od WPR w Lublinie.

- Z analizy dokumentacji medycznej oraz wyjaśnień złożonych przez członków zespołów wynika, że nie odmawiano udzielenia pomocy pacjentce czy transportu do szpitala ani nie negowano potrzeby dalszej diagnostyki i nie wykluczano możliwości hospitalizacji. Nie stwierdzano także stanu nagłego zagrożenia zdrowotnego wymagającego natychmiastowego transportu do szpitala. Biorąc pod uwagę oceniany stan pacjentki, która była przewlekle chora, wymagająca stałej opieki, z utrudnionym kontaktem i znajdowała się pod opieką lekarza POZ, wybierano, po konsultacji z opiekunem, rozwiązania adekwatne do zastanej sytuacji - podsumowuje Alicja Ciechan.

„Jak my jesteśmy traktowani?"

Antoni Matejczuk twierdzi, że tłumaczenia pogotowia mijają się z prawdą.

- Ja oczekiwałem 12 września pomocy doraźnej dla siostry?! Przecież oni mi mówili sami, że jak ją zabiorą do szpitala, to i tak ją z powrotem przywiozą... 15 września ja miałem sugerować, że „korzystniejsze będzie wezwanie lekarza rodzinnego"?! To po co miałbym dzwonić po karetkę w takiej sytuacji?! Ja nie jestem medykiem, to oni powinni ocenić i podjąć decyzję. Nie chcieli zabrać siostry do szpitala, to zadzwoniłem po lekarza rodzinnego, żeby dał skierowanie. Jeszcze się z nim minęli na podwórku. Nawet nie poczekali chwili. A lekarz od razu stwierdził, że tu jest najprawdopodobniej sepsa - komentuje zbulwersowany Antoni Matejczuk.

Podkreśla, że nie oczekiwał cudu, ale liczył, że schorowana siostra trafi pod profesjonalną opiekę medyczną, która zapewni jej przynajmniej ulgę w tym krytycznym okresie. Tymczasem skończyło się duszeniem się i sepsą...

- Ona już z trudem oddychała, ratownicy to widzieli. Siostra wiele w tych ostatnich dniach wycierpiała. Bardzo mi jej szkoda. A można było jej chociaż w tym ulżyć. Może dostałaby tlenu w szpitalu i to by choć częściowo pomogło? Może jeszcze by trochę pożyła? To jest historia bezbronnego człowieka. Jak my jesteśmy traktowani? Jest coraz gorzej. Brakuje w ludziach człowieczeństwa - mówi pogrążony w żałobie 71-latek.

- Chcę to nagłośnić, żeby to była przestroga. Niedawno przecież starszy człowiek umarł, gdy go odesłali z Lubartowa do Parczewa. Wiem, że tak się dzieje nie tylko u nas - dodaje Antoni Matejczuk.

I zaznacza, że rozważa złożenie zawiadomienia do prokuratury.

Halina Matejczuk została pochowana 20 września na cmentarzu w Brzeźnicy Bychawskiej.

Dominik Smagała

WSP

ROZMOWA Z DYSPOZYTOREM

Zdaniem Antoniego Matejczuka, 15 września dyspozytor numeru alarmowego prowadził z nim rozmowę w sposób niestosowny. - Zagroził mi, że zostanę ukarany mandatem za zbyt częste wzywanie karetki. Rzucił słuchawką, nie informując mnie nawet, czy w ogóle karetka zostanie przysłana - relacjonuje nasz rozmówca. Z pytaniem o tę sprawę zwróciliśmy się do wojewody lubelskiego, który nadzoruje dyspozytorów numerów alarmowych w naszym województwie. Czekamy na odpowiedź, już ponad tydzień...

Lekarz ma zapłacić pokrzywdzonemu 8 tys. zł nawiązki

Dwa razy odsyłali go z SOR-u, skończyło się sepsą i endoprotezą. Sąd umorzył sprawę lekarza

LUBLIN: Dla pokrzywdzonego mężczyzny rozcięcie ręki piłą skończyło się dramatyczną walką z sepsą i operacjami nogi. Lekarz z SOR-u stanął przed sądem za narażenie pacjenta na bezpośrednie niebezpieczeństwo utraty życia albo ciężkiego uszczerbku na zdrowiu. Kary jednak mu nie wymierzono.

Leszek S. stawił się na ogłoszenie rozstrzygnięcia sądu ze swoim obrońcą. 60-latek w spokoju wysłuchał decyzji sądu. Pokrzywdzonego nie było w sali rozpraw

Uraz, szwy, wysypka. A potem ból w pachwinie

Zaczęło się od stosunkowo niepozornego urazu. W czerwcu 2019 roku, wykonując prace w swoim gospodarstwie, pokrzywdzony rozciął kciuka prawej ręki ostrzem piły tarczowej. Ranę opatrzyli mu medycy z izby przyjęć szpitala w Bełżycach, założono siedem szwów.

W kolejnych tygodniach rana goiła się prawidłowo, jednak około miesiąca po zdarzeniu na ciele mężczyzny pojawiła się wysypka. Z tym poszkodowany trafił na oddział alergologii i chorób płuc Wojewódzkiego Szpitala Specjalistycznego przy al. Kraśnickiej w Lublinie. Po kilku dniach i zastosowaniu leczenia wysypka ustąpiła.

Nie był to jednak koniec problemów tego pacjenta. Za dwa tygodnie zaczął mu dokuczać niezwykle intensywny ból w pachwinie, z czym zgłosił się na szpitalny oddział ratunkowy lecznicy przy al. Kraśnickiej. Po przeprowadzeniu kilku badań, m.in. RTG i konsultacji neurologicznej i ortopedycznej, wypisano go do domu.

Pomimo tego, że analiza badania krwi wskazywała m.in. na znacznie przekroczone parametry CRP, sugerujące stan zapalny. Dzień później mężczyzna wrócił na SOR przy Kraśnickiej, tym razem przewieziony karetką. I tym razem szybko go wypisano, po wykonaniu badań tomograficznych kręgosłupa.

Sepsa, operacja, endoproteza

Nie znajdując skutecznej pomocy na SOR-ze, pokrzywdzony umówił się na prywatną wizytę lekarską. Dostał pilne skierowanie na oddział internistyczny Szpitala Jana Bożego w Lublinie. Tam zdiagnozowano u niego sepsę, wywołaną przez gronkowce stawu biodrowego lewego z zajęciem szpiku kości udowej. Po ustabilizowaniu jego stanu, poprzez m.in. antybiotyki, przeniesiono go na Oddział Zapaleń Kości Kliniki Ortopedii CMKP w Otwocku. Mężczyzna przeszedł poważną operację - usunięto mu fragment kości udowej, a kilka miesięcy później wstawiono mu endoprotezę.

Biegli: lekarz działał nieprawidłowo

Pokrzywdzony mężczyzna złożył zawiadomienie do prokuratury w związku z tym, jak został potraktowany na SOR-ze szpitala przy al. Kraśnickiej.

Biegli z zakresu medycyny ocenili jako nieprawidłowe działanie lekarza z SOR-u - obecnie 60-letniego Leszka S. Według specjalistów w tym przypadku, szczególnie po wynikach badań krwi, należało zlecić kolejne badania i zastosować leczenie antybiotykami, co przeciwdziałałoby zakażeniu i stworzyłoby szanse na jego zwalczenie. Zamiast tego zakażenie rozwijało się w sposób niepohamowany.

Śledczy wskazali, że pokrzywdzonego narażono na bezpośrednie niebezpieczeństwo utraty życia lub ciężkiego uszczerbku na zdrowiu. Lekarz Leszek S. nie przyznał się do popełnienia zarzuconego mu czynu. Wyjaśniał, że wyniki badań pacjenta nie wskazywały jednoznacznie na zakażenie.

Uznany za winnego. Ale postępowanie umorzono

Sprawę rozstrzygał Sąd Rejonowy Lublin-Zachód w Lublinie. Proces trwał dwa lata. W środę, 30 września, ogłoszono decyzję sądu. Oskarżonego uznano za winnego narażenia człowieka na bezpośrednie niebezpieczeństwo utraty życia albo ciężkiego uszczerbku na zdrowiu.

- Nie przeprowadził diagnostyki i leczenia adekwatnego do stanu zdrowia pacjenta. Zaniechał poszerzenia diagnostyki w kierunku zakażenia oraz zaniechał antybiotykoterapii, czym spowodował przeniesienie pacjenta będącego w stanie niebezpiecznym w stan bardziej niebezpieczny, skutkujący rozwijaniem się zakażenia w sposób niepohamowany - potwierdziła sędzia Danuta Zarek-Ligęza.

Postępowanie karne przeciwko Leszkowi S. zostało jednak warunkowo umorzone na rok tytułem próby. Oskarżony ma jedynie zapłacić pokrzywdzonemu 8 tys. zł nawiązki i zapłacić 17,5 tys. zł tytułem kosztów sądowych, wynikających przede wszystkim z konieczności wywołania kilku opinii biegłych.

- Sąd doszedł do przekonania, że oskarżony popełnił czyn. Ale jest to czyn nieumyślny - podkreśliła sędzia Danuta Zarek-Ligęza. - Orzeczona nawiązka nie wyczerpuje roszczeń pokrzywdzonego, który może domagać się w postępowaniu cywilnym wszelkich zadośćuczynień - dodała

Pod uwagę wzięto m.in. dobrą opinię środowiskową Leszka S. oraz jego dotychczasową niekaralność. Wyrok nie jest prawomocny, strony mogą złożyć od niego apelacje do Sądu Okręgowego w Lublinie.

Dominik Smagała

eprasa.pl 8d5395a555

Gorąco na sesji Rady Powiatu Puławskiego. Starosta gani prezydenta Maja za krytykę alertów i pyta radnych PiS, gdzie są schrony

- Nie mogę patrzeć na to i słuchać tego, kiedy gospodarz miasta mówi o tym, ale halo, dlaczego, po co to w ogóle, gdzie my mamy się chować, nic nie róbmy, to nas tylko straszy, nasze dzieci przeżywają traumę - grzmiała na sesji Teresa Gutowska, starosta puławski. To reakcja na pytania radnych PiS, którzy dopytywali o instrukcje postępowania dla dyrektorów szkół w razie zagrożenia atakiem z powietrza.

Do kwestii opinii w sprawie alertów RCB i ich wpływu na sytuację gospodarczą Lubelszczyzny i Podkarpacia, wygłoszonej przez prezydenta Puław, odniosła się także radna miejska. Dzień po jej publikacji na jego oficjalnym profilu w mediach społecznościowych, Ewa Wójcik złożyła interpelację, w której pyta na jakiej podstawie, zweryfikowanej co do rzetelności Paweł Maj wygłosił swoją opinię, jest ciekawa źródeł tych informacji oraz czy włodarz Puław ma dostęp do informacji klauzlowanych

Paweł Maj, prezydent Puław

Każdy z nas, w tym prezydent miasta, ma prawo do własnych opinii - nie lekceważenia faktów. A fakty są takie, że dostajemy alerty nakazujące nam szukania bezpiecznego miejsca schronienia, czyli opuszczenia stanowiska nauki, pracy, miejsca rekreacji itp. w przypadku zagrożenia w sąsiednim kraju. Nie jesteśmy na wojnie! Służby muszą rozpoznać zagrożenie i reagować wtedy, kiedy jest atak na Polskę! Nie jak dotychczas wywoływać wśród nas panikę, zamykać dzieci w piwnicach, w przypadku gdy żaden z dronów czy pocisków w tym czasie nie przekroczył granic naszego kraju! Nie zgodzę się na dyktowanie polityki poprzez zastraszanie, groźby, zobojętnienie, ograniczenia, destabilizację gospodarki czy presję psychiczną. Nie odnoszę się do wypowiedzi czy działań innych samorządowców, chociażby do podwyżki uposażenia Pani Starosty wprowadzonej nagle podczas trwania ostatniej sesji rady powiatu.

Grzegorz Buzała, *kierownik Wydziału Zarządzania Kryzysowego w Starostwie Powiatowym w Puławach*

Społeczeństwo reaguje na te alarmy, jak reaguje, w większości bagatelizuje

fot. Marta Pietroń

Teresa Gutowska, *starosta puławski (do radnych PiS)*

To ja powinnam się państwa zapytać, dlaczego nie ma schronów, dlaczego nie ma miejsc ukrycia, planów schronienia? Dlaczego nikogo to nie interesowało?

Radni PiS pytają o instrukcje

Alerty RCB informujące o atakach powietrznych w Ukrainie i ewentualnym zagrożeniu na terytorium Polski to obecnie nasza codzienność. Temat ten zajął również sporą część wrześniowej sesji Rady Powiatu Puławskiego.

Dyskusja rozgorzała przy okazji punktu dotyczącego przygotowania szkół podległych powiatowi do nowego roku szkolnego. W tym kontekście radny Tomasz Szymajda (PiS) zapytał o przygotowanie placówek na wypadek tego typu zagrożenia.

- Czy Powiat Puławski przygotował jednolitą instrukcję w zakresie zachowań na wypadek różnego rodzaju zagrożeń, które pojawiają się ze strony wschodniej? - pytał radny PiS, który, jak potem się okazało, swoją wypowiedzią rozsierdził starostę Teresę Gutowską.

- Wczoraj było spotkanie z kierownikami jednostek w tej sprawie. Po tym spotkaniu do starostwa wpłynęły szczegółowe instrukcje z MSWiA, taki wzór instrukcji dla każdej placówki oświatowej, zostały one rozesłane. Ale trochę czasu musi upłynąć, zanim jednostki dostosują te instrukcje na własne potrzeby - tłumaczył Grzegorz Buzała, kierownik Wydziału Zarządzania Kryzysowego w Starostwie Powiatowym w Puławach.

Prezydent Maj i radni PiS „dostali po uszach"

O to, w jaki sposób komunikaty mają docierać do osób starszych, które np. nie korzystają z telefonów komórkowych, pytał radny Janusz Wawerski. Z kolei radny Paweł Rafalski dociekał, dlaczego jedne budynki zostały przez służby wytypowane jako miejsca schronienia, a inne nie.

- Nie mogę uwierzyć w państwa pytania. Nie mogę uwierzyć, że radni Powiatu Puławskiego są tak nieświadomi zagrożenia. To państwo zostaliście wybrani na reprezentantów społeczeństwa. Państwo zadajecie pytania, na które odpowiedzi można w internecie znaleźć. To państwo powinniście edukować swoich wyborców, mieszkańców, swoje dzieci, dyrektorów szkół. Trochę wstyd, jak tego słucham - zareagowała starosta Teresa Gutowska, przypominając, że wojna w Ukrainie rozpoczęła się w 2014 r.

- Odpowiedzcie sobie na pytanie, kto wtedy rządził w tym kraju i kto wtedy nie odpowiedział na budujące się wtedy zagrożenia dla naszego kraju - grzmiała i dodawała:

- To ja powinnam się państwa zapytać, dlaczego nie ma schronów, dlaczego nie ma miejsc ukrycia, planów schronienia? Dlaczego nikogo to nie interesowało? Powstały tylko alerty RCB.

Przy tej okazji dostało się także prezydentowi Pawłowi Majowi, który na swoim oficjalnym profilu w mediach społecznościowych odniósł się do alertów przysyłanych mieszkańcom, mówiąc o „polityce paniki", podnosząc m.in. to, że wzbudzają niepokój oraz wywierają negatywny wpływ na gospodarkę województwa lubelskiego i podkarpackiego. Choć Teresa Gutowska nie powiedziała wprost, kogo ma na myśli, nietrudno było się domyślić, że chodzi o włodarza Puław.

- Bardzo zastanawiają mnie publiczne wypowiedzi włodarzy samorządowych, którzy mówią - nie straszcie nas tymi alertami, to tylko budzi niepokój, lęk. A może lepiej otrzymać alert i odpowiednio zareagować - grzmiała.

Zwracała uwagę na fakt, że wojna na razie toczy się poza naszymi granicami, ale to w każdej chwili może się zmienić.

- Technologia w zbrojeniu posuwa się bardzo szybko. Pocisk, który nie doleciał z Rosji kiedyś i spadł na Ukrainę, dziś z powodzeniem może spaść w Polsce, w Puławach, na wasz dom, na nasze szkoły. Przez trzy lata nie da się nadrobić tego, co zaprzepaszczono w ciągu dziesięcioleci wstecz - mówiła.

Starosta: Edukacja na wagę złota

Starosta dziwiła się podejściu radnych PiS i mieszkańców.

- Dziwi mnie, że społeczeństwo tak reaguje, że mówi się, że alerty straszą dzieci. A gdzie jest edukacja naszych mężów, żon, dzieci, żeby wytłumaczyć im, że ten alert nie oznacza, że bomba spadnie ci na głowę, ale żeby być w gotowości, żeby uważać - mówiła, podkreślając w tej sytuacji wagę edukacji, po czym po raz kolejny zganiła prezydenta Puław za jego publiczne wypowiedzi.

- Nie mogę patrzeć na to i słuchać tego, kiedy gospodarz miasta mówi o tym, ale halo, dlaczego, po co to w ogóle, gdzie my mamy się chować, nic nie róbmy, to nas tylko straszy, nasze dzieci przeżywają traumę. Rodzicu kochany, weź dziecko i wytłumacz mu, jaką mamy realną sytuację w kraju, a wtedy twoje dziecko będzie mądre i nie będzie się bało - podnosiła Teresa Gutowska.

Marta Pietroń

Gmina Karczmiska: Strzelba, groźby i strzał w domu. 52-latek w areszcie

Awantura w jednym z domów na terenie gminy Karczmiska zakończyła się interwencją policji, zatrzymaniem 52-letniego mężczyzny i zabezpieczeniem broni. Według ustaleń śledczych mężczyzna miał znęcać się nad swoją partnerką, a następnie grozić jej i jej synowi śmiercią, trzymając w ręku strzelbę myśliwską. W czasie szarpaniny padł strzał.

fot. KPP Opole Lubelskie

Policjanci zatrzymali 52-latka i zabezpieczyli broń. Według ustaleń śledczych mężczyzna miał grozić partnerce i jej synowi śmiercią, trzymając w ręku strzelbę

Do interwencji doszło w miniony czwartek. Dyżurny opolskiej komendy otrzymał zgłoszenie dotyczące awanturującego się mieszkańca gminy Karczmiska. Z przekazanych informacji wynikało, że mężczyzna miał grozić swojej partnerce pozbawieniem życia.

Na miejsce natychmiast skierowano policjantów. Funkcjonariusze ustalili, że 52-latek wszczął awanturę i wszedł do domu partnerki, w którym przebywała ona wraz ze swoim pełnoletnim synem.

W ręku miał strzelbę myśliwską.

Według ustaleń policji mężczyzna groził kobiecie i jej synowi pozbawieniem życia. Doszło również do szarpaniny między 52-latkiem a synem jego partnerki. W jej trakcie mężczyzna miał oddać strzał. Pocisk na szczęście nikogo nie zranił.

Policjanci zatrzymali 52-latka i przewieźli go do policyjnego pomieszczenia dla osób zatrzymanych. Zabezpieczona została również broń.

Trzy zarzuty

Na podstawie zeznań pokrzywdzonej, świadków oraz zgromadzonego materiału dowodowego mężczyźnie przedstawiono trzy zarzuty.

Dotyczą one znęcania się psychicznego i fizycznego nad partnerką, nielegalnego posiadania dwóch sztuk broni palnej – dubeltówki i karabinka pneumatycznego – oraz amunicji. 52-latek odpowie również za kierowanie gróźb karalnych przy użyciu broni wobec partnerki i jej syna.

Śledczy zarzucają mu także narażenie ich na bezpośrednie niebezpieczeństwo utraty życia albo ciężkiego uszczerbku na zdrowiu poprzez spowodowanie wystrzału z nielegalnie posiadanej strzelby. Mężczyzna został aresztowany.

Agnieszka Gołębiowska

WSP

eprasa.pl 8d5395a555

Witamy na świecie

Dzieci urodzone w lubartowskim szpitalu

Marianna Figura, Niedźwiada
ur. 28.09, g. 17.11; 3310 g, 52 cm
rodzice: Ewa, Przemysław
rodzeństwo: Aleksander

Oliwia Prudaczuk, Włodawa
ur. 28 września, g. 11.40; 3970 g, 56 cm
rodzice: Angelika, Adrian

Nela Jakimowicz, Wólka Komarowska
ur. 1 października, g. 4.18; 3410 g, 55 cm
rodzice: Mariola, Damian
rodzeństwo: Marcin

Marcelina Juszczuk, Ossowa
ur. 30 września, g. 12.38; 3510 g, 56 cm
rodzice: Dorota, Paweł
rodzeństwo: Alan

Celina Chudzik, Lubartów
ur. 28.09, g. 13.01; 3150 g, 55 cm
rodzice: Agata, Piotr
rodzeństwo: Jurek, Oliwier

Feliks Maciejewicz z tatą, Biała Podlaska
ur. 30 września, g. 11.21; 4180 g, 57 cm
rodzice: Aleksandra, Bartosz
rodzeństwo: Adela, Olaf

Matylda Siembida z tatą, Kurzyna Średnia
ur. 25 września, g. 16.33; 2840 g, 50 cm
rodzice: Dominika, Dominik

Maja Daciuk z tatą, Żminne
ur. 29 września, g. 12.21; 3920 g, 56 cm
rodzice: Natalia, Bartłomiej
rodzeństwo: Nikola

Aleksander Szczygielski z tatą, Zbulitów Duży
ur. 28 września, g. 14.38; 3370 g, 54 cm
rodzice: Magdalena, Tomasz

Rodzice proszą o pomoc

7-letnia Lenka z Łukowa potrzebuje milionów na leczenie

POWIAT ŁUKOWSKI: Lena Migas choruje na zespół Retta, padaczkę i autyzm. Na leczenie dziewczynki potrzeba ponad 10 mln zł. Rodzice założyli zbiórkę na portalu Siepomaga.pl, bo sami nie są w stanie zebrać tak ogromnej kwoty.

Potrzeba 10 mln zł na leczenie Lenki. Rodzice założyli zbiórkę na portalu Siepomaga.pl

- Dziękujemy każdemu, kto jest z nami, wspiera Lenkę, udostępnia zbiórkę i pomaga nam przejść przez ten trudny czas. Każda pomoc ma dla nas ogromne znaczenie - mówi Ewelina Midas, mama Lenki

Pomóż w leczeniu Lenki, przekazując 1,5% podatku

Pomoc dla Lenki: wyślij charytatywnego SMS-a

Lenka urodziła się 39. tygodniu ciąży – w ciężkiej zamartwicy! Jej szyję uciskała pętla z pępowiny! W tamtym momencie rozpoczęła się walka o jej zdrowie i życie. Walka, która trwa do dziś…

Jak mówi mama dziewczynki, Ewelina Migas, rozwój Lenki od początku nie był prawidłowy.

- Rehabilitowaliśmy ją od 4. miesiąca życia w nadziei, że wszystkie nieprawidłowości z czasem znikną... Niestety po wielu badaniach i konsultacjach u naszej córeczki stwierdzono autyzm, padaczkę i zespół Retta – wyznaje ze smutkiem.

Zespół Retta to rzadka choroba genetyczna, która zaburza pracę mózgu i dotyka niemal wyłącznie dziewczynek. Rozwój dziecka się zatrzymuje, po czym zanikają wcześniej nabyte umiejętności, jak chodzenie i mówienie.

- Gdy dowiedzieliśmy się o chorobie Lenki, załamaliśmy się… Nie mogliśmy uwierzyć w to, co mówili lekarze. Bardzo obawialiśmy się o przyszłość Lenki, o to, jak sobie poradzi, o to, jak my sobie poradzimy z takim wyzwaniem! Wiedzieliśmy jednak, że zrobimy wszystko, by zapewnić jej odpowiednie leczenie - mówią rodzice.

- Dziś już jednak wiemy, że bez leczenia nasza córka będzie gasnąć każdego dnia, a my nie będziemy mogli nic na to poradzić… To straszna perspektywa, że każda ciężko wypracowana przez nią umiejętność może zniknąć z dnia na dzień… Dziewczynki z zespołem Retta określa się jako „Milczące Anioły" lub „Żywe lalki, które gasną na naszych oczach" – dodają.

Liczne schorzenia

Jak opowiadają rodzice, Lenka często się uśmiecha i lubi spędzać czas ze swoimi braćmi: 4-letnim Sebastianem i 2-letnim Szymkiem. Potrzebuje jednak wspomagania na każdej płaszczyźnie swojego rozwoju. Jest pod opieką specjalistów i wielu poradni, by miała szansę na jak najlepsze funkcjonowanie. Lenka uczęszcza do Specjalnego Ośrodka Szkolno-Wychowawczego im. Zofii Sękowskiej w Radzyniu Podlaskim, gdzie uczy się prostszych, łatwiejszych do opanowania rzeczy, funkcjonowania na co dzień.

Jednak stan Lenki jest coraz gorszy.

- Każdego dnia jestem przy Lence, trzymam ją za rączkę, wspieram, rehabilituję. Ale jej stan i tak się pogarsza. To wszystko na nic – moja starania, modlitwy... Nic nie pomaga – martwi się mama.

Lenka cierpi również na niedowagę i ma problemy z jedzeniem. Konieczne jest karmienie dojelitowe za pomocą pega. Dziewczynka miewa bezdechy, dlatego jest monitorowana za pomocą pulsoksymetru. W razie potrzeby korzysta z koncentratora tlenu. Jak mówi jej mama, dziewczynka ma około 20 napadów padaczkowych miesięcznie.

- Atak trwa u Lenki od czterech do pięciu minut, ale zdarzają się też te najtrudniejsze, długie, trwające nawet do siedmiu minut. Nasza córeczka jest po nich skrajnie osłabiona. Aby zapobiec odwodnieniu, po każdym cięższym napadzie musimy podłączać jej kroplówkę. Pęka mi serce, gdy na to patrzę, ale musimy być silne – opowiada mama.

Lek z USA

Tę okrutną chorobę w tym momencie może spowolnić tylko jeden lek na świecie – dostępny wyłącznie w USA. Lek nie dopuszcza do dalszego regresu, napadów padaczkowych i innych skutków choroby. Niestety trzeba za niego zapłacić niebotyczną cenę. To ponad 10 mln zł.

Gdy dziecko po raz pierwszy przyjmie dawkę, nie może już przerwać leczenia. Doprowadziłoby to do regresu i utraty uzyskanych umiejętności. Lek ma pomóc Lence dotrwać do terapii genowej, ale to może stać się dopiero za kilka lat. Nie wiadomo, kiedy terapia zostanie dopuszczona.

Rodzice muszą zapewnić Lenie minimum trzy lata leczenia lekiem z USA.

- To wiąże się z ogromną sumą pieniędzy – zdecydowanie poza naszym zasięgiem. Nigdy sami nie będziemy w stanie zgromadzić tak wielkich pieniędzy, dlatego Wasze wsparcie jest dla nas ostatnią nadzieją! Nie wiem, czy ktokolwiek z nas byłby w stanie zgromadzić samodzielnie takie pieniądze... Niestety sytuacja jest prosta i bardzo brutalna. Albo zapłacę za leczenie, albo będę mogła tylko bezradnie patrzeć, jak nasza córeczka znika – mówi pani Ewelina.

Prośba o pomoc

Aby ratować córeczkę, rodzice Lenki założyli zbiórkę na jej leczenie na portalu Siepomaga.pl. Tytuł zbiórki: „Milczy, choć jej krzyk o ratunek jest bardzo głośny! Koszmarnie drogie leczenie ratunkiem dla Lenki!". Cel zbiórki to nierefundowane 3-letnie leczenie, rehabilitacja, zakup dostosowanego samochodu.

- Błagamy Was o wsparcie... Mały wasz gest, wpłata najmniejszej nawet kwoty, dla nas może okazać się ratunkiem! Dziękujemy każdemu, kto jest z nami, wspiera Lenkę, udostępnia zbiórkę i pomaga nam przejść przez ten trudny czas. Każda pomoc ma dla nas ogromne znaczenie - proszą rodzice.

mo

WSP

eprasa.pl 8d5395a555

Najmłodszy generał w katyńskich dołach i lubelska karta jego życia

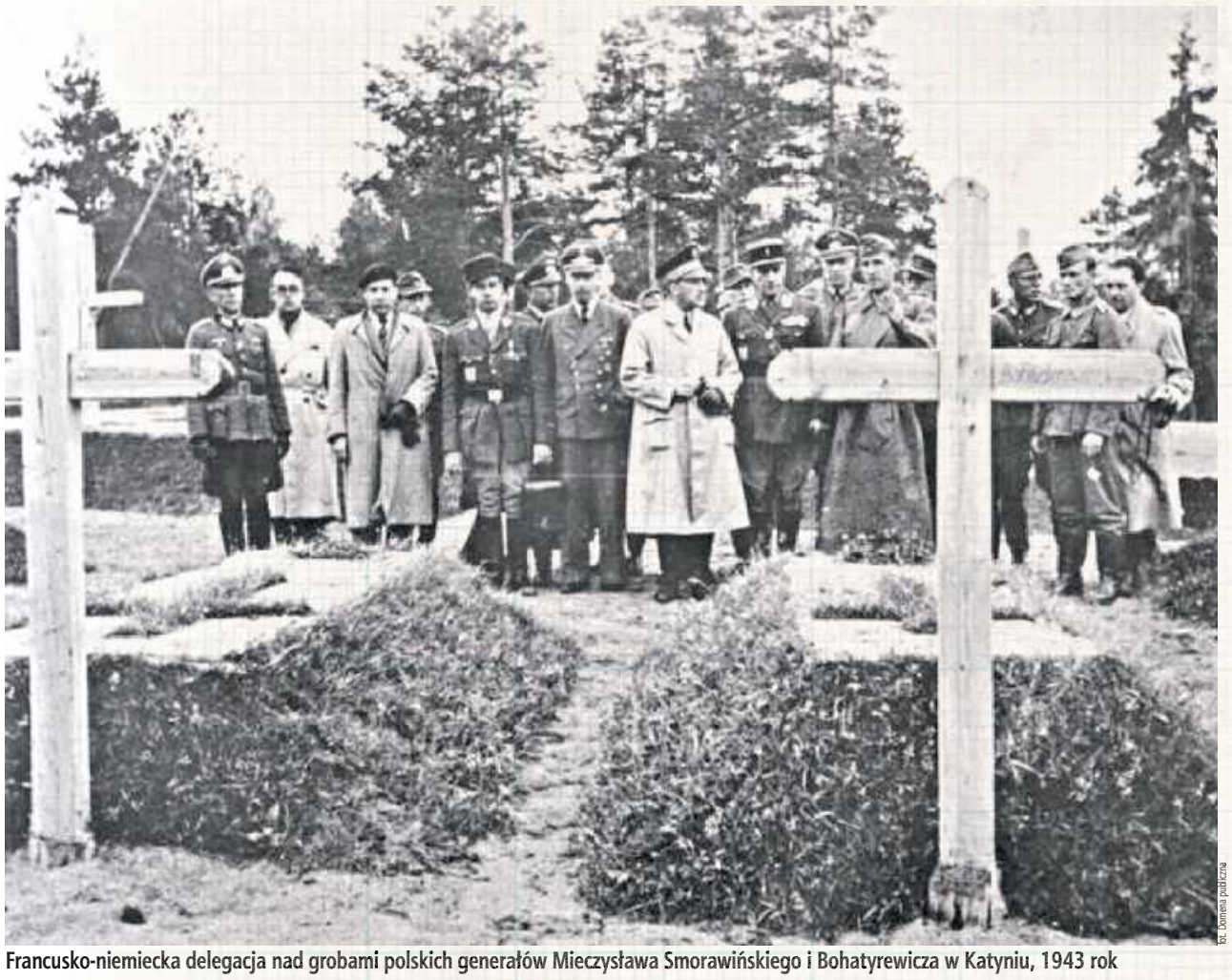

fot. Domena publiczna

Francusko-niemiecka delegacja nad grobami polskich generałów Mieczysława Smorawińskiego i Bohatyrewicza w Katyniu, 1943 rok

fot. Domena publiczna

Kapitan Mieczysław Smorawiński między 1916 a 1917 rokiem

fot. Narodowe Archiwum Cyfrowe

Uroczystości z udziałem gen. Mieczysława Smorawińskiego, 1929 rok

Druga wojna światowa odcisnęła wiele krwawych śladów w dziejach Lublina i Polski. Trudno zliczyć wszystkie tragedie i ich ofiary. W przypadku jednej postaci symbolicznie łączy się dramat września 1939 r. z katyńskimi dołami śmierci, a to wszystko ze stolicą Lubelszczyzny w tle.

Przypomnimy najciekawsze fakty z życia najmłodszego wiekiem generała II RP, którego wybuch wojny zastał w Lublinie, a następne miesiące zaprowadziły do tragicznej śmierci w Katyniu. Był nim Mieczysław Smorawiński mający aleję swojego imienia w Lublinie i ulicę w sąsiednim Świdniku. Kim był? W jaki sposób tak młodo został generałem i co robił w Lublinie?

Niespokojna młodość syna Wielkopolski

Mieczysław Makary Smorawiński urodził się 25 grudnia 1893 roku w Kaliszu, natomiast wychował się i najmocniej związał z miejscowością Turek w Wielkopolsce. Jego ojciec Jan był właścicielem zakładu garbarskiego, a Mieczysław miał aż szóstkę rodzeństwa.

Dorastał w czasach zaborów, kiedy to Kalisz i Turek były częścią Wielkopolski należącą do carskiej Rosji. Reszta tego regionu znajdowała się pod władzą pruską. Młody Smorawiński szybko związał się z działalnością niepodległościową, przez co w czasie matury w roku 1911 został aresztowany na sześć miesięcy za udział w bojkocie szkół rosyjskich.

Po pobycie w więzieniu nie odzyskał wolności, lecz został zesłany do Jekaterynosławia, czyli dzisiejszego Dniepra na Ukrainie. Na ziemie polskie powrócił jednak już w 1912 dzięki zwolnieniu z zesłania. We Lwowie zdał ostatecznie maturę i przystąpił do studiów, które przerwał wybuch I wojny światowej.

Walki z bolszewikami na Lubelszczyźnie

Po rozpoczęciu działań zbrojnych między zaborcami Smorawiński przedostał się do Krakowa, gdzie wstąpił do Legionów Polskich Józefa Piłsudskiego walczących po stronie Niemiec i Austro-Węgier. Przeszedł z legionistami szlak bojowy od Bukowiny po Gruziatyn, jednocześnie łącząc się na dobre z Piłsudskim i jego środowiskiem. Później walczył jeszcze w szeregach Polskiego Korpusu Posiłkowego oraz Polskiej Siły Zbrojnej, a po odzyskaniu niepodległości w 1918 roku Mieczysław na ochotnika wstąpił do odrodzonego Wojska Polskiego.

Będąc już oficerem, brał przez następne lata udział w walkach najpierw z Ukraińcami, a następnie z bolszewikami. Właśnie wtedy po raz pierwszy bliżej zetknął się z Lubelszczyzną. Uczestniczył w słynnej bitwie pod Komarowem w okolicach Zamościa, która była kolejnym punktem przełomowym wojny po Bitwie Warszawskiej. W czasie walk na froncie został ciężko ranny, a za całość swoich zasług wojennych otrzymał najwyższe odznaczenie wojskowe, czyli krzyż Virtuti Militari.

Młody generał wierny marszałkowi

W okresie międzywojennym Mieczysław Smorawiński kontynuował karierę wojskową. W czasie przewrotu majowego w 1926 roku opowiedział się po stronie marszałka Piłsudskiego. Jednocześnie nie pozostał on biernym obserwatorem wydarzeń, lecz aktywnie się w nie włączył. 13 maja 1926 roku wyruszył z Kielc na czele dowodzonych przez niego oddziałów 2. Dywizji Piechoty Legionów, aby udzielić wsparcia siłom Piłsudskiego walczącym w Warszawie z siłami rządowymi.

Choć Smorawiński przybył po zakończeniu walk, to jednak jego lojalność wobec marszałka została doceniona. W 1927 roku objął dowództwo 6. Dywizji Piechoty, a dokładnie 1 stycznia 1928 roku prezydent Ignacy Mościcki awansował go na generała brygady. Tym samym Mieczysław Smorawiński stał się najmłodszym wiekiem generałem w ówczesnej Polsce.

Mieszkanie przy Placu Litewskim

W październiku 1934 roku losy generała Smorawińskiego na lata połączyły się z Lublinem. Został on wówczas mianowany dowódcą Okręgu Korpusu Nr II w Lublinie. Terytorium Polski było wówczas podzielone na 10 takich okręgów korpusów, które były organami MSW pełniącymi funkcje administracyjno-gospodarcze, mobilizacyjne i garnizonowo-porządkowe. Smorawiński zamieszkał wówczas z rodziną w pałacu Lubomirskich przy Placu Litewskim. Do wojska należał również sąsiedni pałac Gubernialny.

Pałac w centrum Lublina stał się domem nie tylko dla generała, ale również dla jego żony Heleny Marii z Danielewiczów oraz dwójki dzieci: Marii i Jerzego. Smorawińscy oprócz życia zawodowego prowadzili w Lublinie i okolicach bogate życie towarzyskie. Wiadomo na przykład, że bywali w Struży pod Biskupicami Lubelskimi, w majątku Popławskich. Spokojny pobyt w Lublinie zakończył się po pięciu latach wybuchem II wojny światowej.

Tragiczne dni wrześniowe

1 września 1939 roku generał Smorawiński był na swoim stanowisku w Lublinie. Wykonując zadania spoczywające na dowódcy okręgu korpusu, zajmował się organizowaniem mobilizacji oddziałów na podległym mu obszarze oraz baz zaopatrzenia dla wojsk frontowych. Wraz z rodziną przeżył w Lublinie wielkie bombardowanie miasta 9 września 1939 r., pozostając w pałacu Lubomirskich.

Wojska niemieckie szybko jednak zbliżały się do stolicy Lubelszczyzny, a już 13 września Niemcy przekroczyli linię Wisły na południe od Warszawy. Wobec tego 14 września regularne oddziały polskiego wojska otrzymały rozkaz opuszczenia Lublina. Rozkaz ten najpierw wypełnił generał Tadeusz Piskor, dowódca Armii Lublin, a następnie generał Smorawiński. Nie wiedział on wówczas, że do Lublina nigdy już nie wróci.

Niewola i śmierć

Po opuszczeniu Lublina generał znalazł się wraz ze swoimi oddziałami w Kowalu na Wołyniu. Wobec sowieckiej agresji 17 września podporządkował się rozkazowi marszałka Edwarda Rydza-Śmigłego i polecił swoim wojskom nie podejmować walki z nowym najeźdźcą i doradzał przedostawanie się do Węgier lub Rumunii.

Sam podjął się rozmów z Sowietami, którzy 20 września zatrzymali generała wraz z jego żołnierzami i wbrew prawu międzynarodowemu uznali za jeńców wojennych. Mieczysław Smorawiński stał się więźniem obozu NKWD w Kozielsku i podzielił los tysięcy swoich towarzyszy niedoli, kończąc życie w dołach śmierci w Katyniu. Data jego śmierci do najprawdopodobniej 9 kwietnia 1940.

Lubelszczyzna pamięta

Postać generała Mieczysława Smorawińskiego nie została zapomniana. Postać generała grana przez Jana Englerta w filmie „Katyń" Andrzeja Wajdy jest zapewne wzorowana na Smorawińskim, chociaż jego nazwisko nie pada. Również Lublin nie zapomniał o ostatnim mieszkańcu pałacu Lubomirskich, jak nazywany bywa generał. W mieście nad Bystrzycą znajduje się duża aleja jego imienia, a w kościele Matki Boskiej Zwycięskiej wisi poświęcona mu tablica. Także sąsiedni Świdnik ma ulicę imienia Mieczysława Smorawińskiego.

Warto zaznaczyć, że żona i dzieci generała przeżyły wojnę, a w roku 2010 w katastrofie smoleńskiej zginęła jego wnuczka Ewa Bąkowska. Zaledwie dzień przed śmiercią uczestniczyła w nadaniu imienia jej dziadka Technikum nr 2 w Kaliszu.

Kamil Dąbski
WSP

eprasa.pl 8d5395a555

Tłumy z obawą oglądały kłęby czarnego dymu z wielkich maszyn

fot. Archiwum Państwowe w Lublinie

Dworzec Główny PKP, zdjęcie wykonane w latach 1954-1975

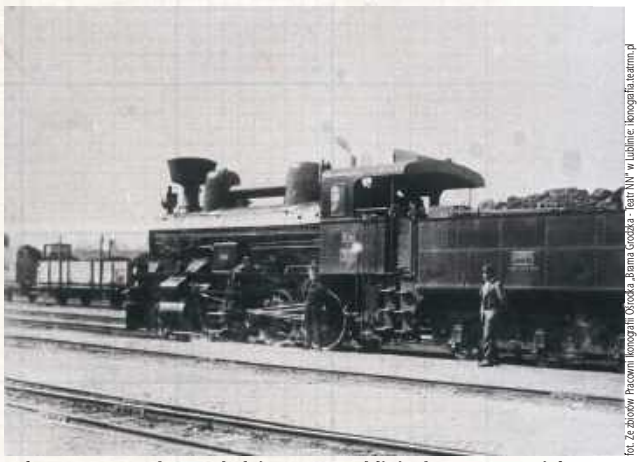

fot. Ze zbiorów Pracowni Ikonografii Ośrodka „Brama Grodzka - Teatr NN" w Lublinie: ikonografia.teatrnn.pl

Lokomotywa na dworcu kolejowym w Lublinie, lata 30. XX wieku

fot. Ze zbiorów Pracowni Ikonografii Ośrodka „Brama Grodzka - Teatr NN" w Lublinie: ikonografia.teatrnn.pl

Dworzec kolejowy w Lublinie 1930 rok

Kolej, zwana również żelazną, zmieniła świat, stając się jednym z filarów rewolucji przemysłowej XIX wieku. Na trasie tych wielkich zmian znalazł się również Lublin. Chociaż działo się to w złym dla Polski okresie zaborów, to jednak ten element spadku po zaborcach można uznać za pozytywny.

Dotarcie do Lublina kolei żelaznej skutkowało nie tylko wybudowaniem efektownego dworca. Nastąpiła zmiana charakteru miasta, a ówcześni Lublinianie przeżyli szok. Co zmieniło się w Lublinie wraz z nadejściem kolei? Zapraszamy do podróży w czasie.

Żelazne drogi w Królestwie Polskim

Linie kolejowe zaczęły łączyć miasta w I połowie XIX stulecia. Na obecnych ziemiach polskich kolej pojawiała się we Wrocławiu, a nieco później w Wielkopolsce.

Na terenie Królestwa Polskiego (którego częścią był Lublin), będącego z kolei częścią Imperium Rosyjskiego, kolej dotarła w roku 1845. Stało się to wraz z oddaniem do użytku pierwszego odcinka Kolei Warszawsko-Wiedeńskiej.

Z biegiem lat kolej rozwijała się coraz szybciej, stając się podstawą transportu na większych odległościach. Jednak ziemie Królestwa Polskiego pozostawały opóźnione, jeśli chodzi o tempo rozwoju w tej dziedzinie w stosunku do ziem polskich znajdujących się pod zaborami pruskim i austriackim. To wynikało z zapóźnień całej Rosji.

Z tego powodu do Lublina, czyli jednego z najważniejszych miast Królestwa Polskiego, kolej, nazwana w Imperium Rosyjskim żelaznymi drogami, dotarła dopiero w latach 70. XIX wieku.

„Priwislinskaja", czyli Nadwiślańska

Lublin znalazł się na trasie Kolei Nadwiślańskiej, czyli Priwislanskiej Żelaznej Dorogi, jak to nazywano w dokumentach zaborców. Ta linia kolejowa biegła od Mławy, przez Warszawę, Lublin, Chełm do Kowla na Wołyniu, położonego wówczas na ziemiach bezpośrednio rosyjskich.

W założeniach carskich projektantów miała ona spełniać ważną rolę strategiczną również na wypadek wojny z państwami zachodnimi. Rosjanie traktowali bowiem Wisłę jako linię, na której planują zatrzymać ewentualną ofensywę na zachodnią granicę imperium. Sama Warszawa była twierdzą carską, podobnie jak Modlin i Dęblin.

W tych planach Lublin miał stanowić ważny punkt koncentracji i przerzutu wojsk, a w czasie pokoju węzeł transportowy dla płodów rolnych jadących z urodzajnej Lubelszczyzny i Chełmszczyzny w głąb Rosji. Z powodu swojego znaczenia Kolej Nadwiślańska miała więc połączenia z innymi ważnymi liniami kolejowymi, takimi jak Petersburska czy Wiedeńska.

Gdzie zbudować dworzec?

Kiedy zaczęło się projektowanie kolei do Lublina, pojawiła się oczywista kwestia - gdzie zbudować dworzec i którędy poprowadzić tory? Decyzja ta miała wpłynąć na całą przyszłość miasta.

Rozpatrywano dwa pomysły. Towarzystwo Budowy Lubelskiej Kolei proponowało poprowadzenie torów na obszarze Tatar i Ponikwody z dworcem na północnych przedmieściach, czyli od strony Lubartowa.

Drugi pomysł przedstawił Feliks Łodzia-Bieczyński, będący oficjalnym inżynierem władz carskich. Proponował linię przez grunty Wrotkowa, a sam budynek dworca zamierzał postawić od strony Bronowic.

Właśnie ten drugi pomysł uznano za bardziej dopasowany do realiów terenu i wprowadzono w życie. Budowa dworca w okolicy nazywanej Piaskami ruszyła w 1875 roku. Prowadzona była przez prywatne firmy Gwozdiowa i Żurawlwa, którzy sprowadzili do pracy około 200 robotników z odległej guberni kałuskiej.

Zgodnie z opisami z Gazety Lubelskiej mieli oni popisywać się swoją siłą oraz zręcznością przed zgromadzonymi gapiami. Do roku 1877 budynek dworca był gotowy. Zbudowany w charakterystycznym rosyjskim stylu „imperialnym" chwalono za zewnętrzną bryłę, ale krytykowano za małe wnętrze.

Przerażające żelazne bestie

Pierwsze próbne przejazdy pociągów przez Lublin ruszyły w sierpniu 1877 roku i stały się wielką sensacją dla Lublinian. Ówczesne gazety rozpisywały się o zdziwieniu i grozie, jaką budziły w ludziach wielkie żelazne bestie buchające czarnym dymem zakrywającym niebo.

Uroczyste otwarcie kolei w Lublinie nastąpiło 30 sierpnia 1877 roku przy dużym entuzjazmie mieszkańców. Jak pisała Gazeta Lubelska: - To największa arteria komunikacyjna, to droga ze wschodu na zachód, największy łącznik Morza Czarnego z Bałtykiem. W dziejach prowincji naszej otwarcie drogi żelaznej epokę stanowi.

Przepisy i prędkości bardzo niedzisiejsze

Jak więc, patrząc z perspektywy zwykłego podróżnego, wyglądało korzystanie z lubelskiej kolei? Sama prędkość jazdy może budzić zdziwienie. Do Warszawy jechało się bowiem około siedmiu godzin, w porównaniu do dzisiejszych niecałych dwóch.

Bilety na wycieczkę do Warszawy kosztowały odpowiednio: w III klasie – 2 ruble 4 kopiejki, w II – 3 ruble 67 kopiejek, w I – 4 ruble 89 kopiejek. Pociągi osobowe jeździły z prędkością 35 wiorst (37,3 kilometra na godzinę), a pociągi towarowe 30 wiorst (32 kilometry na godzinę). Ciekawie wyglądały też niektóre z przepisów obowiązujących pasażerów. Zacytujmy kilka z nich:

- Pijanych na żądanie pozostałych pasażerów wysadzają na pierwszej stacji, przed którą ich zauważono, bez zwrotu należności za resztę drogi, na którą bilet wykupili.

Następny odnosi się do tego, że odjazd następował po trzech kolejnych uderzeniach dzwonka:

- Pasażer, który by nie zajął miejsca przed trzecim uderzeniem dzwonka, nie może żądać zwrotu pieniędzy za bilet, z którego nie skorzystał.

Ostatni pokazuje, że już kiedyś dbano o podział na palących i niepalących:

- W wagonach i przedziałach przeznaczonych dla niepalących nie wolno palić tytoniu nawet przy ogólnym na to zgodzeniu się jadących.

Nowa epoka dla miasta

Uruchomienie kolei spowodowało prawdziwą zmianę cywilizacyjną w Lublinie. Na przykład postanowiono zastąpić oświetlenie naftowe ulic oświetleniem gazowym, dzięki czemu w mieście powstała gazownia. Kolej doprowadziła do zaniku poczty konnej przewożącej ludzi i towary.

Zbudowano i utwardzono również drogi w pobliżu dworca i te prowadzące do niego. W kolejnych latach sieć kolejowa biegnąca przez miasto zaczęła się rozrastać i oplatać kolejne rejony Lubelszczyzny. Pojawiły się połączenia Lublin -Rozwadów i Rejowiec-Rawa Ruska.

Kolej zmieniła więc historię Lublina, przestawiając je na zupełnie nowe, nomen omen, tory.

Kamil Dąbski

WSP

eprasa.pl 8d5395a555

PIŁKA NOŻNA – BETCLIC II LIGA

Twierdza Łęczna. Górnik walczył z Chojniczanką, kibice obejrzeli cztery gole

Kolejny rywal próbował podbić stadion w Łęcznej i kolejnemu się to nie udało. Górnik podejmował w niedzielę Chojniczankę, a kibice obejrzeli ciekawe widowisko.

fot. Górnik Łęczna/Archiwum

Jakub Myszor w niedzielę zdobył swoją trzecią bramkę w tym sezonie

Z dużymi nadziejami i w dobrej formie przyjechała do Łęcznej Chojniczanka. W sześciu ostatnich meczach drużyna trenera Marka Brzozowskiego wygrała cztery razy, do czego doliczyć należy dwa remisy. Ekipa z Chojnic potrafi zwyciężać w delegacjach, o czym świadczy choćby triumf 5:1 w Szczecinie ze Świtem.

Górnik z kolei jest na fali. I czuje się mocny na swoim obiekcie: zielono-czarni przed starciem z Chojniczanką wygrali trzy z czterech meczów u siebie. Do tego dołożyli osiem punktów na wyjazdach, co dawało Łęcznianom pozycję wicelidera tabeli.

Spotkanie zaczęło się dla gospodarzy wyśmienicie, bo już w 10. minucie wynik otworzył Bartłomiej Korbecki. Nie minęło pół godziny gry, a było już 2:0, bo na listę strzelców wpisał się Fryderyk Janaszek.

Goście mogli wrócić do gry w 45. minucie, jednak rzutu karnego nie wykorzystał Valērijs Šabala - strzał Łotysza obronił Adam Matysek.

W 71. minucie było już po zawodach, gdy z jedenastki do siatki Chojniczanki trafił Jakub Myszor. I choć za chwilę przyjezdni zdołali zdobyć bramkę za sprawą uderzenia Jakuba Oleksiewicza, to nie wpłynęło to już na ostateczne rozstrzygnięcie.

Na dodatek piłkarze Chojniczanki zawody kończyli w dziesiątkę, po czerwonej kartce dla Maksymiliana Tkocza (za dwie żółte).

Górnik pokonał Chojniczankę 3:1, to już szóste zwycięstwo zielono-czarnych w tym sezonie, czwarte na własnym boisku. Po dziesięciu meczach Łęcznianie pozostają wiceliderem Betclic II Ligi.

Dominik Smagała

fot. Dominik Smagała/Archiwum

Jurij Szatałow, trener Górnika Łęczna

Znaliśmy mocne i słabe strony Chojniczanki

- Jestem zadowolony z około 70 minut tego spotkania, gdy prowadziliśmy. Graliśmy w taki sposób, jak chcieliśmy ten mecz ułożyć. Znaliśmy mocne i słabe strony Chojniczanki. Wykorzystaliśmy nasze sytuacje, choć jeszcze kilka sytuacji było, gdzie można było pokusić się o zdobycie bramki. Niepotrzebnie straciliśmy gola, gra nam trochę przyhamowała i już sytuacji nie tworzyliśmy. Musimy nad tym popracować.

Górnik Łęczna - Chojniczanka Chojnice
3:1 (2:0)

Bramki: Korbecki 10', Janaszek 27', Myszor 71' (k) - Oleksiewicz 74'.
Górnik: Matysek - Quainoo, Kobryń, Jaroszyński, Hołownia, Rogala (72' Ahmedov) - Myszor, Walski, Deja, Korbecki (81' Niewiarowski) - Janaszek (72' Novotný).
Chojniczanka: Primel - Bąkowicz, Nowacki, Juchymowycz, Tkocz, Mosek (62' Sobeczko) - Stypułkowski (62' Adamczyk), Żywicki (72' Famulak), Szczepanek - Janicki (72' Sobol), Šabala (62' Oleksiewicz).
Żółte kartki: Kobryń, Novotný - Nowacki, Bąkowicz, Tkocz x2.
Czerwona kartka: Tkocz 90' (za dwie żółte).
Sędziował: Rafał Szydełko (Rzeszów).

BETCLIC II LIGA

WYNIKI 10. KOLEJKI
Górnik - Chojniczanka 3:1
Hutnik - Tychy 0:2
Podhale - Rekord 2:1
Resovia - Avia 1:1
Sandecja - Lechia 1:3
Świt - Sokół 2:1
Znicz - Stal 4:2
Zawisza - Olimpia 1:2
Śląsk II - Legia II (14.10.)

DRUŻYNA	M.	BR.	PKT.
1. Znicz Pruszków	10	23-12	23
2. Górnik Łęczna	10	21-10	20
3. GKS Tychy	10	14-6	20
4. Podhale Nowy Targ	10	20-18	17
5. Zawisza Bydgoszcz	10	17-13	16
6. Rekord Bielsko-Biała	10	15-11	16
7. Lechia Zielona Góra	10	20-16	15
8. Hutnik Kraków	10	16-13	15
9. Sandecja Nowy Sącz	10	14-11	15
10. Olimpia Grudziądz	10	13-16	15
11. Chojniczanka Chojnice	10	17-17	14
12. Avia Świdnik	10	13-17	11
13. Stal Stalowa Wola	10	16-21	10
14. Legia II Warszawa	9	18-17	9
15. Śląsk II Wrocław	9	15-17	9
16. Sokół Kleczew	10	11-23	8
17. Świt Szczecin	10	11-24	8
18. Resovia	10	7-19	4

NASTĘPNA KOLEJKA (9-12.10.)
Avia - Świt, Chojniczanka - Podhale, Tychy - Górnik (11.10., g. 12), Lechia - Legia II, Olimpia - Resovia, Rekord - Sandecja, Sokół - Hutnik, Stal - Śląsk II, Zawisza - Znicz

dsm

Sędzia Szymon Marciniak w Puławach. Opowiadał młodzieży o swojej drodze do sukcesu

fot. Dominik Kęsik

Nie zabrakło również autografów pozostawionych na koszulkach czy zdjęciach

fot. Dominik Kęsik

Pod koniec spotkania szczęśliwcy mogli zrobić sobie zdjęcie z sędzią

Szymon Marciniak to jeden z najbardziej znanych sędziów sportowych w piłce nożnej. Sędziował podczas mistrzostw świata w Rosji, Katarze oraz w Stanach Zjednoczonych. Marciniak pojawił się w Puławach w ramach 10. Puławskiego Forum Profilaktycznego

Znany sędzia piłkarski był gościem 10. Puławskiego Forum Profilaktycznego, w ramach którego przeprowadzono spotkania oraz warsztaty. Tegoroczna edycja forum była okazją do rozmowy o bezpieczeństwie, wychowaniu, relacjach i wyzwaniach, z którymi na co dzień mierzą się dzieci i młodzież.

Od 28 września w ramach wydarzenia zorganizowano szereg spotkań, debat i warsztatów skierowanych do dzieci, młodzieży, rodziców oraz nauczycieli. Forum rozpoczęła debata „Lokalne ojczyzny - miejscem rozwoju i bezpiecznych relacji", podczas której osoby związane z lokalną społecznością dzieliły się doświadczeniami z pracy z młodymi ludźmi.

Kolejnego dnia (29 września) w puławskiej Mediatece Monika Przybysz poprowadziła spotkania „Jak nie przescrollować życia?", poświęcone m.in. funkcjonowaniu młodzieży w świecie nowych technologii. Jedno ze spotkań skierowano również do rodziców i wychowawców. 30 września w Kazimierzu Dolnym odbyły się natomiast warsztaty dla nauczycieli prowadzone przez Dariusza Perszkę, dyrektora Poradni Psychologiczno-Pedagogicznej w Puławach.

Ostatni dzień 10. Forum Profilaktycznego należał do Szymona Marciniaka. To jeden z najbardziej utytułowanych polskich sędziów piłkarskich. Jako pierwszy Polak prowadził mecz finałowy mistrzostw świata w piłce nożnej w Katarze pomiędzy Argentyną a Francją. Sędziował również najważniejsze spotkania europejskich rozgrywek. Podczas spotkania Marciniak mówił przede wszystkim o sobie i swojej drodze do osiągnięcia światowego poziomu. Opowiadał o początkach kariery, trudnych momentach, presji związanej z wykonywanym zawodem oraz sytuacjach, które nauczyły go radzenia sobie z krytyką i odpowiedzialnością. Dawniej Marciniak był piłkarzem, jednak podczas jednego z meczów doszło do incydentu z sędzią. W konsekwencji otrzymał czerwoną kartkę i został zawieszony na osiem tygodni. To właśnie wtedy sędzia zaproponował mu, aby zapisał się na kurs sędziowski. Marciniak postanowił skorzystać z tej rady i został profesjonalnym arbitrem, o którym usłyszał cały świat.

Spotkanie ze znanym gościem wzbudziło ogromne zainteresowanie. Sala w „Domu Chemika" była wypełniona po brzegi. Większość widowni stanowiła młodzież z puławskich szkół, która chętnie zadawała pytania. Młodych ludzi interesowało m.in. to, jacy prywatnie są zawodnicy piłki nożnej, który mecz najlepiej sędziowało się Marciniakowi oraz czy kiedykolwiek ktoś próbował wręczyć mu łapówkę. Padło również pytanie od prezydenta Puław, Pawła Maja, dotyczące tego, jak udaje mu się łączyć karierę zawodową z życiem rodzinnym.

Podczas spotkania Marciniak zachęcał młodzież do tego, aby wierzyła w siebie, rozwijała swoje pasje i nie bała się podejmować nowych wyzwań. Po prelekcji sędzia chętnie pozował do zdjęć.

Finałem wydarzenia było spotkanie dla rodziców w sali konferencyjnej MOSIR poprowadzone przez Damiana Kasperka.

Dominik Kęsik

WSP

eprasa.pl 8d5395a555

Kolejny medal w historii klubu i pożegnanie ze stadionem

Żużlowcy Orlen Oil Motoru Lublin zakończyli sezon 2026 na trzecim miejscu w Polsce. Dokonali tego na obiekcie, który muszą opuścić na około dwa lata.

fot. Orlen Oil Motor Lublin

Brązowi medaliści PGE Ekstraligi

Po odpadnięciu z walki o finał „Koziołki" rywalizowały o brąz Drużynowych Mistrzostw Polski z Fogo Unią Leszno. W pierwszym spotkaniu, na torze w Wielkopolsce gospodarze wygrali 46:44. Lublinianie nie tylko musieli odrabiać straty, ale także radzić sobie bez Mateusza Cierniaka, który doznał złamania prawej ręki przeciwko „Bykom" dwa tygodnie wcześniej.

Sytuacja wydawała się jeszcze trudniejsza, gdy wypadku w swoim premierowym wyścigu podczas rewanżu doznał Kacper Woryna. Na szczęście dla Orlen Oil Motoru do pełni dyspozycji powrócił kontuzjowany po półfinałach Fredrik Lindgren.

Po pierwszej serii startów na tablicy wyników widniał rezultat 15:9. Następnie przewaga gospodarzy wzrosła i po siedmiu biegach prowadzili 27:15. Do końca zawodów żużlowcy lubelskiego zespołu nie oddali prowadzenia i w pewnym stylu wygrali 56:34, pieczętując miejsce na podium. Ze znakomitej strony zaprezentował się Martin Vaculik, który zapisał na koncie 16 punktów z dwoma bonusami. Tradycyjnie klasą samą w sobie był autor 14 oczek - Bartosz Zmarzlik, ale także jego imiennik Bańbor. Junior „Koziołków" skompletował 9 punktów z trzema bonusami.

Z kolei Lindgren oficjalnie pożegnał się z lubelskimi kibicami wynikiem 11+1. Doświadczony Szwed spędził w Orlen Oil Motorze cztery sezony. W każdym z nich zdobywał medal - odpowiednio dwa złote oraz po srebrnym i brązowym.

Przez ostatnich sześć sezonów żużlowcy Orlen Oil Motoru Lublin zdobyli sześć medali Drużynowych Mistrzostw Polski, ścigając się na stadionie przy Alejach Zygmuntowskich. W 2027 roku „Koziołki" nie będą występować na lubelskim obiekcie, tylko 255 km dalej.

Lubelski zespół występuje w PGE Ekstralidze od 2019 roku. Od początku rywalizacji w krajowej elicie klub otrzymywał warunkową licencję na starty, choć stan obiektu przy Al. Zyguntowskich pozostawiał wiele do życzenia. Chodzi o kwestie infrastrukturalne związane, m.in. z oświetleniem, pojemnością, czy zapleczem. Przez ostatnie lata na stadionie dokonano licznych prac modernizacyjnych, ale teraz nadszedł czas na gruntowny remont.

– Zgodnie z licencją Motoru to jest ostatni sezon Lublinian na obecnym obiekcie. Dopóki nie będzie miał nowego stadionu, to będzie jeździł na innym. Jak długo Motor będzie jeździł poza Lublinem? Myślę, że w okolicach dwóch sezonów – powiedział w rozmowie z „Przeglądem Sportowym Onetem" Wojciech Stępniewski, prezes Ekstraligi żużlowej.

Gdzie przeniesie się Orlen Oil Motor? Początkowym wyborem działaczy „Koziołków" miała być Łódź, ale ostatecznie postawiono na inną destynację. – Opuszczamy stadion. Musimy się przygotować na wyjazd do Tarnowa. Czeka nas bardzo ciężka praca, aby z włodarzami miasta przygotować ten obiekt – przyznał przed kamerami Canal+ prezes klubu, Jakub Kępa.

Tarnowski stadion również ma swoje lata i wymaga modernizacji, m.in. oświetlenia. W tym roku, przez problemy finansowe nie występowała na nim drużyna seniorów tamtejszej Unii.

Orlen Oil Motor Lublin – Fogo Unia Leszno
56:34

Lublin:
Vaculik (3,3,3,2*,3,2*) - 16+2,
Lindgren (1,3,1,1,2*,3) - 11+1,
Zmarzlik (3,3,d,3,2,3) - 14,
Bańbor (1*,2*,1,3,1,1*) 9+3,
Jaworski (2,1,0,3,0) - 6

Karol Kurzępa

Udane rozpoczęcie walki o grę w europejskich pucharach

Piłkarki ręczne PGE MKS El-Volt Lublin chcą w sezonie 2026/27 rywalizować w Lidze Europejskiej EHF. By tak się stało, podopieczne trenera Pawła Tetelewskiego muszą przebrnąć przez kwalifikacje. Pierwszą przeszkodą na drodze ku marzeniom jest przeciwnik z lokalnego podwórka - Krasoń MKS Piotrcovia.

fot. PGE MKS El-Volt Lublin

Na zdjęciu Sarah Paulsen

Wicemistrzynie Polski i brązowe medalistki poprzedniego sezonu trafiły na siebie w drugiej rundzie eliminacji do fazy grupowej EHF European League. Spotkanie nie rozpoczęło się zbyt dobrze dla gospodyń. Po siedmiu minutach rywalizacji biało-zielone przegrywały 2:4. Jednak od doprowadzenia do remisu 8:8 na półmetku pierwszej połowy, wicemistrzynie Polski złapały odpowiedni rytm po obu stronach parkietu. Dzięki temu zbudowały przewagę i na schodziły na przerwę, prowadząc 18:14.

Po zmianie stron ekipa z Piotrkowa Trybunalskiego była w stanie zniwelować dystans nawet do dwóch trafień, ale tylko za sprawą słabszego momentu w wykonaniu PGE MKS-u El-Volt. Z każdą kolejną minutą drugiej połowy miejscowe prezentowały bowiem coraz lepszy handball, co widać było na tablicy rezultatów. Na kwadrans przed końcową syreną drużyna trenera Tetelewskiego prowadziła 26:20. Finalnie triumfowała różnicą tuzina trafień, kontrolując przebieg wydarzeń na boisku. To stawia Lublinianki w dobrej pozycji przed rewanżem. Do następnej rundy eliminacji awansuje bowiem zespół lepszy w dwumeczu. Tytuł MVP zawodów przypadł bramkarce Paulinie Wdowiak, która wykonała miły gest i podzieliła się nagrodą z rozgrywającą Sarah Paulsen. Dunka była najskuteczniejszą zawodniczką meczu.

Biało-zielone nie mają dużo czasu na radość z wygranej. Już w środę, 7 października podejmą bowiem Sośnicę Gliwice w ramach 5. kolejki trwającego sezonu Lotto Superligi kobiet. Natomiast w następną niedzielę czeka je rewanż w Piotrkowie Trybunalskim.

PGE MKS El-Volt Lublin – Krasoń MKS Piotrcovia
36:24 (18:14)

Lublin: Wdowiak, Martins – Paulsen 12, Radosavljevic 9, Monkielewicz 6, Przywara 4, Andruszak 3, Lopes 2, Domagalska, Kowalik

Karol Kurzępa

Thriller z dogrywką

Koszykarze PGE Startu Lublin rozpoczęli sezon 2026/27 od emocjonującego boju w hali Globus. W inauguracyjnej kolejce rozgrywek podopieczni trenera Wojciecha Kamińskiego musieli uznać wyższość Tasomix Rosiek Stali Ostrów Wielkopolski.

Gospodarze przystąpili do nowej ligowej kampanii po wielu zmianach w składzie. W porównaniu do zestawienia z poprzednich rozgrywek, w szatni „Startowców" pozostało trzech zawodników - Bartłomiej Pelczar, Courtney Ramey oraz kapitan drużyny - Filip Put. Poza tym do pierwszego zespołu włączono Patryka Kowalskiego, który występował przez ostatni rok w Starcie II Lublin. Reszta graczy to nowe twarze, poza powracającym do klubu po pięciu latach Bartoszem Ciechocińskim.

W pierwszy koszykarski mecz w hali Globus od 153 dni lepiej weszli goście, którzy po 10 minutach prowadzili różnicą siedmiu punktów. W trakcie drugiej kwarty lubelska drużyna odrobiła jednak straty z nawiązką. Dzięki temu na dużą przerwę schodziła, wygrywając 39:28. Po zmianie stron czerwono-czarni mieli już nawet 13 punktów przewagi, ale Ostrowianie ambitnie walczyli do końca. W czwartej partii zdołali doprowadzić do dogrywki, a w doliczonym czasie gry przechylili szalę zwycięstwa na swoją stronę.

- Nie możemy drużynie przyjezdnej dawać ekstra 22 punktów po zbiórkach ofensywnych i notować tylu strat. Myślę, że te elementy zaważyły na porażce plus nasza słaba skuteczność w ataku. Mieliśmy ogromny kłopot z trafieniem do kosza. Cóż, to był pierwsze spotkanie i jedziemy dalej. Trudny kalendarz przed nami, więc trzeba z kolejki na kolejkę grać lepiej i walczyć - podsumował trener PGE Startu, Wojciech Kamiński.

PGE Start Lublin - Tasomix Rosiek Stal Ostrów Wielkopolski
79:84
(13:20, 26:8, 17:24, 16:20, d. 7:12)

Lublin: Lottie 19, Tass 15, Ramey 13, Williamson 10, Miška 8, Put 6, Jõesaar 5, Pelczar 3

Karol Kurzępa

Przykra niespodzianka

Koszykarki Lotto AZS UMCS Lublin rozegrały trzeci mecz o stawkę w sezonie 2026/27. Biało-zielone zaskakująco przegrały w nim na wyjeździe z zespołem Contimax MOSiR Bochnia.

Podopieczne trenera Marka Lebiedzińskiego przystąpiły do sobotniej rywalizacji po dwóch bardzo dobrych spotkaniach. Najpierw wywalczyły we Wrocławiu Superpuchar Polski, pokonując tamtejszą Ślęzę. Natomiast tydzień później wygrały u siebie w ligowej inauguracji z ISlands JTEC Jelenia Góra aż 114:60. Lublinianki były faworytkami także starcia w Bochni.

W pierwszej kwarcie wywiązały się ze swojego zadania, o czym najlepiej świadczy fakt, że zbudowały przewagę 13 punktów. I choć w drugiej odsłonie miejscowe odrobiły większość strat, to do przerwy przyjezdne nadal prowadziły, choć tylko 58:56. Po zmianie stron na parkiecie toczył się zacięty bój, w którym finalnie skuteczniejsze były koszykarki z Bochni. Dzięki temu zwycięstwo zostało w województwie małopolskim.

Mnóstwo krwi biało-zielonym napsuła przede wszystkim Anaya Peoples, która zanotowała aż 30 punktów, pięć zbiórek i cztery asysty. Z kolei Karolina Dżochowska aż czterokrotnie trafiła z dystansu bardzo ważne rzuty. W szeregach akademiczek skuteczność zza łuku była mizerna i zatrzymała się na poziomie 24 proc. To miało duże znaczenie w kontekście końcowego wyniku, zwłaszcza biorąc pod uwagę fakt, jak bardzo AZS UMCS zdominował statystykę zbiórek (51 do 30 na korzyść ekipy z Lublina).

W następnej serii spotkań biało-zielone zmierzą się przed własną publicznością z Energą Toruń. Początek tej konfrontacji zaplanowano 7 października o godzinie 20 w hali MOSiR przy Alejach Zygmuntowskich.

Contimax MOSiR Bochnia - Lotto AZS UMCS Lublin
100:93
(22:35, 34:23, 21:19, 23:16)

Lublin: Williams 20, Reese 20, Tadić 18, Treffers 17, Rembiszewska 11, Wojtala 7, Weber, Stępień

Karol Kurzępa

eprasa.pl 8d5395a555

Pavlo Semeniuk dał wygraną!
Ale passa Powiślaka

Powiślak Końskowola odniósł piąte ligowe zwycięstwo z rzędu. Zespół prowadzony przez Roberta Makarewicza pokonał na wyjeździe Granit Bychawa 1:0 i umocnił się na czwartym miejscu w tabeli IV ligi. Dla beniaminka to już dziesiąty z rzędu mecz bez porażki, licząc również rozgrywki Pucharu Polski.

Pavlo Semeniuk (pierwszy z prawej) zdobył jedynego gola w meczu z Granitem. Napastnik Powiślaka ma na koncie 9 goli (fot. FAME Media)

Jedyna bramka spotkania padła o strzale Pavlo Semeniuka, ale Powiślak nie zamierzał ograniczać się wyłącznie do obrony korzystnego rezultatu. Goście stworzyli sobie kilka dogodnych sytuacji podbramkowych i mogli zakończyć mecz z bardziej okazałym zwycięstwem. Z drugiej strony trzeba docenić również postawę defensywy. Co ważne Powiślak zachował czyste konto.

- Od niepamiętnych czasów nie straciliśmy gola. Do tego stworzyliśmy sobie dużo sytuacji podbramkowych. Graliśmy z przeciwnikiem, który był groźny. Do meczu z nami stracił zaledwie dziewięć goli, dlatego tym większe słowa uznania należą się moim zawodnikom. A właściwie podwójne słowa uznania, bo potrafiliśmy zachować koncentrację i wywieźć z Bychawy trzy punkty - podkreśla trener Powiślaka Robert Makarewicz.

Piąta wygrana z rzędu

Zwycięstwo nad Granitem było dla Powiślaka piątą ligową wygraną z rzędu. Jeśli doliczyć spotkania Pucharu Polski, seria zespołu z Końskowoli robi jeszcze większe wrażenie. Od momentu objęcia drużyny przez Roberta Makarewicza Powiślak wygrał sześć kolejnych meczów, a w sumie pozostaje niepokonany od dziesięciu spotkań.

Beniaminek IV ligi zajmuje obecnie czwarte miejsce w tabeli i coraz wyraźniej zaznacza swoją obecność w ligowej stawce. Trener Makarewicz tonuje jednak emocje i zwraca uwagę, że dla jego zespołu najważniejsze pozostaje to, co wydarzy się w najbliższym spotkaniu.

- Jesteśmy beniaminkiem i zajmujemy czwarte miejsce w IV lidze, ale w tym momencie nie interesuje nas konkurencja ani to, co robią inne ekipy. Interesuje nas przede wszystkim najbliższy mecz i dobre przygotowanie do niego - zaznacza szkoleniowiec.

Teraz kolejny beniaminek

Przed Powiślakiem kolejne ligowe wyzwanie. Tym razem do Końskowoli przyjedzie Victoria Łukowa, a więc również beniaminek IV ligi. Spotkanie zostanie rozegrane w niedzielę o godzinie 15.

Powiślak będzie chciał wykorzystać atut własnego boiska i przedłużyć imponującą serię. - Dla nas to kolejny beniaminek na rozkładzie. Będziemy chcieli przedłużyć bardzo dobrą passę. Boisko nam pomaga i jesteśmy na nim w stanie być bardziej skuteczni, ale to jest piłka i nie zawsze wszystko układa się tak, jak byśmy chcieli - mówi Robert Makarewicz.

Szkoleniowiec podkreśla, że przed zespołem czas na spokojną pracę i wyciągnięcie wniosków z ostatniego spotkania. - Chcemy solidnie przepracować mikrocykl, poprawić niedociągnięcia i jak najlepiej przygotować się do kolejnego meczu - zapowiada trener Powiślaka.

Granit Bychawa - Powiślak Końskowola 0:1 (0:1)

Bramka: Semeniuk 42'.
Powiślak: Adamczyk - Piasek, Czapla, Kozak, Baran, Sułek, Eminowicz (82' Wójcik), Konc (82' Szczepański), Figura (88' Próchniak), Pryliński (75' Michalski), Semeniuk.
Żółte kartki: Kozak, Czapla, Michalski.

mp

IV LIGA

WYNIKI 9. KOLEJKI
Granit - Powiślak 0:1
Orlęta Ł. - Lewart 1:3
Janowianka - Avia II 0:3
Świdniczanka - Łada 2:3
Tur - Lublinianka 1:2
Tomasovia - Ruch 1:0
Bug - Górnik II 2:2
Victoria - Orlęta R. 0:1

TABELA IV LIGI

L.p.	Nazwa zespołu	M.	Pkt.	Bramki
1	Łada Biłgoraj	9	24	25:11`
2	Lublinianka Lublin	9	22	32:12
3	Lewart Lubartów	9	21	29:16
4	Powiślak Końskowola	9	20	34:22
5	Orlęta Radzyń Podlaski	9	20	13:6
6	Avia II Świdnik	9	17	22:7
7	Granit Bychawa	9	13	12:10
8	Victoria Łukowa	9	12	10:10
9	Tomasovia Tom. Lub.	9	10	13:19
10	Janowianka Janów Lub	9	8	16:21
11	Świdniczanka Świdnik	9	8	13:25
12	Bug Hanna	9	6	14:27
13	Ruch Ryki	9	6	14:22
14	Orlęta Łuków	9	6	9:31
15	Tur Milejów	9	5	14:18
16	Górnik II Łęczna	9	5	9:22

NASTĘPNA KOLEJKA (10.10., godz. 14:00): Lewart - Granit, (11.10., godz. 15:00): Powiślak - Victoria, (10.10., godz. 11:00): Górnik II - Orlęta Ł., (10.10., godz. 14:30): Łada - Tur, Avia II - Orlęta R., Ruch - Bug, Lublinianka - Tomasovia, Janowianka - Świdniczanka.

mp

Lewart Lubartów znów zwycięski! Seria trwa

Lewart Lubartów nie zwalnia tempa. W meczu 9. kolejki Macron IV ligi lubelskiej zespół odniósł kolejne zwycięstwo, pokonując na wyjeździe Orlęta Łuków 3:1. Bramki dla gości zdobyli Karol Kalita, Mateusz Kompanicki i Arkadiusz Bednarczyk.

Piłkarze Lewartu wygrali siódmy mecz w sezonie. Obecnie plasują się na najniższym miejscu na podium (fot. Bartosz Gorzel)

Spotkanie od początku było prowadzone w szybkim tempie. Lewart już w 1. minucie stworzył zagrożenie po mocnym wrzucie z autu w pole karne. Do piłki dopadł Maksim Kventsar, ale jego uderzenie zostało zablokowane. Kilka minut później z dystansu próbował Mateusz Kompanicki, jednak piłka przeleciała nad bramką.

Gospodarze odpowiedzieli szybkimi kontratakami. W 12. minucie Dawid Jastrzębski oddał strzał, z którym poradził sobie Damian Podleśny. Dwie minuty później Lewart miał sporo szczęścia. Po kolejnej kontrze mocne uderzenie Maksymiliana Mućki trafiło w słupek.

Lubartowianie również szukali swoich okazji. W 21. minucie Jakub Jabłoński posłał znakomite prostopadłe podanie do Karola Kality, który minimalnie chybił. Chwilę później po efektownym dryblingu Mateusza Kompanickiego przed szansą stanął Dorian Paluch, ale jego strzał głową był niecelny.

Na pierwszego gola kibice musieli poczekać do 34. minuty. Lewart wywalczył rzut rożny, rozegrany krótko przez Ernesta Skrzyńskiego i Łukasza Najdę. Piłka trafiła do Aleksa Aftyki, którego strzał obronił Aleksander Żmuda. Przy dobitce Karol Kalita nie dał już jednak bramkarzowi Orląt żadnych szans i goście objęli prowadzenie. Jeszcze przed przerwą Lewart mógł podwyższyć wynik. Po mocnym wrzucie z autu Ernesta Skrzyńskiego głową uderzał Piotr Piekarski, ale Żmuda pewnie złapał piłkę. Do przerwy było 0:1.

Druga połowa rozpoczęła się dla gości od dużych emocji. W 49. minucie sędzia podyktował rzut karny za faul na Karolu Kalicie. Do „jedenastki" podszedł sam poszkodowany, ale bramkarz Orląt wyczuł jego intencje i obronił strzał. Gospodarze nie zamierzali się poddawać. W 52. minucie mocne uderzenie Dawida Jastrzębskiego zablokował Łukasz Najda, a siedem minut później Żmuda popisał się znakomitą interwencją po strzale głową Maksima Kventsara.

W 64. minucie Orlęta doprowadziły do wyrównania. Po faulu Maksima Kventsara na Krystianie Gryglaku gospodarze otrzymali rzut wolny. Do piłki podszedł sam poszkodowany i pięknym uderzeniem pokonał Podleśnego. Łukowianie przez kilka minut byli stroną groźniejszą. W 70. i 71. minucie blisko zdobycia bramki był Filip Charczuk, ale jego uderzenia były niecelne. Lewart odpowiedział jednak w najlepszy możliwy sposób.

W 77. minucie Ernest Skrzyński popisał się znakomitym rajdem przez środek boiska i prostopadłym podaniem uruchomił Mateusza Kompanickiego. Ten zagrał do Karola Kality, który po nieudanej próbie skierowania piłki do pustej bramki zdołał jeszcze odegrać ją do Kompanickiego. Pomocnik Lewarta nie pomylił się i dał swojej drużynie prowadzenie 2:1.

Gospodarze próbowali jeszcze odpowiedzieć, ale Lewart mógł podwyższyć wynik. W 79. minucie Wiktor Denka minął kilku rywali i oddał strzał, który znakomicie obronił Żmuda. Ostatecznie wynik spotkania został ustalony w 90. minucie. Arkadiusz Bednarczyk został sfaulowany w polu karnym, a następnie sam wymierzył sprawiedliwość. Pewnym strzałem z jedenastu metrów ustalił wynik na 3:1.

Lewart Lubartów dopisał tym samym kolejne trzy punkty i potwierdził, że w tym sezonie zamierza walczyć o wysokie miejsce w ligowej tabeli. Wyjazdowe zwycięstwo w Łukowie jest kolejnym ważnym krokiem w realizacji tego celu.

Orlęta Łuków - Lewart Lubartów 1:3 (0:1)

Bramki: Gryglak 63' - Kalita 34', Kompanicki 77', Bednarczyk 90' (k).
Lewart: Podleśny - Pacek (90+3' Misiak), Piekarski, Kventsar, Jabłoński (77' Czapski), Skrzyński, Paluch (67' Denka), Kompanicki, Aftyka (67' Bednarczyk), Najda, Kalita.
Żółte kartki: Kventsar, Kompanicki.

mp

PUL

eprasa.pl 8d5395a555

Jesienna Liga Mistrzowska KLEM-LIGA 2026: faworyci z pierwszym zwycięstwem

W Zespole Szkół Agrobiznesu w Klementowicach rozegrano pierwszą serię ćwierćfinałów Jesiennej Ligi Mistrzowskiej KLEM-LIGA 2026 w siatkówkę. Rozgrywki są dofinansowane przez Urząd Miasta Kurów. Po 90 meczach rundy zasadniczej przyszedł czas na najważniejsze rozstrzygnięcia. Wszystkie spotkania zakończyły się zwycięstwami zespołów wyżej sklasyfikowanych po rundzie zasadniczej. Żadnemu z faworytów nie przyszło jednak łatwo osiągnięcie celu.

Obrońcy tytułu Lacosanostra bez większych problemów ograli Chaos Amatorski

Rywalizację 21 września rozpoczęła Lacosanostra, która pokonała Chaos Amatorski 3:0 (25:12, 25:6, 25:18). Obrońcy tytułu od początku narzucili wysokie tempo. W pierwszym secie serię skutecznych zagrywek zaliczył Łukasz Wieleba, a w drugim podobną rolę odegrał Adrian Goljanek. Chaos najlepiej zaprezentował się w trzeciej partii, w której Paweł Lis i Rostyslav Yarynovskyi skutecznie blokowali rywali, a Oleksandra Halai imponowała grą w obronie. Nie wystarczyło to jednak do odwrócenia losów spotkania.

Najbardziej wyrównany przebieg miało spotkanie Strong Klem – Powiat Puławski, zakończone wynikiem 1:3. Strong Klem znakomicie rozpoczął mecz, prowadząc 7:1, i wygrał pierwszego seta 25:20. W kolejnych partiach doświadczenie Powiatu zaczęło jednak przynosić efekty. Zespół wygrał trzy kolejne sety: 25:18, 25:14 i 25:20. Bardzo dobrze zaprezentowali się Karol Szymanek, który został MVP spotkania, oraz Emil Kozak. Po stronie Strong Klem wyróżniali się m.in. Andrzej Jarzynka, Aleksander Janicki i 63-letni Krzysztof Kawka.

Prawie Forma bez straty seta pokonała CKM Czarnych Karmanowice 3:0 (25:12, 25:20, 25:23). Początkowo gospodarze kontrolowali spotkanie dzięki skutecznym zagrywkom Piotra Janczary i Patryka Mitury. Czarni, szczególnie w drugim i trzecim secie, nawiązali jednak wyrównaną walkę. Bardzo dobrze prezentowali się Sebastian Kuzioła, Krzysztof Solis i Jakub Głuchowski. W trzeciej partii Czarni doprowadzili nawet do remisu 23:23, ale końcówka należała do Prawie Formy. MVP spotkania został Patryk Mitura.

W ostatnim ćwierćfinale Volley Piątek pokonał KS RAPS Łuszczów 3:0 (25:17, 25:20, 25:19). Wicelider rundy zasadniczej wystąpił bez trzech zawodników, ale szeroki skład pozwolił skutecznie zastąpić nieobecnych. Kluczową postacią spotkania był Mateusz Maj, który został MVP. Bardzo dobrze wspierali go m.in. Tomasz Skowronek, Jarek Stasiak i Krzysztof Osuch. RAPS odpowiadał skuteczną grą środkowych – Mariusza Madeja i Krystiana Grzegorczyka. Dobry mecz po powrocie po kontuzji rozegrał Radosław Powierża.

Po pierwszych meczach ćwierćfinałowych wszystkie cztery zespoły rozstawione w roli faworytów prowadzą w rywalizacji. Lacosanostra i Volley Piątek mają zwycięstwa po 3:0, Powiat Puławski prowadzi 3:1, a Prawie Forma 3:0. Rywalizacja toczy się jednak do dwóch zwycięstw, dlatego ostateczne rozstrzygnięcia jeszcze nie zapadły. Rewanże rozpoczną się 28 września 2026 roku w ZSA w Klementowicach.

WYNIKI SPOTKAŃ

LACOSANOSTRA – CHAOS AMATORSKI
3:0
(25:12, 25:6, 25:18)

Lacosanostra: Łukasz Wieleba, Julia Kruk, Adrian Goljanek, Konrad Pawlik, Łukasz Pyrz, Konrad Makarewicz, Aleksandra Wieleba, Kamil Kruk.
Chaos Amatorski: Oleksandra Halai, Rostyslav Yarynovskyi, Paweł Lis, Jakub Migdal, Maksym Savych, Rafał Lis, Nikita Schevchenko, Danylo Harchiev, Markhiian Mikhiiuk.

STRONG KLEM – POWIAT PUŁAWSKI
1:3
(25:20, 18:25, 14:25, 20:25)

Strong Klem: Katarzyna Jarzynka, Andrzej Jarzynka, Nikodem Wyskwar, Aleksander Janicki, Mateusz Wręga, Wojciech Wręga, Krzysztof Kawka.
Powiat Puławski: Ilona Czosnyka, Emil Kozak, Kamil Nastaj, Michał Furtak, Karol Szymanek, Kacper Kozak.

PRAWIE FORMA – CKM CZARNI KARMANOWICE
3:0
(25:12, 25:20, 25:23)

Prawie Forma: Damian Bodzak, Mateusz Trykacz, Patryk Mitura, Piotr Janczara, Edyta Chudek, Justyna Dudek, Jacek Piela, Michał Kowalak.
Czarni: Przemysław Gawda, Patrycja Stadnicka, Sebastian Kuzioła, Kamil Dysput, Krzysztof Solis, Jakub Głuchowski, Michał Dobrowolski.

VOLLEY PIĄTEK – KS RAPS ŁUSZCZÓW
3:0
(25:17, 25:20, 25:19)

Volley Piątek: Kamila Pawłowska, Bartek Osuch, Krzysztof Osuch, Tomasz Skowronek, Michał Pawłowski, Jarek Stasiak, Mateusz Maj.
KS RAPS Łuszczów: Radosław Skrzyński, Małgorzata Wieleba, Rafał Grzegorczyk, Radosław Powierża, Mariusz Madej, Krystian Grzegorczyk, Paweł Dubaj, Tomasz Tomala, Piotr Grzegorczyk.

MVP spotkań:
Karol Szymanek (Powiat Puławski), Patryk Mitura (Prawie Forma), Mateusz Maj (Volley Piątek), Adrian Goljanek (Lacosanostra).

mp

Wiśniewska i Charlińska z medalami Pucharu Świata!

Zawodniczki z Borowej z sukcesami zakończyły rywalizację podczas Pucharu Świata Taekwon-do UITF w Kątach Wrocławskich. Emilia Wiśniewska wywalczyła Puchar Świata w układach formalnych oraz srebrny medal w walkach, a Alicja Charlińska sięgnęła po brąz w układach formalnych.

Alicja Charlińska (z lewej) oraz Emilia Wiśniewska zaliczą start w Kątach Wrocławskich do bardzo udanych!

W Kątach Wrocławskich odbył się Puchar Świata Taekwon-do UITF - prestiżowa, międzynarodowa impreza, która zgromadziła zawodników rywalizujących w różnych konkurencjach. Wśród uczestników znalazły się reprezentantki powiatu puławskiego - mieszkanki Borowej: Emilia Wiśniewska i Alicja Charlińska.

Obie zawodniczki na co dzień trenują w klubie Majster Team w Dęblinie, gdzie przygotowują się pod okiem trenera Adama Majsterka. Podczas zawodów wystartowały zarówno w konkurencji układów formalnych, jak i w walkach light contact.

Wiśniewska z Pucharem Świata

Emilia Wiśniewska zaprezentowała się znakomicie w układach formalnych. Zawodniczka okazała się bezkonkurencyjna w swojej kategorii i stanęła na najwyższym stopniu podium, zdobywając Puchar Świata UITF.

Na tym jednak nie zakończyła rywalizacji. Wiśniewska dołożyła do swojego dorobku również srebrny medal w konkurencji walk light contact.

- To ogromny sukces Emilii i efekt wielu godzin treningów oraz pracy, jaką zawodniczki wkładają w przygotowania. Zdobycie Pucharu Świata to wyjątkowe osiągnięcie, a srebrny medal w walkach tylko potwierdza jej wszechstronność i bardzo dobre przygotowanie do zawodów - podkreśla trener Adam Majsterek.

Charlińska również na podium

Powodów do radości nie zabrakło także w przypadku Alicji Charlińskiej. Druga z zawodniczek z Borowej stanęła na podium w konkurencji układów formalnych, zdobywając brązowy medal Pucharu Świata.

Dla obu zawodniczek nie jest to pierwszy sukces na sportowej arenie. Wiśniewska i Charlińska wielokrotnie zdobywały medale podczas zawodów ogólnopolskich i międzynarodowych. Tym razem jednak stawka była wyjątkowa, a osiągnięte wyniki mają szczególne znaczenie.

- Alicja również pokazała się z bardzo dobrej strony i zdobyła medal w mocno obsadzonej kategorii. Cieszy mnie, że obie zawodniczki potrafiły zaprezentować swoje umiejętności właśnie podczas tak dużej międzynarodowej imprezy. To dla nich bardzo ważne doświadczenie i jednocześnie motywacja do dalszej pracy - mówi Adam Majsterek.

Start w Kątach Wrocławskich przyniósł zawodniczkom z Borowej łącznie trzy medale Pucharu Świata: złoty i srebrny Emilii Wiśniewskiej oraz brązowy Alicji Charlińskiej.

mp

PUL

eprasa.pl 8d5395a555

Gmina Opole Lubelskie

Powiat Opolski

Ósma linia już zaplanowana. Darowne na razie bez połączenia. Wicestarosta chce kontroli przewoźników

Mieszkańcy Darownego chcą, by dwa kursy busa na trasie Opole Lubelskie - Poniatowa - Chodel zostały poprowadzone przez ich miejscowość. Z interpelacją w tej sprawie wystąpiła radna Ewa Madejek. Powiat Opolski przeanalizował propozycję. Odpowiedź nie spodoba się mieszkańcom.

Sprawa dotyczy dwóch kursów dziennie na trasie Opole Lubelskie - Poniatowa - Chodel - Opole Lubelskie oraz w kierunku przeciwnym. Radna Ewa Madejek zaproponowała, aby busy w wybranych kursach zjeżdżały przez Darowne.

Powiat sprawdził, czy taką zmianę można wprowadzić. Odpowiedź jest negatywna - przynajmniej na obecnym etapie.

To nie jest „jeden dodatkowy przystanek"

Jak tłumaczy Starostwo, włączenie Darownego do przebiegu dwóch kursów oznaczałoby formalną zmianę organizacji linii, a nie tylko dopisanie przystanku.

Obecnie na analizowanym kierunku funkcjonują cztery kursy w każdym kierunku. Przejazd przez Darowne wydłużyłby trasę o około siedem minut. To z kolei oznaczałoby konieczność zmiany godzin odjazdów i przyjazdów, co mogłoby wpłynąć także na pasażerów z Trzebieszy i Majdanu Trzebieskiego.

Do tego dochodzą procedury związane z finansowaniem przewozów z Funduszu Rozwoju Przewozów Autobusowych oraz umowami z operatorami. Zakres przewozów musi być określony odpowiednio wcześnie, dlatego powiat nie może po prostu wprowadzić nowego wariantu trasy w trakcie przygotowywania kolejnej umowy.

Tomasz Mianowany,
naczelnik Wydziału Komunikacji, Transportu i Drogownictwa

- O co chodzi w tej ósmej linii? Tak naprawdę chodzi o to, żeby umożliwić zarówno mieszkańcom Opola Lubelskiego, jak i Karczmisk dojazd do Poniatowej, bo nie oszukujmy się - w Poniatowej mamy zarówno szpital, do którego pacjenci czy odwiedzający chcą dojechać, mamy miejsca pracy, do których też pracownicy z miłą chęcią prawdopodobnie będą korzystać z tych przejazdów. No i przede wszystkim mamy uczniów, mamy jednak w Poniatowej Zespół Szkół, do którego uczniowie, zwłaszcza z Karczmisk, nie mają w jaki sposób się dostać. Ta linia jest tworzona przede wszystkim pod tym kątem.

Powiat zostawia furtkę

Odmowa nie oznacza jednak zamknięcia sprawy.

- Należy również podkreślić, że przedmiotowa analiza będzie mogła zostać ponowiona przy okazji przygotowywania kolejnej organizacji przewozów, kiedy możliwe będzie całościowe przeanalizowanie przebiegu linii, godzin kursowania oraz potrzeb przewozowych mieszkańców poszczególnych miejscowości - mówi starosta opolski Dariusz Piotrowski.

Jest ósma linia. Darowne poczeka

W środę, 30 września Rada Powiatu w Opolu Lubelskim przyjęła uchwałę w sprawie zgody na zawarcie umów o świadczenie usług w zakresie publicznego transportu zbiorowego. Za uchwałą zagłosowało jednogłośnie 15 radnych. Wcześniej zajmowała się nią Komisja Rolnictwa.

Do siedmiu dotychczasowych linii wpisano ósmą:

Opole Lubelskie - Bielsko - Leśniczówka - Poniatowa - Karczmiska - Poniatowa - Leśniczówka - Bielsko - Opole Lubelskie.

Nowa trasa ma połączyć miejscowości z trzech gmin i ograniczyć wykluczenie komunikacyjne. Komisja Rolnictwa pozytywnie zaopiniowała jej utworzenie.

„Będzie bardzo pomocna"

- Komisja podzieliła stanowisko wypracowane przez Wydział Komunikacji i pozytywnie zaopiniowała utworzenie ósmej linii, która będzie linią bardzo pomocną, dlatego, że będzie łączyła w sobie dwa zadania – przewozy pasażerskie i jednocześnie zabezpieczy wykluczenie komunikacyjne tych miejscowości, przez które ta linia będzie ustalona. Rekomendacja komisji była jednoznaczna - pozytywna - mówił Janusz Złotucha, wicestarosta i przewodniczący Komisji Rolnictwa.

Pomysł utworzenia ósmej linii pojawił się po wniosku wójt Karczmisk z 2025 roku. Jak tłumaczy Tomasz Mianowany, naczelnik Wydziału Komunikacji, Transportu i Drogownictwa, szczególnym problemem jest Bielsko, które należy do gminy Karczmiska, ale jego komunikacyjne połączenie z gminą jest przecięte przez teren Opola Lubelskiego.

- Także w tym przypadku zasadne jest to, aby zajął się tym Powiat Opolski - mówił Mianowany.

Szpital, szkoła, praca

Nowa linia ma przede wszystkim umożliwić mieszkańcom Opola Lubelskiego i Karczmisk dojazd do Poniatowej.

- O co chodzi w tej ósmej linii? Tak naprawdę chodzi o to, żeby umożliwić zarówno mieszkańcom Opola Lubelskiego, jak i Karczmisk dojazd do Poniatowej, bo nie oszukujmy się - w Poniatowej mamy zarówno szpital, do którego pacjenci czy odwiedzający chcą dojechać, mamy miejsca pracy, do których też pracownicy z miłą chęcią prawdopodobnie będą korzystać z tych przejazdów. No i przede wszystkim mamy uczniów, mamy jednak w Poniatowej Zespół Szkół, do którego uczniowie, zwłaszcza z Karczmisk, nie mają w jaki sposób się dostać. Ta linia jest tworzona przede wszystkim pod tym kątem - mówił naczelnik.

Planowane są dwa przejazdy dziennie, od poniedziałku do piątku. Rocznie ma to dać 34 711,60 wozokilometra. Powiat będzie ubiegał się o dopłatę z Funduszu Rozwoju Przewozów Autobusowych w wysokości 3 zł za wozokilometr. Dla ósmej linii oznaczałoby to 104 134,80 zł dopłaty.

Janusz Złotucha,
wicestarosta opolski

- Dziwi mnie tak długi okres realizacji tego przedsięwzięcia, dlatego, że taki termin, który został ustalony, że po roku dopiero będzie realizacja tych przewozów, to jest tempo ślimacze. To jest tempo, które rodzi obstrukcję. Ludzie będą czekać tyle czasu, żeby przewoźnik mógł się dostosować do wymaganych przedsięwzięć, które będą umożliwiały mu realizację przewozów.

„Wiem, o co pani chce zapytać - o Darowne"

Podczas sesji radna Ewa Nowaczek zapytała o dokładny przebieg trasy. Roboczo autobus ma jechać z Opola Lubelskiego przez Pomorze, Bielsko, Kazimierzów, Rozalin i Leśniczówkę, następnie przez Poniatową, Kowalę, Niezabitów, Wymysłów do Karczmisk, a później wracać tą samą trasą.

Naczelnik sam uprzedził kolejne pytanie.

- Wiem, o co pani chce zapytać, o Darowne - to też było poruszane na komisji. Prawdopodobnie ta linia będzie w przyszłym roku rozszerzana właśnie o Darowne, ale niestety musimy najpierw ogłoszenie opublikować, ono musi swój czas być w przestrzeni publicznej, żeby każdy z przewoźników mógł zagwarantować - tłumaczył Tomasz Mianowany.

I wtedy padła konkretna data.

- Także bierzemy pod uwagę, Darowne będzie, ale będzie to dopiero 2028 r. - prawdopodobnie w tej właśnie ósmej linii będzie to zawarte - podkreślił.

Złotucha: „To jest tempo ślimacze. To jest tempo, które rodzi obstrukcję"

Tak odległy termin nie do końca spodobał się wicestaroście.

– Dziwi mnie tak długi okres realizacji tego przedsięwzięcia, dlatego, że taki termin, który został ustalony, że po roku dopiero będzie realizacja tych przewozów, to jest tempo ślimacze. To jest tempo, które rodzi obstrukcję. Ludzie będą czekać tyle czasu, żeby przewoźnik mógł się dostosować do wymaganych przedsięwzięć, które będą umożliwiały mu realizację przewozów. Skąd wynika tak długi okres oczekiwania na świadczenie usług? Czyj to jest wymysł? – pytał Janusz Złotucha.

Mianowany tłumaczył, że w przypadku bezpośredniego zawarcia umowy przepisy wymagają wcześniejszego ogłoszenia o możliwości jej zawarcia.

- Jeżeli chcemy podpisać umowę bezpośrednio, to ustawa wymaga, żeby takie ogłoszenie o możliwości zawarcia takiej umowy było opublikowane na BIP-ie starostwa oraz w miejscu dostępnym dla każdego przez 12 miesięcy przed utworzeniem takiej linii - wyjaśniał.

Wicestarosta chce też kontroli kursów

Złotucha zwrócił uwagę również na funkcjonowanie już istniejących połączeń, szczególnie na terenie gminy Wilków.

- Chcę również powiedzieć, że wraz z utworzeniem linii pasażerskich trzeba by pomyśleć o zwiększeniu kontroli nad tym zadaniem, dlatego, że ludzie czekają, niejednokrotnie nie wiedzą, kiedy przyjedzie ten bus. Ja mówię konkretnie o terenie gminy Wilków. Czy będzie dzisiaj, czy nie będzie? I o której godzinie - mówił.

Apelował o kontrolowanie punktualności i realizacji rozkładów.

Powiat odpowiada, że według informacji i sprawozdań przewoźnika kursy na terenie Wilkowa są realizowane prawidłowo. Mieszkańcy mogą jednak zgłaszać konkretne przypadki problemów do Wydziału Komunikacji.

Dwie osoby w autobusie? „I właśnie na tym polega wykluczenie"

Radna Lilla Stefanek zapytała z kolei, czy powiat monitoruje liczbę pasażerów korzystających z poszczególnych linii. Przywołała przykłady kursów, na których jeździło zaledwie kilka osób.

Mianowany potwierdził, że co miesiąc powiat otrzymuje informacje o liczbie sprzedanych biletów. Jednocześnie zaznaczył, że mała liczba pasażerów nie musi oznaczać, że linia jest niepotrzebna.

- Trzeba powiedzieć, że one nie są nastawione na zarobek. Tam przejeżdża jedna albo dwie osoby, ale to właśnie na tym polega wykluczenie komunikacyjne, żeby tej jednej, dwóm osobom, które przejeżdżają, umożliwić przejazd - tłumaczył.

I właśnie z tego samego powodu powiat chce rozwijać kolejne połączenia.

Ósma linia ma połączyć Opole Lubelskie, Poniatową i Karczmiska. Darowne na razie pozostaje poza trasą. Powiat zapowiada jednak, że chce je do niej włączyć - według deklaracji naczelnika Wydziału Komunikacji dopiero w 2028 roku.

Agnieszka Gołębiowska

OPO

eprasa.pl 8d5395a555

STRONĘ REDAGUJE:
Agnieszka Gołębiowska,
tel. 505 698 186

Kazimierski cmentarz i nocne wycieczki. Burmistrz: „Żaden regulamin nie zastąpi dobrego wychowania”

Po wrześniowej sesji Rady Miejskiej i sygnałach dotyczących nocnych wycieczek w rejonie kazimierskiego cmentarza zapytaliśmy urząd miasta o konkretne ustalenia. Burmistrz Artur Pomianowski odpowiada, że do magistratu nie wpłynęły skargi dotyczące niewłaściwego zachowania uczestników wycieczek. Jest natomiast jedno oficjalne zgłoszenie dotyczące odpadów.

fot. Agnieszka Gołębiowska

Artur Pomianowski,
burmistrz Kazimierza Dolnego
- Niestety, żaden regulamin nie zastąpi podstawowych zasad dobrego wychowania i świadomości, gdzie się znajdujemy. Sposób zachowania jest świadectwem poziomu kultury zarówno organizatorów wycieczek i zwiedzania, jak i osób w nich uczestniczących.

Sprawa była poruszana podczas XXIII sesji Rady Miejskiej 3 września. Pojawiły się wówczas informacje dotyczące zachowania uczestników nocnych wycieczek w rejonie cmentarza. Zapytaliśmy więc miasto m.in. o zgłoszenia, ustalenia urzędu, właściciela terenu oraz ocenę organizowania tego typu wydarzeń w pobliżu nekropolii.

Burmistrz Artur Pomianowski poinformował, że do urzędu miasta nie wpłynęły skargi dotyczące niewłaściwego zachowania uczestników nocnych wycieczek organizowanych przez firmy turystyczne.

Jednocześnie 31 sierpnia do urzędu wpłynęło zgłoszenie Piotra Żółkiewskiego, przewodniczącego Samorządu Mieszkańców Kazimierza Dolnego.

- W toku oględzin stwierdzono obecność pojedynczych odpadów porozrzucanych na obszarze działek o numerach ewidencyjnych 1103 i 1104. Teren ten stanowi własność Skarbu Państwa, o zaistniałej sytuacji poinformowano więc Starostę Puławskiego - informuje burmistrz.

Jak zaznacza, samo znalezienie odpadów nie pozwala jednak wskazać, kto jest za nie odpowiedzialny.

- Samo stwierdzenie występowania odpadów nie pozwala na jednoznaczne przypisanie odpowiedzialności uczestnikom określonych wycieczek lub organizatorom wydarzeń - podkreśla Artur Pomianowski.

Miasto nie ma również wystarczających informacji, aby potwierdzić pozostałe okoliczności opisywane w związku z nocnymi wycieczkami.

- Na dzień sporządzenia niniejszej odpowiedzi urząd miasta nie posiada natomiast informacji pozwalających na jednoznaczne ustalenie daty, miejsca, organizatora oraz wszystkich okoliczności zdarzenia, do którego odnosi się pytanie dotyczące zachowania uczestników nocnych wycieczek - odpowiada burmistrz.

„Miejsce szczególne”

Ważną kwestią jest również sam cmentarz. Jak informuje burmistrz, jego właścicielem jest Parafia Rzymskokatolicka pw. św. Jana Chrzciciela i św. Bartłomieja Apostoła w Kazimierzu Dolnym, a zarząd nad nekropolią sprawuje proboszcz parafii.

Artur Pomianowski odniósł się także do pytania o to, jak powinny być organizowane oferty turystyczne w miejscach o szczególnym znaczeniu dla miasta.

- W mojej ocenie każda oferta turystyczna powinna być realizowana z poszanowaniem charakteru miasta, jego dziedzictwa kulturowego i historycznego, a także miejsc szczególnych - mówi burmistrz.

W przypadku cmentarza, jak podkreśla, kwestia zachowania powinna być szczególnie istotna.

- Teren cmentarza jest miejscem szczególnym, wymagającym odpowiedniego zachowania, szacunku i poszanowania jego charakteru. Organizowanie czy uczestniczenie w wydarzeniach o charakterze rozrywkowym w takim miejscu powinno być oceniane przede wszystkim przez pryzmat zasad etycznych, kultury osobistej i szacunku dla miejsca oraz osób, które tam spoczywają - podnosi.

Burmistrz zwraca uwagę, że nie wszystko da się uregulować przepisami.

- Niestety, żaden regulamin nie zastąpi podstawowych zasad dobrego wychowania i świadomości, gdzie się znajdujemy. Sposób zachowania jest świadectwem poziomu kultury zarówno organizatorów wycieczek i zwiedzania, jak i osób w nich uczestniczących.

Na pytanie o sygnały dotyczące zachowania uczestników nocnych wycieczek miasto ponownie wskazuje na jedno zgłoszenie.

- Do urzędu miasta wpłynęło dotychczas jedynie zgłoszenie dotyczące niewłaściwego składowania odpadów - informuje Artur Pomianowski.

I ponownie zaznacza:

- Na dzień sporządzenia niniejszej odpowiedzi Urząd Miasta nie posiada natomiast informacji pozwalających na jednoznaczne ustalenie daty, miejsca, organizatora oraz wszystkich okoliczności zdarzenia, do którego odnosi się pytanie dotyczące zachowania uczestników nocnych wycieczek.

Sprawa pozostaje więc przede wszystkim kwestią zachowania uczestników i organizatorów, a także odpowiedzialności za miejsca, które są częścią historycznego i kulturowego dziedzictwa Kazimierza Dolnego.

Agnieszka Gołębiowska

Koniec utrudnień w Nałęczowie. Nowy most już otwarty

Koniec utrudnień dla kierowców i pieszych. W Nałęczowie otwarto nowy most w ciągu drogi powiatowej nr 2234L. Przy okazji przebudowano ponad pół kilometra drogi, skrzyżowania, chodniki i przejścia dla pieszych. Inwestycja kosztowała ponad 5,1 mln zł.

fot. Gmina Nałęczów/Powiat Puławski

Symboliczny moment otwarcia nowego mostu w Nałęczowie. Przecięcie wstęgi oficjalnie zakończyło realizację inwestycji, która poprawiła komunikację w tej części miasta

Prace objęły odcinek drogi o długości 558,18 metra, od km 0+003 do km 0+561. W pierwszej kolejności rozebrano stary most, a w jego miejscu powstał nowy, jednoprzęsłowy obiekt z żelbetowymi, monolitycznymi przyczółkami.

Nowy most ma około 29,31 metra długości, a jego konstrukcja nośna ma ponad 18 metrów. Jezdnia na moście ma 6 metrów szerokości. Przebudowany został także cały dojazd do obiektu.

Nowa droga, chodniki i przejścia

Na całym przebudowanym odcinku wykonano nową nawierzchnię asfaltową. Szerokość pasa ruchu wynosi 2,75 metra, a na moście – 3 metry.

Powstały również nowe chodniki z kostki brukowej. Znajdują się one m.in. po lewej stronie drogi na odcinku od początku przebudowy do km 0+545,80 oraz po prawej stronie na dwóch odcinkach. Tam, gdzie chodników nie wykonano, powstały utwardzone pobocza o szerokości metra oraz brukowana opaska.

Przebudowano także cztery skrzyżowania z drogami gminnymi: z ul. Michała Górskiego, ul. Tadeusza Kościuszki, ul. Słowiczą oraz ul. Harcerską. Wykonano również włączenie przebudowanej drogi do drogi wojewódzkiej nr 830.

Inwestycja objęła także odwodnienie. Wzdłuż jezdni zamontowano wpusty deszczowe, z których wody opadowe są odprowadzane przykanalikami do rowów.

Siedem przejść dla pieszych

W ramach zadania wykonano siedem przejść dla pieszych. Wszystkie wyposażono w rampy krawężnikowe oraz fakturowe oznaczenia nawierzchni, czyli specjalne płytki z wypustkami ułatwiające poruszanie się osobom z ograniczeniami wzroku.

Zmiany mają poprawić nie tylko komfort przejazdu, ale przede wszystkim bezpieczeństwo wszystkich użytkowników drogi.

Ponad 3,5 mln zł dofinansowania

Inwestycję zrealizowało Przedsiębiorstwo Robót Drogowych Lubartów S.A. Prace zakończono 31 sierpnia.

Całkowita wartość kosztów kwalifikowalnych zadania wyniosła 5 111 830,14 zł, z czego 3 578 281,09 zł stanowiło dofinansowanie z Rządowego Funduszu Rozwoju Dróg.

W otwarciu nowego mostu uczestniczyli m.in. wicestarosta Bogdan Krześniak, burmistrz Nałęczowa Wiesław Pardyka, radny powiatowy Jacek Wilk, dyrektor Powiatowego Zarządu Dróg Anna Nizioł, samorządowcy oraz przedstawiciele wykonawcy.

Agnieszka Gołębiowska

PUL

eprasa.pl 8d5395a555

Pół miliona oszczędności Piotra Rybaka. Dwa domy Łukasza Filipka. Tak wyglądają majątki radnych Wilkowa

Gospodarstwa warte setki tysięcy złotych, domy, ciągniki i specjalistyczne maszyny to część majątku wykazanego w oświadczeniach za 2025 rok. Jeden z radnych zadeklarował około 500 tys. zł oszczędności, inny gospodarstwo o powierzchni 18,25 ha. Są też kredyty sięgające kilkudziesięciu tysięcy złotych.

Wśród radnych dominują osoby związane z rolnictwem. Najwyższy wykazany dochód z gospodarstwa rolnego osiągnął Piotr Rybak - 220 tys. zł, a niewiele mniej Hubert Giza - 150 tys. zł. Henryk Pawłowski wykazał 120 453 zł dochodu z gospodarstwa, a Łukasz Filipek - 114 880 zł.

Rybak wykazał również 234 228 zł oszczędności i gospodarstwo o powierzchni 8,16 ha. W jego oświadczeniu znalazł się także dom o powierzchni 260 mkw., wyceniony na 380 tys. zł. Ma jednak również 42 tys. zł kredytu obrotowego.

Jeszcze większy areał gospodarstwa zadeklarował Hubert Giza - 18,25 ha, wyceniając je na 700 tys. zł. Jego oszczędności wyniosły 84 tys. zł, a zobowiązania - 28 565 zł kredytu płynnościowego.

Pół miliona oszczędności

Największą kwotę oszczędności w zestawieniu zadeklarował Henryk Pawłowski - około 500 tys. zł. Wykazał również 80 tys. zł pozostałego do spłaty kredytu. Jego gospodarstwa mają łącznie znaczną powierzchnię - 7,63 ha własności, 2,28 ha należące do żony oraz 8,90 ha we współwłasności żony.

Ponad 200 tys. zł oszczędności ma również Piotr Rybak. Z kolei Łukasz Filipek wykazał 106 280 zł oszczędności oraz 28 udziałów we Fruvitaland, będącej w upadłości.

Domy, gospodarstwa i maszyny

W oświadczeniach radnych nie brakuje również nieruchomości i sprzętu związanego z rolnictwem. Józef Czarnota wykazał dom o powierzchni 300 mkw., wyceniony na 600 tys. zł, oraz 3,13-hektarowe gospodarstwo rolne. Ma również m.in. ciągnik Zetor, Mazdę CX7, przyczepę Pronar i opryskiwacz sadowniczy.

Tomasz Kalita zadeklarował dom o powierzchni 200 mkw. wart 300 tys. zł oraz 7-hektarowe gospodarstwo sadownicze i 3,83 ha lasu, wycenione łącznie na 600 tys. zł. Wśród posiadanego sprzętu wymienił m.in. dwa ciągniki Massey Ferguson, opryskiwacz sadowniczy i wózek widłowy.

Łukasz Filipek posiada dwa domy - 100 i 220 mkw. - oraz gospodarstwo rolne o powierzchni 8,6 ha, wycenione na 750 tys. zł. Wśród ruchomości znalazły się m.in. ciągniki, Fiat Ducato, BMW X3, Renault Midlum, Volkswagen Tiguan i minikoparka.

Ile wyniosły diety?

Radni wykazali także dochody z pełnienia funkcji publicznych. Najwyższe kwoty diet w zestawieniu to m.in. 25 200 zł u Józefa Błażejewskiego, 20 900 zł u Marka Turskiego, 14 200 zł u Piotra Złotuchy oraz 14 100 zł u Kamili Sylwii Charchuły. Większość pozostałych radnych wykazała z tego tytułu około 10-13 tys. zł.

W oświadczeniach pojawiają się także dochody z ARiMR, emerytur, pracy zawodowej, działalności gospodarczej, a w przypadku części radnych również dochody związane z pełnieniem funkcji sołtysa.

Nie wszyscy mają kredyty

Wśród 15 przedstawionych oświadczeń są zarówno osoby bez wykazanych zobowiązań, jak i radni posiadający kredyty sięgające kilkudziesięciu tysięcy złotych. Największe wskazane zobowiązania ma Piotr Złotucha - 62 tys. zł kredytu hipotecznego oraz dodatkowo 40 tys. i 30 tys. zł kredytów obrotowych. Józef Błażejewski ma 60 tys. zł kredytu obrotowego, a Łukasz Filipek - 60 tys. zł kredytu z dopłatą ARiMR.

Agnieszka Gołębiowska

Imię i nazwisko, stanowisko, wiek	Zarobki, dochody	Oszczędności, akcje udziały, długi	Nieruchomości	Pojazdy i mienie o wartości powyżej 10 tys.zł
fot. Agnieszka Ciekot **Józef Błażejewski,** 59 lat, rolnik	**12,215 zł** - dochód z gospodarstwa, **9.845 zł** - ARiMR, **25.200 zł** - dieta radnego	oszczędności: **21,287 zł, 11 akcji** PKN Orlen; zobowiązania: **60 tys.zł** - kredyt obrotowy	dom 180 mkw - **350 tys.zł,** gospodarstwo sadowniczo-chmielarskie 8,07 ha - **250 tys.zł**	ciągnik rolniczy **Landini Rex 75F** - 2008 r., **Honda CRV** - 2007 r., **VW Golf** - 2006 r., ciągnik **New Holland** - 2011 r.
Marek Turski, 48 lat, Powiśle SJ	**3.593 zł** - dochód z gospodarstwa, **116.851 zł** - umowa o pracę, **20.900 zł** - dieta radnego, **1.249 zł** - dieta radnego, **1.652 zł** - ARiMR	oszczędności: **55 tys.zł;** zobowiązania: **100 tys.zł** - kredyt	dom 100 mkw - **150 tys.zł** (współwłasność), mieszkanie 50 mkw - **200 tys.zł** (własność), gosp. sadownicze 4,50 ha - **200 tys.zł** (współwłasność)	nie dotyczy
fot. Anna Sidor **Roman Ciepielewski,** 65 lat, emeryt	**26.682 zł** - emerytura żony, **2.730 zł** - świadczenie ratownicze, **70.774 zł** - emerytura, **13.200 zł** - dieta radnego, **2.880 zł** - ARiMR	oszczędności: nie dotyczy; zobowiązania: nie dotyczy	dom 120 mkw - **300 tys.zł** (własność), gosp. ogólnorolne 3,5 ha - **150 tys.zł** (własność)	nie dotyczy
fot. Agnieszka Ciekot **Józef Czarnota,** 57 lat, prowadzi tartak obwoźny	**46.000 zł** - dochód z gospodarstwa, **16.722 zł** - dochód z działalności gospodarczej, **11.880 zł** - dieta radnego, **3.842 zł** - dopłaty bezpośrednie, **774 zł** - zwrot akcyzy, **350 zł i 875 zł** - dieta za udział w OKW	oszczędności: nie dotyczy; zobowiązania: **30 tys.zł** - kredyt mieszkaniowy, **30 tys.zł** - kredyt gotówkowy	dom 300 mkw - **600 tys.zł** (współwłasność), gosp. rolne 3,13 ha - **200 tys.zł** (współwłasność)	ciągnik rolniczy **Zetor** - 1999 r., **Mazda CX7** - 2010 r., przyczepa **Pronar** - 2015 r., **opryskiwacz sadowniczy** - 2023 r.
fot. Agnieszka Ciekot **Henryk Pawłowski,** 55 lat, rolnik	**120.453 zł** - dochód z gospodarstwa, **72.000 zł** - sprzedaż pola, **12.100 zł** - dieta radnego, **10.000 zł** - ARiMR	oszczędności: **ok. 500 tys.zł;** zobowiązania: **80 tys.zł** - pozostała do spłaty kwota kredytu	dom 300 mkw - **500 tys.zł** (mwm), gosp. ogólnorolne 7,63 ha (własność), 2,28 ha (wł. żony), 8,90 ha (współwłasność żony) - **800 tys.zł**	**Volvo XC-60** - 2017 r., **Fiat Ducato** - 2009 r., ciągnik **New Holland** - 2011 r., **Same Frutteto** - 2011 r., opryskiwacz **Agrola** - 2005 r., **Ursus 3502** - 2005 r., **Massey Ferguson** - 1968 r., **Ursus 255** - 1991 r., **wózek widłowy Linde** - 2004 r.
Milena Magdalena Filiks, 35 lat, inspektor w Placówce Terenowej KRUS w Opolu Lubelskim	**25.251 zł** - dochód z gospodarstwa, **72.679 zł** - umowa o pracę, **12.100 zł** - dieta radnej	oszczędności: **ok. 8 tys.zł;** zobowiązania: nie dotyczy	dom 233 mkw - **300 tys.zł** (akt notarialny, własność), gosp. rolne 2,07 ha - **85 tys.zł** (akt notarialny, własność), powierzchnia 0,18 ha - **10 tys.zł** (akt notarialny, własność)	nie dotyczy
fot. Agnieszka Ciekot **Tomasz Kalita,** 50 lat, rolnik	**5.653 zł** - dopłaty bezpośrednie, **1.124 zł** - podatek akcyzowy, **10.035 zł** - dieta radnego, **200.00 zł** - dieta męża zaufania, **1.108 zł** - Ośrodek Pomocy Społecznej, **13.497 zł** - inne dopłaty ARiMR	oszczędności: **83.758 zł, 50 tys.zł** - lokaty; zobowiązania: nie dotyczy	dom 200 mkw - **300 tys.zł** (własność), gosp. sadownicze 7 ha i las - 3,83 ha - **600 tys.zł** (własność)	**Fiat Ducato** - 2006 r., ciągnik **Massey Ferguson** - 2011 r., ciągnik **Massey Ferguson** - 1986 r., platforma sadownicza **MCMS Warka** - 2011 r., opryskiwacz sadowniczy **Ricosma 2000 l.** - 2014 r., wózek widłowy **Toyota** - 2004 r., **Skoda Octavia Kombi** - 2008 r., słupy betonowe do konstrukcji chmielowej, zbieraczka do jabłek przemysłowych **Agrotech Grabczak** - 2024 r.
Hubert Giza, 33 lata, rolnik	**150 tys.zł** - dochód z gospodarstwa, **13.090 zł** - dieta radnego, **9.246 zł** - dopłaty ARiMR	oszczędności: **84 tys.zł;** zobowiązania: **28.565 zł** - kredyt płynnościowy	dom 147 mkw - **500 tys.zł** (własność), gosp. rolne 18,25 ha - **700 tys.zł** (własność)	**Audi A4** - 2007 r., **Massey Ferguson** 147 - 1978 r., **Ursus C-355** - 1975 r., **Ursus C-328** - 1966 r., **Ursus C-330** - 1973 r., **Ursus C-330** - 1976 r., kombajn do porzeczek
fot. Agnieszka Ciekot **Piotr Piłat,** 57 lat, rolnik	**77.698 zł** - dochód z gospodarstwa, **18.797 zł** - wynagrodzenie, **12.100 zł** - doeta radnego, **2.000 zł** - deta sołtysa, **5.239 zł** - prowizja sołtysa, 4.146 zł - dopłaty bezpośrednie, **1.750 zł** - dopłaty do pszczół	oszczędności: **66.614 zł;** zobowiązania: **12 tys.zł** - pozostała do spłaty kwota kredytu	dom 100 mkw - **200 tys.zł** (własność, majątek odrębny), gosp. ogólnorolne 4,80 ha - **300 tys.zł** (współwłasność, wspólnota majątkowa)	ciągnik **Ursus C-330** - 1990 r., ślęza **Ricosma** (opryskiwacz) - 2020 r. ciągnik **Massey Ferguson 135** - 1966 r.
fot. Agnieszka Ciekot **Piotr Rybak,** 41 lat, Powiśle SJ	**220.000 zł** - dochód z gospodarstwa, **31.314 zł** - umowa zlecenie, **11.880 zł** - dieta radnego, **11.119 zł** - dopłaty z ARiMR	oszczędności: **234.228 zł;** zobowiązania: **42 tys.zł** - kredyt obrotowy	dom 260 mkw - **380 tys.zł** (własność), gosp. ogólnorolne 8,16 ha - **340 tys.zł** (własność)	**Mazda CX5** - 2018 r., **Massey Ferguson 374F** - 1999 r., **Ursus C-360** - 1991 r., przyczepa samozbierająca do chmielu, opryskiwacz sadowniczy **Mayers**
Łukasz Filipek, 40 lat, rolnik, prowadzi działalność gosp.	**114.880 zł** - dochód z gospodarstwa, **5.778 zł** - dochód z działalności, **11.099 zł** - dopłaty z ARiMR, **13.200 zł** - dieta radnego	oszczędności: **106.280 zł, 28 udziałów** we Fruvitaland (w upadłości); zobowiązania: **60 tys.zł** - kredyt z dopłatą ARiMR	dom 100 mkw - **280 tys.zł** (własność), dom 220 mkw - **360 tys.zł** (własność), gosp. rolne 8,6 ha (własność, współwłasność z żoną) - **750 tys.zł**	ciągnik sadowniczy **New Holland T3040** - 2011 r., opryskiwacz **Gamberini 1500 l.** - 2011 r., zestaw pneumatyczny do cięcia sadu **Zanon** - 2020 r., ciągnik rolniczy **Ursus MF255** - 1986 r., **Fiat Ducato** - 2020 r., **BMW X3** - 2007 r. (współwłasność z żoną), **Renault Midlum** - 2007 r., minikoparka gąsienicowa **Nex N12** - 2022 r., **Volkswagen Tiguan** - 2024 r.
Alina Zawisza, 65 lat, rolnik	**60 tys.zł** - dochód z gospodarstwa, **12.840 zł** - dieta radnego, ok. **6.000 zł** - dopłaty z ARiMR, **29.306 zł** - emerytura KRUS	oszczędności: **29.100 zł;** zobowiązania: nie dotyczy	dom 320 mkw - **500 tys.zł** (własność, akt notarialny), gosp. sadowniczo-chmielarskie 4,84 ha - **400 tys.zł**	ciągnik **Ursus C-330** - 1976 r., ciągnik **Ursus C-360** - 1976 r.
Piotr Złotucha, 52 lata, rolnik	**36.000 zł** - dochód z gospodarstwa, **19.200 zł** - 800+, **5.790 zł** - dopłaty bezpośrednie, **14.200 zł** - dieta radnego, **1.290 zł** - dotacja mrozowa, **1.280 zł** - zwrot podatku akcyzowego, **500 zł** - świadczenie Aktywni rodzice w pracy	oszczędności: **14.298 zł;** zobowiązania: **62 tys.zł** - kredyt hipoteczny, **40 tys.zł i 30 tys.zł** - kredyt obrotowy	m 110 mkw - **195 tys.zł** (akt notarialny), gosp. ogrodniczo-chmielarskie 6,38 ha - **300 tys.zł** (akt notarialny)	opryskiwacz sadowniczy **Ricosma** - 2020 r., **Peugeot Teepe** - 2012 r.
fot. Agnieszka Ciekot **Rafał Rożek,** 46 lat, operator w Pompowni Przeciwpowodziowej w Dobrem	**35.657 zł** - dochód z gospodarstwa, **11.990 zł** - dieta radnego, **2.000 zł** - dieta sołtysa, **1.060 zł** - prowizja sołtysa, **5.332 zł** - dopłaty ARiMR	oszczędności: **21.551 zł;** zobowiązania: **60 tys.zł** - kredyt płynnościowy	dom 170 mkw - **200 tys.zł** (własność), gosp. sadowniczo-chmielarskie 4,28 ha - **200 tys.zł** (własność)	**Fiat Ducato** - 2006 r., opryskiwacz **Agrola** - 2011 r., przyczepa **Pronar** - 2015 r., ciągnik **C-360 3P**
Kamila Sylwia Charchuła, 40 lat, prowadzi własną działalność gospodarczą	**25.000 zł** - dochód z gospodarstwa, **40.683 zł** - dochód z działalności, **2.737 zł** - prowizja sołtysa, **14.100 zł** - dieta radnego i sołtysa, **8.820 zł** - ARiMR	oszczędności: **ok. 80 tys.zł;** zobowiązania: **60 tys.zł** - kredyt płynnościowy	dom 120 mkw - **500 tys.zł,** gosp. rolne 3,53 ha - ok. **400 tys.zł**	**Citroen Berlingo** - 2020 r.

OPO

eprasa.pl 8d5395a555

STRONĘ REDAGUJE:
Agnieszka Gołębiowska,
tel. 517 070 830,
golebiowska@24wspolnota.pl

Gmina Józefów nad Wisłą | Gmina Poniatowa | Gmina Chodel

Klub Malucha w Chodlu otwarty.

Zanim pojawiły się dzieci, były szczątki i problemy z gruntem

24 miejsca dla najmłodszych, nowoczesny budynek i oficjalne otwarcie z udziałem przedstawicieli wojewody. Zanim jednak Klub Malucha „Raczki" w Chodlu przyjął pierwsze dzieci, inwestycja przeszła długą i niełatwą drogę. W trakcie budowy odkryte zostały szczątki ludzkie, a późniejsze badania wykazały, że grunt nie ma odpowiedniej nośności. Konieczna była zmiana technologii fundamentowania, co zwiększyło koszt inwestycji o ponad 328 tys. zł.

Symboliczne przecięcie wstęgi oficjalnie otworzyło Klub Malucha „Raczki" w Chodlu. W uroczystości uczestniczyli m.in. wójt Karolina Rzedzicka, wicewojewoda lubelski Andrzej Maj oraz przedstawiciele wykonawcy, projektantów i gminy

Klub Malucha „Raczki" w Chodlu oficjalnie otwarty został oficjalnie we wtorek, 29 września. Placówka działa jednak już od 1 września. Przygotowano w niej 24 miejsca dla najmłodszych dzieci, z czego obecnie zajętych jest 19.

W uroczystości uczestniczyli m.in. wicewojewoda lubelski Andrzej Maj, proboszcz parafii w Chodlu ks. Ryszard Denys, przedstawiciele wykonawcy i pracowni projektowej, radni, dyrektorzy gminnych placówek oraz dzieci korzystające z klubu i ich rodzice. Obiekt został również poświęcony.

- Życzę, żeby się ten klub zapełnił do tych 24 miejsc i żeby pani wójt potem myślała, żeby rozbudować i powiększyć ilość miejsc. Bo to też pewnie kilka miejsc pracy na terenie gminy Chodel, także wszystko nam się tu spina. Gratuluję serdecznie i myślę, że środków rządowych na takie programy będzie coraz więcej i będziemy chcieli takich inwestycji otwierać jak najwięcej - mówił Andrzej Maj, wicewojewoda lubelski.

Inwestycja od początku miała problemy

Jak mówi Karolina Rzedzicka, wójt gminy Chodel, budowa nie przebiegała zgodnie z pierwotnymi założeniami.

- Budowa budynku przeznaczonego na Klub Dziecięcy w Chodlu, była inwestycją mocno problematyczną - wyjaśnia wójt.

Umowę na opracowanie dokumentacji projektowej zawarta została 9 stycznia 2024 roku. Jak wskazuje wójt, przed rozpoczęciem projektowania nie zlecono badań archeologicznych, odkrywkowych ani geologicznych, mimo wiedzy, że w tym miejscu znajdował się niegdyś cmentarz.

Roboty budowlane rozpoczęły się 29 października 2024 roku. Pierwsze prace ziemne szybko ujawniły, że problem jest poważniejszy, niż zakładano.

- Przed przystąpieniem do opracowania dokumentacji nie zlecono badań terenu, tj. archeologicznych i badań odkrywkowych, mimo iż posiadano wiedzę, że na tym terenie funkcjonował niegdyś cmentarz. Co gorsza, nie zlecono też badań geologicznych gruntu, na którym miał zostać posadowiony żłobek - zaznacza wójt.

Ziemia odsłoniła ludzkie szczątki

Podczas robót odkryto rozproszone szczątki kostne oraz kilka kompletnych pochówków. 19 listopada 2024 roku Lubelski Wojewódzki Konserwator Zabytków wstrzymał prace.

Gmina została zobowiązana do przeprowadzenia badań odkrywkowych pod nadzorem archeologicznym. Prace trwały do 24 kwietnia 2025 roku.

- Łączny koszt badań archeologicznych, nadzoru archeologicznego oraz dokumentacji z badań kosztuje gminę 83 640,00 zł - mówi Karolina Rzedzicka.

Dopiero po zakończeniu tych prac można było wrócić do robót budowlanych.

Drugi problem: niestabilny grunt

Po wznowieniu budowy pojawiła się kolejna przeszkoda. Tym razem problemem okazała się nośność gruntu.

- Po wznowieniu robót pojawił się kolejny problem - niestabilny grunt. Roboty ponownie wstrzymano. Przeprowadzone badania geologiczne jednoznacznie wykazały, iż istniejący grunt nie utrzyma budynku żłobka w formie, w jakiej został zaprojektowany - dodaje wójt.

Konieczna była rewizja projektu technicznego. Zmieniono technologię fundamentowania - zamiast ław fundamentowych zastosowano płytę fundamentową.

- W ramach rewizji zmieniono technologię fundamentowania z ław fundamentowych na płytę fundamentową. Wskazana zmiana zwiększyła koszt inwestycji o kolejne 328 670,57 zł - przekazują urzędnicy z Chodla.

Dopiero zatwierdzenie nowego rozwiązania pozwoliło wznowić prace. Budowę zakończono ostatecznie w maju tego roku.

Dziś „Raczki" już działają

Mimo problemów inwestycję udało się doprowadzić do końca. Klub rozpoczął funkcjonowanie 1 września. Przygotowano 24 miejsca, a obecnie zajętych jest 19.

- Obecnie funkcjonowanie Klubu Malucha „Raczki" jest dofinansowane ze środków programu Fundusze Europejskie dla Rozwoju Społecznego 2021–2027, co stanowi istotne wsparcie w zapewnieniu najmłodszym odpowiednich warunków opieki i rozwoju - mówi Karolina Rzedzicka.

Budowa była możliwa dzięki dofinansowaniu z programu „Aktywny Maluch 2022–2029" oraz Rządowego Funduszu Polski Ład: Program Inwestycji Strategicznych.

29 września, już po rozpoczęciu działalności placówki, odbyło się jej symboliczne otwarcie i poświęcenie.

Dziś w „Raczkach" najważniejsze są już nie problemy budowy, ale dzieci. Placówka ma zapewnić najmłodszym mieszkańcom gminy opiekę, bezpieczne warunki i miejsce do zabawy oraz rozwoju.

Agnieszka Gołębiowska

Ka
wójt gminy Chodel

- Ja wiem, że dzieciom jest tutaj bardzo dobrze. Dzieci są zadowolone, niepłaczące, na pewno jest tutaj dla nich odpowiednie miejsce, które pozwoli im się rozwijać od tego najwcześniejszego okresu. I to jest bardzo ważne, żeby dzieci były w otoczeniu innych dzieci, to jest dla nich pozytywne. Cieszę się, że Chodel ma Klub Żłobkowy. Budowa tego budynku napotkała wiele problemów, które udało się pokonać.

An
wicewojewoda lubelski

- To jest taki najfajniejszy moment w naszej pracy, kiedy codziennie spieramy się na argumenty, kiedy walczymy politycznie, a jest taki moment, kiedy spotykamy się, kiedy otwieramy coś, co jest bardzo ważne... I dzisiaj, kiedy demografia stanowi największe wyzwanie w naszym kraju, oprócz tego, co się dzieje za naszą wschodnią granicą i państwo robi wszystko, by zachęcić naszych młodych obywateli, żeby decydowali się na dziecko. Jednym z elementów takiej zachęty jest właśnie taka infrastruktura, gdzie będą mogli to dziecko zostawić pod dobrą opieką, kiedy można wrócić szybko do swojej pracy zawodowej (...). Decyzja o tym, żeby mieć dziecko, to dzisiaj bardzo przemyślana decyzja rodziców, może aż za bardzo... Kiedyś nikt nad tym się bardzo nie zastanawiał, dzieci były podstawą egzystencji rodziny. Trochę mamy inne czasy, ale mam nadzieję, że przełamiemy to wszystko takimi inwestycjami. (...) Drogi są ważne, wszystkie infrastrukturalne decyzje są ważne, inwestowanie w szkoły jest ważne, tylko że musimy zadbać, żeby te wszystkie szkoły były pełne i miał kto po tych drogach jeździć, dlatego wydaje mi się, że właśnie inwestycje w dzieci najmłodsze i w rodziny to jest najlepsza inwestycja.

Jednostki nie ma, ale wojsko jest. Wojskowe manewry w Chodlu

W Powiecie Opolskim od miesięcy trwa dyskusja o tym, że na jego terenie nie ma jednostki wojskowej. Formalnie to prawda. Nie oznacza to jednak, że wojsko jest tu nieobecne.

Przykładem jest gmina Chodel, która od blisko trzech lat współpracuje z kilkoma formacjami wojskowymi. Na jej terenie odbywają się szkolenia, ćwiczenia i manewry, a żołnierze korzystają również z zakwaterowania.

Gmina współpracuje m.in. z 24 Batalionem Lekkiej Piechoty w Kraśniku, 21 Batalionem Lekkiej Piechoty w Lublinie oraz 214 Kompanią Lekkiej Piechoty w Lublinie, wchodzącymi w skład 2 Lubelskiej Brygady Obrony Terytorialnej. Samorząd wspiera również 18 Brygadę Zmotoryzowaną im. gen. bryg. Kazimierza Dworaka, należącą do 18 Dywizji Zmechanizowanej.

Poligon zamiast szkolnej ławki

Jednym z przykładów tej współpracy było szkolenie przeprowadzone pod koniec września. Od 21 do 25 września 24 Batalion Lekkiej Piechoty w Kraśniku prowadził na terenie gminy Chodel obozowe szkolenie poligonowe dla uczniów klasy 4W Liceum Ogólnokształcącego im. Adama Mickiewicza w Opolu Lubelskim.

Młodzież nie ograniczała się do zajęć teoretycznych. Program obejmował m.in. taktykę, strzelanie, szkolenie inżynieryjno-saperskie, OPBMR, POPL, obsługę radiostacji RRC, pierwszą pomoc oraz techniki linowe.

Po zakończeniu szkolenia uczestnicy otrzymali certyfikaty.

„Dziękujemy za stałą obecność"

Jak podkreśla Karolina Rzedzicka, wójt gminy Chodel, współpraca z wojskiem trwa już od kilku lat i obejmuje różne formy działalności.

– W ostatnich miesiącach dużo się mówi na temat braku jednostki wojskowej na terenie Powiatu Opolskiego. Fakt - jednostki nie ma, ale wojsko, żołnierze są. Gmina Chodel od blisko 3 lat ściśle współpracuje i wspiera kilka formacji wojskowych – mówi wójt.

Jednym z elementów tej współpracy jest udostępnianie zakwaterowania dla 24 Batalionu Lekkiej Piechoty w Kraśniku. Na terenie gminy organizowane są również szkolenia, manewry i ćwiczenia.

– Gratulujemy zdobycia certyfikatów wszystkim uczestnikom obozu. Dziękujemy 24 BLK za stałą obecność – dodaje Karolina Rzedzicka.

Obecność wojska w Chodlu jest o tyle istotna, że w ostatnich miesiącach kwestia wojskowej przyszłości Powiatu Opolskiego stała się jednym z ważniejszych tematów lokalnej debaty. W Chodlu, mimo braku stałej jednostki, wojskowe szkolenia i ćwiczenia już się odbywają.

Agnieszka Gołębiowska

eprasa.pl 8d5395a555

40 lat parafii uczcili wspólnym świętowaniem

Więcej zdjęć na opole.24wspolnota.pl

Na jubileuszowej scenie nie brakowało emocji i muzyki. Przed publicznością zaprezentowali się m.in. Rodzina Solis, Chór Szczygiełki, przedszkolaki, Schola Parafialna W Mocy Ducha, Poniatowski Uniwersytet Trzeciego Wieku, Dziecięca Kapela Ludowa oraz zespoły Paraceta-moll i Good God

Była muzyka, występy, konkursy, sportowa rywalizacja, atrakcje dla dzieci i przede wszystkim okazja do wspólnego spotkania. 27 września mieszkańcy Poniatowej świętowali 40-lecie Parafii pw. Ducha Świętego. Jubileuszowy festyn zgromadził parafian, rodziny, lokalne instytucje, organizacje i przedstawicieli wielu pokoleń.

W niedzielę, 27 września plac przy poniatowskim kościele tętnił życiem

Jubileuszowe wydarzenie miało charakter rodzinnego festynu. Na uczestników czekała scena pełna występów, stoiska gastronomiczne, animacje dla dzieci, konkursy oraz sportowa rywalizacja przygotowana przez OSiR w Poniatowej.

W organizację i przebieg wydarzenia włączyło się wiele lokalnych instytucji, organizacji i osób. Byli wśród nich m.in. CKPiT w Poniatowej, Urząd Miejski, OSP Poniatowa-Miasto, OSiR, Miejsko-Gminna Biblioteka Publiczna, PGK, koła gospodyń wiejskich, stowarzyszenia, grupy parafialne i wolontariusze.

Muzyka, taniec i lokalne talenty

Na jubileuszowej scenie pojawili się zarówno najmłodsi mieszkańcy Poniatowej, jak i seniorzy oraz lokalni artyści. Publiczność mogła obejrzeć występ Rodziny Solis, Chóru Szczygiełki, przedszkolaków, Scholi Parafialnej W Mocy Ducha, Poniatowskiego Uniwersytetu Trzeciego Wieku, Dziecięcej Kapeli Ludowej i zespołów działających przy CKPiT - Paraceta-moll i Good God.

Szczególnym elementem programu był występ Poniatowskiego Uniwersytetu Trzeciego Wieku. Dla grupy był to pierwszy taki występ, a przygotowane autorskie utwory nawiązywały do jubileuszu parafii.

Nie zabrakło także najmłodszych. Przedszkolaki zaprezentowały taniec „Wielbię" z szarfami, a Schola Parafialna W Mocy Ducha porwała publiczność energicznymi pieśniami uwielbieniowymi.

Muzyczną część wydarzenia zakończył koncert zespołu Good God. Ewangelizacyjny koncert uwielbieniowy w rytmach reggae był finałem wspólnego świętowania.

Było też coś dla najmłodszych

Dużym zainteresowaniem cieszyły się atrakcje przygotowane dla dzieci. Miejsko-Gminna Biblioteka Publiczna prowadziła gry i animacje, a instruktorka plastyki z CKPiT, Natalia, zajęła się malowaniem twarzy. Na dzieci czekał też dmuchaniec przygotowany dzięki Ośrodkowi Szkolenia Kierowców „Zdybel".

Nie zabrakło stoisk z książkami, zabawkami, pamiątkami oraz przedmiotami związanymi z Ziemią Świętą i Betlejem. O podniebienia uczestników zadbały natomiast m.in. KGW Kowala i KGW Zofianka. Na festynie można było także skosztować grochówki przygotowanej przez Stowarzyszenie Wolność i Niezawisłość.

100 prac na 40-lecie

Jednym z jubileuszowych wydarzeń był konkurs plastyczny „Parafia pw. Ducha Świętego w Poniatowej bliska mojemu sercu", zorganizowany przez CKPiT w Poniatowej we współpracy z parafią.

Uczestnicy mieli przedstawić w formie plastycznej swoje spojrzenie na parafię i jej znaczenie dla lokalnej społeczności.

Zainteresowanie konkursem było duże - wpłynęło aż 100 prac. Jury brało pod uwagę m.in. samodzielność wykonania, dobór tematu, umiejętności plastyczne, oryginalność pomysłu, zgodność pracy z założeniami konkursu oraz ogólny poziom artystyczny.

Laureatów nagrodzono podczas jubileuszowego festynu. Nagrody wręczyli proboszcz ks. Piotr Petryk i dyrektor CKPiT Marzena Wójtowicz. Przygotowano również wystawę nagrodzonych prac, dzięki której uczestnicy festynu mogli zobaczyć twórczość młodych mieszkańców.

> ***Nikola Pietraś,*** *Poniatowa*
> *Długo pracowaliśmy nad dzisiejszym jubileuszem. Próbowaliśmy obmyślić to, żeby całość rozplanować, żeby wszystko dobrze wyszło i - jak widać - bardzo fajnie się to udało, jest dużo osób, piękna pogoda - wszystko super. Takie pikniki łączą społeczność, integrują ludzi, warto takie festyny organizować, nawet jak wymagają tak dużo pracy.*

Rywalizacja na wesoło

Sportowych emocji dostarczyła z kolei Sztafeta Parafialna przygotowana przez OSiR w Poniatowej. Wzięło w niej udział 10 dwuosobowych drużyn.

Uczestnicy musieli zmierzyć się z dwoma zadaniami wykonywanymi na czas - skokiem w workach i biegiem z jajkiem. Rywalizacji towarzyszyło sporo śmiechu zarówno zawodników, jak i publiczności. Wszyscy uczestnicy otrzymali nagrody ufundowane przez sponsorów.

Wspólne świętowanie

Jubileusz był okazją nie tylko do zabawy, ale i do podziękowania wszystkim, którzy włączyli się w przygotowanie wydarzenia.

Organizatorzy podziękowali partnerom, sponsorom, wykonawcom, prowadzącym, grupom parafialnym, wolontariuszom i pracownikom lokalnych instytucji. Wśród partnerów znalazły się m.in. CKPiT w Poniatowej, Urząd Miejski, OSP Poniatowa-Miasto, OSiR, Miejsko-Gminna Biblioteka Publiczna oraz PGK.

Podziękowania skierowano także do osób pracujących przy festynie od strony technicznej i organizacyjnej - tych, których można było zobaczyć na scenie i przy stoiskach, ale również tych, którzy zajmowali się przygotowaniem wydarzenia, dekorowaniem, przenoszeniem sprzętu czy sprzątaniem.

Organizatorzy podkreślali, że jubileuszowy festyn miał być przede wszystkim okazją do bycia razem.

- Najpiękniejsze w takich wydarzeniach nie są sceny, stoiska ani atrakcje. Najpiękniejsi są ludzie, którzy chcą być razem - podsumowali.

Agnieszka Gołębiowska

Zbigniew Młyniec,
prezes Stowarzyszenia Wolność i Niezawisłość

- Jak widać na załączonym obrazku: piękna pogoda, frekwencja bardzo duża, atrakcji dużo, widać dzieci, młodzież, dorosłych... Chyba strzał w dziesiątkę z tą uroczystością. Patrząc na to wszystko, na zachowanie ludzi, na ten entuzjazm - to się broni, powinno się takie wydarzenia organizować, jak najbardziej. Mieszkam w Poniatowej już 40 lat, pamiętam budowę tego kościoła. Mieliśmy dziś na stoisku grochóweczkę, flaczki, herbatkę ziołową, kiełbaskę... Przyciągnęliśmy kuchnię polową, żeby zjeść coś ciepłego na miejscu. Ugotowaliśmy 240 litrów zupy! Pomogły nam nasze żony i koleżanki.

Krystyna Rudnicka,
Stowarzyszenie Klubu Abstynenta Animus

- My jako Stowarzyszenie Klubu Abstynenta Animus prezentujemy atrapy narkotyków, alkogogle i narkogogle, w których można spróbować, jak się człowiek czuje po spożyciu alkoholu i narkotyków. Festyn bardzo mi się podoba, jest bardzo dużo ciekawych rzeczy, atrakcje i dla dzieci, i dla młodzieży, i dla starszych.

Jurek Szczęsny,
Poniatowa

- Pamiętam, jak budowali kościół. Wcześniej mieszkałem w Bełżycach, później w wojsku w Lublinie byłem... W tym czasie był tu budowany kościół. Bawię się dziś bardzo dobrze. Jestem na tym festynie już po raz drugi, ale wcześniej byłem krótko, ale dziś cały dzień jestem tu.

WYNIKI KONKURSU PLASTYCZNEGO

„Parafia pw. Ducha Świętego w Poniatowej bliska mojemu sercu"

Przedszkole
I miejsce: Jagoda Wideńska
II miejsce: Maja Marek
III miejsce: Zuzanna Bukowska
Wyróżnienia: Hanna Pruchniak, Antonina Pomorska

Szkoła podstawowa – klasy I-III
I miejsce: Laura Furtak
II miejsce: Antoni Banaś, Veronika Barash
III miejsce: Zuzanna Kałużniak, Zofia Świątek
Wyróżnienia: Zuzanna Szpakowska, Michalina Błaszaczak, Alicja Żydek

Szkoła podstawowa – klasy IV-VI
I miejsce: Kamila Tarkowska, Tymon Stec
II miejsce: Jakub Kosik, Dorota Stępień
III miejsce: Patryk Karaś, Ksawery Tkaczyk
Wyróżnienia: Alicja Grajper, Szymon Głazowski, Piotr Pyda, Jakub Chojnacki

Klasy VII-VIII i szkoły ponadpodstawowe
I miejsce: Michalina Kosik
II miejsce: Maja Pomorska
III miejsce: Radosław Sikora
Wyróżnienie: Lena Adamczyk

WYNIKI SZTAFETY PARAFIALNEJ

Marysia Gąska & Ania Pyda - 51,02 s
Nikola Mirosław & Alicja Karabela - 53,16 s
Łucja Włodarczyk & Nataniel Włodarczyk - 54,33 s
Wojciech Pietraś & Alan Mustafajew - 54,36 s
Alan Morek & Alicja Czopek - 59,24 s
Sebastian Leńczuk & Hania Leńczuk - 59,99 s
Paulina Sołtys & Tola Dacka - 61,03 s
Kacper Szlachetka & Szymon Szlachetka - 66,05 s
Kamila Kęcik & Maja Pęcak - 78,29 s
Oliwia Mędrek & Maja Koniak - 84,64 s
Wszyscy uczestnicy otrzymali nagrody ufundowane przez sponsorów.

OPO

eprasa.pl 8d5395a555

ISSN 2451-4330 N 12960

wspólnota regionalna

Nr 40 (1040) 6 października 2026 r.

24wspolnota.pl Lublin24.pl Lukow24.pl

Prokuratorowi Dariusz L. wyjaśniał, że wydawało mu się, iż strzela do dzika

Myśliwy będzie sądzony za zastrzelenie myśliwego. Jest akt oskarżenia

ŁĘCZNA: Prokuratura Rejonowa w Lublinie zakończyła śledztwo w sprawie tragedii z listopada ub.r. koło Milejowa, gdzie śmiertelnie postrzelony podczas polowania został 68-letni myśliwy Andrzej L. Za zastrzelenie kolegi, a konkretnie zabójstwo z zamiarem ewentualnym, przed sądem odpowie Dariusz L. 50-latek przebywa na wolności.

Dwa strzały z broni myśliwskiej. Andrzej nie miał szans

Polowanie zostało wcześniej zgłoszone poprzez aplikację. Myśliwi - 50-letni Dariusz L. i 68-letni Andrzej L. - rozlokowali się na łąkach w okolicy Milejowa, na ambonach odległych od siebie na około 200 m. Był bardzo doświadczony myśliwy, szanowany w środowisku, a do tego uznany w regionie plantator warzyw.

Początkowo Dariusz L. został tymczasowo aresztowany na trzy miesiące. W lutym br. Sąd Apelacyjny w Lublinie pozwolił myśliwemu na wyjście na wolność pod warunkiem wpłaty poręczenia majątkowego

fot. Policja/Archiwum

11 listopada ub.r.

W ten sposób spędzili cztery godziny. Bez powodzenia, bo zwierzyna się nie pojawiła, a do tego zapadał zmrok i zaczynał padać deszcz. Mężczyźni skontaktowali się ze sobą i zadecydowali, że kończą polowanie. Andrzej L. miał zejść z ambony, przyjść do ambony Dariusza L. i razem mieli udać się do zaparkowanego niedaleko samochodu.

- Gdy pokrzywdzony szedł w kierunku ambony Dariusza L., ten strzelił ze swojej broni myśliwskiej dwukrotnie, godząc pokrzywdzonego w klatkę piersiową i ramię. Kiedy zorientował się, że ofiarą strzału padł człowiek, zawiadomił służby - mówiła niedługo po zdarzeniu prokurator Jolanta Dębiec z Prokuratury Okręgowej w Lublinie.

Pomimo udzielonej pomocy medycznej, Andrzej L. zmarł w szpitalu w Łęcznej. Był to

Jest akt oskarżenia w sprawie myśliwego

Początkowo policja informowała o śledztwie kierunku nieumyślnego spowodowania śmierci człowieka. Jednak ostatecznie Dariuszowi L. prokurator przedstawił zarzut umyślnego zabójstwa popełnionego z zamiarem ewentualnym.

- Przewidując, że w istniejących warunkach oddawania strzału obrany przez niego cel może być człowiekiem i godząc się na to, bez dokładnego osobistego rozpoznania zwierzyny, w zamiarze ewentualnym pozbawienia życia człowieka, przy wykorzystaniu lunety termowizyjnej oddał strzał z posiadanej przez siebie broni myśliwskiej, w wyniku czego spowodował u pokrzywdzonego obrażenia ciała w postaci ran klatki piersiowej i przedramienia, które skutkowały zgonem pokrzywdzonego - wyjaśniała w listopadzie ub.r. prokurator Jolanta Dębiec.

Strzały oddano z odległości 167 m. Prokuratorowi Dariusz L. wyjaśniał, że wydawało mu się, iż strzela do dzika.

- 30 września prokurator skierował do Sądu Okręgowego w Lublinie akt oskarżenia. Zarzut dla oskarżonego to zabójstwo z zamiarem ewentualnym - powiedział nam w środę prok. Marcin Kozak, rzecznik Prokuratury Okręgowej w Lublinie.

Myśliwy będzie odpowiadał z wolnej stopy

Początkowo Dariusz L. został tymczasowo aresztowany na trzy miesiące. W lutym br., po zażaleniu obrońcy 50-latka na decyzję sądu o przedłużeniu tymczasowego aresztowania, Sąd Apelacyjny w Lublinie pozwolił myśliwemu na wyjście na wolność pod warunkiem wpłaty poręczenia majątkowego w wysokości 100 tys. zł. Tak też się stało.

Sąd przy tej decyzji podawał w wątpliwość kwalifikację prawną czynu Dariusza L. zaproponowaną przez prokuratora, jako zabójstwo. Sugerował, że może być tu brane pod uwagę nieumyślne spowodowanie śmierci, co osłabia przesłanki surowości grożącej kary.

50-latek został objęty dozorem policji, zakazem kontaktowania się z członkami rodziny pokrzywdzonego i członkami Koła Łowieckiego Hubertus oraz zakazem opuszczania kraju.

Przed sądem będzie odpowiadał z wolnej stopy. Za zabójstwo grozi od dziesięciu lat pozbawienia wolności do dożywocia.

Dominik Smagała

R E K L A M A

OKNEX GMG PRODUCENT
OKNA I DRZWI PCV
ŁUKÓW UL. ŁAPIGUZ 100
25/798 96 96
NOWA SIEDZIBA

MOŻLIWOŚĆ ZAKUPU MIEJSCA
NA CMENTARZU KOMUNALNYM
W BIAŁEJ PODLASKIEJ
- USŁUGI POGRZEBOWE
- ADMINISTRACJA CMENTARZY
- MIĘDZYNARODOWY PRZEWÓZ ZMARŁYCH
- FORMALNOŚCI URZĘDOWE
hades-biala.pl
- KAMIENIARSTWO
scalpro.pl
- WŁASNA PRODUKCJA TRUMIEN
lignart.pl
- KWIACIARNIA
poppyflowers.pl
HADES Maksymiuk i Wspólnicy
83 344 35 24
509 766 538, 601 369 849
WSZYSTKO W JEDNYM MIEJSCU.
Aleje Jana Pawła II 25, Biała Podlaska
Wisznicka 1, Łomazy
Lecha Kaczyńskiego 1A, Międzyrzec Podlaski
REG

Białorusin nagrywał ważny budynek. Został skazany za przygotowanie dywersji

Przed Sądem Okręgowym w Lublinie stanął Witalij S. Według ustaleń służb, Białorusin miał działać na zlecenie obcego wywiadu na szkodę naszego kraju. To był wyjątkowo krótki proces.

Oskarżony miał tłumacza

Proces ruszył w poniedziałek, 28 września, przed Sądem Okręgowym w Lublinie. 28-letniego Witalija S. do sali rozpraw z aresztu doprowadzili policjanci, przebywa on za kratami od momentu zatrzymania. Miał ręce i nogi skute kajdankami. Wysoki, szczupły mężczyzna był ubrany w sportowe buty, jeansy i białą koszulkę. Zachowywał się spokojnie. W sali rozpraw towarzyszyła mu tłumacz - oskarżony nie włada językiem polskim.

„Czynił przygotowania do podjęcia działań dywersyjnych i sabotażowych"

Białorusin został zatrzymany 13 sierpnia ub.r. Według przedstawicieli organów ścigania, na zlecenie obcego, wrogiego wywiadu nagrywał wideo prezentujące obiekt magazynowy w Chełmie. Chodzi o spółkę zajmującą się m.in. transportem, spedycją i magazynowaniem towarów oraz załatwianiem procedur celnych.

Sąd wyłączył jawność procesu. Nie wiadomo więc, czy przed sądem Witalij S. przyznał się do popełnienia zarzucanego mu czynu

Na celowniku obcego wywiadu miała znaleźć się firma zajmującą się m.in. transportem, spedycją i magazynowaniem towarów oraz załatwianiem procedur celnych

- W Chełmie i Warszawie, działając na rzecz obcego wywiadu przeciwko Rzeczypospolitej Polskiej, w celu osiągnięcia korzyści majątkowej na zlecenie nieustalonej osoby, działając z nią wspólnie i w porozumieniu, czynił przygotowania do podjęcia działań dywersyjnych i sabotażowych, polegających na podpaleniu obiektu magazynowego na terenie Chełma w ten sposób, że poprzez filmowanie zebrał, a następnie przesłał nieustalonej osobie informacje o tym obiekcie - odczytał w poniedziałek w sądzie zarzut prokurator Waldemar Winiarski z Lubelskiego Wydziału Zamiejscowego Prokuratury Krajowej.

Według ustaleń śledczych za wykonanie zadania Witalij S. otrzymał kryptowaluty o wartości niespełna 1,5 tys. zł.

To nie wszystkie kłopoty Witalija S. Śledczy dowodzili bowiem także, że posiadał łącznie 5 gramów narkotyków: kokainy, marihuany i haszyszu. Groziło mu do dziesięciu lat pozbawienia wolności.

Proces za zamkniętymi drzwiami

Sąd wyłączył jawność procesu. O takie rozwiązanie wnioskował zarówno prokurator, jak i adwokat oskarżonego.

- Chodzi po prostu o bezpieczeństwo. Oskarżony wyjaśnia dosyć szczegółowo i te okoliczności nie mogą być ujawnione opinii publicznej - wyjaśniła sędzia Barbara Markowska.

Szybki wyrok

Jeszcze tego samego dnia sąd ogłosił wyrok. Witalij S. dobrowolnie poddał się karze uzgodnionej z prokuraturą. Mężczyzna został uznany za winnego i skazany na trzy i pół roku pozbawienia wolności. Na poczet kary zaliczono mu ponad roczny pobyt w areszcie.

Do tego 28-latek ma zapłacić 1,5 tys. zł grzywny i pozbawiono go praw publicznych na dziewięć lat (m.in. utrata czynnych i biernych praw wyborczych oraz zakaz pełnienia funkcji publicznych). Wyrok nie jest prawomocny.

Dominik Smagała

eprasa.pl 8d5395a555

Zagrali arystokratów na planie „Lalki”

Jak to się stało, że sekretarz I LO w Radzyniu Podlaskim znalazła się na planie jednej z najbardziej oczekiwanych polskich produkcji? Wszystko zaczęło się od... prezentu na trzydziestą rocznicę ślubu. Beata Fijałek opowiada o XIX-wiecznych kostiumach, długich godzinach na planie, spotkaniach z aktorskimi gwiazdami i niezwykłym poczuciu, że na chwilę można przenieść się do świata „Lalki”.

Zdjęcie z reżyserem Maciejem Kawalskim, tuż po zakończonym dniu zdjęciowym

Stara Oranżeria w Łazienkach Królewskich. To tu były kręcone sceny, w których Wokulski po raz pierwszy zobaczy Izabelę

Aleksandra Wilczyńska, bezMyślnik: Jak właściwie trafili Państwo na plan „Lalki”?

Beata Fijałek: Wszystko zaczęło się od naszej trzydziestej rocznicy ślubu. Chciałam przygotować dla męża naprawdę nietypowy prezent. Kiedy zobaczyłam ogłoszenie o castingu, w tajemnicy przed nim zgłosiłam nas oboje do agencji castingowej „Pod Tytułem”. W zgłoszeniu trzeba było podać między innymi, czym się zajmujemy, nasze wymiary, kolor włosów i talenty. Napisałam również, że jest to prezent rocznicowy dla męża. Ostatecznie oboje zostaliśmy wybrani. I tak zaczęła się nasza przygoda z „Lalką”.

> „W tajemnicy przed mężem zgłosiłam nas oboje do castingu. Miała to być nietypowa niespodzianka na trzydziestą rocznicę ślubu”

Co działo się później, zanim jeszcze pojawili się Państwo na planie?

Najpierw były próbne przymiarki kostiumów i próby charakteryzacji. Ponieważ mieliśmy wcielać się w przedstawicieli arystokracji, czekał nas również obowiązkowy kurs savoir-vivre'u i etykiety XIX-wiecznej. Kostiumy były przygotowane już wcześniej, więc samo ubieranie nie zawsze trwało długo. U kobiet wyglądało to jednak trochę inaczej.

> „Kiedy zakładałam strój arystokratki - czułam się jak zupełnie inna osoba”

Dla mnie wyjątkowym elementem były oczywiście suknie. Kiedy zakładałam cały strój – halkę, suknię, biżuterię, rękawiczki, buty, narzutkę czy kapelusz – czułam się jak zupełnie inna osoba.

A jak wyglądało samo statystowanie?

Przed każdą sceną byliśmy informowani, co dokładnie nagrywamy i jakie jest nasze zadanie. Czasami było to zwykłe chodzenie po ulicy, innym razem jazda bryczką czy udział w większej scenie. Nawet zwykłe przejście ulicą musiało być zaplanowane niemal co do sekundy. Reżyserzy ustawiali statystów, określali, kto ma gdzie stać, co robić i kiedy ruszyć. Wszystko musiało pasować do konkretnego ujęcia.

Czasami można było jednak coś zaimprowizować. Jeżeli reżyserowi taki element się spodobał, mógł zostać wykorzystany. Jedną scenę nagrywa się z wielu różnych ujęć. Kamera zmienia pozycję, a każde ujęcie jest powtarzane kilka razy. Zdarzało się, że tę samą scenę trzeba było powtórzyć nawet 20 czy więcej razy.

Czyli praca na planie wymaga sporo cierpliwości?

Zdecydowanie. Dni zdjęciowe często trwały do 12 godzin, a czasami jeszcze dłużej.

> „W filmie się czeka, czeka, czeka...”

Mój najwcześniejszy plan zaczynał się o 6 rano, więc mój dzień musiał rozpocząć się około 3 w nocy. Mąż bardzo trafnie podsumował jedną z najbardziej zaskakujących rzeczy związanych z filmem: „W filmie się czeka, czeka, czeka”. I rzeczywiście – dużo czasu spędza się na oczekiwaniu, aż wszystko zostanie odpowiednio przygotowane.

Co najbardziej zaskoczyło Państwa za kulisami?

Chyba przede wszystkim liczba ludzi, którzy pracują przy jednej scenie. Czasami na ekranie widzimy jednego aktora albo rozmawiającą parę, a za kamerą pracuje nad tym 30–50 osób. Są ludzie odpowiedzialni za oświetlenie, dźwięk, tekst, kostiumy, charakteryzację, dekoracje, catering i wiele innych rzeczy. Dopiero na planie można naprawdę zobaczyć, ile pracy potrzeba, żeby wszystko, co oglądamy później na ekranie, wyglądało tak naturalnie. 30–50 osób może pracować nad sceną, która na ekranie wygląda jak spontaniczny moment.

Czy mieli Państwo tremę, pracując obok znanych aktorów?

Bardziej niż stres pojawiała się ciekawość i chęć podpatrzenia, jak pracują. Do statystowania podchodziliśmy jak do zabawy i przygody, ale jednocześnie poważnie – z szacunku do pracy innych ludzi. Spotkaliśmy wiele gwiazd. Z niektórymi można było chwilę porozmawiać, inni byli tak skupieni na swojej roli, że nawet w przerwach z niej nie wychodzili. Mąż szczególnie zwrócił uwagę właśnie na Marcina Dorocińskiego.

Czy jest jakiś moment, który szczególnie zapamiętali Państwo z całej przygody?

Dla mnie niezwykła była scena z dorożką, której ostatecznie nie ma w filmie. W środku nocy, na zamkniętych Alejach Ujazdowskich, siedzieliśmy w dorożce, a wokół nas była współczesna Warszawa. Ulica została jednak przygotowana tak, żeby wyglądała, jak w XIX wieku. Miałam wrażenie, jakbyśmy naprawdę przenieśli się w czasie.

Mąż z kolei jako najbardziej wzruszający moment

> „Miałam wrażenie, jakbyśmy naprawdę przenieśli się w czasie”

wspomina scenę, w której jako arystokrata wchodził do nowo powstałego sklepu Wokulskiego. Został wtedy przywitany przez Ignacego Rzeckiego, granego przez Marka Kondrata.

A jakie było pierwsze wrażenie po zobaczeniu gotowego filmu?

Mąż po obejrzeniu powiedział, że jest dokładnie taki, jak sobie wyobrażał – piękny, z rozmachem i dość wierną adaptacją powieści Bolesława Prusa. Dla niego niesamowitym uczuciem było również zobaczenie siebie na ekranie. Powiedział mi: „Tak, podobam się sobie. Ale to jest niesamowite uczucie zobaczyć siebie na ekranie obok Jana Englerta, Marcina Dorocińskiego, Marka Kondrata, Kamili Urzędowskiej czy Mateusza Damięckiego”. Ja również bardzo mocno przeżyłam ten seans, ale zawsze podkreślam, że moja opinia nie jest do końca obiektywna, bo przecież sama byłam częścią tego projektu.

> To jest niesamowite uczucie zobaczyć siebie na ekranie obok Jana Englerta, Marcina Dorocińskiego, Marka Kondrata, Kamili Urzędowskiej czy Mateusza Damięckiego

Zachwyciły mnie kostiumy, muzyka, scenografia i cała strona wizualna.

Czy spotkali się Państwo również ze wsparciem ze strony osób, które znają Państwo na co dzień?

Tak, i jestem za to bardzo wdzięczna. Szczególnie chciałabym podkreślić wsparcie i ciepłe słowa naszej Pani Dyrektor, która bardzo mi kibicowała podczas całej przygody z filmem. Jej życzliwość i zainteresowanie były dla mnie naprawdę ważne. Miło było wiedzieć, że w chwilach, kiedy byłam na planie i przeżywałam coś zupełnie nowego, ktoś z naszego licealnego środowiska trzyma za mnie kciuki.

A co zostało po zakończeniu projektu – poza samym filmem?

Było trochę żal, że ta bajka się kończy, ale przede wszystkim satysfakcja, że się udało i że zrobiliśmy coś dobrego. Było też uczucie ulgi, bo jest to zajęcie czasochłonne i momentami naprawdę wyczerpujące.

Kiedy wracaliśmy po premierze, mąż podsumował całą naszą pracę: „Jakbyśmy wypuścili swoje dziecko w świat”. Czujemy się częścią tego projektu, choć oczywiście jesteśmy tylko jego niewielkim elementem. Dla mnie niezwykła jest też myśl, że kiedyś moje wnuki czy prawnuki będą mogły zobaczyć ten film i powiedzieć: „Tam była nasza prababcia, nasz pradziadek”. To daje poczucie, że zostawiliśmy po sobie coś namacalnego.

A nasza przygoda jeszcze się nie kończy. Dzięki „Lalce” pojawiły się kolejne projekty. Dostajemy też zaproszenia od agencji i osób, które poznaliśmy na planie. Więc zobaczymy, dokąd nas jeszcze ta wspólna przygoda zaprowadzi.

Ewa Grodzka,
dyrektor I LO w Radzyniu Podlaskim

Pasja, która łączy i wciąż zaskakuje

Z ogromną radością i dumą obserwuję pasję pani Beaty Fijałek, która wraz z mężem realizuje swoje zainteresowania w sposób niezwykły i nietuzinkowy. To piękne, że wspólna pasja nie tylko pozwala im rozwijać się i zdobywać nowe doświadczenia, ale także jeszcze bardziej ich do siebie zbliża i staje się źródłem kolejnych wspólnych przeżyć. Bardzo im kibicuję i z całego serca wspieram ich w tej niezwykłej przygodzie. Jestem również dumna, że w naszej szkole pracuje osoba, która poza codziennymi obowiązkami zawodowymi ma tak ciekawe pasje i odwagę, by konsekwentnie je realizować. Jej zaangażowanie, energia i doświadczenia z pewnością wnoszą do naszej szkolnej społeczności wiele pozytywnej inspiracji.

Jestem przekonana, że o pani Beacie i jej kolejnych pomysłach jeszcze nie raz usłyszymy. Wiem, że ma ich wiele i z pewnością nieraz nas jeszcze zaskoczy!

Życzę pani Beacie i jej mężowi kolejnych pięknych wspólnych doświadczeń, niezapomnianych przygód i ogromnej satysfakcji z rozwijania tej niezwykłej pasji.Aleksandra Wilczyńska, bezMyślnik, I LO w Radzyniu Podlaskim

KRÓTKO O BOHATERCE TEGO ARTYKUŁU

Beata Fijałek jest sekretarzem I Liceum Ogólnokształcącego w Radzyniu Podlaskim, od lat związana ze światem mediów, kultury i sztuki. Przez wiele lat pracowała w Katolickim Radiu Podlasie, była również redaktorką „Echa Katolickiego” oraz radzyńskiego czasopisma „Grot”. Już jako licealistka marzyła o szkole teatralnej. Choć życie potoczyło się inaczej, teatr na stałe pozostał ważną częścią jej życia. Przez lata odwiedzała go jako widz, a później wraz z mężem została wolontariuszką Teatru Starego w Lublinie. Jej przygoda ze sceną zainteresowała ją filmem. Tak trafiła na plan filmowy „Lalki”. Już realizuje nowe projekty, o których będzie mogła opowiedzieć już wkrótce.

„bezMyślnik”
SERWIS I LICEUM OGÓLNOKSZTAŁCĄCEGO W RADZYNIU

Aleksandra Wilczyńska,
bezMyślnik, I LO w Radzyniu Podlaskim

REG

eprasa.pl 8d5395a555

Tragedia w Podzamczu pod Łęczną

Jakub nie żyje.

Zarzuty dla fotografa zostaną zmienione na zabójstwo

Po niemal czterech miesiącach dramatycznej walki o życie we Wschodnim Centrum Leczenia Oparzeń w Łęcznej zmarł 25-letni Jakub. Mężczyzna został z zimną krwią oblany benzyną i podpalony przez 47-letniego Czesława R., ojca swojego bliskiego przyjaciela.

Śmierć po czterech miesiącach walki

Lekarze z łęczyńskiego ośrodka oparzeniowego od samego początku określali stan Jakuba jako skrajnie krytyczny. Poszkodowany trafił do szpitala z oparzeniami obejmującymi około 70 procent powierzchni ciała, w tym z rozległymi obrażeniami dróg oddechowych wywołanymi przez toksyczny, gorący dym. Od dnia tragedii 25-latek pozostawał w śpiączce farmakologicznej na Oddziale Intensywnej Terapii. Specjaliści przeprowadzili szereg skomplikowanych procedur ratujących życie, jednak zniszczenia tkanek okazały się zbyt rozległe. We wtorek, 29 września, organizm młodego człowieka ostatecznie poddał się po wyczerpującej walce.

Wiadomość o śmierci Jakuba wywołała ogromne poruszenie wśród mieszkańców Łęcznej i okolic. Msza żałobna została odprawiona w poniedziałek, 5 października w kościele parafialnym pod wezwaniem świętej Marii Magdaleny w Łęcznej.

Prokuratura zmienia zarzut na zabójstwo

Zgon poszkodowanego diametralnie zmienia sytuację procesową 47-letniego napastnika. Prowadząca śledztwo jednostka wojskowa Prokuratury Okręgowej w Lublinie formalnie kończyła już gromadzenie materiału dowodowego, czekając jedynie na ostatnie ekspertyzy. Śmierć poszkodowanego wymusiła natychmiastowe wdrożenie kolejnych procedur prawnych.

– W toku śledztwa nastąpi zmiana prawna kwalifikacji czynu z usiłowania zabójstwa na zabójstwo. Prokuratura właściwie kończyła już czynności i oczekiwała na ostatnie opinie biegłych, jednak z uwagi na śmierć poszkodowanego niezwłocznie zlecono przeprowadzenie sekcji zwłok. Biegli lekarze i psychiatrzy będą musieli również wypowiedzieć się, czy dotychczasowa ocena poczytalności podejrzanego w chwili popełnienia czynu pozostaje w pełni aktualna w obliczu tych nowych okoliczności – wyjaśnia prokurator Marcin Kozak, rzecznik prasowy Prokuratury Okręgowej w Lublinie.

Śledczy dysponują kompletnym obrazem przebiegu zajść z feralnego popołudnia. Mimo to Czesław R. w toku przesłuchań starał się pomniejszać swoją winę.

– Podejrzany nie przyznaje się do popełnienia zarzucanego mu czynu. Kwestionuje przede wszystkim to, że działał z bezpośrednim zamiarem pozbawienia człowieka życia. Jeżeli chodzi o sam przebieg zdarzenia, to zgromadzony w sprawie materiał dowodowy w sposób jednoznaczny wskazuje, jak ono wyglądało i jakie role odegrali poszczególni uczestnicy – dodaje prokurator Marcin Kozak.

Czesław R. zatrzymany w drodze do prokuratury na przesłuchanie

Amok na spokojnej posesji

Koszmar rozegrał się w niedzielę, 31 maja, późnym popołudniem. Miejscem tragedii była działka w Podzamczu pod Łęczną, należąca do rodziny zmarłego przed dwoma laty wspólnego kolegi młodych mężczyzn. Na posesji stał blaszany garaż, obok którego 25-letni Jakub wspólnie z Mateuszem R. majstrowali przy uszkodzonym samochodzie marki Opel Astra.

Przed posesję z impetem zajechał zielony Ford Escort cabriolet. Za kierownicą siedział ojciec Mateusza, 47-letni Czesław R. Mężczyzna znajdował się w stanie silnego upojenia alkoholowego i w amoku. Jak ustalili śledczy, tuż przed przyjazdem do Podzamcza sprawca odwiedził stację paliw, gdzie kupił benzynę w kanistrach. Do bagażnika zapakował również kij baseballowy.

Agresor od razu zaatakował zaskoczonego Jakuba. Doszło do gwałtownej szarpaniny. 25-latek zdołał wyrwać się napastnikowi i próbował uciekać w stronę garażu, szukając jakiejkolwiek osłony. Tam Czesław R. dopadł uciekającego chłopaka. Oblał go przyniesionym paliwem i podpalił. Ogień buchnął natychmiast, obejmując całe ciało Jakuba oraz stojący w pobliżu pojazd.

Płonący człowiek na wiejskiej drodze

Płonący jak pochodnia Jakub wybiegł na jezdnię, wołając o ratunek. W tym samym momencie drogą poruszał się samochód osobowy.

– Wracaliśmy z żoną i śpiącymi dziećmi do domu i zauważyliśmy przebiegającego przez drogę płonącego człowieka. Zatrzymałem auto i próbowałem ratować chłopaka, ale natychmiast podbiegł do nas facet z kijem baseballowym i kazał nam natychmiast uciekać, używając wulgaryzmów. Cofnąłem samochód o jedną posesję i niezwłocznie zadzwoniłem pod numer alarmowy 112, informując dyżurnego o tym horrorze – wspominał bezpośredni świadek dramatu.

Kiedy podpalacz terroryzował świadków kijem baseballowym, jego syn Mateusz podjął desperacką próbę powstrzymania ojca. Młody podoficer rzucił się na 47-latka i zdołał powalić go na ziemię.

Na miejsce zaczęli wybiegać kolejni sąsiedzi. Widok gromadzących się ludzi spłoszył napastnika. Czesław R. wyrwał się synowi, wskoczył do kabrioletu i odjechał z piskiem opon w kierunku Ludwina. Policjanci zatrzymali go w policyjnej obławie niedługo po ucieczce. Strażacy ugasili pożar, a ratownicy medyczni zabrali nieprzytomnego Jakuba do szpitala.

Podwójne życie szanowanego fotografa

Czesław R. uchodził w lokalnej społeczności za osobę spokojną. Od lat prowadził wraz z małżonką znane studio fotograficzne, uwieczniając najważniejsze momenty z życia mieszkańców: chrzty, pierwsze komunie święte oraz dziecięce sesje urodzinowe. Ponadto od 2023 roku pełnił terytorialną służbę wojskową w strukturach 2 Lubelskiej Brygady Obrony Terytorialnej. Nigdy wcześniej nie był karany przez wymiar sprawiedliwości.

Co pchnęło fotografa do tak skrajnego okrucieństwa? Śledczy jako motyw wskazują głęboki konflikt rodzinny. Czesław R. nie akceptował bliskiej relacji swojego syna z Jakubem. Choć wcześniej cieszył się, że Mateusz wstąpił do szkoły podoficerskiej, z czasem zaczął chorobliwie obwiniać Jakuba o rzekome sprowadzanie syna na złą drogę.

Warsztat, który miał być schronieniem

Jakub był powszechnie lubianym, młodym mieszkańcem Łęcznej. Dwa lata temu angażował się w sprawy małej ojczyzny, startując w wyborach samorządowych, gdzie proponował rozwijanie Młodzieżowych Drużyn Pożarniczych przy Ochotniczej Straży Pożarnej oraz wsparcie zajęć pozalekcyjnych. Zaledwie rok temu cieszył się ze zdobycia dyplomu inżyniera Politechniki Świętokrzyskiej.

– Kuba to był bardzo dobry chłopak, zawsze unikał zatargów. Jeśli pojawiał się spór, wolał ustąpić niż brnąć w konflikt – wspominała z płaczem matka zmarłego, pani Agnieszka. Kobieta podkreślała, że Mateusz był u nich w domu traktowany jak członek rodziny i nieraz znajdował pod ich dachem bezpieczny azyl.

Dla obu młodych ludzi blaszany garaż w Podzamczu był miejscem o szczególnym znaczeniu emocjonalnym. Zbudowali go wspólnie ze swoim trzecim przyjacielem, Dawidem. Ten zginął w czerwcu 2024 roku w wypadku motocyklowym, potrącony przez pijaną kobietę, która miała niemal trzy promile alkoholu. Ojciec zmarłego Dawida udostępnił działkę Jakubowi i Mateuszowi, by mogli kontynuować motoryzacyjną pasję. To tam spędzali popołudnia przy naprawianiu starych aut.

Czesław R. pozostaje w areszcie.

Grzegorz Kuczyński

R E K L A M A

REG

eprasa.pl 8d5395a555

Ma dwa latka i każdego dnia walczy o sprawność.

Celinka z Poniatowej potrzebuje pomocy

Celinka Koral z Poniatowej ma dopiero dwa lata, ale już od urodzenia mierzy się z problemami, z którymi większość dzieci nie musi się zmagać. Urodziła się w 33. tygodniu ciąży. Nie mówi, dopiero zaczęła stawiać pierwsze kroki, a od urodzenia jest karmiona przez sondę. Zdiagnozowano u niej zespół Pradera-Willego, obniżone napięcie mięśniowe i wadę serca. Jej mama robi wszystko, by córka mogła się rozwijać. Teraz prosi o pomoc.

Ciąża pani Ani była zagrożona. Przez długi czas bała się, że nie uda jej się donosić dziecka. Celinka przyszła na świat w 33. tygodniu ciąży. Wcześniactwo pozostawiło konsekwencje, z którymi dziewczynka i jej mama mierzą się do dziś.

– Moja ciąża była zagrożona, bardzo się bałam, że stracę moje dziecko, zanim je zobaczę! Na szczęście się udało, ale Celina urodziła się za wcześnie, w 33. tygodniu ciąży. Przyniosło to pewne konsekwencje, którym stawiamy czoła do dziś – opowiada mama dziewczynki.

Celinka Koral z Poniatowej ma dopiero dwa lata. Każdy kolejny krok jest dla niej ważnym osiągnięciem, a dalsza rehabilitacja daje nadzieję na większą sprawność i samodzielność

Jednym z problemów jest obniżone napięcie mięśniowe, które przekłada się na rozwój ruchowy Celiny. Dziewczynka dopiero zaczęła chodzić. Na razie są to pojedyncze, niepewne kroki, po których często się przewraca.

– Dziecko rośnie, a ja boję się, że niedługo nie dam rady jej już podnieść, przenieść, ubrać... – mówi pani Ania.

Celinka nie mówi

Dużym wyzwaniem pozostaje również komunikacja. Celinka ma dwa lata, ale wypowiada zaledwie jedno słowo – „mama". Swoje potrzeby pokazuje paluszkiem.

– Celinka nie mówi. Wypowiada jedynie słowo „mama". Nasza komunikacja polega na wskazywaniu potrzeb paluszkiem. Jest to dla mnie bardzo trudne, bo dzieci w jej wieku już łączą słowa i wypowiadają proste zwroty. Wierzę jednak, że mowa się rozwinie przy odpowiedniej rehabilitacji. Dlatego tak ważne są dalsze wizyty u logopedy. Bez tego szanse na rozwój mowy są ograniczone – podkreśla mama.

Dziewczynka nie może obecnie chodzić do przedszkola. Problemem są zarówno brak mowy i trudności z samodzielnym poruszaniem się, jak i sposób żywienia.

Celinka od urodzenia nie potrafiła prawidłowo ssać, dlatego jest karmiona przez sondę. Jak tłumaczy jej mama, nie można u niej zastosować PEG ze względu na wadę serca.

Jedna diagnoza pociągnęła za sobą kolejne

Tuż po narodzinach u Celiny zdiagnozowano zespół Pradera-Willego – chorobę genetyczną, która wiąże się m.in. z zaburzeniami metabolicznymi i niepohamowanym uczuciem głodu.

Dziewczynka waży obecnie 19 kilogramów. Jednym z elementów leczenia jest hormon wzrostu, podawany w formie zastrzyków. Koszt terapii wynosi około 4 tys. zł miesięcznie.

Dla samotnej mamy to ogromne obciążenie.

– Niezbędna jest stała rehabilitacja i lekarstwa, szczególnie zastrzyki hamujące przybieranie wagi. W dodatku do wielu specjalistów mamy naprawdę daleki dojazd. Na ten moment muszę także opłacić zakupiony wózek spacerowy. Ciężko jest to wszystko finansowo udźwignąć – mówi pani Ania.

Celinka pozostaje pod opieką wielu specjalistów. To m.in. endokrynolog, kardiolog, dietetyk, ortopeda, fizjoterapeuta, logopeda i dermatolog.

Serce także wymaga kontroli

Dziewczynka ma również niedomykalność zastawki trójdzielnej. To kolejny problem zdrowotny, z którym musi żyć od pierwszych miesięcy życia.

– Życie z tą chorobą sprawia, że nawet najzwyklejsze dni bywają dla mnie sporym wyzwaniem. Nie jestem w stanie spać, cały czas nasłuchuję czy mała oddycha, czy wszystko jest dobrze. Boję się, ale się nie poddaję, bo przecież muszę być silna dla mojej córeczki – mówi mama Celiny.

Codzienność rodziny podporządkowana jest leczeniu, rehabilitacji i wizytom u kolejnych specjalistów. Każda z tych rzeczy oznacza nie tylko czas, ale również konkretne koszty.

Mama Celiny przyznaje, że najbardziej boi się tego, co przyniesie przyszłość.

– Teraz dziecko jest jeszcze małe, ale obawiam się przyszłości. Czy Celina będzie się rozwijać tak, jak inne dzieci? Czy kiedykolwiek pójdzie do szkoły i będzie w stanie stworzyć bliższe relacje? To wielka niewiadoma – mówi.

Ruszyła zbiórka dla Celinki

Na portalu Siepomaga ruszyła zbiórka pieniędzy na leczenie i rehabilitację Celinki oraz zakup potrzebnego sprzętu. Została uruchomiona 23 września i potrwa do 23 grudnia 2026 roku.

Na początku października na koncie zbiórki było zaledwie kilkaset złotych. Pieniądze mają pomóc rodzinie w pokrywaniu kosztów terapii, rehabilitacji, leczenia i sprzętu potrzebnego dziewczynce w codziennym funkcjonowaniu.

Mama Celiny nie ukrywa, że bez pomocy innych osób trudno będzie jej udźwignąć wszystkie wydatki.

– Bardzo proszę o pomoc dla Celinki. Robię wszystko, żeby pomóc mojemu dziecku i zapewnić mu dobre warunki do życia, ale nie dam rady bez Waszego wsparcia... Każda złotówka i każde udostępnienie zbiórki znaczy dla nas wiele! – apeluje pani Ania.

Celinka ma dopiero dwa lata. Przed nią jeszcze długa droga, ale regularna rehabilitacja i specjalistyczne leczenie mogą pomóc jej zrobić kolejne kroki – także te, których dziś jeszcze nie jest w stanie wykonać.

Jak można pomóc?

Zbiórka prowadzona jest za pośrednictwem Fundacji Siepomaga. Pieniądze zostaną przeznaczone na leczenie i rehabilitację Celinki oraz zakup potrzebnego sprzętu.

JAK POMÓC CELINCE?

Celina Koral z Poniatowej potrzebuje wsparcia na leczenie, rehabilitację, terapię i niezbędny sprzęt. Zbiórkę można wesprzeć za pośrednictwem **Fundacji Siepomaga**.

1,5 proc. podatku:
KRS: 0000396361
Cel szczegółowy: 0562280 Celina

Każda wpłata i każde udostępnienie zbiórki może pomóc Celince w dalszej rehabilitacji i walce o większą samodzielność.

Agnieszka Gołębiowska

Odszedł doktor Krzysztof Jarząbek

W środę, 30 września, w wieku 77 lat zmarł doktor nauk medycznych Krzysztof Jarząbek. Doświadczony chirurg przez dwie dekady niósł pomoc pacjentom w szpitalu w Łęcznej, a w latach 90. kierował placówką medyczną w Jaszczowie. Choć w trakcie wieloletniej kariery pełnił liczne funkcje kierownicze w wojewódzkiej administracji i zarządzał szpitalami, do ostatnich dni pozostał czynnym lekarzem przyjmującym pacjentów w gabinecie.

Odejście doktora Jarząbka to bolesna strata dla całej lokalnej społeczności. Współpracownicy z łęczyńskiej placówki pożegnali go jako cenionego specjalistę i serdecznego przyjaciela, który na zawsze zapisał się w historii regionalnej medycyny

Krzysztof Jarząbek był postacią powszechnie znaną w lubelskim środowisku medycznym. Swoją ścieżkę zawodową rozpoczął w 1974 roku, kończąc Wydział Lekarski Akademii Medycznej w Lublinie. Zaledwie dwa lata później uzyskał specjalizację pierwszego stopnia. Nie spoczywał na laurach i systematycznie podnosił kwalifikacje. W 1980 roku zdobył specjalizację drugiego stopnia z zakresu chirurgii ogólnej, a w 1987 roku obronił tytuł doktora nauk medycznych oraz ukończył specjalizację pierwszego stopnia z medycyny społecznej.

Poza wiedzą medyczną stale rozwijał kompetencje menedżerskie. Odbył szkolenia z zakresu laparoskopii zabiegowej, a także ukończył podyplomowe studia menedżerskie oraz kursy dotyczące zarządzania i marketingu w ochronie zdrowia. Szeroka wiedza praktyczna sprawiła, że wielokrotnie powierzano mu odpowiedzialne zadania organizacyjne. Pełnił funkcję zastępcy dyrektora Wydziału Zdrowia Urzędu Wojewódzkiego w Lublinie, pracował w Departamencie Zdrowia Urzędu Marszałkowskiego, a także kierował szpitalami jako dyrektor naczelny Wojewódzkiego Szpitala Zespolonego w Lublinie oraz dyrektor szpitala w Parczewie. W latach 90. pracował jako lekarz naczelny szpitala w Jaszczowie, zyskując uznanie mieszkańców powiatu.

Mimo absorbujących obowiązków urzędniczych i dyrektorskich, jego powołaniem zawsze pozostawała chirurgia. Sam zmarły po latach tak wspominał okres swojej największej aktywności zawodowej:

– Nie wyobrażałem sobie, że mogę przestać operować. Zresztą nigdy nie przestałem, nawet jak byłem dyrektorem czy urzędnikiem w Departamencie Zdrowia w Urzędzie Marszałkowskim – mówił doktor Krzysztof Jarząbek w jednym z wywiadów prasowych.

W 2006 roku medyk związał się z Samodzielnym Publicznym Zakładem Opieki Zdrowotnej w Łęcznej. Przez kolejne 20 lat leczył i konsultował mieszkańców regionu, pracując w Poradni Chirurgii Ogólnej niemal do ostatnich chwil swojego życia.

Grzegorz Kuczyński

REG

eprasa.pl 8d5395a555

Marcin Romanowski wywalczył list żelazny

Nastąpił zwrot w sprawie posła związanego z województwem lubelskim. Sąd zdecydował w sprawie listu żelaznego dla Marcina Romanowskiego. Polityk ukrywał się na np. Węgrzech w związku z aferą Funduszu Sprawiedliwości.

fot. Natalia Kacanis

Marcin Romanowski

Marcin Romanowski to poseł związany z województwem lubelskim. Od 2024 roku ukrywa się przed polskim wymiarem sprawiedliwości. Prokuratura domaga się jego aresztowania w związku z aferą Funduszu Sprawiedliwości. Wydano za nim list gończy i Europejski Nakaz Aresztowania.

Najpierw przebywał na Węgrzech, gdzie udzielono mu azylu. Po zmianie władzy w tym kraju opuścił Węgry, a miejsce jego pobytu było nieznane.

W sierpniu do Sądu Okręgowego w Warszawie wpłynęło pismo Romanowskiego z wnioskiem o wydanie listu żelaznego. List żelazny to dokument gwarantujący nietykalność osobistą posiadaczowi, np. wykluczając możliwość jego aresztowania.

Sąd przekazywał, że z listu i z koperty wynikało, że przesyłkę nadano w Tyraspolu na terenie Naddniestrza. To region Mołdawii, który funkcjonuje jako państwo nieuznawane, głównie dzięki wsparciu Rosji.

- Sąd Okręgowy wydał w środę (30 września) posłowi PiS z okręgu chełmskiego, byłemu wiceministrowi sprawiedliwości Marcinowi Romanowskiemu list żelazny – poinformował jego obrońca mec. Bartosz Lewandowski. Decyzja jest nieprawomocna. Sąd – jak dodał – uchyli też tymczasowy areszt wobec Romanowskiego od momentu ewentualnego uprawomocnienia się orzeczenia o wydaniu listu żelaznego.

Na środowe postanowienie SO ma być złożone zażalenie prokuratury.

Joanna Niećko

Fundusze Europejskie dla Lubelskiego | Rzeczpospolita Polska | Dofinansowane przez Unię Europejską | lubelskie Smaczny życie!

Gmina Międzyrzec Podlaski zrealizowała projekt pn. ***„Adaptacja istniejącego budynku Sz.P. w Jelnicy na Gminne Przedszkole i Żłobek wraz z zagospodarowaniem terenu"*** w ramach Działania 7.1 Infrastruktura przedszkolna, Priorytetu VII Lepsza dostępność do usług społecznych i zdrowotnych Programu Fundusze Europejskie dla Lubelskiego 2021-2027.

Celem projektu była poprawa równego dostępu do edukacji przedszkolnej oraz podniesienie jakości świadczonych usług poprzez utworzenie nowych miejsc wychowania przedszkolnego.

Realizacja projektu obejmowała adaptację istniejącego budynku Szkoły Podstawowej w Jelnicy na Gminne Przedszkole i Żłobek wraz z zagospodarowaniem terenu i wyposażeniem. Powstała infrastruktura wykorzystywana będzie do poprawy dostępu do edukacji przedszkolnej dla dzieci w wieku 3-6 lat – łącznie dla 95 dzieci.

W ramach projektu wykonano:
- rozbudowę i przebudowę ze zmianą sposobu użytkowania części pomieszczeń na przedszkole - roboty budowlane związane z budynkiem;
- roboty terenowe, w tym ogrodzenie i zagospodarowanie terenu, plenerowe strefy aktywności dzieci;
- zakup i montaż wyposażenia pomieszczeń socjalnych, sanitarno - higienicznych i technicznych w obrębie obiektu wraz z dostosowaniem obiektu do potrzeb osób z niepełnosprawnościami;
- zakup wyposażenia pomieszczeń edukacji przedszkolnej, zapewniającego odpowiednie warunki do nauki, zabawy i rozwoju dzieci.

Kluczowym rezultatem projektu będzie podniesiony poziom dostępności do infrastruktury przedszkolnej i wysokiej jakości wczesnej edukacji przedszkolnej. Nowoczesne i funkcjonalne przestrzenie zostały dostosowane do potrzeb najmłodszych, zapewniając im bezpieczne i przyjazne miejsce do nauki, zabawy oraz rozwijania zainteresowań i umiejętności.

Dzięki rozbudowie i przebudowie istniejącego obiektu szkolnego oraz zakupowi niezbędnego wyposażenia wspomagającego pracę z dziećmi z niepełnosprawnościami, możliwe będzie ułatwienie ich funkcjonowania wśród rówieśników oraz zwiększenie atrakcyjności procesu edukacyjnego.

Kwota przyznanego dofinansowania: **3 812 457,09 zł.**

M A T E R I A Ł Z E W N Ę T R Z N Y

Felieton Europosła Krzysztofa Hetmana

Nowy rok akademicki, nowe ambicje Europy

Początek roku akademickiego to zawsze moment szczególny. W murach uczelni znów rozbrzmiewają rozmowy o badaniach, odkryciach i ambitnych planach.

Tysiące młodych ludzi rozpoczynają kolejny etap edukacyjnej drogi, a naukowcy wracają do projektów, które w przyszłości mogą przełożyć się na rozwój gospodarki, nowych technologii i jakości życia nas wszystkich.

Tegoroczna inauguracja odbywa się jednak w czasie wymagającym. Świat nauki coraz bardziej przypomina arenę międzynarodowej rywalizacji. Stany Zjednoczone i Chiny od lat zwiększają nakłady na badania oraz rozwój, zyskując przewagę gospodarczą i technologiczną. A to oznacza niestety, że Europa pozostaje w tyle za globalnymi liderami pod względem inwestycji w innowacje.

Nie jest to jednak powód do pesymizmu. Europa ma świadomość, że największym zagrożeniem dla rozwoju nie jest przewaga konkurentów, lecz przekonanie, że własne możliwości zostały już w pełni wykorzystane. Europa wciąż dysponuje ogromnym potencjałem naukowym. Potrzebuje jedynie większej determinacji w przekuwaniu wiedzy w konkretne rozwiązania.

Taką szansą jest Horizon Europe, największy w historii Unii Europejskiej program finansowania badań i innowacji, którego budżet na lata 2028-2034 przekracza 175 miliardów euro, co oznacza wzrost o ok. 87% w stosunku do bieżącej perspektywy finansowej! Program wspiera projekty naukowe, technologiczne i badawcze realizowane przez uczelnie, instytuty oraz przedsiębiorstwa.

Z perspektywy Lubelszczyzny to wiadomość szczególnie ważna. Nasze uczelnie od lat budują silną pozycję w kraju i za granicą, dysponują znakomitą kadrą, bogatym dorobkiem oraz doświadczeniem w prowadzeniu projektów badawczych. Ich największym atutem pozostają jednak ludzie. Profesorowie, badacze, doktoranci i studenci, którzy każdego dnia udowadniają, że ambitna nauka może rozwijać się także poza największymi europejskimi metropoliami. Jak podkreślał Ludwik Pasteur: „Nauka nie ma żadnej ojczyzny, gdyż wiedza ludzka obejmuje cały świat".

Dlatego dziś warto postawić sprawę jasno: lubelskie uczelnie powinny jeszcze śmielej sięgać po fundusze programu Horizon Europe. Europejskie granty oznaczają nie tylko dodatkowe środki finansowe. To również szansa na umiędzynarodowienie badań, rozwój młodych naukowców oraz budowanie prestiżu całego regionu.

Początek roku akademickiego jest więc dobrą okazją do postawienia ambitnego celu. W świecie, w którym wiedza staje się najcenniejszym zasobem, nie możemy jedynie obserwować zmian. Musimy je współtworzyć. Jestem przekonany, że lubelskie środowisko akademickie ma potencjał, aby skutecznie konkurować o europejskie środki i aktywnie uczestniczyć w budowaniu przyszłości Europy. A przyszłość należy do tych, którzy mają odwagę po nią sięgnąć.

grupa epl w parlamencie europejskim

REG

eprasa.pl 8d5395a555

„Może zmniejszyć poczucie, że człowiek dowiaduje się o zagrożeniu w ostatniej chwili”

Lublinianin stworzył darmową aplikację ostrzegającą przed zagrożeniem z powietrza

- Mam nadzieję, że pomoże ludziom wcześniej zorientować się w sytuacji. W tym szczególnie ważny jest poziom żółty: może dać czas, żeby sprawdzić informacje, skontaktować się z bliskimi i przypomnieć sobie, jak zareagować, jeśli zagrożenie się potwierdzi - opowiada w rozmowie z Lublin24.pl Piotr Kukier, twórca aplikacji Strażnik, informującej o zagrożeniach z powietrza.

fot. Screen ze strony straznik.eu

- Żółty poziom mówi, że pojawiły się sygnały, którym warto się przyjrzeć i być przygotowanym. Czerwony oznacza poważniejszą ocenę zagrożenia i może uruchomić głośny alarm - opisuje Piotr Kukier

Na nasze telefony coraz częściej przychodzą alerty Rządowego Centrum Bezpieczeństwa związane z działaniami zbrojnymi za wschodnią granicą. Zazwyczaj informują: „Rosyjski atak powietrzny na terenie Ukrainy. Sytuacja jest monitorowana. W przestrzeni RP operuje polskie lotnictwo. Oczekuje dalszych komunikatów”.

Są też alerty wyższego stopnia, takie jak te, które 17 września rozesłano do mieszkańców województw lubelskiego i podkarpackiego (zawyły wtedy też syreny alarmowe): „UWAGA! UWAGA! UWAGA! Zagrożenie atakiem z powietrza. Znajdź bezpieczne miejsce. Stosuj się do poleceń służb. Oczekuj dalszych komunikatów”.

Komunikaty te jednak są enigmatyczne. Co się tak naprawdę dzieje na niebie? Jakiego typu obiekty zmierzają w stronę naszych granic? A może do takich zagrożeń da się przygotować nieco wcześniej, jeszcze przed alertem? Rozwiązaniem może być innowacyjna w Polsce aplikacja Strażnik. Stworzył ją Lublinianin Piotr Kukier. Jak przyznaje, opracował ją, bo sam potrzebował dodatkowego ostrzeżenia przed zagrożeniami. Aplikacja jest darmowa, bez reklam. Jej twórca jednak stanowczo zastrzega, że nie należy traktować aplikacji jak radaru ani jako zamiennika oficjalnych komunikatów.

ROZMOWA Z PIOTREM KUKIEREM, TWÓRCĄ APLIKACJI STRAŻNIK

W 30 lipca w pobliżu Lublina z prędkością kilkuset km/h przeleciała uzbrojona rakieta, która ostatecznie spadła kilkadziesiąt kilometrów od naszego miasta. Syreny zawyły, ale za późno, a do tego nie wszyscy je usłyszeli. Od tego się zaczęła historia Strażnika.

Mieszkam w centrum Lublina. Tamtej nocy miałem otwarte okna, a mimo to nie usłyszałem syren. O tym, co się wydarzyło, dowiedziałem się dopiero rano. Pomyślałem wtedy, że przydałoby mi się dodatkowe ostrzeżenie w telefonie, który zwykle mam blisko siebie. Jeszcze tego samego dnia zacząłem tworzyć pierwszy prototyp Strażnika i udostępniłem go na platformie X i Facebook.

W Czym zajmuje się Pan na co dzień? I skąd bierze wiedzę, jak tworzyć takie rozwiązania, jak Strażnik?

Pracuję na etacie niezwiązanym z programowaniem. Wiedzę czerpię z wielu źródeł, ale to chyba umiejętność patrzenia interdyscyplinarnie na projekt/problem pozwala na szybkie dostrzeganie dobrych rozwiązań. Projekty rozwijam po godzinach. Najpierw identyfikuję problem i szkicuję w głowie możliwe rozwiązanie. Potem rozpisuję pośrednie etapy, szukam dokumentacji i dostępnych narzędzi. W trakcie pracy pojawiają się kolejne pomysły, które sprawdzam w praktyce. Korzystam oczywiście ze sztucznej inteligencji przy programowaniu, ale to nie zwalnia mnie z weryfikowania efektów.

W Niech Pan wyjaśni w kilku zdaniach, na czym właściwie polega działanie Strażnika. W aplikacji sumowane są punkty. O co w tym wszystkim chodzi?

Strażnik zestawia publicznie dostępne sygnały, między innymi komunikaty instytucji, informacje z Ukrainy, dane lotnicze i doniesienia regionalne. Punkty pomagają ocenić ich łączne znaczenie dla każdego województwa i pokazać użytkownikowi, skąd wzięła się zmiana poziomu ostrzeżenia. Ta ocena zmienia się wraz z sytuacją. Informacja traci na znaczeniu, gdy się starzeje, ale również wtedy, gdy wcześniejsza informacja nie jest już aktualizowana, obiekt oddala się albo zmienia kierunek na taki, który nie wskazuje już na zagrożenie dla Polski. Punkty nie są wyliczonym prawdopodobieństwem ataku.

W W jakiej sytuacji Strażnik może uruchomić głośną syrenę w naszym telefonie?

Żółty poziom mówi, że pojawiły się sygnały, którym warto się przyjrzeć i być przygotowanym. Czerwony oznacza poważniejszą ocenę zagrożenia i może uruchomić głośny alarm. Przykładem sytuacji wymagającej szczególnej uwagi może być połączenie alarmów w przygranicznych obwodach Ukrainy, doniesień o obiekcie przemieszczającym się w kierunku Polski i innych zgodnych informacji. To przykład wypadkowej sygnałów, a nie sztywny przepis na alarm. Trzeba też pamiętać o granicy dostępnych danych. Źródła śledzące obiekt nad Ukrainą mogą urwać się na polskiej granicy. Po jej przekroczeniu Strażnik nie zna położenia ani dalszej trasy tego obiektu tylko dlatego, że był wcześniej raportowany po stronie ukraińskiej. Nie należy traktować aplikacji jak radaru ani jako zamiennika oficjalnych komunikatów.

W Jak, Pana zdaniem, rozpowszechnienie takiej aplikacji wśród mieszkańców szczególnie wschodniej Polski, może wpłynąć na ich poczucie bezpieczeństwa?

Mam nadzieję, że pomoże ludziom wcześniej zorientować się w sytuacji. W tym szczególnie ważny jest poziom żółty: może dać czas, żeby sprawdzić informacje, skontaktować się z bliskimi i przypomnieć sobie, jak zareagować, jeśli zagrożenie się potwierdzi. To dodatkowy czas na przygotowanie, który sam chciałbym mieć tamtej nocy. Aplikacja nie usuwa zagrożenia, ale może zmniejszyć poczucie, że człowiek dowiaduje się o nim w ostatniej chwili.

W Dotarły do Pana komentarze dotyczące aplikacji Strażnik od Ukraińców? Oni mają w zakresie takich rozwiązań ogromne doświadczenie.

Na razie nie otrzymałem takich komentarzy. Język ukraiński dodałem do aplikacji dopiero niedawno, więc być może jest jeszcze za wcześnie. Chętnie poznam opinię osób, które mają bezpośrednie doświadczenie z podobnymi ostrzeżeniami.

W Ma Pan dane dotyczące tego, ile osób używa już Strażnika?

Liczby pobrań kolejnych wydań są publicznie dostępne przez API GitHuba, ale nie mówią dokładnie, ile osób używa aplikacji. Ktoś może pobrać ją kilka razy, choćby przy aktualizacjach. Szczerze mówiąc, te liczby mnie nie zajmują - wolę poświęcać czas na sprawdzanie, czy Strażnik działa. Wersja na iPhone'a jest już w App Store, a publikację w Google Play planuję za około dwa tygodnie, dziś ruszyły zamknięte testy w Google Play. Po publikacji w sklepach będę mógł korzystać także z ich zbiorczych statystyk instalacji, choć one również nie powiedzą wszystkiego o liczbie aktywnych użytkowników.

W Strażnik błyskawicznie zyskuje na popularności. Jak Pan na to reaguje?

Zaskoczyło mnie, jak szybko informacja o nim rozeszła się między ludźmi. Cieszą mnie wiadomości od osób, którym aplikacja się przydaje. Równie uważnie czytam uwagi o błędach i brakujących funkcjach, bo to one pokazują, co powinienem poprawić. Popularność jest miła, ale wraz z nią rośnie odpowiedzialność za niezawodność Strażnika.

W Nie brakuje komentarzy, że błyskawicznie stworzył Pan rozwiązanie, którego państwo nie jest w stanie wykonać od lat. Jak Pan się do tego odnosi? I czy widzi Pan szansę na współpracę ze stroną rządową?

Mogłem działać szybko, bo jako jedna osoba rozwiązywałem konkretny problem przy użyciu publicznych danych. System państwowy ma znacznie szersze zadania i odpowiada za oficjalne ostrzeganie. Mam wrażenie, że procedury nie zawsze nadążają za tempem zmian technologicznych i sytuacją geopolityczną. Niezależny projekt może testować pomysły szybciej. Na marginesie, USA ostatnio to zrozumiało i w lipcu br. zadeklarowano przesunięcie priorytetowego finansowania w kierunku pojedynczych naukowców i małych niezależnych zespołów, zamiast instytucji, w ramach misji Genesis. Polska moim zdaniem powinna niezwłocznie zrobić to samo. Tak, widzę miejsce na współpracę i byłbym na nią otwarty. Do tej pory jednak żaden przedstawiciel właściwych resortów nie kontaktował się ze mną w sprawie Strażnika.

W Aplikacja Strażnik jest bezpłatna, nie ma w niej reklam. Dlaczego? I jak można Pana wesprzeć w działaniach?

Na ekranie ostrzeżenia nie może być miejsca na reklamy. Sam wiem też, jak uciążliwe są aplikacje, w których ciągle coś wyskakuje. Bezpieczeństwo i czas na reakcję nie powinny zależeć od tego, czy ktoś zapłaci. Bliska jest mi idea dzielenia się czymś przydatnym i dobrowolnego odwzajemniania wsparcia. Kiedyś czytałem o roli darów w gospodarce Irokezów - o tym, że były wyrazem zaufania między ludźmi. Widzę w tym ciekawą inspirację również dziś, gdy technologia pozwala jednej osobie stworzyć narzędzie dostępne dla wielu. Dlatego Strażnik jest bezpłatny i nie ma reklam. Kto chce wesprzeć jego rozwój, może dobrowolnie postawić mi kawę przez BuyCoffee. Każdej osobie, która zrobiła to do tej pory, bardzo dziękuję.

W Strażnik to nie jest jedyna aplikacja pańskiego autorstwa. Nad czym jeszcze Pan pracuje?

Mam rozpoczęte dwie kolejne aplikacje. „Powiedz mi” ma być współczesnym odpowiednikiem rodzinnego albumu: starsza osoba odpowiada na proste pytania, a jej wspomnienia zostają zapisane jako nagrania w telefonie. Chciałbym, żeby bliscy mogli wracać nie tylko do zdjęć, ale też do jej głosu i opowieści. Myślę również o dalszej przyszłości, w której takie rodzinne zbiory mogłyby pomóc stworzyć trójwymiarowego awatara zmarłej osoby. Im więcej zachowanych nagrań, tym więcej materiału do odtworzenia jej sposobu mówienia, czy gestów. Czy i komu pomogłoby to w przeżywaniu straty, pozostaje pytaniem - dziś najważniejsze jest zachowanie wspomnień. LifePack rozwijam jako cyfrowy sejf bez chmury. Ma pozwalać przygotować pakiety ważnych informacji lub dokumentów i wskazać osoby uprawnione do ich otrzymania w określonych okolicznościach. Chodzi o to, by bliscy w razie potrzeby/braku kontaktu z nami mogli dostać to, co jest im potrzebne, bez umieszczania całego prywatnego archiwum na cudzym serwerze. Są w nim też dwa guziki „jestem bezpieczny” i sygnał życia, ale szczegóły będą już w wydanej aplikacji, która z kolei jest próbą odpowiedzi na potrzeby starzejących się społeczeństw, w których często rodziny są od siebie oddalone setkami kilometrów. Aplikacja będzie kierowana na rynki takich właśnie państw i będzie wydana w 14 językach. Osobnym projektem jest NeuroSync, w którym pracuję z sygnałem EEG. Chcę sprawdzić możliwość sterowania urządzeniami smart, a dalej - zbudować prototyp badający, czy informacja zwrotna mogłaby pomagać w zmianie utrwalonych odruchów. Być może kiedyś znalazłoby to zastosowanie również przy wspieraniu terapii uzależnień, ale na dziś byłoby przedwcześnie mówić o skuteczności terapeutycznej. Pomysł przyszedł mi do głowy po filmie na TikToku, na którym około półtoraroczne dziecko podczas snu wykonywało kciukiem ruch przypominający przewijanie ekranu. Jestem mniej więcej na jednej trzeciej zaplanowanej pracy: Skalibrowałem tor pomiarowy i uzyskałem pierwsze odczyty EEG. Teraz pracuję nad powtarzalnością pomiarów. Jeszcze mnóstwo pracy przede mną, ale potencjał, jaki może wnieść takie urządzenie, motywuje do działania.

W Skąd wziąć aplikację Strażnik? I czy jest ona bezpieczna dla naszego urządzenia, naszych danych zgromadzonych na telefonie?

Aktualne odnośniki do instalacji są na straznik.eu. Wersja na iPhone'a jest dostępna w App Store, wersję na Androida przygotowuję do publikacji w Google Play. Najbezpieczniej korzystać z odnośników podanych na oficjalnej stronie. Przy tworzeniu aplikacji stosuję zasady bezpieczeństwa, ale nie będę obiecywał, że jakikolwiek program jest całkowicie odporny na incydenty. Szczególnie ważne było dla mnie to, by Strażnik nie wymagał konta ani logowania i bym nie tworzył bazy danych osobowych jego użytkowników. Nie ma też reklam ani analityki śledzącej ludzi. Dzięki temu ewentualny problem z moim serwerem nie oznacza wycieku zgromadzonej przeze mnie listy użytkowników z ich profilami - bo takiej listy nie tworzę. To świadomy wybór. Widzimy, że naruszenia zdarzają się również podmiotom przechowującym bardzo wrażliwe informacje, takie jak numery PESEL i dane medyczne. Wolę nie gromadzić danych, które nie są potrzebne Strażnikowi do działania.

W Jakie są Pana dalsze plany dotyczące rozwoju Strażnika?

Najbliższy krok to publikacja w Google Play i dalsza praca nad niezawodnością powiadomień. Rozwijam też moduł GROTA, który pomaga znaleźć miejsce schronienia. Równolegle pracuję nad dostępnością Strażnika dla osób głuchych i niedosłyszących, tak aby ważne ostrzeżenie mogło skutecznie dotrzeć także bez sygnału dźwiękowego. Chciałbym przy tym zachować podstawowe zasady projektu: bezpłatny dostęp, brak reklam i brak śledzenia użytkowników.

Rozmawiał Dominik Smagała

REG

eprasa.pl 8d5395a555

– Sytuacja jest, jaka jest. Nie jest to nic przyjemnego – powiedział prowadzący, gdy program wrócił na antenę

TVP3 Lublin przerwał program na żywo z powodu alertu. „Musimy się ewakuować się do schronu”

W Lublinie zawyły syreny, a Rządowe Centrum Bezpieczeństwa rozesłało do mieszkańców województwa alerty o zagrożeniu atakiem z powietrza. W związku z tym nadawanie programu na żywo przerwali dziennikarze TVP3 Lublin. - Proszę zachować spokój, wszystko będzie w porządku - uspokajał prowadzący. Media szeroko komentują to zdarzenie.

Alert RCB i syrena w woj. lubelskim. Zagrożenie z powietrza

Komunikaty służb o zagrożeniu atakiem z powietrza w związku z napaścią Rosji na Ukrainę coraz częściej dają się we znaki mieszkańcom województw lubelskiego i podkarpackiego.

W poniedziałek, 28 września, tuż po godz. 17 w Lublinie i na terenie całego województwa lubelskiego zawyły syreny alarmowe, a mieszkańcy dostali na telefony SMS-owe alerty RCB alarmujące o zagrożeniu atakiem z powietrza oraz z poleceniem znalezienia bezpiecznego miejsca.

Przerwany program TVP Lublin z powodu alertu i syren alarmowych

Na te zdarzenia zareagowano w TVP Lublin. Akurat trwał tam program na żywo „Miłego popołudnia”. W studiu prowadzący program rozmawiali z zaproszonymi gośćmi.

- Szanowni państwo, musimy na chwilkę przerwać program, ponieważ dostaliśmy alert, a w Lublinie wyją syreny, więc teraz my musimy ewakuować się do naszego schronu podziemnego. Proszę zachować spokój, wszystko będzie w porządku. Mamy nadzieję, że niedługo do państwa wrócimy. A teraz musimy oddać antenę na sprawy ważniejsze - powiedział nagle w trakcie programu na żywo Adam Kościańczuk, współprowadzący program „Miłego popołudnia”.

fot. Screen z TVP3 Lublin

Akurat trwał program na żywo "Miłego popołudnia". W studiu prowadzący rozmawiali z zaproszonymi gośćmi

Następnie na ekranie pojawiła się plansza z czerwoną grafiką:

„UWAGA! ZAGROŻENIE Z POWIETRZA. UNIKAJ PRZEBYWANIA NA OTWARTYM TERENIE. STOSUJ SIĘ DO POLECEŃ LOKALNYCH SŁUŻB. OCZEKUJ DALSZYCH KOMUNIKATÓW”.

Prowadzący: „Bierzcie takie komunikaty poważnie”

Niespełna dziesięć minut później pojawiła się inna grafika - zielona, z komunikatem o odwołaniu zagrożenia i hasłem: „ŚLEDŹ KOMUNIKATY SŁUŻB”. Po kilku kolejnych minutach powrócono do transmisji programu „Miłego popołudnia”.

- Potraktowaliśmy go (alert RCB - przyp. red.) poważnie, mamy nadzieję, że państwo również to zrobili. Sytuacja jest, jaka jest. Nie jest to nic przyjemnego. Zachowaliśmy spokój, wszystkie procedury zostały zachowane. Nasłuchujcie, drodzy państwo, właśnie takich komunikatów. Sprawdzajcie to, co się dzieje zarówno w internecie, jak i w radiu i telewizji. Sytuacja jest dynamiczna i troszkę napięta. Bierzcie takie komunikaty poważnie - wyjaśnił Adam Kościańczuk.

Media informują o reakcji TVP Lublin

Sprawę szeroko opisują media ogólnopolskie. Jest to bowiem specyficzna i nowa sytuacja, również dla mediów, szczególnie w województwach lubelskim i podkarpackim, a więc bezpośrednio graniczących z Ukrainą i narażonych przez to na zagrożenie z powietrza. O przerwaniu programu w lokalnym, lubelskim oddziale TVP informowały później m.in. Wirtualnemedia.pl, Radio Zet, Wirtualna Polska czy Fakt.

Dron odrzutowy uderzył tuż przy granicy polsko-ukraińskiej

Powodem uruchomienia w regionie syren alarmowych i rozesłania alertów RCB był dron odrzutowy, będący najprawdopodobniej odrzutowym wariantem bezzałogowca Gerań (Shahed). Do zdarzenia doszło po ukraińskiej stronie granicy, w rejonie miejscowości Jagodzin - około kilometra od polskiego przejścia granicznego w Dorohusku.

W mediach społecznościowych pojawiło się nagranie dokładnie dokumentujące moment, w którym dron uderza w ziemię. Widać na nim, jak maszyna leci z dużą prędkością, a później nagle dynamicznie traci wysokość i spada bardzo blisko infrastruktury przejścia granicznego.

W reakcji na to zagrożenie czasowo ewakuowano i wstrzymano odprawy na przejściach w Dorohusku i Zosinie. Minister obrony narodowej, Władysław Kosiniak-Kamysz, poinformował, że nie doszło do naruszenia polskiej przestrzeni powietrznej.

Dominik Smagała

» DODATEK TELEWIZYJNY

PIĄTEK 9 Października

TVP 1 (DVB-T)

7.00 Msza św. na Jasnej Górze **7.30** Agape blisko Ciebie **8.00** Serwis Info **8.25** Okrasa łamie przepisy (383) **9.00** Ranczo (26) **10.05** Komisarz Alex (25): Trzy sekundy **11.00** Ojciec Mateusz (285): Panna na wydaniu **12.00** Serwis Info **12.10** Agrobiznes **12.40** Magazyn rolniczy **12.55** Grenlandzkie olbrzymy. Kraina piżmowołów i niedźwiedzi polarnych **14.00** Splątane losy (63)

15.00 Serwis Info – magazyn
15.10 Reporterzy – magazyn
15.35 Gra słów. Krzyżówka
16.00 Dziedzictwo (1047)
17.00 Teleexpress
17.25 Jaka to melodia?
18.05 Klan (4751)
18.40 Akacjowa 38 (974)
19.30 19.30
19.55 Pytanie dnia
20.30 Konflikt (3)
Prezydent Linnea i premier Kaj spierają się o sposób rozwiązania kryzysu – ona skłania się ku użyciu siły, on stawia na dyplomację. Napastnicy grożą represjami wobec ludności w razie podjęcia działań zbrojnych.
21.30 Zemsta – kom. Polska 2002
★★★ Reż. Andrzej Wajda, wyk. Roman Polański, Janusz Gajos, Andrzej Seweryn
23.25 Rocky
★★★★★ – dramat obycz. USA 1976
Reż. John G. Avildsen, wyk. Sylvester Stallone, Talia Shire, Burt Young
1.30 Ukryta sieć
★★★ – thriller Polska 2023
3.20 Komornik
★★★★ – dram. obycz. Polska 2005

TVP 2 (DVB-T)

5.30 M jak miłość (1856) **6.20** Anna Dymna – spotkajmy się (450) **6.50** Barwy szczęścia (3415) **7.30** Pytanie na śniadanie – program informacyjno-publicystyczny **11.45** Operacja zdrowie (88) **12.30** Koło fortuny **13.15** Panna młoda (218) – serial obyczajowy Turcja 2024 **14.05** Va banque – teleturniej **14.35** Na sygnale (934): Martwe pole – serial obyczajowy Polska 2026

15.05 La Promesa – pałac tajemnic (495)
16.00 Koło fortuny – teleturniej
16.35 Familiada – teleturniej
17.20 Panna młoda (219)
18.15 Va banque – teleturniej
18.50 Jeden z dziesięciu
19.25 Barwy szczęścia (3415-odc. powtórkowy**, 3416)** – serial Polska 2026
20.40 Kocham Cię, Polsko!
22.15 Gabi Drzewiecka zaprasza – talk show
23.15 To jest grane – program muz. Marka Sierockiego
23.50 Porzucony według Harlana Cobena (1, 2) – serial obyczajowy Wielka Brytania 2016
Na miejscu zbrodni policja znajduje DNA chłopca, który przed 20 laty zaginął w tajemniczych okolicznościach. Jego brat Mark oraz koledzy Danny, Pru, Slade, widzieli go wtedy jako ostatni. Danny jest teraz policjantem i prowadzi śledztwo.
1.50 Ze wszystkich sił – dramat
★★★ obyczajowy Fr./Belgia 2013
3.25 Akacjowa 38
4.15 Rodzinka.pl

Polsat (DVB-T)

6.00 Nowy dzień – magazyn informacyjno-publicystyczny **8.00** Halo tu Polsat – program informacyjno-publicystyczny **11.40** Na ratunek 112 (935): Życzenie śmierci – serial fabularno-dokumentalny Polska 2024 **12.20** Gliniarze Śląsk (27): Granice sprawiedliwości – serial kryminalny Polska 2026 **13.20** Gliniarze (998, 999) – serial fabularno-dokumentalny Polska 2024

15.30 Wydarzenia
15.50 Pogoda
15.55 Gliniarze (1243) – serial fabularno-dokumentalny Polska 2026
Podczas joggingu niespodziewanie umiera 45-letni mężczyzna. Okazuje się, że to nie była śmierć z przyczyn naturalnych. By dopaść zabójcę, detektywi muszą przedrzeć się przez gąszcz toksycznych relacji rodzinnych.
16.55 Gliniarze Śląsk (28) – serial krym. Polska 2026
18.00 Pierwsza miłość (4261) – serial Polska 2026
18.50 Wydarzenia
19.15 Gość „Wydarzeń”
19.55 Twoja twarz brzmi znajomo – program rozrywkowy
22.05 Kraven Łowca
★★★ – film sf USA 2024
Reż. J.C. Chandor, wyk. Aaron Taylor-Johnson, Ariana DeBose, Fred Hechinger
0.50 Hansel i Gretel: Łowcy czarownic – film akcji
★★★ USA/Niemcy 2013
2.50 8 części prawdy
★★★ – film kryminalny USA 2008

TVN (DVB-T)

5.15 Jak to jest zrobione? (5) **5.40** Uwaga! (8104) **5.55** Ukryta prawda (1500) **6.50** Kuchenne rewolucje: Bobowa – Restauracja „Paleta Smaków” **7.45** Dzień Dobry TVN – program infor.-public. **11.25** Kuchenne rewolucje: Kielce, restauracja Sylwii i Tomka: Pizzeria „Calabria”, Olsztyn **13.40** Ukryta prawda (1654, 1655) – serial fabularno-dokumentalny Polska 2024

15.45 Młode gliny (55) – serial krym. Polska 2026
16.50 Szpital św. Anny (159) – serial obycz. Polska 2026
17.55 Detektywi (360)
19.00 Fakty
19.50 Uwaga! – magazyn
20.00 Creed II
★★★★ – dramat obycz. USA 2018
Reż. Steven Caple Jr., wyk. Michael B. Jordan, Sylvester Stallone, Tessa Thompson
Nowy mistrz wagi półciężkiej Adonis Creed staje do walki z synem legendarnego Ivana Drago. Ze wsparciem Rocky'ego Balboa razem stawią czoło przeszłości, co pozwoli im zrozumieć, dlaczego stali się legendami.
22.45 Polityka – dramat obyczaj.
★★ Polska 2019
Reż. Patryk Vega, wyk. Iwona Bielska, Ewa Kasprzyk, Marcin Bosak
1.30 Kuba Wojewódzki (6)
2.40 Uwaga! – magazyn
2.55 CSI: Kryminalne zagadki Las Vegas (6) – serial kryminalny USA 2010
4.00 Nauka jazdy (24)
4.35 Zamieszkać na plaży (13)

TVN 7 (DVB-T)

6.50 Szkoła (510, 511) **8.45** Ukryta prawda (1403, 1575, 1576) **11.50** W-11 Wydział Śledczy (736-738) **13.55** Detektywi (144) **15.00** Szpital św. Anny (149) **16.00** Szpital (893) **17.00** Sędzia Anna Maria Wesołowska (573) **18.00** Rozwód. Walka o wszystko (24) **19.00** Ukryta prawda (1778) **20.00** ★★★ Jak to robią single – komedia rom. USA 2016, reż. Christian Ditter, wyk. Dakota Johnson **22.30** ★★★★ Bogowie – dramat Polska 2014, reż. Łukasz Palkowski, wyk. Tomasz Kot **0.50** ★★★ Oszukać przeznaczenie – horror USA/Kan. 2000

TVP Kultura (DVB-T)

10.45 ★★★ Pocałunek mordercy – dramat USA 1955 **12.00** Andrzej Wajda. Człowiek z Gdańska **13.15** Rozmowy o zmierzchu i świcie (10) **14.05** „...bo to życie to bal jest nad bale...” – koncert **14.50** ★★★★ Tatarak – dramat Polska 2009 **16.25** Dyrektorzy (3) **18.05** Tygodnik kulturalny **18.50** Akta Sherlocka Holmesa (6) **20.05** ★★★★ Zabójstwo Jesse'ego Jamesa przez tchórzliwego Roberta Forda – western USA/Kanada/W. Bryt. 2007 **22.55** Pitbull (5) **0.00** ★★★★★ Matnia – dramat W. Bryt. 1966

TVP Sport (DVB-T)

8.10 Piłka nożna: Eliminacje ME do lat 21: Polska – Norwegia **10.10** Podsumowanie LLN UEFA: Mecze 3. i 4. kolejki grup. **12.00** Jeździectwo: Biały Las Equi'Festival w Wierzbnej **13.45** Ring TVP Sport **14.40** Studio **14.55** **(L)** Siatkówka: LOTTO Giganci Siatkówki: Energa Trefl Gdańsk – Sportoto Spor Kulübü **19.45** Studio **20.10** **(L)** Piłka nożna: El. MŚ kobiet strefy UEFA: Belgia – Polska **22.45** Sportowy wieczór **23.15** Siatkówka: LOTTO Giganci Siatkówki: Energa Trefl Gdańsk – Sportoto Spor Kulübü

TV 4 (DVB-T)

6.00 Strażnik Teksasu (14, 15) **7.55** Bogaty dom – biedny dom (76) **8.55** Policjantki i policjanci (669-671) **11.55** Na ratunek 112 (1012, 1013): Spotkanie klasowe / Śmiertelnie chora **12.55** Trudne sprawy (793-795, 1381) **16.55** Łowcy skarbów. Kto da więcej (457) **18.00** Policjantki i policjanci (1464, 1465) **20.05** A na obiad... (5) **20.25** ★★★ Hidalgo – ocean ognia – film przygod. USA/Maroko 2004, reż. Joe Johnston, wyk. Viggo Mortensen, Zuleikha Robinson **23.05** Gwiazdy kabaretu (187, 186) **1.15** Opowiem ci o zbrodni (2-5) **3.10** SuperLudzie Extra (31)

TV Trwam (DVB-T)

11.35 Natura et Homo **12.20** Głos serca (113) **13.05** Muzeum Powstania Warszawskiego **13.30** Msza święta z Jasnej Góry **14.30** Drzwi do lasu **15.00** Modlitwa w Godzinie Miłosierdzia **15.20** Mocni w wierze **15.50** Ma się rozumieć **16.10** Natura obiektywnie **16.30** Post Scriptum **17.10** Znak nadziei **17.30** Łączy nas historia **18.15** Westerplatte młodych **19.00** Warto zauważyć... w mijającym tygodniu **19.30** Historie Starego Testamentu **19.45** Modlitwa z telefon. udziałem dzieci **20.00** Informacje **20.20** Różaniec

TV Puls (DVB-T)

6.00 Policjanci z Miami (4, 5) **8.00** Kobra – oddział specjalny (3, 4) **10.00** Zaklinaczka duchów (48) **11.00** Kotka (48) **12.00** Nie igraj z aniołem (179) **13.00** Wspaniałe stulecie (21) **14.00** Rodzinny interes (14) **15.00** Lombard. Życie pod zastaw (778, 779) **17.00** Rodzinny interes (15) **18.00** Lombard. Życie pod zastaw (1038, 1039) **20.00** ★★ Bałkańska vendetta – film sens. USA 2017 **22.00** ★★ Murarz. Na granicy spisku – film sens. USA 2023 **0.05** ★★★ Koliber – film sens. W. Bryt./USA 2013

★★★★★ koniecznie ★★★★ zdecydowanie tak ★★★ możesz ★★ nie musisz ★ zdecydowanie nie **(L)** na żywo

DVB-T stacje dostępne w naziemnej telewizji cyfrowej

REG

eprasa.pl 8d5395a555

SOBOTA 10 Października

TVP 1

7.00 Msza św. na Jasnej Górze **7.40** Rok w ogrodzie **8.05** Rok w ogrodzie extra **8.20** Pełnosprawni (637) **8.55** Ranczo (27): Płomień duży i mały **9.50** Felicita (12, 13) **10.55** Ojciec Mateusz (286): Dżentelmeni **11.50** Dobre strony (14): Kasia Sienkiewicz i Daniel Olbrychski **12.15** ★★★ Nie do przebaczenia – western USA 1960 **14.25** Okrasa łamie przepisy (429): Na talerzu profesora

15.00 Rolnik szuka żony (5)
16.00 Zaraz wracam (154, 155)
17.00 Teleexpress
17.30 Ojciec Mateusz (455)
18.40 Jaka to melodia?
19.30 19.30
19.55 Pytanie dnia
20.00 Orędzie kard. Grzegorza Rysia z okazji XXVI Dnia Papieskiego
20.25 Komisarz Alex (326) Architekt Drejer zostaje znaleziony martwy w swoim domu. Tropy prowadzą w różne strony, bo wiódł rozrywkowe życie, a zachowaniem przysporzył sobie wrogów. Alex znajduje narzędzie zbrodni.
21.25 Wykidajło ★★★ – thriller USA 2024 Reż. Doug Liman, wyk. Jake Gyllenhaal, Daniela Melchior, Conor McGregor
23.35 Parszywa dwunastka ★★★★ – film wojenny USA/W. Bryt. 1967 Reż. Robert Aldrich, wyk. Lee Marvin, Ernest Borgnine, Charles Bronson
2.05 Zemsta ★★★ – komedia Polska 2002
3.55 Jaka to melodia?

TVP 2

5.10 Barwy szczęścia (3412, 3413) **6.25** M jak miłość (1945) **7.30** Pytanie na śniadanie – program informacyjno-publicystyczny **11.25** Super Gary. Gotuj z Bosacką! (9) – magazyn kulinarny **12.05** W poszukiwaniu dobrego filmu (52) **12.40** Informacje kulturalne **13.05** Panna młoda (219) – serial obyczaj. Turcja 2024 **14.00** Familiada – teleturniej **14.25** Koło fortuny

15.00 Szansa na sukces. Opole 2027: Mela Koteluk – show
16.00 Gala wręczenia nagród Totus Tuus – transmisja
17.15 Panna młoda (220)
18.15 Omnibus – szybcy i mądrzy – teleturniej Trójka uczestników staje do rywalizacji w zróżnicowanych konkurencjach, w których kluczowe są nie tylko wiedza, ale spryt, taktyka i szybkość reakcji. Zwycięzca odcinka ma zapewniony awans.
19.10 Słowo na niedzielę
19.25 Rodzinka.pl (321, 322): Przypał / Śledzik – serial kom. Polska 2026
20.30 The Voice of Poland: Przesłuchania w ciemno
23.00 Program rozrywkowy
23.30 Postaw na milion
0.30 Gorący pościg ★★★ – film sensac. USA 2015 Reż. Anne Fletcher, wyk. Reese Witherspoon, Sofía Vergara, Matthew del Negro
2.00 Dziewczyna z tatuażem ★★★★ – film sensacyjny USA/Szwecja/Norwegia 2011
4.40 Barwy szczęścia (3414)

Polsat

6.00 Nowy dzień – magazyn inf. **8.00** Halo tu Polsat – program informacyjno-publicystyczny **11.30** SuperMarket Chef (2) **12.05** Nasz nowy dom (377) – reality show Polska 2026 **13.25** Być gwiazdą (5): Tomasz Konieczny **13.50** ★★★★ Kochaj albo rzuć – kom. obycz. Polska 1977, reż. Sylwester Chęciński, wyk. Władysław Hańcza, Wacław Kowalski, Anna Dymna, Irena Karel

16.30 Awantura o kasę – teleturniej, prowadzenie Krzysztof Ibisz
17.40 Hitster. Muzyczna gra przebojów (3)
18.50 Wydarzenia
19.15 Prezydenci i premierzy
19.55 Roztańczony PGE Narodowy – koncert
23.40 Diabeł – dramat społeczny ★★★ Polska/USA 2024 Reż. Blazej Jankowiak, wyk. Eryk Lubos, Paulina Gałązka, Aleksandra Popławska Przez ćwierć wieku Maks służył w armii. Teraz jako były komandos wraca w rodzinne strony, na Śląsk. Okazuje się, że trwa tam wojna miejscowych grup przestępczych.
2.00 Lucy – film sf ★★★ Francja/Niemcy/Tajwan/Kanada/W. Bryt./USA 2014 Reż. Luc Besson, wyk. Scarlett Johansson, Morgan Freeman, Min-sik Choi
3.55 Świat według Kiepskich (415): Goście Wieczerzy Pańskiej – serial komed. Polska 2013
4.40 Disco gramy!

TVN

5.05 Jak to jest zrobione? (3) **5.40** Uwaga! (8105) **5.55** Ukryta prawda (1501) **6.50** Kobieta na krańcu świata (6): Republika Konga – prowadzenie Martyna Wojciechowska **7.45** Dzień Dobry TVN – program informacyjno-publicystyczny **11.30** Bez kompleksów (2) **12.30** Na Wspólnej (4288-4291) – serial Polska 2026 **13.55** MasterChef (5) – show Polska 2026

15.30 Poskromienie złośnicy ★★ – kom. rom. Polska 2022 Reż. Anna Wieczur-Bluszcz, wyk. Magdalena Lamparska, Mikołaj Roznerski, Piotr Cyrwus
17.55 Taskmaster (6)
19.00 Fakty
19.45 Azja Expres (6)
21.30 Czym jest miłość? ★★ – kom. romant. USA 2023 Reż. Michael Jacobs, wyk. Diane Keaton, William H. Macy, Richard Gere Michelle i Allen są zakochani. Zanim zaczną snuć weselne plany, organizują spotkanie, na które zapraszają rodziców. Okazuje się, że starsi państwo się znają, co powoduje serię zabawnych zdarzeń.
23.30 Oszukać przeznaczenie II ★★★ – horror USA/Kanada 2003 Reż. David R. Ellis, wyk. Ali Larter, A.J. Cook, Michael Landes
1.35 Lalka – kulisy produkcji
1.50 Uwaga! – magazyn
2.10 CSI: Kryminalne zagadki Las Vegas (7): Ostra jazda
3.15 Młode gliny (32)
4.20 Nauka jazdy

TVN 7

6.40 Bugs Bunny Builders (5) **6.55** ★★ Ostatni władca wiatru – film przygod. USA 2010 **9.05** The Floor (17, 18) **10.20** Ukryta prawda (1567) **11.25** Mówię Wam (8) **12.40** Ukryta prawda (1568, 1569) **14.35** Szpital św. Anny (73, 74) **16.40** Detektywi (140) **17.40** ★★★ Złoty kompas – film przygod. W. Bryt./USA 2007, reż. Chris Weitz, wyk. Nicole Kidman **20.00** ★★★ Transformers: Zemsta upadłych – film sf USA 2009 **23.15** ★★★★ Top Gun: Maverick – film sens. USA 2022, reż. Joseph Kosinski, wyk. Tom Cruise **1.55** Zbliżenie. Mówię Wam podcast (3)

TV 4

5.30 Telezakupy TV Okazje **6.00** Łowcy skarbów. Kto da więcej (219) **7.00** Galileo (1160, 1161) **9.05** #JesteśmyDlaDzieci (348) **9.30** A na obiad... (5) **9.35** Galileo (1162, 1214, 1215) **12.40** Mini Galileo (63) **13.05** ★★★ Świąteczna podróż – komedia obycz. Kanada 2020, reż. Catherine Cyran, wyk. Rachael Leigh Cook **14.55** Policjantki i policjanci (1451-1455) – serial obyczaj. Polska 2026 **20.05** A na deser... (15) **20.20** Sprawiedliwi – wydział kryminalny (1060-1063) – serial krym. Polska 2026 **0.20** Gwiazdy kabaretu (185, 184) **2.25** STOP Drogówka (380)

TVP Kultura

13.05 Dzień z życia artysty (10) **13.40** ★★★ Dzień wielkiej ryby – film obycz. Polska 1996 **15.05** Sherlock Holmes: Ostatni wampir – film krym. W. Bryt./USA 1993 **17.00** Czterdziestolatek (1) **18.00** Tamte lata, tamte dni (92) **18.40** ★★★ Pocałunek mordercy – dram. USA 1955 **20.00** ★★★ Moja zbrodnia – kom. krymin. Francja 2023 **21.55** 63. KFPP w Opolu **23.05** ★★★★ Zabójstwo Jesse'ego Jamesa przez tchórzliwego Roberta Forda – western USA/Kan./W. Bryt. 2007 **1.50** Wydarzenie aktualne

TV Trwam

12.20 Warto zauważyć... w mijającym tygodniu **12.50** Natura obiektywnie **13.20** Ocalić od zapomnienia **13.30** Msza święta z Jasnej Góry **14.20** Muzyczne chwile **14.45** Jak wygrać małżeństwo? **15.00** Dzielna niewiasta **15.15** Mateczniki polskości **15.30** Wierzę w Boga **16.10** Historia PL **17.00** Ukryci w łonie Matki **17.30** Przełamując bariery **18.15** Rozmowy niedokończone **19.00** Msza św. w intencji ofiar katastrofy smoleńskiej i ojczyzny **20.00** Informacje **20.20** Różaniec **20.50** Myśląc Ojczyzna **21.00** Apel Jasnogórski

TVP Sport

8.30 Piłka nożna: Eliminacje Mistrzostw Świata kobiet strefy UEFA: Belgia – Polska **10.35** Polonia Warszawa **11.10** Polska Liga Żeglarska: Młodzieżowa R4 w Szczecinie **11.40** Studio **11.55** (L) Siatkówka: LOTTO Giganci Siatkówki: Turniej mężczyzn w Wałbrzychu – mecz o 3. miejsce i finał **17.00** Studio **17.10** (L) Żużel: Mistrzostwa Europy par w Grudziądzu **20.15** (L) Boks: Polska – Norwegia **23.15** Sportowy wieczór **23.45** Futsal: Eliminacje ME kobiet: Polska – Ukraina **1.40** Boks: Badou Jack – Noel Mikaelian

TV Puls

5.00 Dyżur (30, 31) **6.00** Kobra – oddział specjalny (8, 1-2) **9.00** Taki jest świat (40) **9.25** Boso przez świat (80) **10.00** Lombard. Życie pod zastaw (771, 773, 775, 777, 779, 1035-1039) **20.00** ★★★★ Prawo zemsty – thriller USA 2009F. Gary Gray, wyk. Jamie Foxx **22.05** ★★★ Pszczelarz – film sens. USA/W. Bryt. 2024, reż. David Ayer, wyk. Jason Statham **0.05** ★★ Cash Out – film sens. USA 2024, reż. Randall Emmett, wyk. John Travolta **2.00** Dyżur (32, 33) **3.00** Taki jest świat (40) **3.35** Menu na miarę (6-8)

★★★★★ koniecznie ★★★★ zdecydowanie tak ★★★ możesz ★★ nie musisz ★ zdecydowanie nie (L) na żywo

DVB-T stacje dostępne w naziemnej telewizji cyfrowej

NIEDZIELA 11 Października

TVP 1

7.00 Msza św. na Jasnej Górze **8.00** Tydzień **8.30** Pociąg do Polski (6) **8.55** Film dok. **9.30** Msza św. z sanktuarium św. Jana Pawła II w Krakowie Łagiewnikach **11.00** Komisarz Alex (326) **11.55** Między ziemią a niebem **12.00** Anioł Pański **12.15** Między ziemią a niebem **12.45** Taize – Dom serca (3) **13.05** Ssaki (3) **14.10** Rolnik szuka żony. Odwiedziny (5) **14.30** Lalka (6)

16.00 Zaraz wracam (156, 157) – serial obycz. Polska 2026
17.00 Teleexpress
17.30 Św. Jan Paweł II – W górę serca – koncert z okazji XXVI Dnia Papieskiego
18.40 Jaka to melodia?
19.30 19.30
19.55 Pytanie dnia
20.25 Gra z Cieniem (19) – serial krym. Polska 2026 Pola trafia na ślad dawnego prześladowcy z Olkusza i postanawia samodzielnie wymierzyć mu sprawiedliwość. Spotkanie ze Skalskim w jego mieszkaniu kończy się rozlewem krwi.
21.25 Rolnik szuka żony (6)
22.20 Rolnik szuka żony. Odwiedziny (6)
22.45 Miłosna rozgrywka ★★★ – komediodr. USA 1995 Reż. Lasse Hallström, Paul Ryan, wyk. Julia Roberts, Dennis Quaid, Robert Duvall
0.40 Wykidajło ★★★ – thriller USA 2024 Reż. Doug Liman, wyk. Jake Gyllenhaal, Daniela Melchior, Conor McGregor
2.45 Jaka to melodia?

TVP 2

5.15 Barwy szczęścia (3415, 3416) **6.25** M jak miłość (1946) **7.30** Pytanie na śniadanie – program informacyjno-publicystyczny **11.00** Jak to się mówi, czyli Kasia u Bralczyka (73) **11.40** The Voice of Poland (9, 10): Przesłuchania w ciemno **14.00** Familiada – teleturniej, prowadz. Karol Strasburger **14.35** Koło fortuny – teleturniej, prow. Agnieszka Dziekan, Błażej Stencel

15.10 Szansa na sukces. Opole 2027: Przeboje polskiego big – beatu – show
16.10 Europa da się lubić – nowe pokolenie (6)
17.15 Tak to leciało! – teleturniej
18.15 Omnibus – szybcy i mądrzy – teleturniej
19.05 Kocham Cię, Polsko!
20.40 Dzień patriotów ★★★★ – film sensacyjny USA/Hongkong 2016 Reż. Peter Berg, wyk. Mark Wahlberg, Kevin Bacon, Michelle Monaghan Kwiecień 2013 roku. Terroryści detonują bomby koło mety maratonu w Bostonie. Sprawcom udaje się zbiec. Policja i służby specjalne muszą zrobić wszystko, by zapobiec kolejnej tragedii.
23.00 Kwiatki polskie duże (14)
0.00 Będziemy mieszkać razem (6): Drugie życie
0.55 Porzucony według Harlana Cobena (1, 2) – serial obyczajowy Wielka Brytania 2016
2.40 Gorący pościg ★★★ – film sensac. USA 2015
4.55 Rodzinka.pl

Polsat

5.25 Telezakupy TV Okazje – program promocyjno-reklamowy **6.00** Nowy dzień – magazyn informacyjny **8.00** Halo tu Polsat – program informacyjno-publicystyczny **11.20** Ewa gotuje (581) **11.55** ★★★ Noc w muzeum – komedia USA/W. Brytania 2006, reż. Shawn Levy, wyk. Ben Stiller, Carla Gugino, Robin Williams, Mickey Rooney **14.15** Twoja twarz brzmi znajomo

16.30 Awantura o kasę – teleturniej
17.40 Hitster. Muzyczna gra przebojów (4)
18.50 Wydarzenia
19.30 Być gwiazdą (6)
19.55 Dancing with the Stars. Taniec z gwiazdami – program rozrywkowy
22.35 Złodziej tożsamości ★★★ – kom. krym. USA 2013 Reż. Seth Gordon, wyk. Jason Bateman, Melissa McCarthy, Jon Favreau Sandy z Kolorado dowiaduje się, że ktoś ukradł jego tożsamość i posługuje się jego kartą kredytową. Zostawia żonę, dzieci i pracę, by na własną rękę spróbować odnaleźć złodzieja.
0.50 Kryzys – thriller Kanada/Belgia/USA/Niemcy 2021 Reż. Nicholas Jarecki, Leila Ben Salem, wyk. Gary Oldman, Armie Hammer, Michelle Rodriguez
3.20 Świat według Kiepskich (416, 417): Krótki film o męskości / Człowiek, który wzuł laczki – ser. kom. Polska 2013
4.50 Disco gramy!

TVN

5.40 Uwaga! (7747) **5.55** Ukryta prawda (1502) **6.50** Kuchenne rewolucje: Szpital Górny – Sezon **7.45** Dzień Dobry TVN – program informacyjno-publicystyczny **11.30** Kobieta na krańcu świata (7) – prowadzenie Martyna Wojciechowska **12.40** Co za tydzień (1264) – prowadzenie Olivier Janiak **13.15** Lalka – kulisy produkcji **13.25** Azja Express (6) – reality show Polska 2026

15.15 Shazam! – film przygod. ★★★★ USA/Kanada 2019 Reż. David F. Sandberg, wyk. Zachary Levi, Mark Strong, Asher Angel Nastoletni Billy wypowiada magiczne słowo i zamienia się w dorosłego superbohatera Shazama. Testuje granice swoich możliwości, lecz będzie musiał nauczyć się panowania nad mocą.
17.55 Nowa Szelągowska (3) – reality show Polska 2026
19.00 Fakty
19.45 MasterChef – show
21.20 Poskromienie złośnicy II ★★ – kom. rom. Polska 2023 Reż. Filip Zylber, wyk. Magdalena Lamparska, Mikołaj Roznerski, Agata Turkot
23.30 Black Adam ★★★ – film sf USA 2022 Reż. Jaume Collet-Serra, wyk. Dwayne Johnson, Aldis Hodge, Pierce Brosnan
2.10 Superwizjer
2.50 Uwaga! – magazyn
3.10 CSI: Kryminalne zagadki Las Vegas (8)
4.10 Nauka jazdy
4.45 Zamieszkać na plaży (1)

TVN 7

6.25 Bez kompleksów (2) **7.25** ★★★ Lassie. Nowe przygody – film przygod. Niemcy 2023 **9.15** The Floor (19, 20) **10.40** Top Model (6) **12.20** Ukryta prawda (1570-1572) **15.15** Szpital św. Anny (75, 77) **17.15** Detektywi (141) **18.15** ★★★ Królewskie wakacje – melodr. USA/Rum. 2017 **20.00** ★★★★ Dungeons & Dragons: Złodziejski honor – film fant. USA 2023 **22.55** ★★★ Na własną rękę – film sens. USA/Meksyk 2002, reż. Andrew Davis, wyk. Arnold Schwarzenegger **1.05** ★★★★ Śubuk – dramat Polska 2022, reż. Jacek Lusiński, wyk. Małgorzata Gorol

TV 4

6.00 Łowcy skarbów. Kto da więcej (220) **7.00** Wielkie tajemnice historii (17, 18) **8.50** A na deser... (15) **8.55** Galileo (1216, 1217) **10.55** Mini Galileo (162) **11.10** ★★★ Ewolucja – kom. USA 2001, reż. Ivan Reitman, wyk. David Duchovny, Julianne Moore **13.30** ★★★ Hidalgo – ocean ognia – film przygod. USA/Maroko 2004, reż. Joe Johnston, wyk. Viggo Mortensen, Omar Sharif **16.20** ★★★ Zabójcze maszyny – film sens. USA/N. Zelandia 2018, reż. Christian Rivers **18.55** Uroczysko (217, 218) **20.05** Sprawiedliwi. Trójmiasto (177-180) **0.05** STOP Drogówka (381)

TVP Kultura

9.55 Akta Sherlocka Holmesa (6) **11.00** Kosmos 1999 (38) **12.05** ★★★ Mieszczanin szlachcicem – kom. Fr. 2009 **13.35** Szczawno. Uzdrowisko Książęce **14.30** ★★ Królowe Dzikiego Zachodu – western Fr./Wł./W. Bryt. 1971 **16.15** Czterdziestolatek (2) **17.15** Studio Kultura – niedziela z... **18.05** ★★★★ Ranczo Wilkowyje – kom. Polska 2007 **20.00** ★★★★ Misja – dramat W. Bryt./Fr. 1986, reż. Roland Joffé, wyk. Robert De Niro **22.15** Porozmawiajmy szczerze **22.55** ★★★★ Metamorfoza ptaków – dram. Portug. 2020

TV Trwam

10.30 Szkaplerz – znak Maryi **11.00** Głos serca (114) **11.45** Solidarność – narodziny wolności **12.00** Anioł Pański z Ojcem Świętym Leonem XIV **12.15** Papież Polak do rodaków **13.00** Serce ojca **14.35** Wypłyń na głębię **15.00** Wieś to też Polska **16.10** Koncert życzeń **16.50** Mateczniki polskości **17.00** Egildo Biocca **17.30** Sól Ziemi **18.15** Rozmowy niedokończone **19.30** Baśniowy teatr lalek **20.00** Informacje **20.20** Różaniec **20.50** Myśląc Ojczyzna **21.00** Apel Jasnogórski **21.45** Stan bezpieczeństwa państwa

TVP Sport

8.35 Piłka nożna: Arka Gdynia – Polonia Warszawa **10.45** Futbol totalny **11.55** (L) Piłka nożna: GKS Tychy – Górnik Łęczna **14.10** Studio **14.25** (L) Piłka nożna: ŁKS Łódź – Ruch Chorzów **17.00** Studio **17.25** (L) Piłka nożna: Pogoń Szczecin – Korona Kielce **20.10** (L) Piłka nożna: Odra Opole – Miedź Legnica **22.15** Sportowy wieczór **22.45** Odsłaniamy kulisy Formuły 4 **23.05** Piłka nożna: Pogoń Szczecin – Korona Kielce **1.15** Boks: Polska – Norwegia **3.40** Boks: Xander Zayas – Abass Baraou

TV Puls

7.30 Don Matteo: Boski detektyw (5, 6) **9.40** Rodzinny interes (11, 12) **11.40** ★★★★ Król rozrywki – film biograf. USA/Chiny 2017 **13.45** ★★★ Królewna Śnieżka – film fant. USA/Kan. 2012 **15.50** ★★★★ Był sobie pies 2 – film przygod. USA/Chiny/Indie/Hongk. 2019 **18.00** ★★★ Zakonnica w przebraniu – komedia kryminalna USA 1992 **20.00** ★★★ Mechanik: Prawo zemsty – film sens. USA 2011 **21.55** ★★★★ Dziedzictwo krwi – film akcji Fr./USA 2016 **23.45** ★★ Historia zemsty – thriller USA 2017 **1.50** Dyżur (36)

★★★★★ koniecznie ★★★★ zdecydowanie tak ★★★ możesz ★★ nie musisz ★ zdecydowanie nie (L) na żywo

DVB-T stacje dostępne w naziemnej telewizji cyfrowej

REG

eprasa.pl 8d5395a555

PONIEDZIAŁEK 12 Października

TVP 1

7.00 Msza św. na Jasnej Górze **7.30** Studio Raban (452) **8.00** Serwis Info **8.10** Pogoda Info **8.25** Zaraz wracam (154) **9.05** Ranczo (28): Powrót demona **10.05** Komisarz Alex (26): Ostatnia sprawa Lucyny **11.00** Ojciec Mateusz (287): Chrzestny **12.00** Serwis Info **12.10** Agrobiznes, Agropogoda **12.35** Rok w ogrodzie extra **12.50** Ssaki (3): Woda **14.00** Splątane losy (64)

15.00 Serwis Info – magazyn
15.10 Reporterzy – magazyn
15.35 Gra słów. Krzyżówka
16.00 Dziedzictwo (1048)
17.00 Teleexpress
17.25 Jaka to melodia?
18.05 Klan (4752)
18.40 Akacjowa 38 (975)
19.30 19.30
19.55 Pytanie dnia
20.30 Felicita (14)
Oliwia i Alka jadą na działkę. Nastolatkę niepokoją fotografie, które ukrywa przed matką. Decyduje się pokazać je Zośce i pyta, czy ojciec zamierzał opuścić rodzinę.
20.55 Teatr TV: Wnuczka Picassa – spektakl Polska 2026
22.15 Postscriptum: Wnuczka Picassa – magazyn
22.45 Achille Lauro: statek w rękach terrorystów – film dok. Włochy 2025
23.50 Balans bieli – magazyn
0.35 Parszywa dwunastka
★★★★ – film wojenny USA/W. Bryt. 1967
3.10 Film dokumentalny
3.45 Raport specjalny
4.30 Notacje – serial dok.
4.50 Wykrywacz kłamstw

TVP 2

5.30 M jak miłość (1857) **6.20** Rodzina (nie od) święta (55) **6.55** Barwy szczęścia (3416) **7.30** Pytanie na śniadanie – program inf.-publicystyczny **11.45** Okrasa łamie przepisy (429) **12.25** Koło fortuny – teleturniej **13.15** Panna młoda (220) – serial obyczaj. Turcja 2024 **14.05** Va banque – teleturniej **14.35** Na sygnale (934): Martwe pole – serial obyczaj. Polska 2026

15.05 La Promesa – pałac tajemnic (496)
16.00 Koło fortuny – teleturniej
16.35 Familiada – teleturniej
17.20 Panna młoda (221)
18.15 Va banque – teleturniej
18.50 Jeden z dziesięciu
19.25 Barwy szczęścia (3416-odc. powtórkowy**, 3417)** – serial Polska 2026
20.40 Kulisy „M jak miłość”
20.50 M jak miłość (1947) – serial Polska 2026
21.50 Na sygnale (935) – serial obycz. Polska 2026
22.20 Berlin Ku'damm '77 (6)
Wolfgangowi udaje się wrócić do Berlina Zachodniego i do zawodu adwokata. Helga ma problem alkoholowy i jest w szoku, gdy zostaje pobita przez Hannesa. Dzwoni na posterunek do Friederike.
23.25 Uciekinier – dramat
★★★★ psychologiczny USA 2012
Reż. Jeff Nichols, wyk. Matthew McConaughey, Reese Witherspoon, Tye Sheridan
1.45 Zaślubiona (6)
3.00 Akacjowa 38
4.35 Na dobre i na złe

Polsat

5.40 Telezakupy TV Okazje **6.00** Nowy dzień – program informac.-publicystyczny **8.20** Trudne sprawy (1117): Zżyta rodzina **9.20** Dlaczego ja? (923, 922, 924): Kim on jest? / Życie jak bajka / Prześladowana – serial fabularno-dokumentalny Polska 2019 **12.20** Gliniarze Śląsk (29) – serial kryminal. Polska 2026 **13.20** Gliniarze (1000, 1001): Zniszczyć wszystkich / Azyl

15.30 Wydarzenia
15.50 Pogoda
15.55 Gliniarze (1244) – serial fabularno-dokumentalny Polska 2026
16.55 Gliniarze Śląsk (30)
18.00 Pierwsza miłość (4263) – serial Polska 2026
18.50 Wydarzenia
19.15 Gość „Wydarzeń”
19.55 Milionerzy – teleturniej
20.35 Gladiator – dramat hist.
★★★★ USA/Wielka Brytania/Maroko/Malta 2000
Reż. Ridley Scott, wyk. Russell Crowe, Joaquin Phoenix, Connie Nielsen
Marek Aureliusz chce uczynić generała Maksimusa swoim następcą. Nie podoba się to prawowitemu dziedzicowi Kommodusowi, który postanawia pozbyć się rywala. Maksimus trafia do niewoli.
23.50 Skazaniec – dramat
★★★★ kryminalny USA 2008
Reż. Ric Roman Waugh, wyk. Stephen Dorff, Val Kilmer, Harold Perrineau
2.05 Wpół do śmierci – film
★★ sensac. USA/Niemcy 2002
4.40 Disco gramy!

TVN

5.15 Jak to jest zrobione? (7) **5.40** Uwaga! (7748) **5.55** Ukryta prawda (1503) **6.50** Kuchenne rewolucje: Toruń – EPTO **7.45** Dzień Dobry TVN – program infor.-publicystyczny **11.20** Doradca smak (25) **11.25** Kuchenne rewolucje: Szpital Górny – Sezon / Restauracja „Polski Nie-Rząd”, Sosnowiec **13.40** Ukryta prawda (1656, 1657) – serial fabularno-dokumentalny Polska 2024

15.45 Młode gliny (56) – serial krym. Polska 2026
16.50 Szpital św. Anny (160) – serial obycz. Polska 2026
17.55 Detektywi (361)
19.00 Fakty
19.55 Uwaga! – magazyn
20.15 Na Wspólnej (4292) – serial Polska 2026
20.50 The Floor (1) – teleturniej
21.30 Taskmaster (7)
22.40 Człowiek ze stali
★★★★ – film sensacyjny USA/W. Bryt. 2013
Reż. Zack Snyder, wyk. Henry Cavill, Amy Adams, Kevin Costner
Na Ziemię przybywa generał Zod i grozi jej zniszczeniem. Żąda wydania krajana ukrywającego się na planecie. Mający nadnaturalne moce Clark musi stawić mu czoła.
1.40 Na twoim miejscu
★★★ – komedia Polska 2023
Reż. Antonio Galdamez, wyk. Paulina Gałązka, Miron Jagniewski, Oliwier Grzegorzewski
3.50 Co za tydzień – magazyn
4.30 Uwaga! – magazyn
4.50 Nauka jazdy

TVN 7

6.50 Szkoła (513, 514) **8.45** Ukryta prawda (1404, 1577, 1578) **11.50** W-11 Wydział Śledczy (739-741) **13.55** Detektywi (145) **15.00** Szpital św. Anny (150) **16.00** Szpital (894) **17.00** Sędzia Anna Maria Wesołowska (574) **18.00** Rozwód. Walka o wszystko (25) **19.00** Ukryta prawda (1779) **20.00** Hotel Paradise (27) **21.00** ★★★ Sanktuarium – film przygod. Australia/USA 2011, reż. Alister Grierson, wyk. Richard Roxburgh **23.20** ★★★★ Ocean's Eleven: Ryzykowna gra – film sens. USA 2001, reż. Steven Soderbergh, wyk. George Clooney **1.45** Mówię Wam (8)

TV 4

6.00 Strażnik Teksasu (16, 17) **7.55** Bogaty dom – biedny dom (77) **8.55** Policjantki i policjanci (672-674) **11.55** Na ratunek 112 (1014, 1015) **12.55** Trudne sprawy (796-798, 1382) **16.55** Łowcy skarbów. Kto da więcej (458) **18.00** Policjantki i policjanci (1465, 1466) **20.05** Uroczysko (285) **20.40** Sprawiedliwi – wydział kryminalny (1064) **21.40** Sprawiedliwi. Trójmiasto (181) **22.45** Opowiem ci o zbrodni (6): Wojciech Chmielarz – Łowca **23.10** ★★★ Krwawe igrzyska – film sensacyjny Hongkong 2016 **1.20** Love Island. Wyspa miłości (29)

TVP Kultura

9.00 Dyrektorzy (3) **10.40** ★★★★ Tatarak – dramat Polska 2009 **12.15** Nazywają mnie Terence Hill – film dok. **13.35** Kosmos 1999 (37) **14.40** Sherlock Holmes: Ostatni wampir – film krym. W. Bryt./USA 1993 **16.40** Dyrektorzy (4) **18.15** Dobry tytuł (56) **18.55** Rawhide (78) **20.00** ★★★★ Imperium Słońca – dramat USA 1987, reż. Steven Spielberg, wyk. Christian Bale, John Malkovich **22.40** ★★★★ Misja – dramat W. Bryt./Francja 1986 **0.55** ★★★★ Cud purymowy – komedia Polska 2000

TV Trwam

10.15 Rozmowy niedokończone **11.20** Stan bezpieczeństwa państwa **11.30** Warto być ojcem **11.45** Muzyczne chwile **12.20** Przepraszam za marzenia **13.00** Powołani **13.30** Msza święta z Jasnej Góry **14.20** Muzyczne chwile **14.30** Wykłady z kongresu „Katolicy a cielesność” **14.55** Matusia **15.50** Ma się rozumieć **16.10** Sanktuaria polskie **16.30** Porady medyczne bonifratrów **17.00** Świadkowie **17.30** Spotkanie Rodziny Radia Maryja **20.00** Informacje **20.20** Różaniec **20.50** Myśląc Ojczyzna

TVP Sport

8.45 Siatkówka: LOTTO Giganci Siatkówki: Turniej (m) w Wałbrzychu – finał **10.40** Żużel: Mistrzostwa Europy par w Grudziądzu **12.45 (L)** LOTTO Ekstraliga Badmintona: SKB Lit-pol-Malow Suwałki – UKS Unia Bieruń **16.00** Magazyn Betclic 2. Ligi **16.40** Magazyn Betclic 1. Ligi **17.55 (L)** Piłka nożna: Stal Rzeszów – Lechia Gdańsk **20.00** Magazyn Betclic 1. Ligi **20.25 (L)** Piłka nożna: GKS Katowice – Wieczysta Kraków **22.30** Gol **0.00** Boks: Polska – Norwegia **2.25** Boks: Damian Knyba – Joey Dawejko

TV Puls

6.00 Policjanci z Miami (5, 6) **8.00** Kobra – oddział specjalny (4, 5) **10.00** Zaklinaczka duchów (49) **11.00** Kotka (49) **12.00** Nie igraj z aniołem (180) **13.00** Wspaniałe stulecie (22) **14.00** Rodzinny interes (15) **15.00** Lombard. Życie pod zastaw (780, 781) **17.00** Rodzinny interes (16) **18.00** Lombard. Życie pod zastaw (1039, 1040) **20.00** ★ Cash Out 2 – film sens. USA 2025 **22.05** ★★ Bałkańska vendetta – film sens. USA 2017 **0.05** ★★ Kod 211 – film akcji USA/Bułg. 2018 **2.00** Dzielnica strachu (89)

★★★★★ koniecznie ★★★★ zdecydowanie tak ★★★ możesz ★★ nie musisz ★ zdecydowanie nie **(L)** na żywo

DVB-T stacje dostępne w naziemnej telewizji cyfrowej

WTOREK 13 Października

TVP 1

7.00 Msza św. na Jasnej Górze **7.30** Kościół z bliska **8.00** Serwis Info **8.25** Zaraz wracam (155) **9.00** Ranczo (29): W kleszczach terroryzmu **10.00** Komisarz Alex (27): Zabójcza namiętność **11.00** Ojciec Mateusz (288): Problemy małżeńskie **12.00** Serwis Info **12.10** Agrobiznes **12.40** Magazyn rolniczy **12.55** Rybołów – drapieżca znad wody – film dok. **14.00** Splątane losy (65)

15.00 Serwis Info – magazyn
15.10 Reporterzy – magazyn
15.35 Gra słów. Krzyżówka
16.00 Dziedzictwo (1049)
17.00 Teleexpress
17.25 Jaka to melodia?
18.05 Klan (4753)
Ilona żartuje sobie z Witolda – jak można pomylić szerszenia z osą! Surmaczowa twierdzi, że i tak jest mu wdzięczna za interwencję, bo osy mogą być groźne. Agnieszka stara się przekonać córkę do powrotu do Polski.
18.40 Akacjowa 38 (976)
19.30 19.30
19.55 Pytanie dnia
20.30 Felicita (15)
21.05 Sekielski wieczorową porą – magazyn
22.10 Mexican – komedia sens.
★★★ USA/Meksyk 2001
Reż. Gore Verbinski, wyk. Brad Pitt, Julia Roberts, James Gandolfini
0.20 Miłosna rozgrywka
★★★ – komediodr. USA 1995
Reż. Lasse Hallström, Paul Ryan, wyk. Julia Roberts, Dennis Quaid, Robert Duvall, Gena Rowlands

TVP 2

5.35 M jak miłość (1858) **6.25** Silny jak twierdza – reportaż **6.55** Barwy szczęścia (3417) **7.30** Pytanie na śniadanie – program informacyjno-publicystyczny **11.45** Rosół polski (42) **12.25** Koło fortuny – teleturniej **13.15** Panna młoda (221) – serial obyczaj. Turcja 2024 **14.05** Va banque – teleturniej **14.35** Na sygnale (935): Klątwa – serial obyczajowy Polska 2026

15.05 La Promesa – pałac tajemnic (497)
16.00 Koło fortuny – teleturniej
16.35 Familiada – teleturniej
17.20 Panna młoda (222)
18.15 Va banque – teleturniej
18.50 Jeden z dziesięciu
19.25 Barwy szczęścia (3417-odc. powtórkowy**, 3418)** – serial Polska 2026
20.40 Kulisy „M jak miłość”
20.50 M jak miłość (1948) – serial Polska 2026
21.50 Na sygnale (936-opis**, 937)** – serial obycz. Polska
Zespół Lisickiego trafia na poważny wypadek i rannych – mężczyznę z pęknięciem tętniaka aorty i kobietę z urazem kręgosłupa. Britney z Alkiem próbują pomóc pacjentowi, który wrócił z Arktyki.
23.00 Córki dancingu
★★★ – musical Polska 2015
Reż. Agnieszka Smoczyńska, wyk. Kinga Preis, Michalina Olszańska
0.45 Dzień patriotów – film sens.
★★★★ USA/Hongkong 2016
3.00 Rozbite marzenia. 1918-1939 (2) – serial hist. Fr./Niemcy/Austria/Luks. 2018

Polsat

5.25 Telezakupy TV Okazje **6.00** Nowy dzień – program informacyjno-publicystyczny **8.20** Trudne sprawy (1118): Bogini wychodzi za mąż **9.20** Dlaczego ja? (925-927): Co on Ci zrobił? / Zastraszona / Zagranica **12.20** Gliniarze Śląsk (30) – serial kryminal. Polska 2026 **13.20** Gliniarze (1002, 1003): Radca / Podwójne zlecenie – serial fabul.-dokument. Polska 2024

15.30 Wydarzenia
15.50 Pogoda
15.55 Gliniarze (1245)
16.55 Gliniarze Śląsk (31) – serial krym. Polska 2026
18.00 Pierwsza miłość (4264) – serial Polska 2026
18.50 Wydarzenia
19.15 Gość „Wydarzeń”
19.55 Milionerzy – teleturniej
20.35 Szybcy i wściekli 8
★★★ – film sensacyjny Chiny/USA/Japonia 2017
Reż. F. Gary Gray, wyk. Vin Diesel, Jason Statham, Dwayne Johnson
Tajemnicza kobieta zmusza Doma do zdrady rodziny i wciąga go w świat przestępczości. Jego ekipa musi go odzyskać i powstrzymać chaos, co prowadzi do szaleńczego pościgu po świecie.
23.20 Kokainowy miś
★★★ – thriller USA 2023
Reż. Elizabeth Banks, wyk. Keri Russell, Alden Ehrenreich, O'Shea Jackson Jr.
1.35 Siła rażenia – film sens.
★★ USA/W. Bryt./Rum. 2006
3.40 Ewa gotuje (573)
4.15 Kabaretowa Ekstraklasa

TVN

5.40 Uwaga! (8106) **5.55** Ukryta prawda (1504) **6.50** Kuchenne rewolucje: Katowice – „Meltini” **7.45** Dzień Dobry TVN – program informacyjno-publicystyczny **11.20** Doradca smaku (26) **11.25** Kuchenne rewolucje: Łomża, Restauracja „Stary Młyn” / Krzeszyce – Pizzeria DaviOli/Bar Wurst **13.40** Ukryta prawda (1658, 1659) – serial fabularno-dokum. Polska 2024

15.45 Młode gliny (57) – serial krym. Polska 2026
16.50 Szpital św. Anny (161) – serial obycz. Polska 2026
17.55 Detektywi (362)
19.00 Fakty
19.55 Uwaga! – magazyn
20.15 Na Wspólnej (4293) – serial Polska 2026
20.50 The Floor – teleturniej
21.30 Kuba Wojewódzki (7) – talk show Polska 2026
22.45 Na zabójczej ziemi
★★ – film sensac. USA 1994
Reż. Steven Seagal, wyk. Steven Seagal, Michael Caine, Joan Chen
Koncern Aegis Oil odkrywa złoża ropy naftowej na Alasce. Forrest Taft sprzeciwia się rabunkowemu wydobyciu surowca, prowadzącemu do skażenia przyrody. Prezes koncernu chce się go pozbyć.
0.45 Superwizjer
1.25 Uwaga! – magazyn
1.45 CSI: Kryminalne zagadki Las Vegas (9): Życie na krawędzi – serial kryminalny USA/Kanada 2010
2.45 Młode gliny (33, 34)
4.40 Nauka jazdy

TVN 7

6.50 Szkoła (517, 518) **8.45** Ukryta prawda (1405, 1579, 1580) **11.50** W-11 Wydział Śledczy (742-744) **13.55** Detektywi (146) **15.00** Szpital św. Anny (151) **16.00** Szpital (895) **17.00** Sędzia Anna Maria Wesołowska (575) **18.00** Rozwód. Walka o wszystko (26) **19.00** Ukryta prawda (1780) **20.00** Hotel Paradise (28) **21.00** ★★★ Na własną rękę – film sens. USA/Meksyk 2002, reż. Andrew Davis, wyk. Arnold Schwarzenegger **23.20** ★★★★ Dungeons & Dragons: Złodziejski honor – film fantasy USA 2023 **2.05** Hotel Paradise (27) **3.05** Wrota piekieł (12)

TV 4

6.00 Strażnik Teksasu (18, 19) **7.55** Bogaty dom – biedny dom (78) **8.55** Policjantki i policjanci (675-677) **11.55** Na ratunek 112 (1016, 1017) **12.55** Trudne sprawy (799-801, 1383) **16.55** Łowcy skarbów. Kto da więcej (459) **18.00** Policjantki i policjanci (1466, 1467) **20.05** Uroczysko (286) **20.40** Sprawiedliwi – wydział kryminalny (1065) **21.40** Sprawiedliwi. Trójmiasto (182) **22.45** Opowiem ci o zbrodni (7): Wojciech Chmielarz – Łowca **23.10** ★★ Cold Creek Manor – thriller USA/Kan./W. Bryt. 2003 **1.40** Love Island. Wyspa miłości (30) **2.50** SuperLudzie (2, 7)

TVP Kultura

10.35 ★★★ Dzień wielkiej ryby – film obyczaj. Polska 1996 **12.00** Film jest bajką – film dok. **12.50** 17. Międzynarodowy Konkurs Skrzypcowy im. H. Wieniawskiego **14.05** Kosmos 1999 (38) **15.10** ★★ Królowe Dzikiego Zachodu – western Fr./Wł./Hiszp./W. Bryt. 1971 **16.55** Dyrektorzy (5) **18.15** W poszukiwaniu dobrego filmu (53) **18.55** Rawhide (79) **20.00** Teatr TV: Dracula – Polska 2022 **22.05** ★★★★ La Chimera – komedia Wł./Szwajc./Fr./Turcja 2023 **0.30** ★★★★ Imperium Słońca – dramat USA 1987

TV Trwam

11.10 Mocni w wierze **12.20** Głos serca (115) **13.05** Ostatni rzeźbiarz w szkle **13.30** Msza święta z Jasnej Góry **14.30** Post Scriptum **15.10** Ku pokrzepieniu powstańczych serc. Historia Obrazu Matka Boska AK **16.10** Jestem mamą **16.25** Przyroda w obiektywie **16.40** Zdrowie z Bożej apteki **17.00** Wierzę w Boga **17.30** Burza w okręgu krakowskim **18.15** Rozmowy niedokończone **19.30** Każdy maluch to potrafi **19.45** Modlitwa z telefonicznym udziałem dzieci **20.00** Informacje **20.20** Różaniec **20.50** Myśląc Ojczyzna

TVP Sport

8.15 Piłka nożna: Stal Rzeszów – Lechia Gdańsk **10.15** Magazyn Betclic 1. Ligi **10.45** Piłka nożna: GKS Katowice – Wieczysta Kraków **12.50** Gol **14.25** Piłka nożna: El. MŚ (k) strefy UEFA: Belgia – Polska **16.30** Piłka kobiet **17.25** Studio **17.55 (L)** Piłka nożna: El. MŚ (k) strefy UEFA: Polska – Belgia **20.45** Sportowy wieczór **21.15** Mateusz Bąk, legenda Lechii Gdańsk **21.40** Futsal: El. ME kobiet: Polska – Ukraina **23.35** Żużel: ME par w Grudziądzu **1.40** Boks: José Luis Russell Regalado – Rene Calixto

TV Puls

6.00 Policjanci z Miami (6, 7) **8.00** Kobra – oddział specjalny (5, 6) **10.00** Zaklinaczka duchów (50) **11.00** Kotka (50) **12.00** Nie igraj z aniołem (181) **13.00** Wspaniałe stulecie (23) **14.00** Rodzinny interes (16) **15.00** Lombard. Życie pod zastaw (782, 783) **17.00** Rodzinny interes (17) **18.00** Lombard. Życie pod zastaw (1040, 1041) **20.00** ★★ Czas rozliczenia – film akcji USA/Kan. 2019 **22.10** ★★★★ Prawo zemsty – thriller USA 2009 **0.30** ★★ Odsiecz – film sens. Kan./USA 2021 **2.15** Dzielnica strachu (90)

★★★★★ koniecznie ★★★★ zdecydowanie tak ★★★ możesz ★★ nie musisz ★ zdecydowanie nie **(L)** na żywo

DVB-T stacje dostępne w naziemnej telewizji cyfrowej

REG

eprasa.pl 8d5395a555

ŚRODA 14 Października

TVP 1

7.00 Msza św. na Jasnej Górze **7.30** Rodzina (nie od) święta **8.00** Serwis Info **8.20** Zaraz wracam (156) **9.00** Ranczo (30): Fakt prasowy **10.00** Komisarz Alex (28): Bilet do śmierci **11.00** Ojciec Mateusz (289): Mistyfikacja **12.00** Serwis Info **12.10** Agrobiznes **12.40** Magazyn rolniczy **12.55** Iberia – bezkresna natura – film dokumentalny Hiszpania 2023 **14.00** Splątane losy (66)

15.00 Serwis Info – magazyn
15.10 Reporterzy – magazyn
15.35 Gra słów. Krzyżówka
16.00 Dziedzictwo (1050)
17.00 Teleexpress
17.25 Jaka to melodia?
18.05 Klan (4754)
18.40 Akacjowa 38 (977)
19.30 19.30
19.55 Pytanie dnia
20.30 Felicita (16)
20.55 (L) **Piłka nożna:** Liga Mistrzów UEFA: 2. kolejka fazy ligowej: AS Roma – Real Madryt
23.05 Kino Muranów – film dokumentalny Polska 2025
0.15 Śmierć Zygielbojma ★★★ – film biograf. Polska 2021 Reż. Ryszard Brylski, wyk. Jack Roth, Wojciech Mecwaldowski, Karolina Gruszka, Marcin Bosak Londyn, rok 1943. Młody dziennikarz bada sprawę śmierci Szmula Zygielbojma. Okazuje się, że popełnił on samobójstwo, protestując przeciwko obojętności świata wobec Holokaustu.
1.55 Morderstwa na Côte Bleue ★★★ – film krym. Francja 2024

TVP 2

5.30 M jak miłość (1859) **6.25** Pożyteczni.pl **6.55** Barwy szczęścia (3418) **7.30** Pytanie na śniadanie – program informacyjno-publicystyczny **11.45** Gwiazdorska kuchnia Ani (52) – magazyn kulinarny **12.25** Koło fortuny **13.15** Panna młoda (222) – serial obyczajowy Turcja 2024 **14.05** Va banque – teleturniej **14.35** Na sygnale (936): Uratuj mnie – serial obyczajowy Polska 2026

15.05 La Promesa – pałac tajemnic (498)
16.00 Koło fortuny – teleturniej
16.35 Familiada – teleturniej
17.20 Panna młoda (223)
18.15 Va banque – teleturniej
18.50 Jeden z dziesięciu
19.25 Barwy szczęścia (3418-odc. powtórkowy**, 3419)** – serial Polska 2026
20.40 Przepis dnia – magazyn
20.50 Na dobre i na złe (1001) – serial obycz. Polska 2026
21.50 Na sygnale (938)
22.20 Magazyn Ekspresu Reporterów – magazyn
23.20 Słońce też jest gwiazdą ★★★ – dram. miłosny USA 2019 Reż. Ry Russo-Young, wyk. Yara Shahidi, Anais Lee, Charles Melton Natasha urodziła się na Jamajce, mieszka w Ameryce, studiuje fizykę. Następnego dnia jej rodzina ma być deportowana. Silne przeżycia powodują, że dziewczyna prawie wpada pod auto. Ratuje ją student medycyny.
1.10 Peaky Blinders (11)
2.15 30 lat wymówek – film dokumentalny Polska 2021

Polsat

5.25 Telezakupy TV Okazje **6.00** Nowy dzień – program infor.-public. **8.20** Trudne sprawy (1119): Zacznijmy od nowa **9.20** Dlaczego ja? (928-930): Konsultacja ślubna / Kochane urwisy / Tajemnicza kobieta **12.20** Gliniarze Śląsk (31) – serial krym. Polska 2026 **13.25** Gliniarze (1004, 1005): Nigdy jej nie akceptowali / Odwiedziny – serial fabularno-dokumentalny Polska 2024

15.30 Wydarzenia
15.50 Pogoda
15.55 Gliniarze (1246)
16.55 Gliniarze Śląsk (32)
18.00 Pierwsza miłość (4265) – serial Polska 2026
18.50 Wydarzenia
19.15 Gość „Wydarzeń”
19.55 Milionerzy – teleturniej
20.30 Kabaret K2. Jedziemy po bandzie (4)
22.00 Koniec świata, ★★ **czyli Kogel Mogel 4** – komedia Polska 2022 Reż. Anna Wieczur-Bluszcz, wyk. Grażyna Błęcka-Kolska, Katarzyna Łaniewska, Paweł Nowisz Babcia Solska marzy o ślubie Marcina i Agnieszki. Niestety, mściwa była kochanka chłopaka krzyżuje ich plany. Wolańska znika, by odmienić swoje życie, a do Piotrusia i Marlenki przyjeżdża teściowa z USA.
0.05 Kolejny film o Boracie ★★★ – komedia USA 2020 Reż. Jason Woliner, wyk. Sacha Baron Cohen, Maria Bakalova, Tom Hanks
2.10 Mocne uderzenie ★★★ – komedia sens. USA 2012

TVN

5.10 Zamieszkać na plaży (2) **5.40** Uwaga! (8107) **5.55** Ukryta prawda (1505) **6.50** Kuchenne rewolucje: Łódź – „Antonio” **7.45** Dzień Dobry TVN – program informacyjno-publicystyczny **11.20** Doradca smaku (27) **11.25** Kuchenne rewolucje: Łódź, „Pizza i kebab u Pancia” / Białystok – Zielony Nosorożec **13.40** Ukryta prawda (1660, 1661) – serial fabul.-dokument. Polska 2024

15.45 Młode gliny (58) Sandra i Olek badają utonięcie na basenie. Brunon miał być świadkiem w procesie o zabójstwo i policjanci podejrzewają, że podejrzany postanowił się go pozbyć. Potem zostaje znalezione ciało Moniki, przyjaciółki Brunona, która została zamordowana.
16.50 Szpital św. Anny (162) – serial obycz. Polska 2026
17.55 Detektywi (363): Pogrzebany żywcem
19.00 Fakty
19.55 Uwaga! – magazyn
20.15 Na Wspólnej (4294) – serial Polska 2026
20.50 The Floor (3) – teleturniej
21.30 Top Model (7)
23.05 Creed II ★★★★ – dramat obycz. USA 2018 Reż. Steven Caple Jr., wyk. Michael B. Jordan, Sylvester Stallone, Tessa Thompson
1.40 Nowa Szelągowska (3)
2.50 Uwaga! – magazyn
3.10 CSI: Kryminalne zagadki Las Vegas (10) – serial krym. USA/Kanada 2010
4.10 Młode gliny (35)

TVN 7

6.50 Szkoła (529, 521) **8.45** Ukryta prawda (1406, 1581, 1582) **11.50** W-11 Wydział Śledczy (745-747) **13.55** Detektywi (147) **15.00** Szpital św. Anny (152) **16.00** Szpital (896) **17.00** Sędzia Anna Maria Wesołowska (576) **18.00** Rozwód. Walka o wszystko (27) **19.00** Ukryta prawda (1781) **20.00** Hotel Paradise **21.00** ★★★★ Bogowie – dramat Polska 2014, reż. Łukasz Palkowski, wyk. Tomasz Kot **23.30** ★★★ Jak to robią single – kom. USA 2016, reż. Christian Ditter, wyk. Dakota Johnson **1.50** Hotel Paradise (28) **2.50** Wrota piekieł (12) **3.45** Fachowcy (1)

TV 4

6.00 Strażnik Teksasu (20, 21) **7.55** Bogaty dom – biedny dom (79) **8.55** Policjantki i policjanci (678-680) **11.55** Na ratunek 112 (1018, 1019) **12.55** Trudne sprawy (802-804, 1384) **16.55** Łowcy skarbów. Kto da więcej (460) **18.00** Policjantki i policjanci (1467, 1468) **20.05** Uroczysko (287) **20.40** Sprawiedliwi – wydział kryminalny (1066) **21.40** Sprawiedliwi. Trójmiasto (183) **22.45** Opowiem ci o zbrodni (1): Katarzyna Bonda: Łaska **23.10** ★★★★ Helikopter w ogniu – dramat USA/W. Bryt. 2001 **2.20** Love Island. Wyspa miłości (31) **3.25** Lubię Disco! (279)

TVP Kultura

9.00 Dyrektorzy (5) **10.20** Dziewczyny do wzięcia – reportaż **11.15** ★★★ Próba ciśnienia – dramat Polska 1976 **12.40** Oni wszyscy byli w Montreux – serial dok. **13.40** Rekord Errola – film dok. **14.25** Czterdziestolatek (1) **15.20** ★★★ Jesienią o szczęściu – dramat Polska 1985 **16.35** Dyrektorzy (6) **18.15** Kolekcja (12) **18.30** Informacje kulturalne **18.55** Rawhide (80) **20.00** ★★★ Cisza nocna – horror Polska 2024 **22.05** Gry **22.45** Krzesany **23.05** Łanie **23.35** Conrad Drzewiecki o sobie – to nie ja, to taniec

TV Trwam

10.00 Audiencja Generalna Ojca Św. Leona XIV z Watykanu **11.00** Muzyczne chwile **11.10** Mateczniki polskości **11.25** Jestem mamą **11.40** Myśląc historia **11.50** Odnaleźć siebie **12.20** Głos serca (116) **13.05** Pradawne **13.30** Msza święta z Jasnej Góry **14.30** Lubieszów **15.00** Zadziwiający świat chrząszczy **15.50** Ma się rozumieć **16.10** Na zdrowie **16.30** Rozmowy o edukacji **17.00** Po stronie prawdy **18.15** Rozmowy niedokończone **19.20** Odnaleźć siebie **19.30** Bóg z nami **20.00** Informacje **20.20** Różaniec

TVP Sport

8.10 Piłka nożna: Eliminacje Mistrzostw Świata (k) strefy UEFA: Polska – Belgia **10.15** Jeździectwo: MP w skokach przez przeszkody w Jaszkowie **12.00** Boks: Polska – Norwegia **14.20** Pełnosprawni **14.50** Piłka kobiet **15.50** Piłka nożna: Eliminacje MŚ (k) strefy UEFA: Polska – Belgia **18.00** LOTTO Giganci Siatkówki: Turniej (m) w Wałbrzychu – mecz o 3. m. **19.55** Studio **21.05** LOTTO Giganci Siatkówki: Turniej (m) w Wałbrzychu – finał **22.55** Studio **23.20** Magazyn skrótów LM UEFA **1.10** Boks: Kamil Kuździeń – Ante Bilić

TV Puls

6.00 Policjanci z Miami (7, 8) **8.00** Kobra – oddział specjalny (6, 7) **10.00** Zaklinaczka duchów (51) **11.00** Kotka (51) **12.00** Nie igraj z aniołem (182) **13.00** Wspaniałe stulecie (24) **14.00** Rodzinny interes (17) **15.00** Lombard. Życie pod zastaw (784, 785) **17.00** Rodzinny interes (18) **18.00** Lombard. Życie pod zastaw (1041, 1042) **20.00** ★★★ Robin Hood: Początek – film przygod. USA 2018 **22.15** ★★★ Trzynasty wojownik – film przygod. USA 1999 **0.15** ★ Detektyw Knight: Łotr – film sens. USA 2022

★★★★★ koniecznie ★★★★ zdecydowanie tak ★★★ możesz ★★ nie musisz ★ zdecydowanie nie (L) na żywo

DVB-T stacje dostępne w naziemnej telewizji cyfrowej

CZWARTEK 15 Października

TVP 1

7.00 Msza św. na Jasnej Górze **7.30** Dobre historie (199) **8.00** Serwis Info **8.20** Zaraz wracam (157) **9.00** Ranczo (31): Radio interaktywne **10.00** Komisarz Alex (29): Sekret **11.00** Ojciec Mateusz (290): Stalkerka **12.00** Serwis Info **12.10** Agrobiznes **12.35** Magazyn rolniczy **12.55** Maluchy z drugiej strony świata (1): Las – serial dokument. Australia 2025 **14.00** Splątane losy (67)

15.00 Serwis Info – magazyn
15.10 Reporterzy – magazyn
15.35 Gra słów. Krzyżówka
16.00 Dziedzictwo (1051)
17.00 Teleexpress
17.25 Jaka to melodia?
18.05 Klan (4755)
18.40 Akacjowa 38 (978) – serial obycz. Hiszp. 2018
19.30 19.30
19.55 Pytanie dnia
20.30 Ojciec Mateusz (456): Niewielka improwizacja
21.25 Sprawa dla reportera
22.30 Czas niedokonany (6) – serial obycz. Polska 2024 Adam odwiedza umierającego ojca, który wyznaje mu prawdę o dawnej współpracy z SB. Retrospekcje ukazują niezłomną postawę jego żony, przesłuchiwanej i represjonowanej za odmowę współpracy z władzami.
23.30 Gra z Cieniem (19) – serial krym. Polska
0.25 Mexican – komedia sens. ★★★ USA/Meksyk 2001
2.35 Magazyn Ekspresu Reporterów
3.35 Sprawa dla reportera
4.25 Notacje – serial dokument.

TVP 2

5.30 M jak miłość (1860) **6.25** Operacja zdrowie (88) **6.55** Barwy szczęścia (3419) **7.30** Pytanie na śniadanie – program informacyjno-publicystyczny **11.45** Jedzenie ma znaczenie, nauka na talerzu (31) **12.25** Koło fortuny **13.05** Kocham Cię, Polsko! – kulisy (6) **13.15** Panna młoda (223) – serial obyczaj. Turcja **14.05** Va banque **14.35** Na sygnale (937): W rozsypce

15.05 La Promesa – pałac tajemnic (499)
16.00 Koło fortuny – teleturniej
16.35 Familiada – teleturniej
17.20 Panna młoda (224)
18.15 Va banque – teleturniej
18.50 Jeden z dziesięciu
19.25 Barwy szczęścia (3419-odc. powtórkowy**, 3420)** – serial Polska 2026
20.40 Postaw na milion
21.40 Super Gary. Gotuj z Bosacką! (10)
22.15 Europa da się lubić – nowe pokolenie (6)
23.15 Dziewczyna w sieci ★★★ **pająka** – dramat krymin. Niemcy/Szwecja/USA/Wielka Brytania 2018 Reż. Fede Alvarez, wyk. Claire Foy, Beau Gadsdon, Sverrir Gudnason Programista Frans angażuje hakerkę Lisbeth do odzyskania programu, który opracował i uznał za niebezpieczny. Działania Lisbeth ściągają na nią niebezpieczeństwo.
1.20 Rodzinka.pl (322)
1.55 Peaky Blinders (12)
3.05 Akacjowa 38
3.50 Rodzinka.pl

Polsat

5.25 Telezakupy TV Okazje **6.00** Nowy dzień – program informacyjno-publicystyczny **8.20** Trudne sprawy (1120): Nie powinnam Cię kochać **9.20** Dlaczego ja? (931-933): Siostry / Niebezpieczna kobieta / Przeklęta lokatorka **12.20** Gliniarze Śląsk (32) – serial kryminalny Polska 2026 **13.20** Gliniarze (1006, 1007): Dżentelmen / Cena wolności – serial fab.-dok. Polska 2024

15.30 Wydarzenia
15.50 Pogoda
15.55 Gliniarze (1247)
16.55 Gliniarze Śląsk (33) – serial krym. Polska 2026
18.00 Pierwsza miłość (4266) – serial Polska 2026
18.50 Wydarzenia
19.15 Gość „Wydarzeń”
19.55 Milionerzy – teleturniej
20.30 Nasz nowy dom
21.40 Zdrada (7) – serial krym. Polska 2023
22.55 Ostatni Mohikanin ★★★★ – film przyg. USA 1992 Reż. Michael Mann, wyk. Daniel Day-Lewis, Madeleine Stowe, Jodhi May Sokole Oko, „biały Mohikanin”, ratuje z zasadzki córkę dowódcy brytyjskiego fortu. Ich miłość rodzi się w czasach, gdy Francuzi i Anglicy toczą wojnę na indiańskich ziemiach w Ameryce.
1.15 Klucz do wieczności ★★★ – thriller USA 2015 Reż. Tarsem Singh, wyk. Ryan Reynolds, Ben Kingsley, Natalie Martinez
3.55 Kabaretowa Ekstraklasa
4.40 Disco gramy!

TVN

5.05 Nauka jazdy (4) **5.40** Uwaga! (8108) **5.55** Ukryta prawda (1506) **6.50** Kuchenne rewolucje: Kraków – „Via Piada” **7.45** Dzień Dobry TVN – program informac.-publicyst. **11.20** Doradca smaku (28) **11.25** Kuchenne rewolucje: Czarna Dąbrówka, „Cooking and events” / Tarnów – Pizzeria Bujani **13.40** Ukryta prawda (1662, 1663) – serial fab.-dok. Polska 2024

15.45 Młode gliny (59)
16.50 Szpital św. Anny (163) – serial obycz. Polska 2026
17.55 Detektywi (364) Roman rozpoczyna śledztwo w sprawie śmierci młodego mężczyzny, który prawdopodobnie wyskoczył przez okno. Ofiara miał przy sobie wizytówkę Katarzyny. To syn jej klientów, którego na ich zlecenie szukali detektywi.
19.00 Fakty
19.55 Uwaga! – magazyn
20.15 Na Wspólnej (4295) – serial Polska 2026
20.50 The Floor – teleturniej
21.30 Kuchenne rewolucje
22.40 Dziennik Bridget Jones ★★★ – komedia romantyczna W. Bryt./Francja/USA 2001 Reż. Sharon Maguire, wyk. Renée Zellweger, Colin Firth, Hugh Grant
0.35 CSI: Kryminalne zagadki Las Vegas (11, 12): Obława / Pocałunek śmierci
2.35 Uwaga! – magazyn
2.55 Kwatery Hitlera: Bunkier pod kancelarią Rzeszy w Berlinie – serial dokum.
3.55 Młode gliny (36)

TVN 7

6.50 Szkoła (523, 524) **8.45** Ukryta prawda (1407, 1583, 1594) **11.50** W-11 Wydział Śledczy (748-750) **13.55** Detektywi (148) **15.00** Szpital św. Anny (153) **16.00** Szpital (897) **17.00** Sędzia Anna Maria Wesołowska (577) **18.00** Rozwód. Walka o wszystko (28) **19.00** Ukryta prawda (1782) **20.00** Hotel Paradise (30) **21.00** ★★★ Ocean's Twelve: Dogrywka – komedia krym. USA 2004, reż. Steven Soderbergh, wyk. George Clooney **23.40** Taskmaster (7) **0.45** ★★★ Transformers: Zemsta upadłych – film sf USA 2009, reż. Michael Bay, wyk. Shia LaBeouf

TV 4

6.00 Strażnik Teksasu (22, 23) **7.55** Bogaty dom – biedny dom (104) **8.55** Policjantki i policjanci (681-683) **11.55** Na ratunek 112 (1020, 1021) **12.55** Trudne sprawy (805-807, 1385) **16.55** Łowcy skarbów. Kto da więcej (461) **18.00** Policjantki i policjanci (1468, 1469) **20.05** Uroczysko (288) **20.40** Sprawiedliwi – wydział kryminalny (1067) **21.40** Sprawiedliwi. Trójmiasto (184) **22.45** Opowiem ci o zbrodni (2): Wojciech Chmielarz – Portret kobiety nad brzegiem morza **23.10** ★★★★ Blade Runner 2049 – thriller USA/Kanada/Hiszpania 2017

TVP Kultura

8.30 Dzień z życia artysty (10) **9.00** Dyrektorzy (6) **10.45** ★★★ Jesienią o szczęściu – dramat Polska 1985 **11.55** Kamizelka – film krótkom. **12.50** Reżyserzy **13.55** Czterdziestolatek (2) **14.50** ★★★ Pestka – melodr. Polska 1995 **16.35** Blisko, coraz bliżej (1) **18.00** Kulturalni (40) **18.55** Rawhide (81) **20.05** ★★★ Dziewiąte wrota – thriller Fr./Hiszp./USA 1999 **22.30** Hala odlotów (205) **23.25** ★★★ Cisza nocna – horror Polska 2024 **1.25** ★★★★ Matka siedzi z tyłu – komediodramat Estonia/Islandia 2022

TV Trwam

11.35 Przyroda i ludzie **12.20** Wykłady naukowe **12.50** Mateczniki polskości **13.00** W krainie bioróżnorodności **13.30** Msza święta z Jasnej Góry **14.20** Muzyczne chwile **14.30** Republika Pawłowska **15.00** Po stronie prawdy **15.50** Ma się rozumieć **16.10** Z wędką nad wodę w Polskę i świat **16.35** Sól Ziemi **17.05** Akademia pro-life **17.15** Muzyczne chwile **17.30** Odpowiedzialni za Kościół **18.15** Rozmowy niedokończone **19.25** Rodzinny Ogród Zoologiczny „Królestwo Stworzenia” **20.20** Różaniec

TVP Sport

6.15 LOTTO Giganci Siatkówki: Turniej (m) w Wałbrzychu **8.15** Magazyn skrótów LM UEFA **10.10** Piłka nożna: Elimin. Mistrzostw Świata (k) strefy UEFA: Belgia – Polska **14.30** Podsumowanie Letniego GP: Konkursy w Wiśle **15.45** 110-lecie Legii Warszawa **17.25** Ring TVP Sport **18.25** (L) Piłka nożna: Pogoń Siedlce – Puszcza Niepołomice **21.40** Piłka nożna: Liga Mistrzów UEFA: AS Roma – Real Madryt **22.40** Sportowy wieczór **23.15** Boks: Sebastian Wiktorzak – Robert Racz **1.40** Boks: Damian Knyba – Joey Dawejko

TV Puls

6.00 Policjanci z Miami (8, 9) **8.00** Kobra – oddział specjalny (7, 8) **10.00** Zaklinaczka duchów (52) **11.00** Kotka (52) **12.00** Nie igraj z aniołem (183) **13.00** Wspaniałe stulecie (25) **14.00** Rodzinny interes (18) **15.00** Lombard. Życie pod zastaw (786, 787) **17.00** Rodzinny interes (19) **18.00** Lombard. Życie pod zastaw (1042, 1043) **20.00** ★★★ Osaczony – film akcji USA/Niemcy 2005 **22.20** ★★ Detektyw Knight: Odkupienie – film sensac. USA 2022 **0.35** ★★ Oczy smoka – film sensac. USA 2012

★★★★★ koniecznie ★★★★ zdecydowanie tak ★★★ możesz ★★ nie musisz ★ zdecydowanie nie (L) na żywo

DVB-T stacje dostępne w naziemnej telewizji cyfrowej

REG

eprasa.pl 8d5395a555

Twoje ogłoszenie ukaże się na tym terenie

»Punkty ogłoszeń blisko Ciebie

POWIAT ŁUKOWSKI

Łuków
- Redakcja ul. Kwiatkowskiego 5
- Ubezpieczenia Jakar, Iwona Zaniewicz, ul. Staropijarska 2A
- Serwis komputerowy, os. Unitów Podlaskich 17 (piwnica sklepu Stokrotka)
- Ubezpieczenia Marek Małkiński, al. Tadeusza Kościuszki 29 A
- Punkt Kurierski PAKERSI ul. Browarna 35/1, Łuków

Wojcieszków
- Sklep Wielobranżowy i Kwiaty Iwona Burdach, Pl. Próchniewicza 5

Trzebieszów
- Sklep Agrotop Jerzy Płudowski, Trzebieszów Drugi 45

Serokomla
- Części Samochodowe Sławomir Sobiecki ul. Kleeberga 37

POWIAT RADZYŃSKI

Radzyń:
- Redakcja Plac Wolności 11
- Ubezpieczenia Krzysztof Hryciuk, ul. Dąbrowskiego 15
- Brylancik ul. Ostrowiecka 20
- Ubezpieczenia Pogoda ul. Ostrowiecka 17

Wohyń
- Kwiaciarnia Barbara Podgajna ul. Średnia 28

POWIAT PARCZEWSKI

Parczew
- Ubezpieczenia i Nieruchomości Edward Ochnik, ul. Nowa 8
- PH Ola Anna Abramiuk ul. Kolejowa 1

Milanów
- Lewiatan ul. Szkolna 20

Sosnowica
- Groszek Jarosław Mazurek ul. Wojska Polskiego 87

POWIAT LUBARTOWSKI

Lubartów
- Redakcja ul. Ks. Szulca 1
- Lombrard Karat ul. Lubelska 33

Kamionka
- Sklep Karolina ul. Lubartowska 12

Ostrów Lubelski
- Witex Witold Barszcz ul. Żabia 2

Ostrówek
- Sklep Korona, Ostrówk Kolonia 12

Kock
- Ubezpieczenia Tomasz Przeworski, ul. Piłsudskiego 17 (obok Stokrotki)
- Ubezpieczenia Tomasz Przeworski, ul. Kleeberga 10 (obok Biedronki)

Jeziorzany
- Dom Handlowy Anna Blicharz ul. Rynek 24

Michów
- Komis Bogusława Staniak ul. Rynek I 21

POWIAT ŁĘCZYŃSKI

ŁĘCZNA
- BIURO UBEZPIECZEŃ - ZOFIA OSAK, ul. Targowa 14

Cyców
- Ubezpieczenia Kamila Bednaruk-Sadlak, ul.Chełmska

POWIAT BIALSKI

Biała Podl.
- Punkt Opłat Mariusz Maksymiuk ul. Piłsudskiego 12

Międzyrzec
- Sklep papierniczo-zabawkowy Krzysztof Grzeszczyk ul. Targowa 6 (hala targowa)
- Ubezpieczenia JAKAR Tomasz Zaniewicz ul. Żelazna 4

POWIAT OPOLSKI

Opole Lubelskie
- MiR Ubezpieczenia ul. Lubelska 16/11 (obok PKO S.A.)
- RS Control Stacja Kontroli Pojazdów ul. Willowa 22 (obok mleczarni)

Poniatowa
- MiR Ubezpieczenia ul. 1 Maja 15/1 (obok policji)

POWIAT PUŁAWSKI

Kurów
- Biuro Ubezpieczeń Łukasz Piłat, ul. Głowackiego 1/18 (przy sklepie Dino)

POWIAT BIŁGORAJSKI

Biłgoraj
- "Pikul Media" Przemysław Pakuła, ul. Armii Kraków 84, 23-400 Biłgoraj

HOROSKOP

BARAN
Przyspieszysz realizację planu, który długo pozostawał w przygotowaniu. Energia będzie sprzyjać działaniu, lecz pamiętaj o odpoczynku. W relacjach unikaj niepotrzebnej rywalizacji.

BLIŹNIĘTA
Wprowadzisz świeże rozwiązania do rutynowych obowiązków. Twoje pomysły spotkają się z zainteresowaniem, jeśli przedstawisz je spokojnie. W uczuciach czas na większą otwartość.

LEW
Zaznaczysz swoją obecność tam, gdzie wcześniej pozostawałeś w cieniu. Twoja kreatywność zostanie doceniona. W finansach zachowaj rozsądek przy większych zakupach.

WAGA
Przyjmiesz propozycję, która pozwoli Ci spojrzeć na przyszłość z większym optymizmem. W miłości pojawi się więcej lekkości i radości. Spotkanie towarzyskie poprawi Ci humor.

STRZELEC
Wykreujesz okazję tam, gdzie inni jej nie widzą. Tydzień sprzyja podróżom, kontaktom i zdobywaniu informacji. Nie bój się pytać o to, czego naprawdę potrzebujesz.

WODNIK
Przełamiesz schemat, który ograniczał Twoją kreatywność. Nowe rozwiązanie okaże się prostsze, niż przypuszczałeś. W uczuciach możliwa miła niespodzianka.

BYK
Odkryjesz nowe sposoby na poprawę codziennego komfortu. Możliwa korzystna wiadomość związana z pieniędzmi lub pracą. Bliska osoba pokaże Ci, jak ważne jest wzajemne wsparcie.

RAK
Wybaczysz komuś dawną pomyłkę i poczujesz ulgę. Ten tydzień sprzyja uzdrawianiu relacji oraz budowaniu nowych zasad współpracy. Zadbaj o równowagę między dawaniem a otrzymywaniem.

PANNA
Udoskonalisz sposób działania i zaoszczędzisz dzięki temu wiele czasu. Tydzień sprzyja nauce, planowaniu i rozwijaniu umiejętności. Nie przejmuj się drobnymi opóźnieniami.

SKORPION
Zmienisz podejście do sprawy, która wymagała nowej strategii. Twoja intuicja będzie wyjątkowo trafna. Ktoś z otoczenia okaże się ważnym sprzymierzeńcem.

KOZIOROŻEC
Zorganizujesz swoje działania tak skutecznie, że znajdziesz czas na przyjemności. Stabilność finansowa pozwoli spokojniej patrzeć w przyszłość. Relacje wymagają więcej spontaniczności.

RYBY
Wzmocnisz więź z osobą, na której naprawdę Ci zależy. Tydzień sprzyja rozmowom, refleksji i rozwijaniu zainteresowań. Nie odkładaj własnych potrzeb na później.

POGODA

(temperatura dzień/noc, zachmurzenie, prędkość i kierunek wiatru, ciśnienie)

WT	ŚR	CZW	PT	SOB	NIEDZ	PN
19 / 9	22 / 9	21 / 8	13 / 6	14 / 6	15 / 8	16 / 8
15 km/h	10 km/h	18 km/h	16 km/h	18 km/h	18 km/h	13 km/h
1019 hPa	1017 hPa	1014 hPa	1020 hPa	1018 hPa	1015 hPa	1016 hPa

godz. 06:38 **WTOREK 6 PAŹDZIERNIKA** godz. 17:59

godz. 6:46 **PONIEDZIAŁEK 12 PAŹDZIERNIKA** godz. 17:45

REG

» JAK NADAĆ OGŁOSZENIE

1 Na kuponie
Kupon należy dostarczyć do redakcji lub punktu przyjmowania ogłoszeń.

2 W punkcie nadawania ogłoszeń
Koszt jednorazowej publikacji ogłoszenia wynosi **10 zł,** w przypadku usług **15 zł.**

3 SMS
Wyślij sms na numer 79567
w treści wpisz: WL. oraz treść ogłoszenia.
Koszt smsa to 11,07 zł (z Vat)
Przykład: wl.sprzedam audi A4, 96 r., benzyna, gaz
UWAGA: używanie polskich znaków np, ą, ż, ó powoduje skrócenie liczby znaków w smsie (zależne od operatora sieci)

KUPON NA OGŁOSZENIA BEZPŁATNE (ważny do 19 . 10. 2026 r.)

Dotyczy sprzadaży jednej rzeczy do 1000 zł lub oddania za darmo

kategoria: ..... treść: .....

.....

....

Cena ..... miejscowość ..... tel.: .....

Warunkiem publikacji ogłoszenia jest czytelne wypełnienie wszystkich rubryk

eprasa.pl 8d5395a555

NIERUCHOMOŚCI

SPRZEDAM DZIAŁKĘ, POLE, GOSPODARSTWO

SPRZEDAM działkę budowlaną o pow. 51a, szer. 27m i dł. 202m. Wólka Zawieprzycka, gm. Serniki. Tel. 884377129

SPRZEDAM dwie działki budowlane 15 arowe, Kolonia SkrobówTel. 781 578 617

SPRZEDAM DZIAŁKĘ w Nowodworze koło Ryk, pow. 0,5 ha, w drodze: en.ele., woda, światłowód Tel. 500 134 693

SPRZEDAM działkę budowlaną w Andrzejówce, z pozwoleniem na budowę, 68 ar. Tel. 535009331, 665490932

SPRZEDAM DZIAŁKĘ BUDOWLANĄ 14 ARY, BIŁGORAJ Tel. 607 220 782

SPRZEDAM działkę nr 135 (altanka, światło i ogrzewanie), Ogrody Relaks 1Tel. 573 988 023

SPRZEDAM DZIAŁKĘ BUDOWLANO-REKREACYJNĄ O POWIERZCHNI 0,22ha STARA JEDLANKATel. 698001820

SPRZEDAM LAS, pow. 8ha, Grabowce Dolne Tel. 500 134 693

DZIAŁKA Budowlana pow. 2137m2, PArczew ul. Kleeberga z budynkiem murowanym z cegły klinkierowej 9,7x18,6 + budynek drewniany z bali 5x10. Cena 280 tys tel. 500773445Tel. 500773445

SPRZEDAM posesję rolną .Kownatki 58. Tel. 509 194 366

SPRZEDAM działkę rolną częściowo pod zabudowę o pow. 2,20 ha w Żabikowie Tel. 601 226 081

SPRZEDAM działkę o pow. 1,22 ha prostokąt ok. 66 m x 195 m. Może być pod zabudowę, ogrodnictwo, rzemiosło. Radzyń Podl. ul. Zielona , szybki dojazd ul Lubelską. C 44 zł/ m2 C 535 tysTel. 662 220 861

SPRZEDAM DZIAŁKĘ w Nowodworze, pow. 0,5 ha Tel. 500 134 693

SPRZEDAM LAS, pow. 8ha, Grabowce Dolne koło Ryk, Tel. 500 134 693

LOKALE, OBIEKTY GOSPODARCZE

SPRZEDAM czynny tartak i halę magazynową w Wohyniu (baza SKR) Tel. 604 202 081

SPRZEDAM DOM

SPRZEDAM Dom, osiedle przed szpitalem, działka 646 m2, dom parterowy z użytkowym poddaszem, podpiwniczony z garażem, kuchnia kaflowa,ocieplony, ogrzewanie gazowi i tradycyjne węglowa.Tel. 791992754

DOMY w zabudowie szeregowej Dąbrowica k. Biłgoraja. Tel. 451 688 060, 661 522 882

SPRZEDAM dom drewniany o pow. ok. 90 m2 w stanie dobrym do niewielkiego remontu na działce 24 ary. Cichostów Kolonia 45. Cena do uzgodnieniaTel. 692 171 673

SPRZEDAM MIESZKANIE

SPRZEDAM mieszkanie w Parczewie71,56m2 na 4-ym piętrze ul.Spółdzielcza przestronne i częściowe do remontu łazienka i wc po remoncie,dobra lokaozacja blisko szkoła,przedszkole-,sklepy.cena do negocjacji-Tel. 515616546

SPRZEDAM 2-pokojowe mieszkanie w Biłgoraju, z balkonem, 45 m2, 1 piętro Tel. 576305566

SPRZEDAM 3 pokojowe mieszkanie 63m2 na 3 piętrze, przy ul. 3 maja 61 Cena do uzgodnienia Tel. 660 108 546 Biłgoraj

SPRZEDAM mieszkanie w Parczewie, ul. Spółdzielcza 13, powierzchnia 39 m2, z całym wyposażeniem, IV piętro, cena 265 000 złTel. 508890856

MAM DO WYNAJĘCIA, WYDZIERŻAWIENIA

WYNAJMĘ dom wolnostojący o pow ok. 50 m2 okolice Ulana. Cena 500 zł. Bliższe informacje pod nr Tel. 698633005

MAM do wynajęcia samodzielny w budynku gospodarczym (kawalerka) z możliwością wynajęcia garażu. Biłgoraj - okolice szpitala. Cena 1000 zł mieszkania, 200 zł garaż Tel. 506267273

WYNAJMĘ mieszkanie w bloku na ul. Cegielnianej w Biłgoraju. Usytuowane na 2 piętrze. Tel. 785121242

WYNAJMĘ stancję studentkom na ul. Łukaszyńskiej w Białej Podlaskiej. Bliższe informacje pod nr Tel. 510629070

MOTORYZACJA

PRZYCZEPKI

SPRZEDAM przyczepa lekka jednoosiowa na amortyzatorach, marki ZUBRONOK, ładowność 375kg , zarejestrowana, ważne OC , garażowana, stan bardzo dobry. Krzywda powiat łukowski. Tel. 505182444

CITROEN

SPRZEDAM AUTO CITROEN BERLINGO; CENA 1000ZŁ; BIAŁA PODLASKATel. 602571846

SKODA

SPRZEDAM Skodę Octavię 2,0 TDI rok 2019, przebieg 146 tyś. Michów. Stan idealnyTel. 605288379

SPRZEDAM Skodę Fabię 1.2 z 2004r, stan idealny, przebieg 211 tys. serwisowany na bieżąco, garażowany. Cena 9 200 zł do negocjacjiTel. 607615176

MERCEDES

SPRZEDAM AUTO MERCEDES; CENA 1000ZŁ; BIAŁA PODLASKATel. 602571846

CZĘŚCI

ALUFELGI 16" 5x112 do Audi z ładnymi oponami zimowymi Continental 225x55x16 4 szt. kpl. stan bardzo dobry, cena 999 zł, ok. AdamowaTel. 604891618

KOMPLET kół Passat Radiolne 195 x 65 R 15 95 A 90% bieżnika Cena 650 pln Tel. 791510087

INNE

SPRZEDAM skuter, 696258225

SPRZEDAM samochód zabytkowy marki Wołga Gaz-24, 1975 r., rejestr. 1978 r. cen do uzgodnieniaTel. 691 264538

ROLNICZE

INNE

ZBIERACZ liści zaczepiany do traktorka , kosiarki 2025 wym 170 x 105 x 60 Cena 1000 zł Tel. 791510087

SZUFLO łycha niemiecka od bobcata solidna do wykorzystania TUR maszyna itp. Cena 1000 zł Tel. 791510087

BECZKA stalowa 200 l na paliwo z obręczami do zrzucania stan bdb Cena 160 zł Tel. 791510087

WÓZ żelaźniak plus połowa drugiego komplet do małego remontu. Okazja 520 zł Tel. 791510087

KUPIĘ

KUPIE ziemię orną w gm. Milanów kl 1-4 100tys/he, kl 5-6 80 tys /he. Tel. 512 340 950

KUPIĘ TALERZÓWKĘ, glebogryzarkę, kopaczkę, siewnik, agregat, ciągnik z turem, przyczepę, żmijkę do zboża Tel. 783 154 031

PILNIE KUPIĘ każdy sprzęt ciągnik rolniczy, kombajn ziemniaczany sadzarkę sortownik, kopaczkę, glebogryzarkę talerzówkę prasę, przyczepę, wywrotkę, rozsiewacz RCW, gniotownik wialnię Tel. 512 598 054

KUPIĘ PRASĘ kostkującą, rolującą, siewnik, przyczepę, talerzówkę, glebogryzarkę,ciągnik z napędem i mały, kombajn zbożowy, ładowarka teleskopowa sprawne i uszkodzone, owijarkę do bel Tel. 503 643 162

PŁODY ROLNE

SPRZEDAM zboża na siew jesienny , rok po C.N. pszenica Provison i Gentelman wysokobiałkowa oraz sprzedam pszenżyto Belcanto . SamoklęskiTel. 506196863

SPRZEDAM mąkę pszenną bezglutenową i wysokobiałkową,obie mąki są dobre do gotowania i pieczenia,sprzedam gorczycę z domieszką gryki na poplon. Samoklęski.Tel. 506196863

SPRZEDAM owiesm obsypnik do ziemniaków na 5 radlic i taśmociąg do obornika cena do uzgodnienia okolice Parczewa Tel. 669 768 425

SPRZEDAŻ kapusta głowiasta HURT / DETAL Tel. 500204533

SPRZĘT

SPRZEDAM klatkę do przewozu zwierząt. Pałecznica Kolonia. 950zł-do uzgodn. Tel. 508173571

SPRZEDAM beczkę blaszaną ocynkowaną o dł. 4m i poj. 1000l. Gmina Serniki. 350zł. Tel. 605950240

SPRZEDAM wóz konny w dobrym stanie. Gmina Serniki. 1000zł. Tel. 605 950 240

GLEBOGRYZARKA spalinowa Honda 5,5 KM noże kute regulowane z Niemiec stan bdb solidna. Cena 1000 zł Tel. 791510087

KABINA oryginalna stary typ do C 328 szklona wokół, podnoszony dach w bdb stanie komplet. Cena 1000 zł Tel. 791510087

SPRZEDAM siewnik do zboża, maszyna do produkcji kaszy gryczanej, przyczepa sztywna, pługi pięcio i dwuskibowe, głębosz, dmuchawa do zboża-Tel. 602 467 753

OBUDOWA tylnego mostu C 330 i inne podzespoły i części do C 328 i 330 inne Cena 1000 zł. Wohyń Tel. 504 314 703

SPRZEDAM krajzegę, mało używana, metalowa, wierzch blatu na zawiasach. otwierany i zamykany, silnik 4kW, dł. 126 cm, szer. 86 cm, wysokość 81 cm. Piła 60. Cena do uzgod. Okolice Puław Tel. 609 342 674

OPAŁ SOSNOWY CIENKI 150ZŁ/M; SŁOMA I SIANO W CIUKACH I BELACH; KOSIARKA BIJAKOWA NOWA; WAŁKI DO KULTYWATORA NOWE; PRZYCZEPA NIEMIECKA; KOPACZKA KONNA; CIELAKI JAŁÓWKI; KOMBAJN „BIZON"; KOMBAJN „SAMPO" 500Tel. 502243030

WAŁKI DO KULTYWATORA NOWE 2,70 M POJEDYŃCZE STRUNOWE; CENA 1000ZŁTel. 502243030

SPRZEDAM Ursus c330M 1991 rok z kabiną cała w oryginale i opony nowe wszystkie cztery.Tel. 509832339

KOPACZKA ciągnikowa dwurzędowa - taśmy nowe, rozsiewacz do nawozów Motyl, plugi 3-skibowe, brony ciągnikowe, ograbiarka ciągnikowa karuzelowa Tel. 796248452

PŁUGI 4x40, agregat uprawowy, owijarka do bel, kosiarka dyskowa, chwytak do bel. Tel. 661899344

KOPACZKA, rozsiewacz dwu talerzowy, żmijka do zboża, talerzówkaTel. 505071250

SPRZEDAM silnik elektryczny 11 kW wysokoobrotowy, wyłącznik + kabel, mieszalnik pasz 1000 kg stan db mało używany.Tel. 515 680 093

SPRZEDAM kombajn ziemniaczany Z-644,prasa kostka Z-224 polska siano w wałkachTel. 783619652

SPRZEDAM opryskiwacz 600l lance 15m Pilmet st.b.dobry i talerzówkę Bomet 3m z wałem strunowym stan b.dobryTel. 609078023

ROZRZUTNIK JEDNOOSIOWY CZARNA BIAŁOSTOCKA 1986R; STAN DOBRY; OPRYSKIWACZ Z MIESZALNIKIEM 400L POJ.; ROZBIJAK DO SIANATel. 669919684

KUPIĘ gniotownik z silnikiem elektrycznym lub bez, przyczepę rolniczą, kosiarkę rotacyjną, glebogryzarkę, ciągnik, przyczepkę samochodową i inne różne maszyny rolnicze. Tel. 695314487

SPRZEDAM przyczepę jednoosiową do ciągnika. ŁUKÓWTel. 605286738

SPRZEDAM rozrzutnik jednoosiowy, Władymirec T25, opryskiwacz 400L, kopaczka, glebogryzarka 1,65m, krajzega, młynek do zboża elektryczny.Tel. 509832339

SPRZEDAM taśmociąg do obornika-1000zł oraz siewnik zbożowy 2,5m szer. z grabkami-700zł. Tel. 514969559

OPRYSKIWACZ sadowniczy zawieszany 300l. 800zł. Wóz konny w bardzo dobrym. 1000zł. stanie Gmina Serniki. Tel. 605950240

SPRZEDAM silnik do C-330, silnik Perkins 4, obrotnica do przyczepy nowa, oś z kołami do przyczepy, siłowniki wywrotu, silnik elektryczny 7 kw, śrutownik bijakowy z silnikiem.Tel. 607388176

SPRZEDAM silnik 11 KW na wózku z wyłącznikiem. Pługi 2 grudziądzkie. Brzozowica DużaTel. 502187499

PŁUGI „trójki", brony „trójki" duże sprzedamTel. 723 814 153

BRONY TRÓJKI 650ZŁ; PŁUGI TRÓJKI 800ZŁ; KULTYWATOR; PAJĄK DO SIANA 450 ZŁ; KOMBAJN ZBOŻOWY „SAMPO 500"; WC NA BUDOWĘ UŻYWANE DREWNIANE; PŁUGI DWÓJKI; CIELAKI (JAŁÓWKI)Tel. 502243030

SPRZEDAM sortownik do ziemniaków, siewnik Poznaniak, opryskiwacz, glebogryzarka, talerzówka 16, rozrzutnik obornika, opielacze 3, sadzarka do ziemniaków, przyczepa wywrotka. Likwidacja gospodarstwaTel. 516496134

KUPIĘ TALERZÓWKĘ, glebogryzarkę, kopaczkę-,siewnik, agregat, ciągnik z turem, przyczepę, żmijkę do zbożaTel. 783 154 031

CIĄGNIKI SAM na silniku 7 KM - 2500 zł i 15 KM - Podzespoły Star, silnik CH 102, 15 - konny, cena 4500 zł do negocjacji Lubartów, dzwonić po godz. 13Tel. 885 906 421

KUPIĘ WSZYSTKIE CIĄGNIKI, PRASY, ŁADOWARKI, PRZYCZEPY, KOMBAJNY, MASZYNY, CASE, DEUTZ-FAHR, RENAULT, SAME, ZETOR, URSUS, PRONAR, MTZ, T25, SIPMA, KRONE i inne także uszkodzone Tel. Tel. 665 207 084

KUPIĘ C-330. T-25 kombajn Anna lub inne, może być do remontu i bez prawa rejestracji, przyczepę wywrotkę oraz każdy sprzęt rolniczy, rozsiewacz motyl, dobrze zapłacę gotówka od rękiTel. 576 922 246

SPRZEDAM,BECZKOWOZ,SILNIK,5,KW,PRZYCZEPKE,SAMOCHODOWO,PALECIAK,DO,CIAGNIKA,PIELACZ,TRUSKAWEK Tel. 503 678 795

SPRZEDAM prase kostkujaca sipma z-224, 4000zl, okolice Baranowa 24-105 Tel. 451 212 169

SPRZEDAM ciągnik C330, r. ,85 z kabiną, wszystkie opony nowe, przyczepka jednoosiowa do ciągnika 1,5x3. Tel. 517961403

SPRZEDAM opryskiwacz sadowniczy sleza z malym wentylatorem Tel. 601 478 182

SPRZEDAM truskawki hanoye wolne od chorob, pieknie ukorzenione Zosin 0, 40gr Tel. 604 193 425

SPRZEDAM slome w belach.Tylko wlasny transport.Cena 70 zl szt. Kock Tel. 725 434 901

SPRZEDAM silnik 7 i 5 kw wage gospodarcza srutownik krajzege osie do szlifierki Tel. 693 316 714

ZWIERZĘTA

SPRZEDAM prosięta okolice Międzyrzeca PodlaskiegoTel. 789254754

ODDAM w dobre rece kotka. Ma 4 miesiace i jest figlarny i lowyTel. 668 472 189

SPRZEDAM tuczniki oraz rozrzutnik 2-osiowy w dobrym stanie Tel. 886244028

SPRZEDAM źrebaka po ogierze sokólskim do dalszego chowu Tel. 786827190

SPRZEDA tucznika ekologicznego Tel. 720866265

RZEŹNIA kupi bydło pourazowe do uboju z konieczności. Tel. 511 075 866 , 662 396 670

SPRZEDAM gołębie pawiki żółte widyny, krymki i bajkdety Glinny Stok Tel. 733798711

REG

eprasa.pl 8d5395a555

UBOJNIA ZWIERZĄT RZEŹNYCH SP. ZO.O.
B.M. DOBROWOLSKIE
- skup bydła
- dorosłe
- byki
- skup koni
- jałówki

Kom. 511 660 072, 502 690 528
tel/ fax +48 25 797 41 38
e-mail: ubojniadobrowolska@o2.pl
Stare Kobiałki 106 21-450 Stoczek Łukowski

SPRZEDAM daniele do dalszej hodowli lub na ubój. Samce, samice, młodzież do 6 miesięcy, Uścimów Tel. 602 467 753

MEDYCZNE

SPRZEDAM wózek inwalidzki elektryczny 3 kołowy stan b.dobry model LUXXON 3800 cena do uzgodnienia ParczewTel. 721665009

WÓZEK inwalidzki sprowadzony z USA ze specjalnych bardzo wytrzymałych stopów stali do 140 kg wagi nowy!! Tel. 791510087

SPRZEDAM nowy elektryczny wózek inwalidzki „POWER TIM". 3200zł. Tel. 696992515

ART. DZIECIĘCE

SPRZEDAM w dobrym stanie wózek spacerówka składany, Cena 80 zł Radzyń Podlaski Tel. 600805264

USŁUGI

BUDOWA, REMONT

UKŁADANIE kostki brukowejTel. 501 956 111

WYKONAM gładzie, malowanie ,układanie paneli, sufity podwieszane, ścianki działowe z k-g, poddasza. Tel. 511991311

CYKLINOWANIE bezpyłowe,Tel. 605660777

MALOWANIE DACHÓW Tel. 516 964 592

MALOWANIE dachów. Tel. 604 217 219

SERWIS

POMPY wodne naprawa, skup używanych Tel. 604 200 271

DOM

MATERIAŁY BUDOWLANE

SPRZEDAM blachę falistą ocynkowaną z rozbiórki garażu 8 arkuszy, dł. 2m, szer. 1,15 m. 6 arkuszy dł. 180 cm, szer. 86 cm. Cena do uzgodnienia. Okolice Puław Tel. 609 342 674

KROKWIE murłaty 8-7 m sezonowane deska 5-4 cm Tel. 661453227

SPRZEDAM drzwi dwuskrzydłowe garażowe z blachy falistej, ocynkowanej. Cena do uzgodnienia. Okolice Puław Tel. 609 342 674

REG

MEBLE

SPRZEDAM stolik pod telewizor na kółkach i ławę. Tel. 506048484

INNE

DYWAN na zielonym tle geometryczne , stan dobry sprzedam bardzo tanio 2,8 x 3,8 m Radzyń Podl.Tel. 795102838

GRZEJNIK energooszczędny na podczerwień, termostat, 2 zakresy grzania, pilot, roczny nie używany b. ładny na gwarancji. C 1000 zł Tel. 791510087

BRAMA przesuwana od ślusarza solidna Cena 1000 zł Tel. 791510087

GRZEJNIK CO typu PURMO stalowy z głowicą 3 letni 100 cm x 60 Cena 220 zł Tel. 791510087

ŻYRANDOL mosiężny na 12 żarówek Księstwo Warszawskie, antyk ciężki b. ładny 1000 złTel. 791510087

PRZĘSŁO ogrodzeniowe metalowe 250 cm x 160 cm z kątownika w środku siatka ocynk solidna Cena 160 zł Tel. 791510087

SPRZEDAM drewno opałowe, sosnowe w wałkach i łupane. Biłgoraj.Tel. 504096450

SPRZEDAM PALETY SKLEJKA WYMIAR 210X110 15ZŁ ZA SZTUKĘTel. 698001820

AGD

KRAJALNICA elektryczna do wędlin, serówTel. 723 814 153

URZĄDZENIA

SPRZEDAM trzyżyłowy przewód w gumie dł. 33 m. Cena do uzgodnienia. Okolice Puław. Tel. 609 342 674

SPRZEDAM nowe reduktory tlenowy i acytlenowy, nowe nieużywane palniki do spawania i cięcia metalu. Cena do uzgodnienia. Okolice Puław. Tel. 609 342 674

ŁUPARKE,RĘBAK, WIDLAK CIĄGNIKOWY, BIŁGORAJTel. 607220782

SPRZEDAM nowe siniki elektryczne 30 KW i 8 KW oraz silnik elektryczny na wózku z przewodem 5,5 KW - nowy, Lubartów Tel. 691 264 538

OKLEJARKA do obrzeży meblowych MSU - 45 Cena do ustalenia; Frezarka do obrzeżny meblowych EKONO Jaroma Cena do ustalenia Tel. 606 141 210

OKLEJARKA do obrzeży meblowych MSU - 45 Cena do ustalenia; Frezarka do obrzeżny meblowych EKONO Jaroma Cena do ustalenia Tel. 606 141 210

Znajdź pracę ze Wspólnotą

DOM Opieki w Laskach k. Warszawy poszukuje osoby na stanowisko Opiekun osób starszych. Oferujemy atrakcyjne warunki pracy, zakwaterowanie i wyżywienie. Więcej informacji pod numerem Tel. 608477633

POSZUKUJĘ
murarzy praca na terenie Łukowa i Międzyrzeca Podlaskiego 35zł na godzinę
Tel. 507632051

To jest miejsce na Twoją ofertę

SZUKAM PRACY

SZUKAM pracy jako opiekunka osób starszych oraz jak opiekunka do dziecka w Lubartowie, mogę sprzątać lub pomagać na działce Tel. 662 921 736

ROZMAITOŚCI

OBRZYNKI TARTACZNE Z ŁATY I GRUBE, Cena 150 zł za metr, dostawa 2-5 paczek, 4zł/km. Czarna ziemia, piasek, żwir, żużel od 3-12t. ŁUKÓW Tel. 604 652 819

SPRZEDAM stare deski, belki i drewno na ściany, sufity, elewację boazeria do wystroju wnętrz. Możliwa wysyłka. Tel. 787 459 267 email: dobrodrew@wp.pl www: www.dodrodrew.pl Kontakt FB dobrodrew

GROSZEK POLSKI BARTEX GOLD, OGIEŃ ULTRA, ORZECH ULTRA SUCHY 3% popiołu, BRYKIET TORFOWY I DĘBOWY RUF. DOSTAWA 3zł/km. ŁUKÓW Tel. 604 652 819

PELLET SOSNOWY, REZULT, GRANULITA, BARLINEK, GOLD ENERGY, EPSERWIS, OLCZYK I DĘBOWY EDWOOD, A1 CERTYFIKAT DOSTĘPNY OD RĘKI. DOSTAWA SAMOCHÓD Z WINDĄ 3zł/km. ŁUKÓW Tel. 604 652 819

R E K L A M A

PSYCHOTERAPIA
Małgorzata Orzechowska

Gabinet
Psychoterapii
Małgorzata Orzechowska

Psychoterapia indywidulana:
- depresja, zaburzenia lękowe, zaburzenia osobowości
- nadmierne zamartwianie się, poczucie bezsilności, brak nadziei na przyszłość, bezsenność, autoagresja, myśli samobójcze
- powtarzające się problemy w relacjach np. poczucie odrzucenia, konflikty, izolowanie się, lęk społeczny, trudność w stworzeniu stałego satysfakcjonującego związku

Terapia par:
- doświadczenie kryzysu w relacji
- częste konflikty
- zdrada
- poczucie wypalenia w związku

Łuków
ul. Rogalińskiego 8
Radzyń Podlaski
ul. Ostrowiecka 38
tel. **660 667 093**

www.gabinetyterapii.pl

eprasa.pl 8d5395a555

DREWNO kominkowe i opałowe rąbane suche i mokre: SOSNA, BRZOZA, DĄB, GRAB, BUK. Dostępne od ręki. Transport min. 3m, 3zł/km. ŁUKÓW Tel. 604 652 819

SPRZEDAM MASZYNY STOLARSKIE : GRUBOŚCIÓWKĘ, WYRÓWNARKĘ, FREZARKĘ, CZYSZCZARKĘ I DŁUTOWNICĘ, W PEŁNI SPRAWNE. Tel. 663 785 777

SPRZEDAM odziomki dębowe grube oraz dwucalki dębowe obrzynane i sezonowane 3 lataTel. 603 552 277

KUPIĘ skrzynki drewniane jedynki używane. Interesują mnie skrzynki w dobrym stanie, przechowywane pod dachem. Od 500 sztuk po większe ilości. Zapewniam własny odbiór i transport. Tel. 607329393

SPRZEDAM suche drzewo opałoweTel. 501 956 111

SPRZEDAM garnek kamienny 5 l, cena 70 złTel. 513 355 417

WYRÓWNARKA z piłą tarczowo rzemieślnicza solidnie wykonana silnik 4 kw . Cena 1000 złTel. 791510087

MIGOMAT niemiecki bezgazowy nowy !! powystawowy na 230 V walizkowy b poręczny bdb spawa C. 1000 zł Tel. 791510087

PIŁA poprzeczna półautomat tzw, kapówka fabryczna Tel. 791510087

WYRZYNARKA pionowa tzw banzega sprawna 1500 zł, autoklaw stomatologiczny Exocta Macom oryginalny nie chińczyk po dużym serwisie Cena 1500 zł Tel. 791510087

KOMPRESOR bezolejowy stomatologiczny cichy włoski FIAC mało używany C. 1000 zł Tel. 791510087

WYRÓWNYWARKA heblarka rzemieślnicza 3 noże szer. 50 cm x 160 cm . solidna bez silnika Cena 1000 zł Tel. 791510087

TORBA narzędziowa skórzana fabryczna PRL solidna nie używana. Cena 420 zł Tel. 791510087

KOMPLET podkładów kolejowych na opał. Cena 220 zł Tel. 791510087

FREZARKA do drewna z frezami, dodatkowym wyposażeniem, solidna, stabilna. Cena 100 zł Tel. 791510087

LEŻAK stojący z domkiem mało używany cena 110 zł, końcówki materiałów tapicerskich od 2 m2 - 15 całość 570 zł Tel. 791510087

IMADŁO ślusarskie ze stali odpornej na uderzenia 25 kg wagi nowe b. solidne!! Cena 750 zł Tel. 791510087

DOCIEPLANIE BUDYNKÓW
SZYBKO • TANIO • SOLIDNIE
tel. 502 053 214

W
To jest miejsce na Twoją reklamę

LEWAR kolejowy na korbę solidny mocny. Cena 770 złTel. 791510087

KRAJZEGA b solidna wykonana na kółkach, stół podnoszony aluminiowy, 4 KW silnik osłony, rączki składane C. 1000 złTel. 791510087

PIŁA motorowa 4 letnia Alpina 3,5 KM mało używana jak nowa!! Cena 1000 zł Tel. 791510087

Media System
ALARMY I MONITORING

doradzamy
montujemy
serwisujemy
83 352 12 15
www.mediasystem-tdi.pl
ul. Pocztowa 4 Radzyń Poddlaski

Rok założenia 1983
STUDNIE
Mirosław Izdebski
Dąbrówka Stany 74

608 046 239 504 320 592
✓ STUDNIE WIERCONE ✓ DESZCZOWNIE
✓ POMPY CIEPŁA ✓ NAWODNIENIA

WYWÓZ ZŁOMU
sprzętu AGD, RTV, gruzu, mebli, ubrań, sprzątanie piwnic, strychów, garaży, domów po lokatorach i zmarłych i inne
WYCINKA DRZEW
podcinanie, karczowanie, koszenie i sprzątanie działek, wywóz lub zrębkowanie gałęzi
PRACE ROZBIÓRKOWE
(stare domy, stodoły, komórki, szklarnie itp.)
MYCIE
malowanie elewacji, dachów itp.
ODŚNIEŻANIE
dachów, placów, wywóz śniegu
CAŁE WOJEWÓDZTWO
od 8 do 21
514-299-106

SZAMBA
PROSTOKĄTNE
6 m³, 8 m³, 10 m³
Z ATESTEM

Ulan Duży 64
Tel. 501 012 989
E-mail: przybysz.58@wp.pl
www.szambabetonoweulanduzy.pl

A U T O P R O M O C J A

TYGODNIK LOKALNY
wspólnota
NADAJ OGŁOSZENIE
BEZ WYCHODZENIA Z DOMU

Wyślij SMS pod numer: 79567
o treści: **WL.treść ogłoszenia**
np. wl.sprzedam audi A4, 97 r., benzyna gaz
Koszt SMS-a to **11,07** zł z VAT
Szczegółowy regulamin na 24wspolnota.pl
REG

eprasa.pl 8d5395a555

Ks. Arkadiusz Paśnik i historia jego babci na ekranie.

„Wojny nie kończą się nigdy”

Babcia ks. Arkadiusza Paśnika w czasie wojny była zesłana do Kazachstanu. Tę historię przeniósł na ekran ks. Maciej Domański.

Spotkanie w kinie Lewart. Od lewej ks. Maciej Domański, ks. Arkadiusz Paśnik, dyrektor Lubartowskiego Ośrodka Kultury Urszula Bednarczyk

Ks. Arkadiusz Paśnik swoją kapłańską drogę zaczynał w Lubartowie. Był tu wikarym w parafii Matki Bożej Nieustającej Pomocy i kapelanem w Domu Pomocy Społecznej w Jadwinowie. Przez pracę z młodzieżą, ale także podejście do człowieka, zyskał powszechną sympatię i szacunek. Zawsze, kiedy przyjeżdża do Lubartowa, jest serdecznie witany, na spotkania z nim przychodzą tłumy ludzi. Sam ks. Paśnik wiele osób potrafi rozpoznać wśród licznej grupy i zwraca się do nich po imieniu. Ks. Arkadiusz jest bowiem także literatem, napisał już kilkanaście książek i dlatego odwiedza Lubartów, uczestnicząc w spotkaniach autorskich. Te jednak wydają się tylko pretekstem do odwiedzin w mieście, w którym ks. Paśnik, jak sam przyznaje, był szczęśliwy. Szczególnie ciepło wspomina pracę z siostrami Felicjankami w DPS. - Nauczyły mnie prostego życia - powiedział podczas jednego ze spotkań.

Przez 18 lat ks. Arkadiusz Paśnik pełnił posługę jako proboszcz parafii Św. Michała Archanioła w Lublinie. Tu także parafianie obdarzyli go zaufaniem i szacunkiem. M.in. dlatego, że potrafił skracać dystans między proboszczem a wiernym, popularnością cieszyło się nagranie bitwy na śnieżki, którą ks. Paśnik urządził po mszy świętej.

Na początku roku okazało się jednak, że ks. Arkadiusz nie udźwignie dalej obowiązków proboszcza.

- Moje zdrowie ustało - poinformował parafian. Zrezygnował z kierowania parafią, ale pozostał w niej. Proboszczem został jego przyjaciel, ks. Maciej Domański.

- Wcześniej było tak, że ja siedziałem na miejscu proboszcza, a Maciek z boku. Teraz jest odwrotnie, to on jest moim proboszczem - mówił ks. Paśnik podczas spotkania w Lubartowie 26 września.

Obaj księża znają się z czasów, gdy ks. Paśnik był wikarym w Lubartowie, a Maciej Domański członkiem Oazy. Potem Maciej sam został księdzem.

REG

Wojna zostaje w człowieku

Film, który nakręcił ks. Domański w czasie podróży obu duchownych do Kazachstanu to historia zesłania Henryki Paśnik i poszukiwań jej rodziny przez wnuka - ks. Arkadiusza Paśnika. A filmową historię pokazano w kinie Lewart dlatego, że w 2026 r. obchodzimy stulecie kina w Lubartowie.

Spotkanie z księżmi nosiło tytuł „Wojny nie kończą się nigdy”. Dlaczego wybrano taki tytuł, wyjaśnił ks. Paśnik.

- Moja babcia jest tego dowodem. Kiedy wojna na Ukrainie wybuchła w 2022 r. moja babcia była już w przedagonalnym stanie. Odeszła 6 czerwca 2022 r. Kiedy wybuchła wojna, babcia się bardzo zmieniła. Była bardzo podirytowana, nieswoja. Często pytała o tę wojnę. Pewnego dnia woła mnie i pyta: idą? Ale kto ma iść - myślałem, że to już takie demencyjne zmiany, a babcia pytała, czy Rosjanie idą. Mówiła: ja stara, to mnie zostawcie, a wy uciekajcie. Często miała takie noce, że budziła się, ciągle pędziła tym pociągiem. To było w niej do końca. A wojny nie kończą się nigdy, dlatego, że taka jest natura człowieka, człowiek do końca będzie skłonny do złego. Wszystko, co możemy zrobić, to budować wokół siebie dobry świat, uczyć młode pokolenia szacunku, pokazywać im wartość osoby ludzkiej. Wojny zawsze będą wybuchały, zawsze będzie zło, ale możemy je minimalizować dobrem. Kiedyś to się wszystko skończy. Jestem księdzem, więc patrzę na to w taki sposób.

Wojna nie kończy się z podpisaniem rozejmu ani z ostatnim wystrzałem. Wojna toczy się w ludziach, np. zespół pourazowy, który niosą żołnierze czy ludzie, którzy przeszli front. Ostatnio spotkaliśmy się z takim człowiekiem, który przeżył front i opowiadał o tym, że czym innym jest wojna, a czym innym jest przeżycie frontu. Mówił: nigdy nie jadłem chleba, ale jak dowiedziałem się, że weszli Rosjanie do Chersonia, to napychałem się chlebem, żeby mieć pełny żołądek, bo nie wiedziałem, co się za chwilę stanie. Opowiadał takie zdarzenie, że żona zrobiła grilla dla męża żołnierza, bo wrócił z wojny, szczęście przeogromne. Zaprosiła rodzinę, żeby sobie pobiesiadowali. Zaczęła smażyć to mięso, żołnierz poczuł zapach mięsa i wpadł w szał. Przypomniało mu się, jak jego koledzy się smażyli naokoło czołgu. Ta wojna pozostaje w człowieku do końca życia - mówił ks. Arkadiusz.

Zesłanie, miłość i rozstanie

Henryka z ojcem i rodzeństwem została zesłana w 1940 r. w głąb ZSRR - matkę uratowało przed wywózką to, że nie było jej akurat w domu, gdy przyszli funkcjonariusze NKWD. Rodzina trafiła ostatecznie do Kazachstanu. Kiedy Henryka trafiła do więzienia za odmowę przyjęcia sowieckiego obywatelstwa, a młodsze rodzeństwo umieszczono w sierocińcu, ojciec odwiedzał dzieci, które zbierały dla niego kawałki chleba. Zmarł, wracając z wizyty w sierocińcu. Henryka obiecała, że wróci kiedyś do Kazachstanu i odnajdzie jego grób. Nie mogła spełnić przyrzeczenia, ale postanowił to zrobić jej wnuk, ks. Arkadiusz Paśnik. Stąd tytuł książki i filmu - „Obietnica”.

Henryka poznała na zesłaniu młodego Ormianina, Griszę Oganisjana, z którym wzięła ślub i spodziewała się dziecka. W 1946 r. władze ZSRR pozwoliły zesłanym Polakom na powrót do kraju. Henryka pragnęła wrócić i odnaleźć matkę, władze radzieckie nie pozwoliły jednak na wyjazd do Polski Griszy. Tak przerwano krótkotrwałe małżeństwo. Córka Griszy i Henryki urodziła się już w Polsce - to mama ks. Arkadiusza. Żeby odnaleźć ślady zesłanej rodziny, księża wyruszyli w podróż pociągiem.

Podróż na Wschód

- Czy trzeba przemierzyć pół świata, aby dotrzeć do samego siebie, do swojej tożsamości? - pytała dyrektor Lubartowskiego Ośrodka Kultury Urszula Bednarczyk, która prowadziła spotkanie z duchownymi.

- Myślę, że trzeba. Mogliśmy wsiąść w samolot i polecieć do Ałma Aty. Wszyscy odradzali podróż, mówili, żeby lecieć samolotem, ale ja nie chciałem. Chciałem to poczuć w jakiś sposób. Oczywiście to było śmieszne, bo mieliśmy pełne żołądki, czuliśmy się bezpieczni, ale tydzień jedzie się do Moskwy, potem jeszcze cztery doby do Ałma Aty. Potem wynajęliśmy kierowcę, Rusłana, który nas wiózł 300 km stepem i poznawał tę historię. Potem nawet nie chciał od nas pieniędzy. Jestem bardzo poruszony tym wszystkim. Mogliśmy poznać, co to jest kipiatok (po rosyjsku wrzątek - przyp. red.), przez tydzień się nie myć, bo nie było się gdzie wykąpać - mówił ksiądz. Wspominał też zderzenia z rosyjską mentalnością.

- Kiedy pisałem, wszedł naczelnik pociągu i mówi: co ty piszesz? Tu nie wolno pisać! Schowaj to. Zobaczył, że Maciek filmuje tory, mówi: zaraz wam zabiorę tę kamerę! Zagrozili, że wyrzucą nas z pociągu. Zabrali nam paszporty. Jedna pani, Rosjanka, która podróżowała z nami, mówi: oni chcą pieniędzy! Jakbyśmy dali, to potem byśmy się nie wypłacili. Opatrzność nad nami czuwała - mówił ks. Paśnik. Z pomocą przyszedł kazachski żołnierz, mówiący po angielsku, który również jechał w tym pociągu.

- Zobaczył, że coś się dzieje, wypytał, kim jesteśmy, co robimy, zaprosił nas do siebie. Jedliśmy końską kiełbasę, popijaliśmy mlekiem - mówił ks. Domański.

Spełniona obietnica

Gdy księża dotarli na miejsce, stary muzułmanina Abdul Ali zaprowadził ich do domu, w którym mieszkali Ormianie. Okazało się, że była to rodzina Oganisjanów, krewnych Griszy. On sam od dawna już nie żył, zmarł w 1952 r. Po wyjeździe Henryki ożenił się po raz drugi i miał dziecko. Oganisjanowie mieli ciągle zdjęcie Griszy i list, który napisał do Henryki, trzy lata po ich rozstaniu.

Miejscowi pokazali ks. Paśnikowi miejsce, gdzie chowano zmarłe dzieci z sierocińca, leżeli tam też Polacy zmarli na zesłaniu, w tym ojciec Henryki. Ks. Arkadiusz odprawił tam mszę świętą.

Ks. Domański udokumentował całą podróż, miał to być film prywatny, tylko na potrzeby duchownych. Potem ks. Paśnik umieścił go na swoim kanale. W końcu został pokazany na dużym ekranie. Ks. Paśnik przyznał, że miał obawy przed obejrzeniem tego filmu, przeżycia były zbyt silne. Tak naprawdę obejrzał go dokładnie dopiero podczas projekcji w Lubartowie.

- Babcia miała tę możliwość, żeby to obejrzeć. To była dla mnie największa nagroda. Babcia to oglądała w takim przejmującym milczeniu. Nie skomentowała ani słowem, tylko patrzyła - mówił ks. Paśnik.

Marcin Kusyk

eprasa.pl 8d5395a555

Wyższa Szkoła Gotowania na Gazie - spotkanie CCVIII

Jesienny aromat - foccacia na słodko

Czym znaczy foccacia? Po prostu tyle, co „pieczony chleb". Czym jest? Sprawa nieco bardziej skomplikowana. Trochę baba drożdżowa, trochę chleb typu włoska ciabatta, trochę taka bardziej puchata pizza. Najpopularniejsza jest w wersji wytrawnej, z rozmarynem, pomidorkami i oliwkami, ale ostatnio kolega przyrządził „na słodko", z jabłkami, cynamonem i masłem... No i, Łaskawi Państwo... Namawiam serdecznie!

Najpierw trzy najważniejsze rzeczy, które sprawiają, że foccacia wyjdzie zawsze, będzie chrupka z wierzchu, puchata w środku, zachowa swój górzysto - doliniasty kształt i świetnie skomponuje się z wszystkimi dodatkami, jakie wymyślimy, żeby na niej położyć. Bo odegrać może absolutnie wszystkie role na stole: czasem wystarczy skropić ją chlustem dobrej oliwy, czasem charakteru doda gruba sól morska, można położyć na niej kawałek jakiejś dobrej szynki, można również odpiec ją na grillu albo patelni.

Po pierwsze odpowiednia **mąka**. Tu nie może być kompromisu. **Dokładnie musi być typu 00**. Taka, z jakiej robi się pizzę. Najdrobniejsza, najjaśniejsza z możliwych. Bez najmniejszych kłopotów dostępna we wszystkich popularnych marketach, cena też nie jest żadną barierą.

Po drugie - **drożdże**. W polskiej tradycji kulinarnej czasem dodajemy ich bardzo hojnie. Włosi z kolei wiedzą, że naprawdę nie ma takiej potrzeby, im mniej, tym lepiej. Zaprawdę powiadam Wam: jeżeli do pół kilograma mąki dodamy jeden gram suszonych drożdży albo pięć gramów świeżych, to świetnie sobie poradzą. Pamiętamy: **drożdże najlepszym przyjacielem człowieka!**

Po trzecie zaś: nic nie zastąpi czasu. Ciasto na foccacię musi wyrastać w lodówce **przez noc**. Albo i dwie.

A cała reszta jest niezwykle prosta.

Zaczyn: W niecałej szklance letniej wody rozpuszczamy pół łyżeczki cukru albo łyżkę miodu, łyżkę mąki oraz drożdże. **Delikatnie mieszamy, odstawiamy na 20 minut, aż drożdże zyskają wigor.**

Do miski przesiewamy pół kilograma **mąki 00**. Dodajemy do niej wodę i zaczyn. Ciasto na foccacię należy do tych o dość wysokim stopniu nawodnienia - łącznie na 500 gramów mąki potrzebować będziemy (razem z zaczynem) **420 - 450 mililitrów** wody. Do tego porządny **chlust oliwy** (co najmniej dwie łyżki) oraz pół łyżeczki soli.

Wyrabiamy, **aż się połączy**. Nie martwimy się, że będzie kleiło się do rąk. Takie ciasto tak ma. **Odstawiamy na pół godziny.**

Teraz wilgotnymi rękami (bo to się dalej klei...) z każdej z czterech stron **składamy ciasto od dołu do środka. I tak trzy razy co pół godziny. A potem na noc do lodówki**. Wyrośnie, a gluten zrobi swoją robotę. Stanie się szkliste i ciągnące.

Rano zaczynamy pracować **nad nadzieniem**. Dwa kwaśne **jabłka** obieramy ze skórki, usuwamy gniazda. **Kroimy w kostkę o boku około 1-2 cm**. **Pół kostki masła** rozpuszczamy na patelni z **mielonym cynamonem i trzema łyżkami cukru**. Trzy czwarte z tego odkładamy na bok, na później, a do reszty dorzucamy **jabłka i prażymy przez 15 minut.**

I teraz **kluczowy manewr**. Prostokątną formę do pieczenia **smarujemy masłem** z cynamonem i cukrem. Wykładamy na to na środek ciasto i **rozciągamy je na boki**, żeby zakryło całe dno. Pozwalamy **pół godziny wyrastać**. Smarujemy resztą masła i **składamy od boków do środka, tak, żeby nasze masło znalazło się w środku**. Znowu pozwalamy wyrastać, **tym razem godzinę**. W tym czasie pojawią się efektowne bąble. Na koniec **układamy na wierzchu nasze jabłka**, palcami wyciskamy w cieście **góry i doliny** i wstawiamy do rozgrzanego do **250 stopni piekarnika**. Pieczemy, aż się zarumieni, około 20 minut.

Najlepsza jest na ciepło, ale jeżeli przestygnie, też robi robotę. Ale zwykle nie zdąży wystygnąć.

Zbigniew Smółko

500 gramów mąki 00
450 ml wody
łyżka miodu
1 gram suszonych drożdży
2 łyżki oliwy
pół łyżeczki soli
2 duże kwaśne jabłka
100 gramów masła
cynamon mielony
3 łyżki cukru

KRZYŻÓWKA

Drobna wada
By³ nim Te-zeusz
Aktorski przy-dzia³
Mia³ swój dzień
Kraj ¿ywica pachn¹cy
Organ dowódczy
Arys-tokrata
Objêty celibatem
Badanie krwi
By³ nim de Sade
W³adca Egiptu
Mastiff ma³ej Nel
Stolica Tybetu (Azja)
Film z Agat¹ Buzek
Orien-tacja
Ha³as je¿a
Dziedzi-na nauk tajem-nych
"Miecz" Gerwa-zego
Damski szal futrzany
Atrybut praczki
Gra³a Marusiê
Imiê mêskie
... Dymsza
P³oni siê u panny
Do niej - to do luftu
Du¿y karaczan
Kompan Szczepka
Inaczej o wianie
Mo¿li-wocæ do wyboru
Alarm
Bywa karalny
Drzewo liœciaste
Boski ³ucznik
Œmia³ek, chojrak
Katafalk
Kowalik
P³at trawy z ziemi¹
Rodzaj ¿yznej ziemi
Naszyty wzd³u¿ szwu
Bibl.: Ezaw
Czêœæ "Try-logii"
Szab-lon, wzorzec
Arciuch, aktorka
Adwen-towa msza
Ir dla che-mika
Brzeg np. lasu
Ma chory ¿o³dek
Bawi cudze dzieci

1	2	3	4	5	6	7	8	9	10	11	12	13	14	15	16	17	18	19	20	21

REG

eprasa.pl 8d5395a555

AGRO LUBELSKIE

DODATEK ROLNICZY

6 października 2026 r.
Wspólnota Regionalna

Bitwa o słodkie złoto.
Czy Lubelszczyzna obroni buraczane imperium?

Październik 2026 roku to na lubelskich polach czas szczytu kampanii cukrowniczej. Cukrownie w Krasnymstawie oraz Werbkowicach, gdzie niedawno rozpoczęła się 63. kampania w historii zakładu, pracują pełną parą.

Tegoroczne zbiory odbywają się jednak w cieniu poważnego tąpnięcia. Mniejsze zbiory, trudna pogoda i widmo rewolucji cenowej w kolejnym sezonie każą postawić pytanie: czy burak cukrowy wciąż pozostaje finansową kotwicą regionu?

Żyzne gleby od lat plasują Lubelszczyznę w krajowej czołówce. Najnowszy bilans nie napawa jednak takim optymizmem. Opublikowane pod koniec września wstępne szacunki GUS potwierdzają, że krajowe zbiory buraków cukrowych spadną w tym roku aż o 15,5 procent, do poziomu 15,7 mln ton. To efekt zarówno mniejszego areału, jak i trudnego sezonu wegetacyjnego, który zniechęcił część plantatorów do zasiewów.

Pogoda kontra jakość

Wiosenne przymrozki, a następnie letnie fale upałów i susza mocno ograniczyły przyrost masy korzeni.

Choć tonaż z hektara w wielu lubelskich gospodarstwach jest wyraźnie niższy, słoneczny wrzesień przyniósł upragnioną rekompensatę.

Pierwsze dostawy do fabryk wykazują bardzo dobrą polaryzację, czyli zawartość cukru. Przemysł podkreśla, że wysoka jakość surowca pozwala częściowo nadrobić straty wynikające z mniejszej masy korzeni.

Kampania pod presją kosztów

W trwającej kampanii 2026/2027 plantatorzy realizują dostawy do Krajowej Grupy Spożywczej (KGS) po wcześniej wynegocjowanej cenie bazowej 32 euro za tonę buraków kontraktowanych o standardowej polaryzacji 16 proc. Za nadwyżki stawka wynosi 80 zł za tonę.

Stawki te zapewniają pewną stabilizację, jednak marżę coraz mocniej pochłaniają koszty. Sama usługa zbioru nowoczesnym kombajnem to na Lubelszczyźnie wydatek rzędu 950–1200 zł za hektar. Przy niższym plonie oznacza to drastyczne ograniczenie zysków z pola.

kb

W NUMERZE

Terminarz Rolnika 2026
O czym trzeba pamiętać? s. 6

Ten kombajn to potwór na gąsienicach s. 5

Rodzinna historia gospodarstwa Łukasza
Ciężkie czasy dla rolników s. 2-3

Rolnik pyta prawnik odpowiada
Sprawdź odpowiedzi! s. 6

REG

KWADRANS
który może oszczędzić pieniądze w przyszłym sezonie

Październik nie daje rolnikowi wielu okazji do odpoczynku. Na polach trwają siewy ozimin, kończą się ostatnie prace po zbiorach, a pogoda coraz wyraźniej przypomina, że zima jest już za pasem. W tym całym jesiennym zabieganiu warto jednak znaleźć kwadrans na coś, co nie przyniesie efektu od razu, ale może zaprocentować wiosną.

Zanim zima zamknie pola – zapisz, co powiedział Ci ten sezon

1 Obejrzyj wschody ozimin
Przejdź się po polach, zwłaszcza tych obsianych wcześniej. Zwróć uwagę na wyrównanie wschodów i miejsca ze słabszą obsadą. Zrób zdjęcie lub zaznacz je na mapie gospodarstwa, aby wiosną łatwo do nich wrócić.

2 Zobacz, jak pola radzą sobie z jesienną wodą
Październikowe opady szybko pokazują miejsca, w których powstają zastoiska wody, oraz te, które przesychają szybciej od reszty pola. To cenna wskazówka przy planowaniu przyszłorocznej uprawy.

3 Oceń tegoroczne odmiany
Zapisz, które odmiany sprawdziły się najlepiej w warunkach Twojego gospodarstwa. W przypadku ozimin zwróć uwagę na wschody i rozwój roślin przed zimą, a przy odmianach już zebranych — na plon, zdrowotność i odporność na wyleganie.

4 Zanotuj efekty jesiennych zabiegów
Warto zapisać, gdzie ochrona przed chwastami przyniosła dobry efekt, a gdzie pojawiły się problemy. Podobnie z nawożeniem — własne obserwacje będą znacznie bardziej użyteczne podczas planowania kolejnego sezonu.

5 Zapisz, co trzeba naprawić i kupić
Październik to dobry moment, by spisać części, maszyny i wyposażenie wymagające naprawy lub wymiany. Zimą łatwiej znaleźć czas na serwis i zakupy, niż tuż przed rozpoczęciem wiosennych prac.

15 minut, które zostają na dłużej

Własne pole jest najlepszym źródłem wiedzy o gospodarstwie. Kilka zdjęć i krótkich notatek z października może po kilku miesiącach przypomnieć, gdzie pojawiły się problemy i jakie rozwiązania przyniosły efekt.

eprasa.pl 8d5395a555

Rodzinna historia go

„Jakby ktoś to liczył czysto matem

W jego gospodarstwie rośnie rzepak, kukurydza, jęczmień, pszenżyto, ziemniaki skrobiowe i coraz bardziej nietypowa dynia oleista. Jest też bydło opasowe, około 25 hektarów łąk, nowoczesny ciągnik prowadzony przez nawigację i paszowóz, który Łukasz Szczuchniak nazywa „thermomixem dla zwierząt". Łącznie około 120 hektarów. A mimo to mówi wprost: ten rok jest najtrudniejszy od czasu, gdy przejął gospodarstwo.

Fot. kb

W gospodarstwie pracuje wiele nowoczesnych maszyn. Jak mówi Łukasz Szczuchniak, dzięki nim praca na roli wygląda dziś zupełnie inaczej niż jeszcze w jego dzieciństwie

Fot. kb

Dziś własny areał Łukasza to około 35 hektarów, do tego dochodzi 12 hektarów należących wcześniej do rodziców oraz duża powierzchnia gruntów dzierżawionych. Łącznie gospodarstwo obejmuje około 120 hektarów. To już skala, przy której trudno mówić o tradycyjnym gospodarowaniu

Dla większości ludzi jesień oznacza koniec lata i początek spokojniejszej części roku. W Ustrzeszy praca wcale się jednak nie kończy. Zbiór ziemniaków, kukurydzy i dyni oleistej, zasiewy zbóż i rzepaku, zabiegi ochronne, przygotowanie paszy dla bydła, naprawy maszyn. Kiedy z pól znikają ostatnie rośliny, trzeba przygotować sprzęt do kolejnego sezonu.

Łukasz Szczuchniak pytany o to, kiedy kończy się praca w gospodarstwie odpowiada: – Nigdy. Może w Wigilię.

Brzmi jak żart, ale nim nie jest. W ubiegłym roku kukurydzę kosił jeszcze dzień przed Wigilią. Zimą pozostają maszyny: ciągniki, kombajny, łożyska, oleje i wszystko, co trzeba przygotować przed kolejnym sezonem.

– Przecież tam cały czas jest coś do zrobienia – mówi.

Najpierw byli pradziadkowie

Początki gospodarstwa sięgają jego pradziadków. Było wtedy zaledwie kilka hektarów. Później gospodarstwo rozwijał dziadek, zwiększając areał z około pięciu do kilkunastu hektarów. Rodzice Łukasza również utrzymywali gospodarstwo, choć oboje pracowali na etatach i początkowo nie wiązali z nim swojej przyszłości.

Łukasz skończył liceum, studiował w Lublinie i w tym czasie przejął gospodarstwo. Nie wybrał jednak kierunku związanego z rolnictwem. Przez trzy lata mieszkał w Warszawie. Wieś jednak nie dawała o sobie zapomnieć. Wracał na żniwa, aż w końcu zdecydował, że chce zostać rolnikiem.

– Wróciłem na wieś i stwierdziłem, że jednak będę rolnikiem i kontynuował dzieło moich dziadków, rodziców, pradziadków – wspomina.

Był 2015 rok. Na początku miał około 18 hektarów – 12 hektarów rodziców i około sześciu dzierżawionych. Później stopniowo zwiększał areał, najpierw głównie przez dzierżawy, a po kilkunastu latach także poprzez zakup ziemi.

Dziś jego własny areał to około 35 hektarów, do tego dochodzi 12 hektarów należących wcześniej do rodziców oraz duża powierzchnia gruntów dzierżawionych. Łącznie gospodarstwo obejmuje około 120 hektarów. To już skala, przy której trudno mówić o tradycyjnym gospodarowaniu.

– Konwencjonalne rolnictwo to 100 hektarów to jest takie minimum, żeby utrzymać rodzinę – mówi, zaznaczając, że zupełnie inaczej wygląda sytuacja w gospodarstwach specjalizujących się np. w owocach miękkich.

120 hektarów, ale nie jednej uprawy

W Ustrzeszy nie ma jednej dominującej rośliny. Około 24 hektary zajmuje rzepak, 22 hektary kukurydza, 15 hektarów jęczmień, 13 hektarów pszenżyto, 10 hektarów ziemniaków skrobiowych i 15 hektarów dyni oleistej. Do tego około 25 hektarów łąk, które są ważnym źródłem paszy dla bydła. W sumie daje to około 120 hektarów.

Jedna z upraw szczególnie zwraca uwagę – dynia oleista. Chodzi o odmianę bezłuskową. Z zewnątrz wygląda jak zwykła dynia, ale jej nasiona nie mają twardej łuski. Łukasz wszedł w tę uprawę dopiero w tym roku. Pomysł nie pojawił się jednak przypadkowo. Sprawdzał nawet, co na temat potencjalnie opłacalnych kierunków produkcji podpowiada sztuczna inteligencja.

– AI powiedziało, że dynia oleista jest opłacalna – mówi z uśmiechem.

Nie oznaczało to oczywiście, że bez sprawdzenia warunków ruszył za podpowiedzią algorytmu. Dynia już funkcjonuje w regionie, a Łukasz uważa, że może być ciekawą alternatywą dla tradycyjnych upraw. Dodatkową zaletą jest jej odporność na suszę.

– Tutaj u nas w regionie to już funkcjonuje i ta dynia oleista się sprawdza, więc też wszedłem w tym roku w tę dynię i myślę, że to będzie uprawa, która faktycznie będzie przynosiła dochód na poziomie satysfakcjonującym – mówi.

Jeżeli eksperyment się powiedzie, jej areał może zdecydowanie wzrosnąć. – Sto hektarów dyni oleistej? Być może. Myślę, że jest to prawdopodobne – przyznaje zapytany.

Ziemniak, którego nie widać na sklepowej półce

W gospodarstwie są również ziemniaki, ale większość z nich nie trafia bezpośrednio na stoły konsumentów. To ziemniaki skrobiowe, przeznaczone do produkcji skrobi ziemniaczanej.

– One trafiają na produkcję skrobi ziemniaczanej, czyli mąki ziemniaczanej – tłumaczy Łukasz.

Skrobia wykorzystywana jest później w wielu gałęziach przemysłu. Z kolei kukurydza i część zbóż trafiają do skupów. Produkcja roślinna i zwierzęca są ze sobą ściśle powiązane. Łąki dostarczają paszy dla bydła, a część paszy powstaje bezpośrednio z własnych upraw.

75 sztuk bydła i „thermomix dla zwierząt"

Drugą ważną gałęzią gospodarstwa jest bydło opasowe. Łukasz hoduje m.in. rasy limousin oraz mieszańce ras mięsnych. Od dwóch lat ma również własne stado mamek – około 15 sztuk, od których pozyskuje cielęta do dalszej hodowli.

To odpowiedź na problem coraz trudniejszego zakupu dobrych cieląt. – Teraz po prostu ciężko kupić ładne cielęta do dalszej hodowli – mówi.

Roczna liczba bydła zmienia się w zależności od wieku zwierząt i kolejnych partii kupowanych oraz sprzedawanych sztuk. Obecnie jest ich około 70–75, choć w przeszłości liczba dochodziła nawet do około 90.

Hodowla wymaga ogromnej ilości paszy. Łukasz szacuje, że w ciągu roku trzeba przygotować około 300 ton. Pasza powstaje głównie z własnych upraw. Co drugi dzień przygotowanie mieszanki zajmuje około godziny. Pomaga w tym paszowóz.

– To jest taki thermomix dla zwierząt – mówi.W gospodarstwie kupowane są m.in. pasze wysokobiałkowe, śruta i premiksy. Pozostałe składniki powstają na miejscu.

Cena bydła potrafi zmienić się w ciągu dnia

Jeszcze niedawno hodowla bydła była – jak mówi Łukasz – tym elementem gospodarstwa, który dawał najbardziej przewidywalny dochód. Dziś również ten rynek stał się znacznie bardziej nerwowy.

– W ciągu ostatnich kilku miesięcy drastycznie spadły ceny bydła – mówi.

Problemem jest nie tylko wysokość ceny, ale jej zmienność. Rolnik przez wiele miesięcy ponosi koszty żywienia i utrzymania zwierzęcia, a w momencie sprzedaży nie zawsze wie, ile dokładnie otrzyma.

– Teraz, żeby dobrze sprzedać bydło, to trzeba śledzić giełdę nawet. W ciągu dnia cena może się wahać nawet o pięć procent – mówi.

To pokazuje, jak bardzo współczesne rolnictwo odeszło od stereotypu gospodarza, który po prostu „sieje i zbiera". Dziś musi być jednocześnie producentem, mechanikiem, ekonomistą, obserwatorem rynku i osobą podejmującą decyzje w warunkach dużej niepewności.

Najgorszy rok od 2015 roku

Jeżeli Łukasz miałby wskazać największy problem obecnego sezonu, odpowiedź jest jednoznaczna: susza.

– Uważam, że to jest najgorszy rok od 2015 roku – mówi.

A właśnie 2015 rok był dla niego szczególny. To wtedy przejął gospodarstwo. Na początku mocno postawił na kukurydzę. Zasiał nią praktycznie całość, i wtedy przyszła susza...

– Wtedy była susza, która bardzo dotknęła mnie i tak jakby utrudniła mi start i zniechęciła. Ale pomimo tego już się nie poddałem. Kolejne lata jakby pomogły, żeby to nadrobić – wspomina.

Po ponad dekadzie historia czę-

REG

eprasa.pl 8d5395a555

spodarstwa Łukasza.

atycznie, dawno by zrezygnował”

ściowo się powtarza. W dobrych latach kukurydza potrafiła dawać kilkanaście ton z hektara. W tym roku plony są znacznie niższe – około 5–7 ton. Koszty jednak nie znikają razem z deszczem, którego zabrakło. Trzeba kupić paliwo, nawozy i środki ochrony roślin, utrzymać maszyny, zapłacić za dzierżawę ziemi, a przy hodowli dodatkowo przez cały rok karmić zwierzęta.

Gospodarstwo ma nawet linię nawadniającą. Problem w tym, że nawadnianie również kosztuje. – Przy obecnych cenach energii, czyli paliwa, często jest to nieopłacalne – tłumaczy.

fot.kb

Właściciel gospodarstwa nie może być tylko rolnikiem. Trzeba znać się na naprawie maszyn i sprzętu, ekonomii a nawet... umieć posługiwać się sztuczną inteligencją. Na zdjęciu warsztat w gospodarstwie w Ustrzeszy

fot.kb

Drugą ważną gałęzią gospodarstwa jest bydło opasowe. Łukasz hoduje m.in. rasy limousin oraz mieszańce ras mięsnych. Od dwóch lat ma również własne stado mamek – około 15 sztuk, od których pozyskuje cielęta do dalszej hodowli

„Nie mówmy, że wszystko się nie opłaca”

Łukasz nie chce jednak wpisywać się w stereotyp rolnika, który na każde pytanie odpowiada, że jest źle i nic się nie opłaca.

– Nie mówmy, że wszystko się nie opłaca, bo tak rolnicy często mówią, że wszystko się nie opłaca – zaznacza.

Po chwili dodaje: – Uważam, że za pracę, którą wykonujemy, nie jest to wynagrodzenie, które satysfakcjonowałoby ludzi z miasta, którzy uważają, że jest nam tak wspaniale.

Rozmowa z Łukaszem to opowieść o działalności, w której wynik finansowy zależy od wielu czynników, na które rolnik ma ograniczony wpływ: pogody, cen skupu, paliwa, nawozów, maszyn, dzierżawy czy chorób.

Rolnik musi patrzeć na giełdę, pogodę i... sztuczną inteligencję

Jeszcze kilkanaście lat temu trudno byłoby sobie wyobrazić rozmowę o sztucznej inteligencji w gospodarstwie w Ustrzeszu. Dziś Łukasz korzysta z niej jako z jednego ze źródeł informacji, choć nie traktuje jej jak wyroczni.

W samym gospodarstwie najbardziej widoczną zmianą technologiczną jest ciągnik wyposażony w nawigację.

– Można powiedzieć, że rolnicza Tesla – mówi. Dzięki systemowi prowadzenia maszyna może wykonywać przejazdy z dużą precyzją, a rolnik nie musi cały czas samodzielnie pilnować toru jazdy.

To jedna z największych zmian, jakie Łukasz widzi od momentu przejęcia gospodarstwa.

– Tak naprawdę wszystko – odpowiada, pytany, co zmieniło się przez te 11 lat.

Zmieniła się również sama uprawa ziemi. Orka, która przez pokolenia była czymś oczywistym, dziś coraz częściej ustępuje innym metodom gospodarowania.

Jednocześnie Łukasz przyznaje, że czasem chciałby zobaczyć, jak wyglądała praca jego dziadków. Chciałby zorganizować tradycyjne żniwa, podczas których ludzie ręcznie zbieraliby żyto czy pszenicę.

Jest jednak jeden problem: – W żniwa nigdy nie ma czasu na to, żeby tym się zająć, bo trzeba zebrać to zboże, trzeba wysuszyć itd.

We wsi zostało kilku rolników

Zmieniła się nie tylko technologia. Zmieniła się również sama wieś. Łukasz pamięta czasy, gdy gospodarstw było znacznie więcej.

– Tak jak kiedyś było kilkanaście albo kilkadziesiąt rolników, teraz jest ich dwóch, trzech, czterech we wsi – mówi.

To proces, który trudno zauważyć, patrząc wyłącznie na pojedyncze pole. Ziemia nadal jest uprawiana, ale za tym krajobrazem kryje się postępująca koncentracja produkcji. Jedno gospodarstwo przejmuje kolejne grunty, inne rezygnuje, jeszcze inne pozostaje przy kilku hektarach i traktuje je jako dodatkowe źródło dochodu.

Wakacje? Tylko jeśli ktoś zastąpi rolnika

Czy właściciel takiego gospodarstwa może po prostu wyjechać na tydzień? Może, ale potrzebne jest zastępstwo. Zwierzętom nie można powiedzieć, że gospodarz wyjeżdża i przez tydzień mają radzić sobie same.

– Gdybym tego zastępstwa nie miał, to nie byłoby szansy – przyznaje Łukasz.

W sezonie żniwnym sprawa wygląda jeszcze inaczej. – Wtedy się pracuje tam po kilkanaście godzin dziennie – mówi.

A mimo to praca daje satysfakcję. Największa przychodzi w momencie, gdy po miesiącach pracy można wreszcie zobaczyć efekt – zbiór i plon. Wtedy wszystkie wcześniejsze decyzje zaczynają mieć znaczenie.

Czy dobrze dobrano odmianę? Czy nawożenie było właściwe? Czy pogoda pozwoliła zebrać plon w odpowiednim momencie?

„To chyba jest powołanie”

Dlaczego więc po tym wszystkim nadal to robi? Dlaczego nie sprzedać ziemi i nie zainwestować w coś mniej zależnego od pogody? Odpowiedź Łukasza jest krótka.

– To chyba jest powołanie. To jest ciężka praca, często niewdzięczna, która przynosi satysfakcję mimo wszystko.

To słowo najlepiej tłumaczy, dlaczego po ponad dekadzie nadal wraca do gospodarstwa każdego dnia.

Nie tylko narzekanie. Jest plan na kolejne lata

Mimo wszystkich problemów Łukasz nie zamierza się poddawać. Liczy na to, że po latach suchych przyjdą lata bardziej wilgotne i pozwolą odbudować część strat. Patrzy również na nowe kierunki produkcji.

Jednym z nich może być właśnie dynia oleista. Jeżeli okaże się opłacalna i dobrze zniesie warunki panujące w regionie, jej znaczenie w gospodarstwie może zdecydowanie wzrosnąć.

To może być jeden z kierunków współczesnego rolnictwa: większa różnorodność. Nie jedna uprawa, ale kilka. Nie jeden rynek, ale kilka źródeł przychodu. Jeżeli jeden segment zawiedzie, drugi może uratować wynik całego gospodarstwa.

Historia gospodarstwa Łukasza Szczuchniaka zaczęła się od kilku hektarów jego pradziadków. Później był dziadek, który zwiększył areał, rodzice pracujący na etatach, wreszcie on sam – najpierw 18 hektarów, potem kolejne dzierżawy i zakupy ziemi.

Był wyjazd do Warszawy. Był powrót. Był trudny początek w 2015 roku i susza, która mogła zniechęcić na starcie. Dziś w Ustrzeszy uprawia się około 120 hektarów ziemi. Jest bydło, własna pasza, nowoczesne maszyny, nawigacja satelitarna, eksperymentalna dynia oleista i plany dalszego rozwoju.

Przy kilku hektarach zły plon jest problemem. Przy 120 hektarach może zdecydować o całym wyniku finansowym w ciągu roku. Dlatego Łukasz patrzy jednocześnie w niebo, na ceny, stan upraw, kondycję zwierząt i nowe technologie. Czasem pyta nawet sztuczną inteligencję, co warto zasiać.

I właśnie dlatego, gdy pytamy go o przyszłość, nie odpowiada gotową tabelką, przygotowanym rozwiązaniem ani biznesplanem. Liczy na to, że po suchych latach przyjdą mokre, że uda się nadrobić niedobory, że nowe uprawy się sprawdzą, że gospodarstwo nadal będzie można rozwijać.

Bo jak mówi sam Łukasz, rolnictwo jest ciężką i często niewdzięczną pracą, ale mimo wszystko daje satysfakcję, kiedy uda się zrobić coś po swojej myśli.

kb

REKLAMA

24wspolnota.pl
NASZ PORTAL

UBOJNIA ZWIERZĄT RZEŹNYCH SP. ZO.O.
B.M. DOBROWOLSKIE
x skup bydła x dorosłe
x byki x skup koni
x jałówki
Kom. 511 660 072, 502 690 528
tel/ fax +48 25 797 41 38
e-mail: ubojniadobrowolska@o2.pl
Stare Kobiałki 106 21-450 Stoczek Łukowski

REG

eprasa.pl 8d5395a555

OGŁOSZENIA DROBNE

SPRZĘT

SPRZEDAM klatkę do przewozu zwierząt. Pałecznica Kolonia. 950zł-do uzgodn. Tel. 508173571

SPRZEDAM beczkę blaszaną ocynkowaną o dł. 4m i poj. 1000l. Gmina Serniki. 350zł. Tel. 605950240

SPRZEDAM wóz konny w dobrym stanie. Gmina Serniki. 1000zł. Tel. 605 950 240

GLEBOGRYZARKA spalinowa Honda 5,5 KM noże kute regulowane z Niemiec stan bdb solidna. Cena 1000 zł Tel. 791510087

KABINA oryginalna stary typ do C 328 szklona wokół, podnoszony dach w bdb stanie komplet. Cena 1000 zł Tel. 791510087

SPRZEDAM siewnik do zboża, maszyna do produkcji kaszy gryczanej, przyczepa sztywna, pługi pięcio i dwuskibowe, głębosz, dmuchawa do zbożaTel. 602 467 753

OBUDOWA tylnego mostu C 330 i inne podzespoły i części do C 328 i 330 inne Cena 1000 zł. Wohyń Tel. 504 314 703

WAŁKI DO KULTYWATORA NOWE 2,70 M POJEDYŃCZE STRUNOWE; CENA 1000ZŁTel. 502243030

SPRZEDAM Ursus c330M 1991 rok z kabiną cała w oryginale i opony nowe wszystkie cztery.Tel. 509832339

KOPACZKA ciągnikowa dwurzędowa - taśmy nowe, rozsiewacz do nawozów Motyl, plugi 3-skibowe, brony ciągnikowe, ograbiarka ciągnikowa karuzelowa Tel. 796248452

PŁUGI 4x40, agregat uprawowy, owijarka do bel, kosiarka dyskowa, chwytak do bel. Tel. 661899344

KOPACZKA, rozsiewacz dwu talerzowy, żmijka do zboża, talerzówkaTel. 505071250

SPRZEDAM silnik elektryczny 11 kW wysokoobrotowy, wyłącznik + kabel, mieszalnik pasz 1000 kg stan db mało używany.Tel. 515 680 093

SPRZEDAM kombajn ziemniaczany Z-644,prasa kostka Z-224 polska siano w wałkachTel. 783619652

SPRZEDAM opryskiwacz 600l lance 15m Pilmet st.b.dobry i talerzówkę Bomet 3m z wałem strunowym stan b.dobryTel. 609078023

ROZRZUTNIK JEDNOOSIOWY CZARNA BIAŁOSTOCKA 1986R; STAN DOBRY; OPRYSKIWACZ Z MIESZALNIKIEM 400L POJ.; ROZBIJAK DO SIANATel. 669919684

KUPIĘ gniotownik z silnikiem elektrycznym lub bez, przyczepę rolniczą, kosiarkę rotacyjną, glebogryzarkę, ciągnik, przyczepkę samochodową i inne różne maszyny rolnicze. Tel. 695314487

SPRZEDAM przyczepę jednoosiową do ciągnika. ŁUKÓWTel. 605286738

SPRZEDAM rozrzutnik jednoosiowy, Władymirec T25, opryskiwacz 400L, kopaczka, glebogryzarka 1,65m, krajzega, młynek do zboża elektryczny.Tel. 509832339

SPRZEDAM taśmociąg do obornika-1000zł oraz siewnik zbożowy 2,5m szer. z grabkami-700zł. Tel. 514969559

OPRYSKIWACZ sadowniczy zawieszany 300l. 800zł. Wóz konny w bardzo dobrym. 1000zł. stanie Gmina Serniki. Tel. 605950240

SPRZEDAM silnik do C-330, silnik Perkins 4, obrotnica do przyczepy nowa, oś z kołami do przyczepy, siłowniki wywrotu, silnik elektryczny 7 kw, śrutownik bijakowy z silnikiem.Tel. 607388176

SPRZEDAM silnik 11 KW na wózku z wyłącznikiem. Pługi 2 grudziądzkie. Brzozowica DużaTel. 502187499

PŁUGI „trójki", brony „trójki" duże sprzedamTel. 723 814 153

BRONY TRÓJKI 650ZŁ; PŁUGI TRÓJKI 800ZŁ; KULTYWATOR; PAJĄK DO SIANA 450 ZŁ; KOMBAJN ZBOŻOWY „SAMPO 500"; WC NA BUDOWĘ UŻYWANE DREWNIANE; PŁUGI DWÓJKI; CIELAKI (JAŁÓWKI)Tel. 502243030

SPRZEDAM sortownik do ziemniaków, siewnik Poznaniak, opryskiwacz, glebogryzarka, talerzówka 16, rozrzutnik obornika, opielacze 3, sadzarka do ziemniaków, przyczepa wywrotka. Likwidacja gospodarstwaTel. 516496134

KUPIĘ TALERZÓWKĘ, glebogryzarkę, kopaczkę,siewnik, agregat, ciągnik z turem, przyczepę, żmijkę do zbożaTel. 783 154 031

CIĄGNIKI SAM na silniku 7 KM - 2500 zł i 15 KM - Podzespoły Star, silnik CH 102, 15 - konny, cena 4500 zł do negocjacji Lubartów, dzwonić po godz. 13Tel. 885 906 421

KUPIĘ WSZYSTKIE CIĄGNIKI, PRASY, ŁADOWARKI, PRZYCZEPY, KOMBAJNY, MASZYNY, CASE, DEUTZ-FAHR, RENAULT, SAME, ZETOR, URSUS, PRONAR, MTZ, T25, SIPMA, KRONE i inne także uszkodzone Tel. Tel. 665 207 084

KUPIĘ C-330. T-25 kombajn Anna lub inne, może być do remontu i bez prawa rejestracji, przyczepę wywrotkę oraz każdy sprzęt rolniczy, rozsiewacz motyl, dobrze zapłacę gotówka od rękiTel. 576 922 246

PŁODY ROLNE

SPRZEDAM zboża na siew jesienny , rok po C.N. pszenica Provison i Gentelman wysokobiałkowa oraz sprzedam pszenżyto Belcanto . SamoklęskiTel. 506196863

SPRZEDAM mąkę pszenną bezglutenową i wysokobiałkową,obie mąki są dobre do gotowania i pieczenia,sprzedam gorczycę z domieszką gryki na poplon.Samoklęski.Tel. 506196863

SPRZEDAM owiesm obsypnik do ziemniaków na 5 radlic i taśmociąg do obornika cena do uzgodnienia okolice Parczewa Tel. 669 768 425

SPRZEDAŻ kapusta głowiasta HURT / DETAL Tel. 500204533

INNE

ZBIERACZ liści zaczepiany do traktorka , kosiarki 2025 wym 170 x 105 x 60 Cena 1000 zł Tel. 791510087

SZUFLO łycha niemiecka od bobcata solidna do wykorzystania TUR maszyna itp. Cena 1000 zł Tel. 791510087

BECZKA stalowa 200 l na paliwo z obręczami do zrzucania stan bdb Cena 160 zł Tel. 791510087

WÓZ żelaźniak plus połowa drugiego komplet do małego remontu. Okazja 520 zł Tel. 791510087

KUPIĘ

KUPIE ziemię orną w gm. Milanów kl 1-4 100tys/he, kl 5-6 80 tys /he. Tel. 512 340 950

KUPIĘ TALERZÓWKĘ, glebogryzarkę, kopaczkę, siewnik, agregat, ciągnik z turem, przyczepę, żmijkę do zboża Tel. 783 154 031

PILNIE KUPIĘ każdy sprzęt ciągnik rolniczy, kombajn ziemniaczany sadzarkę sortownik, kopaczkę, glebogryzarkę talerzówkę prasę, przyczepę, wywrotkę, rozsiewacz RCW, gniotownik wialnię Tel. 512 598 054

KUPIĘ PRASĘ kostkującą, rolującą, siewnik, przyczepę, talerzówkę, glebogryzarkę,ciągnik z napędem i mały, kombajn zbożowy, ładowarka teleskopowa sprawne i uszkodzone, owijarkę do bel Tel. 503 643 162

SPRZEDAM, beczkowoz, silnik 5 KW, przyczepke samochodowo, paleciak do ciagnika, pielacz truskawek Tel. 503 678 795

SPRZEDAM prase kostkujaca sipma z-224, 4000zl, okolice Baranowa 24-105 Tel. 451 212 169

SPRZEDAM ciągnik C330, r. ,85 z kabiną, wszystkie opony nowe, przyczepka jednoosiowa do ciągnika 1,5x3. Tel. 517961403

SPRZEDAM opryskiwacz sadowniczy sleza z malym wentylatorem Tel. 601 478 182

SPRZEDAM truskawki hanoye wolne od chorob, pieknie ukorzenione Zosin 0, 40gr Tel. 604 193 425

SPRZEDAM slome w belach.Tylko wlasny transport.Cena 70 zl szt. Kock Tel. 725 434 901

SPRZEDAM silnik 7 i 5 kw wage gospodarcza srutownik krajzege osie do szlifierki Tel. 693 316 714

ZWIERZĘTA

SPRZEDAM prosięta okolice Międzyrzeca PodlaskiegoTel. 789254754

SPRZEDAM tuczniki oraz rozrzutnik 2-osiowy w dobrym stanie Tel. 886244028

SPRZEDAM źrebaka po ogierze sokólskim do dalszego chowu Tel. 786827190

SPRZEDAM tucznika ekologicznego Tel. 720866265

RZEŹNIA kupi bydło pourazowe do uboju z konieczności. Tel. 511 075 866, 662 396 670

SPRZEDAM gołębie pawiki żółte widyny, krymki i bajkdety Glinny Stok Tel. 733798711

SPRZEDAM daniele do dalszej hodowli lub na ubój. Samce, samice, młodzież do 6 miesięcy, Uścimów Tel. 602 467 753

REKLAMA

REG

eprasa.pl 8d5395a555

Jeden z największych kombajnów w Europie w gospodarstwie Wiesława Gryna w Rogowie

Fot. Fot. Kisiel Agrotech, autoryzowany dealer marki Case IH.

Oficjalne przekazanie maszyny odbyło się już po tegorocznych żniwach. Był szampan, a pod silosami zgromadziła się cała rodzina Wiesława Gryna.

Potwór na gąsienicach

Jego silnik ma 775 koni mechanicznych. Kombajn waży 27 ton, a kiedy jego ogromny zbiornik wypełni się ziarnem, masa maszyny dochodzi do około 40 ton. Jednym przejazdem ścina pas zboża szeroki na 12,5 metra, a w ciągu godziny potrafi zebrać pszenicę nawet z 10 hektarów. Pierwszy w Polsce Case IH AF10 – największy kombajn tej marki oferowany w Europie – trafił do gospodarstwa Wiesława Gryna w Rogowie.

Był szampan, a pod silosami zgromadziła się cała rodzina Wiesława Gryna. Oficjalne przekazanie maszyny odbyło się już po tegorocznych żniwach, ale rolnik wcześniej go przetestował. W tym sezonie maszyna skosiła w Rogowie około 80 hektarów pszenicy i 10 hektarów rzepaku.

– To bardzo duży przeskok technologiczny. Ten kombajn ma o 50 proc. większą wydajność od dotychczasowych dużych kombajnów – mówi Wiesław Gryn.

10 hektarów w godzinę

W gospodarstwie w Rogowie nowy kombajn osiągał przy zbiorze kukurydzy wydajność dochodzącą do 150 ton na godzinę. Przez godzinę zbierał 80-100 ton pszenicy.

– Przy dobrych warunkach maszyna może obrobić około 10 hektarów w ciągu godziny. Oczywiście nie każdego dnia da się pracować z taką samą prędkością – zaznacza.

W rodzinnym gospodarstwie Gryna co roku uprawianych jest około 500 hektarów pszenicy. Nowy kombajn może sobie z nią poradzić nawet w ciągu 7 dni. W tak dużym gospodarstwie szybkość nie jest jednak kwestią bicia rekordów. Chodzi przede wszystkim o zebranie ziarna w najlepszym momencie, czyli jak najszybciej po dojrzeniu. U Wiesława do zebrania jest 8-9 tys. ton zbóż i kukurydzy.

– Pszenica zebrana na początku żniw i na końcu to ogromna różnica. Pierwsze dni są decydujące, potem pojawiają się straty – tłumaczy Gryn. – W przypadku kukurydzy kluczowe jest pierwsze 10 dni od pojawienia się tzw. czarnej plamki na zarodku ziarna, świadczącej o jego dojrzałości. Później rośnie ryzyko strat jakościowych. A dzisiaj zboże musi mieć wysokie parametry, bo inaczej trudno je sprzedać, a jeśli już, to za bardzo lichą cenę – podkreśla.

100 litrów na godzinę

Potężna wydajność oznacza oczywiście także spore zużycie paliwa. AF10 napędza sześciocylindrowy silnik o pojemności 15,9 litra i mocy 775 KM. Według Gryna podczas pracy kombajn spala do 100 litrów oleju napędowego na godzinę. Jednocześnie, w przeliczeniu na hektar, zużywa około 20 proc. mniej paliwa niż starsze kombajny tej samej marki.

Zbiornik paliwa mieści 1500 litrów. Przy takiej pojemności nie ma mowy o tankowaniu na zwykłej stacji benzynowej.

– Musimy mieć własny, wewnętrzny zbiornik z paliwem na podwórzu, własną stację z bardzo wydajną pompą 200 litrów na minutę, żeby zatankować go w miarę szybko. Nieraz paliwo dowozi się bezpośrednio na pole, żeby nie zjeżdżać maszyną. Zjeżdżanie to strata czasu, ale przede wszystkim szkoda cennego paliwa na puste przejazdy – mówi Gryn.

Równie imponujący jest zbiornik na ziarno – ma pojemność 20 tys. litrów i mieści około 15 ton. Sam kombajn waży 27 ton. Z około 13 tonami ziarna na pokładzie robi się z tego mniej więcej 40 ton. Żeby taka masa jak najmniej ugniatała ziemię, przód maszyny porusza się na szerokich i długich gąsienicach, z tyłu zastosowano natomiast duże, szerokie koła. Dla gospodarstwa Gryna ma to szczególne znaczenie, ponieważ od lat na całym areale stosowana jest uprawa bezorkowa.

Trójka z przodu...

Mimo swoich rozmiarów AF10 może poruszać się po drogach. Jak tłumaczy Gryn, mieści się w dopuszczalnych gabarytach pod względem wysokości i szerokości. Największe wrażenie robi dopiero wtedy, gdy do kombajnu podłączony zostanie heder, czyli przyrząd żniwny. Ten używany w Rogowie ma aż 12,5 metra szerokości.

Czy taka maszyna wzbudza sensację w okolicy?

– Dzisiaj już mało co budzi potrafi zaskoczyć – śmieje się Gryn. – Większa sensacja była, gdy w 1981 roku kupiłem nowego Bizona i przyjechałem nim na kołach bezpośrednio z **Płocka**.

Zszokować niejednego mogłaby zapewne cena, skoro dzienne tankowanie pracującej maszyny kosztuje ok. 12 tys. zł. Rolnik poskreśla, że nie może jej zdradzić, bo to tajemnica handlowa. Dowiedzieliśmy się tyle, że „z przodu ma trójkę". A z tyłu? Można się chyba domyśleć...

(ar)

REKLAMA

REKLAMA

REKLAMA

REG

eprasa.pl 8d5395a555

Rolnik pyta prawnik odpowiada

Czy można sprzedać gospodarstwo wraz z dzierżawionymi gruntami? Co dzieje się z umowami dzierżawy po zmianie właściciela gospodarstwa?

Nieruchomość objętą dzierżawą można sprzedać (lub w inny sposób zbyć odpłatnie lub nieodpłatnie). Umowa dzierżawy zachowuje wówczas ważność. W przypadku zbycia (w tym sprzedaży) nieruchomości objętej dzierżawą nabywca z mocy prawa wstępuje w stosunek dzierżawny na miejsce zbywcy. Nie są przy tym wymagane zmiany w umowie. Nabywca nieruchomości może wypowiedzieć umowę dzierżawy z zachowaniem ustawowych terminów wypowiedzenia. Uprawnienie takie nie przysługuje jednak nabywcy, jeżeli umowa dzierżawy była zawarta na czas oznaczony z zachowaniem formy pisemnej i z datą pewną, a nieruchomość została wydana dzierżawcy.

Sąsiad prowadzi działalność, która utrudnia mi prowadzenie gospodarstwa. Gdzie mogę interweniować? Co można zrobić w przypadku uciążliwego hałasu, zapachów, pyłu lub innych immisji?

Granice immisji (czyli działań przy wykonywaniu prawa własności, które zakłócają korzystanie z nieruchomości sąsiednich) wyznacza Kodeks cywilny. Zgodnie z art. 144 właściciel nieruchomości powinien przy wykonywaniu swego prawa powstrzymywać się od działań, które by zakłócały korzystanie z nieruchomości sąsiednich ponad przeciętną miarę, wynikającą ze społeczno-gospodarczego przeznaczenia nieruchomości i stosunków miejscowych. Chodzi zatem o takie działania, które nie mogą być akceptowane w danych okolicznościach. Mogą one polegać na przykład na wytworzeniu ciepła, dymów, wstrząsów itp. W przypadku stwierdzenia, że takie zachowania mają miejsce właścicielowi nieruchomości przysługuje prawo wystąpienia do sądu z powództwem o zaniechanie naruszeń i przywrócenie stanu zgodnego z prawem. Co do zasady warto jednak w takiej sytuacji spróbować porozmawiać z sąsiadem lub wezwać go na piśmie do zaprzestania naruszeń. Należy pamiętać, że niektóre zachowania, pomimo że w pewnym stopniu zakłócają korzystanie z nieruchomości sąsiednich, nie uzasadniają wszczęcia takiego postępowania.

Czy rolnik odpowiada za wypadek osoby, która weszła na jego gospodarstwo? Kiedy właściciel gospodarstwa może ponosić odpowiedzialność za bezpieczeństwo innych osób?

Nie da się jednoznacznie odpowiedzieć na to pytanie. Kluczowe znaczenie w takiej sytuacji miałoby ustalenie winy lub innej podstawy odpowiedzialności, związku przyczynowego między zachowaniem rolnika a wypadkiem oraz zachowania poszkodowanego. Jeżeli do wypadku doszło na terenie nieruchomości należącej do rolnika nie podlega on automatycznie i w każdym przypadku odpowiedzialności. Należałoby ustalić między innymi z jakich powodów doszło do takiego wypadku, czy rolnik swoim zawinionym działaniem lub zaniechaniem doprowadził lub przyczynił się do jego powstania, czy miał on obowiązek sprawowania nadzoru nad osobą poszkodowaną lub czy wcześniej ostrzegł osobę przed ewentualnym zagrożeniem. W przypadku wtargnięcia na teren gospodarstwa bez zgody właściciela odpowiedzialność rolnika nie powstaje automatycznie, zwłaszcza jeżeli teren lub znajdujące się na nim niebezpieczne urządzenia zostały prawidłowo zabezpieczone. Jeżeli jednak mimo przewidywalności obecności osób postronnych rolnik nie zachował wymaganej ostrożności, jego odpowiedzialność może zostać stwierdzona. Odpowiedzialność rolnika byłaby szersza w przypadku doznania wypadku przez pracownika zatrudnionego w gospodarstwie, albo ewentualnie gościa przebywającego w agroturystyce prowadzonej przez rolnika. Wówczas rolnik powinien zapewnić takim osobom odpowiednie warunki pracy lub pobytu.

Sąsiad zaorał pół hektara, jak udowodnić granice?

W przypadku sporu o przebieg granicy nieruchomości samo twierdzenie sąsiada, że granica przebiega w określonym miejscu, nie jest wystarczające. W pierwszej kolejności należy sięgnąć do dokumentacji geodezyjnej, w szczególności do ewidencji gruntów i budynków, map oraz dokumentów dotyczących wcześniejszych pomiarów i rozgraniczenia nieruchomości. Istotne mogą być również znaki graniczne znajdujące się w terenie, a także dokumenty własności. W razie wątpliwości przebieg granicy może zostać ustalony w postępowaniu rozgraniczeniowym, prowadzonym przez właściwy organ, z udziałem geodety. Jeżeli sąsiad zaorał część gruntu należącego do właściciela, warto przede wszystkim zabezpieczyć dowody: na przykład wykonać fotografie i nagrania zaoranego obszaru, ustalić położenie istniejących znaków granicznych, zgromadzić dokumentację geodezyjną oraz wskazać świadków dotychczasowego przebiegu granicy. Jeżeli sporu nie można rozstrzygnąć polubownie, właściciel może wystąpić o rozgraniczenie nieruchomości. Przy ustalaniu granicy znaczenie mają przede wszystkim stan prawny nieruchomości, a w określonych sytuacjach także ostatni spokojny stan posiadania oraz inne okoliczności przewidziane w przepisach. Należy zwrócić również uwagę, iż jeżeli na zaoranym gruncie rolnym lub leśnym istniały zasiewy, sadzonki lub trawa to osoba, która dokonała zaorania może podlegać odpowiedzialności karnej. Wówczas o takim działaniu można zawiadomić organy ścigania.

Kupiłem ciągnik, po miesiącu poważna awaria, sprzedawca mówi: reklamacji nie ma. Czy ma rację?

Jeżeli po pewnym czasie od zakupu ciągnika ujawniła się poważna awaria, sprzedawca nie może co do zasady skutecznie odmówić przyjęcia reklamacji twierdząc, że „reklamacji nie ma". Nawet w przypadku sprzedaży między osobami fizycznymi zastosowanie mogą mieć przepisy o rękojmi za wady rzeczy sprzedanej. Sprzedawca (nawet jeżeli sprzedał ciągnik jako osoba fizyczna, nie prowadząc w tym zakresie działalności) odpowiada za wadę fizyczną, jeżeli rzecz sprzedana jest niezgodna z umową, w szczególności gdy nie ma właściwości, które rzecz tego rodzaju powinna mieć ze względu na cel wynikający z umowy lub jej przeznaczenia. Kupujący może w określonych przypadkach żądać usunięcia wady, wymiany rzeczy, obniżenia ceny, a przy wadzie istotnej również odstąpić od umowy. Co do zasady odpowiedzialność z tytułu rękojmi za wadę fizyczną trwa dwa lata od wydania rzeczy. W przypadku zawarcia umowy sprzedaży między osobami fizycznymi należy jednak przede wszystkim sprawdzić treść umowy, ponieważ strony mogą rękojmię ograniczyć albo wyłączyć. Wyłączenie rękojmi nie będzie jednak skuteczne, jeżeli sprzedawca podstępnie zataił wadę przed kupującym. Jeżeli w umowie nie wyłączono rękojmi, sam fakt, że awaria ujawniła się dopiero po miesiącu, nie pozbawia kupującego możliwości dochodzenia roszczeń. Natomiast takie ograniczenie albo wyłączenie rękojmi w przypadku kupna rzeczy od przedsiębiorcy zajmującego się tego typu działalnością może nastąpić jedynie w określonych sytuacjach. W przypadku sporu istotne będzie ustalenie, czy przyczyna awarii tkwiła w ciągniku w chwili jego wydania kupującemu oraz czy była to wada, za którą sprzedawca ponosi odpowiedzialność. Pomocna może być w szczególności opinia niezależnego rzeczoznawcy lub mechanika, dokumentująca przyczynę i charakter awarii.

ODPOWIEDZI NA PYTANIA
PRZYGOTOWAŁ APLIKANT ADWOKACKI

PAWEŁ RYSZARD PULIK

Swoją drogę zawodową rozpoczął już na początku studiów prawniczych. Po wpisaniu na listę aplikantów adwokackich konsekwentnie rozwija swoje doświadczenie, aktywnie uczestnicząc w ochronie praw i interesów klientów oraz łącząc wiedzę prawniczą z praktycznym spojrzeniem na problemy, z którymi mierzą się oni na co dzień. Poza prawem jego pasją jest fotografia – sztuka dostrzegania szczegółów, perspektywy i historii ukrytych w pozornie zwyczajnych chwilach.

Masz problem prawny związany z prowadzeniem gospodarstwa?

Zadaj pytanie naszemu ekspertowi całkowicie bezpłatnie. Zachęcamy do kontaktu:

biuro@24wspolnota.pl

REKLAMA

NAJTAŃSZY OPAŁ
Brykiet torfowy ekologiczny zamiennik węgla od 1250 zł/t
Brykiet drzewny RUF od 2000 zł/t
Pellet od 2000 zł/t
» DOSTĘPNY CAŁY CZAS «
504 458 111
www.zradzynia.pl

W ofercie folia stretch i bale do budowy domów
Radzyń Podlaski ul. Sitkowskiego 13

ROK ZAŁOŻENIA 1983
STUDNIE
Dąbrówka Stany 74
Mirosław Izdebski

608 046 239 504 320 592
✓ STUDNIE WIERCONE ✓ POMPY CIEPŁA ✓ DESZCZOWNIE ✓ NAWODNIENIA

REG

eprasa.pl 8d5395a555

TERMINARZ ROLNIKA 2026

WNIOSKI, NABORY I DOTACJE

SPRAWDŹ NAJWAŻNIEJSZE TERMINY

Październik–grudzień 2026
Końcówka roku to dla rolników czas nie tylko prac gospodarskich, ale także ważnych terminów związanych z pomocą i inwestycjami. Warto sprawdzić, jakie nabory zaplanowano na ostatnie miesiące 2026 r. i odpowiednio wcześniej przygotować dokumenty.

PAŹDZIERNIK

Jesienią rozpoczynają się nabory dotyczące m.in. inwestycji w odnawialne źródła energii, efektywność energetyczną oraz poprawę dobrostanu zwierząt.

NAJWAŻNIEJSZE TERMINY:

- **1 października–2 listopada** rozwój współpracy w łańcuchu wartości
- **5 października–3 listopada** inwestycje w OZE i efektywność energetyczną
- **7 października–6 listopada** inwestycje poprawiające dobrostan bydła i świń
- **22 października–7 grudnia** promowanie i marketing żywności z systemów jakości

LISTOPAD

To przede wszystkim miesiąc zamykania części naborów rozpoczętych w październiku. Warto nie czekać ze złożeniem dokumentów do ostatniego dnia i sprawdzić, czy wniosek zawiera wszystkie wymagane załączniki.

TERMINY GRANICZNE:

- **2 listopada** rozwój współpracy w łańcuchu wartości
- **3 listopada** OZE i efektywność energetyczna
- **6 listopada** nwestycje poprawiające dobrostan bydła i świń
- **7 grudnia** promowanie i marketing żywności z systemów jakości

GRUDZIEŃ

W grudniu warto przede wszystkim uporządkować dokumentację, sprawdzić status złożonych wniosków i przygotować gospodarstwo do nowego sezonu.

Do 30 grudnia trwa nabór dotyczący Pomocy Technicznej – Schemat I i II

PRZED ZŁOŻENIEM WNIOSKU

Rolnik powinien sprawdzić aktualne warunki konkretnego naboru, wymagane dokumenty oraz sposób składania wniosku. Terminy i zasady mogą być aktualizowane, dlatego przed wysłaniem dokumentów warto zajrzeć do oficjalnych komunikatów ARiMR.

Warto też przed końcem roku:

- podsumować koszty gospodarstwa
- sprawdzić korespondencję dotyczącą wcześniejszych wniosków
- przygotować plan inwestycji na 2027 r.
- skontrolować budynki, instalacje i zapasy przed zimą

Źródło informacji: Agencja Restrukturyzacji i Modernizacji Rolnictwa oraz Ministerstwo Rolnictwa i Rozwoju Wsi.

REKLAMA

Voltmax energia

NIŻSZE KOSZTY
WIĘKSZE ZYSKI

Optymalizacja kosztów energii dla **gospodarstw rolnych i producentów rolno-spożywczych**

Analiza i optymalizacja

Realne oszczędności dla Twojego **gospodarstwa**

Negocjacje lepszych cen energii

PRZYKŁAD PRAKTYCZNYCH OSZCZĘDNOŚCI
Duże przedsiębiorstwo rolnie – 20 PPE
70,750 zł
rocznych oszczędności

ROLNIKU!
SPRAWDŹ, ILE MOŻESZ ZAOSZCZĘDZIĆ!
Skontaktuj się z nami i otrzymaj
bezpłatną analizę faktur

733 773 610
Zadzwoń - dowiedz się ile możesz zaoszczędzić!

biuro@voltmaxenergia.pl
Napisz do Nas

voltmaxenergia.pl
Dowiedz się więcej

Rozwijamy Twój potencjał

ANALIZA | NEGOCJACJE | OSZCZĘDNOŚCI | ROZWÓJ

REG

eprasa.pl 8d5395a555

REKLAMA

INTEGROWANA PRODUKCJA

Certyfikujesz w 2026 roku integrowaną produkcję roślin?

Jeśli kontrolę masz już za sobą, otrzymałeś certyfikat, a Twoje dane zostały przekazane do ARiMR

gratulujemy!

Dobrze wybrałeś jednostkę certyfikującą.

A jeśli wciąż czekasz...

może czas sprawdzić ofertę jednostki certyfikujacej Ekogwarancja PTRE?

EKO GWARANCJA

Kontrole IPR na sezon 2026 już za nami! Zdecydowana większość producentów, których w 2026 roku objęliśmy kontrolą, pomyślnie przeszła weryfikację i została zatwierdzona w bazie ARiMR przed czasem – jeszcze we wrześniu.

Mamy prostą procedurę zgłoszeniową i narzędzie, które pozwala wygenerować zgłoszenie oraz zaimportować działki.
Cena? Obowiązuje **jedna cena**— niezależnie od tego, czy zgłaszasz 1, 2 czy 4 gatunki oraz 1, 5 czy 50 ha.

Nie znasz jeszcze wszystkich zasiewów?
Zgłoś teraz te uprawy, które musisz zgłosić przed siewem, aby zachować wymagany termin. Pozostałe gatunki możesz dodać później, np. wiosną — bez dodatkowej opłaty.

Grunt to dobrze wybrać jednostkę certyfikującą!

ekogwarancja.pl

REG