ISSN 0137-9127 NR INDEKSU 350176 \\\ NAKŁAD 15 727 NR 195 (20614)

PIĄTEK\\\NIEDZIELA
|27-29|08|2021|

GAZETA OLSZTYŃSKA.pl

1886/2021

cena 4,50 zł (w tym 8% VAT)

CODZIENNIE NOWA

135 LAT

ISSN 0137-9127
34
9 770137 912057

eprasa.pl 8dfb46d9fc

www.gazetaolsztynska.pl
www.dziennikelblaski.pl
portal regionalny www.wm.pl

REDAKTOR NACZELNY
Igor Hrywna

ZASTĘPCY REDAKTORA NACZELNEGO
Dawid Zmuda
Bartosz Orliński

MEDIA SPOŁECZNOŚCIOWE
Bartosz Orliński
b.orlinski@gazetaolsztynska.pl

REDAKTORZY WYDANIA
Dawid Zmuda wydawca@gazetaolsztynska.pl
Barbara Barczuk
Mirosław Wieczorek
Artur Dryhynycz sport@gazetaolsztynska.pl

WYDANIE ONLINE
tel. 89 539 74 83
internet@gazetaolsztynska.pl

GAZETAOLSZTYNSKA.PL
redakcja@gazetaolsztynska.pl
tel. 89 539 74 83

REDAKCJA MIEJSKA W OLSZTYNIE
tel. 89 539 75 00, 89 539 76 40
redakcja@gazetaolsztynska.pl

PRENUMERATA E-WYDAŃ
tel. 89 539 76 65
prenumerata@gazetaolsztynska.pl

PATRONATY
patronaty@wm.pl

DZIAŁ SPRZEDAŻY REKLAM W OLSZTYNIE
ul. Tracka 5, TEL. 89 539 74 53, 89 539 77 77
reklama@gazetaolsztynska.pl

CENTRALNE BIURO OGŁOSZEŃ W OLSZTYNIE
tel. 89 539 74 80, 81, 82

REDAKCJA W ELBLĄGU
ul. Rybacka 35, 82-300 Elbląg
tel. 55 611 46 00
gazeta@dziennikelblaski.pl

REKLAMA W ELBLĄGU
ul. Rybacka 35
tel. 55 236 18 02, 55 611 46 01
reklamy@dziennikelblaski.pl

WYDAWCA
Grupa WM Sp. z o.o.
ul. Tracka 5, 10-364 Olsztyn

PREZES
Jarosław Tokarczyk

DRUK
Drukarnia Prasowa GRUPY WM Sp. z o.o.
Olsztyn, ul. Tracka 7, tel. 89 539 74 21

Redakcja nie zwraca niezamówionych tekstów oraz zastrzega sobie prawo dokonywania skrótów w publikowanych listach i nadesłanych materiałach. Redakcja nie odpowiada za treść ogłoszeń. Wydawca zastrzega sobie prawo odmowy przyjęcia ogłoszenia sprzecznego z zasadami moralnymi lub prawem.

#135 LAT ...W PRZYSZŁOŚĆ!

W POPRZEDNIM SPECJALNYM WYDANIU GAZETY OLSZTYŃSKIEJ CZŁONKÓW KOMITETU HONOROWEGO OBCHODÓW 135-LECIA PIERWSZEGO WYDANIA GAZETY OLSZTYŃSKIEJ PYTALIŚMY O PRZESZŁOŚĆ. DZISIAJ PYTAMY O PRZYSZŁOŚĆ.

Jutro jest dzisiaj

Niektórzy powiadają, że teraźniejszość nie istnieje. Jest tylko to co było i to co będzie. Ale są też tacy, którzy twierdzą, że przyszłość to nic innego jak teraźniejszość, której jeszcze nie znamy. — Ludzie tacy jak my, wierzący w fizykę, wiedzą, że różnica między przeszłością, teraźniejszością i przyszłością jest tylko uparcie obecną iluzją — tak uważał Albert Einstein. – Jutro to dziś – tyle że jutro — to z kolei opinia Sławomira Mrożka.

Ale jakby tam nie było, to przyszłość dla naszych dzieci i wnuków musimy na lepsze zmieniać już teraz. To dlatego to drugie jubileuszowe wydanie Gazety poświęciliśmy przyszłości. Jubileuszowe, bo w tym roku obchodzimy 135-lecie pierwszego wydania Gazety Olsztyńskiej. Drugie, bo pierwsze poświęciliśmy historii. Staramy się bowiem w naszej dynamicznej teraźniejszości pamiętać o wzniosłej przeszłości i jednocześnie aktywnie uczestniczyć w budowie przyszłości. Tak bowiem rozumiemy naszą rolę w regionie. Nie tylko opisywać, ale także współtworzyć naszą rzeczywistość.

IGOR HRYWNA,
redaktor naczelny Gazety Olsztyńskiej

Józef Górzyński, arcybiskup metropolita warmiński

Szansą dla Warmii, Mazur i Powiśla jest przywoływanie naszej tradycji, którą mamy najlepiej zachowaną nie tylko w archiwach, ale także w wielu zabytkach. Ważne jest jej pielęgnowanie i udostępnianie kolejnym pokoleniom. Dzięki temu tradycja cały czas jest żywa, ale też buduje coś nowego. W krajobraz naszego regionu, na który składa się piękno lasów, jezior i rzek, wpisują się także liczne kapliczki, kościoły i sanktuaria maryjne. To one przypominają nam o naszych korzeniach, a także o duchowym dziedzictwie jakie nam pozostawiły poprzednie pokolenia. Wielu turystów z kraju i z zagranicy mówiąc o naszych terenach, myśli m.in. o sanktuariach i ważnych postaciach związanych z regionem. Warto byśmy o tym pamiętali i wykorzystywali to w przyszłości.

Artur Chojecki, wojewoda warmińsko-mazurski

Region Warmii, Mazur i Powiśla, który w historii wielokrotnie był zaniedbywany, w ostatnich latach został dostrzeżony jako ten, który jest niezwykle istotny z punktu widzenia rozwoju i bezpieczeństwa całego kraju. To na terenie naszego województwa znajduje się jedna z zewnętrznych granic Unii Europejskiej, to tu krzyżują się Via Carpatia i Via Baltica. Dzięki realizacji Przekopu Mierzei Wiślanej nowe możliwości staną przed portem w Elblągu. Inwestycje drogowe i kolejowe, realizowane przez obecny rząd na niespotykaną dotąd skalę, dają zupełnie nową jakość komunikacji mieszkańcom i turystom oraz tworzą coraz lepsze warunki dla biznesu. W ostatnim czasie rozwój naszego pięknego regionu został zdynamizowany. Jego przyszłość uzależniona jest m.in. od kontynuacji tych procesów.

Gustaw Marek Brzezin, marszałek województwa warmińsko-mazurskiego

Kierunkiem, w jakim chcemy zmierzać, jest wizja województwa warmińsko-mazurskiego zawierająca się w haśle: „Warmia i Mazury regionem, w którym warto żyć...". Pozostaje ona aktualna, ponieważ wciąż najlepiej syntetyzuje oczekiwania społeczne co do szans rozwojowych, planów życiowych mieszkańców, a także postrzegania Warmii i Mazur. I takie też są aspiracje samorządu województwa. Imponująca rocznica 135-lecia Gazety Olsztyńskiej jest doskonałą okazją do refleksji i rozmowy o tym, w jakim regionie chcemy żyć i jak będą wyglądały Warmia, Mazury i Powiśle za lat pięć czy dziesięć. W kontekście jubileuszu największej regionalnej gazety jeszcze większego znaczenia nabiera fakt, byśmy mieli przestrzeń do nieskrępowanych rozważań na temat przyszłości naszej Małej Ojczyzny i nie tylko. Obiektywne media są istotnym elementem wspólnych działań rozwojowych.

Andrzej Abako, starosta olsztyński

- Wszystko, co dziś robimy, z całą pewnością zaprocentuje w przyszłości. Po pierwsze stawiamy na inwestycje i bezpieczeństwo, dlatego też korzystamy z różnych form dofinansowania. Dzięki nim remontujemy drogi i przejścia dla pieszych. Po drugie - rozwój oświaty. Chcemy, by uczniowie naszych szkół mogli korzystać z nowoczesnych hal sportowych. To udało się w Dobrym Mieście i Biskupcu. Teraz chcemy, by centrum sportu powstało w Olsztynku, dlatego też złożyliśmy wniosek do rządowego programu inwestycji strategicznych. Zamierzamy też wybudować nową szkołę rolniczą w Smolajnach. Dobrze wyszkolona młodzież, to w przyszłości kompetentni fachowcy na rynku pracy. Powiat olsztyński jest też atrakcyjny dla inwestorów. Mamy dobre grunty, potencjał gospodarczy. Atrakcyjność lokalizacyjna to nasz atut. Warunki krajobrazowo-przyrodnicze, ciekawa historia, liczne zabytki na szlaku Świętej Warmii to kierunek, który już teraz wzbudza zainteresowanie, a w przyszłości moim zdaniem stanie się alternatywą dla gór czy morza. Chcemy, by nasi mieszkańcy mogli liczyć na wysoką jakość usług kulturalnych, stąd plan budowy Powiatowo-Gminnego Centrum Kultury i Edukacji Muzycznej w Gminie Dywity. Reasumując – powiat olsztyński to dobre miejsce na odpoczynek, warto tu żyć i inwestować. Związać z nim swoją przyszłość.

Piotr Grzymowicz, prezydent Olsztyna

135 lat „Gazety Olsztyńskiej" pokazuje, że przyszłość rodzi się z przeszłości. Sztuką jest wyszukiwanie w przeszłości tego, co nas buduje, spaja i umacnia naszą tożsamość. „Gazeta Olsztyńska" jest takim spoiwem historii Olsztyna. Budowanie tożsamości, z uwagi na bogate dzieje naszego Miasta jest bardzo ważne, a jej istotną cechą jest wielokulturowość oraz otwartość i tolerancja. Ale tożsamość to nie tylko historia i kultura, to także wyjątkowe środowisko naturalne - przepiękna przyroda, Łyna oraz nasze jeziora i lasy. Nie możemy tych walorów zmarnować, bo dopiero te dwa aspekty - kultura i natura - oddają piękno Olsztyna i jego niezwykły potencjał rozwojowy, oparty na komforcie życia. Już dzisiaj widzimy, że Olsztyn przyciąga i uwodzi. Nie możemy zmarnować tej szansy, w czym widzę rolę także dla „Gazety Olsztyńskiej".

prof. Jerzy Przyborowski, rektor UWM w Olsztynie

Uniwersytet Warmińsko-Mazurski w Olsztynie współuczestniczy w kreowaniu przyszłości naszego regionu, diagnozując potrzeby otoczenia społeczno-gospodarczego, począwszy od gmin i lokalnego biznesu, aż po skalę makro, by wychodzić tym potrzebom naprzeciw i za sprawą prowadzonych w Uniwersytecie innowacyjnych badań wspierać działania prorozwojowe. Kontynuujemy program Green University i wprowadzamy w Uczelni rozwiązania związane ze zrównoważonym rozwojem, a tym samym szeroko go promujemy. Powołany z naszej inicjatywy Regionalny Kongres Społeczno-Gospodarczy oraz Rada Rozwoju przy UWM w Olsztynie mają wypracować rekomendacje dotyczące m.in. gospodarki zero- i niskoemisyjnej, technologii cyfrowych i nowej specjalizacji regionalnej, która powinna być związana z inwestycjami w zdrowie.

Kazimierz Kiejdo, burmistrz Pieniężna

Przede wszystkim powinniśmy zainwestować w drogi. To jest najważniejsze. Uważam, że komunikacja jest swoistym układem nerwowym, który zatrzyma ludzi w województwie. Dzisiaj człowiek jest kapitałem, a nasze miejscowości powoli się wyludniają. Potrzebujemy inwestycji, dzięki którym ludzie znowu będą chcieli osiedlać się u nas. Niestety nasza młodzież w większości pouciekała do większych aglomeracji. Musimy stwarzać godne warunki do życia tak, żeby mieszkańcy chcieli tu zostawać. W dobie internetu można, mieszkając w Pieniężnie, pracować choćby w Warszawie, ale żeby tak było, to ci ludzie muszą tu godnie żyć,

eprasa.pl 8dfb46d9fc

mieć wodę, kanalizację i dobrą drogę. Rozwój turystyki również ożywiłby nasz region, ale do tego również potrzebne są dobre drogi.

Piotr Żuchowski, dyrektor Muzeum Warmii i Mazur w Olsztynie

Należymy do województw, które mają najniższy wskaźnik ilościowy instytucji kultury i muzeów, a budowanie zbiorowej tożsamości kulturowo-historycznej to proces wieloletni oparty właśnie na osnowie publicznych instytucji kultury. Dlatego bardzo wiele zależy od stabilnego wsparcia finansowego tychże instytucji przez samorządy lokalne. Póki co nie jesteśmy jako region potentatem gospodarczym i zapewne długo nie będziemy, dlatego spełnienie dwóch wyjściowych warunków: stabilnego finansowania publicznych instytucji kultury i szacunek do pracowników tychże instytucji są niezbędne, by ukierunkować i zdynamizować działania społeczne w obszarze kulturalnym. Kultura to przede wszystkim ludzie, ich potencjał, kreatywność, umiejętności, wszelkie talenty – bez ludzi tworzących kulturę kultura nie istnieje.

Mądrego wsparcia chociażby w postaci przemyślanych grantów potrzebują też różnego rodzaju stowarzyszenia. W naszej rzeczywistości, kiedy są bardzo małe możliwości pozyskania mecenatu z obszaru gospodarczego, oddolne aktywności kulturalne nie wspierane środkami publicznymi najzwyczajniej, niestety, zamierają.

dr Jerzy Kiełbik, Instytut Północny im. W. Kętrzyńskiego

Nasz region od wieków znajdował się w podobnej sytuacji gospodarczej. Jego rozwój opierał się w dużej mierze na rolnictwie i gospodarce leśnej. Wraz z rozwojem turystyki zyskał znaczące źródło dochodu. Obecne czasy przynoszą nowe możliwości. Nigdy nie będziemy regionem produkcyjnym, jednak w dzisiejszych czasach rozwój przynoszą przede wszystkim nowe technologie i w nie – oraz ich powstawanie zatem w edukację – należy inwestować. Dodatkowo dzięki rozwojowi możliwości telekomunikacyjnych, z czym wiąże się coraz sprawniejsza i efektywniejsza e-praca, z regionu nie będą musieli odpływać młodzi i wykształceni ludzie. Dziś praca, nawet dla firmy zagranicznej, nie oznacza konieczności wyjazdu. Pozostanie jednak wiązać się musi z otrzymaniem na miejscu odpowiedniego standardu życia, bo samo przyrodnicze otoczenie nie zawsze musi wystarczać.

Fot. Zbigniew Woźniak

Wczoraj odbyło się uroczyste spotkanie Komitetu. Jego członkom wręczyliśmy pamiątkowe medale wybite z okazji jubileuszu GO

prof. Stanisław Achremczyk, historyk

Stawiałbym na dwa aspekty. Po pierwsze, opatrzność dała regionowi swoisty dar, jakim jest przyroda. Są to piękne jeziora, lasy, malowniczy krajobraz i duże zasoby wody pitnej, która w dzisiejszym staje się coraz większym skarbem. Musimy ten dar szanować. Już w XIX wieku odkryto, że nasz region może pełnymi garściami korzystać z turystyki i tę gałąź trzeba rozwijać, ponieważ ona daje pracę nie tylko hotelarzom, ale także przedsiębiorcom, rolnikom, wytwórcom żywności. A gdy mowa o żywności, to trzeba także pamiętać o dobrych regionalnych produktach. To są nasze skarby, ponieważ nie zbudujemy tutaj jakiejś gigantycznej fabryki. Po drugie, Warmia i Mazury od wielu lat były połączone ze światem zewnętrznym, a dzisiaj nasza granica z Obwodem Kaliningradzkim jest zamknięta, przez co bardzo dużo straciliśmy. Kiedyś Królewiec, a dzisiaj Kaliningrad zawsze bardzo dużo czerpał od dzisiejszych Warmii i Mazur i odwrotnie. Podsumowując, pieniądze trzeba inwestować w ludzi, w małe przedsiębiorstwa, w rozwijanie nauki i kultury.

prof. Andrzej Staniszewski, literaturoznawca

By zatrzymać odpływ młodych ludzi z Olsztyna, trzeba mieć na to pomysł. Nie wykorzystujemy atutów regionu, naszego potencjału kulturalnego. Obecnie Olsztyn pod względem kulturalnym czy naukowym nie istnieje w Polsce. Przed laty w kraju głośno było o teatrze prowadzonym przez Sewruka, był znany dzięki literaturze. Trzeba tutaj dodać, że Olsztyn jest fenomenem, bo od lat zawsze mieszkali tutaj pisarze. I ta sytuacja nie zmieniła się do dziś. Mam też wrażenie, że często bardziej prężnie działają kulturalnie mniejsze miejscowości, a w samym Olsztynie niewiele się dzieje. Trzeba wrócić do przemyślanej, konkretnej, konsekwentnej akcji promocyjnej Olsztyna w zakresie kultury i nauki, a nie tylko przyrody. Musimy promować naszych pisarzy, twórców czy miejsca kultury w kraju. Mamy co sprzedać, ale tego nie wykorzystujemy. Potem dziwimy się, że Toruń zabiera nam Kopernika. Jeśli nie wiemy, jak to robić, wystarczy podpatrzeć inne ośrodki, jak Wrocław, o Poznaniu nie wspominając. Mamy wiele osiągnięć w dziedzinie kultury i nauki i tym się nie chwalimy. A trzeba z tym wyjść na zewnątrz, pokazać tych ludzi. Jeśli tego nie robimy, nie możemy mieć później pretensji, że nasz region kojarzy się wyłącznie z Mazurami.

dr Jan Chłosta, historyk

- Siłą napędową każdego regionu są inwestycje. To one sprawiają również, że rozwijają się inne dziedziny życia mieszkańców. Dzięki inwestycjom powstają nowe miejsca pracy. Ludzie, mając perspektywę zatrudnienia, chętniej wiążą swoją przyszłość z naszym regionem. Nowe przedsięwzięcia są wkładem w infrastrukturę, jednak bogactwem naszego regionu jest natura. Warmia i Mazury to zagłębie turystyczne o ogromnym potencjale. Tej przyrody wszyscy nam zazdroszczą, jednak my sami nie potrafimy jej właściwie wykorzystać. Oczywiście wiele już się zmieniło, na korzyść, ale to wciąż zbyt mało. Ożywienie w turystyce wiąże się ściśle z rozwojem gospodarczym. By nasz region pozostał w takim kształcie, jakim go znamy, ważne jest, byśmy starali się dorównać poziomem rozwoju gospodarczego do innych części kraju. Ważne jednak, byśmy w tym rozwoju nie zapominali o naszej przeszłości historycznej. To łącząca nas z naszym regionem więź ma również wpływ na decyzję, czy będziemy chcieli tu pozostać.

Andrzej Dramiński, publicysta

- Co jest potrzebne regionowi, by miał szansę na rozwój? Po pierwsze – Kopernik, Kopernik i Kopernik raz jeszcze. Dużo jeżdżę po świecie i obserwuję inne miasta, które w promocji wykorzystują słynne osoby, które w nich mieszkały bądź były z nimi związane. Tymczasem nasz Kopernik jest wciąż lekceważony. Mimo że może przynieść miastu naprawdę duże pieniądze. Dlaczego? Odpowiednia promocja przyciągnie do miasta turystów. Tymczasem Olsztyn wcale z tego nie korzysta. Po drugie – dlaczego latem nie organizuje się wydarzeń, festynów związanych z postacią słynnego astronoma? Przecież go trzeba promować! Zbliża się 2023 rok, kiedy to będziemy obchodzić 550-rocznicę urodzin Kopernika. Już teraz jest najwyższy czas na przygotowania. Po trzecie – w Olsztynie mamy największą w Europie fabrykę Michelin. Tutaj trzeba pomysłu na współpracę. Oczywiście trzeba wokół takiej umowy trochę pochodzić, poświęcić trochę czasu, ale przecież to wkład w rozwój miasta. Nazwa Michelin jest rozpoznawana na całym świecie, a Olsztyn może ten fakt wykorzystać. Trzeba też przestać oszczędzać na promocji. Gdyby inne kraje miałyby takiego Kopernika, zarabiałaby na tym krocie. A u nas się o tym nie myśli.

Edward Cyfus, warmiński działacz regionalny, autor publikacji w gwarze warmińskiej

- Rozwój naszego regionu powinien opierać się na turystyce, z pewnością nie na przemyśle. By taki rozwój był możliwy, potrzeba nam lepszych dróg, szczególnie tych lokalnych. W książce „Magiczne wsie Południowej Warmii" opisaliśmy 45 miejscowości. To prawdziwe perełki, o których mało kto wie. Trzeba więc poprawić stan dróg, a następnie spopularyzować nasz region w Polsce. Na Warmii i Mazurach mamy bogatą sieć gospodarstw agroturystycznych, w których można przenocować, ale również dobrze zjeść. To one powinny być podstawą naszej bazy turystycznej. Jestem przeciwnikiem budowania kolejnych, ogromnych hotelowców. Ich powstanie sprawi, że zatracimy warmińską autentyczność. O uroku Warmii decydują pagórki, lasy, jeziora, to tworzy jej klimat. Powinniśmy się też skupić na promocji nie tylko regionu, ale przede wszystkim Olsztyna. Trzeba Olsztyn rozpropagować, bo obecna promocja miasta idzie w złym kierunku. Tylko do tej promocji trzeba osób nie z dyplomami, a ludzi z pasją, którzy identyfikują się z tą ziemią i chcą coś dla niej zrobić.

Wojciech Samulowski, samorządowiec, prawnuk Andrzeja Samulowskiego, jednego z założycieli „Gazety Olsztyńskiej"

Stworzyć lepsze życie mieszkańcom Warmii i Mazur mogą tylko ludzie tu żyjący, mający wizję przyszłości i będący optymistami. Trzeba umieć dostrzec szanse i formułować pozytywne wnioski. Wiemy, że należy rozwijać turystykę i produkcję żywności, ale to nie wystarczy. Region wciąż się wyludnia, a dystans do najlepiej rozwiniętych się powiększa. Należy silnie eksponować wybitne walory zdrowotne do życia, pracy i wypoczynku. Zachęcić do zamieszkania w naszym regionie nową, wyspecjalizowaną kadrę. Wydaje się, że nieuchronne może okazać się wprowadzenie nowej dziedziny gospodarki, wykorzystującej postęp technologiczny w oparciu o silny kapitał zagraniczny. Dziedziną zaniedbaną, choć z jasnymi punktami jest edukacja, szczególnie zawodowa, ale także na poziomie średnim i wyższym, bez której żaden rozwój się nie powiedzie. To wymaga na Warmii i Mazurach wielkiego wzmocnienia.

eprasa.pl 8dfb46d9fc

ZMIENIAMY SIEBIE, ZMIENIAMY REGION

W OSTATNICH TYGODNIACH MAŁO KTÓRY TEMAT WYWOŁUJE TAK WIELKIE EMOCJI, JAK KWESTIA MEDIÓW I ICH FUNKCJONOWANIA. NIC DZIWNEGO - WSZYSCY Z MEDIÓW KORZYSTAMY, WSZYSCY CHCEMY, ŻEBY BYŁY JAK NAJLEPSZE. CHOĆ PEWNIE POD TYM OSTATNIM POJĘCIEM KAŻDY ROZUMIE COŚ INNEGO. O TYM, JAK MEDIALNE ZAMIESZANIE WPŁYWA NA WARMIĘ I MAZURY ORAZ JAK WYGLĄDAJĄ NOWOCZESNE MEDIA OD ŚRODKA, ROZMAWIAM Z JAROSŁAWEM TOKARCZYKIEM, PREZESEM ZARZĄDU GRUPY WM, WYDAWCY GAZETY OLSZTYŃSKIEJ. TYTUŁU, KTÓREGO PIERWSZY NUMER UKAZAŁ SIĘ 135 LAT TEMU!

Fot. Zbigniew Woźniak

Jarosław Tokarczyk, prezes Grupy WM

Fot. Bartosz Orliński

Nowe studio telewizji internetowej GO.TV w Olsztynie

— Ostatni rok, a nawet trochę dłużej, to spore zamieszanie na rynku medialnym w Polsce. Jakie ma to przełożenie na Warmię i Mazury oraz Gazetę Olsztyńską?

— Rynek medialny zawsze był dynamiczny - zmiany to chleb powszedni w naszej branży. Choć rzeczywiście przyznaję, że ostatni rok czy dwa są bardzo intensywne. Największa zmiana to oczywiście przejście Grupy Polska Press do Polskiego Koncernu Naftowego Orlen SA. Nas ta zmiana nie dotyczy, bo Gazeta Olsztyńska, a właściwie szerzej - cała Grupa WM, była i nadal jest niezależnym wydawcą.

Wiem, że dla wielu osób w naszym regionie języczkiem uwagi zawsze był temat właścicieli Grupy WM i zagranicznego kapitału. Mówiłem już o tym podczas inauguracji obchodów 135-lecia pierwszego wydania Gazety Olsztyńskiej, ale powtórzę również dziś: od 2019 roku Grupa WM, a wraz z nią Gazeta Olsztyńska, ma w 100% polski kapitał.

— Jeszcze kilkanaście lat temu wielu ekspertów przewidywało zmierzch tradycyjnej prasy. Wszystko miał zastąpić Internet. A jednak prasa nadal żyje - choć nie każdy powie, że ma się dobrze.

— Ktoś mógłby powiedzieć, że takich mamy ekspertów, ale nie możemy być zbyt surowi. Rzeczywiście był taki moment, gdy wydawało się, że wszystko przeniesie się do Internetu. Jednak dość szybko wyklarowało się grono internautów, którzy są z nami w wirtualnym świecie i grono stałych czytelników, którzy regularnie sięgają po Gazetę Olsztyńską w papierowym wydaniu. Myślę, że ta sytuacja - fachowo nazywana konsumpcją mediów, będzie się jeszcze długo utrzymywać. Warto zauważyć, że wbrew obiegowej opinii podział na internautów i czytelników nie przebiega wg wieku - młodzi internat, a seniorzy papierowa gazeta. To bardziej kwestia stylu życia i osobistych predyspozycji co do wspomnianej konsumpcji mediów.

— Czyli wbrew temu, co mówią niektórzy, Internet jest dziś wsparciem dla prasy!

— Tak! Powiem więcej, jeszcze nigdy nie mieliśmy tak dużego dotarcia do Czytelników, jak mamy dziś. Patrzę na to kompleksowo, czyli uwzględniam gazetę, Internet, wideo...

Według mnie prasa w swojej papierowej formie będzie jeszcze długo obecna w naszych domach. Choć faktycznie, dziś już nie mówimy o "tradycyjnej" gazecie. Musimy sobie uzmysłowić, że obecna gazeta - zwłaszcza jej przygotowywanie, ma mało wspólnego z tym, co było jeszcze 20-30 lat temu. Widzimy dużą synergie z elektronicznym wydaniem – tematy wzajemnie się uzupełniają. Jeśli chodzi o nakłady gazet, to one rzeczywiście są niższe niż kilka lat temu. Ale znowu – to nie Internet jest powodem. Problem leży w sieci dystrybucji i dotyczy tak naprawdę całego kraju. Mówiąc najprościej, jest dziś o wiele mniej miejsc, gdzie można kupić papierowe wydanie gazety. I to jest główny powód spadku nakładów, a nie przejście Czytelników do Internetu.

— Jak w takim razie wygląda Gazeta Olsztyńska w 2021 roku?

— W potocznym odbiorze gazeta to dziennikarze i redaktorzy i handlowcy, którzy ją tworzą. Dziś to wygląda zupełnie inaczej. Nad finalną wersją gazety, oprócz wspomnianych wyżej pracują graficy, fotoreporterzy, operatorzy wideo, specjaliści od social media i SEO, ludzie od marketingu i wiele innych osób. To bardzo skomplikowany organizm.

Najlepszym obrazem Gazety Olsztyńskiej niech będzie to, że codziennie nawet 100 tys. osób jest zaangażowanych w nasze media! Prasę, strony www, media społecznościowe i kanał wideo. Świadomość tego, że nasza praca jest ważna dla tak dużej rzeszy ludzi, jest szalenie motywująca. Chcę podkreślić, że znaczna część naszych Czytelników to nie bierni odbiorcy, ale prawdziwi współtwórcy naszych mediów Redakcyjna skrzynka codziennie pęka w szwach od maili z prośbami o zainteresowanie danym tematem czy dziennikarską interwencję. Pod każdym tekstem na stronie www trwa dyskusja w komentarzach, nie wspominając już o Facebooku, gdzie czasem bardzo zażarte dyskusje trwają cały czas.

— W bieżącym roku możemy oglądać coraz więcej materiałów wideo spod znaku Gazety Olsztyńskiej.

— Naszą telewizję internetową - GO.TV, założyliśmy już 13 lat temu. Przez ten czas projekt wiele razy zmieniał swój kształt, a najbardziej intensywny rozwój jest właśnie teraz. W tym roku zbudowaliśmy nowoczesne, w pełni wyposażone studio telewizyjne. Otworzyło to przed nami zupełnie nowe możliwości i pozwoliło na ogromny skok jakościowy naszych produkcji. Aktualnie realizujemy w nim materiały dziennikarskie, debaty, programy komercyjne i audycje na żywo. Telewizja GO.TV to dziś najbardziej dynamicznie rozwijająca się część naszych mediów.

— Media na wiele sposobów opisują naszą rzeczywistość. Grupa WM idzie dalej i nie tylko ją opisuje, ale też kreuje.

— Nie lubię być biernym obserwatorem czy recenzentem. Dlatego zdecydowaliśmy, że jako największe medium w regionie chcemy mieć wpływ na to, co się dzieje. Chcemy kreować naszą przyszłość i tym samym wspierać mieszkańców Warmii i Mazur. Pierwszy akt tych działań miał miejsce 4 lata temu, gdy w listopadzie 2017 roku zorganizowaliśmy pierwszą edycję Kongresu Przyszłości. Od tego czasu Kongres na stałe wpisał się w krajobraz regionu, stając się miejscem, gdzie dyskutujemy o pomysłach i ideach na naszą przyszłość. Dla mnie najważniejsze jest, że na rozmowach się nie skończyło. Kolejne edycje Kongresu pokazały, że sprawy, o których rozmawiamy, zaczynają być wdrażane w życie. Najlepszym tego przykładem jest najbliższa konferencja "Zdrowe życie", która już 3 września odbędzie się w Lidzbarku Warmińskim. Dzięki konsekwencji w poruszaniu tego tematu, angażowaniu wielu autorytetów, a także lokalnych samorządowców i przedsiębiorców, nasze województwo najpewniej zyska nową inteligentną specjalizację - Zdrowe życie, która otworzy nam wiele konkretnych szans na rozwój. To już są konkretne działania, a nie same dyskusje. W Lidzbarku nie będziemy rozmawiali o tym, czy warto, ale jak w szczegółach wprowadzać w życie wypracowane wcześniej rozwiązania.

— Wiem, że w swoich działaniach Grupa WM nie ogranicza się tylko do naszego regionu. Od ponad roku Grupa zaznacza swoją obecność w Europie.

— Tak, postanowiliśmy pójść za ciosem i po sukcesie projektu Kongresu Przyszłości równolegle rozpoczęliśmy kolejny. M.in. z naszej inicjatywy powstała Europejska Sieć Mediów Regionalnych, czyli EUREGNEWS. Łączymy siły z partnerami w innych krajach, aby wspólnie wypracowywać i lobbować za najlepszymi dla mediów rozwiązaniami. Zwłaszcza dziś w Polsce chyba wszyscy zdajemy sobie sprawę, jak ważne jest, żeby media mogły rozwijać się bez przeszkód. Współpraca na gruncie Unii Europejskiej nam to umożliwia.

— Czego powinni spodziewać się Czytelnicy Gazety Olsztyńskiej w przyszłości? Czy Gazeta i pozostałe tytuły Grupy WM będą się zmieniać?

— My się zmieniamy cały czas. I to nie jest frazes, ale fakt. Na przykład nasze strony internetowe są modyfikowane niemal cały czas - taki jest wymóg rozwoju technologii i zmian, jakie zachodzą w branży. Pomysłów na kształt naszych mediów mamy mnóstwo — nie chcę zdradzać wszystkich, ale na pewno Czytelnicy nie będą zawiedzeni. Mogę powiedzieć, że czeka nas coraz więcej materiałów multimedialnych, przede wszystkim wideo. Tak jak już wcześniej wspomniałem, to ta część wydawnictwa, która rozwija się w sposób najbardziej dynamiczny. Cały czas analizujemy zachowania naszych czytelników, to co robią na stronach internetowych. Chcemy wiedzieć, które treści przyciągają ich uwagę, czego od nas oczekują. Rezultatem tych analiz jest nieustanna praca nad jeszcze lepszymi materiałami. Na pewno będzie coraz więcej treści lokalnych, dotyczących poszczególnych miast. Przykładamy coraz większą wagę do głosu Czytelników, którzy sami sygnalizują nam, jakich tematów oczekują. Myślę, że już dziś w naszych mediach każdy znajdzie coś dla siebie, a z każdym kolejnym dniem będzie tylko lepiej.

rozmawiał BARTOSZ ORLIŃSKI

eprasa.pl 8dfb46d9fc

Zaszczep się, by uniknąć IV fali

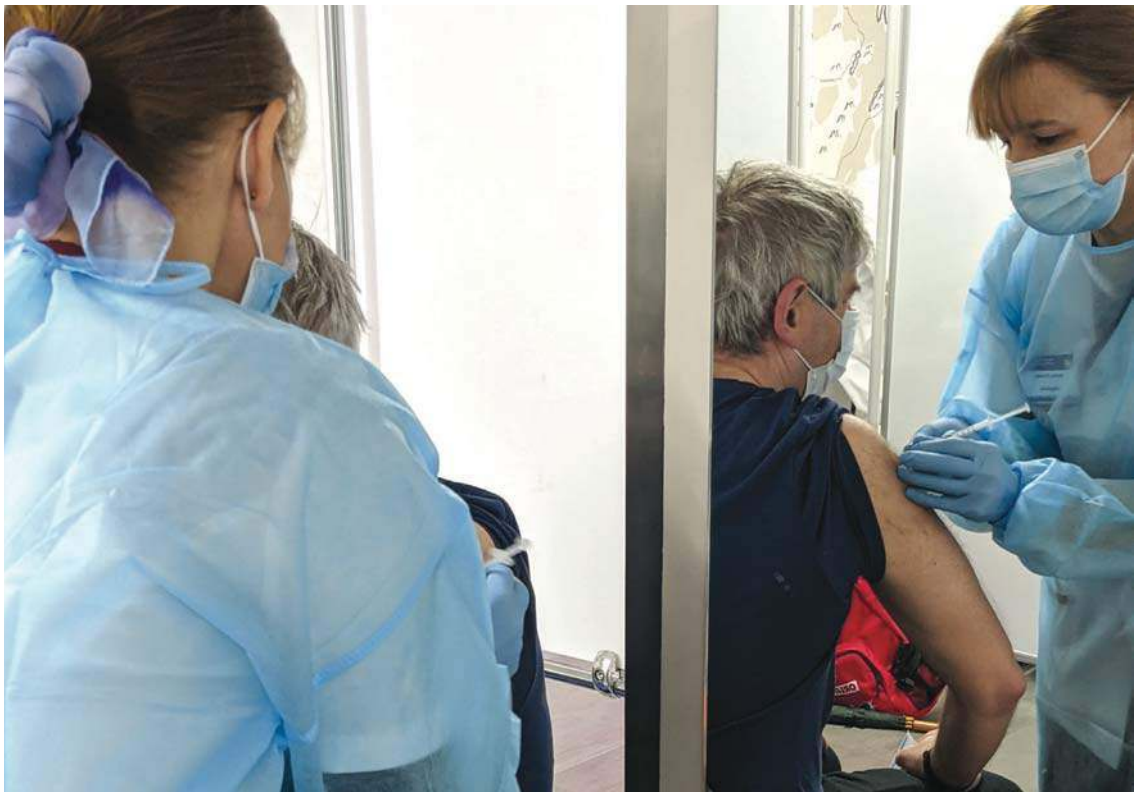

Pandemia COVID-19 jest wciąż obecna i niebezpieczna, o czym świadczy chociażby wzrastająca znów liczba nowych zakażeń. Wszystkie kolejne fale pandemii pokazały, jak trudnym przeciwnikiem jest SARS-CoV-2. Jedyną skuteczną bronią, którą możemy posłużyć się w tej walce, są szczepionki.

Ofiarami koronawirusa są w większości ludzie niezaszczepieni – to jest 99 proc. przypadków tych najbardziej dramatycznych. Trudno o lepszy dowód na to, jakim remedium faktycznie są szczepionki – przypominał wielokrotnie premier Mateusz Morawiecki. Obecnie w Polsce osoby w pełni zaszczepione stanowią niespełna 44 proc. całego społeczeństwa. To wciąż za mało, abyśmy mogli mówić o odporności zbiorowej.

Szczepienia odbywają się w wielu miejscach i nie są to jedynie placówki medyczne. Do akcji szczepień włączono bowiem apteki, parafie, galerie handlowe, punkty mobilne oraz zakłady pracy. Ponadto, prowadzona jest szeroka akcja oparta na działaniach informacyjnych, również z udziałem aktorów i sportowców, ale przede wszystkim naukowców i lekarzy.

Promocja szczepień obejmuje również m.in. konkursy z atrakcyjnymi nagrodami dla gmin, które uzyskają najwyższy poziom zaszczepienia mieszkańców. Kampania informacyjna ruszy we wrześniu w szkołach. O tym, czy w danej placówce edukacyjnej powstanie punkt szczepień zdecyduje ostatecznie dyrektor. Szacuje się, że przeciw COVID-19 zaszczepionych jest tylko około 30 proc. nastolatków.

W województwie warmińsko-mazurskim obecnie funkcjonuje 286 punktów szczepień, w tym m.in.: 209 punktów szczepień populacyjnych, 20 punktów szczepień powszechnych, 14 aptek, 13 zespołów wyjazdowych i 1 drive thru. Liczba osób w pełni zaszczepionych to ogółem ponad 572 tys. Najgorzej sytuacja wygląda na wschodnich krańcach naszego regionu.

Stąd gorący apel do mieszkańców i turystów o przyjmowanie szczepionki, nie tylko w poczuciu odpowiedzialności za własne bezpieczeństwa, ale i solidarności z innymi. To dotyczy nie tylko osób dorosłych, ale i dzieci. Jak podkreśla dr n. med. Krystyna Piskorz-Ogórek, dyrektor WSSD w Olsztynie trzecia fala pokazała nam, że dzieci nie tylko roznoszą zakażenie koronawirusem, ale że koronawirus jest groźny także dla nich samych. Podczas trzeciej fali zakażeń musieliśmy w szpitalu zwiększać liczbę łóżek dla dzieci, które były hospitalizowane z powodu Covid-19. Ponadto groźne są powikłania pocovidowe u dzieci, które przebyły zakażenie koronawirusem SARS-CoV-2 bezobjawowo lub skąpoobjawowo. Ten zespół przebiega w sposób piorunujący, niemalże jak posocznica. Dlatego warto się zaszczepić. Do szczepień zachęca również Wojewoda Warmińsko-Mazurski Artur Chojecki podkreślający, że luzowanie obostrzeń sanitarnych nie oznacza, że można rezygnować z zachowania dotychczas stosowanych zasad bezpieczeństwa. Pandemia nie minęła, mimo mniejszej liczby zachorowań. Kluczową sprawą są wciąż szczepienia przeciwko COVID-19. To jest bardzo proste – im więcej nas się zaszczepi, im szybciej uzyskamy odporność zbiorową, tym jesień i kolejne sezony będą bezpieczniejsze dla wszystkich.

Z bardzo dużym prawdopodobieństwem szczepienie uchroni przed zakażeniem koronawirusem, a w przypadku ewentualnego zakażenia przebieg choroby jest o wiele lżejszy. Dzięki zaszczepieniu się zwiększamy szansę powrotu nas wszystkich do normalnego życia.

eprasa.pl 8dfb46d9fc

Przyjazny region to taki, w którym mieszkaniec myśli „dobrze mi tu”, a gość wraca, kiedy tylko ma możliwość.

fot. UMWWM

Wywiad z **Gustawem Markiem Brzezinem**, marszałkiem województwa warmińsko-mazurskiego

ROZWAŻANIA O PRZYSZŁOŚCI, CZYLI „DOBRZE MI TU”

Rozważania o przyszłości powinny być zorientowane na wykorzystanie możliwości i rozwój, przy jednoczesnym zarządzaniu ryzykiem i zapewnieniu stabilizacji. Ta zasada, jak się okazuje, nie dotyczy jedynie biznesu. Uzupełniona o bardzo rozbudowaną formę społecznej odpowiedzialności, doskonale sprawdza się w zarządzaniu regionem. W jakim zakresie zostaje w praktyce wykorzystana przez samorząd województwa warmińsko-mazurskiego?

Panie marszałku, kiedy myśli Pan o regionie, to jakie Warmię, Mazury i Powiśle widzi Pan w przyszłości?
Pierwsze skojarzenie to przyjazne. Przyjazny region to taki, w którym mieszkaniec myśli „dobrze mi tu”, a gość wraca, kiedy tylko ma możliwość. Proszę zwrócić uwagę, jak wiele warunków musi być jednocześnie spełnionych, żeby można było tak pomyśleć... W zasadzie to w całości idea zrównoważonego rozwoju.

Czy zrównoważony rozwój da się w ogóle osiągnąć?
Rozwój nie ma końca, ale działania na rzecz równowagi mają bardzo konkretny wymiar. W przypadku pracy naszego samorządu województwa, to przede wszystkim działanie zgodnie z dokumentem „Warmińsko-Mazurskie 2030. Strategia rozwoju społeczno-gospodarczego”. Na rzecz równoległego rozwoju gospodarki, społeczeństwa i środowiska nie można działać ad hoc. To musi być strategiczny plan, a naszym zadaniem jest także zagwarantowanie środków na jego realizację. Tu liczy się skuteczność.

W takim razie, czy samorząd województwa warmińsko-mazurskiego jest skuteczny?
Biorąc pod uwagę, że osiągnęliśmy sukces w negocjacjach dotyczących podziału środków na Regionalny Program Operacyjny WiM na lata 2021-2027, a wskaźniki wykorzystania kończącego się RPO WiM 2014-2020 plasują nasz region w krajowej czołówce – to tak, pozytywnie oceniam naszą skuteczność. Rozwój Warmii i Mazur jest faktem, ale jeszcze wiele przed nami.

Jak to przekłada się na codzienne życie Warmii, Mazur i Powiśla?
Inwestujemy w region, starając się zachować wspomnianą równowagę. Region jest dla mieszkańców, chcemy żeby tu naprawdę było warto żyć. Stąd inwestycje w infrastrukturę drogową, ale też likwidacja tzw. komunikacyjnych białych plam, finansowe wsparcie służby zdrowia, ale także rozwój turystyki zdrowotnej i praca nad tą kolejną inteligentną specjalizacją, budowa wielu nowych tras rowerowych, walka o środki na olsztyńską Uranię oraz wymierne wsparcie kultury, ochrona środowiska naturalnego, przy jednoczesnych inwestycjach na Szlaku Wielkich Jezior Mazurskich, wsparcie regionalnych przedsiębiorstw i aktywizacja rynku pracy – tych obszarów wsparcia i inwestycji jest bardzo dużo. Przyszły obraz regionu definiuje się każdego dnia.

25721otbs-A -C

eprasa.pl 8dfb46d9fc

fot. materiały prasowe

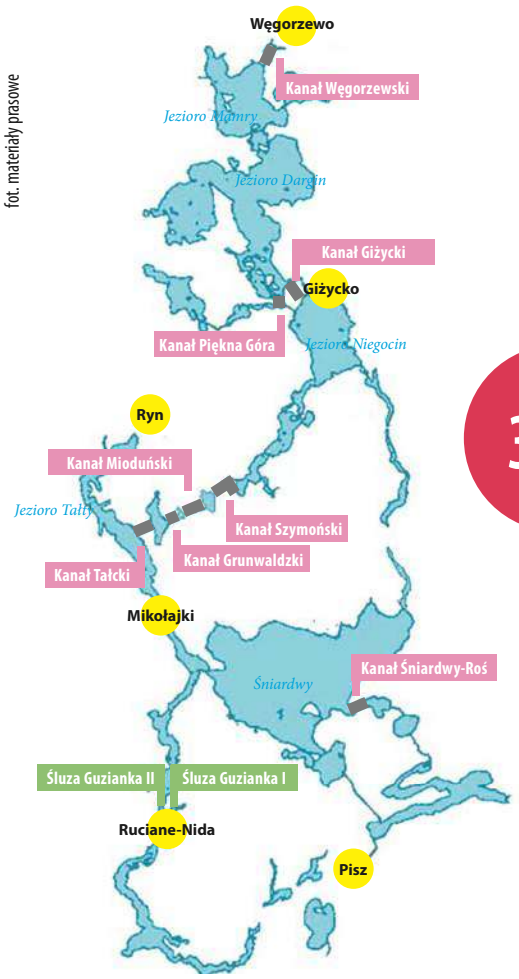

370 mln zł

SZLAK WIELKICH JEZIOR MAZURSKICH

„Budowa i przebudowa infrastruktury związanej z rozwojem funkcji gospodarczych na szlakach wodnych Wielkich Jezior Mazurskich wraz z budową śluzy „Guzianka II" warta 370 mln zł, dotyczy wybudowania i zmodernizowania wodnych szlaków turystycznych o długości prawie 15 km. Poprawi to stan techniczny oraz warunki żeglugi, co w rezultacie zwiększy konkurencyjność gospodarczą i atrakcyjność Mazur.

132 mln zł

fot. materiały prasowe

HALA WIDOWISKOWO-SPORTOWA „URANIA" W OLSZTYNIE

Przebudowa i rozbudowa Hali Widowiskowo-Sportowej Urania w Olsztynie to długo wyczekiwana przez mieszkańców regionu inwestycja. W ten sposób powstanie najnowocześniejszy obiekt na Warmii i Mazurach, w którym będą mogły odbywać się najważniejsze imprezy o charakterze sportowym czy kulturalnym. Projekt zakłada również budowę lodowiska zewnętrznego, parkingu podziemnego, miejsc parkingowych naziemnych, komunikacji kołowej i pieszej, zagospodarowanie zieleni i małej infrastruktury technicznej oraz wyposażenia.

Przyszły obraz regionu definiuje się każdego dnia.

380 mln zł

fot. UMWWM

INFRASTRUKTURA DROGOWA

Bezpieczne i komfortowe drogi to jeden z podstawowych warunków wyższej jakości codziennego życia na Warmii i Mazurach. Aż 380,1 mln zł zaplanowano na inwestycje drogowe i mostowe w 2021 roku. Ponadto, 25 mln zł zostanie przeznaczone na bieżące utrzymanie infrastruktury.

80 mln zł

fot. pixabay.com

MAZURSKA PĘTLA ROWEROWA

Mazurska Pętla Rowerowa ma być unikatem na skalę europejską, łączącym atrakcje szlaku wodnego i rowerowego. Trasa na północy będzie łączyć się z największym szlakiem rowerowym wschodniej Polski – Green Velo. Dodatkowo przewidziano także wybudowanie wież widokowych oraz oznaczenie miejsc cennych przyrodniczo. Powstanie również oznakowany szlak turystyczny, który będzie wyposażony w tablice informacyjne. Nowoczesna trasa rowerowa obejmować będzie profesjonalne miejsca obsługi rowerzystów oraz inną niezbędną infrastrukturę, ułatwiającą zwiedzanie i poznawanie Krainy Wielkich Jezior z perspektywy ścieżki rowerowej. Koszt inwestycji to ponad 80 mln zł, a oba jej etapy dotyczą łącznie ponad 300 km dróg.

eprasa.pl 8dfb46d9fc

Synagoga na kulturalnej mapie powiatu olsztyńskiego

Miejsce międzygminnego życia kulturalnego, organizacji kameralnych koncertów i wystaw oraz spotkań twórców – taką funkcję będzie pełnił budynek dawnej synagogi w Barczewie. Jej właścicielem stał się niedawno samorząd Powiatu Olsztyńskiego. Koncert muzyki żydowskiej symbolicznie potwierdził to przejęcie.

– Na terenie powiatu mamy kilka prawdziwych perełek historycznych i architektonicznych, które zasługują na przywrócenie im blasku. Jedną z nich jest budynek barczewskiej synagogi, który nasz samorząd chce odrestaurować, by nadal świadczył o barwnych dziejach i mieszkańcach tych ziem, a także służył kolejnym pokoleniom. Do tej pory nie mieliśmy obiektu, w którym moglibyśmy organizować własne wydarzenia kulturalne – mówi Joanna Michalska, wicestarosta olsztyński.

Pierwsze miało miejsce w piątek 20 sierpnia. Wówczas odbył się koncert muzyki klezmerskiej w wykonaniu SARA KLEZMER BAND, inaugurujący działalność Galerii Sztuki Synagoga w Barczewie pod skrzydłami Powiatu Olsztyńskiego.

– Do końca tego sezonu odbędą się jeszcze trzy imprezy, a w przyszłym sezonie turystycznym przygotujemy szeroką ofertę, z której będą mogli korzystać nasi mieszkańcy, jak i turyści – zapowiada Andrzej Abako, starosta olsztyński. – Chciałbym, by synagoga była otwarta przez cały rok i stała się jedną z atrakcji naszego Szlaku Świętej Warmii.

Aby tak się stało, potrzebne są inwestycje. Budynek wymaga remontu, co wiąże się ze sporymi nakładami finansowymi.

– Do tej pory synagogą opiekowało się Stowarzyszenie Społeczno-Kulturalne „Pojezierze", które zdobywało fundusze m.in. na wymianę elektryki czy zabytkowych okien. Jako samorząd mamy jednak większe możliwości pozyskania środków, choćby jako członek wspierający w międzynarodowej sieci Cittaslow. Jedną z najważniejszych potrzeb obecnie jest założenie ogrzewania w synagodze, by ta mogła być efektywnie wykorzystywana przez cały rok, a nie jedynie w sezonie letnim. Mamy już kilka pomysłów na promocję międzygminnego życia kulturalnego. Jednym z pierwszych jest podsumowanie organizowanego przez GOK w Dywitach konkursu plastycznego „Kobiece Impresje" i wystawa zwycięskich prac. Na naszym terenie działają grupy teatralne, muzyczne, twórcy zajmujący się rękodziełem, fotografią czy malarstwem. Synagoga w Barczewie będzie świetnym miejscem na prezentowanie kultury z całego powiatu olsztyńskiego – ocenia wicestarosta Michalska.

Magdalena Bujewicz-Mydlak

Przez 40 lat synagogą opiekowało się Stowarzyszenie Społeczno-Kulturalne „Pojezierze", prowadząc tu Galerię Sztuki. To się nie zmieni, ponieważ samorząd powiatowy zawarł ze stowarzyszeniem umowę użyczenia, by mogło kontynuować swoją działalność statutową.

Jeszcze do XVII wieku na Warmii mieszkało niewielu Żydów, przeszkodą były liczne utrudnienia m.in. ograniczone prawa obywatelskie i zakaz handlu. Według najstarszych istniejących zapisków w Barczewie Żydzi pojawili się w 1825 roku.

– Należeli oni do ówczesnej gminy żydowskiej w Olsztynie. Przez 20 lat korzystali z opieki tamtejszego rabina, mieli jednak ambicję utworzenia własnej gminy – opowiada Krystyna Szter, opiekująca się od lat synagogą, prowadząc w niej Galerię Sztuki. – Marzyli o własnym domu modlitwy. W końcu udało im się znaleźć i pozyskać parcelę przy ul. Kościuszki. Wiosną 1896 roku, po 10 latach budowy, bożnica została oddana do użytku. Barczewscy Żydzi asymilowali się z lokalną społecznością, wspierając sąsiadów i żyjąc z nimi w zgodzie. Od sierpnia 1938 roku budynek gminnej synagogi przestał być wykorzystywany do celów religijnych. Nowym właścicielem została miejscowa rejentka. Podczas „nocy kryształowej" z synagogi zdjęto Gwiazdę Dawida. Budynek ocalał, bo znajdował się w rękach aryjskich, ogołociła go za to Armia Czerwona, która zajęła Barczewo 30 stycznia 1945 roku. Budynek w latach 70. przejęło Muzeum Warmii i Mazur, a w 1980 roku Stowarzyszenie Społeczno-Kulturalne „Pojezierze" w Olsztynie. Teraz gospodarzem jest samorząd Powiatu Olsztyńskiego, co daje szansę na rozszerzenie dotychczasowej działalności synagogi, która jest świadectwem wielokulturowej historii Warmii – podsumowuje Krystyna Szter.

Fot. Włodzimierz Zdaniuk

facebook.com/powiatolsztynski
www.powiat-olsztynski.pl

eprasa.pl 8dfb46d9fc

STRATEGIA ROZWOJU MIASTA

Rozpoczęliśmy konsultacje w sprawie strategii miasta

Jest najważniejszym dokumentem wpływającym na zarządzanie miastem. Za nami pierwsza z debat cyklu konsultacji społecznych, dotyczących przygotowywanej strategii Olsztyn 2030+.

Tematem spotkania był „Olsztyn inteligentnej transformacji – gospodarka, konkurencyjność, inteligentne specjalizacje, smart city, itp.” Przed nami jeszcze dziewięć podobnych spotkań, których tematyka dotknie praktycznie każdego aspektu funkcjonowania miasta.

– Jeśli wiążemy swoją przyszłość z tym miastem, powinniśmy uczestniczyć w tworzeniu wizji i strategii dla niego – mówi główny ekspert przygotowywanej strategii Olsztyn 2030+, dr. hab. Wojciech Dziemianowicz z Uniwersytetu Warszawskiego.

Aby wziąć aktywny udział w spotkaniu, należy wypełnić formularz zgłoszeniowy i przesłać go pod adres e-mail: strategia2030@olsztyn.eu nie później niż dzień przed spotkaniem do godz. 10:00. Formularz zgłoszeniowy jest dostępny na stronie wydarzenia utworzonej na Platformie Konsultacji Społecznych. Można od razu zapisać się do aktywnego udziału w wybranych lub we wszystkich debatach.

Bez zgłoszenia można przysłuchiwać się debacie, która będzie transmitowana w miejskim kanale YouTube: wwwolsztyneu. Jednak w takim przypadku nie będzie można zabrać głosu w dyskusji.

– Rozmawiamy o przyszłości Olsztyna, o kierunkach jego rozwoju, o tym jakie są nasze atuty i o tym, co powinniśmy rozwijać i tworzyć – mówi zastępca prezydenta Olsztyna i przewodnicząca zespołu ds. opracowania strategii, Ewa Kaliszuk. – W centrum naszych rozważań będzie przede wszystkim człowiek, mieszkaniec Olsztyna, który chce żyć w przyjaznej przestrzeni, korzystać z ciekawej oferty pracy, wypoczynku i edukacji.

Końcowy dokument ma być gotowy w drugiej połowie następnego roku.

Chcesz aktywnie wziąć udział w konsultacjach?
Wejdź na Platformę Konsultacji Społecznych **konsultacje.olsztyn.eu**, odnajdź konsultacje **„Olsztyn 2030+”**, wypełnij specjalny formularz zgłoszeniowy i wyślij go pod adres **strategia2030@olsztyn.eu**.

Chcesz tylko przysłuchiwać się dyskusji?
Wejdź na miejski kanał YouTube: **wwwolsztyneu** i śledź debatę.

HARMONOGRAM KONSULTACJI

(spotkania będą zaczynać się co czwartek o 17:00 i potrwają ok. dwóch godzin)

2 września
„Olsztyn wrażliwy”
(niepełnosprawność, empatia, wsparcie, włączenia społeczne itp.)

9 września
„Olsztyn odporny klimatycznie”
(adaptacyjność, odporność, zmiany klimatyczne itp.)

16 września
„Olsztyn bez barier przestrzennych”
(bezpieczeństwo, przyjazne przestrzenie, miasto „15-minutowe” itp.)

23 września
„Olsztyn obywatelski i współzarządzany”
(współpraca, projekty, współodpowiedzialność, inicjatywy mieszkańców, budżet obywatelski itp.)

30 września
„Olsztyn inspirujący”
(kultura, tożsamość, kreatywność, inspiracje itp.)

7 października
„Olsztyn wielopokoleniowy”
(młodość, empatia, colving, współpraca wielopokoleniowa, sąsiedztwo wielopokoleniowe itp.)

14 października
„Olsztyn mobilny” (transport publiczny, obwodnica, bezpieczeństwo, organizacja ruchu, elektromobilność itp.)

21 października
„Olsztyn zdrowy i aktywny” (profilaktyka, pandemia, ochrona zdrowia, formy spędzania wolnego czasu, jakość usług medycznych itp.)

28 października
„Olsztyn kompetentny”
(nauka, praktyka, edukacja, szkoły wyższe, kluczowe kompetencje, zawody przyszłości, sztuczna inteligencja itp.)

86821otbr-A-G

eprasa.pl 8dfb46d9fc

PAŁAC ZA PÓŁ CENY

Powiat Elbląski posiada do sprzedaży w drodze przetargu ustnego nieograniczonego atrakcyjną nieruchomość zabudowaną zabytkowym budynkiem wolnostojącym.

- Cena wywoławcza nieruchomości - **2 000 000,00 zł**
- Powierzchnia całkowita - 1,8557 ha
- Nieruchomość zabudowana budynkiem zabytkowym wpisana do rejestru zabytków (decyzja nr 155/90 z dnia 3.10.1990)
- Powierzchnia użytkowa budynku 1576 m2
- Liczba pięter - 3
- Liczba łazienek - 9
- Liczba pokoi - 30
- Rok budowy przed 1945 r
- Materiał budowlany ściany nośne - konstrukcja murowana z cegły ceramicznej, ścianki działowe – cegła ceramiczna pełna, a na poddaszu płyty kartonowo – gipsowe
- Stan ogólny dobry (widoczny na zdjęciach)
- Działka uzbrojona w energię elektryczną, wodę oraz kanalizację sanitarną do oczyszczalni ścieków zlokalizowanej na ww. działce).

Nieruchomość położona jest w obrębie ewidencyjnym **Marwica**, gm. Rychliki, oznaczona w ewidencji gruntów i budynków, jako działka nr 112/4, dla której Sąd Rejonowy w Elblągu prowadzi księgę wieczystą nr KW EL1E/00058033/4.

Obciążenia nieruchomości:
- zgoda na dojazd do działki sąsiedniej nr 112/3 z drogi publicznej dla pojazdów, których parametry techniczne uniemożliwiają dojazd przez działkę 112/3 pod warunkiem uzgodnienia terminu i trasy dojazdu
- dwie umowy najmu lokali mieszkalnych
- umowy z mieszkańcami działki nr 112/3 w zakresie zaopatrzenia w wodę i odbiór ścieków

Więcej informacji:

Starostwo Powiatowe w Elblągu ul. Saperów 14A
82-300 Elbląg
tel. 55 239 49 00
adres e-mail:
sekretariat@powiat.elblag.pl

Osoba do kontaktu:

Adam Bąkowski
tel. 512 254 518
adres e-mail:
abakowski@powiat.elblag.pl

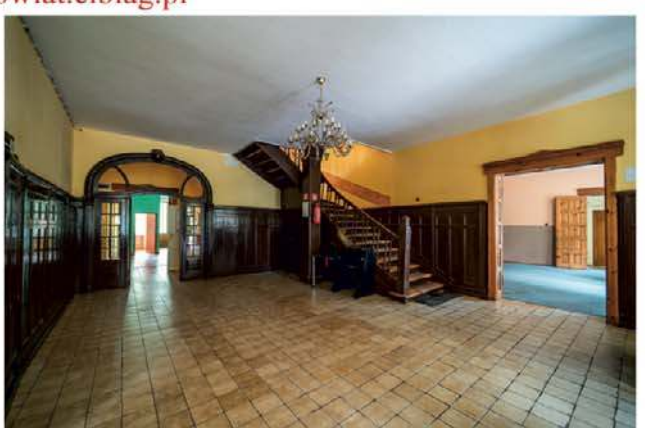

33421see1-A -P

eprasa.pl 8dfb46d9fc

30 lat Domu Pomocy Społecznej „Zacisze" w Kowalach Oleckich

Dom Pomocy Społecznej „Zacisze" w Kowalach Oleckich jest niewielkim ośrodkiem, zapewniającym całodobową opiekę osobom potrzebującym. Przeznaczony jest dla osób obojga płci, będących w podeszłym wieku lub przewlekle somatycznie chorych. Posiada 42 miejsca, panuje tu więc rodzinna atmosfera i indywidualne podejście do podopiecznego. Mieszkańcom zapewnia się usługi bytowe, opiekuńcze i wspomagające, czyli pomoc we wszystkich obszarach funkcjonowania podopiecznego. Pracownicy dbają o zdrowie, sprawność, ale też zagospodarowanie czasu wolnego mieszkańca. DPS dysponuje głównie 2 osobowymi pokojami mieszkalnymi, świetlicą, kaplicą, gabinetem pielęgniarskim, pracownią terapii zajęciowej, ogrodem z altaną oraz 9 osobowym busem. Budynek jest dostosowany do osób niepełnosprawnych.

Dom ma już 30 letnią historię. Pierwszym dyrektorem, przez 26 lat, była pani Teodozja Sołtysiak. Od 1 czerwca 2018 r. Domem zarządza pani Bożena Jurkowska, były inspektor ds. kontroli w pomocy społecznej w W-M Urzędzie Wojewódzkim. W DPS pracują doświadczone opiekunki, pielęgniarki, instruktorki, pracownik socjalny, pracownicy obsługi i administracji. Jest to jednostka ponadloklana, czyli trafiają tam osoby z Powiatu Oleckiego, ale też z okolicznych powiatów.

DPS jest publiczną jednostką organizacyjną pomocy społecznej. Podmiotem prowadzącym jest Powiat Olecki, który, jako dobry gospodarz, dba i inwestuje w swoją jednostkę. DPS jest wpisany do rejestru Wojewody Warmińsko-Mazurskiego domów pomocy społecznej pod pozycją 31, co oznacza, że jest poddany nadzorowi merytorycznemu służb Wojewody. Wojewoda Warmińsko-Mazurski również wspiera DPS, udzielając dotacji na określone cele.

Żeby zostać mieszkańcem DPS należy zgłosić się do właściwego miejscowo ośrodka pomocy społecznej, który przeprowadzi odpowiednie postępowanie i wyda decyzję. Dom pomocy społecznej powinien być dobrany do schorzenia mieszkańca, położony jak najbliżej jego środowiska rodzinnego; niemniej jednak zainteresowany lub jego rodzina mogą wnioskować do ośrodka pomocy społecznej o skierowanie do konkretnego Domu. Pobyt w DPS jest odpłatny w wysokości 70% dochodu osoby kierowanej. Szczegółowe przepisy w tych tematach określone są w ustawie o pomocy społecznej, a każdy pracownik socjalny udzieli informacji.

DPS w Kowalach Oleckich chce się rozwijać; są plany rozbudowy nowego skrzydła. Społeczeństwo starzeje się, jest coraz więcej osób niepełnosprawnych a więc należy zwiększać dostępność stacjonarnych usług opiekuńczych. Ponadto w Powiecie Oleckim zamieszkują wykwalifikowane osoby gotowe do pracy w roli opiekuna. DPS jest jednym z większych zakładów pracy w Kowalach Oleckich. Zapraszamy do nas, jeśli ty lub ktoś z twojej rodziny potrzebuje całodobowej opieki i jest niesamodzielny.

Jeśli mają Państwo pytania, można dzwonić do DPS w Kowalach Oleckich.

19-420 Kowale Oleckie, ul. Witosa 8 • tel./fax 87 523 82 36
(administracja czynna od poniedziałku do piątku w godz. 7.00-15.00)
e-mail: dps@powiat.olecko.pl • BIP: dpskowaleoleckie.pl

Przy DPS działa Stowarzyszenie „Pomocna Dłoń" z Kowali Oleckich, które pomaga osobom niepełnosprawnym, w tym mieszkańcom Domu. Stowarzyszenie aktywnie działa na rzecz integracji osób niepełnosprawnych ze środowiskiem lokalnym. Prezesem Stowarzyszenia jest pani Beata Dubicka, a członkami i jednocześnie wolontariuszami w większości pracownicy DPS i emerytowani pracownicy. Stowarzyszenie „Pomocna Dłoń" jest organizacją pożytku publicznego, a więc zachęcamy do przekazywania 1% swojego podatku. KRS to 0000032791.

eprasa.pl 8dfb46d9fc

Powiat Lidzbarski jest jednym z liderów w pozyskiwaniu środków unijnych

Powiat Lidzbarski powstał w wyniku reformy administracyjnej kraju w 1999 roku. Powiat zajmuje powierzchnię 924,4 kilometrów kwadratowych i zamieszkuje go około 41 tysięcy mieszkańców. W skład powiatu wchodzi 5 gmin w tym dwa miasta Lidzbark Warmiński i Orneta; gmina miejska Lidzbark Warmiński, gmina miejsko – wiejska Orneta, 3 gminy wiejskie Lubomino, Kiwity i Lidzbark Warmiński.

Niewątpliwym atutem powiatu lidzbarskiego są doskonałe walory przyrodnicze takie jak piękne krajobrazy, czyste powietrze, bogate w faunę i florę lasy, rzeki, jeziora, zabytkowe obiekty z okresu średniowiecza, ale też solankowe złoża wód. Wszystkie te cechy stały się podstawą do tego aby powiat i samorządy gminy postawiły na rozwój turystyki - w tym zdrowotnej. Termy Warmińskie oraz stumetrowa tężnia, a wokół niej infrastruktura która jest rozbudowywana z myślą o powstaniu uzdrowiska.

Powiat może się pochwalić rozbudowaną strukturą ścieżek rowerowo - pieszych i zagospodarowanymi brzegami Łyny, która jest nie tylko dla kajakarzy, ale również dla gondoli. W okolicach rzeki zagospodarowane są bulwary stanowiące przyjazne dla zdrowia ciągi spacerowe. Starosta powiatu lidzbarskiego Pan Jan Harhaj jako priorytet przyjął poprawę stanu dróg co ma ogromne znaczenie dla rozwoju turystyki i poprawia bezpieczeństwo mieszkańców. Jednak nie zapomina o szkołach kształcących, między innymi w zawodach potrzebnych do obsługi rynku turystycznego jak również pracy w uzdrowisku. Jak aktywny jest Powiat Lidzbarski udowadnia ranking Pismo Samorządu Terytorialnego „Wspólnota" tworzony na podstawie danych ze sprawozdań finansowych wszystkich jednostek samorządu terytorialnego, danych GUS oraz ankiety prowadzonej przez pismo.

W tym rankingu Powiat Lidzbarski jest jednym z liderów w pozyskiwaniu środków unijnych. Powiat posiada tytuł „Przyjazny Urząd 2021" czym udowadnia, że jesteśmy otwarci na potrzeby otoczenia społecznego.

Fot. Jedna z wyremontowanych dróg powiatu lidzbarskiego, od miejscowości Gronowo do miejscowości Zagony, w gminie Lubomino

Najważniejsze inwestycje Powiatu Lidzbarskiego 2020-2021, które w znacznym stopni wpłynęły na rozwój Powiatu i przyczyniły się do poprawy jakości życia mieszkańców.

LP.	PROJEKT	OKRES REALIZACJI I NAKŁADY w zł		ŹRÓDŁO I WYSOKOŚĆ UZYSKANEGO DOFINANSOWANIA/DOTACJI	OPIS
		2020	2021		
1.	Budowa e-usług publicznych w zakresie infrastruktury drogowej powiatu lidzbarskiego	564 945,10		Zadanie sfinansowane ze środków Regionalnego Programu Operacyjnego Województwa Warmińsko-Mazurskiego na lata 2014-2020Środki unijne w wysokości 460 735,91zł	optymalizacja zarządzania infrastrukturą drogową, pasem drogi oraz organizacją ruchu na drogach powiatowych podlegających Zarządowi Dróg Powiatowych w Lidzbarku Warmińskim oraz udostępnienie katalogu e-usług
2.	Remont ulicy Kościuszki w Lidzbarku Warmińskim	600 077,59		Dofinansowanie ze środków budżetu państwa w ramach Funduszu Dróg Samorządowych w wysokości 286 250 zł	wykonano 3440 m^2 nowej nawierzchni z betonu asfaltowego oraz 265 m^2 parkingu. Ponadto zostały wyremontowane chodniki o powierzchni 1324 m^2, nowe oznakowanie pionowe i poziome oraz wymieniono oświetlenie uliczne.
3.	Remont drogi powiatowej nr 1399N – etap II	2 365 032,30		Dofinansowanie ze środków budżetu państwa w ramach Funduszu Dróg Samorządowych, w wysokości 1 177 116,15 zł	W ramach remontu została wykonana nowa nawierzchnia z betonu asfaltowego o długości 3570 m, pobocza oraz wymieniono cztery przepusty pod drogą.
4.	Przebudowa drogi powiatowej nr 1413N na odcinku Gronowo-Zagony	6344620,4		Dofinansowanie ze środków budżetu państwa w ramach Funduszu Dróg Samorządowych, w wysokości 3 141 409,33 zł	Przebudowana droga o długości 5126 m. Wykonano nową nawierzchnię z betonu asfaltowego o szerokości 5,5 m wraz z podbudową, pobocza z kruszywa o szerokości 0,75 m,wykonano oczyszczanie i renowację rowów przydrożnych, wymieniono przepusty pod drogą oraz przebudowano skrzyżowania.
5.	Zwiększenie możliwości świadczenia usług wspierających dla mieszkańców Powiatu Lidzbarskiego wymagających wsparcia w codziennym funkcjonowaniu	112571,25		Zadanie sfinansowane ze środków Regionalnego Programu Operacyjnego Województwa Warmińsko-Mazurskiego na lata 2014-2020, Środki unijne w wysokości 95 685,56 zł	zakupiono doposażenie stanowisk pracy w podmiotach świadczących usługi w środki ochrony indywidualnej i sprzęt niezbędny do walki z epidemią, Przygotowano także miejsca do ewakuacji instytucji (tj. PŚDS, WTZ) jak najbliżej miejsca placówki ewakuowanej. Projekt skierowany był do 3 podmiotów świadczących usługi wspierające tj. 1 PŚDS,2 WTZ.
6.	Zdalna Szkoła	69756		Zadanie sfinansowane w ramach Programu Operacyjnego Polska Cyfrowa na lata 2014-2020	zapewnienie uczniom i nauczycielom warunków technicznych do realizacji kształcenia zdalnego w szkołach powiatu lidzbarskiego.W ramach projektu zakupiono 20 szt. laptopów wraz z oprogramowaniem i niezbędnym wyposażeniem typu torba, mysz.
7.	Posiłek w szkole i w domu	187 583,20		Dofinansowanie ze środków budżetu państwa w wysokości 143 568,91zł	W ramach projektu zakupiono niezbędny sprzęt kuchenny i wyposażenie do przygotowywania posiłków w żywieniu zbiorowym w Szkole Podstawowej Nr 5 w Młodzieżowym Ośrodku Szkolno Wychowawczym w Lidzbarku Warmińskim oraz w Szkole Podstawowej nr 2 przy Specjalnym Ośrodku Szkolno Wychowawczym w Lidzbarku Warmińskim
8.	Zakup pralnico wirówki na potrzeby Młodzieżowego Ośrodka Szkolno Wychowawczego w Lidzbarku Warmińskim	25 202,70		Dotacja celowa ze środków z budżetu państwa w wysokości 12 601,35 zł	W ramach projektu zakupiono pralnico wirówkę na potrzeby Młodzieżowego Ośrodka Szkolno Wychowawczego w Lidzbarku Warmińskim
9.	Aktywna tablica	17500		Dotacja celowa ze środków z budżetu państwa w wysokości 14 000 zł	zakupiono spręt i pomoce dydaktyczne na potrzeby Liceum Ogólnokształcącego w Zespole Szkół Ogólnokształcących im. Kazimierza Jagiellończyka
10.	Remont drogi powiatowej nr 1535 N Lidzbark Warmiński - Jeziorany od km 0+000 do km 14+233		14 940 703,43	Dofinansowanie ze środków budżetu państwa w ramach Funduszu Dróg Samorządowych, w wysokości 7 453 201,71 zł	wykonano remont nawierzchni drogowych celem przywrócenia równości profilu poprzecznego i podłużnego oraz wzmocnienia; konserwację rowów przydrożnych; konserwację istniejących przepustów; remont zjazdów na posesje przyległe do drogi; odnowę, uzupełnienie oznakowania wg projektu stałej organizacji ruchu.
11.	Remont drogi powiatowej nr 1356N Lidzbark Warmiński – Wolnica od km 14+072 do km 27+884 – etap I 1700 mb		1 983 299,30	Dofinansowanie ze środków budżetu państwa w ramach Funduszu Dróg Samorządowych, w wysokości 992 572,15 zł	wykonano remont nawierzchni drogowych celem przywrócenia równości profilu poprzecznego i podłużnego oraz wzmocnienia; przeprowadzono konserwację rowów przydrożnych; konserwację/remont istniejących przepustów; remont zjazdów na posesje przyległe do drogi.
12.	Dostawa karuzeli integracyjnej wraz z montażem na posesji Specjalnego Ośrodka Szkolno Wychowawczego w Lidzbarku Warmińskim		20680	Zakupu dokonano dzięki darowiźnie przekazanej przez Nexera Holding Sp. z o.o. z siedzibą w Warszawie	W ramach projektu zakupiono karuzelę integracyjnej dla dzieci na wózkach inwalidzkich będących podopiecznymi Specjalnego Ośrodka Szkolno Wychowawczego
13.	Przebudowa ul. Warmińskiej w Ornecie		647816,4	Finansowane z budżetu Gminy Orneta	zostanie wykonana nowa nawierzchnia z betonu asfaltowego i wymiana opraw oświetlenia ulicznego na oprawy typu LED.
14.	wyposażenie budynku bursy		32000	Finansowane z budżetu Powiatu Lidzbarskiego	zakup zabudowy meblowej do pokoi w Bursie Szkolnej przy Zespole Szkół i Placówek Oświatowych w Lidzbarku Warmińskim.
15.	Modernizacja osnowy szczegółowej poziomej do osnowy wielofunkcyjnej w układzie wysokościowym PL-EVRF2007-NH		426 810	Finansowane z budżetu Powiatu Lidzbarskiego	wykonanie modernizacji osnowy szczegółowej poziomej do osnowy wielofunkcyjnej zgodnie z opracowaną koncepcją modernizacji poprzez adaptację punktów istniejących i założenie nowych oraz kontrolne określenie wysokości wybranych reperów w układzie wysokościowym PL-EVRF2007-NH.

Szanowna Redakcjo!

Jubileusz 135-lecia „Gazety Olsztyńskiej" jest dobrym momentem do budowania właściwego wizerunku oraz rzetelności przedkładanych informacji z życia społeczno - gospodarczego. Podstawowe cele oraz założenia realizowane są w sposób właściwy, to powód do dumy wszystkich pokoleń redaktorów, dziennikarzy i pozostałych pracowników Gazety, tych byłych i obecnych.

Gazeta doskonale odnajduje się w dobie rozwoju cywilizacyjnego i technologicznego przez co jest w stanie dotrzeć do każdego poprzez nowoczesne formy przekazu. Dla Powiatu Lidzbarskiego Jesteście sprzymierzeńcem – towarzysząc we wszystkich ważnych wydarzeniach z życia samorządu.

Proszę przyjąć serdeczne słowa podziękowania i gratulacje. Niech nic i nikt nie zakłóci rytmu bicia Waszego dziennikarskiego Serca oraz nie ogranicza swobody i rzetelności działania.

Z wyrazami szacunku
Jan Harhaj
Starosta Lidzbarski

26821lwwl-a-M

eprasa.pl 8dfb46d9fc

ROZWÓJ LIDZBARKA WARMIŃSKIEGO OPARŁ SIĘ PANDEMII

W Lidzbarku Warmińskim aktualnie realizowanych jest wiele inwestycji, mających ułatwić i uprzyjemnić życie mieszkańcom. Aspiracje uzdrowiskowe Perły Warmii wymagają szerokiego zakresu działań, które obejmują nie tylko budowę tężni, czy pawilonu zdrowia, ale także poprawę stanu ulic, chodników, budowę ścieżek rowerowych i utworzenie komunikacji miejskiej. Wszystko to dzieje się właśnie teraz, bo pandemia nie zatrzymała najważniejszych, realizowanych w mieście projektów.

W czerwcu oddano do użytku lidzbarską tężnię o długości blisko 100 metrów. Zbudowana jest z drewna sosnowego i wypełniona tarniną. U dołu znajduje się basen z wodą solankową, a w górnej części ogólnodostępny taras widokowy. Tuż obok znajduje się największy w mieście plac zabaw dla dzieci, a także toalety, ścieżki rowerowe i duży parking. Tężnia to I etap budowy infrastruktury uzdrowiskowej, a aktualnie trwają prace przy II etapie, który obejmuje budowę „Pawilonu zdrowia". Zwiększy on ofertę wykonywanych tu zabiegów zdrowotnych. Pawilon zdrowia stanie nad brzegiem zrekonstruowanego tzw. „żabiego stawu", gdzie powstaną drewniane ścieżki spacerowe, promenady oraz niezbędna infrastruktura, w postaci drogi dojazdowej, ścieżek rowerowych, ławek czy oświetlenia ulicznego.

Nieustannie trwają prace przy rewitalizacji dawnego dworca PKP, który zyska nowy blask i stanie się miejscem aktywizacji mieszkańców. Oprócz prac konserwatorskich i remontowych budynek przejdzie dużą metamorfozę – w łączniku, między dwoma budynkami, powstanie szklana konstrukcja, w której będzie mieściła się poczekalnia dla podróżnych. W jej wnętrzu, w gablotach, umieszczone będą eksponaty muzealne związane z historią miasta i regionu. Tu będą odbywały się wystawy, spotkania kulturalne, różnego rodzaju warsztaty czy zajęcia edukacyjne i będzie on przystosowany dla osób niepełnosprawnych.

Prace trwają także przy budowie parkingu przy targowisku miejskim oraz miejskich ulic. Kończą się roboty budowlane na ulicach Kościuszki i Pułaskiego. Kończy się też przebudowa ulicy Kruczej, gdzie powstała nowa brukowa nawierzchnia, chodniki i parking, a prace już rozpoczęły się na pobliskiej ulicy Milewicza. To ostatnie ulice w centrum miasta, które wymagały naprawy. Mieszkańców cieszy podpisanie umowy na przebudowę ulicy Spółdzielców i budowę łącznika z ulicą Dąbrowskiego. Nowe nawierzchnie, ścieżki rowerowe, oświetlenie uliczne oraz to, czego nie widać, czyli infrastruktura kanalizacyjna czy deszczowa, jeszcze lepiej skomunikują tę część miasta, co ważne zwłaszcza dlatego, że tymi ulicami będą jeździły autobusy komunikacji miejskiej. Sama komunikacja miejska to zaplanowany i bardzo ważny krok zgodny z obranym kierunkiem rozwoju miasta, którym jest utworzenie uzdrowiska. Podkreśla to Jacek Wiśniowski, Burmistrz Lidzbarka Warmińskiego: – Liczę na to, że lidzbarczanie chętnie będą jeździli komunikacją miejską. Ekologiczne, bo elektryczne, autobusy odciążą ruch w mieście i wreszcie osoby mające problem z samodzielnym poruszaniem się będą mogły dojechać do szkoły, pracy, szpitala, urzędów, cmentarza, a także do tężni, term, czy na plażę miejską. To, w połączeniu z rosnącą liczbą ścieżek rowerowych, zmniejszy ilość produkowanych przez samochody szkodliwych i trujących gazów. Droga do uzdrowiska jest długa i trudna, ale cieszę się, bo tak naprawdę jesteśmy już na ostatniej prostej.

Czy pandemia zahamowała któreś z zaplanowanych miejskich inwestycji? Na szczęście do tego nie doszło. W dużej mierze jest to zasługa Burmistrza Jacka Wiśniowskiego, który aktywnie i skutecznie pozyskuje zewnętrze środki na rozwój, dzięki czemu mniej pieniędzy trzeba wykładać z miejskiej kasy. A elektryczne autobusy komunikacji wyjadą na ulice Lidzbarka Warmińskiego już jesienią tego roku. Warto dodać, że korzystanie z nich będzie dla wszystkich zupełnie darmowe.

Lidzbarska tężnia jest chętnie odwiedzana przez mieszkańców i turystów

Na nowym dworcu będą odbywały się wystawy, spotkania kulturalne, warsztaty i zajęcia edukacyjne

Aktualnie trwają prace przy II etapie, który obejmuje budowę „Pawilonu zdrowia"

Dobiega końca przebudowa ulicy Kruczej

Prace trwają na ulicy Milewicza

eprasa.pl 8dfb46d9fc

DROGI DO PRZYSZŁOŚCI

NIEPRAWDĄ JEST, ŻE KILOMETR NOWEJ DROGI PROWADZI DONIKĄD. BO GDY POŁĄCZYĆ TE KILOMETRY TO POWSTANIE DŁUGA DROGA. CZASEM NAWET AUTOSTRADA, KIEDY TE BUDOWANE KILOMETRY MIJAJĄ SIĘ KILKA METRÓW OD SIEBIE — ALE TO ULUBIONY ŻART DROGOWCÓW.

Fot. GDDKiA

5,3-kilometrowy odcinek S5 Ornowo-Wirwajdy ma być oddany do użytku w maju 2023 roku, ale prawdopodobnie będzie to szybciej

Jeśli spojrzeć na trzy dekady wolnej Polski przez pryzmat dróg, to zrobiliśmy wielki skok. Także na Warmii i Mazurach. Wystarczy tylko przypomnieć sobie jak wyglądała jeszcze dekadę temu „siódemka". Nasza najlepsza droga w regionie. Jedna jezdnia, szerokie pobocze. — I wyprzedzanie na trzeciego — dodaje Karol Głębocki, rzecznik olsztyńskiego oddziału Generalnej Dyrekcji Dróg Krajowych i Autostrad. — Bo tak wtedy tam się jeździło.

I rzeczywiście nieraz na „siódemce" śmierć zajrzała człowiekowi w oczy na widok pędzącego naprzeciw auta. Dla wielu była to zresztą niestety ostatnia rzecz, którą widzieli. Wtedy śmierć żniwowała na naszych drogach, bo Polacy zaczęli się przesiadać do coraz szybszych aut, które niczym rzeka płynęły z Zachodu. Stare, po wypadkach, ale z potężnymi silnikami, które pozwalały Polakom posmakować tej wolności też za kierownicą.

Pamiętam, ileż to było dyskusji! Kiedy w drugiej połowie lat 90-tych Wojciech Samulowski, ówczesny wójt Gietrzwałdu, chcąc skłonić kierowców do odrobiny rozsądku za kierownicą, zaczął stawiać wzdłuż krajowej „szesnastki" krzyże. Wysokie, fosforyzujące, żeby je było dobrze widać. Było ich 35. Każdy symbolizował tragedię, człowieka, który zginął w wypadku na trasie Olsztyn-Gietrzwałd. Ich widok pewnie niejednego kierowcę skłonił do ostrożniejszej jazdy. W miejscach, gdzie dochodziło do wielu wypadków, drogowcy zaczęli ustawiać wielkie tablice ostrzegawcze, podając liczbę zabitych i rannych w tym miejscu. Tzw. czarne punkty też działały na wyobraźnie, choć pewnie dane na tablicach dość szybko się deaktualizowały. To wszystko to były jednak półśrodki. Bo tak naprawdę poprawę mogła przynieść tylko modernizacja dróg. Pojawiły się pierwsze jaskółki. Jeszcze ze środków przedakcesyjnych Phare 2001 zostały przebudowane m.in. dwa pierwsze odcinki krajowej „szesnastki" Naglady - Olsztyn (ponad 8 km) i Olsztyn - Wójtowo (ponad 3,5 km). To był początek nowej ery na warmińsko-mazurskich drogach. Po naszej akcesji do UE do Polski zaczęły płynąć ogromne pieniądze na modernizację kraju, także dróg. Może dziś to już nieważne, bo trzeba patrzeć w przyszłość, a nie za siebie. Jednak odrobina refleksji nie zaszkodzi, bo trzeba pamiętać z jakiego pułapu startowaliśmy, by docenić to, w którym miejscu jesteśmy dzisiaj. I co istotne drogi nie powstają z dnia na dzień, ich budowa wymaga czasu.

— Zwykle trzeba na to około dziesięciu lat, bo tyle mniej więcej upływa od pomysłu do wybudowania drogi — mówi Karol Głębocki.

Czy nie da się szybciej, pewnie można byłoby, ale tak jak każdy chce jeździć dobrymi drogami, tak nikt nie chce ich pod swoim domem. Nie słyszałem jeszcze, żeby jakkolwiek duża inwestycja drogowa spotkała się ze stuprocentowym poparciem. Zawsze są niezadowoleni, zawsze ktoś protestuje. Bo za blisko, bo będzie hałas. Dlatego nie udało się zbudować jeszcze tak potrzebnej północnej obwodnicy Olsztyna, dlatego nie wiadomo, co z budową ekspresowej „szesnastki" od Mrągowa do Ełku.

METAMORFOZY

W ostatnich pięciu latach na Warmii i Mazurach powstało 110 kilometrów dróg ekspresowych. Koszt ich budowy wyniósł ponad 5 mld zł. A patrząc w przyszłość to najbliższa dekada na drogach Warmii i Mazur zapowiada się równie dobrze. Ogłoszony niedawno Rządowy Program Budowy Dróg Krajowych do 2030 r. (z perspektywą do 2033 r.). zakłada budowę ponad 2,5 tys. km nowych dróg szybkiego ruchu i dokończenie trwających inwestycji na prawie 4 tys. km Oprócz wielkich inwestycji, jak przebudowa autostrady A2 Warszawa-Łódź, w programie przygotowanym przez Ministerstwo Infrastruktury znalazły się też duże inwestycje drogowe na Warmii i Mazurach, z których część jest już realizowana. W sumie wartość inwestycji, które są w realizacji, jak też tych planowanych to ok. 20 mld zł — oceniają drogowcy.

W tej chwili na etapie realizacji jest kilka dużych inwestycji, które są też ujęte w nowym rządowym programie.To cztery odcinki S-7 od Napierek do Płońska, z których w większości jeszcze w tym roku będziemy mogli korzystać, choć jeszcze nie w układzie drogi ekspresowej.

Tu drogowcy zakładają, że te odcinki już w standardzie drogi ekspresowej zostaną udostępnione kierowcom najpóźniej przed wakacjami przyszłego roku. Kolejną inwestycją, która jest w realizacji, to obwodnica Nowego Miasta Lubawskiego, która ma być gotowa na początku przyszłego roku.

W trakcie realizacji są również trzy odcinki S61, czyli trasy Via Baltica od Szczuczyna do Raczek. Ich łączna długość to ponad 66 kilometrów. Odcinek Wysokie -Raczki ma być udostępniony kierowcom jeszcze w tym roku, a dwa pozostałe w przyszłym roku. Ruszyła też budowa S16 na odcinku Borki Wielkie-Mrągowo. Tu zakończenie budowy planowane jest pod koniec 2023 roku.

Będą jednak też nowe inwestycje w regionie. W nowym programie budowy dróg krajowych znalazły się bowiem trzy duże inwestycje na Warmii i Mazurach. Chodzi o budowę drogi S16 Olsztyn-Ełk, budowę S16 Ełk-Knyszyn oraz budowę drogi ekspresowej S5 Nowe Marzy-Wirwajdy.

Patrząc na plany to naprawdę kolosalną zmianę, wręcz nową jakość komunikacyjną w regionie przyniesie wschodniej części regionu Via Baltica, a zachodniej części drogi ekspresowa S5, która połączy S7 z autostradą A1, dzięki temu nasz region zyska dostęp do sieci autostrad.

Do niedawna S5 nie było jeszcze nawet na mapie drogowej regionu. Dopiero sześć lat lat temu rząd wpisał drogę S5 Ostróda (S7)-Nowe Marzy (A1) do wykazu autostrad i dróg ekspresowych i zapalił zielone światło dla jej budowy. Zostały już wybrane dwa korytarze przebiegu nowej drogi. Jeden bliżej Iławy, drugi bliżej Lubawy i Nowego Miasta Lubawskiego.

OCZEKIWANIE

Szacowany czas przewidziany na prace przygotowawcze, wraz z uzyskaniem decyzji środowiskowych, to lata 2021 - 2028. Natomiast koszt projektu i budowy drogi ekspresowej S5 pomiędzy Ostródą i Grudziądzem szacowany jest na ponad 5 mld zł. Droga miałaby być gotowa w 2032 roku. Obecnie GDDKiA jest na etapie wyłaniania projektanta, który opracuje studium techniczno-ekonomiczno-środowiskowe i uzyska decyzję środowiskową dla tego przedsięwzięcia. O kontrakt stara się pięć firm.

Na terenie woj. warmińsko-mazurskiego początkiem przyszłej trasy jest budowany obecnie odcinek S5 Ornowo-Wirwajdy. Kontrakt o wartości 204 mln zł realizuje firma Budimex.

Ten 5,3-kilometrowy odcinek ma być oddany do użytku w maju 2023 roku, ale prawdopodobnie stanie się to szybciej. Z deklaracji wykonawcy wynika, że będzie to listopad przyszłego roku.

Jeśli chodzi o „szesnastkę" to łączna długość odcinków, których budowę zakłada się w rządowym programie to prawie 103 kilometry, a szacowana dziś ich wartość to 5 mld zł.

Według planów droga przez Wielkie Jeziora Mazurskie miałaby być budowana w latach 2026-2028.

Najbardziej zaawansowane, gdy chodzi o przygotowania do budowy „szesnastki" w standardzie drogi ekspresowej są prace na odcinku od węzła Olsztyn-Wschód do Biskupca. Tu drogowcy mają już decyzję środowiskową i koncepcję programową. Budowa drugiej jezdni powinna się zacząć w 2024 roku, a zakończyć w 2026 roku.

W przypadku „szesnastki" od Mrągowa do Ełku drogowcy czekają na decyzję środowiskową dla wybranego przebiegu drogi. Droga w rekomendowanym przez GDDKiA wariancie przebiega na trasie Mrągowo - Kosewo - Baranowo (od strony południowej) - Mikołajki - Woźnice - Drozdowo - Orzysz (od strony północnej) - Strzelniki - Klusy - Chrzanowo - Ełk. Jest to trasa o długości ok. 77,5 km. Kiedy RDOŚ w Olsztynie może wydać decyzję, tu nikt nie jest w stanie podać nawet orientacyjnego terminu. Inwestycja, jaką jest budowa drogi ekspresowej przez Mazury, budzi bowiem wiele emocji i kontrowersji. Do RDOŚ wpłynęło prawie dwa tysiące wniosków i uwag. Niektóre z nich są podpisane przez 800 osób. Tak ogromnego zainteresowania jedną inwestycją jeszcze nie było. To są uwagi czy wnioski zarówno przeciwników, jak też zwolenników tej inwestycji. Oby udało się znaleźć kompromis, bo jeszcze nigdy sprawa „szesnastki " nie zaszła tak daleko.

ANDRZEJ MIELNICKI
a.mielnicki@gazetaolsztynska.pl

KONDOLENCJE

Łączymy się w bólu i żalu z

Otolią i Ryszardem Siemieniec

z powodu śmierci

ich Córki Katarzyny

członkowie Stowarzyszenia Tradycji Wojska Polskiego
i przedsiębiorcy mrągowscy

319621opb1-a-M

Z ogromnym żalem
przyjąłem wiadomość o śmierci

Zenona Rydzińskiego

jednego z pionierów zapasów na Warmii i Mazurach
oraz człowieka zasłużonego
dla rozwoju tej dyscypliny sportu w Polsce.
W naszej pamięci pozostanie
jako wybitny działacz i wychowawca
wielu pokoleń sportowców oraz szkoleniowców.

Wyrazy współczucia oraz otuchy
w trudnych chwilach

Rodzinie i Bliskim

składa
Gustaw Marek Brzezin
Marszałek Województwa Warmińsko-Mazurskiego

319021opb1-A-G

eprasa.pl 8dfb46d9fc

WIĘCEJ „DEMOS" W „DEMOKRATOS"?

DEMOKRACJA PODOBNO JEST NAJMNIEJ „NIEDOSKONAŁYM" SYSTEMEM POLITYCZNYM. ALE OPRÓCZ WAD WRODZONYCH, WEDŁUG NIEKTÓRYCH, MA TAKŻE WADY WYNIKAJĄCE ZE SWOISTEGO „ZUŻYCIA SIĘ". CZY POWINNIŚMY MARTWIĆ SIĘ O PRZYSZŁOŚĆ DEMOKRACJI? TRZEBA JĄ „AKTUALIZOWAĆ"? JEŻELI TAK, TO JAK I W KTÓRĄ STRONĘ?

Pytamy o stan naszej demokracji. W świecie pojawiają się głosy mówiące o potrzebie jej „zaktualizowania" w związku z nowymi wyzwaniami. Pojawiają się postulaty mówiące o konieczności „oddania" jej w ręce lokalnych społeczeństw - np. „rad samorządowych" złożonych z losowanych mieszkańców – przypominające nieco wzory antycznej greckiej demokracji, które to rady miałyby nie tylko „pozorowany" wpływ na samorząd, ale by realnie go kształtowały. Są także głosy postulujące większą ingerencję władz centralnych w funkcjonowanie samorządów. Czy to dobry kierunek? A może to właśnie samorząd powinien mieć większe uprawnienia? (np. prezydent/starosta powołujący komendanta policji - na wzór USA) Czy nasza demokracja jest kulawa? A może nie umiemy jej wykorzystać? Z kolei na Zachodzie eksperci zwracają uwagę, że tamtejsze systemy demokratyczne są „przejrzałe", zasiedziałe i „skorumpowane". W którym kierunku powinniśmy pójść? Pytamy o to polityków i samorządowców z naszego regionu.

Fot. Magdalena Dalman/FB

MAGDALENA DALMAN – BURMISTRZ TOLKMICKA

Być może z perspektywy dużych miast i dużych gmin, ale z naszej nie widzę tu problemów. Wybory władz myślę są maksymalnie demokratyczne. Nie widzę tutaj konieczności dodatkowych uregulowań. Natomiast czy można by przekazać władzom centralnym niektóre kompetencje samorządów – po pierwsze musielibyśmy zastanowić się, które to kompetencje. Myślę, że to nie jest konieczne. W tym zakresie zadań własnych gminy sobie radzą dobrze.

Jedyne bolączki, które mogą pojawiać się to takie, że są obarczane dodatkowymi zadaniami, za którymi nie idą środki. Inne poukładanie zadań własnych i kompetencji? Można o tym myśleć, natomiast to musiałyby być już jakieś konkrety. U nas jest zbyt mało ludzi i przeróżnych środowisk, które by powodowały, że rozwija się gra partyjna. Raczej nie ma tu społecznej przestrzeni, aby mogła ona się w pełni rozwinąć. I to jest moim zdaniem nasz plus, bo różne gry raczej psują i powodują, że trudno jest niektóre rzeczy zrealizować.

Fot. Archiwum GO

JANUSZ CICHOŃ – POSEŁ NA SEJM RP (KOALICJA OBYWATELSKA)

Jestem zwolennikiem jak najdalej idącej decentralizacji, czyli to wszystko co da się załatwiać na poziomie lokalnym powinny załatwiać wspólnoty samorządowe, mieszkańcy powinni decydować w wyborach w jakim kierunku, co jest ważne itd.

Losowanie nie wydaje mi się najsensowniejszym rozwiązaniem. To powinny być osoby z jakimś autorytetem wypracowanym w środowisku, a nie formuła jak to kiedyś za PRL-u – powrót takiej trochę zafałszowanej demokracji w formule socjalistycznej, czyli „krzesło elektryczne". Bo kiedyś się marzyło, że to robotnicy, studenci powinny być we władzach w odpowiednich proporcjach, a jak losowanie to pewnie też po to aby jakąś reprezentatywność zachować – nie tędy droga.

To my powinniśmy w lokalnym wymiarze decydować o tym, który chodnik i gdzie mamy remontować, które drogi są ważniejsze, jak ma wyglądać komunikacja miejska, bezpieczeństwo i porządek publiczny – kwestie ważne i mniej ważne. O tym powinniśmy decydować my - mieszkańcy, wspólnoty samorządowe poprzez obecne organa, czyli odpowiednio władze miejskie, rady miasta, gmin i powiatu itd. Ale ze znacznie większymi kompetencjami. Nie jednolite państwo z podporządkowaniem samorządów rządowi. To co dzisiaj mamy to tak na dobrą sprawę wieszanie się u klamek i uzależnianie tych samorządów od polityków w centrali, co przyniesie fatalne skutki.

DR HAB. TERESA ASTRAMOWICZ-LEYK, PROF. UWM; RADNA WOJEWÓDZTWA WARMIŃSKO-MAZURSKIEGO

W Polsce to nie jest czas, by pytać o to, jakie zmiany czy reformy demokracji wprowadzić. Bo oto w naszym państwie po 25 latach żmudnej budowy fundamentów państwa demokratycznego przeżywamy od sześciu lat demontaż zbudowanych wielkim wysiłkiem fundamentów demokracji. Dlatego też po odsunięciu od władzy obecnie rządzących, staniemy przed niesłychanie ważnym i trudnym

Fot. archiwum prywatne

zadaniem odbudowy od podstaw demokratycznego państwa prawa, odtworzenia więzi społecznych i przywrócenia społeczeństwa wolnych obywateli. Obecnie rządzący demontaż demokracji, w tym praworządności, oparli na niskiej świadomości i słabym wykształceniu oraz braku zrozumienia procesów demokratycznych sporej części polskiego społeczeństwa.

O ile powyższe zadanie należy przede wszystkim do ugrupowań politycznych obecnej opozycji, to podniesienie wiedzy i świadomości demokratycznych musi być oparte o edukację zarówno dzieci i młodzieży, jak i osób dorosłych. Tymczasem obserwujemy proces odwrotny, promowanie fałszywie pojętego patriotyzmu i oparcie się na XIX wiecznej polskiej mitologii, w których to działaniach nasz kościół katolicki, co podkreślam z przykrością, odgrywa negatywną rolę. Współczesna edukacja winna kształtować patriotyzm pojmowany jako odpowiedzialność za procesy społeczne, dążenie do wytworzenia postaw sprzyjających zdobywaniu wiedzy i poszerzaniu horyzontów intelektualnych, kształtujących wolnych i otwartych na świat obywateli. Szkoła i inne formy edukacji powinny uczyć życia w poszanowaniu demokratycznych procedur w otwartym społeczeństwie. Wielkie zadanie w edukowaniu społeczeństwa stoi zarówno przed tradycyjnymi formami edukacji (szkoły, uczelnie wyższe), jak i organizacjami pozarządowymi. Słabo wykształcone społeczeństwo, jak obserwujemy to w Polsce, jest zagrożeniem dla procesów demokratycznych i stwarza dogodny grunt dla szerzenia wszelkiego rodzaju populizmów.

W Polsce najbardziej udaną reformą po 1989 roku była reforma samorządowa, która umożliwiła środowiskom lokalnym przejęcie odpowiedzialności za swoje małe ojczyzny poprzez swobodę podejmowania decyzji i samodzielne finansowanie wydatków. Ponad 30-letnie doświadczenie funkcjonowania samorządów w Polsce udowodniło, że to jest najbardziej efektywna część władzy publicznej. Środki finansowe są racjonalnie wydatkowane w oparciu o rzeczywiste potrzeby mieszkańców, co widać wszędzie dookoła, w każdej gminie, powiecie i województwie. Analiza finansów samorządowych i budżetu centralnego jednoznacznie pokazuje, że większość gmin po zakończeniu roku budżetowego dzieli wypracowaną nadwyżkę, a rząd corocznie dzieli deficyt budżetowy na wszystkich obywateli i my podwójnie za to płacimy.

Ponieważ wymienione przeze mnie tu problemy stojące przed naszym społeczeństwem są zadaniem koniecznym, ale niezwykle trudnym i wymagającym wielkiego wspólnego wysiłku, to z pytania o tendencje zmian społecznych i ustrojowych na świecie są na tym etapie moim zdaniem drugorzędne.

MACIEJ CHROŚCIELEWSKI
m.chroscielewski@gazetaolsztynska.pl

REKLAMA

Finest Meat sp. z o.o.
POSZUKUJE

Finest Meat

osób do pracy w oddziale produkcyjnym w Krokowie (gmina Jeziorany) na stanowiska:

BRYGADZISTA
PRACOWNIK PRODUKCJI

Oferujemy atrakcyjne warunki zatrudnienia.

Firma Finest Meat jest producentem mięsnych dań gotowych.

Więcej na stronie
www.finestmeat.pl

Zainteresowanych prosimy o kontakt pod nr telefonu 607 277 020 lub po adresem e-mail: rekrutacja@finestmeat.pl

88321otbr-A-G

eprasa.pl 8dfb46d9fc

CHCEMY LEPIEJ ŻYĆ, WIĘCEJ ZARABIAĆ

TO, ŻE WARMIA I MAZURY MAJĄ WIELKI POTENCJAŁ, TO SŁYSZYMY OD LAT. DLACZEGO WIĘC MIMO ZMIAN, KTÓRE NIEWĄTPLIWE ZASZŁY W OSTATNICH LATACH, NADAL JESTEŚMY JEDNYM Z BIEDNIEJSZYCH REGIONÓW POLSKI? MOŻE TAK JUŻ MUSI BYĆ? A MOŻE CZAS WSKOCZYĆ DO TEGO POCIĄGU, KTÓRY NAZYWA SIĘ ROZWÓJ.

REKLAMA

przetarg

Srokowo dnia 20 sierpnia 2021r.

OGŁOSZENIE PRZETARGOWE NA SPRZEDAŻ NIERUCHOMOŚCI

Skarb Państwa, Państwowe Gospodarstwo Leśne, Lasy Państwowe, Nadleśnictwo Srokowo, działając na podstawie art. 38 ustawy z dnia 28 września 1991 r. o lasach oraz rozporządzenia Ministra Środowiska z dnia 20 kwietnia 2007 r. w sprawie szczegółowych warunków i trybu przeprowadzania przetargu publicznego oraz sposobu i warunków przeprowadzania negocjacji cenowej w przypadku sprzedaży lasów, gruntów, innych nieruchomości znajdujących się w zarządzie Lasów Państwowych (Dz. U. z 2007 r. Nr 78, poz. 532) ogłasza przetarg ustny nieograniczony na sprzedaż nw. nieruchomości, stanowiącej własność Skarbu Państwa – w zarządzie Nadleśnictwa Srokowo:

Nieruchomość położona w miejscowości Srokowo, ul. Lipowa (Gmina Srokowo)

Przedmiot sprzedaży	nieruchomość gruntowa, zabudowana budynkiem kotłowni położonej przy ulicy Lipowej w Srokowie
Oznaczenie nieruchomości wg. KW i EGiB	według KW: OL1K/00027794/6 prowadzona przez Sąd Rejonowy w Kętrzynie Według EGiB: działka nr 3137/2,1obręb ewidencyjny Srokowo (0020), Gmina Srokowo (062) Powierzchnia nieruchomości 2487 m² w tym: B (tereny mieszkaniowe) – 2487 m²
Opis i sposób zagospodarowania nieruchomości	Nieruchomość, będąca przedmiotem przetargu zabudowana, jest budynkiem byłej kotłowni powierzchni 223,20 m². Stan techniczny zły – kwalifikujący obiekt do remontu kapitalnego. Ponadto na nieruchomości znajdują się następujące obiekty inwentarzowe: utwardzony plac o powierzchni 243 m², ogrodzenie, dwa nieużytkowe kotły grzewcze. Nieruchomość obecnie nie jest wykorzystywana w żaden sposób. Nieruchomość obciążona jest ograniczonym prawem rzeczowym – służebnością przesyłu dla urządzeń elektroenergetycznych i jest wolna od zobowiązań. Nieruchomość nie jest wpisana do rejestru zabytków.
Przeznaczenie nieruchomości w PPZ lub SUiKZP	Nieruchomość w miejscowym planie zagospodarowania przestrzennego oznaczona jest symbolem 13MUW – tereny zabudowy mieszkaniowej wielorodzinnej z usługami .

Cena wywoławcza nieruchomości wynosi 125 560,00 zł

Z dodatkowymi informacjami dotyczącymi nieruchomości można zapoznać się w dniach 23 sierpnia – 28 września 2021 r. w godzinach od 8:00 do 14:00 w siedzibie Nadleśnictwa Srokowo.

Przetarg odbędzie się 29 września 2021r. o godz. 09:30 w sali narad Sprzedającego, ul. Leśna 1, 11-420 Srokowo

Warunkiem przystąpienia do przetargu jest wniesienie wadium w wysokości 25 112,00 zł do dnia 29 września 2021 r. do godz. 09:00:

- w pieniądzu na rachunek bankowy nadleśnictwa nr 98 1540 1072 2001 5013 8006 0001 z dopiskiem „wadium kotłownia Srokowo", bądź bezpośrednio w kasie w siedzibie Sprzedającego. Za termin wniesienia wadium przyjmuje się termin uznania na rachunku bankowym Sprzedającego.
- w formie gwarancji bankowej w kasie w siedzibie sprzedającego.

Ostateczny termin zapłaty ceny nabycia nieruchomości przypada na dzień poprzedzający dzień podpisanie aktu notarialnego sprzedaży.

Jeżeli osoba, ustalona jako nabywca nieruchomości, nie zawrze, bez usprawiedliwionej przyczyny, umowy sprzedaży nieruchomości w miejscu i terminie podanym w zawiadomieniu, sprzedający może odstąpić od zawarcia umowy, a wniesione wadium nie podlega zwrotowi. Wszelkie opłaty związane z nabyciem nieruchomości ponosi Nabywca.

W sprawach nieuregulowanych powyżej zastosowanie znajduje rozporządzenia Ministra Środowiska z dnia 20 kwietnia 2007 r. w sprawie szczegółowych warunków i trybu przeprowadzania przetargu publicznego oraz sposobu i warunków przeprowadzania negocjacji cenowej w przypadku sprzedaży lasów, gruntów, innych nieruchomości znajdujących się w zarządzie Lasów Państwowych.

Nadleśniczy
Zenon Piotrowicz

80521otbr-A -P

Tym, co bezsprzecznie nam się udało wostatnich latach było slogan „Mazury cud natury", bo zwrócił uwagę Polski i Europy na nasz region. Jednak światowy konkurs na najpiękniejsze zakątki na świecie nie odmienił Warmii i Mazur. Bo nie mógł, choć pewnie wielu miało taką nadzieję. Szkopuł w tym, że my sami wciąż nie mamy konceptu na naszą przyszłość. Myśląc o niej chyba czas skończyć z wizerunkiem Warmii i Mazur, które kojarzą się ludziom wyłącznie z wakacjami nad jeziorem i żaglówkami oraz rolnictwem. Tym bardziej że potęgą turystyczną, to my nigdy nie byliśmy, bo nie ma mody na Mazury, tak jak jest na góry czy na Bałtyk, a już szczególnie poza sezonem. Bo o ile w lipcu i sierpniu nasz region odwiedza sporo osób, czasem trudno o nocleg w co atrakcyjniejszych miejscowościach nad wielkimi jeziorami, tak poza sezonem jest już dużo gorzej. Pustki. Widać to po zapytaniach o wolne noclegi w zbliżającym się wrześniu. Jak podaje portal Nocowanie.pl na pierwszym miejscu jest Zakopane, potem Karpacz i Gdańsk. W pierwszej dziesiątce nie ma żadnej miejscowości z Warmii i Mazur. To musi dawać do myślenia, szczególnie, że chcemy żyć lepiej, chcemy więcej zarabiać.

Fot. archiwum GO

Chyba czas zerwać z wizerunkiem Warmii i Mazur jako regionu żaglówek, lasów i pól

JAK WIDZIMY NASZ REGION?

Z tym pierwszym nie jest najgorzej, co zresztą przyznają sami mieszkańcy. Wystarczy sięgnąć choćby do ostatniego badania, w którym firma Nexera wspólnie z agencją GfK zapytała mieszkańców Warmii i Mazur o poziom życia w regionie. Aż 58 proc. pytanych uważa nasz region za atrakcyjny pod względem życia. Za co mieszkańcy Warmii i Mazur chwalą swój region? Tu oczywiście nie ma wątpliwości, że przede wszystkim za walory turystyczne regionu.

To cieszy, ale z drugiej strony niemal 39 proc. młodych osób z Warmii i Mazur planuje zmienić miejsce zamieszkania w ciągu najbliższych trzech lat. I to już martwi. Jak wynika z badania mieszkańcy Warmii i Mazur w wieku 25-40 lat myślą o wyprowadzce z regionu, tu powodem jest chęć zarabiania większych pieniędzy, jak też otwarcie własnego biznesu. Bo jeśli już nam czegoś zazdrościć, to na pewno nie zarobków. U nas zarabia się średnio brutto tyle, co warszawiak dostaje już na rękę. Od lat pod względem zarobków jesteśmy na szarym końcu w kraju.

Jak podał GUS, w województwie warmińsko-mazurskim przeciętna płaca w gospodarce narodowej w I kwartale wyniosła 3,8 tys. zł zł netto. To prawie 2100 zł mniej niż w regionie warszawskim stołecznym.

Trudno więc dziwić się, że młodzi ludzie emigrują do większych miast czy za granicę. Wystarczy tylko rozejrzeć po znajomych, ba, popatrzeć na siebie. Gdzie są nasze dzieci, wnuki? Jak przyszłość nas czeka? Jak zatrzymać młodych? Podnosząc te atrakcyjność regionu też w wymiarze ekonomicznym. Do tego trzeba jednak inwestycji. Nowych miejsc pracy i najlepiej dobrze płatnych.

JAK BUDOWAĆ NASZĄ ATRAKCYJNOŚĆ?

Choćby ograniczając wykluczenie komunikacyjne regionu. Jak to działa, to widać choćby po ostatnich wielkich inwestycjach w regionie. Nie bez kozery fabryka EGGER w Biskupcu czy centrum logistyczne Zalando Lounge koło Olsztynka ulokowały się przy zmodernizowanych S-51 i S-16. Jak grzyby po deszczu zaczęły wyrastać nowe firmy przy południowej obwodnicy Olsztyna.

Tą szansą są oczywiście nowe technologie, choćby związane z odnawialnymi źródłami energii, bo nową „doliną krzemową" to my nie będziemy, przynajmniej dziś, kiedy wiele firm nawet innowacyjnych nie ma dostępu do szerokopasmowego internetu.

Co można zrobić jeszcze? Choćby rozwijać infrastrukturę turystyczną, w różnym standardzie, jeśli turystyka ma być rzeczywiście tym kołem zamachowym naszej gospodarki — padają podpowiedzi. Nasza turystyka kuleje, bo nie ma charakteru całorocznego. Po pierwsze dlatego, że mamy nadal za mało całorocznych miejsc noclegowych. A po drugie brakuje oferty? Gietrzwałd, Kopernik, zamki czekają, by uczynić z nich magnesy turystyczne.

Teraz nasz region staje przed nową szansą związaną z koronawirusem. Ludzie uciekają z dużych miast, pracują zdalnie. Jest boom na nieruchomości, jest ogromna presja inwestycyjna i to trzeba widzieć, bo chcielibyśmy, aby przyjeżdżali do nas goście poza sezonem. I pandemia zrujnowała zdrowie wielu Polaków. To otwiera przed nami ogromne możliwości, jakie dają szeroko pojęte usługi medyczne połączone z rehabilitacją. Mamy dobre hotele, powstają u nas nowe uzdrowiska.

O tym, że turystyka zdrowotna może być szansą rozwoju gospodarczego Warmii i Mazur mówiło się od lat, ale głosy te nie bardzo mogły się przebić i za tą wizją nie szły konkretne kroki. Pandemia, ale też postępujące zmiany demograficzne, czego efektem jest starzenie się społeczeństwa, sprawiły, że Warmia i Mazury być może wkrótce będą miały czwartą inteligentną specjalizację „zdrowe życie".

Bo raz, że mamy potencjał, a dwa, że jak nigdy jest dzisiaj zapotrzebowanie na usługi i produkty zdrowotne. Toteż oferta medyczna byłaby obok obecnych atrakcji turystycznych naszym dodatkowym atutem, by przyjechać na Warmię i Mazury. Tu odpocząć, tu podratować zdrowie. Rozwój cyfryzacji i digitalizacji, przetwarzania danych medycznych daje nam wielką szansę i powinniśmy z niej skorzystać. Do tego potrzeba jednak pracowników o określonych, nowych umiejętnościach, kompetencjach. Kadry, których potrzebuje branża turystyczna, budując ofertę turystyki zdrowotnej mógłby zapewnić UWM, kształcąc w tzw. zawodach około medycznych.

Nowa specjalizacja, jeśli weszłaby w życie, stworzyłaby olbrzymi rynek pracy dla ludzi, którzy będą chcieli pracować w turystyce zdrowotnej, ochronie zdrowia, niekoniecznie będąc medykami. Dla branży turystyka zdrowotna jest ogromną szansą, bo dzięki tym usługom sezon na Warmii i Mazurach nie trwałby dwa miesiące, a cały rok. Eksperci podkreślają, że ze skutkami zdrowotnymi po pandemii przyjdzie nam jeszcze długo się zmagać.

Jednak nie tylko my stawiamy na zdrowie. Już dwanaście województw ma takie specjalizacje nawiązujące swoją tematyką do obszaru „zdrowie". Dlaczego nasze „zdrowe życie" ma przebić ofertę innych? Odpowiedź jest prosta, bo raz, że czas skończyć z kompleksami, a dwa to my jesteśmy Zielonymi Płucami Polski, a nie kto inny!

ANDRZEJ MIELNICKI
a.mielnicki@gazetaolsztynska.pl

eprasa.pl 8dfb46d9fc

BEZ DOBREJ LOGISTYKI ANI RUSZ

SETKI TON MATERIAŁÓW, POCIĄGI I CIĘŻARÓWKI, KTÓRE CO KILKA MINUT WYJEŻDŻAJĄ Z TOWAREM. TRUDNO BYŁOBY TO WSZYSTKO POGODZIĆ BEZ SPRAWNEJ LOGISTYKI. NOWOCZESNY ZAKŁAD TO NOWOCZESNA LOGISTYKA. WŁAŚNIE TAK WYGLĄDA TO W EGGER BISKUPIEC.

Fot. EGGER Biskupiec

Michał Serafin, dyrektor logistyki EGGER Biskupiec

Dziś trudno sobie wyobrazić nowoczesną fabrykę bez nowoczesnej logistyki. Bez niej da się efektywnie zarządzać zakładem i produkować towary najwyższej jakości. Do tego potrzebna jest dobra logistyka zarówno wewnątrz firmy, bo pozwala na efektywne planowanie produkcji, jak też na zewnątrz, bo dzięki temu surowce na czas docierają do firmy, a gotowe produkty do odbiorców. Funkcjonowanie fabryki EGGER w Biskupcu oparte jest na nowoczesnym systemie planowania produkcji. Bez tego nie da się efektywnie wytwarzać produktów i zarządzać surowcami. W planowaniu niezbędna jest koordynacja między działami produkcji, sprzedaży i logistyki. Jak to wygląda w praktyce? Na podstawie zamówień od klientów lub prognoz rynkowych należy jak najefektywniej zaplanować pracę linii produkcyjnych w poszczególnych działach, tak aby uniknąć przestojów na przezbrajanie linii.

— Poprzez zoptymalizowane planowanie rozumiemy dostosowywanie partii produkcyjnych i unikanie zbędnych przezbrojeń. Odbywa się to w ścisłej współpracy z działem sprzedaży i produkcji — tłumaczy dyrektor logistyki i członek zarządu EGGER Biskupiec Michał Serafin.

Sercem logistyki jest nowoczesny transport, w którym coraz większy udział ma transport kolejowy. Pierwszy pociąg z surowcem przyjechał do Biskupca rok temu. Od tamtego czasu kolejne pociągi zarówno przywożą surowiec do produkcji, jak i wywożą gotowe produkty. Dodajmy tu, że bocznica w fabryce EGGER została zbudowana od podstaw i jest to pierwsza od lat bocznica zbudowana w naszym regionie. Transport kolejowy to proekologiczna alternatywa dla ciężarówek. Każdy pociąg to wymierna liczba samochodów „zdjętych" z drogi. Budowa bocznicy w Biskupcu jest potwierdzeniem zrównoważonej polityki środowiskowej całej Grupy EGGER.

Jak podkreśla dyrektor logistyki EGGER Biskupiec Michał Serafin, uruchomienie transportu produktów koleją pozwala na odciążenie kołowego konceptu logistycznego.

— Główny atut takiego rozwiązania? Taki skład jest w stanie „zdjąć" jednorazowo około 60 aut z naszych dróg — wylicza plusy transportu koleją dyrektor Serafin.

EGGER, budując fabrykę w Biskupcu, zapowiedział, że część produktów potrzebnych do produkcji płyt, a potem już gotowych wyrobów będzie transportowana koleją. To jednak wymagało zbudowania bocznicy kolejowej do zakładu i modernizacji linii Czerwonka-Biskupiec Reszelski. Skoro tak duża firma redukuje transport samochodowy na rzecz kolejowego pozostaje mieć nadzieję, że ten trend będzie coraz bardziej popularny. Inne firmy zaczną zaczną też transportować swoje surowce i gotowe produkty na dalsze odległości koleją, co będzie z korzyścią dla środowiska, infrastruktury drogowej i oczywiście bezpieczeństwa na drogach.

Logistyka w Biskupcu to także ekologia. Od początku planowania zakładu założeniem było zmniejszanie emisji gazów wszędzie tam, gdzie jest to możliwe. Stąd ładowarki pracujące na placu drewna to urządzenia hybrydowe. Jadąc na miejsce pracy używają silnika spalinowego. Gdy stają w miejscu i zaczynają załadunek lub rozładunek używają wyłącznie silnika elektrycznego. Wózki widłowe używane w magazynie to również urządzenia elektryczne, mimo że to olbrzymie maszyny o udźwigu kilkunastu ton. Ładowanie baterii odbywa się w trakcie przerw między zmianami. Dbałość o środowisko przewija się również w takich detalach jak pakowanie transportowanych produktów. — Do pakowania produktów lub zabezpieczenia towarów w transporcie stosujemy płyty zdewaluowane ze względu na wymagania jakościowe — tłumaczy dyrektor Michał Serafin.

W codziennej pracy mimo potrzeby efektywności i uzyskiwania dobrych wyników, nie można oczywiście zapomnieć o bezpieczeństwie. Tu nie ma taryfy ulowej. Dlatego wszystkie przepisy w biskupieckiej fabryce są bardzo dokładnie przestrzegane i nie ma od nich odstępstw.

Widać to choćby w magazynach fabryki. Na powierzchni niemal dwóch hektarów w ciągu jednej zmiany porusza się jednocześnie nawet 9 dużych wózków widłowych. Przewożą paczki o długości niemal trzech metrów, poruszając się między wysokimi na kilka metrów regałami z paczkami. Jeśli dodamy do tego ograniczoną widoczność z kabiny operatora, to możemy sobie wyobrazić, że to wymaga od nich niebywałych umiejętności. I oczywiście ścisłego przestrzegania zasad poruszania się po magazynie i w jego pobliżu. A te są bardzo rygorystyczne. Nikt postronny nie ma prawa wchodzić do magazynu oraz w strefę załadunku ciężarówek.

Jednak zawsze coś można poprawić, ulepszyć. Dlatego często sami pracownicy podpowiadają i sugerują, co można zmienić, zmodyfikować, żeby zabezpieczyć się przed potencjalnie niebezpiecznymi sytuacjami. Każdy pracownik może przesłać swoją uwagę lub sugestię do działu bezpieczeństwa. Tam, na ich podstawie przygotowywane są zalecenia, zmiany lub modyfikowane są przepisy. Te innowacje ze strony załogi dotyczą nie tylko bezpieczeństwa, ale też wszelkich innych udoskonaleń. Usprawnienia, zmiany, nietypowe rozwiązania, które ułatwiają lub przyspieszają pracę. Kierownictwo zawsze jest na nie otwarte, a na tych, których konstruktywne pomysły usprawniają pracę w fabryce, czekają nagrody.

Bez tego zaangażowania pracowników nie byłaby chociażby możliwa szybka i sprawna obsługa transportów kolejowych. To dla wielu logistyków nowość i zupełnie inna technika załadunku niż w przypadku ciężarówek. Dzięki otwartości i elastyczności pracowników EGGER Biskupiec było to możliwe i — jak pokazało życie — już pierwsze transporty kolejowe były ładowane wyjątkowo sprawnie.

— W naszym wypadku odpowiedzialna logistyka to synergia trzech obszarów: zoptymalizowanego planowania, zrównoważonej gospodarki magazynowej i spójnego zarządzania transportem — podkreśla dyrektor logistyki Michał Serafin, dodając: — Myślę, że w każdej z tych dziedzin EGGER Biskupiec może być wzorem.

ANDRZEJ MIELNICKI
a.mielnicki@gazetaolsztynska.pl

5721 OTBA-A

eprasa.pl 8dfb46d9fc

Od 1 września w Biskupcu rusza Publiczny Transport Zbiorowy

Od wielu lat mieszkańcy, zarówno miasta, jak i gminy Biskupiec, zmagali się z problemami wykluczenia komunikacyjnego. Ta sytuacja miała przełożenie na życie codzienne, bowiem, wykonywanie rutynowych czynności takich jak zrobienie zakupów, dojazd do lekarza specjalisty czy podjęcie pracy w dogodnym miejscu dla wielu osób, stanowiło duże wyzwanie. Władze miasta, mając na uwadze potrzeby mieszkańców, nie pozostały obojętne wobec zaistniałego problemu. Wychodząc naprzeciw ich oczekiwaniom, postanowili uruchomić Biskupiecki Publiczny Transport Zbiorowy. Prace związane z tym projektem trwały już od początku obecnego roku. Jednym z pierwszych etapów było utworzenie ankiety dotyczącej potrzeb komunikacyjnych mieszkańców miasta i gminy. Na podstawie jej wyników utworzono rozkłady jazdy dla 12 linii komunikacyjnych. Zaplanowane trasy autobusów i busów pozwolą społeczeństwu swobodnie przemieszczać się po całym mieście i gminie, a także zapewnią sprawną i komfortową komunikację m.in. z Olsztynem bądź z jednym z ulubionych miejsc wypoczynkowych mieszkańców i turystów – plażą nad jeziorem Dadaj w Rukławkach. Już w przyszłym sezonie letnim pasażerowie będą mogli skorzystać z dodatkowych kursów w obie strony. W celu bezproblemowego rozpoznania miejsca postoju oraz pojazdów transportu zbiorowego, oznakowano przystanki i wybrano jednolitą kolorystykę. Priorytetem projektu stało się bezpieczeństwo pasażerów, na co wskazują nowoczesne i komfortowe pojazdy wyposażane w m.in. w pasy bezpieczeństwa, miejsca dla matek z dziećmi oraz udogodnienia dla osób niepełnosprawnych. Ponadto pojazdy będą klimatyzowane oraz ogrzewane zimą, by komfort jazdy był jak najwyższy. Wsparcie merytoryczne podczas realizacji projektu Gmina Biskupiec uzyskała od Starostwa Powiatowego w Olsztynie. Na podstawie ich planów transportowych utworzono numerację dedykowaną każdej linii.

Połączenia oznakowane są trzycyfrowym kodem. Pierwsze dwie cyfry oznaczają obszar objęty linią komunikacyjną: 51 – międzygminna, 56 – lokalna, 50 – linie obwodowe łączące inne gminy, bez konieczności podróży przez Olsztyn.

Ostatnia cyfra kodu to zmienna zależna od trasy, np. 510 to linia międzygminna z Biskupca do Olsztyna przez Rzeck, Nowe Marcinkowo, Nasy-Kolonia, Kojtryny, natomiast 569 to linia lokalna przez Wilimy, Droszewo, Czerwonkę, Zarębiec, Czerwonkę, Łabuchy, Węgój Szkoła.

BISKUPIEC
krajobraz pełen możliwości
www.e-podroznik.pl
www.ukamila.com.pl
www.biskupiec.pl
BISKUPIECKI PUBLICZNY TRANSPORT ZBIOROWY
24621otbs-A-G

eprasa.pl 8dfb46d9fc

BISKUPIEC
krajobraz pełen możliwości

www.e-podroznik.pl
www.ukamila.com.pl
www.biskupiec.pl

BISKUPIECKI PUBLICZNY TRANSPORT ZBIOROWY

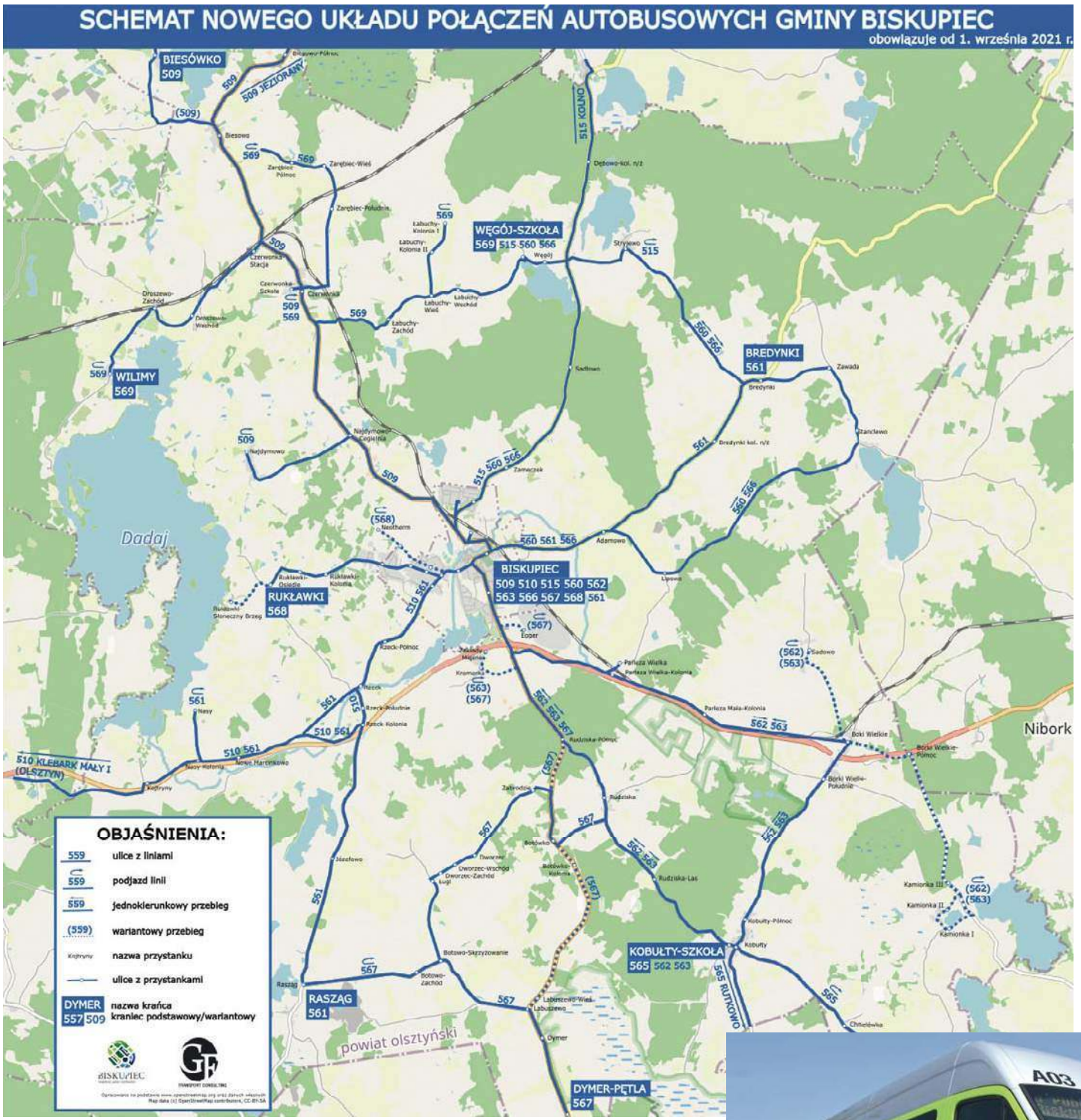

Gmina Biskupiec na utworzenie lokalnych połączeń autobusowych otrzymała dofinansowanie z Funduszu Rozwoju Przewozów Autobusowych w wysokości 3 zł za każdy przejechany kilometr. Pozostałe koszty pokrywane będą przede wszystkim z wpływów ze sprzedaży biletów. Do projektu uruchomienia transportu zbiorowego przyłączyły się także gminy: Dźwierzuty, Kolno, Barczewo, Olsztyn, Purda. Wszystkie utworzone linie gminne kursować będą od poniedziałku do piątku, natomiast linia 510 – codziennie (także w weekendy i święta). Ponadto powstały dwa rozkłady obowiązujące w dni robocze. Pierwszy, to rozkład zaplanowany na dni nauki szkolnej, natomiast drugi, na okres ferii czy wakacji. Utworzone linie autobusowe w Biskupcu zostały skoordynowane z przesiadkami w Gminie, tak by np. mieszkańcy Kobułt mogli swobodnie dojechać do Biskupca a następnie z Biskupca do Olsztyna. Jak wygląda natomiast cennik biletów? Za bilet jednorazowy po mieście użytkownicy będą musieli zapłacić 1 zł. Podróżujący po terenie gminy zapłacą 3 zł, natomiast podróż transportem poza granicami gminy wynosić będzie 5 zł. Oczywiście będzie także możliwość zakupu biletu ulgowego, w zależności od rodzaju ulgi jaki przysługuje danej osobie. Organizatorzy zaplanowali także możliwość wykupienia biletu miesięcznego w cenie 39,22 zł dla podróżujących po mieście, 78,43 zł po gminie oraz 107,85 zł poza gminą. Bardzo istotny jest fakt, iż tak, jak dotychczas, bilety miesięczne dla dzieci ze szkół podstawowych finansuje gmina. W ramach tego biletu dzieci będą mogły korzystać z bezpłatnych połączeń na wszystkich liniach bez ograniczeń. Osoby nieuczące się także będą miały możliwość wykupienia biletu sieciowego obejmującego wszystkie połączenia.

Publiczny Transport Zbiorowy w Biskupcu startuje 1 września. Już dziś Burmistrz Biskupca Kamil Kozłowski serdecznie zachęca swoich mieszkańców do zapoznania się z utworzonymi liniami. – Mam nadzieję, że nasza komunikacja spełni Państwa oczekiwania i stanie się przysłowiowym oknem na świat. Jestem przekonany, że obszar naszej gminy już nigdy nie będzie białą plamą na komunikacyjnej mapie. Mam także nadzieję, że będzie on stale rozwijany. Życzę Państwu przyjemnej, komfortowej i przede wszystkim bezpiecznej podróży – mówił Kamil Kozłowski Burmistrz Biskupca.

eprasa.pl 8dfb46d9fc

GMINA RYCHLIKI
OFERUJE
ATRAKCYJNE NIERUCHOMOŚCI GRUNTOWE NA SPRZEDAŻ

Nieruchomość gruntowa (rolna), działka **nr 207/5** o powierzchni 1,3100 ha, obręb Rychliki, położona w terenach rolnych.
Dostęp z drogi powiatowej Rychliki – Gołutowo, następnie drogą gminną.

Nieruchomość gruntowa (rolna), działka **nr 219/5** o powierzchni 17,24 ha, obręb Rychliki, stanowi nieużytek, położona w terenach rolnych przy drodze powiatowej Rychliki – Myślice.

Działka **nr 146/26** o powierzchni 0,1493 ha i **nr 146/27**, obręb Jelonki, pod zabudowę jednorodzinną, położone w sąsiedztwie nowo powstającej zabudowy mieszkaniowej jednorodzinnej i drogi wojewódzkiej nr 527 Pasłęk – Dzierzgoń. W odległości ok. 0,5 km od Kanału Elbląskiego i ok. 6 km od drogi ekspresowej S7. Wzdłuż drogi wewnętrznej nr 146/18 przebiega sieć wodociągowa. Pozostałe media w niedalekim sąsiedztwie.

Działka **nr 214/4** o powierzchni 0,0160 ha i **nr 214/5** o powierzchni 0,0149 ha, położone w Kiersitach, obręb Krupin, położone w sąsiedztwie jeziora Korsun. Pod zabudowę rekreacji indywidualnej.

34921see1-A-G

eprasa.pl 8dfb46d9fc

7 sierpnia 2021 roku wieś Bezławki obchodziła 650-lecie lokacji

W obchodach zorganizowanych przez Sołtysa i Radę Sołecką uczestniczył Burmistrz Reszla Marek Janiszewski. Mieszkańcy Bezławek, z panią sołtys Marią Jakubi na czele, zorganizowali jubileuszowe obchody, w czasie których odsłonięta została pamiątkowa tablica. Kolejnym punktem była uroczysta Eucharystia pod przewodnictwem proboszcza parafii Wilkowo, ks. Wojciecha Ciarkowskiego, do której należy kościół w Bezławkach. Po mszy świętej zebrani usłyszeli koncert Chóru ze Świętej Lipki pod dyrekcją pana Adama Kowalskiego, a następnie udali się na poczęstunek przygotowany przez organizatorów.

Wieś Bezławki założono w 1371 roku, w tym okresie powstała tu strażnica krzyżacka. Nad miejscowością góruje kościół, który pierwotnie pełnił funkcję zamku krzyżackiego. Powstał pod koniec XIV wieku na miejscu pierwszej, drewnianej strażnicy. Składał się wtedy z dwukondygnacyjnego skrzydła mieszkalnego oraz dziedzińca otoczonego kamiennym murem obronnym z czterema basztami i bramą wjazdową. Gdy zamek stracił znaczenie militarne, został w 1513 roku zaadaptowany na kościół, a dziedziniec przekształcono w cmentarz. Na początku XVIII wieku do świątyni dobudowano masywną wieżę. Zachował się układ architektoniczny dawnego zamku oraz dolne partie murów obronnych. Na dawnym dziedzińcu i poza murami obronnymi znajdują się groby z XIX i pocz. XX wieku. Dzięki społecznej pracy mieszkańców, członków Towarzystwa Miłośników Reszla i Okolic, a także Stowarzyszenia Blusztyn oraz wielu innych osób, którym zależy na kondycji tego zabytku, kościół odzyskuje dawny blask.

Reszel powitał Mistrza Olimpijskiego

12 sierpnia 2021 roku na długo zostanie w pamięci mieszkańców Reszla i obecnych w nim turystów. Tego dnia powitali oni, wraz z przedstawicielami Samorządu z Wiceburmistrzem Jerzym Bajorkiem na czele, pana Karola Zalewskiego, który przyjechał do swego rodzinnego miasta niedługo po zdobyciu złotego medalu w sztafecie mieszanej 4x400 metrów na Igrzyskach Olimpijskich w Tokio.

Mieszkańcy zgromadzili się przed ratuszem: starsi i młodsi, rodzina i przyjaciele. Wyczuwalna była podniosła atmosfera - nie ukrywając radości i dumy wszyscy z niecierpliwością wypatrywali Mistrza. Pan Karol przyjechał w asyście radiowozu policyjnego i wozu strażackiego. Wszyscy obecni wiwatowali na cześć mistrza i bili gromkie brawa. Pan Karol przywitał się w pierwszej kolejności z rodzicami i z babcią. Zastępca Burmistrza powitał medalistę w imieniu całej społeczności Reszla, wręczył pamiątkowy grawerton i kwiaty oraz kosz z upominkami, pogratulował odniesionego sukcesu sporowcowi a także jego rodzicom. Potem głos zabrał pan Karol, który podziękował za serdeczne i gorące powitanie i opowiedział o emocjach, które towarzyszyły mu podczas Igrzysk Olimpijskich w Tokio 2020. Następnie pan **Jakub Ogonowski**, trener zwycięskiego biegacza, opowiedział o przygotowaniach do igrzysk oraz zapoznał obecnych z najbliższymi sportowymi planami. Po wystąpieniach przyszedł czas na wspólne zdjęcia oraz rozdawanie autografów.

Przypominamy, iż pan Karol Zalewski został w 2018 roku odznaczony medalem honorowym **„Zasłużonym Reszel”** za promowanie naszego miasta na arenie międzynarodowej.

eprasa.pl 8dfb46d9fc

UNIWERSYTET PATRZY W PRZYSZŁOŚĆ

UNIWERSYTET WARMIŃSKO-MAZURSKI W OLSZTYNIE

Symbol drzewa nie bez powodu wpisany jest w godło Uniwersytetu Warmińsko-Mazurskiego w Olsztynie. Pamiętając o swoich korzeniach, uczelnia nieustannie się rozwija. Otwartość na to, co nowe, widoczna jest zarówno w badaniach naukowych prowadzonych przez pracowników i studentów UWM, jak i w ofercie studiów.

KSZTAŁCIMY KADRY PRZYSZŁOŚCI

Uniwersytet Warmińsko-Mazurski kształci specjalistów w każdej dziedzinie wiedzy, odpowiadając zarówno na zainteresowania i ambicje ludzi podejmujących studia, jak i na potrzeby rynku pracy. By sprostać temu zadaniu, wciąż rozwijamy te kierunki, które na dobre wpisały się w tradycję naszej uczelni i reprezentują uniwersytet na najwyższych miejscach w prestiżowych rankingach. Przykładem tego są m.in. zootechnika, weterynaria, architektura krajobrazu, kierunki o żywieniu i żywności. A to dopiero początek listy ponad 70 kierunków, na których prowadzone są zajęcia.

Nie zapominamy też o stawianiu sobie kolejnych wyzwań. W ostatnich latach do działania powołaliśmy np. chemię, kryminologię czy psychologię, których pojawienia się w UWM wypatrywali i kandydaci na studia, i pracodawcy. W tym roku akademickim na liście naszych kierunków zadebiutowały geoinformatyka oraz ichtiologia i akwakultura, a więc studia, które są dowodem na to, że bacznie przyglądamy się rzeczywistości wokół nas.

Medycyna weterynaryjna ma akredytację europejską (EAEVE), a to oznacza, że nasi absolwenci mogą wykonywać swój zawód w każdym kraju UE.

Studenci medycyny i pielęgniarstwa ćwiczą w Centrum Symulacji Medycznych na symulatorach sytuacje, z którymi będą mieć później do czynienia w praktyce.

Tym, co cieszy szczególnie, jest niesłabnące zainteresowanie kandydatów kierunkiem lekarskim, dzięki któremu mury uniwersytetu opuszczają kolejne roczniki świetnie przygotowanych młodych lekarzy.

Patrząc śmiało w przyszłość, uczymy tego także naszych studentów. Podczas studiów są oni zachęcani do kreatywnego rozwiązywania problemów i odczytywania sygnałów zmian. Zmian, na które i uniwersytet jest gotowy.

Od roku akademickiego 2022/23 na Wydziale Sztuki uruchomiony zostanie kierunek produkcja muzyczna i realizacja dźwięku. Na przyszłych studentów już czeka nowe, profesjonalne, świetnie wyposażone studio nagrań.

UMACNIAMY SWOJĄ POZYCJĘ

UWM to uniwersytet typu klasycznego: uczelnia kształci i prowadzi badania we wszystkich dziedzinach wiedzy. W rankingu Fundacji „Perspektywy" oceniającym polskie uczelnie, UWM znajduje się w pierwszej dziesiątce uniwersytetów.

W jednym z czterech najbardziej prestiżowych rankingów na świecie, szanghajskim Globalnym Rankingu Przedmiotów Akademickich GRAS, w którym pierwsze miejsce zajmuje Uniwersytet Harvarda, wysoko oceniono nasze nauki o żywności i nauki weterynaryjne. Warto dodać, że w tych dyscyplinach w rankingu sklasyfikowano tylko cztery polskie uczelnie.

Figurujemy również w gronie największych i najlepszych uczelni świata w rankingu Uniwersytetu w Leiden.

eprasa.pl 8dfb46d9fc

Pod względem warunków kształcenia UWM zajmuje siódme miejsce w Polsce.

UWM został szczególnie doceniony w obszarze nauk przyrodniczych i o ziemi. W kategorii wpływ naukowy nasza uczelnia zajęła drugie miejsce w Polsce, 71 w Europie i 220 na świecie. W tegorocznej edycji uwzględniono 1225 uczelni z 69 krajów.
W brytyjskim rankingu Times Higher Education (THE) w klasyfikacji zrównoważonego rozwoju miast i społeczności UWM zajął drugie miejsce w Polsce.

WSPIERAMY STUDENCKIE PASJE

Przed studentem UWM otwiera się wiele możliwości. Jedną z nich jest dołączenie do studenckiego koła naukowego. Najbardziej aktywne koła mogą się ubiegać o tzw. Grant Rektorski na finansowanie badań i wyjazdów na konferencje.

Olsztyńskie juwenalia cieszą się opinią najlepszych w Polsce. Swoją nagrodę Kortowiadzie przyznał m.in. Parlament Studentów Rzeczypospolitej Polskiej.

To w kole studenckim powstał projekt „kapsuły życia" – urządzenia, gdzie glony i grzyby produkują tlen. Kto wie, może dzięki wykorzystaniu pomysłu studentów UWM ludzkość skolonizuje kiedyś Marsa?
Nasi studenci już w czasie studiów zmieniają swoje otoczenie na lepsze. Studenci analizy i kreowania trendów opracowali np. koncepcje zagospodarowania Wzgórza Katedralnego we Fromborku i modernizacji najpopularniejszego polskiego szlaku rowerowego Green Velo, a dziełem studentów architektury krajobrazu jest np. plan urządzenia plaży w Bartążku pod Olsztynem.
Koncepcja wojewódzkich zespołów ds. bezpieczeństwa to z kolei pomysł naszej studentki Wydziału Prawa i Administracji. Jej raport obejmujący to zagadnienie trafił na obrady ONZ.
Ci studenci, którzy chcą rozwijać swoje pasje naukowe także po ukończeniu studiów magisterskich, mogą to robić w szkole doktorskiej.

Przykładem tego, jak kierunek studiów daje szansę na zawodowy sukces i realizację pasji, jest gastronomia i sztuka kulinarna. Na tym kierunku mamy laureatów konkursu kulinarnego „Wiosenne wyzwania MAKRO Chefa", jednej z akcji programu edukacyjnego „Szef dla Młodych Talentów".

MAMY WPŁYW NA ŚWIAT

Serce UWM jest zielone, jak zielony jest kampus Kortowo. Nasi naukowcy prowadzą badania z dziedziny ekologii, szukając rozwiązań na najbardziej palące kwestie – jak złagodzić problem głodu na świecie, jak rekultywować jeziora i glebę, z czego produkować biopaliwo.

Czy owady mogą stać się żywnością przyszłości? Prof. Tadeusz Bakuła z Wydziału Medycyny Weterynaryjnej pracuje nad wykorzystaniem białka owadziego w paszy dla drobiu i twierdzi, że owady dostarczają wysokiej jakości substancji odżywczych porównywalnych z mięsem i rybami. Białko owadzie szczególnie dobrze powinno się sprawdzić w diecie dzieci.

Nieszkodliwy detergent? To możliwe! Wynalazek opatentował zespół naukowców z Katedry Biotechnologii i Ochrony Środowiska pracujący pod kierunkiem prof. Sławomira Ciesielskiego. Nasi naukowcy połączyli bakterie żywiące się tłuszczem ze specjalnym płynem i takiego biodetergentu użyli do oczyszczenia gleby m.in. z metali ciężkich.

„Odkurzanie" jezior to innowacyjna metoda naukowców z Katedry Inżynierii Ochrony Wód i Mikrobiologii Środowiskowej. Jako pierwsi w Polsce wyczyścili w ten sposób dno Jeziora Karczemnego na Kartuzach. Zebrane z dna zanieczyszczenia trafiły do rekultywacji.

Prof. Marcin Zieliński z Katedry Inżynierii Środowiska bada, jak wykorzystać biomasę glonów do celów energetycznych. Profesor pracuje też nad opracowaniem technologii uszlachetniania biogazu – powstałego z różnych produktów ubocznych – do jakości biometanu. Biometan może być wykorzystywany jako „zielone" paliwo.

Dodatkowa rekrutacja na studia na UWM w roku akademickim 2021/2022 już trwa!

Żeby wziąć udział w naborze, należy od 7 do 15 września do godz. 15 zarejestrować się w systemie Internetowej Rejestracji Kandydatów (https://irk.uwm.edu.pl/pl/). Więcej informacji o kolejnych etapach rekrutacji na naszej stronie internetowej: www.uwm.edu.pl

eprasa.pl 8dfb46d9fc

rutkowskidevelopment®
Mieszkania I Apartamenty

WAVE

FALA PRZYJEMNOŚCI
Z MIESZKANIA NA MAZURACH.

NOWE APARTAMENTY W GIŻYCKU
WKRÓTCE W SPRZEDAŻY.

www.rutkowskidevelopment.pl

T. 724 666 724

46721ekwe-A-G

eprasa.pl 8dfb46d9fc

CUD UZDRAWIANIA

Od ponad trzydziestu pięciu lat jest człowiekiem ostatniej nadziei dla ludzi chorych i cierpiących, którym medycyna konwencjonalna nie była w stanie pomóc.

Mgr Jan Pawlik ogromne, bo ponad 35-letnie doświadczenie i wiedzę zdobywał w różnych częściach świata, między innymi w Indonezji, Chinach, na Hawajach, w Indiach, Afryce Północnej i Południowej, Ameryce Środkowej i Południowej, uzdrawiał również w Kanadzie i USA

Oto niektóre z uzdrowień

- **Hashimoto, guzki tarczycy, potworne zmęczenie, ciągle zimne ręce i nogi** p. Marry z Londynu ustąpiły już po 4 tygodniach.
- P. Mariannie z Gdyni **nerwica, bóle głowy, bezsenność** ustąpiły po 2 zabiegach.
- Pani Grażyna z Warszawy chorowała na **cukrzycę**. Poziom cukru unormował się po 4 spotkaniach.
- 60-letni Jan z Warszawy **uniknął operacji prostaty** po 3 zabiegach.
- **Alergia, stany zapalne zatok, gardła oraz astma** ustąpiły p. Celinie z Gdyni po 2 zabiegach.
- 65-letniej p. Michalinie z Katowic **ustabilizowało się ciśnienie krwi, zmniejszyły kłopotliwe szumy w uszach oraz cofnęły zmiany miażdżycowe w żyłach.**
- **Uporczywe zaparcia, wzdęcia, problemy z żołądkiem**, które miała p. Iza z Gdyni ustąpiły po dwóch tygodniach.
- **Depresja**, którą p. Beata leczyła 15 lat ustąpiła po 4 zabiegach.
- **Bóle kręgosłupa, stawów, drętwienie rąk i nóg ustąpiły** p. Kazimierzowi już po 1 spotkaniu.

Pierwsza wizyta 150 zł
Następna 120 zł

Tel. 89 527 11 22, 89 535 07 30
Olsztyn, os. Dajtki, ul. Sielska 12 K (teren byłego Kempingu)

Informacja: od poniedziałku do piątku, godz. 8-16
Więcej informacji: www.janpawlik.pl

Hydrocolon – Zdrowie zaczyna się w jelicie grubym

Rewelacyjna i najskuteczniejsza metoda oczyszczania jelita grubego ze starych, wyschniętych złogów. Niezwykle popularna w USA,Niemczech, Kanadzie. Jedyne takie urządzenie w województwie.
Hydrocolon jest polecany jeśli masz **zaparcia, wzdęcia, nadmierne gazy, chcesz schudnąć, masz problemy ze skórą, bóle głowy, migreny, bezsenność, złe trawienie częste infekcje i brak odporności, depresję, przewlekłe zmęczenie, grzybice, bóle stawowe** lub jeśli dbasz o zdrowie i chcesz oczyścić swój organizm – hydrocolon to dobry początek zmian. Zabieg jest bezpieczny, niekrępujący i bezbolesny.

Przykład
Mówi Anna S.
– Poddałam się oczyszczaniu jelita grubego. Przeżyłam szok, jak na ekranie aparatu zobaczyłam, co ze mnie wychodzi. Nie wierzyłam, że takie ilości starego wyschniętego kału nosimy w sobie przez tyle lat.
Po zabiegu mam uczucie przypływu sił. Minęły bóle głowy i uczucie zmęczenia, śpię doskonale. Nie mam wzdęć i tzw. pełnego brzucha. Wypróżniam się codziennie, a przedtem raz na 3-4 dni. Zmiany łuszczycowe na ciele są wyraźnie mniejsze.

Promocja:
~~250 zł~~ **200 zł**

Kontakt: mgr Elżbieta Tomczyńska
509-757-471

Jeśli chcesz odzyskać zdrowie, odmłodzić się i zredukować skutecznie wagę, bez efektu JOJO spróbuj z jednym najlepszych uzdrowicieli Polsce i na świecie mgr Janem Pawlikiem.

Stosuje on rewolucyjny i jedyny w Europie
„PROGRAM PRZYWRACANIA ZDROWIA"
opracowany przez niemieckich lekarzy.

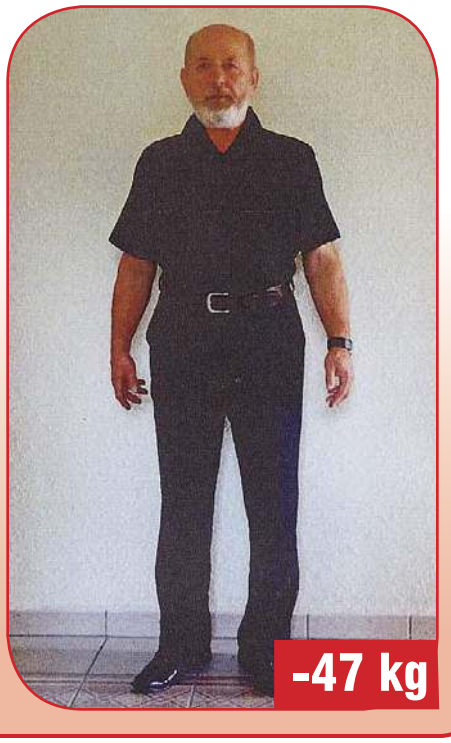

87321otbr-A-G

eprasa.pl 8dfb46d9fc

Narodowy Spis Powszechny Ludności i Mieszkań 2021

Tylko do 30 września 2021 r.

Wejdź na **spis.gov.pl** i spisz się przez Internet!

Jeżeli nie możesz tego zrobić we własnym zakresie, odwiedź punkt spisowy w swojej gminie lub zadzwoń na infolinię spisową: **22 279 99 99** i spisz się przez telefon.

Czas na samospis masz do momentu gdy skontaktuje się z Tobą rachmistrz!

Rachmistrz dzwoni z numeru **22 828 88 88** lub z numeru infolinii. Odbierz i spisz się z rachmistrzem!

Rachmistrz może również zapukać do drzwi Twojego mieszkania w celu przeprowadzenia wywiadu bezpośredniego.

Pamiętaj, że udział w spisie to **Twój obowiązek** wynikający z ustawy o statystyce publicznej. Zgodnie z ustawą o narodowym spisie powszechnym ludności i mieszkań w 2021 r. **nie możesz odmówić** udzielenia odpowiedzi rachmistrzowi (art. 17a ust. 1-3).

Odmowa wykonania obowiązku statystycznego albo udzielenia informacji w spisie powszechnym **zagrożona jest grzywną** (art. 57 ustawy o statystyce publicznej).

GUS | Narodowy Spis Powszechny Ludności i Mieszkań 2021

78021otbr-B -P

eprasa.pl 8dfb46d9fc

Narodowy Spis Powszechny Ludności i Mieszkań 2021

10 porad spisowych

1. **Jeśli nie możesz spisać się samodzielnie** przez Internet, **zadzwoń na Infolinię spisową 22 279 99 99** i wybierz bezpieczny spis przez telefon.
2. Chcąc skorzystać ze **stanowiska do samospisu w gminie**, pamiętaj o pandemii i aktualnych obostrzeniach. Zadzwoń i sprawdź, na jakich zasadach działa punkt spisowy.
3. Podczas wypełniania **formularza na stronie spis.gov.pl**, uważnie i bez pośpiechu czytaj pytania i odpowiedzi, **sprawdź** zaznaczone odpowiedzi zanim przejdziesz na kolejną stronę formularza.
4. Zastanów się, czy na pewno spisałeś **współmieszkańców** – zwłaszcza dzieci i osoby przebywające za granicą, ale nadal zameldowane pod Twoim adresem.
5. Osoby pełnoletnie, których nie spisałeś **będą mogły zrobić to same**. Poinformuj je o tym.
6. Jeśli zostałeś spisany przez współmieszkańca (małżonka), nie musisz logować się już do aplikacji spisowej – **Twoje dane są już w systemie**.
7. Pamiętaj! Jeśli na końcu spisu potwierdzisz poprawność przekazanych danych, **po zamknięciu aplikacji nie masz możliwości ich poprawienia**.
8. Jeśli wśród Twoich bliskich, sąsiadów, znajomych są osoby starsze, które nie posiadają komputera, **pomóż im** bezpiecznie zrealizować obowiązek spisowy.
9. **Jeśli nie spisałeś się samodzielnie** przez Internet lub telefon, **zadzwoni do Ciebie rachmistrz spisowy.** Zapamiętaj ten numer: **22 828 88 88.** Jeśli na infolinii zgłosiłeś chęć spisu telefonicznego, to rachmistrz może również zadzwonić z numeru infolinii: **22 279 99 99**.
10. Jeśli spisałeś się przez Internet (w domu lub punkcie spisowym) albo poprzez Infolinię spisową, **zrealizowałeś tym samym swój obowiązek udziału w spisie i nikt nie ma prawa do Ciebie zadzwonić w tej sprawie**.

Spis trwa do 30 września!

Liczymy się
DLA POLSKI!

GUS | NSP 2021

78021otbr-C -P

eprasa.pl 8dfb46d9fc

szynakameble
zawsze blisko ludzi

Szynaka Meble to polska wielopokoleniowa firma rodzinna, której tradycje meblarskie sięgają 1957 roku. Jesteśmy wiodącym producentem mebli obecnym w ponad 60 krajach świata, na wszystkich kontynentach. Umiejętne połączenie tradycji z nowoczesnymi technologiami pozwalają nam tworzyć meble dostosowane do zmieniających się trendów rynkowych oraz oczekiwań klientów z całego świata. Różnorodność i uniwersalność rozwiązań technologicznych to olbrzymi atut i przewaga konkurencyjna naszej firmy.

LATINA

ELEGANCJA, NAJWYŻSZA JAKOŚĆ

Kolekcja **Prestigeline** została stworzona z myślą o najbardziej wymagających klientach. Ekskluzywne meble wykonane z naturalnego, starannie wyselekcjonowanego drewna trafiają nawet w szczególnie wyrafinowane gusta.
Niebanalne wzornictwo i nowatorskie rozwiązania sprawiają, że meble z linii Prestigeline wyróżniają się nie tylko świetną prezencją, ale również funkcjonalnością i trwałością.

KOMFORT, FUNKCJONALNOŚĆ

Kolekcja **Trendline** łączy w sobie użyteczność i nowoczesne wzornictwo. Subtelnie wkomponowane elementy oświetlenia oraz wyjątkowe detale podkreślają niepowtarzalny charakter mebli. To oferta skierowana do osób ceniących doskonałą prezencję i najwyższy komfort użytkowania.

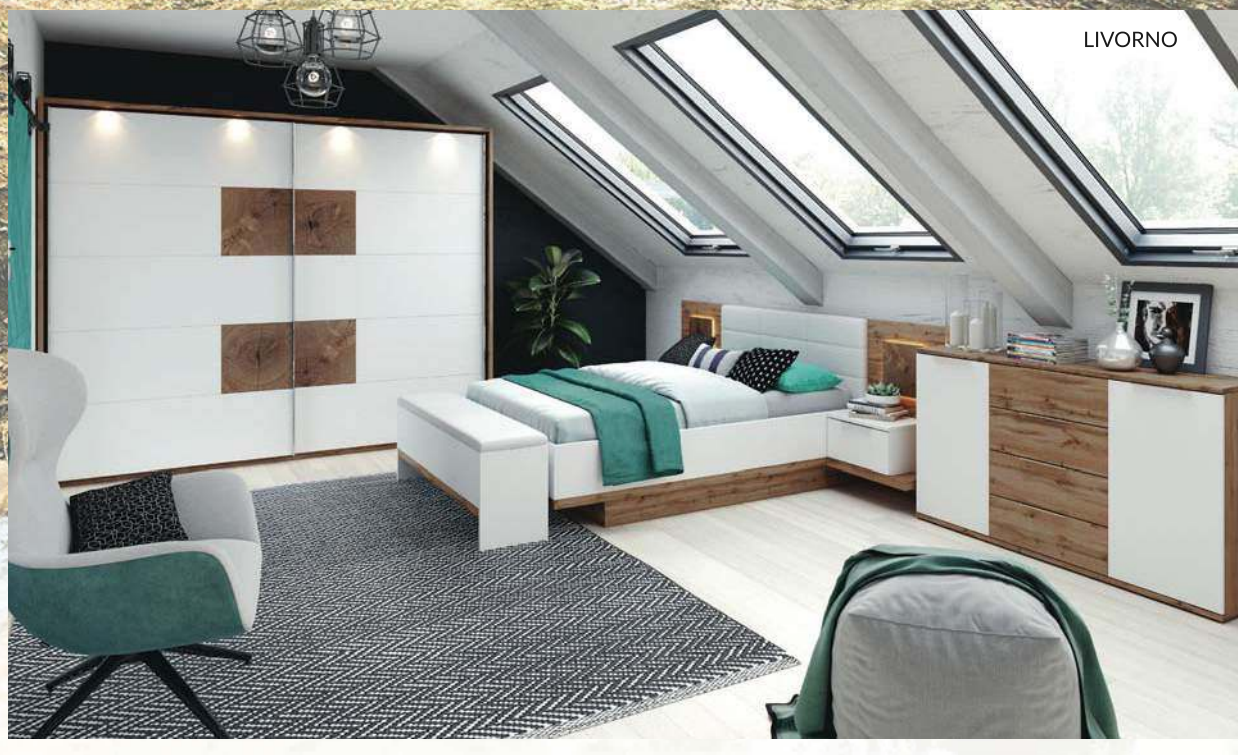
LIVORNO

Szynaka-Meble Sp. z o.o. · 14-260 Lubawa · ul. Dworcowa 20 · +48 89 645 21 28 · info@szynaka.pl · www.szynaka.pl

26021otbs-a-M

eprasa.pl 8dfb46d9fc

26021otbs-b-M

eprasa.pl 8dfb46d9fc

CZECH SERWIS

Nasza firma istnieje na rynku motoryzacyjnym od wielu lat. Dzięki temu posiadamy doświadczenie, które gwarantuje profesjonalne wykonanie usług oraz dobór najlepszych części do ich wykonania. Naszym atutem jest dobrze wyszkolona kadra mechaników, specjalizująca się w obsłudze konkretnych marek samochodów. Zajmujemy się naprawą wszystkich marek, jednak specjalizujemy się w naprawie aut marki Skoda i grupy Volkswagen (Audi, Seat). Oprócz napraw typowo mechanicznych (elementy zawieszenia, systemy hamulcowe, skrzynie biegów, remonty silników) oferujemy również specjalistyczne naprawy elektromechaniczne i elektroniczne, opierające się głównie na profesjonalnym sprzęcie do diagnostyki elektroniki, ale przede wszystkim możemy poszczycić się odpowiednio przygotowaną do tego celu kadrą.

Do napraw powypadkowych aut osobowych posiadamy własne, profesjonalnie wyposażone lakiernię oraz blacharnię. Świadczymy pełną pomoc w załatwianiu formalności związanych z kontaktem z ubezpieczalniami i ich przedstawicielami. Rozliczamy szkody kosztorysowo, jak i bezgotówkowo z większością ubezpieczalni działających na polskim rynku. Posiadamy własną pomoc drogową, która może na terenie Olsztyna, bez żadnych opłat ze strony klienta, przywieść auto z miejsca kolizji do serwisu. Na czas naprawy zapewniamy auto zastępcze.

Jesteśmy wielkimi miłośnikami motosportów. Pojawiamy się na trasach rajdowych i wyścigowych jako zawodnicy oraz jako obsługa aut podczas imprez sportowych. Zajmujemy się budową, przygotowywaniem i obsługą aut sportowych – robimy to z wielką pasją i poświęceniem. Zaangażowanie i pełen profesjonalizm wielokrotnie zostały docenione przez doświadczonych zawodników oraz wielu młodych amatorów, stawiających pierwsze kroki w motosporcie.

Klientom flotowym świadczymy usługi:

- bezpłatną „DOOR to DOOR", która jest wygodnym rozwiązaniem głównie dla kadry, ceniącej swój czas. Po telefonicznym ustaleniu terminu naprawy nasi pracownicy odbierają auto spod wskazanego adresu, przewożą je do serwisu, a po wykonaniu naprawy odstawiają w wyznaczone miejsce
- priorytetową — po wcześniejszym ustaleniu terminu z pracownikiem warsztatu auta firmowe naprawiamy poza godzinami pracy serwisu oraz poza kolejnością.

W ofercie również:

- przeglądy
- komputerowa regulacja kół
- kupno i sprzedaż aut
- serwis pogwarancyjny
- części mechaniczne i blacharskie
- odrestaurowywanie aut zabytkowych
- rejestracja aut oraz przygotowywanie do rejestracji
- obsługa i naprawa klimatyzacji samochodowej
- wymiana opon (nowe i używane) oraz przechowalnia
- pomoc drogowa (holowanie aut – kraj i zagranica).

Olsztyn, ul. Towarowa 19a | tel. 89 532 09 40, 503 045 991 | www.czechserwis.pl

83021otbr-A-G

eprasa.pl 8dfb46d9fc

OSIEDLE PREMIUM
PIECZEWO

II ETEP INWESTYCJI JUŻ W SPRZEDAŻY!

Rozwinięta infrastruktura, mnóstwo możliwości, a jednocześnie bezpośrednie otoczenie lasu, który stanowi naturalną oazę przed miejskim zgiełkiem. Jest to projekt deweloperski doskonały pod względem lokalizacji i atrakcyjny pod kątem nowoczesnej architektury.

www.pieczewopremium.pl

36B
KOŁOBRZESKA

Osiedle Kołobrzeska 36B to nowa inwestycja Premium Deweloper. Tu wszystko jest w zasięgu ręki – sklepy, usługi, przedszkola, szkoły, przystanki autobusowe i tramwajowe. Nie tracisz czasu na dojazdy i korzystasz bez przeszkód z udogodnień życia w mieście, nie rezygnując z kameralności i zieleni wokół.

www.kolobrzeska36b.pl

BIURO SPRZEDAŻY: ul. Marii Dąbrowskiej 11, 10-689 Olsztyn, e-mail: mieszkania@pieczewopremium.pl
tel. +48 530-193-192, tel. + 48 730-196-192, pn.-pt. od 8:00 do 16:00

86521otbr-A-G

eprasa.pl 8dfb46d9fc

Dealz

Dobre marki. Super ceny. Zawsze!

WIELKIE OTWARCIE!

Elbląg

Centrum Handlowe Ogrody ul. Pułkownika Dąbka 152

27.08.2021 **GODZ. 9:00**

35021see1-a-M

eprasa.pl 8dfb46d9fc

JEŚLI NIE TERAZ, TO KIEDY?

WARMIA, MAZURY I POWIŚLE CZEKAJĄ. CAŁY CZAS CZEKAJĄ NA POMYSŁY, JAK ROZWIJAĆ REGION, JAK ZAPEWNIĆ MIEJSCA PRACY, CHRONIĆ DZIEDZICTWO NATURALNE I DOBRZE WYKORZYSTYWAĆ ODKRYTE I UKRYTE POTENCJAŁY. POWSTAJĄ INICJATYWY, KTÓRE TEMU SŁUŻĄ, JEDNAK POTRZEBA ICH WIĘCEJ. ZAPYTALIŚMY LUDZI, KTÓRZY WARMIŃSKO-MAZURSKIE ZNAJĄ OD PODSZEWKI, DZIENNIKARKI I DZIENNIKARZY GAZETY OLSZTYŃSKIEJ ORAZ TYGODNIKÓW LOKALNYCH GRUPY WM: CO TRZEBA ZROBIĆ DZIŚ, ŻEBY ROZWIJAĆ REGION W PRZYSZŁOŚCI?

Joanna Karzyńska, Szczytno

Wszyscy chcielibyśmy, żeby w naszym regionie żyło nam się lepiej. Niestabilna sytuacja na rynku pracy jest jednym z powodów wyludniania się regionu. Uważam, że trzeba zatrzymać młodych ludzi, którzy po ukończeniu szkół czy studiów wyjeżdżają do innych miast lub za granicę do pracy. Trzeba stworzyć miejsca takie jak specjalne strefy ekonomiczne czy inkubatory przedsiębiorczości – bo to one przyciągają inwestorów, którzy tworzą miejsca pracy. Jeżeli chcemy by nasze województwo było zagłębiem nowoczesnych technologii, to nie możemy szkolić nieskończonej ilości ekonomistów i informatyków. Musimy odpowiadać na konkretne potrzeby rynku, musimy być elastyczni. Uważam też, że przede wszystkim powinniśmy stać się dla siebie bardziej tolerancyjni. Jeśli będziemy dla siebie serdeczni i życzliwi, będzie się po prostu lepiej żyło. Powinniśmy też dbać o nasze środowisko. Przyroda, która nas otacza nie może być bez sensu niszczona i zaśmiecana.

Edyta Kocyła-Pawłowska, Iława

To, co możemy zrobić dziś, to zadbać o to, by ludziom się chciało. By mieli chęć: dbania o siebie, otoczenie i najbliższych. By byli zaangażowani. By nie byli jak te przydrożne słupy, które – gdzie je postawią, tam stoją. Przejmować się, a nie być obojętnym – to według mnie jest ważne. Słuchać uważnie innych, ale i siebie. Oczywiście dbać także o swoje potrzeby. Zaangażowany obywatel – choć nie lubię tego słowa, to go wyjątkowo użyję – to obywatel głosujący w wyborach, nie pozostawiający po sobie śmieci w lesie czy na plaży, pochylający się nad płaczącą sąsiadką. Zadbać zatem o to, by się nam wszystkim chciało. Byśmy czuli, że od nas zależy, w jakiej będziemy żyć przyszłości. Że mamy na to wpływ. Jak to zrobić? Na to pytanie wciąż poszukuję odpowiedzi. Staram się (ze swoim stowarzyszeniem Fabryka Inicjatyw Obywatelskich) oddolnie angażować mieszkańców Iławy, by byli takimi właśnie aktywnymi obywatelami. Wiem, że to drobiazg w skali globalnej, ale w końcu z takich lokalnych drobiazgów składa się świat.

Karolina Król, Elbląg

Jednym z ważniejszych aspektów, na które musimy zwracać uwagę, myśląc o przyszłości, jest dbanie o środowisko. Uważam, że to od nas samych zależy, jak będzie wyglądał świat, kraj i nasze województwo w przyszłości. Wystarczy tak niewiele, żeby poprawić jakość życia. Segregujmy śmieci, zamieńmy, chociaż czasem, samochód na rower i ograniczmy zużycie plastiku. Nasze województwo natomiast powinno się rozwijać w kierunku turystycznym. Mamy czyste powietrze, piękne jeziora i lasy pełne grzybów. Dziś ludzie cenią sobie obcowanie z naturą. Dlatego uważam, że to właśnie na Warmii i Mazurach kryje się ogromny turystyczny potencjał, który powinniśmy wykorzystać. W Elblągu na przykład jest tylko jedno pole kempingowe, zresztą bardzo oblegane i chwalone, również przez turystów zagranicznych. A że miasto traktowane jest jako baza wypadowa, to trzeba stworzyć więcej takich właśnie pól.

Alina Laskowska, Nowe Miasto Lubawskie

Czy jako mieszkańcy Warmii i Mazur faktycznie mamy świadomość, w jak niezwykłym regionie żyjemy? Myślę, że dziś czujemy się mocno zmęczeni podziałami, mówieniem o nas jako o Polsce „B", pędzimy w codzienności, goniąc coś, co wcale nie daje satysfakcji. Nie dla nas zatłoczone kurorty, wciąż otaczamy się lasami i jeziorami, a nie autostradami. I to jest siła Warmii i Mazur, natura, która kreuje nasz region, pisze nasze lokalne historie, wokół niej budowana jest tożsamość kolejnych pokoleń. Niezwykle łatwo iść w postęp, równocześnie ogromie trudno nie zatracić tego co nas wyróżnia. I wyzwaniem na przyszłość powinno być zwinne połączenie dalszego rozwoju, ale nie za wszelką cenę, z zachowaniem tego co najcenniejsze. Mamy siłę miasteczek, małych społeczności, które w całości budują prawdziwe oblicze Warmii i Mazur. Kultywujmy tradycje, dbajmy o dorobek starszych pokoleń, zapraszajmy turystów na ławki pod domem, poczęstujmy jeżynami prosto z lasu, pokażmy jak pachnie pole po żniwach. Niespieszne życie większości Warmii i Mazur jest zdecydowanie naszą przyszłością, azylem i ukojeniem. Tym się dzielmy bo tego nie ma nigdzie indziej.

Zuzanna Leszczyńska, Nidzica

Chyba wszystkich nas cieszy, że nasz region się rozwija. Miasteczka pięknieją, samorządy realizują inwestycje i zachęcają przedsiębiorców do inwestowania na Warmii i Mazurach. Wydaje mi się jednak, że czasami aż za bardzo nie chcemy być „zacofanym Wschodem". Różnego rodzaju programy oferujące dofinansowanie dają wiele możliwości. Ale czy te pieniądze zawsze są mądrze wykorzystane? Ostatnio zaniepokoił mnie słowa znajomych. Po powrocie z porannego wypadu na grzyby usłyszałam od nich, że trwa wycinka lasu. „Zostały drzewa dookoła lasu, a cały środek został wycięty". Powiem szczerze: przeraziłam się. Tak jak przeraża mnie trwająca ostatnio moda na „betonozę". Owszem, potrzebujemy dobrych dróg. Ale potrzebujemy także miejsca do wyjścia na spacer. Może czasami lepiej zrobić mniej a lepiej? Pochylić się nad otaczającą nas przyrodą. Zaprojektować, przebudować, zrewitalizować teren tak, by zamiast ryku pił słyszeć jednak ten śpiew ptaków? I od razu mówię: te nowe nasadzenia nieszczególnie mnie przekonują. Bo przecież, żeby takie drzewko stało się drzewem potrzeba kilkudziesięciu albo nawet kilkuset lat!

Paweł Tomkiewicz, Ełk

Odkąd pamiętam, w kontekście Warmii i Mazur, eksperci i politycy zawsze podkreślają, że jesteśmy wyjątkowo pięknym miejscem, mamy ogromny potencjał turystyczny i gospodarczy. Pora w końcu to wykorzystać! Czasami trzeba też pójść na pewne kompromisy, żeby osiągnąć cel. Wybudujmy wreszcie ekspresową szesnastkę. Naprawdę, jeśli dobrze wykorzystamy jej potencjał, będziemy mądrze korzystać z tego co nam przyniesie, wszyscy na tym zyskamy – i mieszkańcy, i przedsiębiorcy, i turyści. I jeszcze jedno – w końcu uwierzmy w siebie. Przestańmy mieć kompleksu względem innych, z tytułu biedniejszej, gorszej części, tak zwanej Polski B. Niczym nie różnimy się od innych województw, od mieszkańców innych części naszego kraju. Uwierzmy w siebie. Bo przyszłość naszego regionu to My, i to co mamy w naszych głowach!

Renata Szczepanik, Giżycko

Warmia i Mazury jutro... Hm. Chciałabym spacerować po kwiecistych łąkach, zrywać świeże zioła, słuchać śpiewu ptaków i szumu przydrożnych drzew, wędrować i odkrywać nieznane miejsca, jeździć rowerem polnymi drogami, zbierać grzyby w bujnych lasach, łowić ryby w czystych jeziorach, jeść owoce prosto z drzewa, uprawiać warzywa, spotykać się z sąsiadami przy płocie, rozprawiać o tym i o tamtym, czytać drukowane książki, poznawać świat, nie spieszyć się. Być blisko natury i ludzi, jak kiedyś w dzieciństwie. Żyć bez nadmiaru plastiku, sztucznych konserwantów, chemii, śmieci, ciuchów, głupoty i hejtu... Och! Marzenia. Mam to szczęście, że tego wszystkiego doświadczyłam i wiem, za czym tęsknię i czego potrzebuję. Moje rodzinne Mazury choć uważane są za cud natury, tracą swoją wyjątkowość. Podobnie jak jakość naszego życia. Szkoda. Cóż mogę zrobić dziś? Zmienić priorytety, styl życia i zadbać o planetę na miarę swoich możliwości. I muszę się przyznać, że już zaczęłam...

Marta Wiśniewska, Olsztyn-Morąg

O jakości życia w danym państwie, regionie, mieście czy wsi stanowią oczywiście takie rzeczy jak jakość dróg, dostęp do służby zdrowia, dóbr kulturalnych, a także - a może przede wszystkim - poziom płac. Jednak kwestie materialne to nie wszystko. Ważne jest również to, w jakiej atmosferze żyjemy – politycznej, społecznej, sąsiedzkiej. Czy na co dzień czujemy się dobrze w naszym otoczeniu, czy potrafimy realizować się w miejscu zamieszkania, dyskutować, mądrze wspierać, a także śmiać się? Czy jesteśmy w stanie jasno zdefiniować siebie, swoje poglądy, plany na przyszłość? Warmia i Mazury jako region współistnienia wielu różnych kultur, z bolesną i jednocześnie interesującą historią, muszą wiedzieć, jaką drogą podążać w kierunku przyszłości. Chciałabym, aby mieszkańcy Krainy Tysiąca Jezior byli świadomi doświadczeń swoich przodków, ale jednocześnie spróbowali odnaleźć się tutaj na nowo. Tak, aby mówiąc "pochodzę z Warmii i Mazur", na myśl przychodziły skojarzenia o człowieku szanującym historię, miłującym lokalność, ale potrafiącym odnaleźć się w Europie i na świecie.

eprasa.pl 8dfb46d9fc

TOŻSAMOŚĆ POSZUKIWANA

JUŻ SAMA NAZWA NASZEGO WOJEWÓDZTWA PRZYPOMINA O TYM, NA JAKICH FUNDAMENTACH BYŁO ONO BUDOWANE. CZY DZIEDZICTWO WARMIAKÓW I MAZURÓW WPŁYWA JEDNAK NA POCZUCIE TOŻSAMOŚCI MIESZKAŃCÓW REGIONU?

Czy można być „z Warmii i Mazur"? Czy jednak można tylko „z Warmii" albo tylko „z Mazur"? I czy takie dookreślenie niesie ze sobą inną treść poza wskazaniem adresu, pod który należy kierować przesyłki?

Na pewno nie ma jednoznacznych odpowiedzi na tak postawione pytania. Źródeł, z których wypływa poczucie tożsamości współczesnych mieszkańców naszego regionu, jest wiele, ale czy którekolwiek jest na tyle silne, by nas identyfikowało? Ukierunkowywało? I czy takie akty samookreślenia są dzisiejszym młodym ludziom potrzebne?

TYMCZASOWI

Nie bez przyczyny profesor Barbara Fatyga uważa, że Warmia i Mazury są dotknięte tzw. klątwą wiecznego początku. Co jakiś czas przerywana ciągłość kulturowa wymagała ponownego określenia, poszukania tego, co łączy, by na nowo móc budować poczucie wspólnoty. Co ciekawe, tę „klątwę" profesor Fatyga dostrzegła, gdy analizowała pamiętniki trzech pokoleń wsi polskiej, zgłoszone na ogólnopolski konkurs „Łączy nas ziemia" zorganizowany ku pamięci profesora Józefa Chałasińskiego. Wymowne hasło przewodnie konkursu można rozumieć na wiele sposobów, ale każdy z nich, jak sądzę, będzie przypomnieniem o tym, jak wielkie znaczenie w formowaniu się poczucia tożsamości może mieć przestrzeń.

O ile przestrzeń, jaka jest, każdy widzi, to z tą tożsamością sprawa jest jednak trudniejsza, niż się wydaje. Jak tłumaczył jakiś czas temu na łamach Gazety socjolog dr hab. Jacek Poniedziałek, Mazurzy przez dość długi czas mieli dość swobodny stosunek do swojej przynależności narodowej. Ideologia nacjonalizmu, która zyskiwała w XIX wieku na popularności, nie zostawiała jednak miejsca na wątpliwości, nie pozwalała na bycie „pomiędzy". Mazurom wmówiono więc, jak wyjaśniał socjolog, że są Prusakami, a potem Niemcami. — My przekonywaliśmy ich natomiast, że skoro używają języka polskiego, muszą być Polakami — mówił dr hab. Jacek Poniedziałek, dodając, że... — Sami Mazurzy mówili o sobie po prostu: tutejsi i na pytanie: skąd jesteście? — wszyscy odpowiadali: stąd. Ale jeśli co rusz przyjeżdżał do nich jakiś nowy badacz i określał ich mianem Mazurów, dochodzili do wniosku, że tymi Mazurami są, bo przecież mądrzy ludzie tak o nich mówią...

PRZED KONIECZNOŚCIĄ PRZEDEFINIOWANIA SWOJEJ TOŻSAMOŚCI STAWIANA BYŁA TAKŻE LUDNOŚĆ NAPŁYWOWA, KTÓRA POJAWIAŁA SIĘ TU PO WOJNIE, A KTÓREJ POTOMKOWIE TWORZĄ DZISIEJSZE SPOŁECZEŃSTWO WARMII I MAZUR. POCZUCIE BYCIA TU NA CHWILĘ, NA CZAS (NIEDO) OKREŚLONY, MIAŁO ISTOTNY WPŁYW NA TO, W JAKI SPOSÓB POSTRZEGALI SWOJE MIEJSCE W TYM NOWYM DLA NICH ŚWIECIE.

Jak wynika z relacji pokolenia powojennego, w domach rodzinnych regularnie spotkać się można było z dzieleniem świata na „u nas" i „tutaj". Nie „nasze" były nie tylko niektóre ze zwyczajów, ale i materialne ślady obecności po tych, którzy żyli tu wcześniej. Przez długi czas oswajaliśmy się my, mieszkańcy tych ziem, z ewangelickimi kościołami zamienionymi na katolickie, niemieckimi cmentarzami czy obcojęzycznymi napisami na murach starych budynków. Nie wiedzieliśmy też, jak traktować dokonania ludzi, którzy tu kiedyś żyli. Czy widzieć w nich swoje dziedzictwo? A może tylko rodzaj nieznośnego bagażu, porzuconego przez kogoś, o kim nie wiemy, czy wróci?

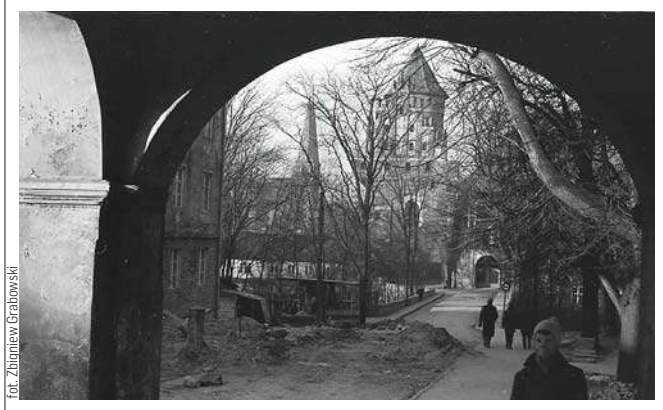
fot. Zbigniew Grabowski

Powojenny Olsztyn to miasto inne, niż większość jego historii. W jaką stronę będzie zmierzał wraz z regionem?

fot. mojemazury.pl

fot. Igor Hrywna

Historia Mazur i Warmii często zdaje się być ukryta, istnieje gdzieś między piękną naturą a cichnącymi opowieściami

TERAŹNIEJSI

W ostatnich dekadach uczymy się wychodzić naprzeciw zobowiązaniom, jakie nakłada na nas poczucie odpowiedzialności za to, co zastaliśmy. Szukamy płaszczyzny porozumień, wspólnoty doświadczeń, bierzemy odpowiedzialność za to, co oddano nam pod opiekę. Świadczy o tym choćby działalność różnych stowarzyszeń i inicjatyw oddolnych, a swój wkład w to mają i ci, którzy Warmiakami i Mazurami stają się z wyboru.

Są i tacy, jak Piotr Szatkowski, czyli Psioter ôt Sziatków, który urodził się w Działdowie, dorastał w poddziałdowskiej wsi Krasnołąka, a który postanowił swoje, jak sam mówi, „skromne korzenie mazurskie" wzmocnić rodzajem powziętego zobowiązania wobec wspólnoty, której jest i chce być częścią. — Gdy dowiedziałem się przed laty, że część mojej rodziny przed I Wojną Światową mieszkała na Mazurach, obiecałem sobie, że zanim nazwę siebie Mazurem, postaram się zrobić, co w mojej mocy, by poznać tę kulturę — tłumaczył. Swoje starania przekuł w pracę popularyzatorską, a ostatnio także naukową – gwarą mazurską zajmuje się w swojej pracy doktorskiej.

Zdaniem Jacka Poniedziałka wśród młodych ludzi przybywa takich osób jak Piotr Szatkowski.

— Zauważam, że im młodsze pokolenie, tym ta identyfikacja z Warmią i Mazurami jest silniejsza. Bo one nie kojarzą się z zaszłościami historycznymi — ale z tu i teraz. I można powiedzieć, że ci działacze autochtoni ponieśli niejaką porażkę, bo jeśli ktoś w czwartym pokoleniu urodził się na Warmii, nie można mu tej warmińskości odmówić. Młodzi nie przywiązują wagi do jakiegoś momentu założycielskiego, czym dodatkowo tę swoją identyfikację z Warmią lub Mazurami autentyzują — mówił Jacek Poniedziałek w rozmowie z Magdaleną Marią Bukowiecką.

Poczucie bycia „stąd" wraca więc w nowej formule, nowy wyraz znajduje także pojęcie małej ojczyzny. Rzecz w tym, że takiemu podejściu towarzyszą, a jakże!, także małe wątpliwości i zagrożenia. Okazuje się bowiem, że czasem warmińskość i mazurskość to zwykły chwyt marketingowy, hasło reklamowe dobrze łączące się z innymi modnymi określeniami, jak choćby slow life. Bywa więc, że frazesami odpowiada się na poważny problem, jakim jest poszukiwanie tożsamości.

Młodzi ludzie, być może dlatego, że od zawsze żyją w globalnej wiosce, wydają się jednak coraz bardziej zainteresowani lokalnością. Kto wie, może dzieje się tak dlatego, że młodzież zmęczona jest już tym, co uniwersalne, dostosowane do ogółu. Może w swoim przywiązaniu do małej społeczności widzą szansę na odnalezienie indywidualności? Może zaczynają zauważać, że mają inne doświadczenia niż ich koledzy z innych zakątków świata, może zaczynają dostrzegać wartość tego, na czym, być może nawet nieświadomie, zbudowali swoje fundamenty?

DARIA BRUSZEWSKA-PRZYTUŁA

REKLAMA

157120otbr-R-G

eprasa.pl 8dfb46d9fc

Krajowa Sieć Obszarów Wiejskich

Program Rozwoju Obszarów Wiejskich na lata 2014-2020

„Europejski Fundusz Rolny na rzecz Rozwoju Obszarów Wiejskich: Europa inwestująca w obszary wiejskie"
„Instytucja Zarządzająca Programem Rozwoju Obszarów Wiejskich na lata 2014-2020 - Minister Rolnictwa i Rozwoju Wsi"
„Operacja współfinansowana ze środków Unii Europejskiej w ramach Schematu II Pomocy Technicznej"
„Krajowa Sieć Obszarów Wiejskich" Program Rozwoju Obszarów Wiejskich na lata 2014-2020"

GOK Laseczno

WÓJT GMINY IŁAWA KRZYSZTOF HARMACIŃSKI
PRZEWODNICZĄCY RADY GMINY ROMAN PIOTRKOWSKI
GOK LASECZNO I RADA SOŁECKA SOŁECTWA STRADOMNO
ZAPRASZAJĄ NA

GMINNE ŚWIĘTO ROLNICZE

Piękno, tradycja i rozwój wsi polskiej

sobota

STRADOMNO
4 września 2021 r.

14:00 Msza Św. dożynkowa- złożenie darów przez starostów dożynek

15:00 Uroczyste rozpoczęcie Gminnego Święta Rolniczego w Stradomnie
- przemówienie Wójta Gminy Iława i zaproszonych gości
- wręczenie odznaczeń i wyróżnień
- konkurs wieńców dożynkowych
- wręczenie nagród w konkursie na najpiękniejszą zagrodę/posesję
- wręczenie nagród laureatom konkursu plastycznego pn. „Uroki wsi polskiej"

16:00 Program artystyczny - „Na ludową nutkę"
- zespół ludowy „Gosposie"
- zespół „Dzieci Ziemi Iławskiej"
- folkowa nutka „Morawy"

17:30 Koncert gości z gmin partnerskich
- Milda Jaseviciene z Pagiegai - Litwa
- Kose Folk Group - Estonia

18:30 Biesiada Polska

20:00 Gwiazda wieczoru zespół:
„ŁOBUZY"

Imprezy towarzyszące:
targi sprzętu rolniczego i gospodarstwa domowego, wystawa zabytkowych maszyn rolniczych, i sprzętu domowego, pokaz dawnych prac domowych, gospodarskich (przędzenie wełny, pranie na tarze, prasowanie odzieży, młócenie i mielenie zboża z użyciem dawnego sprzętu domowego), liczne konkursy - ekologiczny, kulinarny: „Kuchnia smaków lata" i plastyczny .

Ponadto:
swojskie jadło, wystawy rękodzielnictwa, park zabaw dla dzieci, kramy.

Impreza odbędzie się z zachowaniem wszelkich środków bezpieczeństwa PANDEMICZNEGO.

Podczas imprezy będzie czynny punkt szczepień przeciw Covid'19

WARMIA MAZURY

"Przedsięwzięcie współfinansowane przez Samorząd Województwa Warmińsko-Mazurskiego w ramach Konkursu WM DLA WM 2021"

26821ilzi-a-M

eprasa.pl 8dfb46d9fc

SŁUCHMED

Zapraszamy do naszych gabinetów na

BEZPŁATNE BADANIA SŁUCHU

30 lat tradycji

Ponad **500** lokalizacji w Polsce

Współpraca z **NFZ**

SETKI TYSIĘCY zadowolonych pacjentów

Elbląg, ul. Węgrowska 3, gab. 21 **tel. 733 006 813**

Elbląg, ul. Komeńskiego 35/1 **tel. 55 615 10 22**

Pasłęk, Plac Grunwaldzki 8, gab. 69 **tel. 516 872 271**

Stosujemy rękawiczki ochronne

Dezynfekujemy gabinet i sprzęt medyczny przed każdą wizytą

Używamy maseczek ochronnych

PRZESTRZEGAMY ZAOSTRZONYCH ZASAD HIGIENY I DEZYNFEKCJI

33621see1-A -F

eprasa.pl 8dfb46d9fc

18 WRZEŚNIA 2021

MISTRZOWIE ŚWIATA z ekonomią społeczną

TWIERDZA BOYEN GIŻYCKO

START: 13:30

WSTĘP WOLNY

obowiązuje opłata za wstęp na TWIERDZĘ BOYEN - **10 PLN**

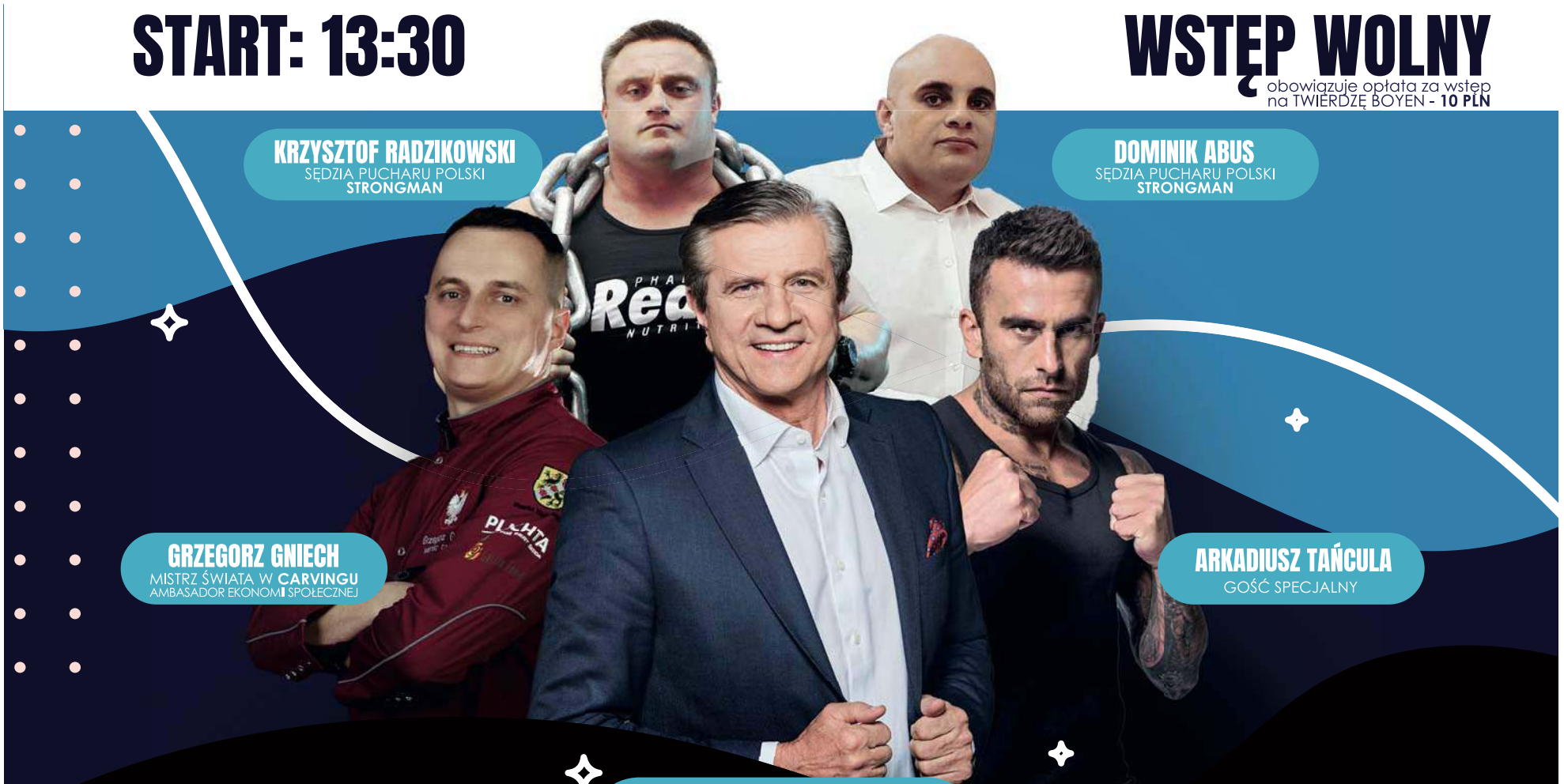

KRZYSZTOF RADZIKOWSKI
SĘDZIA PUCHARU POLSKI
STRONGMAN

DOMINIK ABUS
SĘDZIA PUCHARU POLSKI
STRONGMAN

GRZEGORZ GNIECH
MISTRZ ŚWIATA W **CARVINGU**
AMBASADOR EKONOMII SPOŁECZNEJ

ARKADIUSZ TAŃCULA
GOŚĆ SPECJALNY

ZYGMUNT CHAJZER
PROWADZĄCY

PUCHAR POLSKI STRONGMAN

MISTRZOSTWA POLSKI W CARVINGU

TARGI EKONOMII SPOŁECZNEJ

WARSZTATY CUKIERNICZE „MINION STRONGMAN"

DMUCHANY PLAC ZABAW DLA DZIECI O POWIERZCHNI AŻ 300m2!

www.mistrzowieswiata.pl

ORGANIZATORZY:

PROJEKT ARCHÉ FUNDACJA, Houseboat Poland, GNIECH CARVING, FUNDACJA STRONGMAN

PATRONAT HONOROWY:

Marszałek Województwa Warmińsko-Mazurskiego Gustaw Marek Brzezin

GIŻYCKO
Burmistrz Giżycka Wojciech Karol Iwaszkiewicz

PARTNERZY:

TROPICO SALA ZABAW, TWIERDZA GIŻYCKO BOYEN, KAIROS NON PROFIT, JULIA SMAKUSZA, GCK Giżycko Centrum Kultury, FUNDACJA WSPARCIA NAUKI I BIZNESU, Bronisze

69421GGGI-a-G

eprasa.pl 8dfb46d9fc

GO

GazetaOlsztynska.pl

Największy serwis informacyjny w Olsztynie i całym województwie

Około
800 tys.
unikalnych użytkowników w ciągu miesiąca

ZASIĘG
(unikalni użytkownicy)
Dane: Google Analytics

Popularność olsztyńskich mediów na Instagramie
(źródło: Instagram.com, 18.08.2021)

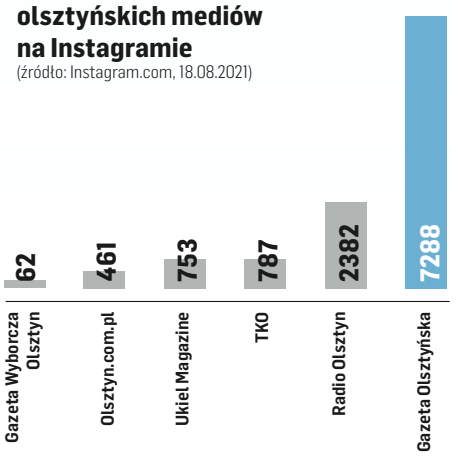

Popularność olsztyńskich mediów na Twitterze
(źródło: Instagram.com, 18.08.2021)

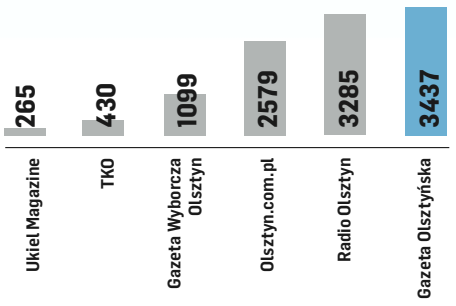

Popularność olsztyńskich mediów na Facebooku
(źródło: Facebook.com, 18.08.2021)

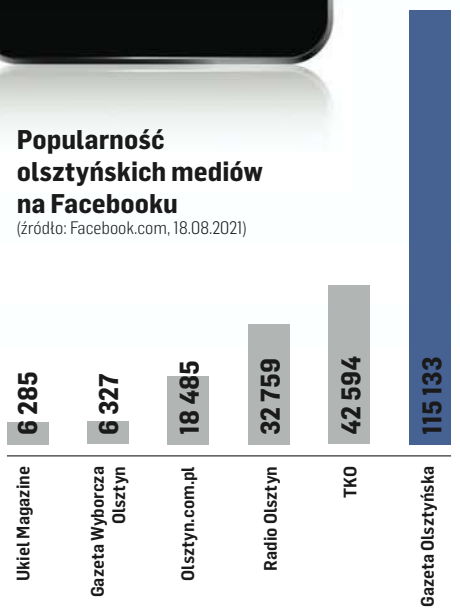

6210TBP-F-K

eprasa.pl 8dfb46d9fc

DUŻY MOŻE WIĘCEJ. ZBK ŁĄCZY SIŁY

— Jak połączenie dwóch spółek Zakładu Budynków Komunalnych w Olsztynie wpłynie na sprawy mieszkańców? O to pytamy Marzenę Fesnak, prezes ZBK I i ZBK IV w Olsztynie.

— Połączenie coś zmienia dla mieszkańców?
— Mieszkańcy mogą czuć się bezpiecznie, bo dla nich nic się nie zmienia. Nadal biura, w których załatwiali sprawy, będą miały te same adresy. Planujemy, aby siedziba spółki na ul. Kętrzyńskiego była cały czas dostępna. Nie będzie trzeba jeździć „za tory" — jak to określają mieszkańcy. Również mieszkańcy Zatorza będą załatwiali sprawy u siebie. Wpływały do nas sprzeciwy związane z połączeniem spółek, co rozumiem. Utrudnienia nie są mile widziane. Ale proszę mi wierzyć, postaramy się, aby ich nie było. Również realizacja spraw nie będzie się wydłużała, wszystkie będą załatwiane na bieżąco. Sprawy są rozpatrywane, a remonty realizowane. W sumie dla mieszkańców zmienia się tylko nazwa.

— Zatem dlaczego spółki się połączyły?
— Połączenie było najlepszym rozwiązaniem, gdy chodzi o strukturę administracyjną. Połączenie pozwala również sprawniej zarządzać finansami. Duży zawsze może więcej. Plusem połączenia jest również ekonomia. Gdy mieliśmy dwie spółki, to było dwóch prezesów i dwie trzyosobowe rady nadzorcze. Rachunek jest więc prosty.

— Może przy okazji rachunki mieszkańców się pomniejszą?
— Gdy kalkulujemy czynsze, to stawki są ustalane na podstawie uchwał wspólnot mieszkaniowych w oparciu o ponoszone przez wspólnoty koszty. W związku z tym zasada naliczenia stawek pozostaje bez zmian. Zmiany kosztów mogą wynikać jedynie z podwyżek mediów przez ich dostawców, ale na to nie mamy wpływu.

— Dla mieszkańców zmienia się więc niewiele. Pani natomiast będzie miała dwa razy więcej na głowie
— Mogę zażartować, że muszę się czasem rozdwoić. Muszę być i w jednym, i w drugim miejscu. Ale wierzę w doświadczenie swoje i pracowników. Przyznaję też, że sprzyja nam czas, w jakim te zmiany są realizowane. Z powodu pandemii nie ma aż tak dużo spotkań z mieszkańcami. Oczywiście spraw jest dużo, ale ludzie w coraz większym stopniu korzystają z komunikacji internetowej, piszą maile i dzwonią. Zdecydowanie rzadziej przychodzą do siedziby. Kiedyś, idąc na spacer, po prostu zachodzili. Często nie musieli nawet niczego załatwiać, a przychodzili, powiedzmy, z ciekawości „co słychać". Dziś faktycznie przychodzą tylko te osoby, które muszą. Duża część korzysta z formy zdalnej. Tym bardziej, że technologia nam to umożliwia. Mieszkańcy mają dostęp do swoich wirtualnych kartotek, więc mogą mieć prawie wszystko w swoim domowym komputerze.

— Znajdą tam wszystko, co niezbędne.
— Cieszę się, że mamy takie czasy. Że już wiele spraw można załatwić bez wychodzenia z domu, w przysłowiowych kapciach. Mamy nadzieję, że tak pozostanie nawet, kiedy pandemia minie.

— A kolejne plany na przyszłość?
— Najważniejsze to utrzymać poziom, na jakim pracujemy. Bardzo doceniam zaangażowanie pracowników. Tym bardziej, że mieszkańcy mają coraz więcej spraw, jest też więcej dokumentów. A każda historia jest inna i nie można do niej podchodzić szablonowo. Każda sprawa rozpatrywana jest indywidualnie. Na przykład gdy wspólnota chce wziąć kredyt na remont, to każda dostanie go na innych warunkach. Ile wspólnot, tyle historii. Ale jednocześnie mam nadzieję, że teraz będziemy pisać nową, wspólną historię.

ZBK IV administrował 61 wspólnotami, w ZBK I 183.

zbk I

Zakład Budynków Komunalnych I Sp. z o.o. w Olsztynie
ul. Zamenhofa 16, 10-280 Olsztyn, tel./fax 89-526-66-58, www.zbk1.olsztyn.pl

PROFESJONALNY ZARZĄDCA NIERUCHOMOŚCI WSPÓLNOT MIESZKANIOWYCH

78421otbr-A -P

eprasa.pl 8dfb46d9fc

BELOVED

BEAUTYPLACE

• KOSMETYKA •
• MEDYCYNA ESTETYCZNA •

PIĘKNO W NOWOCZESNYM WYDANIU

Salon kosmetyki i medycyny estetycznej BELOVED BeautyPlace oferuje najwyższej jakości **kompleksową pielęgnację od stóp do głów**, zarówno dla kobiet, jak i mężczyzn. To pierwsze takie miejsce na urodowej mapie Olsztyna i okolic, z tak bogatą propozycją zabiegów pielęgnacyjnych i upiększających z wykorzystaniem **innowacyjnych technologii,** takich jak: Harmony XL PRO, Zaffiro, Storz, Maximus, Soprano Ice, Geneo, Accent Prime, Endermologie LPG Alliance, SonoQueen oraz Plasma IQ.

Harmony XL PRO to wszechstronne narzędzie, które umożliwia łączenie różnych typów laserów i technologii podczas jednej procedury zabiegowej, co zdecydowanie zwiększa skuteczność zabiegów oraz pozwala precyzyjnie dostosować dobór odpowiedniego lasera do problemu pacjenta. Zależnie od wyboru głowicy laserowej pracujemy nad poprawą jakości skóry, redukcją blizn i rozstępów, usuwamy płytkie i głębokie zmiany naczyniowe na twarzy i nogach, likwidujemy przebarwienia, a także możemy usunąć niechciany tatuaż czy makijaż permanentny.

Zaffiro emituje promieniowanie podczerwone IR o długości fali harmonizującej z cząstkami kolagenu. Stymuluje fibroblasty do wytwarzania zupełnie nowych włókien kolagenowych. Efektem zabiegów jest ujędrnienie skóry, usunięcie zmarszczek, likwidacja obwisłej skóry, zwiększenie zawartości kolagenu, podniesienie opadających policzków, likwidacja bruzd wargowo-nosowych, poprawa owalu twarzy, rzeźbienie kształtu ramion i ud czy obkurczenie pociążowego brzuszka.

Storz działa bezpośrednio na komórki tłuszczowe, redukując ich objętość, a tym samym obwód obszaru zabiegowego. Uelastycznia tkankę, dzięki czemu skóra staje się bardziej jędrna i napięta. Efektem zabiegów jest redukcja cellulitu nawet w najbardziej zaawansowanym stadium, redukcja tkanki tłuszczowej, poprawa jędrności skóry, modelowanie sylwetki oraz drenaż limfatyczny.

Maximus podgrzewa skórę właściwą, skracając włókna kolagenowe oraz stymulując produkcję nowych. Skutkiem tego jest natychmiastowa i długotrwała poprawa napięcia oraz zagęszczenia skóry. Efektem zabiegów jest lifting skóry, redukcja tkanki tłuszczowej, redukcja cellulitu, tonizacja mięśni oraz wymodelowanie ciała i twarzy.

Soprano Ice to najbardziej kompleksowe i najskuteczniejsze rozwiązanie dostępne obecnie w zakresie depilacji laserowej dla wszystkich kolorów włosów i fototypów skóry.

Geneo wykorzystuje biologiczne mechanizmy organizmu, dając efekt odmłodzenia, dotlenienia i rozjaśnienia skóry. W zależności od pożądanych efektów i potrzeb skóry Geneo proponuje dwa rodzaje zabiegów: NeoRevive oraz NeoBright, których efektem jest redukcja zmarszczek i ujędrnienie skóry, zmniejszenie porów, poprawa gęstości i odżywienie skóry, rozświetlenie i promienny wygląd skóry, naturalne dotlenienie i nawilżenie skóry, wyrównanie kolorytu, redukcja przebarwień.

Accent Prime to doskonałe rozwiązanie do kształtowania ciała i twarzy. Urządzenie pozwala trwale i bezboleśnie pozbyć się uporczywej tkanki tłuszczowej z obszaru całego ciała, a także twarzy. Daje wyjątkowe rezultaty w kształtowaniu pośladków, linii bioder i brzucha, a także skutecznie likwiduje problem drugiego podbródka.

Endermologie LPG Alliance to bezinwazyjna i bezpieczna technika mechanicznej stymulacji tkanki łącznej. Oddziałuje na ciało w trzech wymiarach: redukuje miejscowo zlokalizowaną i oporną tkankę tłuszczową, wygładza cellulit oraz ujędrnia skórę, stymulując produkcję naturalnego kolagenu, elastyny i kwasu hialuronowego.

SonoQueen to najnowsza generacja technologii HIFU. Precyzyjna i skoncentrowana wiązka fali ultradźwiękowej pozwala dotrzeć do 3 warstw – skóry właściwej, tkanki tłuszczowej i powięzi mięśniowej, wywołując tym samym punkty termicznej koagulacji. Rozpoczyna to proces dający efekt wielowymiarowego ujędrnienia. Dzięki temu uzyskujemy spektakularny i trwały efekt napięcia aktywowany w głębokiej warstwie skóry.

Plasma IQ jest prostym i bezpiecznym urządzeniem do bezinwazyjnego liftingu powiek, drobnych zmarszczek i innych miejscowych zmian skórnych.

Wszystkie technologie działają w sposób całkowicie bezinwazyjny, są wysoce skuteczne oraz dają szybkie efekty szyte na miarę. A oferowana przez salon pełna pielęgnacja dłoni i stóp oraz profesjonalna stylizacja rzęs metodą klasyczną oraz objętościową będą kropką nad i dla osiągnięcia wymarzonego looku.

ul. Wojska Polskiego 5B, lokal 4 (Koszary Dragonów), 10-290 Olsztyn 664 464 404
kontakt@beloved.pl /belovedbeautyplace www.beloved.pl

SALON CERTYFIKOWANY PRZEZ ITP SA BIOMEDICAL COMPANY

85121otbr-A-G

eprasa.pl 8dfb46d9fc

LEWIATAN
TWÓJ DOBRY SĄSIAD

Zapraszamy
na
II Festiwal produktów lokalnych
w Twoim Lewiatanie!
28 sierpnia 2021 r.

Najlepsze produkty
pochodzą z najbliższej okolicy!

www.wybieramlokalne.pl

85221otbr-A-G

eprasa.pl 8dfb46d9fc

mazurskie centrum
psychoonkologii i rehabilitacji

Dębowa Góra 1A, 11-015 Olsztynek, tel. 89 650 26 78
e-mail: recepcja@mcpir.pl
http://www.mcpir.pl/kontakt.html

MAZURSKIE CENTRUM PSYCHOONKOLOGII I REHABILITACJI W CHOROBACH PRZEWLEKŁYCH

Jesteśmy nowo wybudowanym ośrodkiem – nowoczesnym centrum w sercu Mazur z wysokim standardem usług:
• rehabilitacja • fizykoterapia • psychoterapia • relaksacja • dietetyk
zarówno podczas pobytów stacjonarnych oraz krótko- i długoterminowych
• turnusy zdrowotne • pokoje 2-osobowe z łazienkami

W czerwcu ośrodek został wpisany do rejestru wojewody jako podmiot rehabilitacji leczniczej. Od 9 sierpnia rozpoczął przyjmowanie kuracjuszy/pacjentów. Zapraszamy do rezerwacji miejsc!

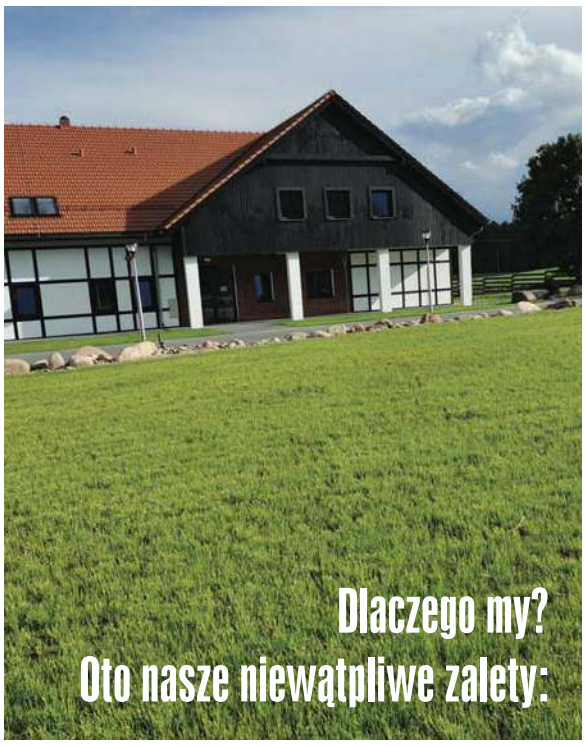

Posiadamy wpis do rejestru podmiotów wykonujących działalność leczniczą (nr Z-241323-20210622).

LOKALIZACJA
Centrum położone jest na Mazurach, pięknej okolicy, blisko jeziora Mielno, na obszarze chronionym. Na terenie znajduje się duży, zagospodarowany ogród z urządzeniami do ćwiczeń, altana ogrodowa, parking.

PROFESJONALNY PERSONEL
Zatrudniamy najwyższej klasy profesjonalistów. Nasz zespół cechuje wysoka empatia podczas świadczenia usług chorym i dbałość o utrzymanie rodzinnej atmosfery w ośrodku.

WNĘTRZA I WYPOSAŻENIE
Nasze wnętrza zostały stworzone przez najlepszych projektantów. Dysponujemy wysokiej klasy sprzętem rehabilitacyjnym.

SZEROKI ZAKRES ZABIEGÓW
Naszym pacjentom oferujemy szeroką gamę zabiegów przeprowadzanych przez najwyższej klasy specjalistów. Każdy z zabiegów jest indywidualnie dostosowany do stanu zdrowia i samopoczucia chorego.

DUŻE MOŻLIWOŚCI
Wyposażenie Centrum gwarantuje wykonanie szerokiej gamy badań diagnostycznych. W naszym ośrodku można również przeprowadzić drobne zabiegi.

PRZYJAZNA POLITYKA POBYTU
Samopoczucie naszych gości jest dla nas bardzo ważne. Dlatego doskonale rozumiemy, jak ważna dla nastroju pacjenta jest możliwość pobytu wraz z osobą towarzyszącą.

82521otbr-A-P

eprasa.pl 8dfb46d9fc

Działamy dla księgowych od 1907 r.

Działamy w całej Polsce dla księgowych od 1907 roku

Stowarzyszenie Księgowych w Polsce Oddział Okręgowy w Olsztynie

Stowarzyszenie Księgowych w Polsce jest organizacją cieszącą się ponad 100-letnią tradycją. Od wielu lat współpracujemy ze specjalistami (z dziedziny ekonomii, rachunkowości, podatków, kadr), jak również licznymi organizacjami krajowymi, między innymi z Krajową Izbą Biegłych Rewidentów, Polskim Towarzystwem Ekonomicznym, Polską Federacją Stowarzyszeń Rzeczoznawców Majątkowych, Federacją Stowarzyszeń Naukowo-Technicznych, Towarzystwem Naukowym Organizacji i Kierownictwa, Zrzeszeniem Prawników Polskich, jak również z Konfederacją Pracodawców Polskich.

Oferujemy bogatą ofertę szkoleń, kursów i wydawnictw z dziedziny finansów i rachunkowości, kadry i płace w **Olsztynie** i **Elblągu**.

Olsztyn – ul. Kajki 10/12

Elbląg – ul. Powstańców Warszawskich 9/1

Już dziś dołącz do najlepszych – Zostań Certyfikowanym Księgowym, zdobądź wiedzę i rozwijaj kompetencje.

W ofercie:

Kursy przygotowujące do zawodu księgowego

KURSY CERTYFIKOWANE

I STOPIEŃ – Podstawy rachunkowości z obsługą komputera (wg klasyfikacji zawodu 331301)
II STOPIEŃ – Modułowy dla Samodzielnych Księgowych (wg klasyfikacji zawodu 241103)
III STOPIEŃ – Główny Księgowy (wg klasyfikacji zawodu 121101)

Inne kursy i szkolenia:

- „Kadry i Płace"
- „Rachunkowość budżetowa – kurs dla niezaawansowanych"
- Płace w praktyce z warsztatami i obsługą programu „Płatnik"
- Podatek VAT, Podatki dochodowe, Bilans, JPK, MDR – schematy podatkowe oraz inne aktualne problemy z rachunkowości i podatków
- Realizujemy również szkolenia i kursy zlecone dla firm, z zakresu rachunkowości, podatków i płac

Wykonujesz zawód księgowego lub inny pokrewny związany z rachunkowością – zostań członkiem Stowarzyszenia Księgowych w Polsce i korzystaj z przywilejów

Dla członków Stowarzyszenia Księgowych w Polsce O/O w Olsztynie oferujemy:

- Możliwość skorzystania z bezpłatnych konsultacji w sprawach natury rachunkowej, podatkowej, kadrowej
- Bezpłatne odczyty w Klubie Księgowego na tematy związane z: rachunkowością, podatkami, kadrami

W ofercie wynajem sal wykładowych (konferencje i szkolenia).

Kontakt: Olsztyn – tel. (89) 527-90-50/60, email: biuro@olsztyn.skwp.pl, Elbląg – kom. 511 591 533
Szczegółowe Informacje na stronie: **https://olsztyn.skwp.pl/**

82821otbr-A-G

eprasa.pl 8dfb46d9fc

Rolnictwo precyzyjne nie tylko dla rolników!

Naukowcy oraz producenci sprzętu rolniczego sięgają po coraz bardziej oryginalne rozwiązania, które zapewnią produkcję żywności w możliwie zrównoważony dla środowiska sposób. Dzięki dodatkowi Precision Farming do popularnej gry Farming Simulator promują wiedzę na temat nowoczesnego rolnictwa, które wykorzystując technologię precyzyjnych zabiegów agrotechnicznych dąży do zminimalizowania wpływu upraw rolniczych na nasze otoczenie.

Konsorcjum pod kierunkiem firmy John Deere, w skład którego wchodzą Uniwersytet Hohenheim, Uniwersytet w Reading i hiszpańska Spółdzielnia Rolno-Spożywcza Grupo AN, a od tego roku także Instytut Rozrodu Zwierząt i Badań Żywności PAN, kontynuuje prace nad darmowym dodatkiem do najpopularniejszego symulatora rolniczego, gry Farming Simulator. Pierwsza wersja dodatku została opublikowana w grudniu ubiegłego roku i do dzisiaj została pobrana ponad milion razy.

Thomas Engel, kierownik projektu w firmie John Deere, nie kryje swojego zadowolenia: *„Współpraca między wszystkimi partnerami była fantastyczna, a skala zainteresowania DLC znacznie przekracza moje oczekiwania”*. Jego entuzjazm podziela Thomas Frey, dyrektor kreatywny GIANTS Software – twórcy gry i dodatku – *„Jesteśmy podekscytowani kontynuacją projektu i możliwością wzięcia udziału w tym ważnym przedsięwzięciu, którego celem jest podkreślenie korzyści płynących ze zrównoważonych technologii rolniczych”*.

Podczas gdy pierwsza wersja dodatku Precision Farming obejmowała podstawy rolnictwa precyzyjnego: pobieranie próbek gleby, zmienne dawkowanie środków oraz analizę ekonomiczną gospodarstwa, druga skupi się na zaawansowanych technologiach, które, promując zrównoważone rolnictwo, zwrócą uwagę na potrzebę ograniczania wpływu działalności człowieka na środowisko. W nowym dodatku technologie obrazowania zostają wykorzystane do redukowania ilości stosowanych herbicydów, a stosowanie nawozów organicznych i mineralnych jest dokładniejsze dzięki zastosowaniu nowoczesnych czujników. Premierę drugiej wersji dodatku zaplanowano na wiosnę 2022 r.

„W ramach realizowanych zadań w tym roku planujemy także szerokie dotarcie z informacjami na temat rolnictwa precyzyjnego i dodatku do społeczności rolniczej i młodych rolników z Europy Wschodniej” – dodaje Tomasz Jeliński, lider projektu w olsztyńskim Instytucie.

Prace nad dodatkiem są finansowane przez EIT Food, największy na świecie ekosystem innowacji w branży rolno-spożywczej, wspierany przez Europejski Instytut Innowacji i Technologii (EIT).

Link do pobrania bezpłatnego dodatku ze strony producenta:
https://farming-simulator.com/mod.php?lang=pl&country=pl&mod_id=188882

eit Food

Funded by the European Union

221ekbr-A-G

eprasa.pl 8dfb46d9fc

BEZPIECZNY I SOLIDNY OD 70 LAT

Krótko o Naszej historii...

Blisko 70 lat temu, 10 lutego 1951r. powstała Gminna Kasa Spółdzielcza w Olecku. 1 czerwca 1958r. zmieniono nazwę z GKS w Olecku na Bank Spółdzielczy w Olecku. W 1962 r. punkt kasowy w Wieliczkach przekształcił się w samodzielny Bank Spółdzielczy. W 1975 r. BS w Olecku został włączony do struktury państwowo-spółdzielczej, tj. Banku Gospodarki Żywnościowej. W 1995r. powstał Warmińsko-Mazurski Bank Regionalny S.A. w Olsztynie (WMBR) jako bank zrzeszający banki spółdzielcze z województwa warmińsko-mazurskiego, podlaskiego oraz częściowo mazowieckiego. W wyniku zmian ustawowych pod koniec lat 90-tych Bank Spółdzielczy w Wieliczkach, Bank Spółdzielczy w Kowalach Oleckich oraz Bank Spółdzielczy w Gołdapi połączyły się z BS w Olecku, stając się jego oddziałami. Od 20 marca 2002r. Bank Spółdzielczy w Olecku wspólnie z innymi BS należy do największego w Polsce Zrzeszenia Banku Polskiej Spółdzielczości S.A. Kontynuując swój rozwój, Bank w ciągu ostatnich lat podwoił sumę bilansową, otworzył nowe placówki w Ełku i Suwałkach. Obecnie Nasze placówki znajdują się w Olecku, Gołdapi, Ełku, Suwałkach, Kowalach Oleckich, Wieliczkach, Świętajnie i Dubeninkach. „Bezpieczny i Solidny – po prostu BS" – to misja, którą Bank realizuje od lat.

Krótko o Naszej ofercie...

Zajmujemy się świadczeniem usług bankowych dla klientów indywidualnych, przedsiębiorców, rolników, wspólnot mieszkaniowych i samorządów lokalnych - jednym słowem mamy ofertę dla KAŻDEGO.

Ciągle pracujemy nad jej dopasowaniem do potrzeb naszych klientów, a reagując na nie, zmieniamy się, wdrażając nowe rozwiązania informatyczne oraz organizacyjne. Jedną z ostatnich jest nowy, główny system informatyczny, dzięki któremu poprawiliśmy jakość obsługi klientów w placówkach i wprowadziliśmy nowe rozwiązania i produkty. Działamy szybciej, a nasza oferta jest bardziej kompleksowa i przyjazna dla Klienta.

Nowe bankowości internetowe zapewniają wyższy komfort i bezpieczeństwo użytkownikom. Wprowadziliśmy do oferty dedykowaną naszym Klientom aplikację mobilną na Android oraz środowisko Apple o nazwie „BS w Olecku", gwarantującą bezpieczną i wygodną obsługę rachunków z wszelkiego rodzaju urządzeń mobilnych. Za zakupy możesz płacić telefonem, wykorzystując jego funkcjonalność zbliżeniową lub korzystając z BLIK – w naszej aplikacji.

Rachunki walutowe w EUR, USD i GBP? Karty płatnicze w EURO? Oczywiście, że są - dostępne dla klientów zarówno indywidualnych, jak i instytucjonalnych.

Rachunki osobiste, oszczędnościowe, lokaty terminowe? Kredyty gotówkowe, hipoteczne, mieszkaniowe? Karty kredytowe? Szybka Pożyczka przez bankowość internetową lub bankomat? M.in. te produkty obejmuje nasza oferta dla klientów indywidualnych.

Rachunki bieżące i pomocnicze, rachunki specjalnego przeznaczenia? Kredyty w rachunku bieżącym, obrotowe, rewolwingowe, inwestycyjne, hipoteczne? Gwarancje bankowe? To wszystko i o wiele więcej znajdą u nas klienci instytucjonalni.

Krótko o ekologii...

Stopniowe wycofywanie się z korzystania z nośników papierowych, zarówno wewnątrz banku, jak i w relacjach z naszymi Klientami to nie jedyna nasza cegiełka wspierająca ekologię. Wraz z partnerami jesteśmy częścią inicjatywy Gminy Olecko oraz Gmin Wieliczki, Kowale Oleckie i Świętajno, polegającej na umożliwieniu korzystania przez mieszkańców tychże gmin z 10 sztuk elektrycznych hulajnóg i 17 sztuk elektrycznych skuterów w ramach projektu blinkee.city. Wspieramy rozwój naszego regionu nie tylko finansując przedsięwzięcia o charakterze komercyjnym. Mamy w swojej ofercie WYGODNY EKO KREDYT dla klientów indywidualnych, którego warunki cenowe są preferencyjne dla osób przeznaczających minimum 50% środków na określone w Regulaminie cele proekologiczne.

Podsumowując...

Jesteśmy lokalnym polskim Bankiem skutecznie konkurującym z bankami komercyjnymi. Oferujemy nowoczesne rozwiązania, ułatwiające korzystanie z produktów banku - już od 70lat towarzysząc i wpierając w rozwoju lokalne społeczności oraz instytucje. Nasi Doradcy zawsze pomogą Ci wybrać najkorzystniejszą ofertę i pomogą w przejściu niezbędnych formalności, zarówno wtedy jeśli chcesz nowocześnie i bezpiecznie zarządzać swoimi finansami, jak i spełnić marzenia korzystając z kredytu.

ZAPRASZAMY DO PLACÓWEK NASZEGO BANKU!

41521ocwo-D -P

eprasa.pl 8dfb46d9fc

JAN-CAR

Stacja Demontażu Pojazdów

1. części używane do samochodów
2. skup i sprzedaż samochodów powypadkowych
3. komputerowe wyważanie kół
4. KASACJA POJAZDÓW (wydawanie zaświadczeń)

AUTO-CZĘŚCI JAN-CAR

JAN-CAR
Stacja Demontażu Pojazdów

Warkały 19F, k. Olsztyna

tel. 606 284 174, 790 867 546
e-mail: jancar19f@gmail.com • http://jan-car.com/

82221otbr-A-G

eprasa.pl 8dfb46d9fc

columbus

#szukamy

Doradców Energetycznych

w województwie
warmińsko-mazurskim

Masz doświadczenie w sprzedaży bezpośredniej
dla klienta indywidualnego?

Dołącz do nas!
Wyślij CV na adres:

rekrutacja@columbusenergy.pl

16621piwp-C-G

eprasa.pl 8dfb46d9fc

APARTMENTS ForVIP

Qu

Olsztyn, u

Olsztyn, ul. Kasprzaka

EKO

1821oczo-A-G

eprasa.pl 8dfb46d9fc

ul. Poprzeczna 26

www.pboekobud.pl

OBUD tel. 693-328-390

1821oczo-B-G

eprasa.pl 8dfb46d9fc

ŻYCIE POD ZNAKIEM POMARAŃCZOWEGO ŚLIMAKA

W CZASACH, GDY ŚWIAT PĘDZI PRZED SIEBIE, WARTO POWIEDZIEĆ SOBIE: STOP! NAJLEPIEJ WIEDZĄ, JAK TO ROBIĆ MIESZKAŃCY MIAST NALEŻĄCYCH DO CITTASLOW. NAJWIĘCEJ JEST ICH NA WARMII I MAZURACH.

Życie coraz bardziej nam się rozpędza. Pomaga nam w tym technologia, która pomaga nam rozwinąć skrzydła. Tylko jad długo i jak daleko możemy tak lecieć? Życie w pośpiechu może nas szybko wypalić. Człowiek potrzebuje spokoju. Dlatego w tym zabieganym świecie miejsca, gdzie można zwolnić, są na wagę złota. To miasta Cittaslow. Do światowej sieci należy obecnie 35 polskie miasta, z których aż 26 leży na Warmii i Mazurach.

Cittaslow jest międzynarodową siecią miast zrzeszonych. Liczy się tu poprawa jakości życia w małych miastach, ochrona środowiska, rozwój kulturalny oraz promocja produktów lokalnych. Miasteczka o statusie Cittaslow znajdziemy w Australii, Kanadzie, Stanach Zjednoczonych, RPA, Korei Południowej, Chinach i Turcji. W Europie państwa zaangażowane w projekt to m. in. Niemcy, Hiszpania, Wielka Brytania, Francja, Norwegia i Polska, lecz przede wszystkim Italia, bo to właśnie tam, w umysłach Włochów, narodziła się koncepcja ruchu Cittaslow.

— W miastach Cittaslow zwiększa się ruch turystyczny i rzeczywiście członkostwo w sieci pomaga w promocji miejscowości. To wynika również z tego, że sieć Cittaslow dzieli się na krajową i sieć międzynarodową, w której są miasta włoskie, australijskie, portugalskie. Trzeba podkreślić, że dzięki dofinansowaniom z UE udało się stworzyć wiele ciekawych miejsc — mówił w rozmowie z „Gazetą Olsztyńską" Mirosław Stegienko, burmistrz Olsztynka. — Poprawiając m.in. infrastrukturę starówek w miastach tak naprawdę otworzyliśmy się na turystów. Wiele osób odwiedzając Mazury przyjeżdża również do Olsztynka. Miasteczka sieci Cittaslow wzajemnie się promują. Na każdym kroku podkreślamy nasze, lokalne osiągnięcia, walory miasteczek Cittaslow. Także po to, by coraz większą wiedzę o miasteczkach Cittaslow mieli również jego mieszkańcy.

Polska zajmuje czwarte miejsce na świecie, jeśli chodzi o liczbę miasteczek, w których nigdzie i za niczym nie trzeba gonić. Na Warmii i Mazurach są nimi m.in. Reszel, Ryn, Bisztynek, Biskupiec, Olsztynek, Dobre Miasto, Nowe Miasto Lubawskie, Lubawa, Lidzbark Warmiński, Szczytno, Gołdap i Węgorzewo. To małe miasta, w których liczba mieszkańców nie przekracza 50 tysięcy. Bo wszystkie miasta Cittaslow są z założenia małe. Takie miasta mogą nauczyć życia w rytmie prawdziwie niespiesznym. To takie miejscowości, gdzie życie toczy się wolno, w trochę ...ślimaczym tempie.

NIE BEZ POWODU ZRESZTĄ SYMBOLEM CITTASLOW JEST POMARAŃCZOWY ŚLIMAK. ALE CO WAŻNE — ON ZAWSZE IDZIE DO PRZODU.

— Doceniamy niezaprzeczalne zalety spokojnego, małomiasteczkowego życia, ale nie zamykamy się na nowe rozwiązania, technologie, inwestycje. Nawet ślimak potrzebuje napędu! — podkreślił w rozmowie z „Gazetą Olsztyńską" Kamil Kozłowski, burmistrz Biskupca. — Dlatego koncentrujemy się na dobrej przyszłości miasta Cittaslow.

— A ideą miast należących do sieci Cittaslow jest stawianie na rozwój inicjatyw społecznych, powstawanie stowarzyszeń, promowanie aktywności mieszkańców. Dzięki tej aktywności mogą powstawać projekty społeczne, pomysły. To koncepcje, które mogą zmienić nie tylko obraz dzielnicy, ale też ulicy — dodał Mirosław Stegienko. — Miasteczka Cittaslow są przyjazne mieszkańcom, gdzie są atrakcje turystyczne, można zjeść potrawy regionalne, które nie są produkowane na masową skalę. Zależy nam na tym, żeby miasto zmieniać dbając o historię, ale nie uciekając od nowoczesności. Idea Cittaslow nieprzypadkowo powstała we Włoszech. Małe włoskie miasteczka mają swój klimat.

Chyba żaden europejski naród nie żyje tak spokojnie, czyli slow, jak Włosi. Bo slow to przede wszystkim postawa życiowa. Wyraża się ona w szacunku do zamieszkiwanej przestrzeni, umiejętności odnajdywania przyjemności w codziennych czynnościach, a także zdolności wypoczywania w sposób przyjemny i zdrowy zarazem. Teraz trochę tego włoskiego stylu życia mamy na Warmii i Mazurach.

cittaslow

WIĘKSZOŚĆ POLSKICH MIAST NALEŻĄCYCH DO SIECI CITTALOW LEŻY NA WARMII I MAZURACH, M.IN. BARCZEWO

ADA ROMANOWSKA
a.romanowska@gazetaolsztynska.pl

REKLAMA

Bardzo dobrze prosperująca firma rodzinna z 35-letnim doświadczeniem w branży oraz o ugruntowanej pozycji na rynku opakowań foliowych z nadrukiem fleksograficznym, posiadająca nowoczesny zakład produkcyjny w związku z bardzo dynamicznym rozwojem poszukuje osoby na stanowisko:

DYREKTORA FINANSOWEGO

Osoba zatrudniona na tym stanowisku będzie odpowiedzialna m.in. za:
- analizę procesów finansowych w firmie i zarządzanie płynnością finansową spółki,
- pozyskiwanie finansowania zewnętrznego na potrzeby realizowanych projektów,
- prowadzenie optymalnej polityki podatkowej, kontrolę i weryfikację kosztów,
- sporządzanie modeli biznesowych do projektów inwestycyjnych,
- współpracę z instytucjami zewnętrznymi (bankami, audytorami, biurem rachunkowym, prawnikami i innymi podmiotami zewnętrznymi),
- opracowywanie raportów, analiz finansowych bezpośrednio dla wspólników spółki.

Od kandydatów oczekujemy:
- co najmniej 5-letniego doświadczenia zawodowego na analogicznym stanowisku,
- wykształcenia wyższego ekonomicznego i/lub z zakresu finansów i księgowości,
- dobrej organizacji czasu pracy, lojalności i zaangażowania w pracy.

Znajomość języka angielskiego i/lub innych jest dodatkowym atutem.

Pracodawca oferuje:
- atrakcyjne wynagrodzenie oraz możliwość korzystania z dodatkowych benefitów,
- zatrudnienie na podstawie umowy o pracę lub innej, w pełnym wymiarze czasu pracy,
- interesującą pracę w stabilnej i dynamicznie rozwijającej się spółce,
- możliwość rozwoju zawodowego, w tym studia i kursy,
- niezbędne środki, narzędzia pracy, w tym samochód służbowy,
- dużą samodzielność, decyzyjność i realny wpływ na rozwój spółki.

Oferty pracy prosimy przesyłać na adres: **rossochacki@rossoplast.pl**

26521lwwl-a-M

eprasa.pl 8dfb46d9fc

MIASTA PRZYJAZNE LUDZIOM

WEDŁUG ŚWIATOWEJ ORGANIZACJI ZDROWIA DO 2050 R. LICZBA LUDNOŚCI NA ŚWIECIE PODWOI SIĘ, A W MIASTACH BĘDZIE MIESZKAŁO 70% CAŁEJ POPULACJI. W OŚRODKACH TYCH COROCZNIE PRZYBYWA 60 MLN OSÓB. W MIASTACH POTRZEBNE SĄ WIĘC WYSOCE EFEKTYWNE ROZWIĄZANIA GENERUJĄCE ZRÓWNOWAŻONY WZROST GOSPODARCZY I DOBROBYT SPOŁECZNY, ZNAJDUJĄCE ODZWIERCIEDLENIE W POPRAWIE JAKOŚCI ŻYCIA ICH MIESZKAŃCÓW.

Smart city jest miastem, w którym kwestie publiczne rozwiązywane są z wykorzystaniem technologii informacyjnych i komunikacyjnych (ICT), przy zaangażowaniu różnego rodzaju interesariuszy działających w partnerstwie z władzami miasta. Technologie ICT umożliwiają połączenie różnych systemów miejskich i stymulują innowacje ułatwiające realizację celów polityki miejskiej. Wśród nich zasadnicze miejsce zajmuje tzw. niskoemisyjny wzrost gospodarczy. Oszczędność energii w skali miasta można osiągnąć np. poprzez zastosowanie inteligentnych sieci elektroenergetycznych, dopasowujących podaż energii do aktualnego popytu na nią lub poprzez dostarczanie odpowiednich informacji indywidualnym użytkownikom tak, aby przy wyborze urządzeń brali pod uwagę nie tylko aspekty kosztowe, ale również środowiskowe.

Przyjmuje się, że inteligentne miasto to takie, które charakteryzuje się:

- konkurencyjną gospodarką, tj. gospodarką wysoce wydajną i zaawansowaną technologicznie dzięki zastosowaniu technologii ICT
- inteligentnymi sieciami transportowymi, czyli zintegrowanymi systemami transportowymi i logistycznymi, wykorzystującymi głównie czystą energię;
- zrównoważonym wykorzystaniem zasobów — w smart city oszczędnie gospodaruje się zasobami naturalnymi; dąży się do zwiększenia stopnia wykorzystania odnawialnych źródeł energii;
- wysokiej jakości kapitałem społecznym, którego tworzenie jest możliwe wwarunkach społecznego zróżnicowania, tolerancji, kreatywności i zaangażowania;
- wysoką jakością życia, która oznacza bezpieczne i zdrowe życie w mieście mającym bogatą ofertę kulturalną i mieszkaniową, zapewniającym szeroki dostęp do infrastruktury ICT umożliwiającej kreowanie stylu życia, zachowania i konsumpcji;
- inteligentnym zarządzaniem publicznym, czyli takim, w którym istotną rolę odgrywa udział mieszkańców w podejmowaniu decyzji, w tym również o charakterze strategicznym, transparentność działania, jakość i dostępność usług publicznych.

Fot. pixabay

KORZYŚCI I ZAGROŻENIA ZWIĄZANE Z WDROŻENIEM IDEI SMART CITY

Dzięki inteligentnym rozwiązaniom implementowanym w mieście możliwe jest np. uproszczenie procesu załatwiania spraw w urzędach, co ma znaczący wpływ na budowanie przychylnego mieszkańcom obrazu urzędnika i urzędu. Inną korzyścią dla władz może być modyfikowanie zakresu usług publicznych zgodnie z preferencjami mieszkańców oraz tworzenie przestrzeni do aktywności przedsiębiorców w tym zakresie. Wdrożenie inteligentnych rozwiązań pozwala oszczędzić energię niezbędną do oświetlenia miasta, a przez to również koszty (np. poprzez zastosowanie inteligentnego sterowania lampami ulicznymi, dostosowującego natężenie oświetlenia do pory dnia, pogody, intensywności ruchu ulicznego itd.). Daje także możliwość usprawnienia komunikacji miejskiej (np. poprzez wprowadzenie bieżącego monitoringu i pomiaru stopnia wykorzystania autobusów i tramwajów). Pozwala zwiększyć przychody i poprawić płynność spółek miejskich, np. poprzez wprowadzenie systemu automatycznego pomiaru zużycia mediów i monitorowania sieci wodociągowych, energetycznych czy gazowych. Może być czynnikiem optymalizowania kosztów świadczenia usług publicznych, np. kosztów usług wywozu odpadów komunalnych poprzez wprowadzenie systemu monitorującego zapełnianie się śmietników. Uławia kreowanie wizerunku miasta jako nowoczesnego i funkcjonalnego. Pozwala więc budować markę, sprzyjając tym samym napływowi nowych mieszkańców, inwestorów i turystów. Specyficznym obszarem, w którym stosowane są często inteligentne rozwiązania, jest transport. Korzyści z zastosowania inteligentnych rozwiązań transportowych odczuwane są przez wszystkich użytkowników miasta (mieszkańców, przedsiębiorców, władze, turystów i in.). Przede wszystkim poprawiają płynność ruchu, zwiększają komfort przemieszczania się, a także poprawiają komfort życia i przebywania w mieście (np. wówczas gdy tworzone są strefy ograniczonego ruchu). Niebagatelne znaczenie ma przy tym redukcja emisji spalin i zanieczyszczeń powietrza możliwa dzięki wdrożeniu nisko- lub zeroemisyjnych rozwiązań.

Zagrożeniem dla rozwoju miasta może być zjawisko wykluczenia pewnych grup społecznych z możliwości korzystania z usług oferowanych przez smart city – np. nisko uposażonych, starszych, wyłączonych ze społeczeństwa ze względu na niepełnosprawność, uzależnienia itp. Przykładowo, grupy te korzystają z telefonów komórkowych znacznie rzadziej, niż pozostali członkowie społeczności miasta. W związku z tym, jeżeli sygnał wysyłany przez te urządzenia jest rejestrowany oraz przetwarzany, i na tej podstawie świadczone są pewne usługi publiczne, to może się okazać, że nie będą one dopasowane do struktury społeczności miasta.

HISZPAŃSKIE MIASTO SANTANDER GLOBALNYM PIONIEREM IDEI „SMART CITY"

Leżące w północnej Hiszpanii, liczące 180 tysięcy mieszkańców miasto Santander stało się polem doświadczalnym dla idei „Smart City". Znalezienie miejsca do parkowania w zabytkowym miejskim porcie nie jest już problemem, pojemniki na śmieci nie ulegają przepełnieniu, a trawniki podlewane są tylko w razie potrzeby, np. podczas suszy. Tysiące czujników przekształciły znaną z hoteli, renomowanych kasyn i rozległych atlantyckich plaż metropolię, w nowoczesne, inteligentne miasto i prawdziwe laboratorium high-tech.

INTELIGENTNE STEROWANIE RUCHEM I DZIAŁANIAMI SŁUŻB MIEJSKICH

Czterysta sensorów znajdujących się pod powierzchnią ruchliwych ulic w centrum miasta monitoruje dostępność miejsc parkingowych, a panele świetlne na skrzyżowaniach wraz z urządzeniami GPS prowadzą kierowców do najbliższych dostępnych parkingów, przez co zmniejszają się zatory w ruchu ulicznym. Z systemem tym współpracuje aplikacja mobilna, która nie tylko pomaga znaleźć wolne miejsce do parkowania, ale także pozwala opłacić parking czy przedłużyć czas parkowania przy wykorzystaniu telefonu komórkowego. Inne mobilne rozwiązanie umożliwia mieszkańcom i turystom znalezienie sklepów, biblioteki, ośrodków medycznych, czy zaplanowanie trasy przy wykorzystaniu transportu miejskiego, według aktualnego rozkładu połączeń.

Czujniki zainstalowane w pojemnikach na odpady komunalne informują o ich zapełnieniu i gotowości do odbioru a automatyczny system nawadniania w parkach uruchamiania podlewanie wtedy, kiedy gleba jest sucha. Wkrótce w lampach ulicznych zainstalowane są czujniki, które pozwalają zmniejszać emisję światła w czasie, kiedy w pobliżu nie będzie nikogo.

„Funkcjonowanie miasta w myśl idei „Smart City" pozwala na automatyczne działanie wszystkich służb jeśli stanie się coś wyjątkowego lub wymagającego interwencji. Na przykład, pęknięcie chodnika powinno uruchomić lepsze oświetlenie ulicy, powiadomienie o awarii mieszkańców i automatyczne wyznaczenie objazdu w tym miejscu „mówi Iñigo de la Serna, burmistrz miasta.

Uniwersytet w Kantabrii jest organizatorem regularnych spotkań z mieszkańcami miasta, podczas których zgłaszane są pomysły usprawniające działanie systemu i aplikacji mobilnych, które następnie są wdrażane do użytku. W ten sposób powstała między innymi aplikacja pomagająca w znalezieniu najłatwiejszej trasy dla osób poruszających się po mieście z dziecięcymi wózkami.

W całym mieście funkcjonuje łącznie około 20 tysięcy czujników rozlokowanych zarówno pod ziemią, jak i na lampach ulicznych, budynkach i autobusach miejskich. Wyposażone w cztery anteny urządzenia wielkości klasycznego opakowania z obuwiem, zbierają dane dotyczące opadów i ruchu drogowego, które następnie przesyłane są do centrum sterowania, aby pomagać miastu świadczyć usługi w sposób tańszy i bardziej efektywny.

Jak twierdzi jeden z autorów inicjatywy, profesor Luis Munoz z Uniwersytu w Kantabrii: „Ten pilotażowy projekt uczynił Santander najbardziej inteligentnym miastem w Europie pod względem funkcjonowania infrastruktury". Projekt wzbudza zainteresowanie w skali międzynarodowej. Miasto bierze udział w kilkunastu innych międzynarodowych projektach, których wyniki są obecnie ściśle monitorowane.

CO MOŻEMY MONITOROWAĆ W SMART CITY?

- Jakość powietrza na zewnątrz i jego zanieczyszczenie
- Jakość powietrza wewnątrz
- Poziomy hałasu
- Jakość wody
- Powodzie, zalania i wycieki wody
- Nawadnianie parków i terenów zielonych
- Ruch drogowy i mobilność
- Ruch pieszy
- Dystans społeczny i kontrolę odległości
- Miejsca parkingowe
- Sterowanie oświetleniem
- Stan techniczny budynków
- Gospodarowanie odpadami
- Trasy śmieciarek i kontenerów
- Trasy pojazdów usług publicznych
- Przepustowość transportu publicznego

JACEK MŁYNKIEWICZ

eprasa.pl 8dfb46d9fc

Dzięki Tobie zdrowieję.

Dziękuję, że pomagasz mi i innym fundacyjnym dzieciom!

Kornelia

FUNDACJA
PRZYSZŁOŚĆ
DLA DZIECI

19210TBP-a-K

eprasa.pl 8dfb46d9fc

Najbardziej prestiżowa inwestycja w Elblągu

ARCHITEKTURA
- sufit na wysokości 2,70 m
- stolarka okienna drewniana oraz aluminiowa
- elewacja ceglana z elementami stalowymi
- inteligentne, LED-owe oświetlenie zewnętrzne

UNIKALNE I W CENIE
- antysmogowe i antyalergiczne filtry w oknach
- Smart House by somfy
- Master Key
- tarasy

KOMUNIKACJA
- podziemna hala garażowa
- specjalna strefa rowerowa
- efektowne wejścia główne
- 4 klatki schodowe

APARTAMENTY
- przesuwne drzwi tarasowe
- apartamenty 2-poziomowe
- wentylacja hybrydowa

CZĘŚCI WSPÓLNE
- ekskluzywne wykończenie klatek
- cichobieżne windy
- zielony dziedziniec

BEZPIECZEŃSTWO
- osiedle zamknięte
- 24h monitoring
- wideofony

BIURO SPRZEDAŻY
ul. Kumieli 2
82-300 Elbląg
pon. - pt. 08.00 do 15.00

BULVAR

KONTAKT
tel. 690-802-801
e-mail: biuro@bulvar-elblag.pl
www.bulvar-elblag.pl

34321see1-A -F

eprasa.pl 8dfb46d9fc

ELBLĄSKIE centrum onkologii

ELBLĄSKIE CENTRUM ONKOLOGII

#ONKOLOGIA NA KRÓLEWIECKIEJ | www.elblaskiecentrumonkologii.pl

Wojewódzki Szpital Zespolony we współpracy z Centrum Radioterapii i Usprawniania NU-MED. Grupa S.A. w ramach Elbląskiego Centrum Onkologii **zapewnia pełną diagnostykę, krótkie terminy oraz kompleksową opiekę i szybką terapię onkologiczną** w ramach umowy NFZ.

KIEDY MOŻEMY CI POMÓC?
Szybka terapia onkologiczna dedykowana jest Pacjentom, u których lekarze podejrzewają lub stwierdzą nowotwór złośliwy oraz chorym w trakcie leczenia onkologicznego.

W Centrum zapewniamy pełną diagnostykę i leczenie nowotworów:

- układu moczowego, w tym raka gruczołu krokowego, nerki, pęcherza moczowego
- układu rozrodczego, w tym raka szyjki macicy, jajników, przydatków
- układu oddechowego, w tym raka płuca
- układu pokarmowego, w tym raka jelita grubego, trzustki, wątroby
- układu nerwowego, w tym złośliwe nowotwory mózgu
- układu dokrewnego, w tym raka tarczycy
- gardła, krtani oraz nowotworów szczękowo-twarzowych
- nowotworów piersi

Pełną diagnostykę wstępną i pogłębioną poszczególnych grup nowotworowych realizujemy w poradniach i pracowniach:

PORADNIE SPECJALISTYCZNE

- Poradnia Chirurgii Onkologicznej
- Poradnia Onkologiczna
- Poradnia Urologiczna z Pracownią Uroflowmetryczną
- Poradnia Konsultacyjna Ginekologiczna
- Poradnia Endokrynologiczna
- Poradnia Chirurgii Szczękowo-Twarzowej i Stomatologicznej
- Poradnia Dermatologiczna
- Poradnia Hematologiczna

PRACOWNIE DIAGNOSTYCZNE

- Pracownia Mammografii
- Pracownia TK, MRI
- Pracownia RTG: USG, USG DOPPLER, Biopsja
- Zakład Diagnostyki Laboratoryjnej
- Pracownia Endoskopii Gastroenterologicznej Centrum Wczesnej Diagnostyki I Leczenia Nowotworów Przewodu Pokarmowego
- Laboratorium Bakteriologiczne

W ramach koordynacji świadczenia Kompleksowa opieka nad pacjentem z nowotworem piersi w Ośrodku Raka Piersi, zapewniamy przeprowadzenie procesu diagnostycznego, terapeutycznego, rehabilitacyjnego i monitorowania opieki przy uwzględnieniu wszystkich świadczeń wchodzących w skład opieki kompleksowej.

Nasze wieloletnie doświadczenie w diagnostyce i leczeniu schorzeń jelita grubego wykorzystujemy w nowo powstałym Centrum Kompetencji Raka Jelita Grubego, gdzie oferujemy naszym pacjentom nowoczesne metody diagnostyki i leczenia chirurgicznego, w tym również laparoskopowe operacje jelita grubego oraz dostęp do wszystkich dostępnych w Polsce programów leczenia systemowego nowotworów jelita grubego, to jest chemioterapii i immunoterapii oraz leczenia ukierunkowanego molekularnie. **Ścisła współpraca z Centrum Radioterapii i Usprawniania NU-MED., znajdującym się w tej samej lokalizacji i realizującym radioterapię sprawiają, że kompleksowe leczenie odbywa się w jednym miejscu.**

Po zakończeniu diagnostyki pogłębionej Pacjent jest kierowany na KONSYLIUM, podczas którego wielodyscyplinarny zespół lekarzy specjalistów na podstawie wyników badań diagnostycznych i terapeutycznych ustala plan dalszego leczenia onkologicznego.

Etap Leczenia zabiegowego (w zależności od umiejscowienia nowotworu) realizowany jest przez:

- Oddział Chirurgii Onkologicznej z Pododdziałem Chirurgii Piersi
- Oddział Ginekologiczny
- Oddział Urologiczny
- Oddział Neurochirurgii, Neurotraumatologii i Chirurgii Kręgosłupa
- Oddział Chirurgii Urazowo-Ortopedycznej
- Oddział Otolaryngologiczny z Pododdziałem Chirurgii Szczękowo-Twarzowej
- Oddział Okulistyczny
- Oddział Chorób Wewnętrznych z Pododdziałem Gastroenterologii
- Oddział Chirurgii Ogólnej z Pododdziałem Chirurgii Naczyniowej
- Oddział Dermatologii

Etap Leczenia Uzupełniającego jest realizowany przez:

- Oddział Onkologii z Pododdziałem Chemioterapii
- Oddział Dzienny Chemioterapii
- Centrum Radioterapii I Usprawniania

Każdy Pacjent jest pod opieką koordynatora organizacyjnego, który ustala terminy badań diagnostycznych i wizyt w poradniach specjalistycznych na etapie diagnostyki oraz koordynuje ustalony przez Konsylium plan leczenia onkologicznego. Koordynator organizacyjny ściśle współpracuje z Pacjentem i prowadzi go przez cały proces leczenia onkologicznego.
Na konsylia specjalistyczne zapraszamy również Pacjentów, którzy posiadają kartę DILO i są po etapie diagnostyki wstępnej i pogłębionej wykonanej poza Elbląskim Centrum Onkologicznym, w celu ustalenia dalszego leczenia onkologicznego.

Szczegółowe informacje można uzyskać, dzwoniąc od poniedziałku do piątku w godzinach: 8:00-20:00 pod bezpłatny numer infolinii onkologicznej:

800 777 333

Napisz do nas: e-mail:
pakietonkologiczny@szpital.elblag.pl

34821see1-a-M

eprasa.pl 8dfb46d9fc

CENTRUM SPOTKAŃ EUROPEJSKICH ŚWIATOWID W ELBLĄGU

Instytucja Samorządu Województwa Warmińsko-Mazurskiego

Centrum Spotkań Europejskich „Światowid" w Elblągu
Pl. K. Jagiellończyka 1, 82-300 Elbląg
tel. 55 611 20 50, fax 55 611 20 60, e-mail: info@swiatowid.elblag.pl
www.swiatowid.elblag.pl

PRZYJDŹ DO ŚWIATOWIDA!

Zastrzegamy sobie możliwość zmian w programie. Aktualne informacje na stronie www.swiatowid.elblag.pl lub pod numerem telefonu 55 611 20 50

WRZESIEŃ 2021

2 września
Dyskusyjny Klub Filmowy im. A. Munka,
film „Bóg Fortepianu"
Kino Światowid – godz. 19.00

4 września
- Kino Samochodowe
godz. 16.00 piknik rodzinny i prezentacja starych aut - grupa Elbląskie Klasyki
- godz. 20.00 kino samochodowe, seans filmu „Niewesołe miasteczko"

Plac Kazimierza Jagiellończyka

8 września
Wernisaż wystawy „Chodź za mną" - Weronika Braun
Galeria Nobilis – godz. 18.00 – wstęp wolny

12 września
Mistrzostwa Polski FTS Formacji Tanecznych
sala sportowo-widowiskowa CSE „Światowid"

16 września
Dzień otwarty CSE „Światowid"

- część poranna od godz. 8.30 (m.in. zwiedzanie „Światowida, wykłady, warsztaty plastyczne i taneczne)
- część popołudniowa od godz. 15.00 (pokazy filmów, wykłady, warsztaty)
godz. 19.00 - wernisaż prac Bogdana Gromadzkiego
godz. 19.30 – koncert Yaga Kowalik w repertuarze PIAF, GRECO, AZNAVOUR (liczba miejsc ograniczona, obowiązują wejściówki)

30 września
Dyskusyjny Klub Filmowy im. A. Munka, film „DNA"
Kino Światowid – godz. 19.00

PAŹDZIERNIK 2021

3 października
Spektakl „Boeing, Boeing"
Duża Sala Kina Światowid – 16.00
Obsada:
Katarzyna Kołeczek/ Monika Fronczek, Klaudia Halejcio / Anna Jarosik, Rafał Cieszyński / Andrzej Deskur, Tomasz Oświeciński, Alżbeta Lenska, Katarzyna Bujakiewicz / Katarzyna Anzorge, Paweł Koślik / Wojciech Solarz

5 października
Finisaż wystawy „Kosmos w kratkę" - Agnieszka Cioch
Galeria Na Balkonach I piętro CSE „Światowid"
godz. 18.00 – wstęp wolny

LISTOPAD 2021

6 listopada
Spektakl „Prywatna klinika"
Duża Sala Kina Światowid – godz. 16.00
Obsada:
Mikołaj Roznerski, Karolina Chapko,
Adrianna Kalska, Anna Jarosik, Elzbieta Jarosik,
Michał Meyer / Bogusław Kudłek

12-14 listopada
Festiwal Tańca „Baltic Cup"
Hala Sportowo – Widowiskowa przy Al. Grunwaldzkiej

GRUDZIEŃ 2021

5 grudnia
Kabaret Nowaki z programem
„Za granicą żartu"
Sala sportowo-widowiskowa CSE
„Światowid" godz. 16.00 i 19.30

Sprzedaż i rezerwacja biletów:
Kasa CSE „Światowid" tel. 55 611 20 68/76
Kup bilet przez Internet: www.bilet.swiatowid.elblag.pl

ROZWIJAJ PASJE W ŚWIATOWIDZIE!

NOWA OFERTA SEKCJI ORAZ WARSZTATÓW

Zrealizowano przy współudziale finansowym Samorządu Miasta Elbląga

ZAJĘCIA DLA DOROSŁYCH, SENIORÓW, DZIECI I MŁODZIEŻY:

wokalne | ogólnoplastyczne dla dzieci | malarstwo i rysunek | smykosensoryka | tkactwo i rękodzieło artystyczne | ceramika, szkło i fusing | handmade/DIY | weekendowe warsztaty dla dzieci i rodziców | warsztaty plastyczno – sensoryczne dla osób z niepełnosprawnościami

Zapisy: tel. 55 611 20 59 aleksandra.bednarczuk@swiatowid.elblag.pl
szczegółowe informacje
na www.swiatowid.elblag.pl w zakładce „kursy i sekcje"

PROMYK CENTRUM TAŃCA

Centrum Tańca PROMYK

idealne miejsce na początek przygody z tańcem!

POZNAJ OFERTĘ NA SEZON 2021/2022

Biuro Centrum Tańca "PROMYK", ul. Browarna 80, 82-300 Elbląg
tel. +48 55 611 01 40 tel. kom. +48 609 977 220
e-mail: promyk@swiatowid.elblag.pl www.promyk.elblag.pl

eprasa.pl 8dfb46d9fc

ŁEZKA SERWIS

OPONY • AUTODETAILING

10-417 OLSZTYN, UL. TOWAROWA 14

pon.-pt. 8.00-16.00

tel. 602 170 195 **www.lezka.eu**

87121otbr-A-G

eprasa.pl 8dfb46d9fc

Apartamenty Dragonów
– niezwykła inwestycja na mapie Olsztyna

fot. Jakub Obarek

Ta wyróżniająca się inwestycja w centrum Olsztyna to kameralny, 5-kondygnacyjny budynek mieszkalny wpisany w wojskową charakterystykę okolicy i rewitalizacja zabytkowej rzeźni. Generalnym wykonawcą przedsięwzięcia była firma GN KNIT.

Marka GN KNIT istnieje na rynku od 1993 roku. Początkowo firma zajmowała się obróbką metali. Od 2004 roku rozpoczęła działalność budowlaną w krajach skandynawskich i w Polsce. Apartamenty & Lofty Dragonów u zbiegu ulic Wojska Polskiego i Dąbrowskiego to teraz jedna z wizytówek firmy.

Projekt:
Biuro Architektoniczne arch. Zbigniew Patalas – autor projektu nowego budynku mieszkalnego
arch. Dorota Filipecka i arch. Barbara Danilewicz– autorki projektu konserwatorskiego budynków zabytkowych dawnej rzeźni
Pracownia Projektowa SKEB S.K. Kołtun – autorzy całościowego zagospodarowania terenu, w tym zmiany sposobu użytkowania obiektów zabytkowych na budynki usługowe

Inwestor:
Komercja Sp. z o.o. Sp.K., Olsztyn

Wykonawstwo:
GN KNIT, Olsztyn

Kontekst historyczny:
Inwestycja znajduje się na terenie zespołu rzeźni miejskiej, pochodzącej z przełomu XIX i XX w, położonej w bezpośrednim sąsiedztwie Koszar Dragonów. Otoczenie stanowi zabytkowy cmentarz i baza magazynowa Agencji Mienia Wojskowego, znajdująca się w zespole zabytkowych budynków pokoszarowych. To wszystko spowodowało konieczność konsultacji z Wojewódzkim Konserwatorem Zabytków, już na etapie decyzji o warunkach zabudowy. Jednocześnie właśnie historia terenu oraz sąsiedztwo zabytkowych budynków z czerwonej cegły, wpłynęły na kształt całej inwestycji.

Opis budynku mieszkalnego:
Czteropiętrowy apartamentowiec, to pierwszy w Olsztynie budynek z elewacją obłożoną blachą cor ten. Koncepcja ta zyskała uznanie Wojewódzkiego Konserwatora Zabytków, głównie dzięki rdzawej barwie blachy, „żyjącej" wraz ze zmiennością pór roku. Całość współgra z naturalną czerwienią ceglanych budynków dawnej rzeźni i budynków pokoszarowych.
Komentarz architekta (arch. Zbigniew Patalas z zespołem):
- Bardzo nam miło, że Inwestor zechciał obdarzyć nas zaufaniem i to do nas zwrócił się z prośbą o zaprojektowanie budynku mieszkalnego na terenie tak silnie naznaczonym historią. Działka okazała się mieć wiele trudnych współistniejących uwarunkowań, które zdeterminowały lokalizację i architekturę budynku oraz otoczenia. Świadomie zaprojektowaliśmy budynek o współczesnym wyrazie architektonicznym, bez mizdrzenia się i udawania architektury „zabytkowej", a zastosowanie na elewacji blachy Cor ten pozwoliło na udane współistnienie starego z nowym. Możemy z całą mocą potwierdzić, że istniejąca przestrzeń u zbiegu ulic Wojska Polskiego i Zbigniewa Dąbrowskiego w Olsztynie – dotychczas mocno zaniedbana, zyskała na jakości i czytelności. Bardzo nas cieszy udana realizacja i zgodna współpraca z Wykonawcą i Inwestorem. Jako architekci życzymy sobie więcej takich wartościowych projektów.

Opis loftów użytkowych:
Przed przygotowaniem projektu architektki, Dorota Filipecka i Barbara Danilewicz, przeprowadziły skrupulatne śledztwo architektoniczne, w oparciu o archiwa miejskie, mapy i materiały również ze zbiorów prywatnych. Rzeźnia na terenie Koszar Dragonów była pierwszym budynkiem przemysłowym w Olsztynie. Została wpisana do ewidencji zabytków, co obligowało Inwestora do przeprowadzenia badań konserwatorskich (badanie tkanki pod względem nawarstwień, składu pierwotnego, wyglądu) i uwzględnienia ich wyników w projekcie.
W projekcie należało zachować elewację bryły i odtworzyć te elementy, które zostały zakryte w toku późniejszych remontów i przebudów.
Finalnie Inwestor zdecydował o przeznaczeniu zabudowań dawnej rzeźni na lokale usługowe o charakterze loftów.
- Mamy ogromną satysfakcję z tego projektu, szczególnie dlatego, że jesteśmy mieszkankami Olsztyna i widziałyśmy, jak to miejsce niszczeje **– mówią architektki.** *- Przez wiele lat stare budynki rzeźni stały puste, były zasiedlane przez bezdomnych, zaśmiecane i częściowo niszczone przez pożary.*
W skład całego kompleksu wchodziły: hala uboju i stajnia oraz dawna obora.
Pomiędzy stajnią a oborą był łącznik – ten element również był wpisany jako zabytkowy, ale po badaniach architektonicznych okazało się, że tylko jego część była historyczna, reszta zaś wtórna. W efekcie został zaprojektowany od nowa.
Największym wyzwaniem konserwatorskim okazały się badania architektoniczne na budynku o najprostszej bryle, pierwotnej oborze. Destrukcja ścian była daleko posunięta, wybito w nich wielkie wrota garażowe, ponieważ budynek pełnił w ostatnich czasach funkcję warsztatu samochodowego. Wszelkie wątpliwości co do bryły budynku pozwoliło rozwiać odkrycie oryginalnych elementów drewnianych (chociaż nadpalonych) więźby dachowej na żeliwnych słupach z widocznymi gniazdami po mieczach. Dzięki temu odkryciu można było poszukać na terenie Warmii podobnych obiektów rzeźni, żeby móc zaprojektować zrewitalizowany budynek.
W konsekwencji zgromadzone przez architektki materiały posłużyły nie tylko do przygotowania projektu budowlanego, ale także artykułu w Olsztyńskim Roczniku Konserwatorskim („Tom4, Rok 2018-2019 – „Dziedzictwo przemysłu i techniki").

Komentarz wykonawcy:
Wykonawca, olsztyńska firma GN KNIT, posiada wieloletnie doświadczenie w pracy przy obiektach zabytkowych. Elementy zabytkowe zostały wykonane w duchu teorii konserwacji (Karta Wenecka, teoria Ruskina), tak aby nie stracić walorów „starości", a jednocześnie uzyskać efekt rewitalizacji. Udało się zaakcentować elementy stare (oryginalne – m.in. wieszak w hali uboju czy uchwyty do wiązania zwierząt w dawnej oborze), łącząc je z nowymi (np. rustykalna dachówka, czy aluminiowe okna). Zrekonstruowane zostały m.in. oryginalna fuga w kształcie półwałka i konstrukcja szachulcowa jednego z budynków (dawnej stajni).
W toku prac szczególnej precyzji wymagały zarówno elewacje z cegły na budynkach usługowych, jak i elewacja z blachy typu cor ten (rdzewiejącej) na budynku mieszkalnym. W tym ostatnim przypadku niezbędna była wysoka precyzja prac przygotowawczych w zakresie podkonstrukcji.
Łącznie na budowie pracowało ponad 50 podwykonawców i kilkudziesięciu pracowników GN KNIT. Wykonawca przygotował ponad 10 projektów wykonawczych. Budowę obsługiwało kilkunastu dostawców.
- Mimo skomplikowania budowy, w tym dodatkowych utrudnień wynikających z bliskości zabytkowych obiektów wojskowych, stacji paliw oraz jednej z bardziej ruchliwych ulic Olsztyna, całość prac przebiegała sprawnie. Jesteśmy dumni, że udało się zachować historycznego ducha budynków, bez sztucznego robienia „nowych zabytków" **– mówi Filip Borejko, dyrektor zarządzający GN KNIT, bezpośrednio nadzorujący budowę.**

Komentarz inwestora:
- Inwestycja stanowiła naszą pierwszą inwestycję deweloperską. Była ona bardzo skomplikowana zarówno pod względem formalno-prawnym (brak planu zagospodarowania przestrzennego) jak i wykonawczym (kosztochłonność przedsięwzięcia). Pomimo wszystko zdołaliśmy stworzyć najciekawszą inwestycję ostatnich lat w Olsztynie. To na pewno zaprocentuje pod względem marketingowym jak i sprzedażowym spółki w planowanych przez nas inwestycjach **– mówi Paweł Lewandowski, Członek Zarządu spółki Komercja z Olsztyna.**

GN KNIT B.D. Sp. z o.o.
Olsztyn, pl. Daszyńskiego 6
www.gn-knit.com
tel. 89 506 55 05

87221otbr-a-M

eprasa.pl 8dfb46d9fc

KRUSZBET S.A. SUWAŁKI

PPMD KRUSZBET S.A. w Suwałkach

ZPK SZUMOWO

NATRIX

EUROPEAN QUALITY CERTIFICATE 2021

NOWOŚĆ CCR beton drogowy KRUSZBET

CCR – beton drogowy

doradztwo i wykonawstwo

beton towarowy

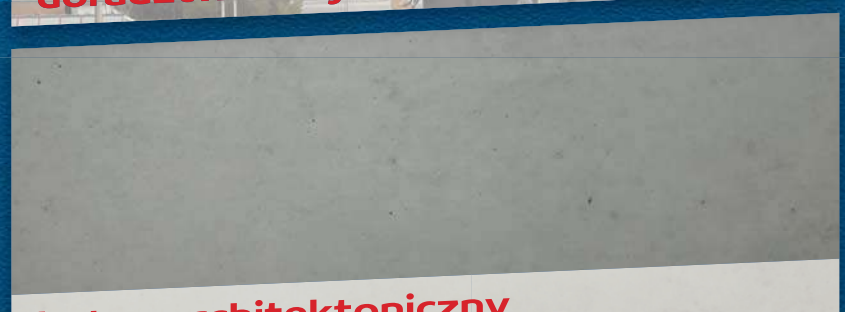

beton architektoniczny

prefabrykaty

laboratorium

- Rasząg (koło Biskupca), tel. 511 458 949
- Stożne (obsługujemy Ełk, Olecko, Gołdap i okolice), tel. 505 685 643
- ul. Sianożęć 15, Suwałki, tel. 691 469 461
- ul. Brylantowa 15, Suwałki, tel. 789 186 611

Biuro

PPMD KRUSZBET S.A. w Suwałkach

16-400 Suwałki, ul. Bakałarzewska 86
tel. 87 566 32 07
kruszbet@kruszbet.com.pl

Dział handlowy

DROGI I PLACE
tel. 502 077 509
dzialrealizacji@kruszbet.com.pl

PREFABRYKATY
tel. 660 710 957, 883 310 200
e-mail: natrix@zpkszumowo.pl

BETON
Rasząg: tel. 511 458 949
wbtraszag@kruszbet.com.pl
Suwałki: tel. 693 027 770
g.stefanowicz@kruszbet.com.pl
Stożne, Ełk, Gołdap i okolice:
tel. 603 302 366, 504 254 948
p.chilinski@kruszbet.com.pl
sprzedazelk@kruszbet.com.pl

www.kruszbet.com.pl

42621ocwo-B-P

eprasa.pl 8dfb46d9fc

Leczenie miażdżycy, boreliozy i innych chorób

DOKTOR SIWIK
medyczne centrum
since 1994

Innowacyjne podejście do leczenia chorób przewlekłych XXI wieku.

• Terapia ozonem • Chelatacja EDTA • Witamina C we wlewach dożylnych oraz inne wlewy witaminowe

W Centrum Medycznym Doktor Siwik działającym w Olsztynie od ponad 15 lat stosuje się chelatację EDTA, ozonoterapię, wlewy dożylne witaminy C w dużych dawkach oraz wlewy innych witamin.

Ozon leczy ponad 100 chorób

Ozonoterapia wykonywana w przychodniach doktora Siwika polega ona na podawaniu mieszanki tlenu i ozonu bezpośrednio do krwi w formie zastrzyku, w ściśle określonych dawkach i odstępach czasowych.

Obecnie, w dobie coraz większej liczby antybiotykoopornych szczepów bakterii, ozonoterapia wraca do łask. Ozon podawany dożylnie lecząc wiele chorób, nie wyjaławia układu pokarmowego, jak to ma miejsce w przypadku długotrwałego stosowania antybiotyków.

Właściwości błękitnego gazu niszczącego bakterie, wirusy i grzyby poznano już w XIX wieku. Dużo później, w połowie XX stulecia, lekarze podjęli próby podawania ozonu medycznego dożylnie. Był to ogromny przełom w zastosowaniu ozonoterapii.

Pod koniec 20. stulecia odkryto ponadto immunomodulujące działanie ozonu, czyli znacząco wzmacniające układ odpornościowy organizmu.

Więcej o terapii ozonem

Specjalistyczne kliniki ozonoterapeutyczne w większości działają w USA, Szwajcarii, Niemczech i w wielu innych krajach Europy Zachodniej oraz w Rosji i na Ukrainie. W Polsce pierwszym entuzjastą i propagatorem ozonoterapii był nieżyjący już prof. Zygmunt Antoszewski, który w Katowicach, jeszcze w latach 80., powołał Polskie Towarzystwo Ozonoterapii. Jednak wciąż w naszym kraju jest to metoda leczenia mało znana.

Wskazania do ozonoterapii

- Borelioza;
- Astma;
- Miażdżyca uogólniona i zarostowa kończyn dolnych;
- Choroby o podłożu alergicznym;
- Wirusowe zapalenie wątroby;
- Opryszczka wargowa;
- Choroba Haschimoto;
- Zwyrodnienie plamki żółtej związane z wiekiem
- i inne

W literaturze światowej znajdujemy doniesienia o tym, że ozon stosowany jest w leczeniu ponad 100 różnych chorób.

Czym jest chelatacja?

Terapia polega na podawaniu pacjentowi kroplówki z substancją organiczną o nazwie wersenian dwusodowy. Jest to sól kwasu wersenowego określana w skrócie EDTA (EthyleneDiamineTetraacetic Acid). Wersenian dwusodowy to chemiczny związek zdolny do tworzenia chelatów (kompleksów) z metalami. Jest powszechnie wykorzystywany w leczeniu zatruć metalami ciężkimi. Obecnie coraz powszechniej stosuje się go także w celu oczyszczenia organizmu ze złogów miażdżycowych, w których twardym spoiwem jest wapń (należący do grupy metali). EDTA wpuszczony do krwi za pomocą dożylnej kroplówki łatwo się wiąże z jonami metali ciężkich, w tym z cząsteczkami wapnia w naszym krwiobiegu, rozpuszcza i wypłukuje złogi miażdżycowe zalegające w tętnicach, zarówno w tych głównych, jak i w małych naczyniach włosowatych. Następnie jest w 100 proc. wydalany z moczem. Po serii zabiegów badania koronarografii wykazują zmniejszenie się zmian miażdżycowych w tętnicach od 30 do 50 proc.

Wskazania do chelatacji w przypadku miażdżycy

- Choroby serca spowodowane zmianami miażdżycowymi w naczyniach wieńcowych: dusznica bolesna, przebyty zawał serca, wstawione stenty, by-passy,
- zaburzenia krążenia kończyn dolnych (chromanie przestankowe), choroba Bürgera i Raynauda,
- zaburzenia krążenia mózgowego spowodowane zwężeniem światła tętnic szyjnych i kręgowych,
- cukrzyca typu II, która zazwyczaj występuje wraz z miażdżycą.

A ponadto: nadciśnienie, przewlekłe zmęczenie, choroba Alzheimera oraz usuwanie metali ciężkich z organizmu.

Wskazaniami do tej terapii są też choroby oczu spowodowane zwapnieniem siatkówki, zaburzenia słuchu, potencji, migrena, zaburzenia równowagi oraz w wiele innych chorób spowodowanych zaburzeniami gospodarki wapnia w organizmie.

Świat przekonuje się do chelatacji

Terapia chelatacji była przedmiotem dużych amerykańskich badań prowadzonych w latach 2001-2010 pn. TACT (Trial to Assess Chelation Therapy).

Wyniki badania pokazały, że:

- **leczenie EDTA zmniejszyło ryzyko drugiego zawału o 18 proc.,**
- **gdy z EDTA stosowano jednocześnie wysokie dawki witamin antyoksydacyjnych, ryzyko ponownego zawału spadło o 26 proc.,**
- **w przypadku osób z cukrzycą spadła umieralność tych pacjentów aż o 41 proc.!**

Dziś jest to metoda powszechnie stosowana w bardzo wielu krajach. Tylko w Stanach Zjednoczonych z zabiegów chelatacji korzysta 120 tys. osób rocznie.

Wlewy witaminowe

Wieloletnie badania i doświadczenia lekarzy, którzy stosowali witaminę C, dowodzą jej ogromnej skuteczności w leczeniu większości chorób wirusowych, bakteryjnych i grzybiczych, jednak warunkiem jest wtedy stosowanie dużych dawek witaminy C.

Dowiedziono jej skuteczności w leczeniu ostrych stanów zapalnych organizmu. Jednak w takich przypadkach skuteczne są dawki rzędu 100 g do 200 g w ciągu doby. Takie ilości podaje się pacjentom we wlewach dożylnych, czyli kroplówkach. Działanie witaminy C jest wtedy podobne to działania antybiotyku, z tą jednak różnicą, że nie powoduje skutków ubocznych, na jakie uskarżają się pacjenci po antybiotykoterapii.

W zakres usług Centrum Medycznego Doktor Siwik wchodzą też wlewy dożylne innych witamin.

W olsztyńskiej przychodni doktor Siwik konsultuje po wcześniejszym umówieniu się we wtorki w godzinach 10.00-13.00.

Wypowiedzi pacjentów Centrum Medycznego Doktor Siwik można obejrzeć na kanale You Tube: Doktor Siwik.

Doktor Siwik Medyczne Centrum
Olsztyn, ul. Janowicza 30a
tel. 604 450 000
www.doktorsiwik-olsztyn.pl
YouTube: Doktor Siwik
Doktor Siwik – chelatacja, ozon, wit. C i inne terapie

Lek. med. Dariusz Siwik

W olsztyńskiej przychodni doktor Siwik prowadzi konsultacje po wcześniejszym umówieniu się we wtorki w godzinach 10.00-13.00.

86721otbr-A-G

eprasa.pl 8dfb46d9fc

Zakład Doświadczalny BISKUPIEC Sp. z o.o.

MALOWANIE

Kontakt

89 715 20 66

ul. Czynu Społecznego 8
11-300 Biskupiec

zdbc@zdbc.com.pl

www.zdbc.com.pl

SPAWANIE

TOCZENIE

BISKUPIEC

FREZOWANIE

Zakład Doświadczalny BISKUPIEC Sp. z o.o. zalicza się do liderów rynkowych w zakresie produkcji wysoko specjalistycznych wyrobów, mających zastosowanie w przemyśle obronnym, lotniczym, maszynowym, a także w spożywczym.

oferujemy usługi w zakresie :

- obróbki mechanicznej stali, metali kolorowych, tworzyw sztucznych oraz innych materiałów;
- toczenie i frezowanie na maszynach konwencjonalnych i CNC 3, 4, 5 - osi;
- szlifowanie;
- śrutowanie i piaskowanie;
- obróbka plastyczna;
- spawanie stali nierdzewnej, stali węglowej i aluminium;
- malowanie proszkowe i na mokro;
- montaż mechaniczny i elektroniczny;
- wykonujemy wyroby gumowe oraz elementy z tworzywa sztucznego;

Produkcja ZDBC:

121ekbr-A -P

eprasa.pl 8dfb46d9fc

KURCZYMY SIĘ I STARZEJMY

CZY WARMIA I MAZURY ZNIKNĄ Z MAPY ADMINISTRACYJNEJ POLSKI? DZIŚ, JUTRO JESZCZE NIE, ALE Z CZASEM TAK SIĘ STANIE, JEŚLI NIC NIE DRGNIE W DEMOGRAFII. BO ZWIJAMY SIĘ I TO W SZYBSZYM TEMPIE NIŻ INNE REGIONY.

Fot. Zbigniew Woźniak

Wielkim problemem, ale też wyzwaniem staje się postępująca depopulacja Warmii i Mazur. Kurczymy się. Starzejmy. W ciągu ostatniej dekady ludność Warmii i Mazur zmalała o 36,1 tys,. To tak jakby z mapy regionu zniknęły dokładnie Gołdap, Mikołajki i Orzysz. Zresztą nigdy nie byliśmy regionem ludnym, a tu przyczyn jest wiele, począwszy od historycznych po peryferyjne położenie. Bo choć pod względem wielkości nasz region jest czwartym w kraju, to jednak mało ludnym. Warmińsko-mazurskie należy dziś do najsłabiej zaludnionych regionów w kraju. Gęstość zaludnienia wyniosła w ubiegłym roku 59 osób na kilometr kwadratowy i i była ponad dwukrotnie niższa od średniej krajowej (122 osoby/km2).

A problemy demograficzne widać jak na dłoni, choćby studiując raport Urzędu Statystycznego w Olsztynie na temat sytuacji demograficznej w województwie warmińsko-mazurskim w 2020 roku. Jest tam wiele danych, liczb, które obrazują obecną sytuacje, ale też trendy które nasilą się od lat. Co oznacza, że tak naprawdę niewiele robimy, żeby zapobiec depopulacji regionu, a co za tym idzie jego marginalizacji. Jeśli nic się nie zmieni, to nasza przyszłość nie wygląda ciekawie.

Czy jesteśmy regionem skazanym na permanentny proces wyludniania starzenia się i społeczeństwa? Tu odpowiedź nie jest prosta, tak jak nie ma czarodziejskiej różki za dotknięciem której negatywne trendy nagle się odwrócą.

POD KONIEC UBIEGŁEGO ROKU REGION ZAMIESZKIWAŁO 1416,5 TYS OSÓB, TO ZALEDWIE 3,7 PROC. POPULACJI POLSKI.

Aż w 21 gminach regionu liczba mieszkańców nie przekracza 20 osób na kilometr kwadratowy. Inaczej jest oczywiście w miastach. O dziwo najgęściej zaludnionym miastem w regionie, polską Dhaką czy Manilą jest Ełk, gdzie mieszka 2941 osób na kilometr kwadratowy. Dużo? A skąd! Patrząc na najgęściej zaludnione miasta azjatyckie, to aż 15-krotnie mniej.

Oczywiście nie tylko nasz region ma problemy demograficzne. Bo w ubiegłym roku w porównaniu do 2019 roku jedynie w dwóch województwach, a więc mazowieckim i pomorskim, wzrosła liczba ludności.

Niepokoi jednak tempo, w jakim ubywa u nas mieszkańców. Tylko w ostatnich dwóch latach liczba ludności spadła o 12,5 tys. w ostatnich dwóch latach. Tempo depopulacji Warmii i Mazur jest wyższe niż średnia w kraju. W ubiegłym roku ubytek ludności na 10 tys. mieszkańców wyniósł 44 osoby, podczas gdy w kraju było to 31 osób.

CO JEST PRZYCZYNĄ PROBLEMÓW LUDNOŚCIOWYCH?

— Spadek liczby mieszkańców obserwowany w regionie w latach 2011–2020 był następstwem przede wszystkim ujemnego salda migracji, ale również niekorzystnych tendencji w ruchu naturalnym ludności —piszą statystycy US w Olsztynie. — Niski poziom urodzeń i znaczący wzrost liczby zgonów spowodowały, że przyrost naturalny był albo ujemny albo zbyt niski żeby rekompensować ujemne saldo migracji.

Jednak nie wszyscy w regionie mają problemem z demografią. W latach 2000-2020 w 35 spośród 116 gmin regionu liczba ludności zwiększyła się. Tu prym wiodą gminy położone w pobliżu Olsztyna i innych miast województwa. Wśród czternastu gmin o przyroście ludności większym niż 10 proc. znalazło się sześć gmin powiatu olsztyńskiego: Stawiguda wzrost o 138,7 proc., Dywity – 58,2 proc., Jonkowo – 53,3 proc., Gietrzwałd – 31,8 proc., Purda – 25,3 proc., Barczewo – 15,0 proc. A ponadto dwie gminy powiatu elbląskiego: Milejewo – wzrost o 16,3 proc. i Elbląg – 11,4 proc. Wzrost ludności zanotowały także dwa miasta: Lubawa (wzrost o 12,8 proc) i Ełk (wzrost o 12,3 proc) oraz cztery gminy wiejskie: Szczytno (wzrost o 37,7 proc.), Ełk (19,8 proc.), Iława (17,1 proc) i Giżycko (14,1 proc.). Jednak ten wzrost to głównie wynik emigracji bogatszych mieszkańców z miasta na wieś.

Po drugiej stronie tego rankingu są gminy, skąd ludzie uciekają. Wśród nich największy spadek ludności zanotowała gmina miejska Górowo Iławeckie (spadek o 17,5 proc.) oraz gminy Srokowo (15 proc.) i Reszel (14,2 proc), a także gmina miejska Szczytno (14 proc.). W 81 gminach regionu liczba ludności zmniejszyła się. Gminy o charakterze depopulacyjnym zlokalizowane były głównie w północnej części województwa.

Niepokoi postępujące starzenie się społeczeństwa w regionie, co jest wynikiem kilku czynników: niskiego poziomu urodzeń, wzrostu trwania życia (w województwie w latach 2000–2020 przeciętne trwanie życia mężczyzn wzrosło z 69,2 lat do 72,0 lat, a kobiet z 78,6 lat do 80,6 lat. Do tego mamy problem z niekorzystnym bilansem migracji: w 2020 roku z województwa ubyło 2,1 tys. mieszkańców.

KLUCZEM DO NASZEJ PRZYSZŁOŚCI SĄ OCZYWIŚCIE DZIECI

I tu mamy wielki problem, jak cały kraj. W ubiegłym roku urodziło się w regionie 12,1 tys. dzieci, to 6,2 proc. mniej niż w 2019 roku. W porównaniu do 2000 roku to spadek aż o 22,4 proc.

Oczywiście ten problem ma cała Polska. Dziś w kraju dzietność wynosi 1,38 (współczynnik określający liczbę urodzonych dzieci przypadających na jedną kobietę w wieku 15-49 lat) i jest jedną z najniższych na świecie. Jednak na Warmii i Mazurach jest jeszcze gorzej, bo wskaźnik wynosi 1,27 i niższy był w trzech województwach: świętokrzyskim,, opolskim i zachodniopomorskim. Tymczasem, żeby mówić o zastępowalności pokoleń i o tym, żeby Polska się nie kurczyła, wskaźnik powinien być na poziomie 2,1- 2,15.

Jednak to też nie jest tak do końca, że nie chcemy mieć dzieci. Otóż jak wynika z raportu US w Olsztynie jedną z przyczyn niskiej liczby urodzeń na Warmii i Mazurach były też niekorzystne zmiany w liczbie kobiet w wieku prokreacyjnym. Poza tym cały szereg zmian rzutuje na sytuację na rynku pracy, co niesie wyzwania społeczne, jak choćby opieka and osobami starszymi.

CZY DA SIĘ POWSTRZYMAĆ TĘ DEPOPULACJĘ REGIONU?

Na pewno nie przy dominującym wzorcu rodziny dwa plus jeden. Tylko co zrobić, można, żeby to zmienić. Prof Jacek Poniedziałek, socjolog z UMK zapytany o to tylko się uśmiechnął.

— Oczywiście, każdy może, o ile oczywiście ma odpowiednio dużo lat — zażartował prof. Poniedziałek dodając już poważnie: — Możemy temu przeciwdziałać w wymiarze krajowym, regionalnym i lokalnym. Tworząc to, o czym politycy mówią od zawsze, a czego nie robią, czyli system polityki prorodzinnej. Chodzi tu o różnego rodzaju zabezpieczenia instytucjonalne, czyli żłobki, przedszkola, domy opieki dziennej, wspomaganie pracodawców, którzy tworzyliby przyzakładowe żłobki, tak jak jest to w zachodniej Europie.

Jako przykład socjolog wskazuje na Polaków w Wielkiej Brytanii, nację która na Wyspach charakteryzuje się wysokim przyrostem naturalnym. Nie wynika to z tego, że na Wyspach powietrze nastraja bardziej romantycznie, ale właśnie dlatego , że jest tam system zabezpieczeń instytucjonalnych, wsparcia, jak też pewność na rynku pracy. Co powoduje, że młodzi emigranci decydują się na większą liczbę dzieci niż ich rówieśnicy w Polsce. Samo rozdawanie pieniędzy do ręki nie załatwi sprawy. Z badań bowiem wynika, że młodzi Polacy pytani o przyczyny, dlaczego nie decydują się na posiadanie dzieci wskazują na brak stabilności zatrudnienia, brak opieki instytucjonalnej państwa nad dzieckiem, wysokie ceny mieszkań oraz brak tanich mieszkań na wynajem. A potem dopiero podnoszą kwestię pomocy finansowej państwa.

A szukając rozwiązania problemów demograficznych nie sposób uciec od kwestii otwarcia kraju na imigrantów, umiejętności ich przyciągania do Polski, ale w obecnej sytuacji, podnoszenie tej kwestii jest tylko dolewaniem oliwy do ognia. Jednak temat wróci, jak nie dziś, to jutro, czy chcemy tego, czy nie.

Zima demograficzna, w której znalazła się cała Polska trwa od trzech dekad, bo nie tylko przecież Warmia i Mazury mają problemy ludnościowe, wymaga od rządzących mądrej polityki prorodzinnej. Długofalowej i z dala od bieżącej polityki, od wyborów do wyborów. Bo w przeciwnym razie już nie będzie komu chodzić na te wybory. A jeśli nic się nie zmieni, gdy chodzi o dzietność, to według prognoz GUS w 2050 r. będzie nas niecałe 34 mln — to o ok. cztery miliony mniej niż teraz, z tego osoby w wieku poprodukcyjnym będą stanowić aż 32,7 proc. społeczeństwa. Podobnie prognozuje Eurostat. A ONZ zakłada, że w 2300 roku ludność Polski wyniesie... 2,18 miliona osób.

ANDRZEJ MIELNICKI
a.mielnicki@gazetaolsztynska.pl

eprasa.pl 8dfb46d9fc

PRACA ZDALNA: WIĘCEJ MINUSÓW, NIŻ PLUSÓW?

W EPOCE PRZED PANDEMIĄ PRACA Z DOMU ZDAWAŁA SIĘ BYĆ LUKSUSEM, KTÓRY STANIE SIĘ DOSTĘPNY NA SZERSZĄ SKALĘ DOPIERO W ODLEGŁEJ PRZYSZŁOŚCI. KORONAWIRUS ZNACZĄCO PRZYSPIESZYŁ TE ZMIANY. PO PONAD PÓŁTORAROCZNEJ IZOLACJI POZNALIŚMY JEDNAK NIE TYLKO JASNE, LECZ RÓWNIEŻ CIEMNE STRONY HOME OFFICE.

Elastyczne godziny pracy, oszczędzanie pieniędzy na dojazd do biura, więcej czasu z rodziną. Takie zalety najczęściej wymieniają pracownicy, którzy musieli przejść na pracę zdalną. Możliwości, jakie daje home office szczególnie cenią matki samotnie wychowujące dzieci.

Niestety praca zdalna niesie za sobą także mankamenty. W rozlicznych badaniach respondenci skarżyli się na brak kontaktu z ludźmi oraz brak im integracji z osobami ze swojej firmy. Problemem okazywały się także domowe „rozpraszacze" jak dzieci, rodzina, współlokatorzy, telewizja, zwierzęta domowe.

Mimo tych wad praca zdalna zyskała zagorzałych zwolenników.

— Nareszcie nie stoję w korkach i nie pędzę jakby mnie ktoś gonił — powiedziała Gazecie Olsztyńskiej pani Katarzyna, pracownik biurowy i mama 8-letniej Oliwki. — Aż gęsiej skórki dostaję na samą myśl o powrocie do biura.

ATMOSFERA NIEUFNOŚCI

Największymi przeciwnikami pracy zdalnej okazują się być pracodawcy. Według raportu ManpowerGroup nawet 88 proc. chce po pandemii ściągnąć pracowników do biur. Dlaczego polscy przełożeni są tak niechętni wobec home office? Zdaniem niektórych ekspertów, to przede wszystkim kwestia przywiązania do utartych sposobów zarządzania firmą. Pracowaliśmy poza domem przez lata, a te kilkanaście miesięcy izolacji nie wystarczyły, by poznać długookresowe efekty home office. Nie bez znaczenia okazała się również kultura pracy.

Pracownikom zdalnym najbardziej brakuje kontaktu z ludźmi

— W naszym społeczeństwie panuje atmosfera nieufności pomiędzy pracodawcą a pracownikami — mówił dr Waldemar Kozłowski, ekonomista z UWM, w rozmowie z Gazetą Olsztyńską. — Czyli pracodawca nie do końca ufa, że pracownik wykonuje swoje obowiązki. Bo może tylko udaje, a faktycznie siedzi w ogródku i się opala?

Ograniczone możliwości kontrolowania pracownika stanowiło dla wielu przełożonych spory problem.

— Jesteśmy przyzwyczajeni do tego, żeby patrzeć pracownikowi na ręce — zauważa ekonomista. — Jak ma chwilę wolnego, to może trzeba dać mu coś jeszcze do roboty? Bo może mógłby coś więcej zrobić niż tylko to, co ma wskazane? Powiedzmy wprost: chcemy maksymalnie wykorzystać pracownika w pracy. A jeśli go nie widzimy, to nie nie mamy takich możliwości. Bo pracownik może zawsze powiedzieć, że robi jeszcze poprzednie zadanie. A pewnie dawno je skończył robić i sobie odpoczywa. Kolejna kwestia: polscy pracodawcy nie są zbyt skłonni iść komuś na rękę. Praca zdalna może im kojarzyć się z odpoczynkiem — tłumaczy.

25 proc. polskich pracodawców boi się, że wykonywanie zadań poza biurem źle wpływa na samopoczucie podwładnych. 20 proc. ma wątpliwości co do efektywności współpracy w zespołach zdalnych. 18 proc. firm obawia się spadku produktywności (18 proc.).

Tak wynika z badań przeprowadzonych przez ManpowerGroup.

MECHANIZMY OBRONNE

Komfort, jaki odczuwamy pracując zdalnie może być złudny. Tak uważa dr n. med. Kamila Regin, psycholog, asystentka Katedry Rehabilitacji i Ortopedii na Wydziale Lekarskim Collegium Medicum UWM.

— Jesteśmy ssakami, a więc żyjemy stadnie — konstatuje. — Jeśli uruchomiliśmy elementy związane z adaptacją do izolacji, to nie jest to naturalne dla naszego układu nerwowego, potrzeb i emocji. Ta adaptacja została wymuszona na pracownikach, którzy musieli się pozamykać w domach i stworzyła duży obszar mechanizmów obronnych. Aktywują się one w momencie, kiedy człowiek musi sobie przypomnieć jak to jest wracać do pracy w rytmie 7-15.

Zdaniem specjalistki powrót do stacjonarnej pracy mógłby złagodzić negatywne skutki pandemii, takie jak stany depresyjne, lękowe oraz nerwice.

— Nam się wydaje, że się zaadaptowaliśmy i że wszystko jest dobrze. Natomiast rzeczywistość jest inna — przekonuje. — Można to zobaczyć na przykładzie dzieci i młodzieży, które bardzo bały się wrócić do szkoły, a teraz już nie wyobrażają sobie, żeby było inaczej. I czekają na wrzesień w ławkach szkolnych. Większość dorosłych ludzi ma już dosyć domu. Czują, że cały czas są w pracy. Zmiana środowiska jest niezbędna dla naszego zdrowia psychicznego — podkreśla.

Nieco inaczej kwestię pracy zdalnej ocenia Malwina Puchalska-Kamińska, psycholog i trener biznesu Uniwersytetu SWPS.

— Z jednej strony taka praca wymaga przejrzystych i elastycznych zasad, z drugiej strony sprawdza się, gdy pracownicy mają w tym obszarze kompetencje, np. związane z planowaniem i radzeniem sobie z dyrektorami — zauważa specjalistka. — Może więc pandemia będzie czasem, gdy zdamy sobie większą sprawę z tego, że potrzebujemy pracować mądrze i efektywnie, a nie dużo i ciężko. Wspierać mogą nas w tym nie tylko nowoczesne narzędzia pracy i transparentne zasady, ale i inwestycje w rozwój takich kompetencji u pracowników, jak samodzielność i samoorganizacja — kwituje.

ZACHĘTA ZAMIAST PRZYMUSU

Całkowita rezygnacja z pracy zdalnej to wylanie dziecka z kąpielą. Taka forma organizacji kryje w sobie wielki potencjał. Możliwości jakie otwiera nie zawsze były widoczne gołym okiem. „Bo przez ostatnie kilkanaście miesięcy pracowaliśmy w modelu pracy zdalnej kryzysowej" — zauważył Patryk Wójcik, psycholog i konsultant biznesowy, w rozmowie z Onetem. Frustracje związane z pracą na odległość pogłębiał lockdown, uniemożliwiający wyjście do restauracji, kina, czy wyjazd na urlop. Zdaniem Wójcika firmy powinny wypracować nowe modele home office, dostosowane do obecnych realiów. Specjalista przestrzega również przed przymusowym ściąganiem pracowników do biur.

— Podczas pracy zdalnej pewne aspekty zostały zatarte, nasze nawyki się zmieniły, bardziej przyjaźnie popatrzyliśmy na wykonywanie obowiązków w domu. I kiedy przyjdzie znowu konieczność powrotu na home office to firmy, które wcześniej nauczyły się wnioskować, co w pracy w domu było dobre, a co nie, zyskają przewagę konkurencyjną — zaznacza.

Presja powrotu może również wpłynąć na spadek efektywności, gorsze samopoczucie, częstsze branie zwolnień lekarskich. Lepiej więc, by pracodawcy nie naciskali na podwładnych, lecz zachęcali.

— A jeśli już to planują, to niech zaplanują w mądry sposób, z pytaniem w głowie: jak pracownik może sobie wyobrażać powrót do biura? O tym powrocie trzeba mówić otwarcie i starać się spełnić oczekiwania pracownika — radzi Wójcik.

SZANSA DLA REGIONU

Na rozwoju pracy zdalnej mogłoby skorzystać nasze województwo, a zwłaszcza te powiaty, na których od lat panuje wysokie bezrobocie.

Bezrobotni z Braniewa, Bartoszyc, czy Węgorzewa znajdowaliby zatrudnienie w Warszawie, Trójmieście, a nawet za granicą, bez konieczności opuszczania rodzinnych stron. Polepszenie sytuacji materialnej mieszkańców biedniejszych gmin ożywiłoby gospodarkę w naszej części kraju.

Praca przez internet to także szansa dla ludzi, zmęczonych życiem w metropoliach. Pracownicy korporacji mogliby wyprowadzić się do cichych miasteczek, albo małych wsi, by stamtąd wykonywać swoje obowiązki. Pod tym względem nasz region ma wiele do zaoferowania. Rozwój modelu home office mógłby przyciągnąć do nas nowych mieszkańców, a także zahamować odpływ młodej krwi.

PAWEŁ SNOPKOW
p.snopkow@gazetaolsztynska.pl

REKLAMA

PARTNERSTAL
PRODUKCJA GARAŻY BLASZANYCH
GARAŻE BLASZANE
NOWOCZESNE WIATY
798-710-329
698-230-205
WWW.PARTNERSTAL.PL
65920see1-a-M

eprasa.pl 8dfb46d9fc

ASPECT Nieruchomości

HOME MASTER

TWOJE BIURO NIERUCHOMOŚCI

Z nami bezpiecznie i korzystnie kupisz i sprzedasz nieruchomość

- **Bezpłatna wycena** nieruchomości
- **Bezpłatne porównanie** oferty kredytowej banków
- **Największe biuro** na rynku lokalnym – ogólnopolski zasięg ASPECT Nieruchomości

Dla naszych klientów poszukujemy:

MIESZKAŃ | DOMÓW | LOKALI | DZIAŁEK

- ✔ Kompleksowa sprzedaż mieszkań, domów, lokali i działek
- ✔ Oferujemy usługi porządkowe, przeprowadzki i remonty
- ✔ Dla naszych klientów **10% rabatu** na zakupy materiałów budowlanych
- ✔ Dla naszych klientów projekt kuchni i łazienki **za 1 zł**

Biuro Aspect Nieruchomości
Wojska Polskiego 12/5 obok kik
14-100 Ostróda

tel. 666 390 390
ostroda.aspect.info.pl

31921stzo-A -P

eprasa.pl 8dfb46d9fc

26921lwwl-a-M

eprasa.pl 8dfb46d9fc

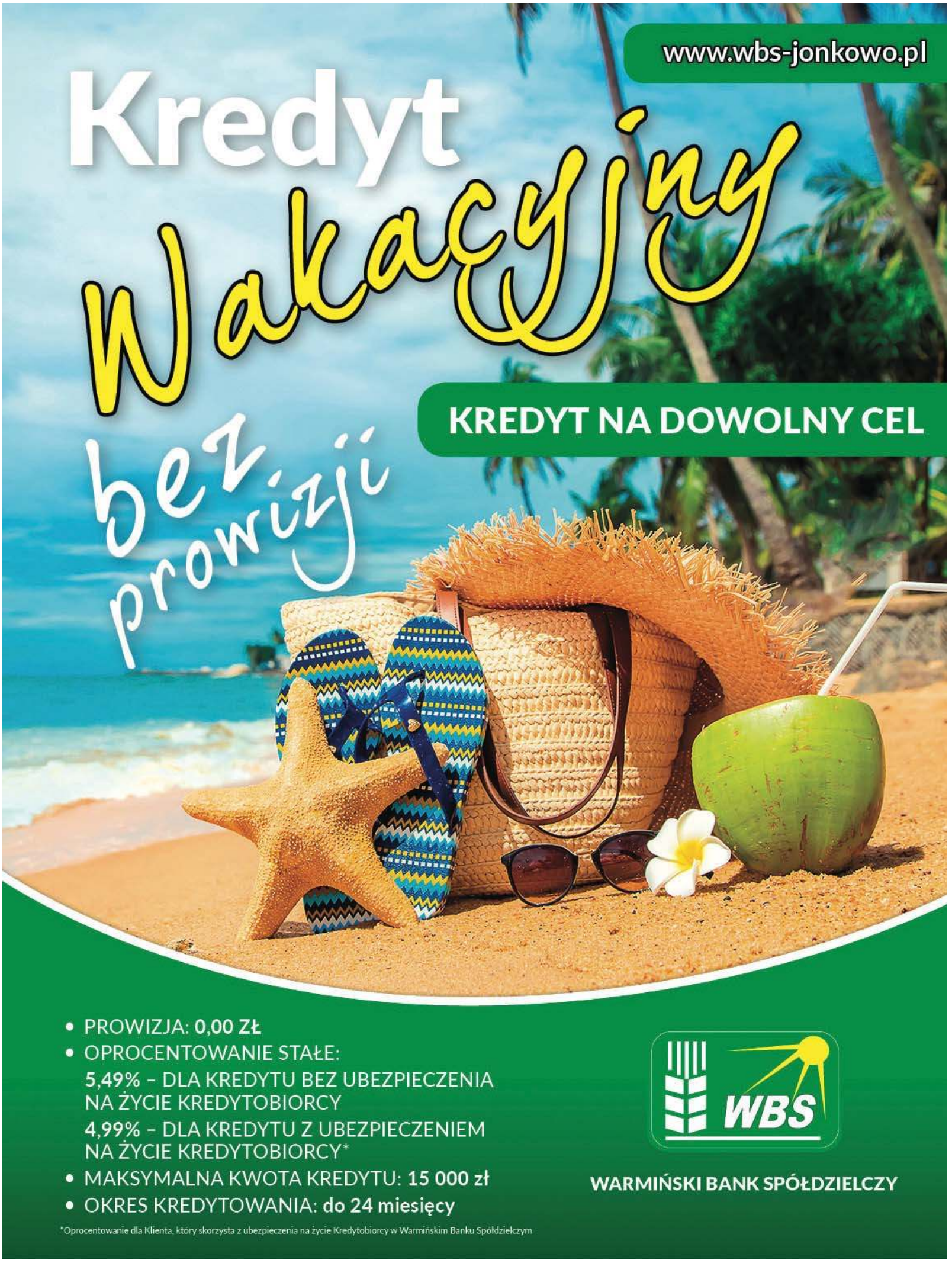

Przykład reprezentatywny **„Kredyt Sezonowy – Wakacyjny". Rzeczywista Roczna Stopa Oprocentowania (RRSO) wynosi 5,63%.** Całkowita kwota kredytu (bez kredytowanych kosztów) wynosi 4 000,00 PLN, całkowita kwota do zapłaty 4 120,50 PLN, oprocentowanie stałe 5,49% w skali roku, prowizja za udzielenie kredytu 0,00%, całkowity koszt kredytu 4 120,50 PLN w tym prowizja 0,00 PLN, odsetki 120,50 PLN, bez ubezpieczenia, bez ROR, 12 miesięcznych rat, w tym 11 rat równych po 343,37 PLN, ostatnia rata wyrównująca w wysokości 343,43 PLN. Kalkulacja została dokonana na dzień 25.06.2021r. na reprezentatywnym przykładzie. Promocja trwa od 12.07.2021 r. do 30.09.2021 r.

PLACÓWKI BANKU:

• DOBRE MIASTO
ul. Wojska Polskiego 8
tel. kom. 515-230-776
lub 89 615-38-45

• DYWITY
ul. Olsztyńska 34
tel. kom. 515-230-772
lub 89 512-02-20

• GIETRZWAŁD
ul. Olsztyńska 15
tel. kom. 515-230-773
lub 89 512-30-10

• JONKOWO
plac 650-lecia Jonkowa 12
tel. kom. 515-230-779
lub 89 512-91-29 wew. 42

• LUBOMINO
ul. Kopernika 14A
tel. kom. 515-230-777
lub 89 616-00-25

• ŁUKTA
ul. Warmińska 12
tel. kom. 515-230-778
lub 89 647-50-20

• MIŁAKOWO
ul. Daszyńskiego 12
tel. kom. 515-230-774
lub 89 758-71-50

• OLSZTYN
Filia nr 3
ul. Sucharskiego 4B
tel. kom. 515-230-769
lub 89 541-79-80

• OLSZTYN
Filia nr 4
ul. Jeziorna 1
tel. kom. 509-956-964
lub 89 511-87-25

• ŚWIĄTKI 91
tel. kom. 515-230-775
lub 89 616-98-88

82321otbr-a-M

eprasa.pl 8dfb46d9fc

WARMIA BROKERS

Gramy w jednym zespole z naszymi klientami

Warmia Brokers Nieruchomości jest marką, która wyrosła na wieloletnim doświadczeniu w branży. Na rynku nieruchomości działamy nieprzerwanie od 2013 roku. Jako Warmia Brokers specjalizujemy się w sprzedaży mieszkań i domów z rynku wtórnego, gruntów rolnych, działek, nieruchomościach komercyjnych, a także najmie okazjonalnym i transakcjach wiązanych. Co nas wyróżnia? Ważne są dla nas relacje. Te z klientem i te wewnątrz zespołu. Nasze doświadczenie w branży nauczyło nas jednego – synergia w odpowiednio dobranym zespole to podstawa. Każdy członek naszej ekipy wnosi coś od siebie i dzięki temu tworzy się wartość dodana. Dzielimy się naszą wiedzą, wspieramy wzajemnie i pomagamy. To wszystko działa z korzyścią dla naszych klientów. Poznajcie nas!

Lidia Barasińska
Ekspert ds. Nieruchomości, Manager

Z branżą nieruchomości związana od 2012 roku Licencjonowany pośrednik nieruchomości, certyfikowany home stager. Na koncie kilkaset transakcji. Posiada doświadczenie i wiedzę, z jakich mieszkań można uzyskać najwyższą stopę zwrotu z inwestycji. Praca w nieruchomościach to jej styl życia, jej pasja. Wciąż się szkoli, by być lepszym pośrednikiem oraz managerem. Broker nieruchomości od zadań specjalnych. Nie ma dla niej rzeczy niemożliwych. Przeanalizuje i dobierze odpowiednią strategię działania. Założyła biuro nieruchomości Warmia Brokers, by móc dalej się rozwijać i realizować misję korzystnej sprzedaży. Mówią o niej urodzony lider, Gesslerowa nieruchomości, czyni cuda. Zaraża optymizmem, roztacza pozytywną energię. Ma fioła na punkcie uporządkowanego wnętrza oraz spójności. Jest empatyczna, ale też asertywna. Nie akceptuje półśrodków. Jest tylko tam, gdzie faktycznie ktoś jej potrzebuje, nic na siłę. Specjalizuje się w transakcjach wiązanych. Umiejętność strategicznego i analitycznego myślenia, empatia, serdeczność, moralność, uczciwość bardzo przydają się w takich transakcjach. Prywatnie miłośniczka literatury psychologicznej, o rozwoju osobistym, uwielbia pływać, czytać, słuchać muzyki. Jej motto życiowe: Jeśli wiesz dokąd zmierzasz, cały wszechświat będzie potajemnie ci sprzyjał, byś to osiągnął.

tel. 664004517
lidia.barasinska@warmiabrokers.pl

Agnieszka Suchcicka
Ekspert ds. Nieruchomości

Agnieszka związana jest z branżą nieruchomości od 2017 roku. Jest licencjonowanym pośrednikiem nieruchomości oraz certyfikowanym home stager'em. Absolwentka olsztyńskiego Uniwersytetu Warmińsko -Mazurskiego. Specjalizuje się w sprzedaży mieszkań oraz transakcjach wiązanych. Zgłębiła tajniki fotografii wnętrz oraz home stagingu. Jeśli powierzysz Agnieszce nieruchomość na sprzedaż, możesz być pewien, że poprowadzi transakcje z najwyższą starannością i oddaje 100 proc. siebie. Na każdym kroku będziesz informowany o postępach i za każdym razem z uśmiechem na twarzy, przemiłym głosem. Wyjątkowa mieszanka cech: analityczny umysł, skrupulatność, poczucie humoru, lekkość rozmowy, cierpliwość. Osoba o wielkim sercu, niezwykle skuteczna i ambitna. Klienci cenią ją za wiedzę, wysoką empatię, uczciwość, szczerość, poczucie humoru i energię jaką emanuje. Na każdej prezentacji z Agnieszką będziesz czuć się komfortowo, dzięki temu Agnieszka jest tak bardzo skuteczna. Prywatnie Aga swój wolny czas spędza spacerując z córką pięknymi zakątkami Olsztyna i pokazując jej wszystko to, w czym sama, wiele lat temu się zakochała. Jej motto życiowe: Nasze życie jest takim jakim uczyniły je nasze myśli.

tel. 690450460
agnieszka.suchcicka@warmiabrokers.pl

Paweł Sobolewski
Doradca ds. Nieruchomości

Paweł Sobolewski związany z branżą nieruchomości od 2015 roku. Swoją przygodę z nieruchomościami zaczął od inwestowania w nieruchomości. Wiedzę teoretyczną, którą zdobył na wielu kursach w Polsce wykorzystuje od kilku lat i z sukcesem zwiększa wartość nieruchomości dla swoich klientów. Prowadzi również własną firmę budowlaną, która specjalizuje się w wykończeniach wnętrz. Wie, w jaki sposób wyremontować mieszkanie, aby jak najkorzystniej sprzedać czy też wynająć. Fascynują go piękne wnętrza. W każdej nieruchomości do remontu widzi potencjał, ma wyobraźnię przestrzenną oraz wnętrzarską. Paweł jest wulkanem energii, życzliwy, uczciwy, konkretny. Jeśli coś robi, wkłada w to całe swoje serce. Jeśli powierzysz Pawłowi nieruchomość na sprzedaż, możesz mieć pewność, że poprowadzi transakcje z wielkim zaangażowaniem i charyzmą. Prywatnie szczęśliwy mąż i tata. Pasjonuje się sportami walki oraz uwielbia z rodziną zwiedzać w Polsce nietypowe, ciekawe zakątki i miejsca z duszą. Jego motto życiowe: Podążaj za trzema rzeczami, szacunkiem do innych ludzi, szacunkiem do siebie oraz odpowiedzialnością za wszystkie swoje czyny.

tel. 734734927
pawel.sobolewski@warmiabrokers.pl

Julian Bujalski
Ekspert ds. Nieruchomości

Julian związany jest z rynkiem nieruchomości od 2006 roku. Specjalizuje się w sprzedaży nieruchomości gruntowych i komercyjnych. Sprawdza się w ich obrocie, gdyż jest cierpliwy, uważny, konkretny i zna się na ludziach. Na koncie posiada kilkaset transakcji. Godny partner do realizacji inwestycji. Broker nieruchomości z wysoką kulturą osobistą. Wciąż dąży do samodoskonalenia zawodowego. Julian posiada niezwykle przyjazną, serdeczną aurę. Bardzo szybko buduje relacje, ponieważ jest empatyczny i otwarty. Jeśli będziesz miał okazję poznać Julina, od razu poczujesz, że jest to człowiek, któremu warto powierzyć swoją nieruchomość na sprzedaż. Wyjątkowa mieszanka cech: empatia, charyzma, serdeczność, asertywność, uczciwość. Prywatnie uwielbia żagle, taniec *tango argentino*, jest jachtowym sternikiem morskim, morsuje i praktykuje yogę. Jego motto życiowe: Miej serce i patrzaj w serce.

tel. 734734929
julian.bujalski@warmiabrokers.pl

Bogusław Tański
Doradca ds. Nieruchomości

Bogusław posiada wykształcenie budowlane oraz pedagogiczno-menedżerskie. Z rynkiem budowlanym i nieruchomości związany jest od ponad dwóch dekad. Wyjątkowa mieszanka cech osobowości, wiedzy oraz doświadczenia zawodowego. Specjalizuje się w transakcjach wiązanych, zwłaszcza w sprzedaży mieszkań i domów. Jest otwarty na innowacje, nastawiony na rozwój osobisty oraz dzielenie się wiedzą. Szybko buduje relacje. Cierpliwy, uważny, konkretny, życzliwy, uczynny. Klienci cenią go za duże doświadczenie, empatię i uczciwość. Prywatnie jest pasjonatem książek o tematyce rozwoju osobistego. Aktywności to slow jogging, morsowanie, triathlon, piłka siatkowa. Motto: „Prawdziwa decyzja jest podjęta poprzez fakt nowego działania. Jeśli nie ma działania, tak naprawdę nie podjąłeś decyzji." Anthony Robbins

tel. 577323517
boguslaw.tanski@warmiabrokers.pl

Sylwia Zieleń
Kierownik biura
Ekspert ds. Nieruchomości

Z branżą nieruchomości związana od 2015 roku. Jest licencjonowanym pośrednikiem nieruchomości oraz certyfikowanym home stager'em. Magister inżynier Wydziału Geodezji i Gospodarki Przestrzennej na Uniwersytecie Warmińsko – Mazurskim w Olsztynie, specjalność Gospodarowanie Przestrzenią i Nieruchomościami. Kierownik biura Warmia Brokers. Wyjątkowa mieszanka cech. Analityczna, perfekcyjna , zadaniowa, empatyczna, pracowita. Ostoja spokoju i serdeczności. Kiedy my biegamy w terenie, Sylwia ogarnia wprowadzenie ofert, rzutów, obrabia zdjęcia, przygotowuje dla nas wnioski, dokumenty. Wspomaga nasz zespół z uśmiechem na twarzy, czasem po godzinach, by oferta sprzedaży szybciej ujrzała światło dzienne. Jeśli powierzysz Sylwii nieruchomość na sprzedaż, przygotuj się na rewolucję. Sylwia albo coś wykona na najwyższym poziomie lub wcale. Czas Sylwii jest bardzo cenny. Do każdego zadania podchodzi skrupulatnie i z sercem. Ma ogromne wyczucie estetyki, utalentowana w zakresie fotografii wnętrz. Klienci cenią ją za otwartość i kompetencję, serdeczność, pozytywną energię, Prywatnie Sylwia jest miłośniczką ładnych wnętrz, natury oraz literatury psychologicznej. Jej motto życiowe: Dokądkolwiek zmierzasz, rób to całym sercem.

tel. 505971091
sylwia.zielen@warmiabrokers.pl

Magdalena Hermanowska
Doradca ds. Nieruchomości

Swoją przygodę w branży nieruchomości rozpoczęła w 2016 roku, mając za cel spełnianie marzeń klientów. Jej zdaniem obrót nieruchomościami to przede wszystkim sprzedaż i kupno marzeń właśnie – pośrednio lub bezpośrednio. Silne poczucie misji oraz ukończone studia prawnicze na UMK w Toruniu tworzą solidny i bezpieczny fundament do współpracy, szczególnie przy transakcjach kupna/sprzedaży domów, działek, siedlisk czy też gospodarstw – w tych typach nieruchomości Magda się specjalizuje i w nich też czuje się najlepiej. Wesoła, szczera i bezpośrednia. Łatwo nawiązuje kontakt i szybko wyczuwa potrzeby swoich klientów. Jej dokładność i wnikliwość sprawiają, że każdy aspekt transakcji zostanie dopięty na ostatni guzik. Połączenie wrażliwości z silnym charakterem i wielkim sercem. Konkretna i rzeczowa, ale też empatyczna i życzliwa. Zawsze gotowa do pomocy i otwarta na zmieniające się warunki. Klienci cenią ją przede wszystkim za pozytywną energię, skuteczność w działaniu, słowność i uczciwość. Prywatnie Magda spędza czas głównie blisko natury. Włóczy się z psem po łąkach, lasach i górach. Jeździ konno i na nartach. Praktykuje jogę i tańczy nie tylko w deszczu. Uwielbia muzykę, przestrzeń i wiatr. Interesuje się motoryzacją i wystrojem wnętrz. Wielka miłośniczka stworzeń wszelakich. Jej motto życiowe brzmi: Nie chodzi o to by przetrwać burzę, ale o to, by nauczyć się tańczyć w deszczu.

tel. 734734928
magdalena.hermanowska@warmiabrokers.pl

Danuta Bluhm
Doradca ds. Nieruchomosci

Danusia posiada wieloletnie doświadczenie w branży nieruchomości. Posiada licencję Pośrednika w Obrocie Nieruchomościami. Absolwentka Uniwersytetu Warmińsko-Mazurskiego - ukończone studia z zakresu wyceny Nieruchomości oraz menedżerskie. Specjalizuje się w sprzedaży siedlisk, ziemi rolnej, domów, gruntów komercyjnych oraz transakcjach wiązanych. Niezwykle skuteczna.
Jej charyzmatyczna osobowość, dociekliwość i kreatywność sprawiają, że jest w stanie zająć się najtrudniejszymi transakcjami. Umiejętność słuchania, widzenie więcej i szerzej, pozwala stworzyć fenomenalną strategię sprzedaży kończącą się sukcesem. Wciąż głodna wiedzy. Wspaniale buduje relacje, bo kocha siebie i ludzi. Wyjątkowa mieszanka cech: energetyczna, skuteczna, wnikliwa, charyzmatyczna. Osoba o wielkim sercu i pozytywnej energii. Obrończyni zwierząt. Jej motto życiowe: Nie możesz pomóc, nie krzywdź. Całego świata sam nie uratujesz, ale otoczenie i to na co TY masz wpływ - TAK.

tel. 690214114
danuta.bluhm@warmiabrokers.pl

84621otbr-a-M

eprasa.pl 8dfb46d9fc

Mpec OLSZTYN Twój Asystent Techniczny

MPEC Sp. z o. o. w Olsztynie
ul. Słoneczna 46
10-710 Olsztyn

Pogotowie MPEC: 993

Poznaj ciepłą stronę Olsztyna

/dobraenergiaolsztyn
biuro@mpec.olsztyn.pl
(89) 524 03 04
www.mpec.olsztyn.pl
www.ec.olsztyn.pl

25221otbs-a-M

eprasa.pl 8dfb46d9fc

CZY NA OLIMPIADZIE TANIEC NA

OKOŁO 3000 LAT TEMU W AMERYCE POŁUDNIOWEJ POPULARNY BYŁ SPORT, W KTÓRYM PRZEGRANYM... OBCINANO GŁOWY. Z KOLEI HISTORIA PIŁKI NOŻNEJ ROZPOCZĘŁA SIĘ OD KROWIEGO PĘCHERZA, A W PROGRAMIE IGRZYSK OLIMPIJSKICH BYŁO M.IN. STRZELANIE DO GOŁĘBI.

Pod koniec XIX wieku wydawało się, że lada moment Paryż stanie się całkowicie nieprzejezdny, a jego ulice zamienią się w jedną wielką kloakę. Wszystko to za sprawą dziesiątek tysięcy koni, dorożek i powozów, które miały zablokować francuską stolicę. W tym samym czasie pierwsze odkurzacze były tak duże i ciężkie, że ciągnęły je konie, więc z oczywistych powodów konstrukcja ta wydawała się nie mieć przed sobą przyszłości. Wielu wątpiło również w rozwój lotnictwa, bo jak poważnie traktować samolot braci Wright, który w swym pierwszym locie zdołał utrzymać się w powietrzu zaledwie 12 sekund, przelatując raptem niespełna 37 metrów.

To tylko trzy przykłady z tysięcy, które pokazują, jak wielkie zmiany w otaczającym nas świecie zaszły w ciągu ostatnich 125 lat. Zmiany dotknęły także sport, którego historia jest jednak dłuższa niż się nam wydaje.

1. Dwa i pół tysiąca lat temu ludy zamieszkujące m.in. tereny dzisiejszego Meksyku emocjonowały się grą, która rozpalała graczy i kibiców do czerwoności. Majowie nazywali ją „pitz", Aztekowie „ullamaliztli", a hiszpańscy kolonizatorzy „pelotą". Rywalizowały dwa zespoły - grano piłką, którą odbijano za pomocą kolan, ud, bioder, pośladków i łokci. Zabronione było natomiast dotykanie piłki stopami.

WSZYSTKICH REGUŁ NIE UDAŁO SIĘ DO KOŃCA ROZSZYFROWAĆ, WIADOMO JEDNAK, ŻE GRA TA MIAŁA JEDNĄ SZCZEGÓLNĄ CECHĘ, BOWIEM PRZEGRANI TRACILI... GŁOWY. I TO DOSŁOWNIE! NA TYM NIE KONIEC, BO CZĘSTO TEŻ ICH CIAŁA DODATKOWO JESZCZE ĆWIARTOWANO, BY POTEM ZŁOŻYĆ BOGOM W OFIERZE.

Podobno Majowie często rozgrywali takie mecze po zwycięskich bitwach - ich rywalami byli wtedy jeńcy. Taki pojedynek był swoistą rekonstrukcją niedawnej bitwy i miał pokazać potęgę zwycięzców. Jednak istniało ryzyko, że mecz mogli wygrać pokonani na polu bitwy rywale. Teoretycznie tak, ale Majowie zabezpieczali się przed taką ewentualnością po prostu... raniąc przeciwników. Na przykład złamanie ręki w znaczy sposób zmniejszało szanse zawodnika przeciwnej drużyny. Wynik był więc z góry ustalony, dlatego po zakończeniu gry można było jeńców zgodnie z tradycją oddać pod nóż.

Warto dodać, że najstarsze boisko do peloty - lub jedno z najstarszych - znajduje się w meksykańskim stanie Chiapas. Szacuje się, że powstało między 1700 i 1550 rokiem przed naszą erą, czyli może mieć nawet 3700 lat!

2. Znacznie później, bo w średniowieczu, angielski plebs w nietypowy sposób nauczył się wykorzystywać pęcherze zabitych krów. Otóż napełniano je wodą i... hulaj dusza po okolicznych polach, na których dwie grupy, bo słowo „zespoły" byłoby tu zdecydowanie na wyrost, starały się taką średniowieczną piłkę donieść w określone miejsce. Mogło to być na przykład drzewo rosnące na skraju pola jakiegoś Smitha lub Carringtona. Oczywiście żadne przepisy nie obowiązywały, a szlachetne hasła propagujące fair play mogły wtedy jedynie wśród graczy wzbudzić głośny rechot.

Fot. Emil Marecki

Piłka nożna jest najpopularniejszym sportem na świecie i pod tym względem jeszcze długo nic się nie zmieni

Football - bo tak z czasem tę grę zaczęto nazywać - stawał się coraz popularniejszy, co z kolei nie spodobało się królowi Edwardowi II, który w XIV wieku zakazał gry w piłkę nożną (oczywiście ta średniowieczna piłka niewiele miała wspólnego z tym, co obecnie podczas każdego weekendu możemy oglądać na stadionach w Londynie, Manchesterze czy Liverpoolu). Dlaczego król wydał taki zakaz? Może nie lubił sportu? Otóż jego decyzja miała racjonalne podłoże - Edward II bardzo cenił - tak potrzebnych w czasach wojny - świetne wyszkolonych łuczników, a tymczasem młodzi Johnowie zamiast uczyć się strzelać z łuku, woleli biegać za piłką.

WARTO WSPOMNIEĆ, ŻE WEDŁUG LEGEND PRAWZOREM FUTBOLU BYŁ BRYTYJSKO-CELTYCKI ZWYCZAJ TRIUMFALNEGO KOPANIA ODCIĘTYCH GŁÓW ZABITYCH RZYMSKICH ŻOŁNIERZY, CZYLI NIBY EUROPA JEST DALEKO OD AMERYKI POŁUDNIOWEJ, ALE SKRACANIE PRZECIWNIKÓW O GŁOWĘ JEST ICH WSPÓLNĄ TRADYCJĄ. DZISIAJ GORĄCYMI ZWOLENNIKAMI DEKAPITACJI SĄ AFGAŃSCY TALIBOWIE, Z TYM ŻE DLA NICH ŚCINANIE GŁÓW NIEWIERNYM NIE JEST SPORTEM, TYLKO SPOSOBEM NA POBOŻNE ŻYCIE.

3. W 1936 roku w programie igrzysk olimpijskich po raz pierwszy znalazła się piłka ręczna na... trawie. 11-osobowe zespoły rywalizowały na stadionach piłkarskich, więc na archiwalnych zdjęciach czasem trudno rozpoznać, czy uchwycono na nim mecz piłki nożnej, czy też ręcznej. Olimpijski turniej w Berlinie zakończył się efektownym sukcesem gospodarzy, a zwycięski finał z Austrią (10:6) obejrzało... około 100 tysięcy widzów. Do dzisiaj jest to niepobity rekord frekwencji na meczu piłki ręcznej, jednak to nie powinno dziwić, bowiem po II wojnie światowej 11-osobowa piłka ręczna straciła popularność na rzecz halowej wersji 7-osobowej.

4. Trawiasta piłka ręczna nie była jakimś szczególnym dziwolągiem w olimpijskiej rodzinie, bo na przykład w 1900 roku w Paryżu rywalizowano w strzelaniu do... gołębi. Ptaki wypuszczano z klatki, a mistrzem został ten, który z 27 metrów zabił więcej gołębi. Jak widać, początki sportu i tu nie mogły obyć się bez przelewu krwi...

Dodajmy jeszcze, że podczas „olimpijskiego" strzelania w sumie zabito prawie 300 ptaków. Całe szczęście nigdy więcej ten „sport" na olimpiadzie się już nie pojawił. Na dodatek po latach te krwawe zawody zostały wykreślone z historii igrzysk, ponieważ zwycięzcy otrzymali nagrody finansowe, co było ewidentnym złamaniem ówczesnych zasad, zgodnie z którymi sport musiał być amatorski.

W Paryżu rywalizowano także w pływaniu na dystansie 200 metrów. Co w tym dziwnego? Otóż było to pływanie z przeszkodami - zawodnicy po drodze musieli się m.in. wspiąć na słup.

W historii igrzysk w pewnym momencie bardzo ważna była też lina, po której się wspinano (1896 roku w Atenach) lub ją przeciągano (od 1900 do 1920 roku). Swoją drogą gdy dzisiaj podczas - dajmy na to - gminnych dożynek w Pcimiu dwa zespoły rywalizują w przeciąganiu liny, to zapewne nikt z uczestników nie ma pojęcia, że właśnie uprawia dawny sport olimpijski.

Z innych ciekawostek warto jeszcze wspomnieć wyścigi... motorówek podczas olimpiady w Londynie w 1908 roku. Lista nietypowych sportów olimpijskich, które przeszły do historii, jest bardzo długa, ale nadal jest na niej sporo wolnego miejsca, dlatego nie zdziwmy się, jak za lat 7 lub 11 w rodzinie olimpijskiej znajdzie się na przykład taniec na rurze. Skoro w Tokio o medale mogli rywalizować 13-latkowie śmigający na deskach po betonowych nieckach, to czemu odbierać to prawo specjalistkom od rury? Tym bardziej że przecież można to uznać za rodzaj gimnastyki. A przecież w kolejce na olimpijskie salony czeka jeszcze e-sport, który przez dzisiejszych czterdziesto- lub pięćdziesięciolatków nie jest uznawany za sport, ale gdy program igrzysk będą układali dzisiejsi nastolatkowie, wtedy e-sport może być ważniejszy od zapasów,

eprasa.pl 8dfb46d9fc

RURZE ZASTĄPI ZAPASY I JUDO?

strzelectwa, piłki wodnej i Wszechstronnego Konkursu Konia Wierzchowego razem wziętych!

BYĆ MOŻE W TEJ CHWILI NA PODPARYSKICH BLOKOWISKACH, PLAŻACH KALIFORNII LUB W BRAZYLIJSKICH FAWELACH MŁODZI LUDZIE WŁAŚNIE WYMYŚLAJĄ NOWĄ ZABAWĘ, KTÓRA ZA 15 LUB 19 LAT DOŁĄCZY DO OLIMPIJSKIEJ RODZINY. TAK JAK UDAŁO SIĘ TO JUŻ DZIECIAKOM JEŻDŻĄCYM NA DESKACH.

5. Zmieniło się zatem wiele, ale w ciągu następnego stulecia zmieni się jeszcze więcej, chyba że sport zejdzie na dalszy plan, bo resztki ludzkości zajmą się szukaniem wody pitnej i skrawka lądu, do którego nie dotarła jeszcze morska lub oceaniczna fala.

Weźmy na przykład boks, który kiedyś nazywano „szlachetną szermierką na pięści". W boksie nie chodziło o fizyczne zniszczenie przeciwnika, tylko o wyprowadzenie większej liczby celnych ciosów, które jednak nie musiały doprowadzić do nokautu. W efekcie na przykład w Anglii w ringu spotykali się młodzi arystokraci. Tylko że z czasem kibice chcieli krwi, i to dosłownie, więc pojawił się boks zawodowy. Ale on też wszystkich nie zadowolił, dlatego doczekaliśmy się mieszanych sztuk walki, gdzie czasem krew tryska niczym w jakimś marnym horrorze klasy C. Ale MMA też w końcu może okazać się zbyt mało brutalna, więc nie zdziwmy się, jeśli kiedyś doczekamy się pojedynków na śmierć i życie. Do ringu, klatki czy innego oktagonu wchodzi dwóch lub więcej wojowników, ale wychodzi z niej tylko ten, który przeżyje. Taka współczesna wersja walk gladiatorów w rzymskim Koloseum. Że to przesada, że to niemożliwe? Niestety, ostatnie czasy pokazały, że „niemożliwe" nie istnieje, tym bardziej że telewizje muszą przyciągnąć młodych widzów. A nie zrobią tego za pomocą judo, zapasów czy karate, bo dzisiejsi nastolatkowie, którzy nie ogarniają dłuższych od sms-a tekstów, już po minucie takiej walki znudzeni sięgną po swoje smartfony.

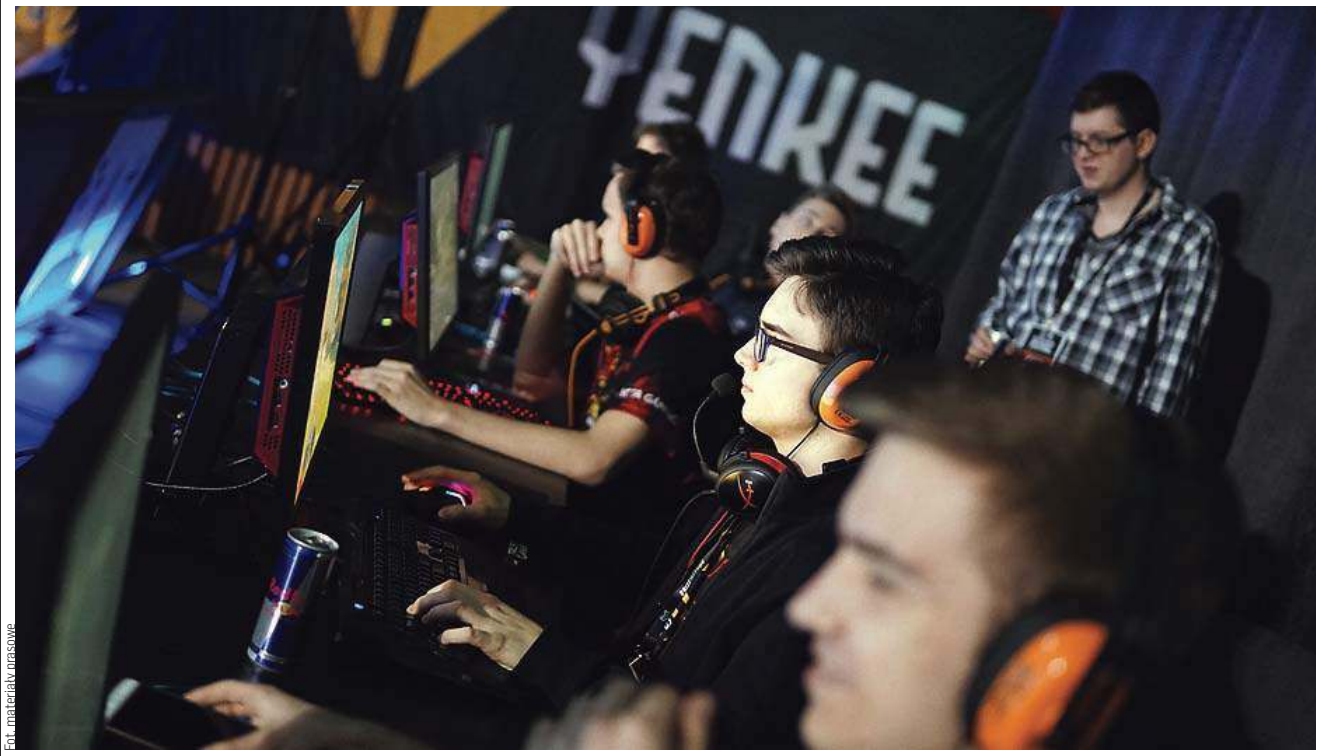

Fot. materiały prasowe

W kolejce na olimpijskie salony niecierpliwie czekają specjaliści od e-sportu

6. Zmiany dotkną także piłkę nożną, chociaż wciąż jest to najpopularniejszy sport na świecie. W tym momencie warto zacytować pewnego szkockiego trenera - Bill Shankly, bo o niego tu chodzi, powiedział kiedyś, że „są ludzie, którzy uważają, że futbol to sprawa życia i śmierci. Jestem takim podejściem rozczarowany, bo futbol jest dużo ważniejszy".

A ŻE PODOBNIE UWAŻAJĄ MILIONY KIBICÓW, WIĘC W TAKIEJ ANGLII JUŻ DZISIAJ NAJLEPSI PIŁKARZE ZARABIAJĄ OKOŁO MILIONA FUNTÓW. MIESIĘCZNIE! DLA PRZYPOMNIENIA - W 1960 ROKU MAKSYMALNA PENSJA W LIDZE ANGIELSKIEJ WYNOSIŁA 20 FUNTÓW TYGODNIOWO.

Jeśli trend wzrostowy zostanie utrzymany, to za jakieś 30 lat specjaliści od kopania piłki milion będą dostawać co tydzień. I nie będzie to efekt jedynie inflacji. Po prostu futbol dla wielu zastępuje wojnę, dlatego przeciwnik jest wrogiem, którego należy zniszczyć i upokorzyć, co jakże często widzimy na trybunach, gdzie kibice problemy egzystencjalne wyjaśniają sobie za pomocą kamieni, rac i kastetów. Nic więc dziwnego, że o futbolu wypowiadało się wielu intelektualistów - jedni byli nim zachwyceni, a inni nim gardzili. Oto kilka przykładów:

- **Jan Paweł II:** *„Ze wszystkich nieważnych rzeczy futbol jest zdecydowanie najważniejszą".*
- **George Orwell, pisarz:** *„Futbol nie ma nic wspólnego z fair play. To nienawiść, zazdrość, samochwalstwo, pogarda dla przepisów i sadystyczna przyjemność z bycia świadkiem przemocy. Inaczej mówiąc, to wojna minus wystrzały".*
- **Anthony Burgess, pisarz:** *„Pięć dni pracować masz, mówi Biblia. Dzień siódmy jest dla Pana, Boga twego. A szósty na futbol".*
- **Oscar Wilde, pisarz:** *„Rugby to gra barbarzyńców uprawiana przez dżentelmenów. Futbol to gra dżentelmenów uprawiana przez barbarzyńców".*
- **Pele, piłkarz:** *„Seks przed meczem nie szkodzi piłkarzowi. Szkodzi tylko zarywanie nocy przed meczem w poszukiwaniu seksu".*

7. Zaletą futbolu są dość proste zasady, dlatego bardzo długo szefowie europejskiej i światowej piłki sprzeciwiali się wszelkim, nawet najmniejszym, zmianom. A liczne błędy sędziów, które wypaczały wyniki i obracały w niwecz wysiłek piłkarzy, trenerów i działaczy, uznawano za... jeden z nieodłącznych elementów tego pięknego sportu. Przecież tylko ten się nie myli, co nic nie robi! Złośliwi, albo dobrze poinformowani, twierdzili jednak, że niechęć piłkarskich baronów do zmian była podyktowana chęcią wpływania na wynik. Warto tu przypomnieć chociażby mistrzostwa świata w 2002 roku, kiedy to sędziowie nagminnie mylili się na korzyść Korei Południowej, dzięki czemu udało się współorganizatorów Mundialu przepchnąć aż do półfinałów. Dlaczego? Ano na przykład dlatego, że zbyt wczesne odpadnięcie gospodarzy mogło źle wpłynąć na oglądalność i wpływy, a przecież w piłce nożnej głównie chodzi o pieniądze.

Ostatecznie jednak po latach bojów udało się wprowadzić VAR (Video Assistant Referee), dzięki któremu w spornych sytuacjach sędzia może skorzystać z wideoweryfikacji. I chociaż system nie jest doskonały, to jednak w znacznym stopniu ograniczył wypaczające wynik sędziowskie pomyłki.

Na tym pewnie zmiany się nie skończą - być może wzorem na przykład piłki ręcznej zostaną wprowadzone czasowe wykluczenia z gry. Dzisiaj sędziowie mają dość ograniczone możliwości karania, w efekcie jakże często widzimy wrzeszczących na nich piłkarzy, którzy wiedzą, że za kilka bluzgów nikt ich z boiska nie wyrzuci. A gdyby arbiter miał możliwość odesłania krewkiego delikwenta - dajmy na to - na pięć minut na ławkę rezerwowych, wtedy natychmiast spadłaby liczba zbyt nerwowych piłkarzy.

I byłoby tak jak w koszykówce, hokeju, piłce ręcznej, siatkówce czy hokeju na trawie, gdzie każde naganne zachowanie sportowca może się skończyć albo wykluczeniem z gry, albo stratą punktów. I tam nikt nie fika. Pora więc ucywilizować też piłkarskie gwiazdy.

8. Futbol bywa jednak nieprzewidywalny, więc zdarza się, że faworyt doznaje niespodziewanej porażki, że przypomnę chociażby polskie zwycięstwo 2:0 z Anglią w 1973 roku. Co prawda wielu kibiców takie wyniki radują najbardziej, ale sympatycy przegranego zespołu mają na ten temat inne zdanie. Jednak pojawiło się ostatnio światełko w tunelu dla niesłusznie przegranych. I to światełko rozbłysło nad Wisłą, a nazywa się... reasumpcja!

JEŚLI MOŻNA DO SKUTKU POWTARZAĆ SEJMOWE GŁOSOWANIA, TO DLACZEGO NIE MOŻNA TEGO ZROBIĆ Z WYNIKIEM JAKIEGOŚ MECZU, PODCZAS KTÓREGO 22 FACETÓW W KRÓTKICH SPODENKACH PRZEZ PÓŁTOREJ GODZINY BIEGA ZA NADMUCHANYM KAWAŁKIEM PLASTIKU?

Oczywiście, że można, bo - jak już wspomniałem - słowo „niemożliwe" nie istnieje, a poza tym sprawiedliwość musi być po naszej stronie. Nie możemy zatem uznać porażki z Niemcami, bo oni dwie światowe wojny rozpoczęli, przegrana z Rosją też nie wchodzi w grę, bo zabory i 17 września. Od Francji też nie możemy być słabsi, skoro nie tak dawno uczyliśmy Francuzów jeść widelcem. W razie porażki powinniśmy więc mieć moralne prawo do reasumpcji - poza tym zawsze mogło się zdarzyć, że z powodu nagromadzonych emocji trzech naszych zawodników nie zdawało sobie sprawy gdzie, z kim i na co głosują, znaczy grają.

Oczywiście takie odwołanie musi rozpatrzeć niezawisła i ciesząca się autorytetem instytucja lub osoba z żelaznym kręgosłupem. Na przykład Elżbieta Witek, której wrodzona uczciwość nie pozwoli na wydanie zbyt pochopnej decyzji. Pani Ela najpierw zasięgnie opinii kilku prawników, najlepiej pięciu, i zrobi to z wrodzoną kobiecą delikatnością, w efekcie żaden z tych prawników nawet się nie zorientuje, że był pytany!

A potem Witek wyda werdykt: Polska - Niemcy 3:0!

ARTUR DRYHYNYCZ
a.dryhynycz@gazetaolsztynska.pl

eprasa.pl 8dfb46d9fc

Warmińsko-Mazurski Ośrodek Doradztwa Rolniczego z siedzibą w Olsztynie

W-M ODR

zaprasza na

XXVII Jesienne Targi Rolnicze

„Wszystko dla rolnictwa"

pod Honorowym Patronatem

Ministra Rolnictwa i Rozwoju Wsi Grzegorza Pudy

Wojewody Warmińsko-Mazurskiego Artura Chojeckiego

W PROGRAMIE TARGÓW PREZENTACJA:

- maszyn i urządzeń do produkcji rolniczej
- nawozów i środków ochrony roślin
- zwierząt hodowlanych
- pasz i dodatków paszowych
- budownictwa inwentarskiego
- roślin i artykułów szkółkarskich i ogrodniczych
- instalacji wykorzystujących odnawialne źródła energii
- żywności naturalnej i rękodzielnictwa
- instytucji i organizacji rolniczych działających na rzecz rolnictwa i obszarów wiejskich

4-5 września 2021 r.
Olsztyn, ul. Jagiellońska 91

Opieka medialna: TVP 3 OLSZTYN

Patronat medialny: POLSKIE RADIO OLSZTYN, melo radio, GAZETA OLSZTYŃSKA., Bieżące Informacje

1621otwm-B-G

eprasa.pl 8dfb46d9fc

AGROPerfekt

www.agroperfekt.pl

Grzegorz Jankowski
Prezes Zarządu

Sprzedaż ciągników STEYR,
maszyn rolniczych POTTINGER MCHALE,
JCB JOSKIN VADERSTAD
oraz fachowe doradztwo w sprzedaży
maszyn rolniczych i części zamiennych.
Profesjonalny serwis i usługi rolnicze.

AGROPERFEKT SP. Z O.O.
ul. Kolejowa 5, 14-220 Kisielice, tel. + 48 55 2780 900, e-mail: info@agroperfekt.pl

26421ilzi-a-M

eprasa.pl 8dfb46d9fc

SKŁAD DREWNA BUDOWLANEGO

PolDąb

Grzegorz Olender

Śwignajno Małe 1
12-220 Ruciane-Nida

516 295 750

17921piwp-A -P

eprasa.pl 8dfb46d9fc

Z okazji jubileuszu 135-lecia „Gazety Olsztyńskiej"
cały zespół Lecznicy Chirurgiczno-Ortopedycznej Eskulap z Olsztyna
pragnie złożyć najserdeczniejsze życzenia i podziękowania
Wydawcy, Redakcji, Dziennikarzom oraz wszystkim pracownikom „Gazety Olsztyńskiej".

ESKULAP

Największym dobrem
jest zdrowie i życie człowieka.

Hipokrates

Lekarze D. Orłowska-Kołtun, W. Kołtun i współpracownicy

Dzięki Waszej pracy poznajemy nasz region, jego potencjał i problemy. Możemy też pokazać swój mały „dorobek", swoją firmę, która jesienią tego roku obchodzić będzie 30 lat swojego istnienia. Na nasz wizerunek pracowało wielu znanych olsztyńskich lekarzy, którym dziś serdecznie dziękujemy.

Swoje usługi oferujemy w poradniach: urazowo-ortopedycznej dla dorosłych, urazowo-ortopedycznej dla dzieci, preluksacyjnej, chirurgii dziecięcej oraz w pracowniach diagnostycznych radiologicznej i ultrasonograficznej.

Wykonujemy również zabiegi operacyjne w ramach chirurgii jednodniowej. Są to najczęściej zabiegi artroskopowe stawów (kolanowych, barkowych), operacje korekcyjne wad wrodzonych i nabytych stóp, w tym zabiegi małoinwazyjne i inne. Realizacja takich operacji jest możliwa dzięki współpracy ze specjalistą ośrodka warszawskiego, który posiada liczne certyfikaty z odbytych szkoleń, zarówno w Polsce, jak i poza granicami kraju.

Zatrudniony w Lecznicy personel posiada wszystkie kwalifikacje zawodowe i wieloletnie doświadczenie kliniczne. Pozwala to na wdrażanie nowoczesnych standardów medycznych zarówno w postępowaniu zachowawczym, jak i operacyjnym z zastosowaniem nowoczesnej aparatury i sprzętu medycznego. Pacjentom staramy się zapewnić profesjonalną opiekę lekarską i pielęgniarską, poczucie bezpieczeństwa i komfortu, a także miłą atmosferę. Wszystkim, leczącym się u nas pacjentom, życzymy szybkiego powrotu do zdrowia i pełnej sprawności.

kierownik placówki
Danuta Orłowska-Kołtun

Kontakt

tel. (89) 52-39-131 | kom. 507-771-719
e-mail: rejestracja.eskulap@wp.pl | www.eskulap.olsztyn.pl

87021otbr-A-G

eprasa.pl 8dfb46d9fc

ODKRYJ MOŻLIWOŚCI KUCHNI MODUŁOWYCH LAYMAN

Lista sklepów partnerskich dostępna na www.layman.pl

LAYMAN

35421see1-A -C

eprasa.pl 8dfb46d9fc

Horyzont Jaroty

NOWE OSIEDLE MIESZKANIOWE

Zarezerwuj mieszkanie swoich marzeń!

721 800 400

www.horyzontjaroty.pl

86421otbr-a-M

eprasa.pl 8dfb46d9fc

ARMATURA KORZENIEWSCY

Kingspan | Klargester

17821lwzb-A -F

eprasa.pl 8dfb46d9fc

„MEDICAL FLIGHT PROJECT - EKSPLORACJA PRZESTRZENI MEDYCZNEJ"

ZESPÓŁ OPIEKI ZDROWOTNEJ w NIDZICY ZAPRASZA DO WSPÓŁPRACY LEKARZY OPERATORÓW

ZAPEWNIAMY:

* NOWOCZESNY BLOK OPERACYJNY
* CAŁODOBOWĄ OPIEKĘ ANESTEZJOLOGICZNĄ
* CAŁODOBOWY DOSTĘP DO DIAGNOSTYKI OBRAZOWEJ I LABORATORYJNEJ
* ATRAKCYJNE WARUNKI FINANSOWE
* DOŚWIADCZONĄ I WYSOCE WYKWALIFIKOWANĄ KADRĘ
* UMOWY USTALANE INDYWIDUALNIE

DRZWI OTWARTE JUŻ od 16 sierpnia 2021 r.

PRZYJDŹ I ZOSTAŃ UCZESTNIKIEM NASZEJ ODYSEII

fot. Jan Borodziuk

Ideą i celem projektu jest stworzenie dla operatorów optymalnego i pożądanego komfortu podczas trwania zabiegów medycznych, a dla pacjentów – szybki powrót do normalnej aktywności, stosunkowo krótki czas hospitalizacji, mniejsze ryzyko powikłań po zabiegu oraz zmniejszenie dolegliwości bólowych. Wartością dodaną tego projektu będzie nowatorskie spojrzenie na ogólnie pojętą przestrzeń medyczną, ale również unikatowe doznania oraz społeczny podziw i wyróżnienie. Koncentracja działań, oparta na innowacyjności i rozszerzalnych modułach świadczeń medycznych, kierunkowana będzie na współpracę z wiodącymi placówkami medycznymi oraz indywidualnościami nauk medycznych w kraju i za granicą.

Nidzica, sierpień 2021 r.

37921niwn-a-M

eprasa.pl 8dfb46d9fc

Eliminacja węgla to wyzwanie, które musi być zrealizowane z korzyścią dla środowiska i lokalnych społeczności

Rozmowa z Januszem Panasiukiem, prezesem zarządu Veolii Północ

Janusz Panasiuk,
Prezes zarządu Veolia Północ

— Panie Prezesie, na wstępie proszę przybliżyć naszym czytelnikom Pana firmę – jakie usługi dostarcza mieszkańcom Veolia term?

— Veolia term działa w Polsce już od ponad 20 lat. Od początku tego roku zarządzam Veolią Północ, czyli jedną z pięciu spółek wchodzących w skład Grupy Veolia term, która to z kolej wchodzi w skład polskiej części międzynarodowej Grupy Veolia. Grupa Veolia term produkuje ciepło i zapewnia bezpieczeństwo jego dostaw dla mieszkańców i przemysłu w 66 małych i średnich miastach Polski oraz produkuje energię elektryczną. Tylko na terenie województwa warmińsko-mazurskiego produkujemy i dostarczamy ciepło w 10 miastach. Działamy lokalnie, ale korzystamy z międzynarodowych doświadczeń i wiedzy całej Grupy i stale rozwijamy się z korzyścią dla społeczności w których działamy i lokalnego biznesu. Jak wszyscy wiemy, jednym z najpoważniejszych wyzwań cywilizacyjnych jest walka ze zmianami klimatycznymi, a przede wszystkim konieczność ograniczenia emisji CO_2 i innych gazów niszczących naszą atmosferę. Dlatego jako Veolia term jesteśmy obecnie w trakcie transformacji energetycznej i intensywnie przygotowujemy się do jednego z kluczowych wyzwań, jakim jest dekarbonizacja naszych aktywów węglowych.

— No właśnie, ostatnio często słyszymy o konieczności szybkiej dekarbonizacji. Czy może Pan wyjaśnić naszym czytelnikom na czym polega dekarbonizacja?

— Dekarbonizacja oznacza odejście od węgla, czyli w naszym przypadku zastąpienia węgla jako paliwa do produkcji ciepła innymi paliwami nisko i zeroemisyjnym. Węgiel jest głównym źródłem emisji CO_2, jak również zanieczyszczenia powietrza nazywanego powszechnie smogiem, powstającego na skutek tzw. niskiej emisji, czyli emisji z pieców domowych opalanych węglem. W Polsce węgiel odpowiada dzisiaj za 71% produkcji ciepła i energii. Zgodnie z założeniami polskiego planu transformacji energetycznej udział węgla w produkcji energii będzie systematycznie eliminowany i ma osiągnąć nie więcej niż 28% do 2040 roku. My podchodzimy do tego wyzwania jeszcze ambitniej. Zgodnie ze strategią całej Grupy Veolia w Polsce, wyeliminujemy węgiel jako paliwo do 2030 roku. Dotyczy to wszystkich naszych elektrociepłowni i ciepłowni, także na obszarze województwa warmińsko - mazurskiego. Nie możemy zrezygnować z korzystania z energii i ciepła – są one nam po prostu niezbędne do życia. Niezbędne do życia jest także czyste powietrze, dlatego im szybciej przeprowadzimy dekarbonizację, tym lepiej.

— Jeśli nie węgiel to co? Czym Veolia planuje go zastąpić?

— Musimy pamiętać, że ciepła w przeciwieństwie do energii elektrycznej nie da się przesyłać na duże odległości. Zapewnienie bezpieczeństwa jego dostaw wymaga stabilnego źródła produkcji, którego na obecnym etapie rozwoju technologicznego nie zapewni energia z wiatru czy słońca. W przypadku ciepłownictwa najczęściej wymienianym paliwem przejściowym jest gaz, który jako ostatnie paliwo kopalne może zastąpić węgiel przez następne kilkadziesiąt lat. My także traktujemy gaz jako paliwo przejściowe, które pozwala szybko zredukować emisje CO_2 i przygotować się na rozwój nowych zeroemisyjnych technologii i paliw. Nie oznacza to jednak, że skupiamy się wyłącznie na gazie. Planujemy wzrost udziału biomasy w produkcji ciepła i energii elektrycznej. Interesuje nas możliwość odzysku energii z odpadów i oczyszczalni ścieków, jak również rozwój małej kogeneracji czyli małych źródeł produkujących jednocześnie ciepło i energię elektryczną oraz zastosowanie pomp ciepła i zwiększenie udziału energii z wiatru i słońca czyli OZE. Grupa Veolia inwestuje także w rozwój zupełnie nowych technologii, jak przemysłowe wykorzystanie wodoru jako paliwa.

— Co to oznacza dla miast w naszym województwie, w których działa Veolia Północ? Na jakie zmiany bądź inwestycje możemy liczyć?

— Nasze miasta rozwijają się. Budowane są nowe osiedla i obiekty którym trzeba dostarczyć ciepło, co powoduje konieczność rozbudowy mocy ciepłowni zasilających miejskie sieci ciepłownicze. Rozwijając te moce będziemy jednocześnie wdrażać technologie ograniczające zużycie węgla w systemach ciepłowniczych, którymi zarządzamy. Już obecnie pracujemy nad dekarbonizacją i rozwojem naszych systemów ciepłowniczych w Przasnyszu, Lidzbarku Warmińskim, Świeciu oraz w Bytowie. Wymienione projekty polegają na transformacji systemu ciepłowniczego z nieefektywnego opartego na węglu, na rzecz energii pochodzącej z wysokosprawnej kogeneracji zasilanej gazem, a w dalszej perspektywie także ze źródeł energii odnawialnej. Pozwoli to na znaczne i szybkie zmniejszenie zużycia węgla i emisji CO_2, jako pierwszy krok do jego całkowitej eliminacji. Chcemy także wykorzystując naszą wiedzę, w sposób partnerski, wspierać w tym zakresie samorządy i lokalny biznes pomagając im w dekarbonizacji.

— Wspomniał Pan o OZE, czy scenariusz 100% energii z takich źródeł jak wiatr i słońce jest możliwy?

— Oczywiście wzrost udziału odnawialnych źródeł energii jest kierunkiem jak najbardziej pożądanym. Tak jak mówiłem wcześniej, musimy pamiętać o specyfice ciepłownictwa. Systemy ciepłownicze działają lokalnie, a ciepła nie da się przesyłać na znaczną odległość. W przypadku ciepłownictwa OZE może być obecnie traktowane jako uzupełnienie miksu paliwowego, który w przypadku ciepłownictwa musi opierać się na stabilnych technologiach wykorzystujących gaz, biomasę czy paliwa alternatywne. Rozumiemy znaczenie OZE i inwestujemy w ich rozwój, czego najlepszym przykładem jest budowa instalacji paneli fotowoltaicznych, znajdujących się na terenie ciepłowni w Lidzbarku Warmińskim. Produkowana energia ze słońca będzie wykorzystywana na potrzeby własne ciepłowni, co przełoży się na zmniejszenie kosztów jej funkcjonowania.

Grupa Veolia inwestuje także w rozwój zupełnie nowych technologii, jak na przykład przemysłowe wykorzystanie wodoru jako paliwa

— Jak planowane inwestycje, będą przekładać się na ceny dla mieszkańców?

— Myśląc o przyszłych rozwiązaniach zmuszeni jesteśmy spełnić dwa podstawowe warunki, które w przypadku ciepłownictwa są ze sobą ściśle powiązane. Eliminując węgiel, musimy myśleć o rozwiązaniach, które zagwarantują zarówno bezpieczeństwo produkcji i dostaw ciepła dla odbiorców, jak i konkurencyjną, czyli możliwie najniższą cenę. Nie chcemy, żeby te koszty zostały przełożone bezpośrednio na odbiorców. Pierwszy etap naszych inwestycji zakłada budowę jednostek kogeneracyjnych opartych na silnikach gazowych. Zapewniają one bardzo wysoką efektywność, czyli niskie straty przy połączonej produkcji ciepła i energii elektrycznej, co dodatkowo powoduje, że koszt produkcji samego ciepła w ogólnym rachunku jest niższy. Działania realizowane w kolejnych etapach będą prawdopodobnie oparte na budowie kotłów spalających biomasę. Jednak wybór szczegółowego rozwiązania jest nierozerwalnie związany z ogólną polityką państwa w zakresie ochrony środowiska i będzie oparty na analizie finansowej uwzględniającej aktualne ceny pozyskania energii ze źródeł odnawialnych i możliwości ewentualnego wsparcia inwestycji przez zewnętrzne środki pomocowe.

— A dlaczego ceny ciepła rosną?

— Podwyżki cen ciepła są pochodną wielu czynników, m.in. sytuacji rynkowej, regulacji prawnych, wzrostu kosztów wytwarzania i prowadzonych inwestycji. Ceny ciepła, podobnie jak ceny energii elektrycznej, nie mogą być dowolnie wyznaczane przez producentów, gdyż rynek ciepła jest rynkiem regulowanym i jego ceny są zatwierdzane w tzw. taryfach przez Prezesa Urzędu Regulacji Energetyki. W ostatnich latach największy wpływ na ceny ciepła ma wzrost cen emisji CO2 i węgla. Tak jak wiele państw, w tym wszystkie kraje Unii Europejskiej, objęci jesteśmy systemem handlu uprawnieniami do emisji dwutlenku węgla. Jest to dodatkowy mechanizm, który ma przyśpieszać proces dekarbonizacji zwiększając koszty wykorzystywania paliw o dużej emisji CO_2. Od początku 2021 roku cena prawa do emisji 1 tony CO2 wzrosła o ponad 270% z 20 do 55 euro. Wysokie i wciąż rosnące ceny uprawnień do emisji CO2 zwiększają opłacalność wykorzystania droższych, lecz emitujących mniej dwutlenku węgla paliw, takich jak gaz, biomasa, paliwa alternatywne czy OZE. Jeśli nie rozpoczniemy szybkiej eliminacji węgla, to za kilka lat cena produkcji ciepła z węgla będzie astronomicznie wysoka.

— W jaki sposób można chronić odbiorców przed wzrostami cen za energię i ciepło w przyszłości?

— Veolia od dawna przewidywała dalsze podwyżki cen ciepła produkowanego z węgla i pracowała nad własną strategią odejścia od węgla. Szybkie zastąpienie węgla gazem, biomasą i paliwami alternatywnymi, oznacza nie tylko ograniczenie szkodliwych emisji, ale pozwala zapewnić utrzymanie optymalnej ceny za ciepło dla mieszkańców, co nie mogłoby być możliwe w przypadku, gdybyśmy dalej opierali naszą produkcję na węglu.

Transformacja energetyczna oznacza również inwestycje, które muszą kosztować. Nie można jednak dopuścić do tego, żeby koszty tej transformacji poniosło wprost społeczeństwo. Dlatego z jednej strony poszukujemy lokalnych możliwości i rozwiązań, które wspierają cele transformacji i gwarantują stabilizację cen produkowanego przez nas ciepła. Z drugiej, poszukujemy optymalnych dla nich rozwiązań ich finansowania, w tym również mieszane finansowanie.

26421lwwl-a-M

eprasa.pl 8dfb46d9fc

KOMA
– ekologiczne systemy odbioru odpadów

KOMA
USŁUGI KOMUNALNE

Oferujemy:

- Odbiór odpadów stałych i ciekłych
- Mobilne rozdrabnianie odpadów
- Czyszczenie separatorów substancji tłuszczowych i ropopochodnych
- Sprzedaż, wynajem pojemników i worków typu Big-Bag
- Usługi dla budownictwa, wywóz gruzu
- Wynajem toalet przenośnych

NASZE ODDZIAŁY

Gdynia, Elbląg, Giżycko, Olsztyn, Ełk, Ostróda, Działdowo, Białystok, Lublin

Grupa Koma

www.koma.pl

46621ekwe-A -P

eprasa.pl 8dfb46d9fc

33821see1-A -F

eprasa.pl 8dfb46d9fc

SAMODZIELNY PUBLICZNY ZESPÓŁ ZAKŁADÓW OPIEKI DŁUGOTERMINOWEJ W OLECKU KOLONIA

Samodzielny Publiczny Zespół Zakładów Opieki Długoterminowej świadczy usługi medyczne w zakresie opieki długoterminowej, zarówno stacjonarnej, jak i domowej. Zakład jest publicznym podmiotem leczniczym, dla którego organem założycielskim i prowadzącym jest Powiat Olecki. Zakład funkcjonuje od maja 2000 roku. Od początku dyrektorem zakładu jest Emilia Urbanowicz.

Misją SPZZOD jest wszechstronna opieka medyczna nad przewlekle chorymi, którzy wymagają profesjonalnej kontynuacji leczenia, pielęgnacji i rehabilitacji. Pobyt pacjenta w zakładzie ma charakter tymczasowy. Czas pobytu uzależniony jest od stanu zdrowia.

Historię zakładu można przedstawić krótko w liczbach:

* Liczba leczonych w zakładach stacjonarnych – 3981 osoby
* Hospitalizowani z powiatu oleckiego – ok. 63% ogółu pacjentów (2496 osób)
* Liczba osób objętych opieką domową – 1454 osób
* Liczba łóżek w zakładzie – zaczynaliśmy od 14 – obecnie 81
* Liczba rodzajów usług – zaczynaliśmy od 1 – obecnie 6 (3 stacjonarne, 2 domowe, 1 poradnia)
* Średnia wieku pacjentów – 71 lat
* Średni czas pobytu pacjenta – ok. 100 dni
* Liczba osób zatrudnionych – ok. 90 osób

W placówce funkcjonują następujące zakłady stacjonarne, w których pobyt jest całodobowy:

* Zakład Opiekuńczo-Leczniczy Ogólny,
* Zakład Opiekuńczo-Leczniczy Psychiatryczny,
* Hospicjum stacjonarne, oraz domowe, ambulatoryjne
* Hospicjum domowe
* Pielęgniarska Opieka Długoterminowa Domowa
* Poradnia Zdrowia Psychicznego (adres: 19-400 Olecko, ul. 11 Listopada 23/32 (budynek przychodni, tel. 507 125 845)

Do zakładów pacjenci kierowani są przez wszystkich lekarzy ubezpieczenia zdrowotnego. Sposób i tryb kierowania do Zakładu Opiekuńczo-Leczniczego określa Rozporządzenie Ministra Zdrowia z dnia 25.06.2012 w sprawie kierowania do zakładów opiekuńczo-leczniczych i pielęgnacyjno–opiekuńczych (Dz.U. z 2012 Nr 0, poz. 731).
Zgodnie z ustawą z dnia 27 sierpnia 2004 r. o świadczeniach opieki zdrowotnej finansowanych ze środków publicznych osoby przebywające w zakładach opiekuńczo leczniczych ponoszą odpłatność za pobyt tj. ponoszą koszty wyżywienia i zakwaterowania. Odpłatność ta wynosi 70% miesięcznego dochodu na jednego członka rodziny. Pobyt pacjenta w Hospicjum Stacjonarnym oraz świadczenia realizowane w domu pacjenta i Poradni Zdrowia Psychicznego są bezpłatne.

Jak zrozumieć chorego?

Może łatwiej będzie przez analogię do innej sytuacji.

Choroba to jak uszkodzenie samochodu podczas ważnej, zaplanowanej podróży. Usterka samochodu zmusza do zjechania lub zepchnięcia go na pobocze. Uczestnicy tej podróży, kierowca, pasażerowie są zmartwieni, mają poczucie stanu wyjątkowego. Inne samochody jadą czy wręcz pędzą, mijają ich, a oni stoją w miejscu wyłączeni z ruchu. Czasami zdarza się, że ktoś się zatrzymuje, ale często poza okazaniem zainteresowania, nie może pomóc. Potrzebna jest pomoc fachowców. Dzięki nim samochód rusza ku zadowoleniu pasażerów w dalszą podróż. Niestety czasami trzeba go odholować do warsztatu, czasami jego los jest niepewny.

Tak jest z chorym. Uświadamia sobie, że coś jest nie tak, jak być powinno. Jego życie w pewnym sensie zatrzymuje się. Inni idą dalej, pracują, żyją we własnym świecie, własnym tempem, przeżywają swoje radości, rozwiązują swoje problemy. Zatrzymują się przy chorym, czasami na dłużej, czasami na chwilę. Niestety, wobec choroby bywa, że są bezradni.

Choroba jest swoistym szokiem szczególnie dla tych, którzy mówią „przecież ja nigdy nie chorowałem". Chory, który znalazł się, w odmiennym niż dotychczas „swoim zdrowym" świecie, ma wiele pytań, wątpliwości, niepokoju, niepewności. Lęk i nadzieja, niepewność i wiara mieszają się w jego myślach. Im dłużej trwa choroba tym bardziej czuje się osamotniony.

Każdy ma swoje życie, swój świat ale nikogo nie można pozostawić samemu sobie. Czasami tak niewiele znaczy bardzo dużo.

Życzymy Każdemu, zarówno Chorym, jak i ich Rodzinom, na każdy dzień, zwykłej ludzkiej życzliwości, zrozumienia sytuacji, bezinteresownej pomocy a przede wszystkim siły do pokonywania trudu choroby.

Informacji na temat funkcjonowania zakładu można uzyskać korzystając z poniższych form kontaktu.

19-400 Olecko, Olecko Kolonia 4, tel./fax (87) 520 40 32, 520 22 08
e-mail: spzzod@powiat.olecko.pl, spzzodbiuro@powiat.olecko.pl
www.spzzod.olecko.pl

42521ocwo-A-G

eprasa.pl 8dfb46d9fc

Szpital Jednego Dnia

Poradnie Specjalistyczne

ul.Botaniczna 11,
14-500 Braniewo

tel. 55 234 68 76

www.klinikapotocki.com

KP POTOCKI KLINIKA

Komfortowe pokoje dla pacjentów

Zespół wysokiej klasy specjalistów

Nowoczesny blok operacyjny

Okulistyka | Ginekologia | Medycyna estetyczna | Ortopedia

Chirurgia naczyniowa i ogólna | Dermatologia | Urologia

Neurochirurgia | Stomatologia w znieczuleniu ogólnym

Chirurgia plastyczna | Pracownia USG | Laryngologia

BEZPŁATNE ZABIEGI ZAĆMY NFZ TEL. 517 255 005

meral

Zakład Granulacji Biomasy

Certyfikowany pellet drzewny

Lepsza wydajność spalania

EN plus A1

PL 046

Grodzie 5,
14-500 Braniewo
tel. 55 243 30 97
tel. +48 728 952 831
biuro@meral.pl

meral.pl

13921sezr-a-M

eprasa.pl 8dfb46d9fc

- PODŁOGI DREWNIANE
- PANELE
- DRZWI
- TARASY
- MONTAŻ
- WYROBY Z DREWNA I ŻYWICY
- CHEMIA DO PARKIETÓW

EKOMAT

PODŁOGI - DRZWI - MONTAŻ

Ekomat Olsztyn, ul. Metalowa 4 | tel. 89 539 13 25

Ekomat Podlogi Olsztyn | e-mail: ekomat@podloga.olsztyn.pl

88421otbr-A-P

eprasa.pl 8dfb46d9fc

Fotowoltaika
z Lidzbarka Warmińskiego
www.ielektroinstal.pl

ELEKTRO INSTAL

Najlepsi pod słońcem

- Doradztwo
- Sprzedaż
- Montaż
- Mycie
- Konserwacja

Państwa plany wspiera: Santander Consumer Bank

Skontaktuj się z nami:
Oskar: 791 369 007
Piotr: 510 683 210
mail: biuro@ielektroinstal.pl

Znajdź nas:
ElektroInstalFotowoltaika
www.ielektroinstal.pl

Zapraszamy do naszego biura
w Lidzbarku Warmińskim, przy ulicy Ogrodowej 10

27521lwwl-A-G

eprasa.pl 8dfb46d9fc

dobra energia
DLA OLSZTYNA

dobra energia w liczbach

ponad 100 tys. odbiorców zielonej energii z nowej instalacji

pokrycie 35% zapotrzebowania na ciepło w Olsztynie

redukcja śladu węglowego o ponad 100 tys. ton w skali roku

28 lat partnerstwa publiczno-prywatnego

Budowa instalacji termicznego przekształcania frakcji energetycznej z odpadów pochodzących z odpadów komunalnych z odzyskiem energii elektrycznej i cieplnej wraz z infrastrukturą towarzyszącą.

Fundusze Europejskie Infrastruktura i Środowisko

Rzeczpospolita Polska

Unia Europejska Fundusz Spójności

89721otbr-a-M

eprasa.pl 8dfb46d9fc

27 sierpnia - 2 września 2021

Piątek

21:35 TVP1 **Rodzina Addamsów**

film animowany, USA, 2019

Gomez i Morticia Addams poszukują bezpiecznego miejsca do życia i wychowywania dzieci. W związku z tym przenoszą się do mrocznej, opuszczonej rezydencji w New Jersey. Posiadłość otoczona jest bagnami i ukryta na szczycie góry pośród gęstej mgły. Mija 13 lat. Gomez uczy syna Pugslaya rodzinnej tradycyjnej walki szablą. Tymczasem Morticia musi zmierzyć się z pytaniami córki Wednesday dotyczącymi życia poza bramą rezydencji. Wkrótce w okolicy pojawia się gwiazda telewizji Margaux Needler i rozpoczyna budowę nowoczesnego osiedla.

Sobota

20:00 TVN **Minionki**

film animowany, USA, 2015

Historie z przeszłości sympatycznych żółtych stworków. Zanim w ich życiu pojawił się Gru, minionki służyły wielu przywódcom, takim jak Czyngis-chan czy Napoleon. Na skutek działań stworków każdy z nich prędzej czy później żegnał się ze światem. Nadchodzi moment, kiedy Kevin, Bob i Stuart nie mają komu służyć. Wyruszają na poszukiwania godnego siebie wodza. W polskiej wersji językowej filmu głosu postaciom użyczyli m.in. Grzegorz Kwiecień, Katarzyna Kwiatkowska i Anna Gajewska.

Niedziela

21:25 TVP1 **Diana**

film biograficzny, Francja, Wielka Brytania, 2013

Diana Spencer (Naomi Watts) jest w separacji z następcą tronu, księciem Karolem. Boryka się z depresją i szuka w życiu jakiegoś celu. W wrześniu 1995 roku odwiedza w szpitalu męża przyjaciółki, Oonagh Toffolo (Geraldine James). Przypadkowo poznaje tam kardiochirurga, doktora Hasnata Khana (Naveen Andrews), bez reszty oddanego swojej pracy. W przeciwieństwie do innych osób, Pakistańczyk traktuje ją jak normalną osobę, czym zaskarbia sobie jej sympatię. Zaczynają się potajemnie spotykać.

Poniedziałek

21:30 TVN **Sekrety i grzeszki**

komediodramat, USA, 2011

Ronny i Nick przyjaźnią się od wielu lat. W życiu zawodowym też są nierozłączni - razem prowadzą firmę, która zajmuje się projektowaniem samochodów. Liczą, że wkrótce uda im się podpisać intratny kontrakt z jednym z wiodących producentów aut, co będzie początkiem ich wielkiego sukcesu. Radość z udanych interesów psuje jednak pewien niespodziewany incydent. Pewnego dnia bowiem Ronny przypadkowo spostrzega żonę swojego kumpla, Genevę, gdy całuje się ona z tajemniczym mężczyzną.

Wtorek

23:40 TVP1 **Jutro idziemy do kina**

dramat obyczajowy, Polska, 2007

Rok 1938. Maturzyści Andrzej Skowroński, Jerzy Bolesławski (Jakub Wesołowski) i Piotr Dołowy (Antoni Pawlicki), snują plany na przyszłość. Jurek, pewny siebie i wygadany prymus, wstępuje do szkoły podchorążych. Andrzej zgłasza się do pułku kawalerii. Piotr, nieśmiały okularnik, z powodu wrodzonej wady serca zostaje odrzucony przez komisję wojskową. Wkrótce rozpoczyna studia medyczne. Trzej przyjaciele spotykają się w czasie przepustek, spędzając czas na młodzieńczych szaleństwach.

Środa

23:10 POLSAT **Szeregowiec Ryan**

dramat wojenny, USA, 1998

6 czerwca 1944 roku. Alianci lądują w Normandii. Mimo precyzyjnie zaplanowanych działań, które miały odwrócić uwagę Niemców od tego, co działo się na plaży, Amerykanie i towarzyszący im żołnierze dostali się w strefę artyleryjskiego i maszynowego ostrzału. W tej samej operacji wojskowej, w różnych oddziałach, wzięli udział czterej bracia Ryanowie. Trzech z nich zginęło. Amerykański oficer, kapitan John H. Miller (Tom Hanks), dostaje rozkaz przeprowadzenia swojej jednostki za linię wroga.

Czwartek

23:45 TVP2 **Ośmiorniczka**

film sensacyjny, Wielka Brytania, USA, 1983

Tuż przed swoją śmiercią agent 009 dostarcza do brytyjskiej ambasady bezcenny klejnot, pochodzące z carskiej kolekcji diamentowe jajko. Okazuje się, że jest to jedynie dobrze wykonana imitacja. Przełożeni zlecają Jamesowi Bondowi (Roger Moore) zbadanie sprawy. Okazuje się, że prawdziwy eksponat ma zostać wystawiony na sprzedaż w londyńskim domu aukcyjnym Sotheby. Agentowi udaje się ustalić, że na jego kupnie bardzo zależy niejakiemu Kamalowi Khanowi (Louis Jourdan).

piątek — 27 sierpnia

TVP 1

05:15 Przysięga - serial
06:05 Elif - serial, prod. Turcja
07:00 Transmisja Mszy Świętej z Sanktuarium Matki Bożej
07:30 Agape - magazyn
08:00 Wiadomości
08:10 Pogoda poranna
08:15 Kwadrans polityczny
08:35 Ranczo - serial obyczajowy TVP
09:40 Komisarz Alex - serial kryminalny TVP
10:35 Ojciec Mateusz - serial kryminalny TVP
11:30 Uzdrowisko - telenowela TVP
12:00 Wiadomości
12:10 Agrobiznes
12:30 Agropogoda - magazyn
12:35 Magazyn Rolniczy
12:50 Natura w Jedynce - Plemiona, zwierzęta i ja
14:00 Elif - serial, prod. Turcja
15:00 Wiadomości
15:15 Alarm - magazyn

TELETURNIEJ

15:35 Gra słów. Krzyżówka - teleturniej
16:05 Przysięga - serial obyczajowy, prod. Turcja
16:50 Igrzyska Paraolimpijskie - kronika
17:00 Teleexpress
17:15 Jaka to melodia?
17:55 Dzikie pszczoły
18:55 Jeden z dziesięciu
19:30 Wiadomości
20:10 Alarm - magazyn
20:35 Królowa i konkwistador - serial
21:35 Rodzina Addamsów - film animowany
23:10 Porwanie Heinekena - film akcji
00:55 Życie lasu. Bogactwo runa i podszytu - film
01:55 Ocaleni - reality show

TVP 2

05:30 Na dobre i na złe - serial TVP
06:30 Anna Dymna - spotkajmy się
06:55 Gra słów. Krzyżówka - teleturniej
07:30 Pytanie na śniadanie
10:40 Panorama
10:45 Pytanie na śniadanie
11:25 Blondynka - serial TVP
12:30 Koło fortuny - teleturniej
13:15 Kozacka miłość - serial kostiumowy, prod. Rosja
14:05 Va Banque - teleturniej
14:35 Na sygnale - serial fabularyzowany TVP
15:10 Górscy ratownicy - serial obyczajowy
16:00 Koło fortuny - teleturniej
16:35 Familiada - teleturniej
17:15 Promyk nadziei - serial, prod. Turcja, 2019
18:00 Panorama
18:20 Va Banque - teleturniej
18:45 Kozacka miłość - serial

SERIAL OBYCZAJOWY

19:35 Barwy szczęścia - serial obyczajowy prod. TVP
20:10 Lato, muzyka, zabawa. Wakacyjna Trasa Dwójki - 2021 Chełm - koncert
22:40 Muzyka, Taniec, Zabawa - koncert
23:45 Anything goes. Ale jazda! - program rozrywkowy
00:45 Lato w Grecji - film obyczajowy, prod. Niemcy, 2015, reż. Jorgo Papavassiliou
02:25 Tylko dla twoich oczu - film sensacyjny
04:35 Nad Niemnem - serial TVP
05:35 Zakończenie

TVN

05:40 Uwaga! - magazyn
06:00 LAB
07:00 Ukryta prawda - program obyczajowy
08:00 Kuchenne rewolucje - program kulinarno-rozrywkowy
09:00 Dzień Dobry TVN - magazyn
11:35 Doradca smaku
11:45 Ukryta prawda - program obyczajowy
14:55 Szpital - program obyczajowy
16:00 SOS Ekipy w akcji
17:00 Kuchenne rewolucje - program kulinarno-rozrywkowy
18:00 Ukryta prawda - program obyczajowy
19:00 Fakty
19:25 Uwaga! koronawirus
19:35 Sport
19:45 Pogoda
19:55 Uwaga! - magazyn

FILM SENSACYJNY

20:05 Szybcy i wściekli VIII - film sensacyjny, Chiny, Japonia, USA, 2017, reż. F. Gary Gray, wyk. Vin Diesel, Jason Statham, Dwayne Johnson, Michelle Rodriguez, Tyrese Gibson, Charlize Theron, Kurt Russell
22:55 Król Skorpion - film przygodowy, USA, Niemcy, Belgia, 2002, reż. Chuck Russell, wyk. The Rock, Steven Brand, Michael Clarke Duncan, Kelly Hu, Bernard Hill
00:55 Kuba Wojewódzki
01:55 Czarna owca - kulisy produkcji
02:30 Uwaga! - magazyn
02:50 Noc magii

POLSAT

06:00 Nowy dzień z Polsat News
08:40 Malanowski i Partnerzy
09:40 Sekrety rodziny
10:40 Dlaczego ja?
11:40 Gliniarze
12:50 Wydarzenia
13:25 Interwencja
13:40 Trudne sprawy
14:40 Dlaczego ja?
15:50 Wydarzenia
16:10 Pogoda
16:15 Interwencja - magazyn
16:35 Gliniarze
17:40 Sekrety rodziny
18:50 Wydarzenia
19:25 Gość Wydarzeń
19:45 Sport
19:55 Pogoda
20:00 Shrek Forever Wszystko zaczęło się od uroczego ogra... który zaprzyjaźnił się z gadającym osłem i uratował piękną księżniczkę.

THRILLER

22:00 Ja, robot - thriller Rok 2035. Naukowcy dokonali szeregu genialnych wynalazków, które pozwoliły na pełną automatyzację życia. Najlepszymi przyjaciółmi człowieka stały się supernowoczesne roboty, które towarzyszą mu na każdym kroku. Roboty gotują obiady, pilotują samoloty, dyrygują orkiestrą symfoniczną, dostarczają przesyłki, opiekują się dziećmi...
00:40 Żona na niby
03:15 Kabaretowa Ekstraklasa
03:35 Wyspa miłości - program rozrywkowy

TVP Kultura

07:30 Teledyski
08:30 Kuchnia Polskich Żydów - magazyn kulinarny
09:10 Wróżby kumaka - dramat, prod. Polska, Niemcy, 2005, reż. Robert Gliński, wyk. Krystyna Janda, Matthias Habich, Dorothea Walda, Bhasker Patel, Udo Samel, Marek Kondrat, Mareike Carrriere, Joachim Krol
11:00 Pogranicze w ogniu - serial TVP
13:10 Którędy po sztukę - Roman Opałka
13:30 Happy Olo pogodna ballada o Olku Dobie - film dokumentalny
14:45 Rok 2020
15:15 Dalej prosto
15:40 Cudowne miejsce - film obyczajowy
17:30 Scena muzyczna
18:30 Informacje kulturalne - informator kulturalny

SERIAL OBYCZAJOWY

18:45 Serialowa nostalgia - Awantura o Basię
20:00 Komediowe lato - Co mi zrobisz jak mnie złapiesz - komedia, reż. Stanisław Bareja
21:55 Ziemia obiecana - serial TVP
23:00 Sami Yaffa na tropie dźwięków - cykl dokumentalny, prod. Finlandia, 2017
23:55 Informacje kulturalne - informator kulturalny
00:15 Róża - dramat
02:00 Maratończyk - film dokumentalny, reż. Zbigniew Gajzler
03:05 Akcja pod Arsenałem - dramat, reż. Jan Łomnicki

TV Puls

06:00 Zbuntowany anioł - telenowela
08:00 Lombard. Życie pod zastaw - serial obyczajowy
11:00 Zbuntowany anioł - telenowela Osierocona Milagros rozpoczyna pracę jako pokojówka rodziny DiCarlo i zakochuje się w synu pana domu
12:00 Zaklinaczka duchów - serial fantasy Dzięki swojemu darowi Melinda Gordon potrafi komunikować się z zagubionymi duszami zmarłych ludzi i pomaga im przejść na drugą stronę.
14:00 Lombard. Życie pod zastaw - serial obyczajowy
16:00 Rodzinny interes - serial obyczajowy

SERIAL OBYCZAJOWY

18:00 Lombard. Życie pod zastaw - serial obyczajowy prod. Polska
21:00 Dzielnica strachu
22:00 Kobiety mafii 2 Po objęciu władzy nad stolicą „Niania" wraz z gangiem postanawia wprowadzić do kraju narkotyki.
00:50 Everly
02:30 Castle - serial kryminalny
03:25 Rodzinny interes - serial obyczajowy prod. Polska
04:25 Reporterzy. Z życia wzięte
05:20 Dyżur - serial dokumentalny

TVN 7

05:20 Szpital - program obyczajowy
06:20 Sąd rodzinny - program sądowy
07:20 Zakochani po uszy - serial, Polska
07:55 Ukryta prawda - program obyczajowy prod. Polska
10:55 Szpital - program obyczajowy prod. Polska
11:55 Szkoła
12:55 Sąd rodzinny - program sądowy
13:55 Sędzia Anna Maria Wesołowska - program sądowy
14:55 Ukryta prawda - program obyczajowy prod. Polska
15:55 Szkoła
16:55 Sprzątaczki - program obyczajowy
18:25 Ten moment
19:00 Ukryta prawda

KOMEDIA

20:00 Czas na miłość - film komedia, Wielka Brytania, 2013, reż. Richard Curtis, wyk. Domhnall Gleeson, Rachel McAdams, Bill Nighy, Lydia Wilson, Lindsay Duncan, Margot Robbie
22:35 Jestem na tak - film komedia, USA, Australia, 2008, reż. Peyton Reed, wyk. Jim Carrey, Zooey Deschanel, Bradley Cooper, John Michael Higgins, Fionnula Flanagan, Terence Stamp
00:50 Zbrodnie, które wstrząsnęły Ameryką
01:55 Druga strona medalu - talk show
02:35 Noc magii

TV 4

06:00 Gliniarz i prokurator Serial sensacyjny, w którym lokalny prokurator walczy z przestępczością w Los Angeles (a później na Hawajach). **07:00** Strażnik Teksasu **08:00** Nasz Nowy Dom **09:00** Pierwsza miłość **10:30** Święty **11:00** Fabryka jedzenia **11:30** Detektywi w akcji **12:30** Kobra - oddział specjalny **13:30** STOP Drogówka **15:30** Hardkorowy lombard **17:00** Septagon **18:00** Kochane Pieniądze **19:00** Policjantki i Policjanci **20:00** Gwiazdy Kabaretu **22:05** Sprawiedliwi - Wydział Kryminalny **00:10** Wywiad z wampirem. Młody dziennikarz przeprowadza wywiad z Luisem, który przed 200 laty, nie mogąc znieść rozpaczy po stracie żony i dziecka uległ i przyjął mroczny dar **02:50** Ucho Prezesa **03:25** TOP 10

TV Trwam

11:35 100 cudownych miejsc **11:45** Spotkania z ekologią **12:00** Anioł Pański **12:03** Informacje dnia **12:20** Ziemia Obiecana **13:05** Domek nr 6 **13:30** Msza święta **14:20** 100 cudownych miejsc **14:30** Zrozumieć Antycywilizacje **14:55** Słowo życia **15:00** Modlitwa **15:20** Mocni w wierze **15:50** Ma się rozumieć **16:00** Informacje dnia **16:10** Siódmy sakrament **16:35** Tak Go pamiętam **16:55** Kartka z kalendarza **17:00** Regał Mistrzowie **17:30** Geopolityka **17:55** Poczet Wielkich Polaków **18:00** Anioł Pański **18:05** Informacje dnia **18:15** Westerplatte Młodych **19:00** Warto zauważyć... **19:30** Opowieści Theo **19:45** Modlitwa **20:00** Informacje dnia **20:20** Różaniec **20:50** Święty na każdy dzień **21:00** Apel Jasnogórski

eprasa.pl 8dfb46d9fc

sobota 28 sierpnia

TVP 1

05:10 Klan - telenowela TVP
06:00 Magazyn Ekspresu Reporterów
07:00 Transmisja Mszy Świętej z Sanktuarium Matki Bożej na Jasnej Górze
07:35 Rok w ogrodzie
08:00 Rok w ogrodzie Extra
08:15 Wojsko - polskie.pl
08:40 Pełnosprawni - magazyn dla niepełnosprawnych
09:15 Sprawa dla reportera
10:15 Heca w zoo - komedia
12:05 Fascynujący świat
13:05 Wojciech Cejrowski - boso przez świat
13:45 Przyrodnik na tropie
14:15 Z pamięci - felieton
14:25 Okrasa łamie przepisy
14:55 Ojciec Mateusz - serial
15:50 To był rok!
16:50 Igrzyska Paraolimpijskie
17:00 Teleexpress

TELETURNIEJ MUZYCZNY

17:30 Jaka to melodia? - teleturniej muzyczny
18:25 Komisarz Alex - serial kryminalny TVP
19:25 Sport
19:30 Wiadomości
20:05 Pogoda
20:10 Alarm - magazyn
20:35 Królowa i konkwistador - serial, prod. Kolumbia, 2020
21:35 Hit na sobotę - Tomb Raider - film akcji
23:45 Dziewczyna w sieci pająka - dramat
01:45 Boks
03:00 Kopciuszek - serial obyczajowy TVP
04:25 Z pamięci - Stefan Wyszyński - felieton
04:30 Zakończenie

TVP 2

05:55 Dla niesłyszących - Barwy szczęścia
07:00 Dla niesłyszących - M jak miłość - serial TVP
07:55 Pytanie na śniadanie
11:10 Rodzinny ekspres - magazyn
11:40 Wolne Miasto - dramat, reż. Stanisław Różewicz, wyk. Włodzisław Ziembiński, Kazimierz Wichniarz, Stanisław Jasiukiewicz, Jerzy Śliwa, Bronisław Dardziński, Piotr Fronczewski
13:25 Va Banque - teleturniej
14:00 Familiada - teleturniej
14:35 Koło fortuny
15:20 Szansa na sukces. Opole 2021 - widowisko
16:25 Na sygnale - serial fabularyzowany TVP
16:55 Smaki świata po polsku
17:30 Lajk!
17:50 Słowo na niedzielę
18:00 Panorama

TELETURNIEJ

18:30 Postaw na milion - teleturniej
19:25 Rodzinka.pl - serial komediowy TVP
20:00 Międzynarodowy Festiwal Zespołów Cygańskich Romane Dyvesa. Gorzów Wielkopolski - 2021
22:20 Hity wszech czasów - magazyn muzyczny
23:25 Anything goes. Ale jazda! - program rozrywkowy
00:25 Sądny dzień - komedia
02:15 Kibole - film obyczajowy
03:55 Nad Niemnem - serial
04:55 Lato, muzyka, zabawa. Wakacyjna Trasa Dwójki - 2021 Koszalin
05:10 Zakończenie

TVN

05:35 Uwaga! - magazyn
05:50 Ukryta prawda - program obyczajowy
06:50 Kuchenne rewolucje - program kulinarno-rozrywkowy
07:50 Rozenek cudnie chudnie - program lifestylowy
08:25 Polowanie na ogród
09:00 Dzień Dobry Wakacje
11:30 Na Wspólnej - serial, Polska
13:20 MasterChef Junior
14:55 Power Couple - program rozrywkowy
16:25 Totalne remonty Szelągowskiej
17:25 Polowanie na ogród
17:55 Zaplanuj długie życie
18:00 Weekendowa metamorfoza
19:00 Fakty
19:25 Sport
19:35 Pogoda
19:45 Uwaga! - magazyn

KOMEDIA

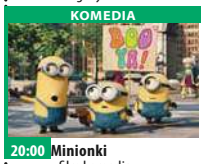

20:00 Minionki - film komedia, USA, 2015, reż. Kyle Balda, Pierre Coffin, wyk. Sandra Bullock, Jon Hamm, Michael Keaton, Alison Janney
22:00 Dom wygranych - film komedia, USA, 2017, reż. Andrew JayCohen, wyk. Will Ferrell, Amy Poehler, Jason Mantzoukas, Ryan Simpkins, Jeremy Renner
23:55 Szybcy i wściekli VIII - film sensacyjny, Chiny, Japonia, USA, 2017, reż. F. Gary Gray, wyk. Vin Diesel, Jason Statham, Dwayne Johnson, Michelle Rodriguez, Tyrese Gibson, Charlize Theron
02:45 Uwaga! - magazyn

POLSAT

08:00 Opowieści na dobranoc
10:10 Ewa gotuje - program rozrywkowy prod. Polska
10:40 Nasz Nowy Dom - magazyn
11:40 Queen of Poland 2021
12:40 Bogaty Dom - Biedny Dom - program rozrywkowy
13:40 Drwale i inne opowieści Bieszczadu
14:40 Rolnicy. Podlasie
15:45 Więzienie
17:45 Chłopaki do wzięcia - program rozrywkowy prod. Polska
18:50 Wydarzenia
19:25 Gość Wydarzeń
19:45 Sport
19:55 Pogoda
20:00 Festiwal magiczne zakończenie wakacji

FILM AKCJI

23:00 Underdog Kosiński jest u szczytu formy. W walce życia ze swoim największym rywalem Denim Takaevem popełnia błąd, który przekreśla jego karierę. Traci wszystko.
01:40 Surogaci Niesamowity thriller psychologiczny na podstawie komiksu Roberta Vendittiego i Bretta Weldele'a. Nie tak odległa wcale przyszłość wydaje się być niemal idealną. Bez ryzyka, bez zagrożeń.
03:20 Kabaretowa Ekstraklasa
03:35 Wyspa miłości
04:40 Disco Gramy - program rozrywkowy

TVP Kultura

07:30 Informacje kulturalne
07:50 Szlakiem miejsc niezwykłych - Pomniki Historii - Kórnik
08:00 15 Krajowy Festiwal Piosenki Polskiej Opole '77. Koncert Pastele
09:20 Słowobranie - magazyn
09:50 Świat kina w obiektywie agencji Magnum - film dokumentalny
10:55 Serialowa nostalgia - U Pana Boga w ogródku - serial komediowy TVP
11:50 Tamte lata, tamte dni - Andrzej i Jacek Zielińscy
12:30 Twój Vincent - film animowany, prod. Wielka Brytania, Polska, 2017, reż. Dorota Kobiela, Hugh Welchman, wyk. Douglas Booth, Jerome Flynn
14:15 Komediowe lato - Co mi zrobisz jak mnie złapiesz - komedia
16:25 Zaginione Skarby - film

SERIAL PRZYGODOWY

16:40 Retro kino - Winnetou i Apanaczi 86' - serial przygodowy
18:15 Mój czas - felieton
18:25 Co dalej? - program publicystyczny
18:55 Sami Yaffa na tropie dźwięków
20:00 Bilet do kina - Madame - komediodramat
21:40 Joni Mitchell. Festiwal na wyspie Wight - koncert, prod. Wielka Brytania, 1970
22:50 Mocne Kino - Lenny - dramat, prod. USA, 1974, reż. Bob Fosse, wyk. Dustin Hoffman
00:50 Co dalej?
01:30 Kino nocne - Tato - dramat obyczajowy

TV Puls

06:00 Castle - serial kryminalny Poszukujący inspiracji pisarz otrzymuje pozwolenie na przyłączenie się do jednego zespołu z wydziału zabójstw nowojorskiej policji.
07:00 Taki jest świat - program informacyjny
08:00 Lombard. Życie pod zastaw - serial obyczajowy Prowadzenie lombardu to zajęcie ciekawe, momentami ekscytujące, ale często i niebezpieczne. Bohaterami serialu są: właściciel Kazimierz Barski, jego rodzina, pracownicy oraz klienci, którzy pojawiają się w lombardzie z powodu różnych życiowych zawirowań.
20:00 W obronie własnej
22:00 Plan ucieczki

THRILLER

00:10 Sin City 2: Damulka warta grzechu Dwight, mieszkaniec Basin City - miasta korupcji, przestępstwa i prostytucji, jest poszukiwany przez żądną zemsty kobietę, która niegdyś go porzuciła.
02:15 Castle - serial kryminalny
03:05 Taki jest świat - program informacyjny
04:00 Na jedwabnym szlaku - serial dokumentalny
04:35 Z archiwum policji - serial dokumentalny
05:00 Dyżur - serial
05:30 Rodzinny interes - serial obyczajowy

TVN 7

05:00 Szpital - program obyczajowy
06:00 Wiza na miłość
07:00 Timmy i przyjaciele - animacja
07:15 Ukryta prawda - program obyczajowy
11:15 Beethoven II - film rodzinny, USA, 1993, reż. Rod Daniel, wyk. Charles Grodin, Bonnie Hunt, Nicholle Tom, Christopher Castile, Sarah Rose Karr, Debi Mazar, Chris Penn
13:00 Złoto dla zuchwałych - film wojenny, USA, Jugosławia, 1970, reż. Brian G. Hutton, wyk. Clint Eastwood, Telly Savalas, Don Rickles, Donald Sutherland
16:05 Wakacje Jasia Fasoli - film komedia, Wielka Brytania, Francja, Niemcy, 2007, reż. Steve Bendelack, wyk. Rowan Atkinson

FILM SENSACYJNY

17:55 R.I.P.D.: Agenci z zaświatów - film sensacyjny, USA, 2013, reż. Robert Schwentke, wyk. Jeff Bridges, Ryan Reynolds, Kevin Bacon, Mary-Louise Parker, Stephanie Szostak
20:00 Inwazja - film S-F, USA, Australia, 2007, reż. Oliver Hirschbiegel, wyk. Nicole Kidman, Daniel Craig, Jeremy Northam, Jackson Bond, Jeffrey Wright
22:10 Władza absolutna - film sensacyjny, USA, 1997, reż. Clint Eastwood, wyk. Clint Eastwood
00:40 Dzika rzeka - film sensacyjny, USA, 1994

TV 4

06:00 Flintstonowie - serial animowany **06:30** Dzielna Mysz **06:50** Galileo - program rozrywkowy
10:50 Gliniarz w przedszkolu 2 Gburowaty twardziel, agent Reed z FBI, by odzyskać skradzione dane musi działać pod przykrywką, jako nauczyciel w przedszkolu. **13:00** STOP Drogówka - magazym prod. Polska **14:00** Policjantki i Policjanci - serial obyczajowy prod. Polska **19:00** Galileo - program rozrywkowy
20:00 Lodołamacz Jest rok 1985. Do lodołamacza „Michaił Gromow" zbliża się ogromna góra lodowa. Załoga za wszelką cenę stara się uniknąć zderzenia, jednak statek zostaje uwięziony wśród lodów niedaleko wybrzeży Antarktydy. **22:35** Sprawiedliwi - Wydział Kryminalny

TV Trwam

10:35 Polski Punkt Widzenia **11:00** Kropelka radości **12:00** Anioł Pański **12:03** Informacje dnia **12:20** Warto zauważyć... **12:50** Siódmy sakrament **13:20** Ocalić od zapomnienia **13:30** Msza święta z Jasnej Góry **14:20** 100 cudownych miejsc na świecie **14:35** Próba wiary. Święty Walenty
15:30 Wierzę w Boga **16:00** Informacje dnia **16:10** Piloci. Biało-czerwoni z Dęblina **17:00** Danuta Siedzikówna „Inka" **17:25** Święty na każdy dzień **17:30** Mocni Jego mocą **17:55** Poczet Wielkich Polaków **18:00** Anioł Pański
18:05 Informacje dnia **18:15** Rozmowy niedokończone **19:25** Kartka z kalendarza **19:30** Katecheza **19:45** Modlitwa **20:00** Informacje dnia **20:20** Różaniec **20:50** Święty na każdy dzień **21:00** Apel

niedziela 29 sierpnia

TVP 1

06:00 Słownik polsko@polski
06:25 Wojsko - polskie.pl
06:55 Słowo na niedzielę
07:00 Transmisja Mszy Świętej
08:00 Tydzień
08:30 Zakochaj się w Polsce - magazyn
09:05 Przyrodnik na tropie - cykl dokumentalny
09:40 Fascynujące miejsca
10:25 Klasztorne smaki Remigiusza Rączki
10:50 Słowo na niedzielę
11:00 Transmisja Mszy Świętej z Jasnej Góry
11:55 Między ziemią a niebem
12:00 Anioł Pański
12:15 Między ziemią a niebem
12:50 Umarł, aby żyć. Rzecz o Stefanie Kardynale Wyszyńskim
13:15 BBC w Jedynce
14:15 Z pamięci - felieton

MAGAZYN

14:25 Okrasa łamie przepisy - magazyn kulinarny
14:55 Komisarz Alex - serial kryminalny TVP
15:50 To był rok!
16:50 Igrzyska Paraolimpijskie - kronika
17:00 Teleexpress
17:30 Jaka to melodia?
18:25 Ojciec Mateusz - serial
19:30 Wiadomości
20:15 Królowa i konkwistador - serial
21:25 Zakochana Jedynka - Diana - dramat
23:25 Złota dama - film fabularny
01:25 Gliniarze na terapii - komedia
03:05 Nie na sprzedaż - film dokumentalny

TVP 2

05:20 Dla niesłyszących - Barwy szczęścia - serial obyczajowy TVP
07:00 Dla niesłyszących - M jak miłość - serial TVP
07:55 Pytanie na śniadanie
11:10 Dookoła Bałtyku
11:40 Fanfan Tulipan - komedia, prod. Francja, 2003, reż. Gerard Krawczyk, wyk. Vincent Perez, Penelope Cruz, Didier Bourdon
13:25 Va Banque - teleturniej
14:00 Familiada - teleturniej
14:35 Koło fortuny - teleturniej
15:15 Szansa na sukces. Opole 2021 - widowisko muzyczne
17:05 Na sygnale - serial fabularyzowany prod. TVP
18:00 Panorama

TELETURNIEJ

18:30 Postaw na milion - teleturniej
19:20 Rodzinka.pl - serial komediowy TVP
20:00 Lato, muzyka, zabawa. Wakacyjna Trasa Dwójki - 2021 Sopot - koncert
00:40 Hity wszech czasów - magazyn muzyczny
01:45 Aquarius - dramat, prod. Brazylia, 2016, reż. Kleber Mendonca Filho, wyk. Sonia Braga, Julia Bernat, Humberto Carrao, Irandhir Santos
04:20 Rodzinka.pl - serial komediowy prod. TVP
04:45 Zakończenie

TVN

05:25 Uwaga! - magazyn
05:45 Ukryta prawda - program obyczajowy
06:45 Kuchenne rewolucje - program kulinarno-rozrywkowy
07:45 Receptura
08:15 Nowa Maja w ogrodzie
08:45 Akademia ogrodnika
08:50 Zaplanuj długie życie
09:00 Dzień Dobry Wakacje
11:30 Weekendowa metamorfoza
12:30 Co za tydzień - magazyn
13:20 Premiery Jesieni. Co warto obejrzeć
13:55 Minionki - film komedia, USA, 2015, reż. KyleBalda, PierreCoffin, wyk. Sandra Bullock, JonHamm, Michael Keaton, Alison Janney, Steve Coogan, Geoffrey Rush, Steve Carell
15:50 Znów mam 17 lat - film komedia, USA

PROGRAM KULINARNY

18:00 Kuchenne rewolucje - program kulinarno-rozrywkowy
19:00 Fakty
19:25 Sport
19:35 Pogoda
19:45 Uwaga! - magazyn
20:00 Ostatni samuraj - film przygodowy
23:15 Błękitna fala II - film obyczajowy, USA, RPA, 2011, reż. Mike Elliott, wyk. Sascha Jackson, Elizabeth Matis, Ben Milliken, Sharni Vinson, Chris Fisher
01:35 Kuchenne rewolucje
02:45 Uwaga! - magazyn
03:00 Noc magii
04:20 Kto was tak urządził

POLSAT

06:00 Nowy dzień z Polsat
09:00 Samoloty 2 Po awarii silnika Dusty musi zrezygnować ze startów w podniebnych wyścigach. Jednak, znany z wielkiej odwagi i ogromnego ducha walki samolot nie poddaje się i postanawia zasilić siły lotniczej straży pożarnej.
10:50 102 dalmatyńczyki Przygody czworonożnych bohaterów rozpoczynają się z chwilą, gdy Cruella zostaje zwolniona z więzienia za sprawowanie.
13:10 Shrek Forever Teraz przyszedł czas na przezabawny koniec dekady Shreka w filmie, ostatnim rozdziale tego bijącego rekordy popularności, nagrodzonego Oscarem fenomenu filmowego.

FILM PRZYGODOWY

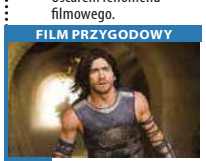

15:10 Książę Persji: Piaski czasu Główny bohater, młody książę zawiera porozumienie z tajemniczą księżniczką i razem wyruszają na wyprawę przeciwko złym siłom.
17:40 Nasz Nowy Dom
18:50 Wydarzenia
19:25 Gość Wydarzeń
20:00 Festiwal magiczne zakończenie wakacji z telewizją Polsat
23:00 Pan i pani Smith
01:35 Kabaretowa Ekstraklasa
02:35 Love Island. Wyspa miłości
04:40 Disco Gramy
05:25 Telezakupy TV Okazje

TVP Kultura

07:00 Co dalej?
07:35 Sopot '88
08:20 Tamte lata, tamte dni
08:50 Chuligan Literacki - magazyn o książkach
09:25 Z przytupem - Krakowiak
09:45 Animama - Keiro - film animowany
09:50 Animama - Czuła noc - film animowany
10:15 Serialowa nostalgia - Janosik - serial TVP
11:10 Trzeci punkt widzenia - program publicystyczny
11:40 Frank Lloyd Wright i architektura organiczna - film dokumentalny
12:55 Winnetou i Apanaczi - serial przygodowy
14:40 Halka - opera
17:00 Mój czas - felieton
17:15 Niedziela z... musicalem Metro

WESTERN

20:00 Pat Garrett i Billy Kid - western, prod. USA, 1973, reż. Sam Peckinpah, wyk. James Coburn, Kris Kristofferson, Bob Dylan, Richard Jaeckel, Katy Jurado
21:50 Trzeci punkt widzenia - program publicystyczny
22:30 Świat kina w obiektywie agencji Magnum - film dokumentalny
23:35 Madame - komediodramat, prod. Francja
01:10 Polska szkoła animacji - Fotel - film animowany
01:15 Polska szkoła animacji - Maszyna - film
01:20 Polska szkoła animacji
01:30 Polska szkoła animacji - Wykres - animowany

TV Puls

06:30 Rodzinny interes Serial w ciepły, czasem zabawny sposób będzie wprowadzać widza w świat głównych bohaterów,jednocześnie przedstawiającwkażdym odcinku inną historię klientów warsztatu i salonu.Wątkizwarsztatu samochodowego będą bardziejsensacyjne,zkolei wsaloniekosmetycznym widzowiezobaczącwięcej wzruszających, często przeplatanychhumorem, historii.
09:25 Nowe przygody Aladyna
11:30 Halvdan - prawie wiking
13:30 Najpiękniejsze baśnie: Królewskie dzieci
14:45 Najpiękniejsze baśnie: Prawdziwa narzeczona

FILM PRZYGODOWY

15:55 Królewna Śnieżka - film przygodowy
18:00 Powiedz tak
20:00 Mechanik: Konfrontacja
22:00 Jestem Bogiem
00:00 Dredd
02:00 Dyżur - serial dokumentalny
02:45 Taki jest świat - program informacyjny prod. Polska
03:20 Na jedwabnym szlaku - serial dokumentalny
03:55 Na jedwabnym szlaku - serial dokumentalny
04:35 Z archiwum policji - serial dokumentalny
05:00 Rodzinny interes - serial obyczajowy

TVN 7

05:00 Szpital - program obyczajowy
06:00 Wiza na miłość
07:00 Timmy i przyjaciele - animacja
07:15 Ukryta prawda - program obyczajowy
11:30 Przygoda na Alasce - film przygodowy, USA, 1995, reż. Fraser Heston, wyk. Thora Birch, Vincent Kartheiser, Dirk Benedict, Charlton Heston, Duncan Fraser
13:50 Sierżant Bilko - film komedia, USA, 1996, reż. Jonathan Lynn, wyk. Steve Martin, Dan Aykroyd, Phil Hartman, Glenne Headly, Daryl Mitchell, Max Casella
15:55 Kłamca kłamca - film komedia, USA, 1997, reż. Tom Shadyac, wyk. Jim Carrey, Maura Tierney, Justin Cooper, Cary Elwes

KOMEDIA

17:45 Johnny English: Reaktywacja - film komedia, USA, Wielka Brytania, Francja, 2011, reż. Oliver Parker, wyk. Rowan Atkinson
20:00 Incepcja - film przygodowy, USA, Wielka Brytania, 2010, reż. Christopher Nolan, wyk. Leonardo DiCaprio, Joseph Gordon-Levitt, Ellen Page, Tom Hardy, Ken Watanabe
23:10 Ex machina - film S-F, Wielka Brytania, 2014, reż. Alex Garland, wyk. Domhnall Gleeson
01:30 Zbrodnie, które wstrząsnęły Ameryką
02:35 Druga strona medalu

TV 4

06:15 Gang Szklanych Kulek **08:00** Gliniarz w przedszkolu 2 Twardziel, agent Reed z FBI, by odzyskać skradzione dane musi działać pod przykrywką, jako nauczyciel w przedszkolu.
10:05 Galileo **12:15** STOP Drogówka **13:15** Gwiazdy Kabaretu **14:25** Bohater Film osnuty wokół wielopiętrowej szpiegowskiej intrygi. As rosyjskiego wywiadu, Rodin, stworzył program specjalny pod kryptonimem, do którego zwerbował zdolnych nastolatków z sierocińców oraz własnego syna, Andreia.
16:50 Ostatni legion Imperium Rzymskie chyli się ku upadkowi. **19:00** Galileo **20:00** Czasy ostateczne: Pozostawieni **22:25** Wywiad z wampirem **00:55** Pękniesz ze śmiechu **01:55** Śmierć na 1000 sposobów

TV Trwam

09:30 Msza święta z Jasnej Góry **10:35** Przegląd Katolickiego Tygodnika „Niedziela" **10:40** Cuda Jezusa **11:20** Kolumb - wyprawa na koniec świata **11:50** Dwunasta dla dzieci **12:00** Anioł Pański z Ojcem Świętym Franciszkiem **12:20** Wieś - to też Polska **13:30** Papież Polak do Rodaków
14:00 Eksodus - Droga Narodu Wybranego **16:00** Informacje dnia **16:10** Koncert życzeń **17:00** Zostań Żołnierzem RP **17:15** Mój brat papież **17:30** Nowa Ewangelizacja **17:55** Poczet Wielkich Polaków **18:00** Anioł Pański **18:05** Informacje dnia **18:15** Rozmowy niedokończone **19:25** Kartka z kalendarza - Powstanie Warszawskie **19:30** Opowieści biblijne historie animowane z Nowego Testamentu **20:00** Informacje dnia **20:20** Różaniec **20:50** Święty na każdy dzień **21:00** Apel

eprasa.pl 8dfb46d9fc

poniedziałek 30 sierpnia

TVP 1

05:15 Przysięga - serial obyczajowy, prod. Turcja
06:05 Elif - serial, prod. Turcja
07:00 Transmisja Mszy Świętej z Sanktuarium Matki Bożej
07:30 Okiem Wiary - magazyn
08:00 Wiadomości
08:10 Pogoda poranna
08:15 Kwadrans polityczny
08:35 Ranczo - serial obyczajowy TVP
09:40 Komisarz Alex - serial kryminalny TVP
10:35 Ojciec Mateusz - serial kryminalny TVP
11:25 Uzdrowisko - telenowela TVP
12:00 Wiadomości
12:10 Agrobiznes
12:30 Agropogoda - magazyn
12:40 Kazimierskie granie
13:05 Natura w Jedynce - Życie lasu. Ptaki - film dokumentalny, prod. Polska, 2018

SERIAL OBYCZAJOWY

14:00 Elif - serial, prod. Turcja, 2018
15:00 Wiadomości
15:15 Alarm! - magazyn
15:35 Gra słów. Krzyżówka - teleturniej
16:00 Przysięga - serial obyczajowy, prod. Turcja
16:50 Igrzyska Paraolimpijskie - kronika
17:00 Teleexpress
17:15 Jaka to melodia?
17:55 Dzikie pszczoły - serial
18:55 Jeden z dziesięciu
19:30 Wiadomości
20:10 Alarm - magazyn
21:35 Rolnik szuka żony
22:35 Świat bez fikcji - Teorie spiskowe
23:35 Głośniej od bomb
01:35 Diana - dramat

TVP 2

05:00 Cafe piosenka - talk-show
05:25 Na dobre i na złe
06:25 Program katolicki
06:55 Gra słów. Krzyżówka - teleturniej
07:30 Pytanie na śniadanie
10:40 Panorama
10:50 Pytanie na śniadanie
11:30 Blondynka - serial TVP
12:30 Koło fortuny - teleturniej
13:15 Kozacka miłość - serial kostiumowy, prod. Rosja
14:05 Va Banque - teleturniej
14:35 Na sygnale - serial fabularyzowany TVP
15:10 Górscy ratownicy - serial obyczajowy
16:00 Koło fortuny - teleturniej
16:35 Familiada - teleturniej
17:15 Promyk nadziei - serial
18:00 Panorama
18:20 Va Banque - teleturniej
18:45 Kozacka miłość - serial

SERIAL OBYCZAJOWY

19:35 Barwy szczęścia - serial obyczajowy TVP
20:10 Postaw na milion - teleturniej
21:10 Wojenne dziewczyny - serial TVP
22:10 Syn - serial, prod. USA
23:05 Lato
01:15 Warto kochać - serial
02:05 Dzisiaj zginie zabójca mojego syna - film prod. Francja, 2014, reż. Pierre Aknine, wyk. Jean - Paul Rouve, Sami Bouajila, Audrey Lamy, Anne Marivin
03:45 Rodzinka.pl - serial komediowy prod. TVP
04:45 Zakończenie

TVN

05:20 Nowa Maja w ogrodzie
05:50 Akademia ogrodnika
06:00 LAB
07:00 Ukryta prawda - program obyczajowy
08:00 Kuchenne rewolucje - program kulinarno-rozrywkowy
09:00 Dzień Dobry TVN - magazyn
11:35 Top 10 Playera
11:45 Ukryta prawda - program obyczajowy
14:55 Szpital - program obyczajowy
16:00 SOS Ekipy w akcji
17:00 Kuchenne rewolucje - program kulinarno-rozrywkowy
18:00 Ukryta prawda - program obyczajowy
19:00 Fakty
19:25 Uwaga! koronawirus
19:55 Uwaga! - magazyn
20:10 Doradca smaku
20:15 Na Wspólnej - serial

PROGRAM ROZRYWKOWY

20:55 Milionerzy - program rozrywkowy prod. Polska
21:30 Sekrety i grzeszki - film komedia, USA, 2011, reż. Ron Howard, wyk. Vince Vaughn, Kevin James, Jennifer Connelly, Winona Ryder, Channing Tatum, Queen Latifah, Amy Morton
23:55 Zamiana ciał - film komedia, USA, 2011, reż. David Dobkin, wyk. Ryan Reynolds, Jason Bateman, Leslie Mann, Olivia Wilde, Alan Arkin
02:15 Co za tydzień - magazyn
03:00 Wewnętrzny wróg - serial, USA
04:00 Noc magii

POLSAT

06:00 Nowy dzień z Polsat News
08:40 Malanowski i Partnerzy - serial kryminalny
09:40 Sekrety rodziny
10:40 Dlaczego ja?
11:40 Gliniarze
12:50 Wydarzenia
13:25 Interwencja
13:40 Trudne sprawy
14:40 Dlaczego ja?
15:50 Wydarzenia
16:10 Pogoda
16:15 Interwencja
16:30 Na ratunek 112
17:00 Gliniarze
18:00 Pierwsza miłość
18:50 Wydarzenia
19:25 Gość Wydarzeń
19:45 Sport
19:55 Pogoda
20:05 Dancing with the Stars. Taniec z Gwiazdami
22:10 Love Island. Wyspa miłości

FILM SENSACYJNY

23:40 Kokainowy Rick Nastolatek Rick pochodzi z dość biednej rodziny z przedmieść Detroit. Ojciec para się różnego rodzaju przekrętami i ma słabość do broni, siostra miewa wahania nastroju i zawsze zakochuje się w nieodpowiednich facetach. Chłopak, choć nie skończył jeszcze 16 lat, wikła się w szemrane interesy, czuje się bezkarny, a wszystko za cichym przyzwoleniem ojca, któremu imponuje spryt i pomysłowość syna.
01:55 Kabaretowa Ekstraklasa
02:35 Wyspa miłości - program rozrywkowy prod. Polska

TVP Kultura

07:30 Teledyski
08:30 Co dalej? - program publicystyczny
09:10 Cudowne miejsce - film obyczajowy
11:00 Pogranicze w ogniu - serial TVP
13:15 Mój czas - felieton
13:30 Artyści antagoniści: Caravaggio i Baglione
14:30 Królowa pustyni - dramat, prod. USA, 2015
16:45 Alicja - musical, prod. Polska, Belgia, Wielka Brytania, 1980
18:30 Serialowa nostalgia - Awantura o Basię
19:40 Muzeum Polskiej Piosenki
20:00 Kino Mocnych Wrażeń - Afera Thomasa Crowna - film fabularny
21:50 Powidoki
22:15 Więcej niż fikcja - Czerwony! Sztuka awangardy w kraju Sowietów - film

WESTERN

23:20 Kino nocne - Pat Garrett i Billy Kid - western, prod. USA, 1973, reż. Sam Peckinpah, wyk. James Coburn, Kris Kristofferson, Bob Dylan, Richard Jaeckel, Katy Jurado
01:10 Boisko bezdomnych - film obyczajowy, prod. Polska, 2008, reż. Kasia Adamik, wyk. Marcin Dorociński, Rafał Fudalej, Piotr Jagielski, Marek Kalita, Krzysztof Kiersznowski, Eryk Lubos
03:20 Dzięki za deszcz - film dokumentalny
05:00 Tamte lata, tamte dni
05:35 Teledysk
05:50 Jeszcze więcej kultury

TV Puls

06:00 Zbuntowany anioł - telenowela
08:00 Lombard. Życie pod zastaw - serial obyczajowy
11:00 Zbuntowany anioł - telenowela
12:00 Zaklinaczka duchów - serial fantasy Melinda Gordon (Jennifer Love Hewitt) ma niezwykły dar, dzięki któremu może nawiązywać kontakt z duszami zmarłych. Jako pośrednik pomiędzy światem żywych i umarłych kobieta pomaga duszom spokojnie przejść na drugą stronę.
14:00 Lombard. Życie pod zastaw - serial obyczajowy
16:00 Rodzinny interes - serial obyczajowy
18:00 Lombard. Życie pod zastaw - serial

FILM AKCJI

20:00 Kod 211 Kiedy w Chesterford grupa uzbrojonych po zęby mężczyzn napada na bank, funkcjonariusz Mike postanawia interweniować. Wkrótce napotyka nastoletniego Kenny'ego Ralstona.
21:35 Eliminatorzy
23:30 Renegaci
01:40 Taki jest świat - program informacyjny
02:20 Rodzinny interes - serial obyczajowy prod. Polska
03:20 Na jedwabnym szlaku - serial dokumentalny
03:55 Dyżur - serial dokumentalny
04:35 Z archiwum policji

TVN 7

07:00 Szpital - program obyczajowy
08:00 Ukryta prawda - program obyczajowy
11:00 Rozwód. Walka o wszystko - program
12:00 Szpital - program obyczajowy
13:00 Szkoła
14:00 Sąd rodzinny - program sądowy
15:00 Sędzia Anna Maria Wesołowska - program sądowy
16:00 Ukryta prawda - program obyczajowy
17:00 19 + - obyczajowy
17:35 Brzydula - serial, Polska
18:15 Idealna niania
19:00 19 + - obyczajowy
19:30 Zakochani po uszy - serial, Polska
20:00 Brzydula - serial, Polska
20:30 Hotel Paradise

KOMEDIA

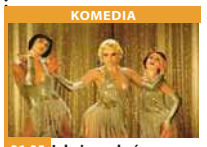

21:35 Jak się pozbyć cellulitu - film komedia, Polska, 2011, reż. Andrzej Saramonowicz, wyk. Magdalena Boczarska, Dominika Kluźniak, Maja Hirsch, Tomasz Kot, WojciechMecwaldowski
00:00 Obecność II - film horror, USA, 2016, reż. James Wan, wyk. Vera Farmiga, Patrick Wilson, Madison Wolfe, Frances O'Connor, Lauren Esposito, Franka Potente
02:45 Druga strona medalu - talk show
03:20 Noc magii - program ezoteryczny prod. Polska

TV 4

06:00 Gliniarz i prokurator **07:00** Strażnik Teksasu Cordell Walker (Chuck Norris) walczy ze wszystkimi formami przestępczości w stanie Teksas. Pomagają mu w tym inni agenci na czele z Jimmym Trivettem (Clarence Gilyard Jr.) oraz pani prokurator Alex Cahill Walker (Sheree J. Wilson). **08:00** Nasz Nowy Dom **09:00** Pierwsza miłość **09:50** Kochane Pieniądze **10:50** Fabryka jedzenia **11:20** Detektywi w akcji **12:20** Kobra - oddział specjalny **13:25** STOP Drogówka **15:30** Hardkorowy lombard **17:00** Policjantki i Policjanci - serial obyczajowy **18:00** Kochane pieniądze **19:00** Policjantki i Policjanci **20:00** Święty **20:30** Sprawiedliwi - Wydział Kryminalny **21:40** Czasy ostateczne **23:55** Wzór

TV Trwam

11:20 100 cudownych miejsc na świecie **11:30** Przyroda w Obiektywie **11:45** Kolory Świętości **11:50** Święty na każdy dzień **12:00** Anioł Pański **12:03** Informacje dnia **12:20** Mojżesz-10 przykazań **13:20** Niezwykłości przyrody Nowej Zelandii - Pisklęta albatrosa **13:30** Msza święta z Jasnej Góry **14:20** 100 cudownych miejsc na świecie **14:30** Samuraj Chrystusa **15:50** Ma się rozumieć **16:00** Informacje dnia **16:10** Sanktuaria polskie **16:30** Zew natury **16:55** Spotkania z ekologią **17:05** Pogranicze **17:30** Spotkanie Rodziny Radia Maryja w Krakowie **19:25** Kartka z kalendarza - Powstanie Warszawskie **19:30** Opowieści Starego Testamentu **20:00** Informacje dnia **20:20** Różaniec **20:50** Święty na każdy dzień **21:00** Apel

wtorek 31 sierpnia

TVP 1

06:05 Elif - serial, prod. Turcja
07:00 Transmisja Mszy Świętej z Sanktuarium Matki Bożej
07:30 Kościół z bliska
08:00 Wiadomości
08:10 Pogoda poranna
08:15 Kwadrans polityczny
08:40 Ranczo - serial
09:40 Komisarz Alex - serial kryminalny TVP
10:40 Ojciec Mateusz - serial kryminalny TVP
11:30 Uzdrowisko
12:00 Wiadomości
12:10 Agrobiznes
12:30 Agropogoda - magazyn
12:40 Magazyn Rolniczy - Wydanie specjalne
13:00 Natura w Jedynce - Najwspanialsze góry świata
14:00 Elif - serial, prod. Turcja
15:00 Wiadomości
15:15 Alarm! - magazyn
15:35 Gra słów. Krzyżówka

SERIAL OBYCZAJOWY

16:00 Przysięga - serial obyczajowy, prod. Turcja
16:50 Igrzyska Paraolimpijskie - kronika
17:00 Teleexpress
17:15 Jaka to melodia?
17:55 Dzikie pszczoły - serial, prod. Grecja, 2019
18:55 Jeden z dziesięciu
19:30 Wiadomości
20:10 Alarm - magazyn
21:35 Rolnik szuka żony
22:35 Ocaleni - reality show
23:40 Jutro idziemy do kina - film fabularny
01:35 Wolne Miasto - dramat
03:25 Wielki Wóz - dramat
04:55 Notacje - prof. Józef Stasiński
05:05 Zakończenie

TVP 2

05:00 Cafe piosenka
05:30 Na dobre i na złe - serial TVP
06:30 Dwa Kościoły
06:55 Gra słów. Krzyżówka - teleturniej
07:30 Pytanie na śniadanie
10:45 Panorama
10:50 Pytanie na śniadanie
11:30 Blondynka - serial TVP
12:30 Koło fortuny - teleturniej
13:15 Kozacka miłość - serial kostiumowy, prod. Rosja
14:05 Va Banque - teleturniej
14:35 Na sygnale - serial fabularyzowany TVP
15:10 Górscy ratownicy - serial obyczajowy
16:00 Koło fortuny - teleturniej
16:35 Familiada - teleturniej
17:15 Promyk nadziei - serial
18:00 Panorama
18:20 Va Banque - teleturniej
18:45 Kozacka miłość - serial

SERIAL OBYCZAJOWY

19:35 Barwy szczęścia - serial obyczajowy prod. TVP
20:10 Postaw na milion
21:10 Wojenne dziewczyny - serial TVP
22:10 Syn - serial, prod. USA
23:05 Ludzkie historie - Pokolenia Pokoleniom - film dokumentalny, prod. Polska, 2019
00:10 Wspomnienie lata - film obyczajowy, prod. Polska, 2016, reż. Adam Guziński, wyk. Urszula Grabowska, Robert Więckiewicz, Max Jastrzębski
01:45 Lato
04:05 Zakazane filmy
05:00 Zakończenie

TVN

06:00 LAB
05:40 Uwaga! - magazyn
07:00 Ukryta prawda - program obyczajowy
08:00 Kuchenne rewolucje - program kulinarno-rozrywkowy
09:00 Dzień Dobry TVN - magazyn
11:35 Doradca smaku
11:45 Ukryta prawda - program obyczajowy
14:55 Szpital - program obyczajowy
16:00 SOS Ekipy w akcji
17:00 Kuchenne rewolucje - program kulinarno-rozrywkowy
18:00 Ukryta prawda - program obyczajowy
19:00 Fakty
19:25 Skazana
19:35 Sport
19:45 Pogoda
19:55 Uwaga! - magazyn
20:10 Doradca smaku

SERIAL OBYCZAJOWY

20:15 Na Wspólnej - serial obyczajowy, Polska
20:55 Milionerzy
21:35 Azyl - film obyczajowy, USA, Wielka Brytania, Czechy, 2017, reż. Niki Caro, wyk. Jessica Chastain, Johan Heldenbergh, Daniel Brühl, Timothy Radford, Efrat Dor
00:10 Kuba Wojewódzki
01:10 Uprowadzona - serial, Francja, USA
02:10 W garniturach - serial, USA
03:10 Uwaga! - magazyn prod. Polska
03:30 Noc magii - program ezoteryczny

POLSAT

06:00 Nowy dzień z Polsat News
08:40 Malanowski i Partnerzy
09:40 Sekrety rodziny
10:40 Dlaczego ja?
11:40 Gliniarze
12:50 Wydarzenia
13:25 Interwencja
13:40 Trudne sprawy
14:40 Dlaczego ja?
15:50 Wydarzenia
16:10 Pogoda
16:15 Interwencja - magazyn
16:30 Na ratunek 112
17:00 Gliniarze
18:00 Pierwsza miłość - serial obyczajowy
18:50 Wydarzenia
19:25 Gość Wydarzeń
19:45 Sport
19:55 Pogoda
20:05 Ninja Warrior Polska
22:10 Love Island. Wyspa miłości

FILM AKCJI

23:15 Obcy kontra Predator W filmie stoczą ze sobą ostateczną walkę dwa legendarne potwory, bohaterowie serii zaliczanych do najbardziej kasowych w historii kina. Ekipa naukowców i poszukiwaczy przygód wyrusza na Antarktydę, gdzie odnajdują ukrytą głęboko pod lodem starożytną piramidę, a w niej spotykają przedstawicieli dwóch kosmicznych ras, którzy walczą ze sobą na śmierć i życie. Ktokolwiek wygra, my przegramy.
01:15 Kabaretowa Ekstraklasa
02:35 Wyspa miłości - program rozrywkowy

TVP Kultura

07:30 Teledyski
08:25 Powidoki - program publicystyczny
08:45 Rzecz Polska - cykl dokumentalny
09:10 Alicja - musical
11:00 Pogranicze w ogniu - serial TVP
13:30 Artyści antagoniści: Turner i Constable
14:50 Lucyna - film obyczajowy, prod. Polska, 1986, reż. Andrzej Barański, wyk. Magdalena Zawadzka, Marek Walczewski, Jan Tadeusz Stanisławski, Krzysztof Kiersznowski, Krystyna Kołodziejczyk, Halina Głuszkówna
16:20 Śmierć jak kromka chleba - dramat, prod. Polska, 1994, reż. Kazimierz Kutz, wyk. Janusz Gajos, Jerzy Trela, Jerzy Radziwiłowicz, Mariusz Benoit, Roman Gancarczyk, Jan Peszek

SERIAL OBYCZAJOWY

18:30 Serialowa nostalgia - Awantura o Basię
19:35 Muzeum Polskiej Piosenki
20:00 Lekkie obyczaje - Milou w maju - komedia
21:55 Co dalej? - Umowy społeczne. Gdzie się podziała ta nasza solidarność - program publicystyczny
22:35 Dokument w podróży - Noma. Sztorm doskonały
00:20 Afera Thomasa Crowna - film fabularny
02:15 Coppelia z Teatru Bolszoj - balet
04:05 Kino nocne - Inocente
04:50 Teledyski
05:50 Jeszcze więcej kultury w TVP Kultura 2
05:51 Zakończenie

TV Puls

06:00 Zbuntowany anioł - telenowela
08:00 Lombard. Życie pod zastaw - serial obyczajowy
11:00 Zbuntowany anioł - telenowela
12:00 Zaklinaczka duchów - serial fantasy
14:00 Lombard. Życie pod zastaw - serial obyczajowy
16:00 Rodzinny interes - serial obyczajowy W każdym odcinku widzowie poznają wielu interesujących bohaterów - klientów warsztatu samochodowego „Majewski i Wrzosek" oraz salonu piękności „Bella Ella".
18:00 Lombard. Życie pod zastaw - serial obyczajowy
20:00 Mroczna przeszłość

FILM AKCJI

21:50 Kobiety mafii 2 Po objęciu władzy nad stolicą „Niania" wraz z gangiem postanawia wprowadzić do kraju narkotyki.
00:35 Everly
02:20 Rodzinny interes - serial obyczajowy prod. Polska
03:15 Wojciech Cejrowski. Boso - Etiopia
03:55 Biesiada na cztery pory roku - program rozrywkowy
04:35 Z archiwum policji - serial dokumentalny prod. Polska
05:00 Rodzinny interes - serial obyczajowy prod. Polska

TVN 7

05:55 Szkoła
07:00 Szpital - program obyczajowy
08:00 Ukryta prawda - program obyczajowy
11:00 Rozwód. Walka o wszystko
12:00 Szpital - program obyczajowy
13:00 Szkoła
14:00 Sąd rodzinny - program sądowy
15:00 Sędzia Anna Maria Wesołowska
16:00 Ukryta prawda - program obyczajowy
17:00 19 + - obyczajowy
17:35 Brzydula - serial, Polska
18:15 Idealna niania
19:00 19 + - obyczajowy
19:30 Zakochani po uszy - serial, Polska
20:00 Brzydula - serial, Polska
20:30 Hotel Paradise

FILM SENSACYJNY

21:35 Ostatniskaut - film sensacyjny, USA, 1991, reż. Tony Scott, wyk. Bruce Willis, Damon Wayans, ChelseaField, Noble Willingham, Taylor Negron, Halle Berry
23:50 Grindhouse: Death Proof - film horror, USA, 2007, reż. Quentin Tarantino, wyk. Kurt Russell, ZoeBell, Rosario Dawson, Vanessa Ferlito, Rose McGowan, Quentin Tarantino, Mary Elizabeth Winstead
02:15 Zbrodnie, które wstrząsnęły Ameryką
03:20 Noc magii - program ezoteryczny

TV 4

06:00 Gliniarz i prokurator **07:00** Strażnik Teksasu **08:00** Nasz Nowy Dom **09:00** Pierwsza miłość **09:50** Kochane pieniądze **10:50** Fabryka jedzenia **11:20** Detektywi w akcji **12:20** Kobra - oddział specjalny **13:25** STOP Drogówka **15:30** Hardkorowy lombard **17:00** Policjantki i Policjanci **18:00** Kochane pieniądze **19:00** Policjantki i Policjanci **20:00** Święty **20:30** Sprawiedliwi - Wydział Kryminalny **21:40** Wierna jak pies. Policjantki i Policjanci Wrocławska policja wpada na trop szajki, która organizuje przemyt kokainy z Ameryki Południowej do Polski. **23:15** Wzór Agent FBI Don Eppes pracuje nad szczególnie trudnymi sprawami. Właśnie próbuje rozwikłać kolejną, ale mu się to nie udaje.

TV Trwam

11:35 Święty na każdy dzień **11:40** Ma się rozumieć **11:50** Słowo życia **12:00** Anioł Pański **12:03** Informacje dnia **12:20** Mojżesz **13:15** Chingola **13:25** Słowo życia **13:30** Msza święta z Jasnej Góry **14:20** 100 cudownych miejsc **14:30** Uwielbiajmy Najświętsze Serce Jezusa **15:20** Moja Fatima **15:50** Ma się rozumieć **16:00** Informacje dnia **16:10** Jestem mamą **16:30** Fryderyk Chopin **17:00** 100 cudownych miejsc na świecie **17:10** Prosto o gospodarce **17:30** XX Rajd Katyński **17:55** Poczet Wielkich Polaków **18:00** Anioł Pański **18:05** Informacje **18:15** Rozmowy niedokończone **19:25** Kartka z kalendarza **19:30** Poznajemy Polskę **19:45** Modlitwa **20:00** Informacje **20:20** Różaniec **20:50** Święty na każdy dzień **21:00** Apel

eprasa.pl 8dfb46d9fc

GARAŻE Blaszane
BRAMY Garażowe
KOJCE dla Psów
Konstal PRODUCENT
Najniższe CENY
Różne wymiary
Transport cały kraj
Montaż GRATIS
Dogodne RATY
GARAŻE WZMOCNIONE
AUTOMATYKA DO BRAM
89-650-30-43 85-733-60-26
29-642-34-61 55-621-23-38
512-853-323
www.konstal-garaze.pl
7221otbr-A-G

ZWIERZĘTA

kupię

!!! SKUP BYDŁA, GOTÓWKA, SZYBKI ODBIÓR, 512-235-693

SKUP bydła na terenie Pomorskim i Warmiskim, tel. 732-733-844, 606-121-882.

sprzedam

SPRZEDAŻ kur, kaczek, brojlerów, kokoszek, dowóz gratis, tel.728-104-188.

NIERUCHOMOŚCI

sprzedam

DZIAŁKI blisko jeziora Limajno, 602-313-371

LOKAL handlowo-usługowy, Lubawa, ul.Warszawska, 25m2--parter, 25m2-lp., 504-696-494

MAGAZYN zbożowe z działką 2ha w terenie zabudowanym Drygały koło Białej Piskiej. 608-452-972

MIESZKANIE 27m2 lp. duża loggia, 2 pokoje, kuchnia, łazienka, 506-981-055

MIESZKANIE 47,6m2, Mszanowo, wysoki standard, 509-894-439

MIESZKANIE, 602-313-371

SPRZEDAM 2 -pokojowe 43 metrowe mieszkanie na Zatorzu, 604-512-498

WWW.DOMKIANGIELSKIE.PL, 503-103-703

WWW.ZAMIANY.OLSZTYN.PL mieszkań , domów , działek, 603-584-180

ZIEMIĘ rolną 45ha w jednym kawałku. Rogale okolice Ełku, 608-452-972,

ZIEMIĘ rolną 80ha w jednym kawałku Skomack Wielki, okolice Ełku, 608-452-972

kupię

DZIAŁKĘ , ziemię, 609-077-914

zamienię

WWW.ZAMIANY.OLSZTYN.PL mieszkań , domów , działek , 603-584-180

do wynajęcia

DWUPOKOJOWE umeblowane, 692-742-854

ELBLĄG- wynajmę kawalerkę z widną kuchnią, dużym balkonem, umeblowaną, ze sprzętem AGD. Cena 1300zł -z opłatami, 502-619-075.

ELBLĄG, pow. 37m2, 0zł, 1-pok., Elbląg, kawalerka 37m2 na Zawadzie, V p. ,winda. Osobie pracującej, bez dzieci i zwierząt, wolna od września, 514-690-359.

KAWALERKA, 602-313-371

POKÓJ Nagórki, 504-320-748

STANCJE dla studentek, 602-313-371

WYNAJMĘ lub sprzedam mieszkanie M-3 w Lidzbarku Warmińskim, Tel. 533-339-740

WYNAJMĘ mieszkanie 50m2, umeblowane, Olsztyn, ul.Piotrowskiego, Tel.601-543-050

PRACA

dam pracę

BYK Limousine 100% na rozpłodnika, 608-452-972

DZIAŁKI budowlane na granicy miasta Ełk, 3000m2, Bartosze, 608-452-972

GOSPOSIĘ do prowadzenia domu w okolicach Warszawy, 608-452-972

NIEMIECKA firma zatrudni w Niemczech na umowę o pracę mężczyzn i kobiety do pakowania. Nie wymagane doświadczenie. Tel. 574-557-992; 574-486-960

POMOCNIKA budowlanego tel. 789-123-630

POMOCNIKA elektryka, 505-783-503

POMOCNIKÓW, monterów- instalacji c.o., wod - kan, 502-308-202

PRACOWNIK fizyczny, Dorotowo, 503-103-703

PRACOWNIKA do prac budowlanych z doświadczeniem, tel. 789-123-630

PRACOWNIKA na koparko - ładowarkę Cat w okolicach Ełku, dowolne godziny pracy, wynagrodzenie do uzgodnienia, 608-452-972

PRACOWNIKA Skupu Złomu, 667-947-124

PRACOWNIKA w gospodarstwie rolnym do hodowli bydła, okolice Ełku, z możliwością zamieszkania, 608-452-972,

TRAKTORZYSTĘ w dużym gospodarstwie rolnym z możliwością zamieszkania, okolice Ełku,, 608-452-972

W gospodarstwie mlecznym, 510-135-912

ZATRUDNIĘ do sprzątania biur, 600-698-111

ZATRUDNIĘ pracownika na stanowisku: Monter - montaż nagrobków, Kamieniarz, Brukarz. Więcej informacji dostępne pod numerem tel. 502-061-277

ZATRUDNIĘ w gospodarstwie rolnym. Zakwaterowanie, wyżywienie + pensja, 602-724-745

ZATRUDNIĘ wykwalifikowanych pracowników ogólnobudowlanych oraz pomocników, tel. 607-034-852

ZBROJARZ - betoniarz, 604-905-460

ZOOTECHNIKA w dużym gospodarstwie rolnym z możliwością zamieszkania; okolice Ełku, 608-452-972

szukam pracy

KIEROWCA C + E, 608-686-568

AUTO-MOTO

sprzedam

SAMOCHÓD VW Polo 1,2, 2004 r, 508-313-443

USŁUGI

budowa | remont

DACHY, 579-112-988

GLAZURA, terakota, malowanie, hydrauliczne, panele, 50-20-60-413

HYDRAULIK, 501-209-794

REMONTY mieszkań kompleksowe, 572-320-332

REMONTY, 537-233-096

SZALÓWKA, podłoga, boazeria, sztacheta, taras; Tartak Żarnowo k/Augustowa, 693-491-205.

RÓŻNE

sprzedam

GARAŻE BLASZANE, NOWOCZESNE WIATY, 798-710-329, 698-230-205.

kupię

KUPIĘ drewno tartaczne - sosnę, świerk, papierówkę, 509-782-015

NAUKA

ANGIELSKI, 507-506-536

ROLNICTWO

zwierzęta hodowlane

CIELAKI sprzedam, 516-181-554

SPRZEDAŻ kur, kurcząt -dostawa gratis, 503-508-148

maszyny rolnicze

SPRZEDAM: MASZYNY ROLNICZE UŻYWANE 200SZT. Kiwity tel.605-429-486, Ostróda tel.601-612-068, Węgorzewo , tel.539-448-102.

SPRZEDAM: MASZYNY ROLNICZE UŻYWANE 200SZT. Kiwity tel.605-429-486, Ostróda tel.601-612-068, Węgorzewo tel.539-448-102.

produkty rolne

KUPIĘ: ZBOŻA paszowe, konsumpcyjne. FHU ANIMAR. Tel.694-508-207

SKUP ZBÓŻ KUPI: zboża paszowe, konsumpcyjne.Tel.606-505-511

SPRZEDAM siano Mrągowo, 609-396-131

CENTRALNE BIURO OGŁOSZEŃ

Olsztyn
plac Józefa Bema 5

tel. (89) 539-74-80
tel. (89) 539-74-81

b.ogloszen@gazetaolsztynska.pl

czynne pon.-pt. godz. 7.00-15.00, sob. **nieczynne**

GDZIE ZAMÓWIĆ OGŁOSZENIE DROBNE?
www.nadajogloszenie.pl

Nekrologi i kondolencje zamieszczone w „GAZECIE OLSZTYŃSKIEJ" i „DZIENNIKU ELBLĄSKIM" oraz tygodnikach lokalnych ukazują się równocześnie na stronie **www.pozegnania.net**
ZAPAL WIRTUALNĄ ŚWIECZKĘ

Barczewo
ul. Wojska Polskiego 7
tel./fax (89) 674-04-90
czynne pn.-pt. 9.00-17.00, sob. 9.00-15.00

Bartoszyce, pl. Konstytucji 3 Maja 29
(Biuro turystyczne IKAR)
tel./fax (89) 762-27-11
czynne pn.-pt. 9.00-17.00, sob. 9.00-14.00

Biskupiec
ul. Topiel 2
tel./fax (89) 715-32-50, kom. 509-520-160
czynne pn.-pt. 8.00-16.00, sob. 8.15-12.30

Elbląg
ul. Rybacka 35
tel./fax (55) 236-16-99
czynne pn.-pt. 8.00-16.00, soboty nieczynne

Miłakowo,
ul. Olsztyńska 16 (Urząd Miasta)
tel. (89) 757-83-31
czynne pn., wt., czw. 8.00-15.00, śr. 8.00-17.00, pt. 8.00-13.00, soboty nieczynne

Mrągowo, ul. Ratuszowa 5
(Mrągowska Agencja Turystyczna „MAT")
tel./fax (89)741-81-51
czynne pn.-pt. 9.00-16.00, soboty nieczynne

Nidzica
ul. Traugutta 20 (Gminna Spółdzielnia „SCh")
tel. (89) 625-21-20, fax (89) 625-26-98
czynne pn.-pt. 7.00-15.00, soboty nieczynne

Ogłoszenia drobne zamieszczone w „GAZECIE OLSZTYŃSKIEJ" i „DZIENNIKU ELBLĄSKIM" ukazują się równocześnie na stronie
www.drobniak.pl

Olsztynek
ul. Chopina 29 (Miejski Dom Kultury)
tel./fax (89) 722 38-76
czynne pn.-pt. 8.00-16.00, soboty nieczynne

Szczytno
ul. Odrodzenia 18 (PTU „Mazur-Pol")
tel./fax (89) 624-31-48, (89) 624 55 74
czynne pn.-pt. 8.00-17.00, sob. nieczynne

61617opb1-AH -K

eprasa.pl 8dfb46d9fc

GAZETA OLSZTYŃSKA
pozegnania.net
Wyraź swój żal i zapal wirtualną świeczkę
31419opb1-a -C

22 sierpnia 2021 r. odszedł na zawsze
nasz Mąż, Ojciec, Dziadek, Szwagier, Zięć i Wujek

ś. † p.

Mirosław Jerozolimski

Kierując się lojalnością i poszanowaniem ostatniej woli Zmarłego urna z Prochami została złożona w Kolumbarium, kolumna 8, nisza 8, na Cmentarzu Komunalnym w Olsztynie w obecności najbliższych - Żony i Synów. Rodzinę, Przyjaciół i Znajomych informujemy, że Msza Święta za Dusze Zmarłego odbędzie się 28 sierpnia 2021 r. w Kościele Chrystusa Króla w Olsztynie przy ul. Wyspiańskiego 4 o godz. 8.30.

Pogrążona w żałobie Żona z Synami.

320121opb1-a-M

Pani **Ewie Janowiak**
wyrazy głębokiego współczucia z powodu śmierci

Ojca

składają
Dyrekcja i pracownicy
Warmińsko-Mazurskiego Ośrodka Doradztwa Rolniczego
z siedzibą w Olsztynie

319221opb1-A-G

Ci, których kochamy, nie umierają nigdy, bo miłość to nieśmiertelność
E. Dickinson

Koleżance

Marcie Michałek

wyrazy głębokiego żalu i współczucia
oraz słowa wsparcia z powodu śmierci

Syna

składa zespół Kliniki Onkologii i Immunoonkologii
z Oddziałem Dziennym
Szpitala MSWiA z WMCO w Olsztynie

319421opb1-a-M

Nie umiera ten kto, pozostaje w sercach bliskich

Rodzinie i Bliskim
Zbyszka Witkowskiego

wyrazy najgłębszego współczucia, słowa wsparcia
i otuchy w tych trudnych chwilach
składają
Ala, Hania, Wiola z rodzinami

319521opb1-A-G

NEKROLOGI (wymagany akt zgonu). Terminy przyjęć*:
• na poniedziałek – do piątku do godz. 15.00
• na wtorek, środę, czwartek, piątek – dnia poprzedniego w godz. 7.00-15.00
*Dotyczy Biura Ogłoszeń w Olsztynie, plac Józefa Bema 5
KONDOLENCJE
(wymagany dowód osobisty osoby nadającej) ukazują się w ciągu trzech dni od chwili nadania
WWW.POZEGNANIA.NET
Biuro Ogłoszeń, OLSZTYN, plac Józefa Bema 5
czynne w godz. 7.00-15.00, soboty – nieczynne
tel. 89-539-74-80, b.ogloszen@gazetaolsztynska.pl
Biuro Ogłoszeń, ELBLĄG, ul. Rybacka 35
tel. 55-236-18-02
pon.-pt. godz. 8.00-16.00.
28919opb1-C-K

Ze smutkiem zawiadamiamy, że 23 sierpnia 2021 r. zmarła

ś. † p. **Ewa Seliga**

Uroczystości pogrzebowe rozpoczną się
28 sierpnia 2021 r. o godz. 15.00
w Kaplicy przy ul. Poprzecznej, skąd o godz. 15.30
nastąpi wyprowadzenie na Cmentarz Komunalny
przy ul. Poprzecznej.

319321opb1-A-G

Pani

Danucie Stączek

wyrazy głębokiego współczucia z powodu śmierci

Mamy

składają pracownicy Przychodni w Kortowie

319721opb1-a-M

Panu

Zbigniewowi Czajkowskiemu

najszczersze wyrazy współczucia
z powodu śmierci

Mamy

składają Zarząd i pracownicy P.U.I. Siecioprojekt Sp. z o.o.

319821opb1-a-M

Koleżance

Agnieszce Grablewskiej

wyrazy głębokiego współczucia z powodu śmierci

Taty

składają koleżanki i koledzy z Wydziału Obsługi Prawnej

319921opb1-a-M

Krzysztofowi Kucab

składamy szczere wyrazy współczucia
z powodu śmierci

Mamy

Koleżanki i Koledzy z ELF TAXI.

320221opb1-a-M

Z głębokim żalem
przyjęliśmy wiadomość o śmierci

Zenona Rydzińskiego

Wielkiego Przyjaciela Młodzieży i Sportu,
wieloletniego Przewodniczącego
Komisji Rewizyjnej Warmińsko-Mazurskiej
Federacji Sportu.

Żegnaj Zenonie – Spoczywaj w spokoju.

Rodzinie i Bliskim

wyrazy szczerego współczucia

składa
Zarząd Warmińsko-Mazurskiej Federacji Sportu

320321opb1-A-G

SACRUM
KOMPLEKSOWE USŁUGI POGRZEBOWE
ANDRZEJ DĄBROWSKI
Olsztyn, ul. Limanowskiego 18/2
89 67 77 100, kom 530 308 308
GODNIE – SOLIDNIE – Z SZACUNKIEM
Całodobowy przewóz zmarłych
320520opb1-a-M

ARKA
USŁUGI POGRZEBOWE
ARKA
Elżbieta Michałowska Anna Michałowska
OLSZTYN (Zatorze), ul. M. Zientary-Malewskiej 2A
89 534 72 42, 605 635 908
OLSZTYN (Jaroty), ul. Herberta 16/24
(wejście od Wilczyńskiego, naprzeciw „Medyka")
89 526 66 01, 605 665 909
www.arkaolsztyn.pl
Całodobowy przewóz zmarłych
614619opb1-g-M

Warmiński
1987
ZAKŁAD POGRZEBOWY
dawniej market
OLSZTYN ul. Lengowskiego 18-20 895 355 300 602 327 277
BISKUPIEC ul. Armii Krajowej 4 897 152 093 608 680 642
POGOTOWIE POGRZEBOWE 89 527-09-09
Pomożemy Ci godnie pożegnać
614219opb1-E-G

ARKADIA
Olsztyn, ul. Jagiellońska 52/85
tel. 89 526 67 53, 665 175 125
całodobowe przewozy zmarłych
Zbigniew Jarmużewski kom. 602 514 880
Joanna Kamińska kom. 691 410 360
Andrzej Domasiewicz kom. 602 514 888
Gwarantujemy godną
i kulturalną posługę
614419opb1-a -K

eprasa.pl 8dfb46d9fc

SOKÓŁ STALI RACZEJ NIE ZŁAMIE

PIŁKA NOŻNA W sobotę (g. 16) Sokół zagra przed swoimi kibicami. Niestety, zapowiada się na szóstą z rzędu porażkę, bowiem do Ostródy przyjeżdża Stal Rzeszów, lider drugoligowej tabeli. Natomiast Olimpia Elbląg w poniedziałek podejmie Motor.

W poprzednim sezonie ostródzka drużyna zajęła 11. miejsce, jednak teraz na dobre zadomowiła się na ostatnim miejscu w tabeli. Sokół, który gra głównie młodzieżowcami i tylko ma jednego zawodnika z poprzedniego sezonu, zanotował pięć porażek z rzędu i nie zdobył jeszcze żadnego gola. Na szczeblu centralnym nie ma drugiej takiej drużyny, która nie trafiła do bramki rywala. W I lidze Stomil jest niewiele lepszy, bo także ma zerowy dorobek punktowy, ale zdołał strzelić gola.

W tej sytuacji trener Jarosław Kotas dostał zielone światło od zarządu do pozyskania doświadczonych zawodników, ale żaden sensowny piłkarz jakoś nie chce przejść do drużyny, która ma bardzo mało szanse na pozostanie w rozgrywkach na kolejny sezon. A poza tym raczej wszyscy sensowni gracze już gdzieś grają...

- Rozumiem tych zawodników - przyznaje Jarosław Kotas, trener Sokoła. - Przecież już III liga oferuje porządne kontakty, a my jesteśmy na ostatnim miejscu w tabeli II ligi. Piłka nożna to nie tylko przyjemność. Młodzi piłkarze, którzy weszli w projekt Sokół, inwestują w siebie, dlatego u nas grają. Chciałbym jeszcze brać piłkarzy, którzy potrafią grać, ale nie chcą przyjść, bo mają lepsze pieniądze w innych klubach.

Do Sokoła mógł trafić m.in. Mateusz Bondarenko, były piłkarz Stomilu. Obecnie jest jednak zawodnikiem GKS 1962 Jastrzębie, ale nie łapie się do składu I-ligowca. Klub dał zgodę na wypożyczenie, ale piłkarz nie chce iść do Ostródy.

W sobotę Kotas nie poprowadzi drużyny z ławki rezerwowych, bowiem musi odcierpieć karę za czerwoną kartkę, którą zobaczył w meczu z Olimpią Elbląg. Zespół oficjalnie poprowadzi więc Hubert Błaszczak.

Stal Rzeszów, najbliższy rywal Sokoła, idzie przez rozgrywki niczym burza. Drużyna Daniela Myśliwca po pięciu spotkaniach ma na koncie komplet punktów i olbrzymie ambicje, które na awansie do I ligi się nie zakończą. Ekipa z Podkarpacia w perspektywie kilku lat chce wylądować w Ekstraklasie. Zanim jednak do tego dojdzie, to najpierw Stal musi zagrać w Ostródzie.

Warto przypomnieć, że kapitanem Stali jest pochodzący z Olsztyna Piotr Głowacki, który w Sokole grał jesienią 2013 roku.

Natomiast Olimpia o ligowe punkty powalczy dopiero w poniedziałek - o godz. 18.15 elblążanie podejmą Motor Lublin, stając przed szansą odniesienia trzeciego z rzędu zwycięstwa przed własną publicznością.

Jednak nie będzie to łatwe, ponieważ Motor nie kryje się z pierwszoligowymi aspiracjami. Drużyna prowadzona przez trenera Marka Saganowskiego gra jednak bardzo chimerycznie, w efekcie w 5 meczach zdobyła tylko 7 punktów (4:1 ze Zniczem, 3:0 z Hutnikiem, 2:2 z rezerwami Śląska, 1:2 z Ruchem, 2:4 z Pogonią Siedlce).

Mecz w Siedlcach oglądał trener Olimpii Tomasz Grzegorczyk. - Motor to wyrównany zespół, który ma w swoim składzie doświadczonych zawodników, a wyróżniającą się postacią jest Michał Fidziukiewicz, na którego musimy zwrócić baczną uwagę. Lublinianie grają kolektywnie i szukają każdej okazji do wyprowadzenia szybkiego kontrataku. Ale ma też swoje słabsze strony... Po ostatnim zwycięstwie z Sokołem nasz zespół jest dobrze zmotywowany do walki o punkty, ale żeby je wywalczyć to każdy z zawodników musi zostawić sporo zdrowia na boisku. Kilka zespołów depcze nam po piętach, więc tym bardziej zrobimy wszystko, żeby punkty zostały w Elblągu. Po zwycięskim ostatnim meczu nie powinno się zmieniać zespołu, ale na pewno będą dwie-trzy roszady w wyjściowym składzie - kończy Grzegorczyk.

Mecz będzie można obejrzeć w TVP Sport.

• 6. kolejka, piątek: Wigry Suwałki — Radunia Stężyca (g. 19.47); **sobota:** GKS Bełchatów — Pogoń Siedlce (16), Sokół Ostróda — Stal Rzeszów (16), Garbarnia Kraków — Śląsk II Wrocław (17), Pogoń Grodzisk Maz. — Ruch Chorzów (17), Chojniczanka Chojnice — Znicz Pruszków (17), KKS Kalisz — Wisła Puławy (18); **niedziela:** Lech II Poznań — Hutnik Kraków (16); poniedziałek: Olimpia Elbląg — Motor Lublin (18.15).

PO 5 KOLEJKACH

1. Stal	15	14:3
2. Chojnice	12	15:4
3. Ruch	11	8:2
4. Olimpia	**10**	**6:4**
5. Śląsk II	9	9:4
6. Radunia	9	5:7
7. Motor	7	12:9
8. Pogoń S.	7	9:9
9. Kalisz	7	5:5
10. Wisła	7	8:9
11. Lech II	6	5:5
12. Wigry	6	3:7
13. Garbarnia	5	5:9
14. Pogoń G.	4	5:8
15. Znicz	4	6:10
16. Bełchatów	3	6:9
17. Hutnik	1	2:9
18. Sokół	**0**	**0:10**

Mateusz Jajkowski, kapitan GKS (z prawej), i spółka w sobotę zagrają z liderem z Tomaszowa Mazowieckiego

III LIGA Jeśli sięgnąć po zwycięstwo, które ma dać impuls drużynie, to właśnie w meczu z liderem – przed takim zadaniem staną w sobotę gracze GKS Wikielec, podejmując Lechię Tomaszów Mazowiecki. Znicz Biała Piska mecz 5. kolejki rozegra już w piątek na wyjeździe z rezerwami ŁKS Łódź, a Mamry Giżycko mają pauzę.

Na inaugurację sezonu GKS Wikielec uległ na swoim boisku Świtowi, w 3. kolejce zdołał remisować 2:2 z Sokołem, dwukrotnie obrabiając straty, więc w trzecim domowym meczu najwyższa pora na zwycięstwo. Zadanie jednak łatwe nie będzie, bo w sobotę pod Iławą zamelduje się Lechia, która znakomicie rozpoczęła rozgrywki i przewodzi ligowej stawce. Raczej trudno przypuszczać, by na dystansie całego sezonu drużyna z łódzkiego utrzymała tak dobrą formę, ale faktem jest, że Lechia kontynuuje znakomitą passę rozpoczętą jeszcze wiosną, gdy przyszło jej walczyć o utrzymanie i była najlepiej punktującym zespołem grupy spadkowej.

GKS po trzech kolejnych remisach musi szukać punktów. Najlepiej byłoby sięgnąć po pierwsze w sezonie zwycięstwo, by drużyna poczuła, że praca wykonywana w ostatnich tygodniach zaczyna przynosić oczekiwane efekty. Goście są jednak „w gazie", więc zapowiada się bardzo trudne spotkanie. Początek sobotniego meczu o godz. 14.

Natomiast już dzisiaj na boisko wybiegnie Znicz. Drużyna z Białej Piskiej wybiera się do Łodzi na mecz z nowymi w stawce rezerwami ŁKS.

– Po meczu z Pelikanem (porażka 1:3 po dwóch rzutach karnych w doliczonym czasie – red) moi zawodnicy opuszczali boisko z nisko opuszczonymi głowami, ale podziękowałem im za ten występ, bo mierzyliśmy się z bardzo wymagającym rywalem – przyznaje Ryszard Borkowski. – Musimy niedzielne wydarzenia wziąć na klatę.

Dużo zrobiliśmy, żeby dobrze przygotować się do meczu z ŁKS, bo to na pewno trudny teren. Dalej w każdym ligowym meczu gramy jednak o zwycięstwo - obiecuje Borkowski.

Znicz, jak w latach poprzednich, na początku sezonu punktuje słabiej. W trzech meczach rozegranych na swoim boisku w poprzednim tygodniu zanotował zwycięstwo i dwie porażki, więc w Łodzi stanie niejako obligatoryjnie przed koniecznością powiększenia dorobku. Historia rywalizacji Znicza w III lidze pokazuje, że w każdym sezonie był mecz, po którym drużyna wchodziła na wyższy poziom i potrafiła notować bardzo udane serie. W Białej Piskiej liczą, że nastąpi to już w dzisiejszym spotkaniu. Początek rywalizacji Znicza z beniaminkiem z Łodzi o godz. 16.

Mamry Giżycko mają w ten weekend pauzę. I dobrze, bo zespół potrzebuje czasu, by otrząsnąć się po nie do końca udanym otwarciu rozgrywek. Aż 11 straconych goli, często po indywidualnych błędach graczy defensywnych, pokazuje, gdzie jest najwięcej do poprawy. We wrześniu treningi ma wznowić pozyskany latem Wojciech Kuriata, przebywający obecnie na szkoleniu wojskowym, który powinien dać trenerowi Przemysławowi Łapińskiemu więcej jakości w formacji obronnej.

• 5. kolejka, piątek: ŁKS II Łódź - Znicz Biała Piska (16), Broń Radom - Pilica Białobrzegi (19); **sobota:** GKS Wikielec - Lechia Tomaszów Maz. (14), Błonianka Błonie - Jagiellonia II Białystok (16), Legionovia Legionowo - KS Kutno, Unia Skierniewice - Ursus Warszawa (oba 17), Polonia Warszawa - Świt Nowy Dwór Maz. (19.11); **niedziela:** Pelikan Łowicz - Legia II Warszawa (12), Wissa Szczuczyn - Sokół Aleksandrów Łódzki (20)

EM, JK, ŁSZ

PO 4 KOLEJKACH

1. Lechia	9	8:3
2. Unia	9	8:5
3. Pilica*	7	9:4
4. Legionovia	7	10:8
5. Pelikan	7	8:6
6. ŁKS II	7	7:8
7. Polonia*	6	9:3
8. Legia II*	6	8:4
9. Jagiellonia II	6	8:8
10. Świt	5	5:2
11. Ursus	5	8:8
12. Wissa	5	4:5
13. Znicz	**4**	**7:7**
14. Kutno	4	4:6
15. Sokół	3	7:8
16. Wikielec	**3**	**3:6**
17. Broń	3	4:8
18. Mamry	**3**	**3:11**
19. Błonianka*	0	1:7

* mecz mniej

REKLAMA

LOTTO GRIATHLON ENERGY
CYKL IMPREZ TRIATHLONOWYCH
CHEŁMŻA 15/08/2021
zapisy: www.TimeRecords.pl
Mrągowo
MRĄGOWO 29/08/2021
www.TriathlonEnergy.pl
Seidorf Mountain Resort 1899
BALL

88721otbr-A -P

eprasa.pl 8dfb46d9fc

NIE SZUKAJCIE KWADRATOWYCH JAJ!

I LIGA PIŁKARSKA\\\ Stomil zalicza jeden z najgorszych początków sezonu w historii. Olsztyńska drużyna nie zdobyła jeszcze punktu, a miała do tego już pięć okazji. Dzisiaj będzie szósta, bo przyjedzie ŁKS Łódź (początek o godz. 20.30).

Piłkarze Stomilu muszą w końcu zacząć punktować, bo niedługo olsztyński stadion będzie świecił takimi pustkami jak podczas pandemii, z tym że wtedy wszystkie stadiony były zamknięte dla publiczności, natomiast teraz po prostu kibice zwłasnej woli nie przyjdą. Dzisiaj frekwencja pewnie też na kolana nie powali, tym bardziej że mecz będzie transmitowany na żywo w Polsacie Sport.

Ostatnio ekipa Adriana Stawskiego przegrała 0:2 w Łodzi z Widzewem. W tym spotkaniu za czerwoną kartkę z boiska wyleciał Karol Żwir, więc teraz nie zobaczymy go na boisku. W jego miejsce olsztyński trener zapewne wpuści od pierwszej minuty Macieja Spychałę, który w tym sezonie jest rezerwowym. Poza tym szkoleniowiec dokona jeszcze innych zmian, które mają pozwolić skutecznie postawić się ŁKS, albo po prostu zagrają piłkarze, którzy nie popełnią jakiegoś głupiego błędu.

Wiadomo, że z powodu kontuzji nie zagrają też Maciej Dampc, Filip Wójcik i Jakub Mysiorski.

- W każdym dotychczasowym meczu stworzyliśmy sytuacje - mówi Adrian Stawski. - I w żadnym nie byliśmy gorsi. Wiemy, że ŁKS to zespół z górnej półki, wiemy jak gra, jak utrzymuje się przy piłce, jakie ma indywidualności. My jednak też mamy swoje atuty, więc chcę, żeby piłkarze je wykorzystali, a nie szukali „kwadratowych jaj". Bo my często robimy rzeczy, których nie potrafimy robić. Niech każdy z nas wykorzysta to, co ma najlepszego w zespole. Ściągaliśmy zawodnika, bo miał określone atuty, więc niech te atuty teraz wykorzysta. Jeden jest od noszenia fortepianu, a drugi od grania na nim, natomiast my często chcemy wszystko robić, a potem jest kłopot z finalizacją - kończy Stawski.

Dzisiaj do Olsztyna przyjedzie drużyna, która chce wrócić do Ekstraklasy. W zeszłym sezonie ŁKS odpadł w finale barażów z Górnikiem Łęczna. W tym sezonie łódzki zespół dwa razy wygrał, dwa razy zremisował i raz przegrał. Ostatnio na wyjeździe przegrał 0:1 z Koroną, więc teraz goście będą chcieli nadrobić starty. Grają przecież z ostatnią drużyną w tabeli...

Za tydzień Stomil będzie miał wolny weekend, bowiem wyjazdowe spotkanie z Górnikiem Polkowice zostało przełożone na inny termin ze względu na powołanie do reprezentacji Polski U-19 Krzysztofa Bąkowskiego. Kadrowicz to podstawowy bramkarz Stomilu oraz młodzieżowiec. To oficjalny powód przełożenia meczu, a tak naprawdę Stomil chce zyskać trochę czasu i poświęcić go na zgranie zespołu. Trener już planuje solidną dawkę treningów, a także sparing z ekstraklasową Wisłą Płock.

• **Inne mecze 6. kolejki, piątek:** Resovia - Korona Kielce (18); **sobota:** Arka Gdynia - Odra Opole (12:40), Widzew Łódź - Górnik Polkowice (18), Miedź Legnica - GKS 1962 Jastrzębie (20:30); **niedziela:** Podbeskidzie Bielsko-Biała - Puszcza Niepołomice (15), Zagłębie Sosnowiec - GKS Tychy (19:45), Chrobry Głogów - GKS Katowice (12:40); 13 października: Sandecja Nowy Sącz - Skra Częstochowa. **EM, dryh**

FORTUNA 1. LIGA

1. Korona	15	9:2
2. Miedź	13	10:2
3. Widzew	12	10:4
4. Odra	9	7:6
5. ŁKS Łódź	8	8:6
6. Arka	7	6:6
7. Chrobry	7	4:4
8. Sandecja	7	5:6
9. Katowice	6	7:7
10. Resovia	6	5:5
11. Podbeskidzie	6	4:6
12. Jastrzębie	5	5:7
13. Górnik	5	5:8
14. Tychy	5	3:6
15. Zagłębie	4	8:9
16. Skra	4	4:7
17. Puszcza	4	4:7
18. Stomil	**0**	**1:7**

REKLAMA

komunikat

WÓJT GMINY PŁOSKINIA

informuje, że w siedzibie Urzędu Gminy w Płoskini, a także na stronie **http://ploskinia-ug.bip-wm.pl,** został udostępniony do publicznego wglądu, na okres 21 dni, wykaz nieruchomości przeznaczonych do zbycia.

14021sezr-A -P

REKLAMA

Bardzo dobrze prosperująca firma rodzinna z 35-letnim doświadczeniem w branży oraz o ugruntowanej pozycji na rynku opakowań foliowych z nadrukiem fleksograficznym, posiadająca nowoczesny zakład produkcyjny w związku z bardzo dynamicznym rozwojem poszukuje osoby na stanowisko:

DYREKTORA FINANSOWEGO

Osoba zatrudniona na tym stanowisku będzie odpowiedzialna m.in. za:
- analizę procesów finansowych w firmie i zarządzanie płynnością finansową spółki,
- pozyskiwanie finansowania zewnętrznego na potrzeby realizowanych projektów,
- prowadzenie optymalnej polityki podatkowej, kontrolę i weryfikację kosztów,
- sporządzanie modeli biznesowych do projektów inwestycyjnych,
- współpracę z instytucjami zewnętrznymi (bankami, audytorami, biurem rachunkowym, prawnikami i innymi podmiotami zewnętrznymi),
- opracowywanie raportów, analiz finansowych bezpośrednio dla wspólników spółki.

Od kandydatów oczekujemy:
- co najmniej 5-letniego doświadczenia zawodowego na analogicznym stanowisku,
- wykształcenia wyższego ekonomicznego i/lub z zakresu finansów i księgowości,
- dobrej organizacji czasu pracy, lojalności i zaangażowania w pracy.

Znajomość języka angielskiego i/lub innych jest dodatkowym atutem.

Pracodawca oferuje:
- atrakcyjne wynagrodzenie oraz możliwość korzystania z dodatkowych benefitów,
- zatrudnienie na podstawie umowy o pracę lub innej, w pełnym wymiarze czasu pracy,
- interesującą pracę w stabilnej i dynamicznie rozwijającej się spółce,
- możliwość rozwoju zawodowego, w tym studia i kursy,
- niezbędne środki, narzędzia pracy, w tym samochód służbowy,
- dużą samodzielność, decyzyjność i realny wpływ na rozwój spółki.

Oferty pracy prosimy przesyłać na adres: **rossochacki@rossoplast.pl**

26521lwwl-a-M

SPRINTEM

SPORTY MOTOROWE\\\ Zbigniew Staniszewski po lipcowo-sierpniowych rundach mistrzostw Europy strefy centralnej tym razem powalczy w Przeźmierowie pod Poznaniem o punkty do mistrzostw Polski. Olsztyński kierowca po raz pierwszy zaprezentuje się na nowym rallycrossowym torze w Wielkopolsce. W sobotę i w niedzielę o punkty w połączonej czwartej eliminacji mistrzostw Polski i Czech rywalizowało będzie aż 112 kierowców. Zbigniew Staniszewski: - Najpierw dwa dni testów, potem zawody, więc czekają mnie cztery dni za kierownicą. Na pewno będę rozjeżdżony i w pełnej formie. O to jestem jak najbardziej spokojny, bo mam za sobą wiele kilometrów w tym sezonie, zarówno za kierownicą supercara, jak i rajdowej R5-tki. W ostatni weekend ścigałem się w małym kompaktowym rajdzie Świątki. Sprawiło mi to dużo przyjemności, bo po roku przerwy pierwszy raz wystartowałem w ukochanych rajdach. Teraz przestawiamy się na rallycross. Patrzę na zawody w Poznaniu bardzo optymistycznie. Mimo że będzie to nowy tor, mamy zamiar sięgnąć po pełną pulę i zdobyć ważne punkty, które przybliżą nas do obrony tytułu mistrza kraju. Tym bardziej że tor w Poznaniu jest bardzo szybki, ale mamy w zespole dobrze ustawione auto i rozjeżdżonego kierowcę (śmiech). Liczę na dobre zawody. Będą duże prędkości, krótkie hamowania i wiele frajdy z jazdy.

PIŁKA NOŻNA\\\ **Wyniki 2. rundy Wojewódzkiego Pucharu Polski:** Wałsza Pieniężno - Delfin Rybno 2:2 (karne 2:3), Rona 03 Ełk - Znicz Biała Piska 2:5, Victoria Bartoszyce - MKS Korsze 1:2 (po dogrywce), Żagiel Piecki - Mamry Giżycko 1:7, LZS OHI Frednowy - GKS LZS Wikielec 0:6.

SPORT W TV

PIĄTEK
- **Igrzyska Paraolimpijskie** w Tokio (8:30, 13 TVP Sport)
- **Piłka nożna.** Ekstraklasa: Stal - Łęczna (17:55 nSport+, Canal+ Sport), Warta - Jagiellonia (20:25 Canal+ Sport); Serie A: Udinese - Venezia (18:25 Eleven Sports 2), Hellas - Inter (20:40 Eleven Sports 1); 1. liga: Stomil - ŁKS (20:20 Polsat Sport Extra); La Liga: Valencia - Alaves (22:10 Eleven Sports 2)
- **Hokej.** Kwalifikacje do igrzysk w Pekinie: Słowacja - Polska (19:10 TVP Sport)

SOBOTA
- **Igrzyska Paraolimpijskie** w Tokio (12:20 TVP Sport)
- **Piłka nożna.** Ekstraklasa: Termalica - Cracovia, Lechia - Radomiak (12:25, 14:55 Canal+ Sport), Lech - Pogoń (17:25 Canal+ Sport, TVP Sport), Górnik Z. - Piast (19:55 Canal+ Sport); 1. liga: Arka - Odra (12:30 Polsat Sport); Premier League: Manchester C. - Arsenal, Liverpool - Chelsea (13:25, 18:25 Canal+ Sport 2), West Ham - Crystal Palace (15:50 Canal+ Family); La Liga: Celta - Athletic, Elche - Sevilla (16:55, 19:25 nSport+), Sociedad - Levante (19:25 Eleven Sports 1); Serie A: Lazio - Spezia, Juventus - Empoli (18:25, 20:40 Eleven Sports 2)
- **Formuła 1.** GP Belgii, kwalifikacje (14:55 Eleven Sports 1)
- **Siatkówka plażowa.** MP w Mysłowicach (15:30 Polsat Sport; 16:20, 17:10, 18 Polsat Sport Extra)
- **Lekka atletyka.** Diamentowa Liga w Paryżu (16 Polsat Sport News)
- **Siatkówka.** ME kobiet, 1/8 finału (16:20, 19:20 Polsat Sport)

NIEDZIELA
- **Siatkówka plażowa.** MP w Mysłowicach (9:30, 10:30, 11:30, 12:30, 13:30, 14:30 Polsat Sport News)
- **Igrzyska Paraolimpijskie** w Tokio (9:45, 11:45 TVP Sport)
- **Piłka nożna.** Ekstraklasa: Wisła P. - Raków, Zagłębie - Śląsk (12:25, 14:55 Canal+ Sport), Wisła K. - Legia (17:25 Canal+ Premium); 1. liga: Chrobry - Katowice (12:30 Polsat Sport); Premier League: Burnley - Leeds, Wolverhampton - Manchester Utd (14:55, 17:25 Canal+ Sport 2); La Liga: Barcelona - Getafe, Atletico - Villarreal (16:55, 21:55 Canal+ Sport), Rayo Vallecano - Granada (19:25 nSport+); Serie A: Sassuolo - Sampdoria, Salernitana - Roma (18:25, 20:40 Eleven Sports 3)
- **Hokej.** Kwalifikacje: Polska - Austria (13:30 TVP Sport)
- **Formuła 1.** GP Belgii (14:55 Eleven Sports 1)
- **Siatkówka.** ME kobiet, 1/8 finału (16:50, 19:50 Polsat Sport; 19:50 Polsat Sport Extra)
- **Piłka nożna plażowa.** MŚ w Rosji, finał (18:25 TVP Sport). **pes**

eprasa.pl 8dfb46d9fc

SOUNDLAKE FESTIVAL W IŁAWIE (28 SIERPNIA)

Już w tę sobotę, w iławskim amfiteatrze, ponownie odbędzie się Soundlake Festival!
Druga edycja festiwalu organizowana jest nad Małym Jeziorakiem. To doskonała okazja do zdobycia nowych muzycznych doświadczeń oraz komfortowego wypoczynku w bliskim otoczeniu przyrody. Pierwsza edycja okazała się prawdziwym hitem, więc organizatorzy spodziewają się podobnego rezultatu również w tym roku. Podczas pierwszej edycji publiczności zaprezentowały się takie gwiazdy, jak: The Dumplings, Fisz Emade, Para czy też Mikromusic. Rok później pandemia koronawirusa uniemożliwiła organizację tego wydarzenia. Jak zapewniają organizatorzy, czyli Iławskie Centrum Kultury, tym razem nie będzie gorzej. W Iławie na pewno pojawią się: Karaś/Rogucki, Król oraz Pawbeats Orchestra z gośćmi. Imprezę będą prowadzić: Aleksandra Grysz oraz Damian „Czapa" Majewski.

Fot. materiały organizatora

Soundlake Festival to wydarzenie o rodzinnym charakterze. Festiwal zyskał popularność nie tylko w Iławie, ale w wielu zakątkach Polski. Jeśli ktoś chciałby obcować z dobrą muzyką i niepowtarzalnym klimatem, a przy okazji udanie wypocząć - powinien pojawić się 28 sierpnia w Iławie. Strefa chilloutu otwarta będzie już o 12:00 tego dnia. Tam - aż do drugiej w nocy zagra Grabek.

XXVII JESIENNE TARGI ROLNICZE (4-5 WRZEŚNIA)

Warmińsko-Mazurski Ośrodek Doradztwa Rolniczego z siedzibą w Olsztynie pragnie poinformować, że w okresie 4-5 wrzesień 2021 r. organizuje XXVII Jesienne Targi Rolnicze „Wszystko dla rolnictwa". To wydarzenie o zasięgu krajowym, nad którym patronat honorowy sprawuje minister rolnictwa i rozwoju wsi oraz wojewoda warmińsko-mazurski.
Jesienne targi ze względu na swoją długą historię na stałe zagościły w kalendarzu jesiennych imprez odbywających się w naszym województwie.
Zgodnie z tradycją, miasteczko targowe stanie na zielonych terenach wokół Ośrodka Rolnictwa w otoczeniu leśnej fauny i flory, przy ul. Jagiellońskiej 91. Podczas targów będzie można się zapoznać z ofertą przygotowaną przez producentów maszyn i urządzeń rolniczych, ciągników a także z ofertą firm zajmujących się wyposażeniem budynków inwentarskich.
W programie targów znajdzie się pokaz: roślin oraz artykułów szkółkarskich, i ogrodniczych oraz zabudowy, wyposażenia i aranżacji ogrodów. Nie zabraknie szerokiej oferty rozsad warzyw i ziół oraz nawozów, nasion i środków ochrony roślin, chętnie kupowanych przez działkowców i właścicieli przydomowych ogródków.
Jesienne Targi Rolnicze „Wszystko dla rolnictwa" to prawdziwe święto dla branży rolniczej. To jedyna w województwie okazja do zapoznania się z trendami technologicznymi, nowościami na rynku maszyn i urządzeń, instalacjami wykorzystującymi odnawialne źródła energii, ofertą gospodarstw ogrodniczych, regionalnego rękodzieła oraz tradycyjnej, zdrowej żywności. Obecnym na targach czas umilą dźwięki muzyki, występy artystyczne oraz liczne konkursy.

komunikat

OGŁOSZENIE

W Sądzie Rejonowym w Olsztynie, X Wydziale Cywilnym za sygn. akt X Ns 425/21, toczy się postępowanie o likwidację niepodjętego depozytu.
Postanowieniem z dnia 5 sierpnia 2021 r. sąd wzywa Andrzeja Szymańskiego, ostatnio stale zamieszkałego ul. Jeżynowa 6a, 11-001 Dywity, do odbioru depozytu w kwocie 6 730 zł w terminie 3 lat od doręczenia niniejszego wezwania, pod rygorem stwierdzenia jego likwidacji na rzecz Skarbu Państwa.

320021opb1-A-G

komunikat

OGŁOSZENIE

W Sądzie Rejonowym w Olsztynie, w X Wydziale Cywilnym za sygn. akt X Ns 469/21, toczy się postępowanie o likwidację niepodjętego depozytu.
Postanowieniem z dnia 18 sierpnia 2021 r. sąd wzywa Jasmin Schaps, córkę Małgorzaty Schaps, nieznaną z miejsca pobytu, do odbioru depozytu w kwocie 5 059,67 zł w terminie 3 lat od ogłoszenia wezwania, pod rygorem stwierdzenia jego likwidacji na rzecz Skarbu Państwa.

320021opb1-b-M

REKLAMA

Im mniej odpadów, tym lepiej dla planety

Ilość odpadów komunalnych wytwarzanych w Polsce rośnie z roku na rok. Wzrasta także ilość odpadów segregowanych i przeznaczonych do recyklingu. Selektywna zbiórka cieszy, choć pamiętać należy, że przede wszystkim powinniśmy produkować jak najmniej śmieci.

Wielka wyspa śmieci, dryfująca po Pacyfiku pomiędzy wybrzeżem Kalifornii a Hawajami (Trash Island), jest pięciokrotnie większa od powierzchni Polski. Szacuje się, że pływa w niej ponad 120 tys. ton plastikowych odpadów. Pod wpływem działania wody oraz czynników atmosferycznych plastikowe odpady zmieniają się w mikrodrobiny i pył, tworząc niebezpieczną warstwę. Te odpady są pochłaniane przez organizmy morskie, po czym trafiają do tzw. sieci pokarmowej. Plastik połykany przez zwierzęta prowadzi każdego roku do śmierci ponad miliona ptaków i około 100 tys. ssaków. Nietrudno domyślić się, że mikrodrobiny plastiku trafiają także do organizmów ludzi.

Wyspa śmieci to, niestety, znak naszych czasów i dowód na to, że konieczne jest skuteczne i rozsądne gospodarowanie odpadami. Zarówno w ujęciu globalnym, jak i krajowym. Im mniej odpadów wytwarzamy, tym lepiej dla środowiska – to nadrzędna zasada. Tymczasem według danych Głównego Urzędu Statystycznego (GUS), w Polsce w 2020 r. powstało 13,1 mln ton odpadów komunalnych. W porównaniu do 2019 r. wartość ta stanowi wzrost o 2,9 proc. Z gospodarstw domowych do zakładów przetwarzania odpadów (takich jak Zakład Gospodarki Odpadami Komunalnymi Sp. z o.o. w Olsztynie - ZGOK) trafiło 86,1 proc. wszystkich wytworzonych odpadów komunalnych (11,3 mln ton). Okazuje się, że w 2010 r. w Polsce wytwarzaliśmy prawie 3 mln ton odpadów komunalnych mniej. To duża różnica. Spośród wszystkich odpadów komunalnych, w 2020 r. selektywnie zebranych zostało 4,9 mln ton odpadów (37,4 proc), czyli więcej o 25,1 proc. w porównaniu do 2019 r. – co jest pozytywną informacją.

Jak wskazuje GUS, w ubiegłym roku odpady komunalne odbierało od gmin 1306 zakładów oraz 2239 PSZOK-ów (Punkty Selektywnego Zbierania Odpadów Komunalnych). W 2020 r. statystycznie jeden mieszkaniec województwa warmińsko-mazurskiego wyprodukował 304,3 kg śmieci. To mniej niż np. w województwach: dolnośląskim (400,2 kg), śląskim (395 kg) czy lubuskim (385,8 kg), ale więcej niż np. w województwach: podkarpackim (236 kg), lubelskim (248,1 kg) czy świętokrzyskim (256,1 kg). Przypominamy, że z terenu 37 gmin województwa warmińsko-mazurskiego w 2020 r. do olsztyńskiego ZGOK-u trafiło ponad 113 tys. ton odpadów zmieszanych oraz blisko 27 tys. ton odpadów opakowaniowych selektywnie zebranych i prawie 10 tys. ton bioodpadów. W porównaniu do 2019 r. strumień odpadów zmieszanych zmniejszył się o 11 tys. ton, natomiast strumień odpadów zebranych selektywnie wzrósł o 8 tys. ton w przypadku odpadów opakowaniowych i ponad 2 tys. ton w przypadku bioodpadów.

Łączna liczba funkcjonujących w kraju składowisk przyjmujących odpady komunalne wynosiła w 2020 r. 271. Składowiska te zajmowały łącznie powierzchnię 1692 ha. Warto dodać, że jeszcze w 2004 roku w Polsce składowaniu podlegało aż 98 proc. odpadów. Obecnie wartość ta wynosi 39,8 proc. W porównaniu do Niemiec to wciąż bardzo dużo. Na niemieckich składowiskach ląduje poniżej 1 proc. odpadów – reszta trafia do recyklingu, przetwarzania biologicznego i termicznego.

Już w 2023 r. termicznym unieszkodliwianiem odpadów w postaci paliwa alternatywnego zajmie się w Olsztynie elektrociepłownia Miejskiego Przedsiębiorstwa Energetyki Cieplnej. Trafi do niej m.in. paliwo alternatywne ze ZGOK-u, produkowane z odpadów zmieszanych. W elektrociepłowni paliwo z odpadów zostanie zamienione na energię cieplną i elektryczną, a instalacja ta dopełni działanie systemu gospodarki odpadami, w skład którego wchodzi Zakład Gospodarki Odpadami Komunalnymi w Olsztynie.

Paweł Snopkow

Zakład Gospodarki Odpadami Komunalnymi w Olsztynie *Fot. ZGOK Olsztyn*

Fundusze Europejskie Program Regionalny
Rzeczpospolita Polska
WARMIA MAZURY Zdrowe życie, czysty zysk
Unia Europejska Europejski Fundusz Rozwoju Regionalnego

24821otbs-c-M

eprasa.pl 8dfb46d9fc

TO DLA NAS NOWA SZANSA

JUŻ ZA TYDZIEŃ W LIDZBARKU WARMIŃSKIM KONFERENCJA ZDROWE ŻYCIE. NA OSTATNIEJ STRONIE PUBLIKUJEMY WIĘCEJ SZCZEGÓŁÓW NA JEJ TEMAT. SKĄD JEDNAK SAM TEMAT? DLACZEGO TO DLA NAS TAK WAŻNE, BY PROMOWAĆ NOWE MODELE ŻYCIA OPARTEGO NA ZDROWIU? DLACZEGO SKUPIAMY SIĘ NA ZDROWIU OSOBISTYM, ALE TAKŻE JEGO SPOŁECZNYM ASPEKCIE? DLACZEGO SZUKAMY POTENCJAŁU DO ZDROWEGO ŻYCIA NA WARMII I MAZURACH?

Nowoczesne podejście do zdrowego życia – jako nowa inteligentna specjalizacja – jest dynamicznie rozwijającym się zjawiskiem na rynku usług turystycznych w naszym regionie. Stanowi to przesłankę do wszechstronnego przyjrzenia się jej charakterystyce i uwarunkowaniom. Jako Grupa WM, największy wydawca serwisów informacyjnych na Warmii i Mazurach, aktywnie angażujemy się w działania na rzecz wdrażania nowych inteligentnych specjalizacji. Poruszaliśmy tę tematykę na łamach naszej gazety, w czasie Kongresu Przyszłości i przy innych okazji. Ze wszystkich tych doświadczeń nabraliśmy przekonania, że warto przekonywać do stawiania na zdrowe życie. Dlatego piszemy w „Gazecie Olsztyńskiej" o zdrowiu osobistym, promujemy odpowiedzialne i jednocześnie przystępne podejście do dbania o siebie. Dlatego też zainicjowaliśmy spotkania z władzami, biznesem i samorządami, aby o rozwoju zdrowego życia jako lokalnej, inteligentnej specjalizacji myśleć szerzej. Pytamy i pokazujemy, jak korzystać z naturalnego potencjału Warmii i Mazur, by budować tu nową, inteligentną specjalizację lokalnego rozwoju, opartego na naturze, turystyce zdrowotnej i wdrażaniu innowacyjnych rozwiązań naukowych, biznesowych i społecznych.

fot. Waldemar Bzura

Jednym z konkretnych efektów naszego zaangażowania jest organizacja Konferencji Zdrowe Życie – „Turystyka zdrowotna – realna szansa dla Warmii i Mazur", którą przygotowujemy wspólnie z Warmińsko-Mazurską Regionalną Organizacją Turystyczną, Urzędem Miasta w Lidzbarku Warmińskim oraz Europe Direct Warmia i Mazury – nowym i ważnym miejscem na mapie regionu. Będzie to jedno z wydarzeń organizowanych w ramach projektu Kongres Przyszłości, który jest największą w północno-wschodniej Polsce platformą wymiany doświadczeń między nauką, biznesem i technologią. Konferencja Zdrowe Życie zaplanowana jest na 3 września 2021 r. na terenie Term Warmińskich w Lidzbarku Warmińskim. Nieprzypadkowe jest miejsce odbywania się konferencji. Lidzbark Warmiński, to miasto dla którego projekt „Zdrowe życie" stał się szansą na dalszy rozwój w kierunku stworzenia uzdrowiska, czego początkiem jest otwarcie w ostatnim czasie tężni i zaplanowana już rozbudowa infrastruktury leczniczej. Turystyka zdrowotna, to szansa dla całego regionu na rozwój społeczno-gospodarczy, wsparcie natury oraz nowi inwestorzy.

Do udziału w Konferencji zaproszeni zostali przedstawiciele branży medycznej, eksperci z dziedziny nauki o zdrowiu, specjaliści dziedziny nauk inżynieryjno-technicznych, przedstawiciele branży turystyczno-hotelarskiej, dyrektorzy placówek medycznych, a także samorządowcy, parlamentarzyści, przedstawiciele Uniwersytetu Warmińsko-Mazurskiego oraz nasi partnerzy. W ramach wydarzenia zaplanowane są bloki tematyczne obejmujące rozmowy z ekspertami, panele i prezentacje indywidualne. Tematyka wszystkich wystąpień koncentrować się będzie na nowej inteligentnej specjalizacji.

Nad Konferencją Zdrowe Życie, będzie miał pieczę specjalnie powołany Komitet Honorowy, w którego skład wchodzą: Artur Chojecki – wojewoda warmińsko-mazurski; Gustaw Marek Brzezin – marszałek województwa warmińsko-mazurskiego; Jan Harhaj – starosta powiatu lidzbarskiego; dr hab. Jerzy Przyborowski - rektor Uniwersytetu Warmińsko-Mazurskiego; Fabian Andrukajtis – wójt Lidzbarka Warmińskiego.

KONFERENCJA ZDROWE ŻYCIE LIDZBARK WARMIŃSKI 03 WRZEŚNIA 2021

ORGANIZATORZY
GRUPA WM
EUROPE DIRECT Warmia i Mazury
Warmińsko - Mazurska Regionalna Organizacja Turystyczna
Urząd Miasta w Lidzbarku Warmińskim

KOMITET HONOROWY
Wojewoda Warmińsko-Mazurski Artur Chojecki
Marszałek Województwa Warmińsko-Mazurskiego Gustaw Marek Brzezin
Starosta Powiatu Lidzbarskiego Jan Harhaj
Wójt Gminy Lidzbark Warmiński Fabian Andrukajtis
UNIWERSYTET WARMIŃSKO-MAZURSKI W OLSZTYNIE rektor UWM prof. Jerzy Przyborowski

PARTNERZY ZŁOCI
PHILIPS
MEDEN INMED

PARTNERZY SREBRNI
Technomex
ACCESSMEDICA
Aspamet
mediguard telemedycyna
OMR diagnostic
SCHILLER The Art of Diagnostics

PARTNERZY BRĄZOWI
VAST.Rehab REHABILITATION IN VIRTUAL REALITY
PYZAK

PARTNER MERYTORYCZNY
Warmińsko-Mazurska Agencja Rozwoju Regionalnego S.A. w Olsztynie

PATRONI MEDIALNI
GAZETA OLSZTYŃSKA
DZIENNIK ELBLĄSKI
GAZETA lidzbarska.pl
GONIEC bartoszycki.pl
GO TV
BEZgorset

PARTNER CSR
FUNDACJA PRZYSZŁOŚĆ DLA DZIECI

1521otbp-C -P

eprasa.pl 8dfb46d9fc

„ZDROWE ŻYCIE" DA REGIONOWI NOWE ŻYCIE

O TYM, ŻE NA WARMII I MAZURACH ŻYJE SIĘ „ZDROWYM ŻYCIEM" WIE KAŻDY, KTO CHOĆ RAZ ODWIEDZIŁ KRAINĘ TYSIĄCA JEZIOR I ZIELONE PŁUCA POLSKI. ALE NIE KAŻDY WIE, ŻE WOJEWÓDZTWO WARMIŃSKO-MAZURSKIE PRZYGOTOWUJE SIĘ DO NOWEGO WYZWANIA. MOWA O „ZDROWYM ŻYCIU", NOWEJ SPECJALIZACJI, KTÓRA MA UCZYNIĆ Z NASZEGO REGIONU SWOISTĄ MEKKĘ TURYSTYKI ZDROWOTNEJ, A CO ZA TYM IDZIE WPŁYNĄĆ NA ROZWÓJ INNYCH GAŁĘZI GOSPODARKI. O ZAŁOŻENIACH I ZALETACH „ZDROWEGO ŻYCIA" ROZMAWIAMY Z MARSZAŁKIEM WOJEWÓDZTWA WARMIŃSKO-MAZURSKIEGO, GUSTAWEM MARKIEM BRZEZINEM.

Fot. Urząd Marszałkowski

Gustaw Marek Brzezin, Marszałek Województwa Warmińsko-Mazurskiego

— Panie Marszałku, w naszym województwie obecnie funkcjonują trzy inteligentne specjalizacje: ekonomia wody, drewno i meblarstwo oraz żywność wysokiej jakości. Aktualna strategia rozwoju regionu przewiduje powołanie kolejnych. Bardzo ciekawie wygląda ta mówiąca o „Zdrowiu i Życiu". Skąd pomysł akurat na taki kierunek rozwoju?

— W projektowaniu nowych inteligentnych specjalizacji kluczową rolę odgrywają społeczne i rynkowe zapotrzebowania oraz potencjał regionu. Realizujemy trzy wcześniej obrane kierunki, a w nowej perspektywie rozwoju postawiliśmy na wdrożenie inteligentnej specjalizacji „Zdrowe życie". Specjalizacja wpisuje się w globalne trendy zainteresowania turystyką prozdrowotną, związane z szybkim tempem i aktywnym stylem życia, uwarunkowaniami demograficznymi, starzeniem się społeczeństwa. Bierzemy też pod uwagę rozwój nowoczesnych technologii prozdrowotnych.

— O wykorzystaniu potencjału tkwiącego właśnie w turystyce zdrowotnej wspomina uchwalona w 2016 r. „Strategia Rozwoju Turystyki Województwa Warmińsko-Mazurskiego do roku 2025". Była w niej mowa o klasycznym wypoczynku, ale też o wzroście popytu na turystykę medyczną. Kto przyjeżdża do Zielonych Płuc Polski podratować zdrowie, przebywając w naturze lub korzystając właśnie z oferty medycznej naszego województwa?

— Zarówno wśród turystów zagranicznych, jak i krajowych w ostatnich latach obserwujemy wzrost zainteresowania turystyką zdrowotną. W 2019 r. cel zdrowotny przyjazdu do Polski deklarowało 1,4 proc. ogółu turystów zagranicznych. Co ważne, tacy turyści wydają najwięcej w porównaniu z innymi grupami. W I półroczu 2020 roku cel zdrowotny swoich długookresowych podróży po Polsce deklarowało 6 proc. turystów krajowych. To trzecia co do liczebności grupa wśród turystów. Wdrożenie inteligentnej specjalizacji „Zdrowe życie" umożliwi właściwe wykorzystanie tego trendu i przekierowanie do naszego regionu znaczącej części tego ruchu turystycznego, a co za tym idzie – generowanych przez niego wpływów.

— Gości z jakich stron świata możemy spodziewać się dzięki wdrożeniu nowej specjalizacji?

— W szczególności spodziewamy się zainteresowania ze strony mieszkańców Niemiec i bliskich sąsiadów regionu: Rosji i Białorusi –również ze względu na braki systemu ochrony zdrowia w tych dwóch krajach – a także Litwy, Łotwy, Estonii. W grę wchodzą też goście z Wielkiej Brytanii, Norwegii i innych krajów skandynawskich, w szczególności spośród mieszkających tam Polaków i ich rodzin. Oprócz czystego środowiska i możliwości obcowania z przyrodą atutem dla nich będzie porównywalnie wysoka jakość usług i ich dostępność za niższą cenę niż w krajach macierzystych.

— Jak turystyka zdrowotna wkomponuje się w inne sfery gospodarki naszego regionu? Może stać się w najbliższych latach najprężniej rozwijającą się innowacją Warmii i Mazur?

— Potencjał zysków dla regionu, wynikających z rozwoju turystyki zdrowotnej, znacznie wykracza poza sferę turystyczną. Po pierwsze gwarantuje odpowiednie zainwestowanie środków unijnych, dostępnych w ramach m.in. Regionalnego Programu Operacyjnego, w infrastrukturę, która będzie służyła także mieszkańcom Warmii i Mazur. Rozwijanie sektora o wysokim potencjale rynkowym będzie również skutkowało przyciąganiem kapitału spoza regionu. Liczymy na inwestorów zewnętrznych, zainteresowanych działaniem w branżach związanych – bezpośrednio czy pośrednio – ze zdrowiem.

— Kto będzie mógł zostać beneficjentem dofinansowania, o którym Pan wspomina?

— To przedsiębiorstwa, konsorcja przedsiębiorstw i jednostki naukowo-badawcze. Poza tym klastry, instytucje otoczenia biznesu, ośrodki innowacji, uczelnie, instytucje ochrony zdrowia, jednostki samorządu terytorialnego, wreszcie organizacje pozarządowe. Rozwój sektora to równocześnie nowe miejsca pracy, zyski dla przedsiębiorców, dochody dla samorządów, a więc kolejne koło zamachowe gospodarki regionu.

— Pracując nad założeniami nowej specjalizacji, nasze województwo pilnie monitorowało postępy wdrażania podobnych strategii rozwoju związanych ze zdrowiem w innych krajach. Jakie były efekty i o jakich regionach mówimy? Czy wśród nich znajdą się takie, które kondycją gospodarczą oraz udziałem w niej turystyki przypominają nasze województwo?

— Wspomniane regiony są położone w Portugalii (Algarve), Finlandii (Pohjois-Savo) i Włoszech (Emilia-Romagna). Analiza efektów ich pracy pokazuje szereg korzyści, które ujawniły się w różnych sferach działalności gospodarczej i naukowej. Po wdrożeniu inteligentnych specjalizacji w regionach Algarve i Emilia-Romagna w ciągu ostatnich lat nastąpił wzrost liczby firm aktywnych w branżach związanych ze sferą zdrowia. Podobne zmiany można zaobserwować także w odniesieniu do liczby zatrudnionych w tych podmiotach gospodarczych. Pozytywne zmiany odnoszą się w szczególności do regionu Algarve, który – podobnie jak województwo warmińsko-mazurskie – ma niższy poziom dochodu na tle innych regionów europejskich. Wdrożenie w tym regionie specjalizacji związanej ze zdrowiem wytworzyło wyraźną przewagę konkurencyjną na tle innych.

— Pandemia przemodelowała wiele aspektów naszego życia i niektóre z nich przeniosła do świata cyfrowego. Czy realizowanie „Zdrowego życia" da impuls do rozwoju sektora usług „cyfrowej" medycyny i związanych z nią branż?

— W najbliższych latach prognozowany jest wzrost popytu na usługi medycyny spersonalizowanej czy wykorzystanie narzędzi opartych na algorytmach sztucznej inteligencji. Nowa inteligentna specjalizacja daje możliwości wzmocnienia finansowego i organizacyjnego nowo tworzonych firm, działających w sektorach związanych ze zdrowiem, mogących spełnić istotną rolę w odbudowie gospodarki w okresie po pandemii. W tym aspekcie szczególnego znaczenia nabiera tworzenie warunków do rozwoju takich produktów i usług, jak np.: edukacja prozdrowotna, wsparcie planowania usług medycznych (umawianie wizyt), diagnostyka (telemedycyna) czy administrowanie procesami leczenia. Warto również zwrócić uwagę na przewidywane wystąpienie efektu synergii, wskutek intensyfikacji współpracy pomiędzy podmiotami produkującymi czy dystrybuującymi sprzęt medyczny, świadczącymi usługi medyczne czy prozdrowotne, ośrodkami naukowymi i badawczymi. Wzmocnieniu i poszerzeniu zakresu korzyści z wdrażania nowej specjalizacji służy propozycja utworzenia klastra „Zdrowe Życie". Ma on konsolidować podmioty gospodarcze, ośrodki naukowe, stowarzyszenia oraz organizacje działające w obszarze turystyki zdrowotnej, wspierając ich działania.

— Pozwoli Pan, że na koniec zadam pytanie w lżejszej formie i z przymrużeniem oka. Jest Pan u Tadeusza Sznuka w finale „1 z 10", rywale odpadli, gra Pan już tylko na siebie i pada ostatnie pytanie z listy: „Proszę wymienić zalety Zdrowego życia — nowej inteligentnej specjalizacji województwa warmińsko-mazurskiego". Pana odpowiedź?

— To doskonałe uzupełnienie dotychczasowej oferty regionu, wykorzystujące jego obecny potencjał, odpowiadające na globalne zapotrzebowanie i tendencje, dające możliwości dalszego rozwoju regionalnej gospodarki w dziedzinach zarówno już nam znanych – takich jak turystyka – jak i w dziedzinach nowych, bazujących na nowoczesnych technologiach.

rozmawiał MACIEJ CHROŚCIELEWSKI

eprasa.pl 8dfb46d9fc

KONFERENCJA

ZDROWE ŻYCIE

LIDZBARK WARMIŃSKI

03 WRZEŚNIA 2021

AGENDA

CZĘŚĆ I		
10:00	Przywitanie gości	**Natalia Palmowska** - konferansjer
10:05	Otwarcie Konferencji	**Gustaw Marek Brzezin** - Marszałek Województwa Warmińsko-Mazurskiego **Jacek Protas** - Poseł na Sejm RP **Jacek Wiśniowski** - Burmistrz Lidzbarka Warmińskiego **Marcin Bruszewski** - Philips Polska **Jarosław Tokarczyk** - Prezes Grupy WM
10:15	„Czy będziemy zarabiali na zdrowiu? Nowa specjalizacja rozwinie region!"	**Gustaw Marek Brzezin** - Marszałek Województwa Warmińsko-Mazurskiego
10:30	„Koncepcja rozwoju turystyki zdrowotnej w regionie Warmii i Mazur"	**dr Jarosław Klimczak** - Prezes Zarządu Warmińsko-Mazurskiej Regionalnej Organizacji Turystycznej
10:45	Koncepcja rozwoju inteligentnej specjalizacji „Zdrowe życie"	**Marta Piskorz** - Dyrektor Wydziału Wspierania Przedsiębiorczości i Współpracy Terytorialnej
10:55	„Oczekiwania branży turystycznej w dobie nowej inteligentnej specjalizacji"	**Andrzej Dowgiałło** - Prezes Grupy Anders
11:05	„Możliwości Uniwersytetu Warmińsko-Mazurskiego w rozwoju inteligentnej specjalizacji Zdrowe Życie"	**dr hab. Jerzy A. Przyborowski** - Rektor Uniwersytetu Warmińsko-Mazurskiego w Olsztynie
11:15	Podpisanie Konsorcjum Badawczo-Rozwojowego na Warmii i Mazurach	**Członkowie Konsorcjum**
11:40	Podpisanie listu intencyjnego o współpracy w zakresie turystyki zdrowotnej pomiędzy Warmińsko-Mazurską Regionalną Organizacją Turystyczną, a Śląską Organizacją Turystyczną	**dr Jarosław Klimczak** - Prezes Zarządu Warmińsko-Mazurskiej Regionalnej Organizacji Turystycznej **Adam Wawoczny** - Prezes Zarządu Śląskiej Organizacji Turystycznej
11:50	„Uzdrowisko, jako jeden z czterech kierunków rozwoju Lidzbarka Warmińskiego"	**Jacek Wiśniowski** - Burmistrz Lidzbarka Warmińskiego
CZĘŚĆ II		
12:05	Przerwa kawowa	
12:35	„100 lat innowacji w polskiej medycynie". Philips Health Systems	**Marcin Bruszewski** - Dyrektor Generalny ds. Rynków Direct CEE
12:55	„Człowiek i Robot - Constance Care Neurosystem +"	**Jacek Walukiewicz** - President of the Board Constance Care
13:05	„Mało inwazyjne, innowacyjne terapie."	**Jacek Pokorski** - Senior Bussines Manager Medtronic Poland Sp. z o.o.
13:20	„Innowacje w medycynie - praktyczne zastosowania robotyki, telemedycyny i hiperbarii"	**Maciej Zinka** - V-ce Prezes ds. sprzedaży i marketingu Meden - Inmed Sp. z o.o.
13:35	„Jak efektywnie wybierać technologie dla rehabilitacji i pozyskiwać na nie środki." Badawczo-Rozwojowego Technomex Sp. z o.o.	**Krzysztof Cygoń** - Wiceprezes Zarządu, Dyrektor Działu
13:50	„Innowacyjne systemy dla turystyki medycznej - zastosowania aplikacji mobilnych i Platformy Telemedycznej Mediguard"	**Tomasz Kościelny** - Prezes Mediguard S.A.
14:05	„Kogeneracja w służbie środowisku i zdrowiu."	**Andrzej Siuta** - Właściciel Aspamet
14:20	„Access Medica - innowacyjna rehabilitacja kardiologiczna i ogólnoustrojowa we współpracy z branżą turystyczną na Warmii i Mazurach	**Michał Danowski** - Prezes AccessMedica
14:35	„SCHILLER - innowacyjność i szwajcarska jakość w kardiologii, pulmonologii i ratownictwie medycznym."	**Hanna Wojciechowska** - Prezes Zarządu Schiller Poland Sp. z o.o.
14:50	„System VAST.Rehab - zastosowanie VR i sprzężenia zwrotnego w diagnostyce, profilaktyce i procesie powrotu do zdrowia."	**Andrzej Czech** - Prezes Zarządu Brontes Processing
15:05	„Wspólnie, dla nas wszystkich najnowocześniejszą technologią jest... dobro i zdrowa przyszłość najmłodszych mieszkańców Warmii i Mazur."	**Agnieszka Terebiłów** - Koordynatorka ds. Współpracy Zewnętrznej Fundacji „Przyszłość dla Dzieci"
15:20	Zakończenie / Zaproszenie na obiad	

ORGANIZATORZY

GRUPAWM

EUROPE DIRECT Warmia i Mazury

Warmińsko - Mazurska Regionalna Organizacja Turystyczna

Urząd Miasta w Lidzbarku Warmińskim

1521otbp-F-K

eprasa.pl 8dfb46d9fc