Wesołych Świąt Wielkanocnych!

Nr 15 (699)
15 kwietnia 2025 r.
ISSN 2083-960X
nr indeksu 279498
cena 4,00 zł (VAT 5%)



Numer w sprzedaży do 21 kwietnia 2025 r.

TWÓJ eGarwolin.pl
PORTAL INFORMACYJNY

Głos
...TU GARWOLIŃSKIEGO



16-letnia Zuzia potrzebuje naszej pomocy

STR 4

W NUM...

Starosta Kurowska zostaje na stanowisku

12:0 - ZWYCIĘSTWO CZY PORAŻKA?



MARCIN KOBUS: PiS nie stanął w obronie pani starosty



SEBASTIAN KIELISZEK: Wszystko ubrane w piękny papierek

Próba odwołania starosty Iwony Kurowskiej nie powiodła się. 12 radnych głosowało „za", ale to za mało

STR 6-7

GOLGOTA W KORYTNICY

W Niedzielę Palmową Korytnica po raz czwarty ożyła dzięki Misterium Męki Pańskiej, łącząc pokolenia w przejmującym widowisku

STR 12-13

Czytelnik oburzony warunkami dla dzieci

- Personel - lekarze czy pielęgniarki - bardzo dobrze, świetnie - byliśmy zadowoleni, ale czystość i ekipa sprzątająca tam to jest po prostu tragedia - mówi oburzony Czytelnik, którego syn trafił na oddział pediatryczny w garwolińskim szpitalu. Do sprawy odnosi się dyrektor SPZOZ Michał Rękawek



STR 3

eprasa.pl 8f40499097

Nowe boisko za blisko 9 mln zł



Gmina Borowie

Gmina Borowie rozpoczyna budowę nowoczesnego boiska sportowego z zapleczem. Inwestycja pochłonie prawie 9 mln zł i zakończy się w 2026 roku

Gmina Borowie rozpoczyna budowę nowoczesnego boiska sportowego z zapleczem. Inwestycja pochłonie prawie 9 mln zł i zakończy się w 2026 roku

To pierwszy etap dużej inwestycji. W Borowiu, za budynkiem urzędu gminy i Poczty Polskiej, powstanie boisko sportowe z zapleczem szatniowo-sanitarnym. - *Boisko będzie pierwszym tego typu obiektem na terenie gminy Borowie* - informują władze samorządowe. Boisko o wymiarach 60 m x 100 m zyska sztuczną nawierzchnię. Obok stanie budynek o powierzchni 220 m² z szatniami, natryskami i toaletami dla zawodników oraz grup sportowych. Poddasze posłuży do okazjonalnych spotkań klubów, szkoleń czy zebrań zawodników. Budynek będzie wyposażony w instalację fotowoltaiczną z magazynem energii.

W ramach inwestycji powstaną zadaszone trybuny na 108 miejsc, boksy dla rezerwowych zawodników oraz stanowisko dla służby medycznej. Zbudowana zostanie skocznia do skoku w dal i trójskoku z nawierzchnią poliuretanową. Teren wokół boiska zyska drogę dojazdową, parkingi, zieleń, oświetlenie oraz ogrodzenie z bramami wjazdowymi.

Wykonawcą, wyłonionym w przetargu, jest firma Martinex z Zabiela (gmina Stoczek Łukowski) za kwotę nieco ponad 8,93 mln zł. Gmina pozyskała 7 mln zł z Rządowego Funduszu Polski Ład, co pokrywa blisko 80% kosztów. Pozostałą część sfinansuje z własnego budżetu. Zakończenie prac zaplanowano na drugi kwartał 2026 roku.

JS

W tych miejscowościach nie będzie prądu. Sprawdź, kiedy i w jakich godzinach

PGE Dystrybucja informuje o planowanych wyłączeniach prądu na terenie naszego powiatu w najbliższym czasie

16 kwietnia: godz. 8:00-10:00

» Garwolin ul. Diamentowa, Ogródki działkowe Zefirek

16 kwietnia: 8:45-13:45

» Zwola Poduchowna od numeru 25 do 43

16 kwietnia: godz. 9:00-13:00

» Kozice od numeru 98 do 103
» Żelechów ul. Traugutta od numeru 26 do 33, od numeru 56 do 58, od numeru 1 do 5
» Janówek leśniczówka

16 kwietnia: godz. 10:30-13:30

» Garwolin ul. Budzeń od ulicy Stawki do ulicy Zagrodowej, ul. Modrzewskiego, ul. 3 Maja od numeru 17 do 54, ul. Księżnej Anny Mazowieckiej, ul. Księcia Konrada III, ul. Cicha, ul. Gen. Maczka, ul. Gen. Andersa od numeru 1 do 58 oraz numery 60, 62, 64, 66, ul. Mokra, ul. Staszica od numeru 26 do ul. Konarskiego, ul. Parysowska

16 kwietnia: godz. 13:00-17:00

» Sokół od numeru 98 do 103

16 kwietnia: godz. 14:00-16:00

» Sokół od numeru 40 do 60 oraz numer 29B

16 kwietnia: godz. 16:30-18:30

» Sokół od numeru 70 do 91

22 kwietnia: godz. 8:00-10:00

» Wicie od numeru 68 do 74

22 kwietnia: godz. 8:30-14:30

» Stefanów od numeru 66 do 70

22 kwietnia: 11:30-14:30

» Unin od numeru 1 do 8 oraz numery 18, 18A, 18B

22 kwietnia: godz. 13:00-16:00

» Samorządki-Kolonia od numeru 28 do 45

MACIEJOWICKI RYNEK ZMIENIA OBLICZE!

Trwa przebudowa rynku w Maciejowicach. Nowe chodniki, parkingi i więcej zieleni sprawią, że centrum stanie się piękniejsze i bezpieczniejsze



UMiG Maciejowice

Na maciejowickim rynku praca wre! Firma Meltor z Józefowa rewitalizuje część rynku od strony parku, przy wyjeździe na ulicę Sportową

Na maciejowickim rynku praca wre! Firma Meltor z Józefowa rewitalizuje część rynku od strony parku, przy wyjeździe na ulicę Sportową. Powstał już nowy chodnik z kostki granitowej, podbudowa pod parkingi z kamienia polnego oraz jezdnia z granitu. Wszystko pod nadzorem archeologicznym ustanowionym przez Mazowieckiego Wojewódzkiego Konserwatora Zabytków, by zachować historyczny charakter miejsca. Inwestycja pochłonie 4,69 mln zł, z czego 4,2 mln zł pochodzi z Rządowego Programu Inwestycji Strategicznych. Resztę, 492 tys. zł, dokłada gmina. Celem jest stworzenie atrakcyjnej przestrzeni, która połączy nowoczesność z tradycją.

- *Wierzymy, że maciejowicki rynek odzyska blask. Prace sprawią, że centrum stanie się atrakcyjne dla mieszkańców i turystów, współgrając z odnowionym parkiem - centrum wydarzeń społeczno-kulturalnych. Chcemy stworzyć przestrzeń publiczną z zachowaniem historycznych elementów* - mówi burmistrz **Tomasz Kwiatkowski**.

To drugi etap przebudowy rynku. Pierwszy, w 2023 roku, objął park, alejkę do drogi wojewódzkiej i parking przy kościele. Teraz powstają nowe ciągi piesze i jezdne, a deptak przy ratuszu zostanie zmniejszony, by ułatwić ruch. Od ulicy Kościuszki do przystanku autobusowego pojawi się chodnik, co pozwoli wyznaczyć dwa przejścia dla pieszych, zwiększając bezpieczeństwo. Więcej zieleni ożywi centrum, zgodnie z trendami odchodzenia od „betonowych pustyń".

Prace mają zakończyć się w tym roku.

m

Chrystus zmartwychwstał, Alleluja!



Na nadchodzące
Święta Zmartwychwstania Pańskiego
przesyłam życzenia
zdrowia, radości i pokoju,
a także wytchnienia
od spraw codziennych.
Niech tajemnica Wielkiej Nocy
napełnia nas nadzieją
i odnawia ufność w Boży plan,
w każdej życiowej potrzebie.

Życzy
Grzegorz Woźniak
Poseł na Sejm RP

TWÓJ Głos GAZETA POWIATU GARWOLIŃSKIEGO

eGarwolin.pl

REDAGUJE ZESPÓŁ: Michał Gawryołek - redaktor naczelny, tel. 505 049 181, e-mail: michal@twojglos.pl; **Jarosław Staszczuk** - zastępcaca red. naczelnego, tel. 606 851 510, e-mail: staszczuk@twojglos.pl; **Urszula Ruta** - tel. 514 180 801, e-mail: ula.ruta@egarwolin.pl; **Tomasz Kępka** - tel. 511 192 743, e-mail: tomaszkepka@twojglos.pl; **Andrzej Ciosek** - tel. 508 184 701; **Hubert Gawryołek** - 512 238 153
DZIAŁ SPORTU: Mariusz Nastalski - tel. 502 443 010, e-mail: sport@twojglos.pl
WSPÓŁPRACUJĄ: podkom. Małgorzata Pychner - oficer prasowy KPP w Garwolinie; **mł. bryg. Tomasz Biernacki** - p.o. komendanta powiatowego PSP w Garwolinie; **Nadleśnictwo Garwolin**; **Adam Zboina** - prezes Mazowieckiego Związku Hodowców i Producentów Trzody Chlewnej
SKŁAD I ŁAMANIE: Marek Kurdziałek, Michał Gawryołek
WYDAWCA: Firma Wydawnicza Michał Gawryołek, ul. Mazowiecka 22, 08-400 Garwolin
DRUK: Drukarnia AGORA w Warszawie, nakład 3356 egz.
REDAKCJA: GARWOLIN: ul. Mazowiecka 22, 08-400 Garwolin, tel. 500 413 026, e-mail: redakcja@twojglos.pl
» REKLAMĘ ZAMÓWISZ:
tel. 503 993 383; e-mail: reklama@twojglos.pl, w biurze radekcji - Garwolin, ul. Mazowiecka 22

eprasa.pl 8f40499097

CZYTELNIK OBURZONY WARUNKAMI DLA DZIECI

- Personel - lekarze czy pielęgniarki - bardzo dobrze, świetnie - byliśmy zadowoleni, ale czystość i ekipa sprzątająca tam to jest po prostu tragedia - mówi oburzony Czytelnik, którego syn trafił na oddział pediatryczny w garwolińskim szpitalu. Do sprawy odnosi się dyrektor SPZOZ Michał Rękawek



- Czystość pozostawia tam wiele do życzenia. Naprawdę wygląda to masakrycznie - stwierdza Czytelnik

Ojciec chorego dziecka zgłosił redakcji fatalne warunki. - *Chodzi o oddział pediatrii dziecięcej. Tam leżą dzieciaki chore na RSV. Trafiliśmy na taką salę, gdzie było bardzo gorąco, bardzo brudno* - zaznacza, przesyłając fotografie zrobione w sali syna. - *Czystość pozostawia tam wiele do życzenia. Naprawdę wygląda to masakrycznie* - stwierdza i wylicza: - *Są jakieś dziury zaklejone, okno zagrzybione, kolejne, w którym wisi prześcieradło. Syn tydzień leżał w szpitalu, a w łazience papier leżał dwa - trzy dni. Żona jeździła do domu się kąpać, ja siedziałem wtedy z małym, bo po prostu warunki są takie, że się odechciewa*.

Mężczyzna pytał personel, dlaczego w oknie wisi prześcieradło i dlaczego jest tak gorąco. Usłyszał, że to jedna z najcieplejszych sal, a prześcieradło zastępuje zepsutą roletę. Gdy zdziwił się, że na nową czeka się dwa tygodnie, powiedziano mu, że „to nie jest tak szybko" i że „szpital nie ma pieniędzy".

Czytelnik dowiedział się od innych rodziców, że woda z czajnika była żółta jak w stawie. Po zgłoszeniu czajnik wyszorowano. - *Łóżko też było brudne. Jeden wielki syf. Nie wiem, czy wszystkie sale są takie, ale podobno trafiliśmy na jedną z gorszych. Z takimi sytuacjami nie powinniśmy obojętnie siedzieć* - mówi.

Wspomina też SOR, gdzie czuł smród papierosów. - *Nie odzywałem się, ale nie podobało mi się, jak byliśmy potraktowani* - dodaje. Podkreśla jednak, że personel pediatrii był świetny. - *Personel - lekarze czy pielęgniarki - bardzo dobrze, świetnie - byliśmy zadowoleni, ale czystość i ekipa sprzątająca tam to jest po prostu tragedia. Może jeśli ujrzy to światło dzienne, to bardziej się tym zainteresują, tym bardziej, że teraz jest zmiana dyrektora, to może cokolwiek się poprawi* - ma nadzieję.

„NIE WSZYSTKO DA SIĘ DOCZYŚCIĆ"

O sprawę zapytaliśmy nowego dyrektora SPZOZ w Garwolinie. - *W związku z informacją od rodzica dziecka, które przebywało na oddziale dziecięcym odnośnie niezadawalającego stanu części sal dla pacjentów, uprzejmie informuję, że na oddziale dziecięcym jest 11 sal dla dzieci wyposażonych łącznie w 21 łóżek. Sale od chwili generalnego remontu, który miał miejsce w roku 2010, poza częściowym odmalowaniem, nie były remontowane, głównie z powodu braku środków finansowych* - wyjaśnia Michał Rękawek.

Odnosząc się do zarzutów o brud, mówi: - *To nie jest brud, że było brudno, tylko nie wszystko da się doczyścić*. Przyznaje, że pleśń przy oknie można usunąć, ale na silikonach w łazience już nie. - *Te silikony trzeba zerwać i położyć nowe* - tłumaczy.

Dyrektor twierdzi, że wraz z personelem oglądał sale i nie znalazł okna w stanie widocznym na zdjęciach ani dziury zaklejonej plastrami. Przyznaje jednak, że niektóre sale wyglądają źle, szczególnie rolety, którymi bawią się dzieci, szarpiąc sznurki. - *To wszystko niestety ma 15 lat* - mówi.

Przypomina, że w 2022 roku, dzięki darowiźnie od ambasady Kataru pozyskanej przez ordynatora dr. Samira Ismaila, wyremontowano korytarze, izbę przyjęć, gabinet zabiegowy i świetlicę oddziału. To duża, widoczna zmiana.

W 2023 roku powstał kosztorys remontu sal i łazienek za ponad 82 tys. zł, ale z powodu wzrostu cen jest już nieaktualny i nie zrealizowano go z braku środków. W marcu br. zlecono dwóm firmom przygotowanie nowego kosztorysu. - *Staramy się również pozyskać darczyńców do sfinansowania przynajmniej części kosztów prac remontowo-malarskich. Jeżeli uda się spiąć plan finansowy dla realizacji prac, zostaną one wykonane w miesiącach letnich br. z uwagi na mniejszą w tym czasie ilość pacjentów, spowodowaną brakiem w okresie letnim hospitalizacji związanych z infekcją dróg oddechowych* - argumentuje Michał Rękawek.

Dodaje, że przyjmuje skargi w każdy poniedziałek od 9:00 do 11:00. - *Zapraszam do kontaktu w takich przypadkach w celu uzyskania bezpośredniej odpowiedzi w związku z uwagami co do funkcjonowania komórek organizacyjnych SPZOZ w Garwolinie. Jestem otwarty na rozmowę* - zapewnia.

ur



W tym wyjątkowym czasie Wielkiej Nocy
składam najserdeczniejsze życzenia.
Niech zmartwychwstanie Pańskie,
które niesie odrodzenie duchowe,
napełni wszystkich pokojem i wiarą,
da siłę w pokonywaniu trudności
i pozwoli z ufnością patrzeć w przyszłość.

Niech Chrystus, który do nas przychodzi
z miłością silniejszą niż lęk i smutek,
wypełnia nasze serca radością.

Błogosławionych świąt Wielkanocnych
obfitujących w zdrowie i pomyślność.

Starosta Powiatu Garwolińskiego
IWONA KUROWSKA



eprasa.pl 8f40499097

Zderzenie na skrzyżowaniu



KPP Garwolin

Dwa samochody zderzyły się na skrzyżowaniu ulic Kościuszki i Trakt Lwowski

Dwa samochody zderzyły się na skrzyżowaniu ulic Kościuszki i Trakt Lwowski. Sprawczyni otrzymała mandat, a jedna osoba trafiła na badania do szpitala

W poniedziałkowe przedpołudnie, około godz. 11:40, na skrzyżowaniu ulic Kościuszki i Trakt Lwowski w Garwolinie doszło do kolizji dwóch samochodów osobowych. Kierująca oplem, jadąc w stronę Miętnego, skręciła w lewo, nie ustępując pierwszeństwa nadjeżdżającemu z przeciwka bmw.

W wyniku zderzenia kierująca bmw została zabrana do szpitala na badania, ale po ich zakończeniu wróciła do domu. Na szczęście nikt nie odniósł poważnych obrażeń. Sprawczyni kolizji otrzymała mandat od policji.

- *Pamiętajmy, że kierujący pojazdem, zbliżając się do skrzyżowania, jest obowiązany zachować szczególną ostrożność i ustąpić pierwszeństwa pojazdowi poruszającemu się po drodze z pierwszeństwem. Na skrzyżowaniu równorzędnym należy ustąpić pierwszeństwa nadjeżdżającemu z prawej strony, a podczas skrętu w lewo - także jadącemu z kierunku przeciwnego na wprost lub skręcającemu w prawo* - przypomina podkom. **Małgorzata Pychner**, rzecznik prasowy Komendy Powiatowej Policji w Garwolinie.

m

ZUZIA POTRZEBUJE POMOCY! RUSZYŁA ZBIÓRKA I LICYTACJE

16-letnia Zuzia Rosa z Garwolina walczy z ciężką chorobą. Jej rodzice założyli zbiórkę, a mieszkańcy stworzyli grupę z licytacjami, by wesprzeć dziewczynkę



siepomaga.pl

16-letnia Zuzia Rosa z Garwolina walczy z ciężką chorobą. Jej rodzice założyli zbiórkę, a mieszkańcy stworzyli grupę z licytacjami, by wesprzeć dziewczynkę

Wszystko zaczęło się niewinnie. - *W wigilię Bożego Narodzenia 2024 roku Zuzia dostała gorączki. Myśleliśmy, że to pewnie początek przeziębienia, podawaliśmy córce leki na jej zbicie, ale nie ustępowała... Po kilku dniach udaliśmy się z Zuzią do lekarza - otrzymaliśmy skierowanie do szpitala, gdzie została przeprowadzona diagnostyka. Po wstępnych wynikach już było widać, że dzieje się coś złego. Zuzia została przeniesiona do innego szpitala, gdzie poznaliśmy druzgocącą diagnozę. Ostra białaczka szpikowa!* - napisali rodzice Zuzi na platformie siepomaga.pl.

- *Córka niezwłocznie została poddana chemioterapii. Lekarze zadecydowali również o konieczności przeprowadzenia przeszczepu szpiku, który ma się odbyć jeszcze w tym roku. Przed nami niezwykle trudne chwile, obciążające nie tylko naszą psychikę, ale również finanse. Dlatego prosimy o wsparcie* - wyznają rodzice dziewczynki.

Aby pomóc Zuzi, wejdź na **www.siepomaga.pl** i wyszukaj zbiórkę **„Zuzanna Rosa”**.

MARCIN, RAFAŁ I ULA ZAPRASZAJĄ DO GRUPY Z LICYTACJAMI

Ludzie o wielkich sercach szybko zareagowali. Na Facebooku powstała grupa **„Licytacje dla Zuzi Rosy”**.

- Założyłem grupę po to, by pomóc Zuzi. Razem z **Rafałem Talarkiem** i **Ulą Pałyską** będziemy koordynować całą zbiórkę dla Zuzi, także zapraszam do grupy - napisał w mediach społecznościowych **Marcin Kępka**, społecznik i radny miasta.

APEL DO CZYTELNIKÓW

Każda złotówka się liczy! Wesprzyj Zuzię, dołączając do zbiórki na siepomaga.pl lub biorąc udział w licytacjach na Facebooku. Razem możemy pomóc jej wygrać tę walkę!

ur

W uroczysty dzień
radosnych Świąt Wielkanocnych
niech zmartwychwstały Chrystus
wspiera Was swymi łaskami
i da Wam moc pokonywania
codziennych trudności życia.
Z radosnym Alleluja
wszystkim mieszkańcom i gościom
Gminy Miastków Kościelny życzą

Wójt
Gminy Miastków Kościelny
Jerzy Jaroń

Przewodniczący Rady
Gminy Miastków Kościelny
Marcin Zając



Z okazji zbliżających się Świąt Wielkanocnych
składamy wiosenne życzenia,
aby w czas Święta Paschy w Państwa sercach,
rodzinach i domach zagościła radość, spokój
i wielka nadzieja odradzającego się życia.
Mieszkańcom i gościom Miasta i Gminy Pilawa
życzą

Burmistrz
Miasta i Gminy Pilawa
Albina Łubian

Przewodnicząca
Rady Miejskiej
Dorota Niemiec-Jóźwicka



NOCNE DYŻURY APTEK POWRACAJĄ

Mieszkańcy nie będą już jeździć po leki poza powiat. Radni zabezpieczyli 370 tys. zł na całodobowe dyżury aptek



Radny Marek Chciałowski poparł decyzję, mimo wysokich kosztów. - Z punktu widzenia społecznego jest to istotne. Nawet jedno uratowane życie jest bardzo ważne i trzeba pomagać mieszkańcom - stwierdził



- To były takie dosyć rozpaczliwe krzyki mieszkańców, którzy po nocy musieli szukać apteki gdzieś poza naszym powiatem, dlatego podjęliśmy rozmowy z aptekami - poinformowała starosta Iwona Kurowska

- To były takie dosyć rozpaczliwe krzyki mieszkańców, którzy po nocy musieli szukać apteki gdzieś poza naszym powiatem, dlatego podjęliśmy rozmowy z aptekami - poinformowała starosta **Iwona Kurowska**.

Dyskusja rozgorzała przy uchwale o zmianach w budżecie. Radny **Stefan Gora** pytał o zasadność wydatku 370 tys. zł na dyżury, które kiedyś finansował NFZ oraz o skalę potrzeb mieszkańców. Starosta wyjaśniła, że problem zamkniętych aptek stał się głośny. - *Rzeczywiście apele mieszkańców docierały do nas dość szeroko. Ten temat również wybrzmiał w mediach* - nadmieniła.

- *Po analizie statystyk okazało się, że każdej doby, w tych godzinach zamknięcia aptek, wystawiano - w ramach SOR-u i NPL-u średnio 10 recept dziennie. I mówimy tylko o receptach, bo oczywiście wizyt było więcej - mieszkańcy kupują nie tylko leki z recept, ale również inne, więc uznaliśmy, że należy wrócić do tematu* - argumentowała Kurowska. Dodała, że aptekarze wcześniej nie widzieli potrzeby dyżurów, twierdząc, że recepty rzadko są realizowane w nocy.

DUŻY KOSZT, ALE KONIECZNY

- *Uważamy, że jest to duży wydatek, ale do tej pory wszyscy apelowali, żeby te apteki były czynne. Jesteśmy chyba jednym z niewielu powiatów, który nie ma żadnej apteki, która jest czynna przez 24 godziny, przez 7 dni w tygodniu* - przyznała starosta. Podkreśliła, że NFZ finansuje tylko dwie godziny wieczornych dyżurów, a właściciele aptek nie są zainteresowani działaniem w nocy bez wsparcia. - *Nie mamy żadnych narzędzi, żeby ich do tego namówić czy zmusić, czy zachęcić poza tym jednym* - dodała.

Radny **Marek Chciałowski** poparł decyzję, mimo wysokich kosztów. - *Jeżeli byśmy wzięli cały rok budżetowy to będzie około 1 mln zł. W tym roku trochę mniej, bo jest krótszy okres* - zauważył. - *Z punktu widzenia społecznego jest to istotne. Nawet jedno uratowane życie jest bardzo ważne i trzeba pomagać mieszkańcom* - stwierdził. Zaproponował aptekę powiatową przy szpitalu, ale uznał, że na razie trzeba zaspokoić bieżące potrzeby.

GDZIE BĘDĄ DYŻURY?

Radny Gora dopytywał, czy analizowano liczbę realizowanych recept i czy dyżury obejmą tylko Garwolin. Kurowska wyjaśniła, że zarząd zaprosił do rozmów wszystkie apteki w powiecie. Pierwsze spotkanie już się odbyło, a kolejne zaplanowano po zmianach w budżecie.

Chciałowski zauważył, że Garwolin jest dobrym miejscem na dyżury ze względu na szpital i nocną pomoc lekarską. Jego zdaniem jeżdżenie po całym terenie powiatu, do odległych zakątków, będzie stwarzało trudności.

Po dyskusji radni jednogłośnie poparli finansowanie nocnych dyżurów aptek. W budżecie zabezpieczono 370 tys. zł na ten cel. W przyszłym roku ma być to kwota bliska 1 mln zł.

ur

Trojanów rusza z inwestycjami w wodociągi

GM. TROJANÓW W minionym tygodniu samorząd podpisał umowy z Pracownią Projektową Eko-Sanel z Siedlec na opracowanie dwóch projektów: przebudowy stacji uzdatniania wody w Mrokowie oraz rozbudowy sieci wodociągowej w Podebłociu, Woli Koryckiej Górnej, Życzynie, Prandocinie i Mrokowie.

Projekt rozbudowy wodociągu ma być gotowy do 31 lipca 2025 roku, a przebudowy stacji uzdatniania wody - do 30 listopada 2025 roku. Inwestycje te usprawnią infrastrukturę wodociągową i podniosą komfort życia mieszkańców.

- Realizacja inwestycji polepszy działanie infrastruktury wodociągowej oraz poprawi jakość życia mieszkańców - piszą przedstawiciele urzędu gminy w mediach społecznościowych.

Masz Temat? Zadzwoń 514 180 801

REKLAMA

ukwaś sam W DOMU



ŚMIETANĘ

stwórz "żywą" śmietanę z bakteriami probiotycznymi

bez oleju palmowego, konserwantów i GMO

Więcej informacji
www.jogurt-domowy.pl

Kupisz w Internecie, ponad 300 sklepach stacjonarnych lub pod tel. 600-58-99-79

Z okazji Świąt Wielkanocnych składamy Państwu najserdeczniejsze życzenia, zdrowia, spokoju oraz wielu radosnych chwil w gronie najbliższych. Niech ten wyjątkowy czas będzie pełen nadziei, ciepła i wzajemnej życzliwości, a wiosenna atmosfera dodał sił i energii do realizacji wszystkich planów.

Wójt Gminy Trojanów
Michał Jasek wraz z pracownikami

Przewodnicząca Rady Gminy Trojanów
Stanisława Anna Mądra wraz z radnymi

eprasa.pl 8f4[illegible]99097

Odebrali telefon i stracili tysiące

Dwaj mężczyźni i kobieta padli ofiarą oszustów podszywających się pod bankowców i kupujących. Stracili ponad 40 tys. zł

W ostatnich dniach oszuści znów dali o sobie znać. Podszywali się pod ekspertów bankowych i kupujących, wysyłali fałszywe linki, namawiali do podawania kodów płatności i zatwierdzania przelewów. W każdym z przypadków swoją rolę odegrał fałszywy konsultant bankowy. Wzbudzając zaufanie i strach, doprowadził ofiary do przekazania pieniędzy. Łączne straty wyniosły ponad 40 tys. zł.

OSZUKANI PRZEZ TELEFON

- 22-latek z powiatu garwolińskiego odebrał telefon od rzekomego pracownika firmy pożyczkowej, który ostrzegł, że ktoś próbuje wziąć kredyt na jego dane. Chwilę później zadzwonił „konsultant banku" i przekonał go, by przelał oszczędności na „bezpieczne konto techniczne". Młody mężczyzna zatwierdził 19 przelewów i stracił niemal 20 tys. zł - relacjonuje podkom. **Małgorzata Pychner**, asystent ds. prasowo-informacyjnych komendanta powiatowego policji w Garwolinie.

Inna ofiara, 42-latek, wystawił przedmiot na sprzedaż w internecie. Kliknął w link od rzekomego kupującego, a potem rozmawiał z fałszywym pracownikiem banku. Ten namówił go do podania kodu płatności i zmiany limitu przelewów. Z konta zniknęło 18 tys. zł.

- Podobny scenariusz spotkał 21-letnią kobietę, która oferowała przedmiot do sprzedaży w mediach społecznościowych. Kliknięcie w fałszywy link i rozmowa z „bankiem" zakończyły się stratą 3 tys. zł. Kobieta, przekonana że dostaje zapłatę, zatwierdziła kod do szybkiej płatności, lecz zamiast zyskać - straciła pieniądze - mówi rzeczniczka.

POLICJA RADZI, JAK SIĘ CHRONIĆ

Nie podawaj przez telefon danych do logowania ani kodów płatności - prawdziwy bank nigdy o to nie prosi. Nie klikaj w linki od nieznajomych, nawet jeśli wyglądają profesjonalnie. Gdy ktoś mówi o podejrzanej transakcji, przerwij rozmowę i sam zadzwoń na infolinię banku. Uważaj przy sprzedaży w internecie - oszuści podszywają się pod kupujących, by wyłudzić dane i pieniądze.

ur

STAROSTA KUROWSKA ZOSTAJE NA STANOWISKU

Rada Powiatu Garwolińskiego odrzuciła wniosek opozycji o odwołanie Iwony Kurowskiej. Głosowanie było tajne, ale część radnych nie wzięła w nim udziału



Rada Powiatu Garwolińskiego, w głosowaniu tajnym, odrzuciła wniosek opozycji o odwołanie Iwony Kurowskiej

Wniosek o odwołanie starosty złożyło 10 radnych opozycyjnych. Podczas sesji nadzwyczajnej 3 marca odczytał go Sebastian Kieliszek, przewodniczący klubu Powiatowego Forum Samorządowego. - W ocenie wnioskodawców działania starosty Iwony Teresy Kurowskiej bardzo niekorzystnie wpływają na możliwości rozwojowe powiatu garwolińskiego, a także powodują bardzo niekorzystne postrzeganie samorządu przez mieszkańców powiatu - brzmi uzasadnienie.

Radni podali sześć powodów. Pierwszym jest brak partnerskiej współpracy z samorządami miast i gmin powiatu. Kolejnym - utworzenie w strukturze Starostwa Powiatowego w Garwolinie Zespołu ds. Promocji Powiatu, który dubluje się w swoich zadaniach z Powiatowym Centrum Promocji i Kultury w Garwolinie, a ponadto działania ww. zespołu w powszechnym odbiorze nie skupiają się na promocji powiatu garwolińskiego, tylko na ciągłej, nachalnej wręcz promocji osoby starosty powiatu garwolińskiego.

BRAK WSPÓŁPRACY I POLITYKA KADROWA

Inny zarzut to brak współpracy z radnymi i lekceważenie rady, np. poprzez nazwanie uchwały o odwołaniu przewodniczącego rady „wydarzeniem kuriozalnym" oraz „absurdalnym i nieprawdziwym". Radni opozycyjni zarzucają Kurowskiej także prowadzenie niewłaściwej polityki kadrowej w starostwie, a także publiczne poprzez media, krytykowanie pracowników starostwa i jednostek podległych, poprzez słowa: „Nie do końca zadowolona jestem ze standardów i kultury pracy części pracowników (…)". Radni podkreślają, że takie ogólne stwierdzenie szkodzi wizerunkowi starostwa.

Wśród argumentów pojawił się też zakup nowego samochodu służbowego za 249 690 zł, mimo że poprzedni, kupiony za 175 797 zł pięć lat temu, nadal jest używany. Radni zarzucają, że starostwo kupiło „samochód w standardzie ministerialnej limuzyny", choć Kurowska wcześniej mówiła o zużyciu starego auta. Kolejny punkt to utrata zaufania radnych powiatu, objawiająca się np. w stosowaniu podwójnych standardów wobec przewodniczącego rady powiatu - poprzedni przewodniczący był zapraszany na posiedzenia zarządu, obecny nie.

Wnioskodawcy uznali, że dalsze rządy Kurowskiej zaszkodzą powiatowi. - *W tych okolicznościach w poczuciu odpowiedzialności za powiat garwoliński i mając na względzie dobro mieszkańców (...) czujemy się w obowiązku złożyć przedmiotowy wniosek* - napisali.

TAJNE GŁOSOWANIE I ABSENCJE

Procedura ruszyła po złożeniu pisma. Komisja rewizyjna obradowała nad wnioskiem 24 marca przez 1,5 godziny, opiniując go pozytywnie stosunkiem głosów 4:3. Głosowanie zaplanowano na sesję 7 kwietnia, ale po 18 punktach obrad radny Kieliszek wnioskował o przerwę do 10 kwietnia, by umożliwić udział nieobecnym radnym PiS. Wniosek przeszedł, a sesję wznowiono w czwartek, 10 kwietnia, o 18:00.

Komisja skrutacyjna (Marek Chciałowski, Grzegorz Szymczak, Stefan Gora) przedstawiła opinię komisji rewizyjnej. W tajnym głosowaniu wniosek nie zdobył wymaganych 14 głosów (3/5 ustawowego składu rady). Za odwołaniem było 12 radnych. Czterech radnych PiS opuściło salę po oświadczeniu, Iwona Kurowska i Jacek Woźniak zostali, ale nie głosowali, a pięciu innych radnych PiS w ogóle nie przyszło.

Wniosek upadł, a kolejny będzie możliwy dopiero za sześć miesięcy.

JS

Odeszli od nas



4 kwietnia 2025 r. zmarł
Zygmunt JEDYNAK
z Niesadny
przeżył 74 lata

5 kwietnia 2025 r. zmarł
Edmund Paweł KRUPNIEWSKI
Wólki Ostrożeńskiej
przeżył 82 lata

6 kwietnia 2025 r. zmarła
Franciszka Maria DOMAŃSKA
z Sulbin
przeżyła 92 lata

7 kwietnia 2025 r. zmarła
Wiesława Teresa STAROSZ
z Woli Starogrodzkiej
przeżyła 78 lat

7 kwietnia 2025 r. zmarł
Leonard KONDEJ
z Samorządek
przeżył 81 lat

9 kwietnia 2025 r. zmarł
Marian ZAWADKA
z Pilawy
przeżył 82 lata

9 kwietnia 2025 r. zmarł
Krzysztof Edward ORNAT
z Podzamcza
przeżył 71 lat

10 kwietnia 2025 r. zmarł
Jan MIKA
ze Zgórza
przeżył 80 lat

10 kwietnia 2025 r. zmarł
Henryk DOMAŃSKI
z Reducina
przeżył 66 lat

10 kwietnia 2025 r. zmarła
Stanisława JAWORSKA
z Domaszewa
przeżyła 97 lat

epratt.pl 8f40

12 DO 0. ZWYCIĘSTWO CZY PORAŻKA?

Próba odwołania starosty Iwony Kurowskiej nie powiodła się. 12 radnych głosowało za, ale to za mało. Po sesji rozgorzała dyskusja

Podczas wznowionej sesji Rady Powiatu Garwolińskiego głosowano nad odwołaniem **Iwony Kurowskiej** ze stanowiska starosty. Piszemy o tym na stronie 6.
Po sesji rozgorzała dyskusja pełna oskarżeń. Starosta apelowała o rekonstrukcję zarządu po rezygnacji **Karoliny Jamnickiej-Kondej**. Przewodniczący rady **Michał Pałyska** wręczył Iwonie Kurowskiej żółtą kartkę, której nie przyjęła. Zebraliśmy komentarze tuż po obradach.



- Składanie tak istotnego wniosku w sprawach różnych bez wiedzy o tym, czy ma się poparcie dla niego czy nie, jest trochę niepoważne - mówi starosta Iwona Kurowska



- Zachowanie radnych PiS-u pokazuje, że boją się przyjść na głosowanie. Gdyby chcieli być za panią starostą, wszyscy by przyszli i pokazali jasno, że jest 12 do 11 - uważa radny Marcin Kobus



- Wiele spraw jest prowadzone z naginaniem przepisów prawa. W mojej opinii jest to wszystko ubierane w piękny papierek, fajnie przedstawiane w blasku fleszy, filmików i tak dalej - mówi radny Sebastian Kieliszek

„WYGRALIŚMY, BO JEST 12 DO 0”

- *Moim zdaniem dzisiejsze zachowanie radnych PiS-u pokazuje, że boją się przyjść na głosowanie. Gdyby chcieli być za panią starostą, wszyscy by przyszli i pokazali jasno, że jest 12 do 11. Ktoś im wypracował jakąś taką dziwną metodę* - mówi Marcin Kobus (PSL). - *My wygraliśmy, bo jest 12 do 0. Tam nikt nie stanął w obronie pani starosty. To jest nasz sukces. Natomiast dalej trzeba z ludźmi rozmawiać, żeby przejrzeli na oczy i zobaczyli, jakie praktyki, jakie manipulacje pani starosta stosuje w każdej możliwej sytuacji* - podkreśla.
Na pytanie o rekonstrukcję, o którą apeluje starosta, odpowiada, że potrzebna jest zmiana budżetu. - *My jako radni, którzy mamy większość, będziemy mogli zrobić rekonstrukcję budżetu, bo to jest karygodne, żeby milion złotych szło na promowanie jednej osoby, która być może zażyczyła sobie startować w wyborach poselskich* - zapowiada. Czy przyjąłby stanowisko w zarządzie? - *Przy tej pani staroście niestety nie, bo ja panią starostę znam od wielu, wielu lat i ludzie się nie zmieniają* - zaznacza.

SPRZECIW WOBEC TAKIEGO SPOSOBU PROCEDOWANIA

Starosta Iwona Kurowska tłumaczy, że radni PiS swoją postawą wyrazili sprzeciw wobec sposobu procedowania wniosku o jej odwołanie. - *Składanie tak istotnego wniosku w sprawach różnych bez wiedzy o tym, czy ma się poparcie dla niego czy nie, jest trochę niepoważne* - podkreśla. Uważa, że mieszkańcy i pracownicy starostwa są zmęczeni „niepoważnymi” utarczkami słownymi. - *My naprawdę chcemy pracować, mamy mnóstwo rzeczy do zrobienia. Staramy się, żeby załatwianie wszystkich bieżących spraw nie cierpiało z tego powodu, że odbywają się jakieś przepychanki polityczne* - zaznacza. - *Mam nadzieję, że od jutra zajmiemy się tylko i wyłącznie merytoryczną pracą. Z całego serca zapraszam wszystkich radnych do współpracy i będę o tym z nimi rozmawiała. Mam nadzieję, że deklaracje, które składają, nie są tylko czczymi deklaracjami, ale że są autentyczną wolą pracy dla mieszkańców. Bierzmy się do pracy* - podkreśla starosta.
Nie chce komentować uzupełnienia zarządu bez rozmów z radnymi, ale nie wyklucza kandydata z większości. - *Teoretycznie mam na to miesiąc, ale jeśli w ciągu miesiąca to się nie stanie, to będziemy ponawiali próby* - zapowiada.

„UCIECZKA OD ODPOWIEDZIALNOŚCI”

Radny **Sebastian Kieliszek**, szef klubu Powiatowe Forum Samorządowe, ubolewa, że nie było pełnego składu radnych. - *Niecodziennie głosuje się wniosek o odwołanie starosty. Sam fakt, że niespełna rok po objęciu tej funkcji działania zarządu i starosty doprowadziły do złożenia wniosku o odwołanie, nie napawa optymizmem* - zauważa. Przyznaje, że opozycja miała wiele zarzutów, bo wiele spraw jest źle prowadzonych. - *Są prowadzone z naginaniem przepisów prawa. W mojej opinii jest to wszystko ubierane w piękny papierek, fajnie przedstawiane w blasku fleszy, filmików i tak dalej. Natomiast uważam, że zarząd jest od tego przede wszystkim, aby zajmować się problemami mieszkańców, realnymi sprawami, ale w sposób zgodny z przepisami prawa* - podkreśla. - *Wynik 12 do 0 nie jest wynikiem, jaki wynika z ustawy o samorządzie powiatu, ale ja osobiście i radni Forum odbieramy to jako ucieczkę od odpowiedzialności. Nie po to nas wybrano, abyśmy uciekali od ważnych decyzji* - stwierdza. Czy wszedłby do zarządu? - *Nie zgodziłbym się do wejścia do takiego zarządu, którego nie popieram* - odpowiada.

JS

Święta Wielkiej Nocy, to czas refleksji, wzajemnej życzliwości oraz zadumy, to również czas niosący wiarę i nadzieję. Wszystkim mieszkańcom Gminy Łaskarzew oraz czytelnikom życzymy, aby te szczególne chwile spędzone przy suto zastawionym stole w gronie rodziny i przyjaciół, były odpoczynkiem i wytchnieniem od trudów codzienności.

Niech ten świąteczny nastrój i wiosenna atmosfera, napełni wszystkich spokojem i wiarą, da siłę w pokonywaniu trudności i pozwoli z ufnością patrzeć w przyszłość.

Przewodnicząca Rady Gminy
Marzena Getka

Wójt Gminy Łaskarzew
Marek Ziędalski



Z okazji Świąt Zmartwychwstania Pańskiego składamy Państwu najserdeczniejsze życzenia,

Niech Zmartwychwstały Chrystus obdarzy Was pokojem, nadzieją i miłością.

Niech Jego zwycięstwo nad śmiercią napełni serca radością i ufnością na każdy dzień.

Radosnych Świąt Wielkanocnych spędzonych w gronie najbliższych.

Jacek Łoskot
Przewodniczący Rady Miejskiej



Tomasz Kwiatkowski
Burmistrz Maciejowic

Nowa prezes stowarzyszenia


Gmina Górzno

Ewa Czamara kierowała organizacją przez 15 lat


Gmina Górzno

Magdalena Gertruda została wybrana na prezesa Stowarzyszenia Rozwoju Gminy Górzno im. Aleksandry i Bronisława Rojek

Magdalena Gertruda została wybrana na prezesa Stowarzyszenia Rozwoju Gminy Górzno im. Aleksandry i Bronisława Rojek

Wybory odbyły się podczas walnego zebrania członków 18 marca. Zebranie miało charakter sprawozdawczo-wyborczy. Wybrano nowy zarząd i komisję rewizyjną na kolejną kadencję. W zarządzie zasiedli: **Magdalena Gertruda** (prezes), **Elżbieta Sabak** (zastępca), **Jadwiga Rybicka** (skarbnik), **Urszula Rusak** (sekretarz) oraz **Lidia Ziomek**. Komisję rewizyjną tworzą: **Katarzyna Ochnik**, **Katarzyna Kurach** i **Agnieszka Mucha**.

Wójt **Waldemar Sabak** wraz z członkami stowarzyszenia podziękował dotychczasowej prezes **Ewie Czamarze** za 15 lat kierowania organizacją. Wręczono jej kwiaty i upominek. Nowej prezes gratulowano wyboru i życzono sukcesów w pracy na rzecz lokalnej społeczności.

JS

JAMNICKA-KONDEJ ZREZYGNOWAŁA Z ZARZĄDU POWIATU

Karolina Jamnicka-Kondej złożyła rezygnację z członkostwa w zarządzie powiatu, krytykując obecne zarządzanie. Rada przyjęła jej decyzję


Karolina Jamnicka-Kondej złożyła rezygnację z członkostwa w zarządzie powiatu, krytykując obecne zarządzanie. Rada przyjęła jej decyzję

- Ja, niżej podpisana Karolina Jamnicka-Kondej, składam oświadczenie o mojej rezygnacji z pełnienia funkcji członka zarządu powiatu garwolińskiego. Decyzję tę podejmuję w trosce o dobro mieszkańców naszego powiatu oraz w obliczu niepokojących praktyk, które zaobserwowałam w bieżącym zarządzaniu - oznajmiła podczas sesji rady powiatu 10 kwietnia.

Podkreśliła, że priorytetem zawsze było dla niej dobro mieszkańców. - *Wierzę, że zarząd powiatu powinien być ciałem kolegialnym, które działa w zgodzie z zasadami współpracy, wzajemnego szacunku i dialogu. Niestety obecna sytuacja w zarządzie powiatu garwolińskiego, w której dominują osobiste konflikty i polityczne batalie, nie sprzyja realizacji takich wartości* - zauważyła.

Jamnicka-Kondej określiła się jako niezależna, działająca zgodnie z sumieniem i prawem. - *Zdecydowanie nie akceptuję i nie zaakceptuję sposobu sprawowania obecnej władzy. Uważam, że dobro mieszkańców powinno być zawsze na pierwszym miejscu, a nie interesy osobiste czy partyjne. Obecny sposób funkcjonowania zarządu powiatu garwolińskiego nie ma nic wspólnego z samorządnością. Oczekuję rzetelnej pracy na rzecz mieszkańców, a nie nieustających wojen i insynuacji* - zaznaczyła.

Wyraziła nadzieję, że zarząd w przyszłości skupi się na konstruktywnej współpracy dla dobra lokalnej społeczności. - *Nie zgadzam się z niektórymi decyzjami podejmowanymi przez obecny zarząd powiatu i nie chcę się z nimi utożsamiać. Dlatego zdecydowałam się na rezygnację z pełnionej funkcji. Mimo to cieszę się, że pozostali radni doceniają moją niezależność i umiejętność pracy ponad podziałami partyjnymi na rzecz mieszkańców* - stwierdziła.

Dodała, że rolą radnych jest dbanie o rozwój gmin i dobro mieszkańców. Jako niezależna radna zamierza dalej działać dla powiatu garwolińskiego. Podziękowała mieszkańcom za wsparcie i zrozumienie.

Rada powiatu jednogłośnie, 18 głosami „za”, przyjęła rezygnację Karoliny Jamnickiej-Kondej i zwolniła ją z obowiązków członka zarządu. Starosta ma teraz miesiąc na przedstawienie nowej kandydatury.

JS

Wesołego Alleluja!

Radosnych Świąt Wielkanocnych,
pokoju ducha, wiary w Boga i w ludzi
oraz umiejętności dostrzegania
piękna otaczającego nas świata.
Niech Wielkanocny czas
będzie czasem prawdziwego
wytchnienia od codzienności.

Przewodniczący Rady Miejskiej
w Żelechowie
Michał Bogusz

Burmistrz Żelechowa
Krystyna Wieczorkiewicz

Z okazji Świąt Wielkanocnych pragniemy złożyć Państwu najserdeczniejsze życzenia zdrowia, spokoju i radości. Niech ten wyjątkowy czas wypełni Wasze domy ciepłem rodzinnych spotkań, a serca nadzieją i wiarą w lepsze jutro. Życzymy, aby wiosenny nastrój świąt towarzyszył Państwu przez cały rok, niosąc harmonię, uśmiech i serdeczność w codziennym życiu.

Przewodnicząca Rady Miasta
Agnieszka Szczypek

Burmistrz Miasta Łaskarzew
Armin Tomala

Miasto
Łaskarzew

Życzenia Radosnych
Świąt Wielkanocnych

wypełnionych nadzieją
budzącej się do życia wiosny
i wiarą w sens życia.

Pogody w sercu i radości
płynącej z faktu
Zmartwychwstania Pańskiego

oraz smacznego Święconego
w gronie najbliższych osób



Wójt Gminy Parysów
Bożena Kwiatkowska

Przewodniczący Rady Gminy
Marek Stanisław Bogusz

Zdrowych i pogodnych
Świąt Wielkanocnych,
pełnych wiary, nadziei i miłości
życzą

Wójt
Gminy Wilga
Bogumiła Głaszczka

Przewodnicząca Rady
Gminy Wilga
Bożena Grażyna Zarzembska

eprasa.pl 8f4049997

ZBUDUJĄ ŻŁOBEK I PRZEDSZKOLE

Burmistrz Garwolina ogłosiła przetarg na budowę publicznego żłobka „Garwoliński Świat Malucha" i Przedszkola nr 2 „Akademia Pana Kleksa"


UM Garwolin

Inwestycja ma na celu stworzenie przyjaznego i bezpiecznego miejsca dla najmłodszych mieszkańców miasta

Obiekt powstanie przy al. Legionów w Garwolinie, gdzie obecnie stoi budynek przedszkola publicznego, budynek gospodarczy z infrastrukturą techniczną i plac zabaw.
Nowy budynek pomieści żłobek i przedszkole z pełnym wyposażeniem, przeznaczony dla dzieci do 6 lat. Zaplanowano 3 grupy żłobkowe po 20 dzieci i 6 grup przedszkolnych po 25 dzieci - łącznie 60 miejsc żłobkowych i 150 przedszkolnych.
Obiekt zostanie podzielony na kilka stref: część ogólnodostępną i komunikacyjną, 6 sal zabaw z sanitariatami dla przedszkolaków, 3 sale z sanitariatami dla maluchów ze żłobka, kuchnię z zapleczem oraz inne pomieszczenia.
W ramach inwestycji wycięte zostanie 10 drzew, a w ich miejsce pojawią się nasadzenia zastępcze. Powstanie parking na 10 samochodów, w tym dla osób z niepełnosprawnością. Projekt zakłada też montaż małej architektury - stojaka na rowery, ławek, kosza na śmieci - oraz elementów placu zabaw. Wydzielone zostanie miejsce na odpady stałe.
- *Inwestycja ma na celu stworzenie przyjaznego i bezpiecznego miejsca dla najmłodszych mieszkańców Garwolina* - podkreśla burmistrz Marzena Świeczak w mediach społecznościowych.
Oferty można składać do 23 kwietnia. Budowa ma się zakończyć do 5 czerwca 2026 roku. Miasto pozyskało na ten cel 2 mln zł z budżetu województwa mazowieckiego w ramach programu wsparcia równomiernego rozwoju regionu oraz ponad 4,2 mln zł z Krajowego Programu Odbudowy na żłobek „Garwoliński Świat Malucha".

Dwóch kierowców bez prawa jazdy po akcji „Prędkość"

Garwolińska policja zatrzymała dwóch kierowców, którzy w obszarze zabudowanym jechali ponad 100 km/h. Stracili prawa jazdy na trzy miesiące

W środę, 9 kwietnia, garwolińscy policjanci przeprowadzili akcję „Prędkość" w ramach międzynarodowej operacji ROADPOL. Celem było egzekwowanie przestrzegania limitów prędkości, zwłaszcza w miejscach, gdzie nadmierna prędkość często prowadzi do wypadków.
Funkcjonariusze kontrolowali prędkość statycznie i dynamicznie, ujawniając 38 przypadków zbyt szybkiej jazdy. Wśród nich wyróżnia się kierowca hondy, który przekroczył prędkość o 24 km/h, choć w ogóle nie miał prawa jazdy. Dwaj inni stracili uprawnienia za rażące przekroczenie prędkości w terenie zabudowanym.
Po godz. 13 w Tarnowie 42-latek kierujący hyundaiem jechał 102 km/h tam, gdzie dozwolone było 50 km/h. Z kolei około godz. 15 w Skurczy 56-letni kierowca toyoty osiągnął 107 km/h w obszarze zabudowanym. Obaj stracili prawa jazdy na trzy miesiące, dostali wysokie mandaty i punkty karne.
- *Niedostosowanie prędkości do warunków na drodze to główna przyczyna śmiertelnych wypadków. Apelujemy do kierowców, by przestrzegali limitów i zwalniali tam, gdzie wymaga tego prawo i rozwaga* - mówi podkom. **Małgorzata Pychner** z Komendy Powiatowej Policji w Garwolinie.

m

Zmienił się inkasent

PARYSÓW Zmienił się inkasent na targowisku. Dotychczasowy zrezygnował z powodu choroby. Nowym inkasentem została pracownica urzędu gminy Marta Drewnik. Zmianę zatwierdziła podczas marcowej sesji Rada Gminy Parysów.

JS



Z okazji zbliżających się Świąt,
życzymy Państwu zdrowych, pogodnych,
przepełnionych wiarą, nadzieją i miłością
Świąt Wielkiej Nocy.
Niech istota Świąt Wielkanocnych napełni Was
radością oraz siłą w pokonywaniu trudności
i pozwoli z ufnością patrzeć w przyszłość

Przewodniczący Rady Gminy
Jarosław Świątek

Wójt Gminy Borowie
Marta Serzysko



Z okazji Świąt Wielkanocnych
składamy Państwu serdeczne życzenia
zdrowia, optymizmu i wszelkiej pomyślności.
Niech świąteczny czas spędzony
w gronie najbliższych będzie pełen spokoju
i radości, a cud Zmartwychwstania Pańskiego
napełni serca wiarą i nadzieją.

Przewodniczący Rady Gminy
Krzysztof Skwarek

Wójt Gminy Górzno
Waldemar Sabak

eprasa.pl 8f40499097

Rondo przy Shellu coraz bliżej

Burmistrz Garwolina ogłosiła przetarg na budowę ronda przy stacji Shell. Inwestycja ma być gotowa do końca października 2025 roku

Miasto zrobiło kolejny krok w stronę budowy ronda przy stacji Shell. Burmistrz **Marzena Świeczak** ogłosiła przetarg na to zadanie. - *W ramach inwestycji przewidziano przebudowę zwykłego skrzyżowania na rondo o średnicy zewnętrznej 36 metrów* - zapowiada.

Prace mają potrwać do 160 dni od rozpoczęcia budowy, ale nie później niż do 31 października 2025 roku. Firmy zainteresowane udziałem w przetargu mogą składać oferty do 25 kwietnia do godz. 11:00.

Inwestycja jest wspierana finansowo z Rządowego Funduszu Rozwoju Dróg oraz środków Województwa Mazowieckiego. Nowe rondo poprawi bezpieczeństwo i płynność ruchu w tej ruchliwej części Garwolina.

JS

NASI NAJMŁODSI MIESZKAŃCY

Tadzik, Franek, Liliana i Robert. Poznajcie naszych nowych mieszkańców. We współpracy ze stroną „Rodzę w Garwolinie" publikujemy zdjęcia noworodków z garwolińskiego szpitala. Gratulujemy szczęśliwym rodzicom



Tadzik urodził się 7 kwietnia 2025 r. o godz. 21:07. Ważył 2700 g i mierzył 49 cm. Jest synem Anny i Jarosława Boguszów z Żelechowa



Franek urodził się 8 kwietnia 2025 r. o godz. 10:08. Ważył 3540 g i mierzył 54 cm. Jest synem Eweliny i Tomasza Paziewskich z Melanowa



Liliana urodziła się 9 kwietnia 2025 r. o godz. 6:35. Ważyła 2840 g i mierzyła 51 cm. Jest córką Małgorzaty i Łukasza Komorniczaków z Maciejowic



Robert urodził się 10 kwietnia 2025 r. o godz. 18:35. Ważył 3600 g i mierzył 56 cm. Jest synem Agnieszki i Piotra Kowalczyków z Sulbin

Rodzą w Garwolinie

We współpracy ze stroną **Rodzę w Garwolinie** oraz ze **Szkołą Rodzenia SPZOZ w Garwolinie** publikujemy zdjęcia noworodków z garwolińskiej porodówki, która jest coraz częściej wybierana nie tylko przez mieszkanki powiatu garwolińskiego, ale także powiatów ościennych, w tym m.in. powiatu ryckiego.

Przyszłe mamy przyciąga tutaj profesjonalna, ciepła i życzliwa opieka personelu oraz stale polepszające się warunki porodu. Położne dbają o to, by ta chwila była bardzo intymna i wyjątkowa dla każdej kobiety.



PRÓG ZWALNIAJĄCY DWUKROTNIE ZDEMONTOWANY

W krótkim odstępie czasu nieznany sprawca dwukrotnie zdemontował próg zwalniający na ul. Adama Asnyka w Wildze



UG Wilga

W krótkim odstępie czasu nieznany sprawca dwukrotnie zdemontował próg zwalniający na ul. Adama Asnyka w Wildze

- *W nawiązaniu do artykułu o progach zwalniających w Wildze na ul. Adama Asnyka informuję, że w nocy z 26 na 27 marca próg został przez kogoś zdemontowany* - powiadomiła wójt gminy **Bogumiła Głaszczka**. Sprawę zgłoszono na policję. - *Do Komendy Powiatowej Policji w Garwolinie 1 kwietnia wpłynęło pismo z Urzędu Gminy w Wildze zawiadamiające o usunięciu progu przeszkodowego na ulicy Asnyka. W tej sprawie zostały wszczęte czynności wyjaśniające* - potwierdziła podkom. **Małgorzata Pychner**, oficer prasowy KPP w Garwolinie.

Pracownicy urzędu ponownie zamontowali próg, który znaleziono na poboczu. - *Próg był założony ze względów bezpieczeństwa. Pytałam policjantów, czy mogę zamontować próg, gdy toczy się sprawa, powiedzieli, że tak, więc próg został ponownie założony. Jedynie dokupiliśmy śruby mocujące* - wyjaśniła Bogumiła Głaszczka.

Niespodziewanie, w nocy z 7 na 8 kwietnia próg ponownie zdemontowano. Zdjęcia pojawiły się na facebookowym profilu „Wilga i okolice". - *Komu to przeszkadzało?* - pytają administratorzy.

Przypomnijmy, w 9. numerze „Twojego Głosu" pisaliśmy o sporze wokół progu na ul. Adama Asnyka. Jeden z mieszkańców zarzucał władzom gminy stosowanie podwójnych standardów prawnych i wykorzystywanie luki prawnej. Twierdził, że progi podrzutowe, m.in. na ul. Asnyka i przyległych ulicach, zamontowano niezgodnie z przepisami, a ich oznakowanie budzi wątpliwości. Wskazywał, że próg znajduje się bezpośrednio przy studzience wodociągowej, nad instalacją wodociągową, w odległości mniejszej niż 10 m od bezodpływowego zbiornika nieczystości na jego posesji oraz mniejszej niż 25 m od budynków mieszkalnych na kilku posesjach. Uważał, że montaż progu to odwet wójta, działającego na jego szkodę. Jego wnioski do wójta o zmianę organizacji ruchu i demontaż progu spotkały się z odmową. Bez rezultatu pozostały też pisma do rady gminy, posła Grzegorza Woźniaka i innych instytucji. Wójt zapewniała, że nie był to odwet, a progi zamontowano na prośbę mieszkańców - jedynie ten jeden mieszkaniec się sprzeciwiał. Mieszkaniec zapowiadał, że w razie braku efektów dalszych działań rozważy obywatelskie nieposłuszeństwo i będzie czekał na rozwój wydarzeń.

JS

» O ZDROWIU

Moc wielkanocnej wody

Zarówno w obrzędach religijnych Świąt Wielkanocnych, jak i w tradycji ludowej dużą rolę odgrywają właściwości wody w tym czasie

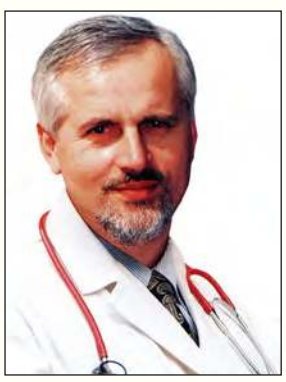

Leszek Marek Krześniak, specjalista chorób wewnętrznych, absolwent Akademii Medycznej w Warszawie. Od ponad 30 lat prowadzi własny gabinet lekarski. Popularyzator wiedzy medycznej w mediach, autor audycji radiowych z cyklu "Minuta dla zdrowia", "Bądź zdrów", "Zioła na działce"

Woda, która ma moc ochronną i uzdrawiającą, jest obecna przy święceniu ognia przez kapłanów, przynoszona przez wiernych. Po pobłogosławieniu przez kapłana nabiera szczególnych właściwości. Skrapiano nią nie tylko zwierzęta, ale i budynki gospodarcze. Wodę tradycyjnie używaną do polewania ludzi, zwłaszcza dziewcząt, w Wielkanocny Poniedziałek, stosowano także do polewania pól, by zapewnić obfite zbiory. Wielkanocna woda była synonimem witalności, płodności i piękna.

W dawnych czasach, gdy nie było łazienek, wielkanocna kąpiel miała szczególne znaczenie. Nie tylko oczyszczała z grzechów, ale korzystnie wpływała na całe ciało. Wierzono, że woda w tym czasie może mieć magiczne właściwości. Moc miała niemal każda woda zaczerpnięta w dni świąteczne, jak Wielkanoc czy Boże Narodzenie, ale musiała być czerpana w odpowiednim czasie i miejscu, by stać się lekiem na różne dolegliwości. Na bezsenność pito na przykład wodę święconą w Wielkanoc. Poza świętami taką moc miała woda ze świętych źródełek, zwykle przy kaplicach. Wierzono, że te źródełka lub studzienki stworzyli święci, więc ich woda ma właściwości lecznicze. Ceniono też wodę wypływającą naturalnie ze źródła. Organizowano wyprawy, by ją pić prosto ze źródła lub przemywać nią twarz. Sprzyjało to zachowaniu urody, opóźnieniu starzenia skóry i spowolnieniu procesów starzenia w ogóle.

Czy można to wyjaśnić naukowo, zamiast odwoływać się tylko do religii i wiary?

Otóż woda źródlana, zwłaszcza po zimowych roztopach, swoje „cudowne" właściwości zawdzięcza temu, że jest przefiltrowana przez warstwy skał i ma inną strukturę fizyczną, a ponadto zawiera wiele, choć w niewielkich ilościach, cennych minerałów. Ponieważ ciało człowieka składa się głównie z wody (u noworodków w 78 procentach, a u osób starszych w 60 procentach), to woda ma najważniejsze znaczenie dla zachowania zdrowia. Skład wody w ciele zmienia się w czasie procesów przemiany materii, dlatego dostarczanie nowej wody ma głębokie uzasadnienie. Taką wodę źródlaną do mycia, obmywania twarzy należało czerpać w całkowitym milczeniu i mówiono nawet „cicha woda". Nie wolno było wyrzec żadnego słowa, a tym bardziej przekleństwa. Po obmyciu ciała nie powinno się wycierać, ale czekać, aż taka woda sama wyschnie. Im dalej od źródła, tym słabsze były właściwości tej wody, bo zmieniała się jej struktura klastrowa i właściwości.

W powiecie garwolińskim zachowały się wzmianki, że w Krępie, niedaleko Kopca Kościuszki, znajduje się wśród pól źródełko, do którego w okresie Świąt Wielkanocnych chodziły kobiety, aby obmywać twarz dla zdrowia, ale przede wszystkim dla zachowania urody. Może warto spróbować tego samemu. Do cudownych źródeł urządzano pielgrzymki nie tylko w całej Europie, ale i na innych kontynentach.

Leszek Marek Krześniak, www.drkrzesniak.pl

eprasa.pl 8f40499097

Z POMPĄ POWITALI WYMARZONY WÓZ BOJOWY

Druhowie i mieszkańcy z pompą powitali nowy samochód ratowniczo-gaśniczy w OSP Ruda Talubska. Scania za blisko 2 mln zł zwiększy możliwości strażaków



Marcin Kołodziejczyk/Facebook

- Scania to wspaniały samochód. To jeden z wymarzonych modeli i marek dla strażaków ochotników, którzy poza swoją codziennością niosą pomoc innym - mówi Wojciech Krupa, naczelnik OSP Ruda Talubska

11 kwietnia OSP Ruda Talubska świętowała przybycie nowego wozu bojowego. Samochód ratowniczo-gaśniczy dotarł do remizy w eskorcie, przy dźwiękach syren wozów lokalnych jednostek. Mieszkańcy licznie zgromadzili się pod strażnicą, by powitać wóz racami, fajerwerkami i symbolicznym szampanem, którym oblali go wójt **Marcin Kołodziejczyk** i naczelnik OSP **Wojciech Krupa**. Każdy mógł zajrzeć do wnętrza pojazdu, a na gości czekała gorąca grochówka i bigos.

WYMARZONY MODEL

Do OSP Ruda Talubska trafił średni samochód ratowniczo-gaśniczy marki Scania z pełnym wyposażeniem, wart ponad 1,949 mln zł. Dostarczyła go firma Wiss Samochody Specjalne z Bielsko-Białej. Inwestycja została sfinansowana głównie z Europejskiego Funduszu Rozwoju Regionalnego poprzez Samorząd Województwa Mazowieckiego. Gmina dołożyła 200 tys. zł.

Wóz jest wyposażony m.in. w sprzęt do pierwszej pomocy, agregaty, narzędzia do usuwania substancji ropopochodnych, pilarki, piły ratownicze, autopompę, motopompę pływającą, wentylatory, aparaty powietrzne, elektronarzędzia, sprzęt ratownictwa technicznego, elektrycznie napędzaną hydraulikę, podpory stabilizujące, poduszki wysokociśnieniowe i kamerę termowizyjną w kabinie.

„TO WSPANIAŁY SAMOCHÓD"

- Scania to wspaniały samochód. To jeden z wymarzonych modeli i marek dla strażaków ochotników, którzy poza swoją codziennością niosą pomoc innym - mówi naczelnik OSP Wojciech Krupa. *- Wóz ma bardzo bogate wyposażenie, w tym hydraulikę napędzaną elektrycznie czy kamerę termowizyjną, ale naszym największym sukcesem są ludzie, którzy tę pomoc niosą. Nasze życie ma taki sens, jaki sami mu nadamy. Niosąc pomoc innym, dajemy temu najlepszy wymiar* - podkreśla. *- Ten wspaniały sprzęt bez ludzi byłby niczym. Oczywiście cieszymy się z tego, ale mamy nadzieję, że ta chęć pomocy nigdy w nas nie zagaśnie. Mamy Młodzieżową Drużynę Pożarniczą, która jest solą tej ziemi i naszej straży. Mamy nadzieję, że damy im jak najlepszy przykład* - dodaje.

Wójt Marcin Kołodziejczyk również nie kryje radości. *- Tę radość dzielą wszyscy pracownicy urzędu, bo trzeba było włożyć dużo pracy, by ten samochód pozyskać* - mówi. *- Duży wkład ma w to pani **Beata Gromuł**, jak również strażacy z OSP Ruda Talubska z naczelnikiem Wojciechem Krupą na czele. Chcieliśmy otrzymać to wsparcie, chociaż wiedzieliśmy, że to będzie ciężkie do zrealizowania. Udało się wszystko skompletować i złożyć wniosek, a później okazało się, że warto było próbować, bo wszystkie wnioski zostały zakwalifikowane* - opowiada wójt. Zaznacza, że kwota jest rekordowa dla gminy i była miłą niespodzianką. *- Taka Scania to marzenie każdego strażaka* - podsumowuje.

Czy wójt był zaskoczony frekwencją mieszkańców? *- Myślę, że doceniają oni pracę strażaków, bo oni codziennie poświęcają swoje zdrowie i życie, żeby ratować ich domostwo, mienie, a czasem życie. Takie przybycie samochodu do jednostki to wielkie święto. Zależało nam, by mieszkańcy swoją obecnością podziękowali za poświęcenie. I to się udało. Jestem pod ogromnym wrażeniem* - zapewnia Marcin Kołodziejczyk.

NOWY WÓZ, NOWE MOŻLIWOŚCI

Nowy pojazd zwiększy zdolności operacyjne OSP Ruda Talubska, będącej częścią Krajowego Systemu Ratowniczo-Gaśniczego. Dzięki niemu starszy wóz, pozyskany wcześniej z PSP, trafi do OSP Taluba-Feliksin. Samochód otrzyma numery rejestracyjne A1 RUDA, a strażacy myślą o imieniu. *- To wszystko by się nie stało, gdyby nie pani Beata Gromuł. Spędziliśmy długie wieczory, po godzinach pracy urzędu, żeby wypełnić wniosek. Więc może wóz nazwiemy Beata albo Beti* - mówi naczelnik Wojciech Krupa.

WZ

Wesołych Świąt Wielkanocnych!

Z okazji zbliżających się Świąt Wielkanocnych, pragniemy złożyć Państwu najserdeczniejsze życzenia. Niech ten szczególny czas wypełni Wasze serca radością, nadzieją i pokojem, a wiosna przyniesie nowe siły i inspiracje do dalszego działania. Życzymy, aby nadchodzące dni były pełne rodzinnego ciepła. Niech te Święta będą czasem wytchnienia, refleksji oraz wzmacniania więzi międzyludzkich, a Zmartwychwstanie Pańskie napełni Was optymizmem i wiarą w lepsze jutro.

Przewodniczący Rady Gminy Garwolin
Grzegorz Kot

Wójt Gminy Garwolin
Marcin Kołodziejczyk

Z okazji Świąt Wielkanocnych życzymy Państwu dużo spokoju, nadziei i rodzinnego ciepła. Niech ten wyjątkowy czas napełni serca radością, a wiosenna odnowa przyniesie siłę do realizacji wszystkich planów.

Burmistrz Miasta Garwolina
dr Marzena Świeczak
wraz z pracownikami Urzędu Miasta

Przewodniczący Rady Miasta Garwolina
Marek Mikulski
wraz z radnymi Rady Miasta

eprasa.pl 8f4048b97

PRZENIEŚLI SIĘ W CZASY JEZUSA

W Niedzielę Palmową Korytnica po raz czwarty ożyła dzięki Misterium Męki Pańskiej, łącząc pokolenia w przejmującym widowisku

13 kwietnia, w Niedzielę Palmową, parafia Św. Bartłomieja Apostoła i Parafialne Muzeum Ziemi Trojanowskiej w Korytnicy zaprosiły na czwarte Misterium Męki Pańskiej. Wydarzenie, pełne dopracowanych strojów, scenografii i zaangażowania aktorów-amatorów, przeniosło widzów w czasy Jezusa Chrystusa, łącząc mieszkańców i gości w niezwykłym przeżyciu.

Dzień rozpoczął się o 9:30 orszakiem inscenizującym wjazd Jezusa do Jerozolimy, który ruszył sprzed remizy OSP do kościoła. Tam o 10:00 odprawiono uroczystą Mszę świętą. Popołudniu, o 15:00, rozpoczęło się Misterium, ukazując ostatnią wieczerzę i dalsze wydarzenia Męki Pańskiej. - *Nie zrobimy Jerozolimy w Korytnicy - to wiadomo, natomiast chcemy, żeby te scenografie i te stroje w tę starożytność, w te czasy Jezusa nas przeniosły* - mówiła przed wydarzeniem **Beata Różowicz**, kustosz Parafialnego Muzeum Ziemi Trojanowskiej.

W przygotowaniach wzięło udział około 250 osób, w tym blisko 160 aktorów-amatorów: od przedszkolaków, przez uczniów, po dorosłych i emerytów. - *I oni zawsze są! Doceniam to z całego serca! Wszystkim dziękuję za każdą pomoc, za udział, za zaangażowanie* - podkreśla Różowicz, chwaląc jedność społeczności. - *To wydarzenie sprawia, że to dobro, które w ludziach drzemie, gdzieś wyzwala.*

Tegoroczne Misterium było sprawdzianem przed jubileuszem 700-lecia parafii w 2026 roku. Nowością były tradycyjne palmy przygotowane przez wsie parafii, które zdobiły procesję i kościół. - *Padł pomysł, żeby każda wieś przygotowała szczególną, dużą palmę* - mówi pani Beata.

Piotr Majsterek po raz czwarty wcielił się w Jezusa. Jak sam przyznaje - z każdym rokiem to doświadczenie staje się coraz bardziej poruszające. - *To są niesamowite emocje, po prostu płynące z serca. Człowiek to po prostu czuje. Wzrusza się* - mówi o swoim przeżywaniu drogi na Golgotę. Choć gra tę rolę kolejny raz, nie jest mu łatwiej. - *Za każdym razem jest coraz trudniej. Duch Święty mnie napełnia. To jest takie przeżycie, że nawet podczas czytania Męki Pańskiej na Mszy tak się wzruszyłem, że nie mogłem mówić. Nikt mi nie przerwał - odczekałem chwilę i dopiero potem mogłem czytać dalej. To są emocje, wzruszenie, głębokie przeżycie* - opowiada.

Ks. **Piotr Zasuwik** odegrał Kajfasza. W role Annasza, Maryi i Piłata wcielili się **Tomasz Czechowski**, **Zofia Łukasiak** i **Daniel Mroczek**. - *W tych głównych rolach póki co nie ma zmian, ponieważ są trudne emocjonalnie* - tłumaczy nasza rozmówczyni, dodając, że w rolach drugoplanowych, jak żołnierze, jest większa rotacja.

Organizację wydarzenia koordynowały trzy osoby: Piotr Majsterek, autor scenariusza, odpowiadał za obsadę i pracę z aktorami; **Elżbieta Sabat** zajęła się stroną artystyczną i scenografią; Beata Różowicz czuwała nad kostiumami, nagłośnieniem, bezpieczeństwem i kontaktami ze służbami. Oprawę muzyczną zapewnił chór parafialny i Zespół Śpiewaczy z Kalenia pod kierunkiem etnografa **Pawła Warownego**. Wsparcia udzielił Urząd Gminy Trojanów z wójtem **Michałem Jaskiem** oraz ks. proboszcz **Zbigniew Grzymała**.

Scenografia zaskoczyła nową odsłoną pałacu Piłata. Stroje, pieczołowicie odświeżane, wiernie oddawały epokę. - *Sama studiuję uzbrojenie legionów rzymskich, żeby to było wiarygodne* - wyznaje koordynatorka.

Jednym z założeń tegorocznego Misterium było zachęcenie widzów do pełniejszego udziału w wydarzeniu i skupienia się na przeżywaniu wydarzeń Wielkiego Tygodnia, zamiast robienia zdjęć czy nagrań. Profesjonalna dokumentacja fotograficzna i filmowa, wykonana przez fotografów i filmowców, pozwoliła uwiecznić widowisko, które po raz kolejny zjednoczyło lokalną społeczność, przyciągając całe rodziny oraz gości spoza parafii.

ur



































-Pomysł zorganizowania Misterium Męki Pańskiej w Korytnicy zrodził się spontanicznie, jeszcze kiedy byłem tutaj wikarym. Od tamtego czasu wiele się zmieniło – wydarzenie znacznie się rozwinęło, jest bardziej dopracowane, pojawiło się wielu nowych aktorów. Cieszę się, że ta inicjatywa jest kontynuowana i że żyje własnym rytmem - mówi ks. Grzegorz Bindziuk. - Dla mnie to zawsze wyjątkowe przeżycie. W tym roku miałem nieco mniej obowiązków w swojej parafii w Kosyniu, dlatego mogłem przyjechać i uczestniczyć w Misterium. Jestem pod ogromnym wrażeniem - zarówno gry aktorów, jak i całego dzieła, które wymaga naprawdę dużego wysiłku i zaangażowania wielu osób. To, co tutaj powstaje, naprawdę porusza serce - podkreśla kapłan.

NasTroje w Poezji

PYTANIA PO ŚMIERCI I NURKOWANIU



Andrzej Szałas

Tomik Anny Dwojnych „Pytania po śmierci i nurkowaniu" to piękna, poruszająca poezja. Skondensowana treść tworzy nową, spójną metaforykę, która zmusza czytelnika do zadawania fundamentalnych pytań o życie. Bez nich trudno wyobrazić sobie naszą egzystencję. To znakomita literatura egzystencjalna, stawiająca głębokie pytania filozoficzne

Ewa i Kazimierz Żarscy, redaktorzy antologii „Mój Garwolin" wydanej w 2023 roku przez Miejsko-Powiatową Bibliotekę Publiczną w Garwolinie, gromadzą wokół siebie wielu utalentowanych poetów. Wśród nich wyróżnia się Anna Dwojnych, młoda autorka „Pytań po śmierci i nurkowaniu". Poza wierszami tworzy także opowiadania i dramaty, publikując w ponad trzydziestu magazynach kulturalnych i kilku antologiach.

W jej dorobku znajdują się tomiki: „gadu gadu" (2011), „Wypadki z przypadkami" (2019) oraz „Nocne zabawy w dużych miastach" (2022). Co ciekawe, „Pytania po śmierci i nurkowaniu" najpierw ukazały się w duńskim tłumaczeniu, zanim trafiły do polskich czytelników.

CIĄGŁA WIELOZNACZNOŚĆ

„Pytania po śmierci i nurkowaniu" nieustannie skrzą się i mienią wieloznacznością stwierdzeń i odniesień. Tytułowe przygotowania do procesu nurkowania oraz sam proces tej niezwykłej czynności są dla Poetki okazją do snucia wnikliwych analiz odnoszących się wprost do naszej ludzkiej egzystencji oraz relacji, które spotykamy w codziennym wymiarze świata.

W wierszu pt. „Materia" proste komunikaty związane z procesem nurkowania pozwalają podmiotowi lirycznemu sięgnąć do naszej własnej wiedzy opartej na codziennym doświadczeniu. W zderzeniu ze sobą tworzy to poruszający dialog, który w puencie tekstu kończy się ważnymi pytaniami metafizycznymi:

nie mogę się zanurzyć
(przeważnie jem krewetki
i wołowinę)
zanurzyć głębiej
(tylko grillowane warzywa
podobno te w sałatce mogą
wywołać
rozstrój żołądka)
próbuję się zanurzyć
(ciekawe co dzisiaj
przygotuje kucharz)
czemu nie mogę się zanurzyć
co mnie tu trzyma

Jakże trudno jest dziś poznać siebie głębiej, rozpoznać własne cele i dążenia oraz pozwolić, by rzeczywistość płynąca obok stała się morzem, w którym możemy się zanurzyć. Często coś nas powstrzymuje - obawy, niepokoje, a czasem inni ludzie - uniemożliwiając pełne czerpanie z bliskiej nam rzeczywistości.

W wierszu „Wyjście" prosta decyzja o kontynuowaniu lub zakończeniu nurkowania staje się metaforą spojrzenia na własne życie. Zyskujemy nowy pryzmat, by przyjrzeć się sobie. Czy nasze życie nie jest zanurzone w wolności, codzienności i przypadkowości?

pozostać albo wyjść
decyzja należy do ciebie
(czy się z ciebie śmieje?)
kołyszący portal
spienione mleko
powrót do domu
przydzielonego
losowo

Czasami nie my wybieramy ważne elementy życia - dom, rodzinę, zdrowie. Często są one „przydzielane losowo". Jednak to od nas zależy ich akceptacja i decyzja, jakie doświadczenia z nich płyną.

TYTUŁOWE „PYTANIA PO ŚMIERCI I NURKOWANIU"

Tytuł tomiku jest zarazem tytułem wiersza z ostatniego rozdziału tej poetyckiej książki. Tekst „Pytania po śmierci i nurkowaniu" stanowi wyraźną puentę całości.

Doświadczenie tego, co widzimy pod wodą, zestawione z doświadczeniem tego, co możemy zaobserwować na suchym lądzie, jest bardzo



Ewa i Kazimierz Żarscy, redaktorzy antologii „Mój Garwolin", gromadzą wokół siebie wielu utalentowanych poetów. Wśród nich wyróżnia się Anna Dwojnych, młoda autorka „Pytań po śmierci i nurkowaniu"

odmienne. Wykorzystując owe dysproporcje, Poetka prowadzi wnikliwą analizę naszego trwania w tym świecie:

wszystko co widać pod wodą
wydaje się o jedną trzecią
większe
i o jedną czwartą bliżej
rodzina i znajomi pytają
co tam widziałaś?
skąd pewność że widziałam
i że wszystko
naprawdę

Doświadczenie bliskiej nam codziennej rzeczywistości, skontrastowane z zanurzeniem w zupełnie innej przestrzeni, skłania do refleksji nad prawdziwością naszych spostrzeżeń i budowanych na nich wniosków. Na ile nasz świat jest realny, a na ile staje się wytworem naszych emocji, projekcji i oczekiwań? Gdzie w tym wszystkim można odnaleźć obiektywizm? Czy żyjemy tylko w światach pełnych subiektywizmu i naszych jednostkowych wspomnień i doświadczeń?

WALKA O AUTENTYCZNOŚĆ

Doświadczenie życia stawia przed każdym z nas pytania o granice własnej autentyczności. Takie pytania często pojawiają się w tomiku Anny Dwojnych.

Oto w wierszu „Tożsamość" odnajdujemy prostą radę, która w kontekście całości zyskuje zupełnie inne znaczenie:

nigdy nie zdejmuj maski
to twój najlepszy
przyjaciel

Oczywiście maska w procesie nurkowania jest naszym „najlepszym przyjacielem" i to ona pozwala nam przetrwać każdą chwilę w obcym nam środowisku. W tym wierszu nabiera jednak zupełnie innego znaczenia. Odnosi się do relacji społecznych, w które jesteśmy zanurzeni oraz do relacji międzyludzkich. W obu tych



Książkę poetycką Anny Dwojnych pt. „Pytania po śmierci i nurkowaniu" można nabyć jedynie drogą wysyłkową na stronie allegro.pl

przypadkach owa maska jakże często może chronić nas samych i całe nasze jestestwo.

Myśl o ochronie mentalnej pojawia się również w jednym z wierszy, nieprzypadkowo zatytułowanym „Maska". Zabezpiecza nas ona przed pytaniem egzystencjalnym związanym z racjami naszego życia na tym świecie oraz z wyborami, których w nim dokonujemy:

uścisk skroni
i skóry pod oczami
jak karnawałowa maska kota
na balu w piątej klasie
żeby ukryć pytanie:
czy mogę wrócić do szatni?

Niejednokrotnie w życiu chcielibyśmy wrócić do szatni, wrócić do jakiegoś ważnego punktu w życiu. Może nawet wrócić do punktu naszych narodzin. Tak zadane pytanie zawsze pozwala nam zapytać o sens i kierunek całego naszego życia.

SZTUKA LATANIA

Pytania o sens życia, jego jakość oraz motywacje nieustannie przewijają się w strofach wierszy tomiku. Szczególnie wymowny jest tekst „Sztuka latania":

lęk wysokości dwa metry
pod wodą
dwanaście nad milleporidae

możesz spaść tylko
gdy latasz
latam?

Retoryczne pytanie w puencie wiersza skłania do refleksji. Na ile żyję własnym życiem? Na ile rozwijam własne skrzydła? Na ile latam?

Podobne pytania towarzyszą nam w wierszu „Pod wodą bez zmian":

nie móc nic powiedzieć nie
jest to
zupełnie nowa okoliczność
na przykład
informacja o nagłej śmierci
nastoletniej córki przyjaciela
albo zerwana konwersacja
z ssakami
fobie przerażenie i te wszystkie sytuacje
gdy wokół języka ktoś zawiązał supeł
(może ta paskudna sapiąca murena?)
komunikacja w tej chwili nie jest możliwa

Metafora nurkowania odsłania ważne momenty z realnego życia. Są sytuacje, gdy nie możemy nic powiedzieć. W takich chwilach, „gdy wokół języka ktoś zawiązał nam supeł", słowa prowadzą tylko do nieporozumień i zbyt powierzchownych osądów - wtedy adekwatne jest jedynie milczenie.

Pobyt w innym środowisku, w odmiennym świecie, skłania do refleksji nad zmianą miejsca. Tak jak na chwilę wchodzimy do morza, doświadczając innego wymiaru fizyczności, tak samo zastanawiamy się nad światem, w którym żyjemy. Jak wygląda wyjście z tego świata? Czy łatwo je odnaleźć? Te rozważania odnajdujemy w wierszu „Egipt. Hotel":

śniła mi się pocztówka
z kiczowatego raju
zwodnicze sukulenty odbijająca palma
w obiektywie smartfona
równo przystrzyżone parasole
grillowane kalmary i coca-cola
krążymy pod słońcem jak elektrony
pilnie strzeżone wyjście

PASAŻER NA GAPĘ

Świat podwodny, podobnie jak nasz świat realny, nie jest w wierszach Anny Dwojnych pozbawiony bólu oraz doświadczenia jego odczuwania. W tekście „jedyne co boli naprawdę to skóra" odnajdujemy ów dyskomfort przypisany naszej ludzkiej naturze. Jakże często musimy w życiu pogodzić się z jego przypadkowością oraz z niezrozumieniem naszej egzystencjalnej sytuacji:

***

jedyne co boli naprawdę to skóra
na palcu poniżej kłykcia
kiedy podwijasz nogawki
z pianki neoprenowej
ile razy by się nie przebrał
pasażer na gapę

Jako „pasażerowie na gapę" nie do końca ufamy też innym osobom. Dotyczy to zwłaszcza sytuacji niebezpiecznych lub powodujących zagrożenie. Doświadczamy tego na przykład w wierszu „Odprawa":

kapitan statku uprzedza
możemy tu spotkać baby shark
nie ufam tym których to cieszy

Podmiot liryczny krótko i jednoznacznie opowiada się po stronie powagi i pełnego zaangażowania w życie. Nie należy przecież lekceważyć w nim istotnych niebezpieczeństw, takich jak wspomniany „baby shark".

***

W podsumowaniu warto podkreślić, że tomik Anny Dwojnych pt. „Pytania po śmierci i nurkowaniu" to piękna i poruszająca poezja. Ogromna kondensacja treści prowadzi ku zupełnie nowej, całościowej metaforyce. Czytelnik jest tu nieustannie prowokowany i zmuszany do zadawania sobie pytań najważniejszych. Bez odpowiedzi na nie trudno wyobrazić sobie nasze życie. To znakomita literatura egzystencjalna kreująca podstawowe pytania natury filozoficznej.

Książkę poetycką Anny Dwojnych pt. „Pytania po śmierci i nurkowaniu" można nabyć jedynie drogą wysyłkową na stronie allegro.pl, wpisując nazwisko Autorki oraz tytuł Jej najnowszego tomiku wierszy.

Andrzej Szałas

epruss.pl 8f4

Żelechów na kartach pocztowych (cz. 1)

Dawny Żelechów

Michał Sztelmach, administrator strony Dawny Żelechów, zabiera nas w podróż w czasie, prezentując unikalne karty pocztowe wydane w 1915 roku przez Księgarnię Międzyrzeckiego w Żelechowie. Historyk opisuje uwiecznione na nich miejsca i przybliża ich fascynującą przeszłość



Pałac w Żelechowie z wiodącą do niego aleją. Budowę pałacu rozpoczęto w 1762 r. z polecenia księcia Jerzego Ignacego Lubomirskiego, ukończono ją w 1794 r. staraniem Ignacego Wyssogoty Zakrzewskiego - pierwszego prezydenta Warszawy. W 1838 r. Jan Ordęga dokonał częściowej przebudowy obiektu i bogato ozdobił jego wnętrze. Wokół pałacu urządził wspaniały park w angielskim stylu z pięknie wkomponowanymi sadzawkami i przylegającym do parku sadem



Ratusz. Na pocztówce widnieje napis w języku niemieckim, ponieważ od sierpnia 1915 r. do listopada 1918 r. Żelechów znajdował się pod okupacją niemiecką. Ratusz został wzniesiony na przełomie XVIII i XIX w. Powstał nie jako siedziba władz miasta, lecz jako budowla o funkcji handlowej. Właściciel dóbr żelechowskich, Ignacy Wyssogota Zakrzewski, z którego inicjatywy wybudowano ten obiekt, dążył do stworzenia jak najkorzystniejszych warunków dla rozwoju Żelechowa. Wzniesienie ratusza o takim przeznaczeniu miało istotne znaczenie ze względu na handlowy charakter miasta, cotygodniowe targi i okresowe jarmarki. Jednopiętrowy, klasycystyczny gmach zbudowano z cegły. W przyziemiu mieściły się sukiennice, na piętrze - izby mieszkalne. Na kwadratowe, obudowane ze wszystkich stron podwórze wiodły cztery wąskie przejścia. Dopiero z tego dziedzińca był dostęp do pomieszczeń piętra. Z zewnątrz widać było liczne, wysoko umieszczone okna, czerniejące pod ozdobnymi gzymsami, a pod nimi okute drzwi i okiennice sklepowe. Obiekt stanowił trudną do przebycia zaporę dla małych grup rabusiów, a jego odosobnienie i grube mury nie sprzyjały pożarom

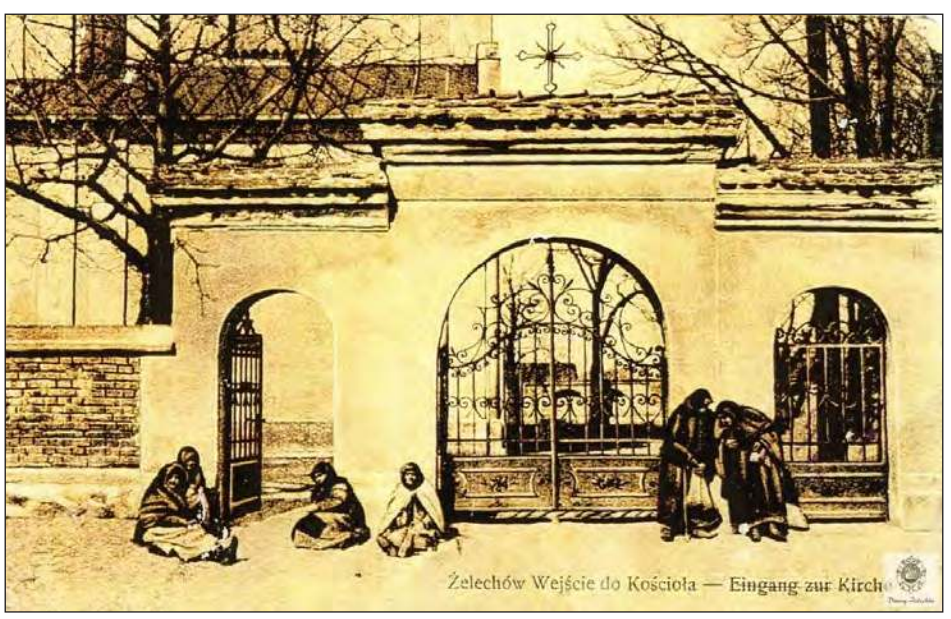

Brama kościelna od strony rynku przylegająca do ul. ks. Ignacego Skorupki (obecnie ul. Krótka). Można tu było wówczas spotkać wielu żebraków...



Północna pierzeja rynku. Drewniane domki widoczne na fotografii zostały spalone po likwidacji getta żydowskiego 30 września 1942 r. Rynek został wytyczony w latach 90. XVIII w. W 1792 r. dobra żelechowskie nabył Ignacy Wyssogota Zakrzewski - pierwszy prezydent Warszawy, poseł na Sejm Czteroletni i współtwórca Konstytucji 3 Maja. Był on znaną osobistością życia społeczno-politycznego, przedstawicielem postępowych trendów epoki oświecenia, co znalazło odbicie w jego ambicjach podźwignięcia i uporządkowania Żelechowa. W 1793 r. z jego inicjatywy opracowano plan urządzenia i regulacji miasta. Całą miejscowość pomierzono, wytyczono rynek i nowe ulice, przebudowując jednocześnie z dawna istniejące. W nowym układzie przestrzennym posłużono się planistyczną koncepcją idealnie geometrycznego, renesansowego miasta włoskiego z centralnym dwuosiowym rynkiem. Rynek umiejscowiono na południe od kościoła parafialnego i nadano mu kształt kwadratu o boku 114 m. Ze środka każdej pierzei, wzdłuż osi rynku, wyprowadzono ulice. Uliczki te miały podkreślać klasyczną harmonię założenia i usprawniać komunikację. Dopełnieniem kompozycji rynku było zlokalizowanie w jego centrum, na przecięciu jego głównych osi, murowanego, monumentalnego ratusza. Nie każdy o tym wie, ale żelechowski rynek uchodzi za jeden z większych w Europie! 14 października 1964 r. nadano mu imię Ignacego Wyssogoty Zakrzewskiego

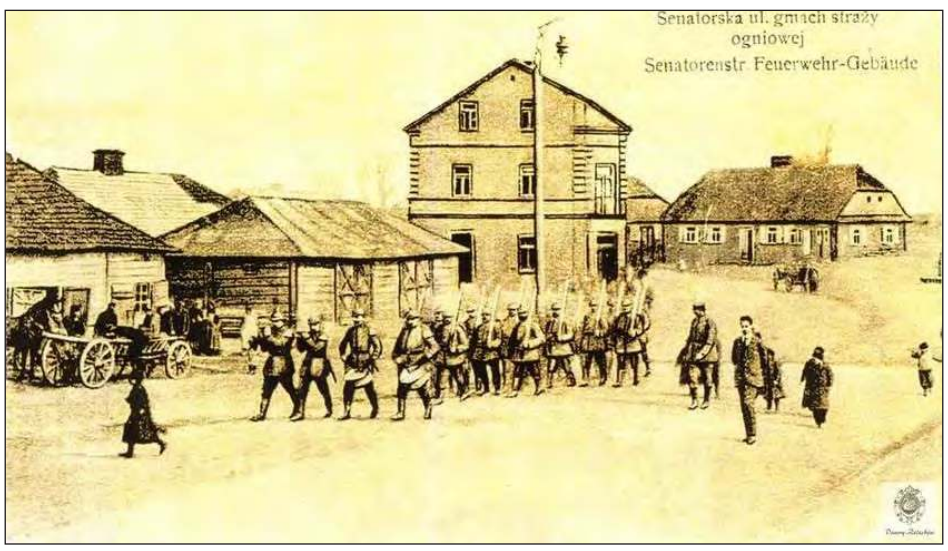

Ulicą Senatorską (obecnie ul. Kościuszki) maszeruje oddział niemiecki. Z lewej strony widać drewniany gmach straży ogniowej. W 1923 r. na jego miejscu została wybudowana murowana remiza. Kamienica znajdująca się w centrum fotografii (wówczas budynek Traczyka) oraz drewniany dom z prawej strony przetrwały do dnia dzisiejszego

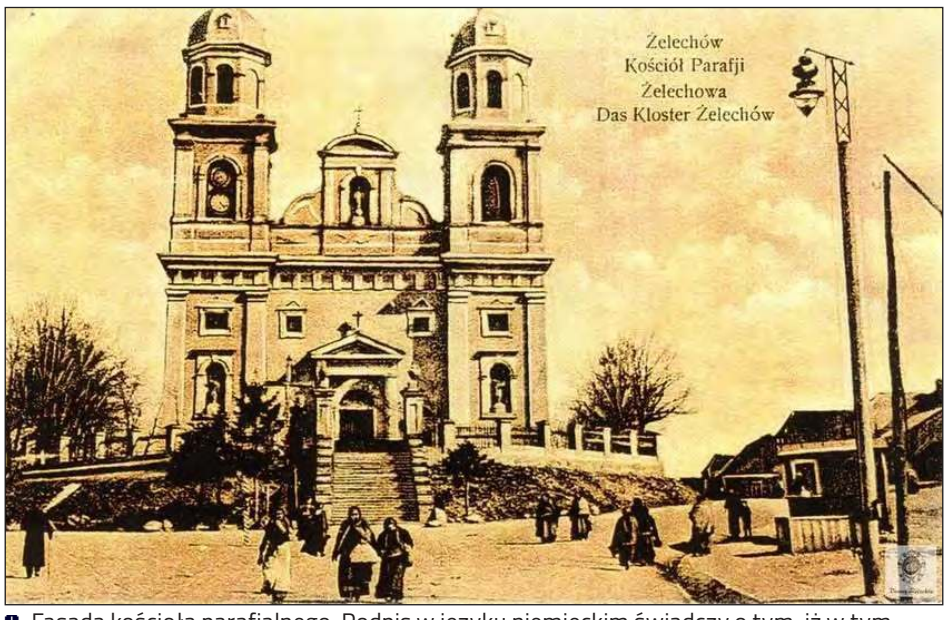

Fasada kościoła parafialnego. Podpis w języku niemieckim świadczy o tym, iż w tym czasie Żelechów znajdował się już pod okupacją niemiecką. Oddziały niemieckie wkroczyły do Żelechowa w sierpniu 1915 r. i stacjonowały tu do zakończenia I wojny światowej

eprasa.pl 8f4

DODAJ SWOJE OGŁOSZENIE

Jak zamieścić ogłoszenie drobne w gazecie? Wybierz jeden ze sposobów.

SMS

Wyślij SMS z treścią ogłoszenia (maksymalnie 160 znaków), pod nr **74550** zaczynając od skrótu **TGO.** Przykład: TGO.oddam szczeniaki w dobre ręce.
Podaj miejscowość oraz numer telefonu kontaktowego. Koszt SMS-a wynosi 4,92 zł z VAT.
Ogłoszenie ukaże się w kolejnym wydaniu gazety.
Serwis funkcjonuje we współpracy z firmą Bild Presse z siedzibą w Łodzi.

KUPON

Napisz treść ogłoszenia na wyciętym z gazety, ważnym kuponie i dostarcz go do redakcji lub wrzuć do skrzynki kontaktowej gazety. Możesz także wysłać go pocztą.
Ogłoszenie jest bezpłatne i ukaże się w kolejnym wydaniu gazety.

REDAKCJA

Przyjdź do redakcji i podaj treść ogłoszenia. Cena za jedną emisję wynosi 5,00 zł z VAT.

Ogłoszenie dostarczone do piątku w godzinach pracy sekretariatu ukaże się w najbliższym wtorkowym wydaniu. W przypadku wysłania kuponu pocztą lub wrzucenia do skrzynki kontaktowej o terminie publikacji decyduje data dotarcia kuponu do redakcji.
Redakcja zastrzega sobie prawo ingerencji w treść ogłoszenia w przypadku, gdy podana kategoria jest niezgodna z treścią ogłoszenia, lub gdy treść ogłoszenia zawiera błędy ortograficzne lub stylistyczne.

Redakcja nie odpowiada za treść ogłoszeń.

UWAGA!
JEDEN KUPON = JEDNA OFERTA

Pamiętaj, że w jednym ogłoszeniu można podać tylko jedną ofertę sprzedaży, kupna, czynności. W przypadku, gdy w ogłoszeniu będzie więcej ofert, opublikowana zostanie pierwsza w kolejności.

Przykład: z ogłoszenia „Sprzedam kosiarkę rotacyjną, meble kuchenne, rower górski...” opublikowana zostanie oferta sprzedaży kosiarki rotacyjnej. Pozostałe dwie rzeczy należy podać w kolejnych ogłoszeniach.



OGŁOSZENIA

MIESZKANIE
SPRZEDAM

MIESZKANIE 1 piętro, pow. 60 mkw, 4 pokoje, kuchnia, przedpokój, łazienka, balkon, piwnica, do odświeżenia, Ryki ul. Kościuszki. Cena 420.000 zł. Proszę dzwonić po godz. 18stej. Tel. 608 493 161, 602 638 633.



MIESZKANIE 54 m2, 1 piętro w 4 lokalowym domu, blisko centrum, 2 pokoje, kuchnia, przedpokój, łazienka z wc, strych oraz piwnica, ogrzewanie gazowe, kuchenka gazowo-elektryczna, brak mebli i pralki, wokół budynku wspólna przestrzeń zielona, mieszkanie wymaga remontu lub odświeżenia, możliwe do zamieszkania. Garwolin, ul. Wiejska. Tel: 726 302 195

MIESZKANIE, Romanówka 52 m, po remoncie. Tel: 664 504 786

MIESZKANIE - przestronne 3-pokojowe mieszkanie (70,60 m2) w Piasecznie k. Warszawy w bloku z 2009 r. Oddzielna kuchnia, taras 9 m2 oraz miejsce postojowe w garażu. Świetna lokalizacja. Tel. 693 611 557

MIESZKANIE 3 pokojowe, 57 m2, piwnica, działka rekreacyjna. Ryki ul. Przemysłowa. Tel: 725 441 959

MIESZKANIE 3 pokoje, 45mkw, 3 piętro, balkon, niski czynsz, Ryki ul. Wyczółkowskiego. Tel. 573 522 647.

MIESZKANIE umeblowane, ciepłe i przytulne, po remoncie. Parter, ul. Korczaka, Garwolin. Dwa pokoje, łazienka, kuchnia i balkon. Tel. 500483034

DOM
SPRZEDAM

DOM 76mkw z czerwonej cegły z lat 70-tych, ocieplony, podpiwniczony, z dużym strychem do adaptacji, na działce 900 mk2, woda, kanalizacja i ogrzewanie gazowe miejskie. na działce murowany garaż z kanałem i pomieszczenia gospodarcze. Dom wewnątrz do odświeżenia. Spokojna okolica. Stan prawny księga wieczysta. Dęblin. Tel. 665 746 168.

DOM pow. 150 mkw, działka 675 mkw, z garażem i budynkami gospodarczymi, w Rykach ul. Lipowa 8 (Jarmułówka). Cena 600.000 zł do neg. Tel. 693 134 601.

DOM murowany, pow. 62 m2, 1/2 bliźniaka, 3 pokoje, kuchnia, łazienka; murowany, ocieplony, okna wymienione, ogrzewania gazowo-węglowe; działka o pow. 1162 m2, zabudowania gospodarcze, Dęblin ul. Kocka. Tel. 509 459 663 lub 608 439 893.

DOM jednorodzinny w Rykach przy ul. Skotnickiego , na osiedlu Jana Pawła (dawne XXX-lecia). Duży budynek o wym. 9x10 m. Tel. 693 483 414.

DO WYNAJĘCIA
POSIADAM

MIESZKANIE 58 mkw, pokój z aneksem kuchennym, salon, garderoba ze spiżarnią i łazienką, całkowite nowe umeblowanie. Możliwość uprawiania swojego ogródka. Dęblin ul. Dworcowa visa vis peronów PKP. Cena 1.900 zł + liczniki. Tel. 606 550 542.

DOM wolnostojący , 50 mkw, 2 pokoje, kuchnia, łazienka, przedpokój, częściowo umeblowane. Ryki ul. Królewska. Tel. 600 858 407.

MIESZKANIE dwupokojowe w bloku na osiedlu Wiślana w Dęblinie, umeblowane, gotowe do zamieszkania. Tel. 886 675 989.

KAWALERKA w bloku, wyposażona, centrum Ryk ul. K. Wojtyły. Tel. 886 675 870.

KAWALERKA 30mkw przy ul. Warszawskiej w Dęblinie, dom wielorodzinny, cena 1600 zł opłaty wliczone. Tel. 537 620 963.

LOKAL handlowo-usługowy biurowy, pow. 18mkw, ogrzewany, z łazienką, obok punktu pralni chemicznej. Ryki, ul. Poniatowskiego. Tel: 698 394 508

MIESZKANIE w bloku, parter, umeblowane, 1 pokój, kuchnia, łazienka. Ryki. Tel. 787 214 161.

DZIAŁKA POLE
SPRZEDAM

DWIE uzbrojone działki budowlane po 1600m² w Woli Rębkowskiej - Zacisze. Cena do uzgodnienia. Tel: 720 915 815

LAS pow. 2,8 ha miejscowość Kruszyna. Tel. 607 607 700.

DZIAŁKA budowlana w Rykach, 1425 mkw, przy ulicy Myśliwskiej, wszystkie media, cena do zug. Tel. 602 408 921.



SIEDLISKO w Woli Rębkowskiej o pow. 4200m2, na działce znajduje się budynek mieszkalny, drewniany z bali, zdrowy, kryty blachą, do remontu, budynek gospodarczy i garaż murowany. Cena do uzgodnienia. Tel: 720 915 815

DZIAŁKA rolna w miejscowości Garwolin o numerze 1723-aka kw.k.nr.5 o powierzchni 78 ar. Cena do uzgodnienia. Tel: 664 782 319

DZIAŁKA rolna w Swatach pow. 1,93 ha, Działka budowlana w Dęblinie o pow. 775 mkw. Cena do uzgodnienia. Tel. 609 975 353.

OKAZJA!!! Sprzedam działki w atrakcyjnej lokalizacji - droga łącząca ul. Królewska z Warszawską, działki budowlane o pow. około 1500 mkw każda lub w całości. Oferta z atrakcyjną ceną dla konkretnego klienta. Tel. 699 125 747, .



KUPON NA BEZPŁATNE OGŁOSZENIE DROBNE

*PROSIMY WYPEŁNIĆ CZYTELNIE DRUKOWANYMI LITERAMI

TREŚĆ OGŁOSZENIA: .....

.....

.....

MIEJSCOWOŚĆ: .....

CENA: .....

TELEFON KONTAKTOWY: .....

Twój Głos

KUPON WAŻNY DO **25 kwietnia**

eprasa.pl 8f40499097

PRYWATNY GABINET
DERMATOLOGICZNY
Ryki, ul. Sienkiewicza 12
Barbara BOJAR
Przyjmuje w piątki, godz. 11 -15. Rejestracja telefoniczna codziennie.
tel. 602 305 421

GABINET NEUROLOGICZNY
lek. neurolog
Mirosław LORENC
Ryki, ul. Żytnia 8 (budynek OSI) – czwartek 15 – 17
rejestracja – 601 445 807
INNE TERMINY PO UZGODNIENIU TELEFONICZNYM
nagłe przypadki – ✆601 445 807

SALONY OPTYCZNE
OPTYKA RĘKAS Agnieszka Rękas
RYKI
ul. Warszawska 100
Medivita, tel. 509 728 764
DĘBLIN
ul. Krzywa 2/4
Przychodnia rodzinna, tel. 509 728 638
czynne: od pon. do piątku w godz. 10-18

szkła korekcyjne
szkła przeciwsłoneczne
soczewki kontaktowe
duży wybór oprawek
Fachowa i miła obsługa
tel. 504 086 922

CENTRUM STOMATOLOGICZNE
LUXDENT
Ryki, ul. K. Wojtyły 3
I piętro, nad MediVitą

lek. dent.
Sławomir KONCEWICZ
tel. 534 260 870
• leczenie próchnicy
• stomatologia estetyczna
• odbudowa zębów
• chirurgia
• protetyka
• profilaktyka
• stomatologia dziecięca
• RTG: pantomogram, zdjęcia zębowe
Rejestracja telefoniczna
prowadzona jest przez 7 dni w tygodniu

SANMED
Specjalistyczne Centrum Medyczne SANMED
STOMATOLOGIA
Więcej informacji pod numerami telefonu
oraz osobiście w rejestracji
535 202 010 lub 81 865 12 27
Placówka znajduje się w pawilonie
handlowym „MERKURY"
ul. Słowackiego 4/5C

LAS ok. 1ha, ponad 100-letni. Starowola, gm Parysów. Cena do uzgodnienia. Tel: 505 731 013 / 786 929 149

DZIAŁKA budowlana o nr 3763/2 pow. wynosi 1,12 ha, położona w Rykach przy ul. Piaskowej. Tel. 500 190 674.

DZIAŁKA budowlana nr 89 pow. 87 arów wym. 45x190m z możliwością podziału. Krasnogliny. Tel. 601 227 154.

LAS z gruntem o pow. 3,17ha. Lendo Wielkie. Cena do uzgodnienia. Tel: 511 815 104

DZIAŁKA budowlana o pow. 1004 m2, w spokojnej lokalizacji, wszystkie media, przyłącze elektryczne w działce. Stężyca. Cena do uzgodnienia. Tel: 508 232 863

DZIAŁKA budowlana, sprzedam lub wydzierżawię. Ryki, ul. Królewska. Tel: 660 765 218



DZIAŁKA budowlana z siedliskiem do rozbiórki o łącznej powierzchni 1710 m2 przy ulicy Macieja Rataja w Garwolinie. Wszystkie media doprowadzone do działki: gaz, woda, kanalizacja, światło. Tel: 608 522 606

DZIAŁKA POLE
KUPIĘ

DZIAŁKA budowlana o pow. 1ha. Starowola, gm Parysów. Cena do uzgodnienia. Tel: 505 731 013 / 786 929 149

DZIAŁKA lub pole. Garwolin i okolice do 40km. Tel: 536 416 019

SAMOCHÓD
SPRZEDAM

AUDI A3 8L 3-drzwiowy, 1.8 benzyna + gaz, przebieg 310 tys.km. rocznik 1997r. kolor niebieski, ubezpieczenie i przegląd aktualne, stan dobry, cena 3.500 zł. Ryki. Tel. 693 117 351.

OPEL zafira B, 2012r., 1,7 CDTI, 125KM, 215 tys. km przebiegu, biały. Trojanów. 19 900 zł do negocjacji. Tel: 602 353 790

PEUGEOT partner teepey, 1.6 HDI, 114KM, 134 tys. km przebiegu, klimatyzacja, hak, ważne oc, przegląd, srebrny, opony letnie i zimowe, bez rdzy, doinwestowany, bez wkłady finansowego. Gąsów. 38 500 zł. Tel: 511 005 387

CITROEN XSARA PICASSO 2.0 HDi 90KM, 2000r. hak, przebieg 411 tys. km. przegląd styczeń 2026r. OC sierpień 2025r. cena 2.500 zł. do neg. Ryki. Tel. 516 527 307.

LUBLIN 3 prod. 2006r. 2,5 turbo diesel, przebieg 287 tys.km. biały, rama bez zabudowy, stan bdb, oc i przegląd ważne, cena 6.500 zł. Tel. 601 308 103.

MITSUBISHI asx, 1.6, 116KM, 132 tys. km przebiegu, 2015r., stan bdb. Czernic. 48 000 zł do negocjacji. Tel: 534 298 677



NISSAN Qashqai 2020 Silnik 1.3 benzyna o mocy 140 KM, dynamiczny, a zarazem bardzo ekonomiczny. Auto zadbane, wnętrze czyste bez przetarć. Zawieszenie, hamulce bez zastrzeżeń. Przebieg udokumentowany. Tel: 502 878 194

RENAULT Clio 3 kombi, 1,5 DCI, 65 KM, 2010 rok, 188 tys.km. czarny, klima, po wymianie oleju i rozrządu, zarejestrowany, OC 11.2025r. BT - 01.2026r. Cena 8.900 zł. Ryki. Tel. 668 275 449.



RENAULT LAGUNA III 1.5 dci prod. 2009r. 5L/100km. przebieg 222 tys. km. kolor czarny, przegląd i ubezpieczenie do 2026r. nie wymaga nakładu. Cena 11.700 zł. Ryki. Tel. 662 121 322.

RENAULT megane III, 1.6 benzyna, 110KM, 164 tys. km przebiegu, 2010r., stan bdb, bez wkładu finansowego, hak, bez rdzy, 5-drzwi. Gąsów. 19 900 zł. Tel: 511 005 387

RENAULT SCENIC II 1.9 turbo prod. 2004r. czarny met. w ocynku, cena do uzg. Tel. 505 387 692.

RENAULT scenic III, 1.5 diesel, 2010r., grafitowy metalik, 220 tys. km przebiegu, stan bdb. Bobrowniki. 11 500 zł. Tel: 600 926 575

SEAT ALTEA 1.6 benzyna, 2006r. pierwsza rejestracja 2007r. przebieg 250 tys.km. kolor czerwony. cena do uzg. Okolice Trojanowa. Tel. 515 293 072.

SKODA octavia, 2018r., bezwypadkowa, klimatronik, czujniki parkowania itp. Tel: 602 605 367

TOYOTA corolla, 1.6 benzyna, 2006r., hatchback, 114 500 km przebiegu, udokumentowany, kupiony w PL, pierwszy właściciel, srebrna. Sulbiny. 17 000 zł. Tel: 601 153 840

TOYOTA yaris p1f, 2002r., benzyna, gaz, przegląd do stycznia, sprawna, jeżdżąca. 2 500 zł do negocjacji. Tel: 880 301 704

VOLVO v70, 2004r., diesel, stan dobry, komplet opon zimowych i letnich z felgami. Chotynia. 7 500 zł. Tel: 600 942 748

MOTO RÓŻNE
SPRZEDAM

4 OPONY KLEBER Quadraxer 3, całoroczne 195-65-15 2024r. przejechane 1300 km, na felgach 15 stalowe, cena 800 zł. Deblin. Tel. 607 096 781.

CZĘŚCI używane do różnych marek samochodów osobowych i dostawczych oraz inne, części blacharskie, mechaniczne, oświetlenie, koła i inne Tel. 601 308 103.

FELGI aluminiowe 16 cali oryginalne do Citroen pasują też do Peugeot, 4x108 rozstaw śrub, stan dobry, z oponami wielosezonowymi, cena 1550 zł. Ryki. Tel. 600 449 265.

HAKI holownicze nowe i używane, możliwość montażu. Cena do uzgodnienia Tel. 601 308 103.

KOŁA 16 żukowskie, 4 szt. 250 zł/szt. Możliwość dowozu. Ok. Ryk. Tel. 608 384 810.

KOŁA do Toyota Corolla 195-60-R15 na felgach stalowych, opony średniej jakości, cena 80 zł/szt. Okolice Kłoczewa. Tel. 25 754-36-29.

KOMPLET OPON letnich 235/55 R17 stan bdb, produkcja 2021r. cena 400 zł. Ryki. Tel. 600 449 265.

OPONY Continental 235/60 R18 wys. bieżnika 5,5 - 6 mm. Posiadam 3 szt. cena 100 zł/szt. Tel. 696 008 146.

OPONY Dunlop sport 245/45 R117 4 szt. cena 30 zł/szt. Tel. 696 008 146.

OPONY letnie Bridgestone kpl 4 szt. 175/60 R16. Tel. 662 596 281.

OPONY letnie Dunlop 2szt. 185/60 R15. Tel. 662 596 281.

OPONY letnie i zimowe 195x55 R16 H, niezniszczone, stan bardzo dobry. Cena 150 zł/komplet. Tel. 787 380 145.

OPONY letnie i zimowe, felgi stalowe i aluminiowe , do samochodów osobowych dostawczych i terenowych oraz rolnicze, cena od 40 zł. tel. 601 308 103

OPONY letnie Kumho kpl 4 szt. 185/55 R15. Tel. 662 596 281.

OPONY letnie Nexen kpl 4 szt. 215/55 R17 94V. Tel. 662 596 281.

OSIE do przyczep, używane, różne, ładowność od 1 do 20 ton. Felgi i opony dostawcze, ciężarowe i rolnicze. Cena do uzgodnienia. Tel. 601 308 103.

PRZYCZEPKA nowa, zarejestrowana, rama ocynk, burty aluminiowe, światła led, 2 osie, 260x160x35 cm, DMC 750kg . Ryki. 5.700 zł. Tel: 508 734 252

MASZYNY ROLNICZE
SPRZEDAM

KOMBAJN zbożowy fhar 1300, stan dobry. Chotynia. Cena do uzgodnienia. Tel: 600 942 748

AGREGAT uprawowo-siewny firmy Agro-Lift z hydropakiem, szerokość 2,70 , cena do uzg. Okolice Ryk. Tel. 517 174 528.

KULTYWATOR, brony 5, pługi 2. Okolice Sierskowoli. Tel. 531 868 784.

ROZRZUTNIK obornika firmy Czarna Białostocka. Pługi 2-skibowe. Kosiarka listwowa. Przetrząsacz-zgrabiarka 7. Przetrząsacz karuzelowy 12 łap. Tel. 606 805 581.

OPRYSKIWACZ 400 litr, lance 12m oraz 800 litr i lance 12 m. Stan bdb. Tel. 511 079 554.

LINY stalowe do zgarniaczy obornika fi.10, fi.12, fi.13, koła linowe oraz zakuwanie lin. Tel. 603 346 594.

PRZETRZĄSACZ 5-gwiazdowy do siana. Wózek dwukółka do przewozu zwierząt. Tel. 606 595 919.

PIELACZ obsypnik pięciorzędowy, cena 1.500 zł. Tel. 696 008 146.

BRONY 5 stan bdb, cena do uzg. Ownia. Tel. 604 924 765.

OGRABIARKA Deutz Fahr 2,5 m szer. Okolice Kłoczewa. Tel: 514 498

SYSTEMY ALARMOWE
ORAZ KAMERY
• bezpłatny kosztorys wybranego systemu
• szybka instalacja
• całodobowy serwis instalacji
• całodobowy nadzór Patroli Interwencyjnych
Dowiedz się więcej: Polska Firma
ASTRA
tel. 505 017 170
tel. 502 147 256

MARTYNK Sp. z o.o.

POSADZKI MIXOKRETEM
TYNKI TRADYCYJNE
DOCIEPLENIA BUDYNKÓW
Realizujemy prace w programie
czyste powietrze zdrowy wybór
✆ 604 566 208
08-550 Kłoczew, Sosnówka 23


STUDNIE
Mirosław Izdebski
Dąbrówka Stany 74
✓STUDNIE WIERCONE
✓POMPY CIEPŁA
✓DESZCZOWNIE
✓ODWODNIENIA
✆ 608 046 239
✆ 504 320 592

MAKLESZ

• wykopy, zasypy, plantowanie
• transport piachu, żwiru, pospółki, ziemi ogrodowej
• transport 20-30 ton
• piasek kwarcowy
• kruszywo betonowe, drogowe i ozdobne
• układanie kostki brukowej
• zamiatanie dróg i parkingów
WAGA 60 ton
08-500 Ryki, ul. Swatowska 20
tel. 602 284 292, 698 642 151

ROLDEKO
PRODUCENT
08-500 Ryki, Leopoldów, ul. Zielona 97
roldeko@interia.pl



ROLETY
PLISY
MOSKITIERY
ŻALUZJE
BEZ ZOBOWIĄZAŃ bezpłatny pomiar i wycena BEZ ZOBOWIĄZAŃ
793 733 400
793 933 400
www.roldeko.pl

117

SADZARKA do ziemniaków, lubelska, dwurzędowa, glebogryzarka. Tel: 505 815 555

AGREGAT 3.0m, wąski ząb, podwójne wałki, wałki ruchome, śruba, stan bdb. Tel: 669 717 566

SIEWNIK poznaniak 6, skrzynia olejowa, 1996r., 3m szer., redlice białe, długie, wąskie koło, wysiew drobny, rolki, znacznik mało używany, stan bdb. Tel: 505 900 999

ROZSIEWACZ do nawozu, dwa talerze, ok. 700l poj., sprawny, mało używany, stan bdb. Tel: 505 900 999

PRASA simpa, 1997r., czerwona, w oryginale, z wałkiem i z drabinką. Tel: 692 290 910

SIEWNIK poznaniak, stan bdb. Tel: 692 290 910

OPRYSKIWACZ palmet 300l, super stan. Tel: 693 034 704

SADZARKA do ziemniaków, lubelska, dwurzędowa. 1 500 zł. Tel: 505 815 555

KOMBAJN zbożowy John Deere 960, kabina, sieczkarnia, heder 4,2m. Garwolin. Cena do uzgodnienia. 784 412 244

SIEWNIK poznaniak, garażowany, stan bdb. Maciejowice. Cena do uzgodnienia. Tel: 798 524 880

PRASA class wariant 260 rolująca, stan bdb. Gończyce. Cena do uzgodnienia. Tel: 600 942 748

PŁUG 2 i 3 skibowy unia grudziądz. Cena do uzgodnienia. Tel: 506 668 445

ROZRZUTNIK obornika, 5-6t. Cena do uzgodnienia. Tel: 506 668 445

ROZRZUTNIK obornika 8t, sprawny. Cena do uzgodnienia. Tel: 506 668 445

TALERZÓWKA akpil, 3,15m, stan bdb. Cena do uzgodnienia. Tel: 506 668 445

TALERZÓKA 2x9, stan bdb. Cena do uzgodnienia. Tel: 506 668 445

TALERZÓWKA 2x8, stan bdb. Cena do uzgodnienia. Tel: 506 668 445

RADEŁKA do ziemniaków. 1 200 zł do negocjacji. Cena do uzgodnienia. Tel: 506 668 445

KOSIARKA rotacyjna, 1.85. Cena do uzgodnienia. Tel: 506 668 445

SADZARKA do ziemniaków. Cena do uzgodnienia. Tel: 506 668 445

PŁUG 3 skibowy odkładnia 35cm, aparat do rozrzutnika na 2 wałki, tryjer do czyszczenia i sortowania zboża, pompa wtryskowa do C360 po remoncie, Nowodwór. Tel. 694 825 530.

GLEBOGRYZARKA Grudziądzka szer. 160cm, stan bdb, cena 2.500 zł do neg. Garwolin. Tel. 500 659 318.

SIEWNIK Poznaniak 2,7. Brony 5. Kultywator z wałkiem 1,7/2,1/2,4 m. Pług 3/4 wysokie. Agregat uprawowy 2,1m. Sadzarka, kopaczka. Talerzówka 1,8 m. Tel. 570 530 800.

KOMBAJN ziemniaczany Bolko prod. 1993r. mało używany, garażowany, Tel. 517 293 861.

SIEWNIK zbożowy talerzowy, Poznaniak Unia, prod. 2018r. mało używany, Tel. 517 293 861.

TALERZÓWKA Famarol Słupsk, szer. 2,40 talerze w dobrym stanie. Cena 3.100 zł. Tel. 517 293 861.

PRZETRZĄSACZO ZGRABIARKA produkcji POMAROL, sprawna. Cena 4.500 zł. Miejscowość Ostrożeń Drugi. Tel: 515 575 975

MASZYNY ROLNICZE
KUPIĘ

MASZYNY ROLNICZE sprawne lub do remontu oraz ciągnik Ursus C-330 LUB C360. Tel. 511 079 554.

MASZYNY rolnicze, agregaty, pługi, kosiarki, mogą być do remontu. Tel: 669 717 566

MASZYNY rolnicze sprawne i do remontu. Tel: 505 900 999


PRZEKAŻ 1,5%
lub DAROWIZNĘ
NA MÓJ CEL
www.edyta-stachura.pl
KRS: 0000270809
NUMER KONTA: 62 1600 1286 0003 0031 8642 6001
Cel szczegółowy/tytuł przelewu: Stachura, 18627
Fundacja Avalon
Bezpośrednia Pomoc Niepełnosprawnym
ul. Domaniewska 50A, 02-672 Warszawa
22 266 82 36, 666 324 328
kontakt@fundacjaavalon.pl
www.fundacjaavalon.pl

KOPACZKA do ziemniaków. Tel: 692 290 910

MASZYNY rolnicze, ciągnik, mogą być do remontu. Cena do uzgodnienia. Tel: 506 668 445

TALERZÓWKA lub glebogryzarka, może byc do remontu. Kupię. Tel. 693 106 228.

CIĄGNIK c330 lub c360, kupię. Może być do remontu. Tel. 602 874 052.

KOSIARKĘ rotacyjną, glebogryzarkę i talerzówkę. Może być do remontu. Tel. 602 874 052.

MASZYNY : talerzówka, glebogryzarka, rozrzutnik, prasa, ciągnik, przyczepa, siewnik i inne. Tel. 517 293 861.

MASZYNY URZĄDZENIA
SPRZEDAM

HYDROFOR 20 litrowy z pom. 1000V mało używany , stan bdb, cena do uzg. Ryki. Tel. 601 098 094.

SILNIKI elektryczne 2 KW, 3 KW, 4 KW, 5,5 KW i większe. Tel. 603 346 594.

WIERTARKA stołowa na 400V. Tel. 603 346 594.

FREZARKO-PILARKA do drewna, blat żeliwny, firmowa, 400 V, cena 1.800 zł. Tel. 787 380 145.

WIDLAK Linde 4,5 tony na gaz, cena 29.900 zł. STAWEX Maciejowice. Tel. 888 302 303, 608 057 374.

WALIZKOWA MASZYNA do szycia Lada, cena 250 zł. Ryki. Tel. 695 255 830.

GLEBOGRYZARKA ogrodowa Faworyt z napędem, moc 4,1 kW 3600 obrotów, niewiele używana. Cena 2.100 zł. Niwa Babicka. Tel. 721 607 500.

PRODUKTY I PŁODY ROLNE
SPRZEDAM

ŻYTO ekologiczne , pszenżyto, gryka, sprzedam. Rososz. Tel. 510 051 435.

PSZENŻYTO. Goździk. Cena do uzgodnienia. Tel: 664 963 819

PSZENŻYTO około 15 ton, cena do uzg. Okolice Ryk. Tel. 785 450 297.

SZADZONKI POMIDORÓW do szklarni i fili, 6 odmian malinowe i zwykłe czerwone. Sadzonki sałaty. Cena 3zł 4zł 5zł. Brzeziny 150. Tel. 609 566 101.

ŁUBIN gorzki KARO, gryka, ziemniaki sadzeniaki i jadalne magnolia, jurek. Zalesie Kolonia 16. Tel. 722 066 555.

SIANO w kostkach. Słoma w kostkach. Cena do uzg. Okolice Ryk. Tel. 517 174 528.

ZIEMNIAKI jadalne i sadzeniaki, paszowe. Odmiamy białe: catania, irys. Odmiany żółte : michalina, jurek, wineta, denar, owacja. Potok k/Ryk. Tel. 607 525 408.

ZBOŻE mieszanka jara, jęczmień jary, pszenżyto ozime. Słoma jara w belach. Okolice Trojanowa. Tel. 606 218 814.

GRYKA na siew, okolice Nowodworu. Cena 2,5 zł/kg. Tel. 692 941 360.

PSZENŻYTO. Łubin słodki wąskolistny, fioletowy, na paszę lub siew. Ziemniaki paszowe. Janisze. Tel. 691 165 395.

ZIEMNIAKI jadalne i kaliber sadzeniakowy, odmiany: katania, ricarda, jurek i ignacy. Okolice Maciejowic. Tel: 606 637 090

ZIEMNIAKI odpadowe. Okolice Maciejowic. Tel: 606 637 090

ZIEMNIAKI sadzeniaki irga, 300 kg. 1 zł/kg. Tel: 604 372 193

ZIEMNIAKI irys, katania i owacia. Rzyczyna. Tel: 692 589 824

ZIEMNIAKI jadalne lord i constans. 1,20 zł/kg. Tel: 604 372 193

GRYKA ok. 300 kg. Ogonów. Tel: 698 745 263

SŁOMA owsiana w kostkach i słoma żytnia w belach. Grabniak. Cena do uzgodnienia. Tel: 25 682 50 78

SZADZONKI maliny letniej i jesiennej, żółta, czerwona, czarna, wolne od chorób. Jeżyna wielkoowocowa bezkolcowa. Tel. 664 366 193.

ZBOŻE: pszenżyto, żyto, owies. Nowodwór. Cena do uzgodnienia. Tel. 694 825 530.

TRUSKAWKI sadzonki, cena 50 gr/szt. Ryki. Tel. 663 915 570.

ZIEMNIAKI sadzeniaki vinieta, cena do uzg. Ownia. Tel. 606 362 739.

JAJA wiejskie z własnego chowu. Jaja z kur na wolnym wybiegu, karmione ekologiczną paszą. Różne wielkości i niska cena! 573 183 118. Parysów, Garwolin!

OPAŁ
SPRZEDAM

DREWNO opałowe rąbane i w wałkach, możliwy transport. Tel: 691 312 727

DREWNO opałowe różne. Tel: 602 264 122

DREWNO sosnowe lub liściaste, możliwy dowóz. 150-220 zł/1mp. Tel: 663 953 782

SKUP ZBÓŻ
RÓWNIEŻ Z PRZEZNACZENIEM
NA GORZELNIĘ / MINIMUM 10 TON
Zapewniam transport i odbiór z gospodarstwa
518 048 715


SKUP ZBÓŻ
PSZENICA, PSZENŻYTO, ŻYTO
odbiór z gospodarstwa min. 5 ton
waga elektroniczna na miejscu
tel. 503 043 868
Zaryte 22, 08-550 Kłoczew

SKUP KONI
w każdej kondycji
Szybka płatność - dwa dni

517055 016
506 385 510

SKUP BYDŁA I CIELĄT
KONKURENCYJNE CENY
- byki - jałówki - krowy - konie
wysyłam na export
ODBIÓR Z GOSPODARSTWA W KAŻDEJ KONDYCJI
PŁATNOŚĆ GOTOWKĄ LUB SZYBKIM PRZELEWEM

tel. 519 136 146, 506 385 510

SKUPUJEMY ZBOŻE NA PASZĘ
szybki przelew lub gotówka
517 055 016
eprasa.pl 8f40499097

SKUP ZBOŻA
• żyto • owies
• pszenżyto i inne
Magazyn Żelechów lub odbiór z gospodarstwa
508 151 622



RECYKLING CENTER
RYKI, UL. LUBELSKA 43
KIERUNEK Chrustne

SKUP ZŁOMU
- NAJWYŻSZE CENY W REGIONIE
- Odbiór złomu systemem kontenerowym
- Płatne GOTÓWKĄ
- Waga elektroniczna
- Auto kasacja

AUTO KASACJA
- Wydawanie zaświadczeń do wyrejestrowania pojazdu
- Odbiór pojazdu od właściciela
- Płatność gotówką za odebrany pojazd
- Skup katalizatorów
- Sprzedaż części samochodowych

SKUP ZŁOMU ✆ 609 126 733
AUTOKASACJA ✆ 781 200 418
SPRZEDAŻ CZĘŚCI ✆ 603 756 451

SZAMBA
zbiorniki betonowe na scieki
domowe, przemysłowe, deszczówkę, gnojowicę
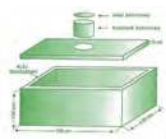
tel. 791 519 607
www.szambabetonowe-brat-bet.pl, brat-bet@wp.pl


- Stoły, Krzesła
- Ławostoły
- Drewno wykończeniowe (listwy, boazeria, kantówki)
- Deska elewacyjna
- Schody, tralki, poręcze
- Parapety, podłogi, sklejka

sek
www.sek.sklep.pl
RYKI ul. Przemysłowa 90 660 71 16 70 606 14 12 10

AGD RTV
SPRZEDAM

ZAMRAŻALKA około 300 litrowa. Tel. 531 868 784.

KOMPUTER
SPRZEDAM

LAPTOP HP 250 G5, stan idealny, mało używany, cena 999 zł. Ryki. Tel: 600 449 265

MEBLE
SPRZEDAM

ŁÓŻKO z dostawką Rico ze stelażem, szufladami, kolor biały, 90x190 cm, ze sklepu Agata Meble, cena do uzg. Ryki. Tel. 505 003 553.

MEBLE: stoły, krzesła, fotele, komoda, sofa, wersalki. Możliwy transport. Cena do uzg. Ryki. Tel. 662 271 795.

BUDOWLANE
SPRZEDAM

BLACHA akrylowa biała 0,8mm 825mmx1420mm, cena 35 zł/szt. STAWEX Maciejowice. Tel. 888 302 303, 502 280 793.

BLACHA ocynkowana 1mm 45cmx135cm, cena 22 zł/szt. STAWEX Maciejowice. Tel. 888 302 303, 502 280 793.

BLACHA trapez końcówki z produkcji od 200cm do 600cm, cena 24 zł/mkw. STAWEX Maciejowice. Tel. 888 302 303, 600 126 019.

KALORYFERY Purmo nieużywane, cena do uzg. Tel. 607 607 700.



NAPĘDY bram, wideodomofony, monitoring, alarm. Wybór odpowiedniego zestawu oraz szybka wycena. Smart Electro Cezary Mucha. Tel: 512 405 295

OFERUJEMY: - okna PCV, - drzwi zewnętrzne, - bramy garażowe, - drzwi stalowe, - rolety, - plisy, - moskitiery, - parapety wew. i zew. Najwyższa jakość w najniższej cenie. Garwolin Kościuszki 48B. Tel. 513 307 104.

PRZEPUSTY betonowe, cena 50 zł. Dęblin. Tel. 602 179 419.

OKNA z demontażu oraz drzwi balkonowe, cena do uzg. Deblin. Tel. 661 199 221.

SCHODY dębowe, jesionowe, cena 100 zł/mb + vat. Tel. 607 607 700.

DESKA podłogowa, tarasowa, elewacyjna, cena 64 zł + vat m.kw. Tel. 607 607 700.

PARKIET jesion 50x250x22 mm, cena 70 zł+vat. Tel. 607 607 700 .

LISTWA przypodłogowa dąb. Cena 10 zl/mb. Tel. 607 607 700.

BLACHA ocynkowana 0,5 mm 67x100cm super cena 10 zł/szt. STAWEX Maciejowice. Tel. 888 302 303, 502 280 793.

RURA nowa na słupy do wiat 159x5 12mb docinamy , cena 79 zł/mb. STAWEX Maciejowice. Tel. 888 302 303, 486145069.

RURA używana na słupy do wiat fi .219x6 cena 2,60 zł/kg. STAWEX Maciejowice. Tel. 888 302 303, 486145069.

SŁUPKI ocynkowane 60x40 1,3mm I gat. 3x taniej jak w markecie, cena 10 zł/mb. STAWEX Maciejowice. Tel. 888 302 303, 502 280 793.

SŁUPKI ocynkowane II gat. 60x40x2mm 3x taniej jak w markecie, cena 6,50 zł/mb. STAWEX Maciejowice. Tel. 888 302 303, 502 280 793.

SŁUPKI czarne z rury fi.42 dł. 2mb, cena 12 zł/szt. STAWEX Maciejowice. Tel. 888 302 303, 502 280 793.

SŁUPKI z rury owalnej 50x30x1,5 cena 12 zł/szt. STAWEX Maciejowice. Tel. 888 302 303, 502 280 793.

SŁUPKI z profila 60x40x1,5 2mb, cena 15 zł/szt. STAWEX Maciejowice. Tel. 888 302 303, 502 280 793.

SŁUPKI z profila ocynkowanego 40x40x2 cena 26 zł/szt. STAWEX Maciejowice. Tel. 888 302 303, 502 280 793.

SZTACHETY z blachy ocynk 0,5 x 80x100cm, cena 4 zł/szt. STAWEX Maciejowice. Tel. 888 302 303, 502 280 793.

SZTACHETY z blachy białej 0,8mm szer. 85mm dł. 1420, cena 8 zł/szt. STAWEX Maciejowice. Tel. 888 302 303, 502 375 285.

PRZĘSŁA ogrodzeniowe z kształtowników przyspawanych poziomo 200cm x 140cm , cena 400 zł/szt. STAWEX Maciejowice. Tel. 888 302 303, 502 280 793.

PRZĘSŁA z ceowników wyprzedajemy w cenie materiału, cena 70 zł/mkw. STAWEX Maciejowie. Tel. 888 302 303, 502 375 285.

DWUTEOWNIK 360mm 12mb cena 2 zł/kg. STAWEX Maciejowice. Tel. 888 302 303, 486145069.

HEB dwuteownik 250 2 szt. po 6mb, nowe, cena 2,50 zł/kg. STAWEX Maciejowice. Tel. 888 302 303.

RUSZTOWANIA warszawskie, cena 80 zł/szt. STAWEX Ryki. Tel. 502 375 285, 888 302 303.

GARAŻE 5x3 z blachy akrylowej grafit, cena 3.200 zł. STAWEX Maciejowice. Tel. 888 302 303, 502 280 793.

RURKI ogrodzeniowe. Gruz kruszony. Przyczepy, barakowozy. Ryki. Tel. 602 702 043.

DLA DZIECI
SPRZEDAM

WÓZEK dziecięcy 3-częściowy, nosidełko, gondola, spacerówka, cena 500 zł. Dęblin. Tel. 661 909 466.

ZWIERZĘTA
SPRZEDAM

ZARYBIENIE do stawu - karp amur lin tołpyga karaś pospolity i srebrzysty

Samogoszcz 63 k. Maciejowic GRANIS

- Układanie kostki brukowej
- Niwelacje terenu
- Kręgi betonowe
- Porządkowanie terenu przed i po budowie

tel. 604 253 982, www.GRANIS.pl, granis@interia.pl

BRUK GARDEN
KOMPLEKSOWE UKŁADANIE KOSTKI BRUKOWEJ WYKONYWANIE OGRODZEŃ
- Izolacja fundamentów, ocieplenie, drenaż - odwodnienie
- Sprzedaż kostki brukowej (transport HDS) firm: Semmelrock, Polbruk, Vestone, JADAR
- Sprzedaż ogrodzeń modułowych: Semmelrock, STYROBUD
- Sprzedaż paneli 3D, siatki ogrodzeniowej, bram, furtek
- Wymiana butli gazowych propan-butan

Oszczywilk 67a
08-500 Ryki
sprzedaż 507 395 620
usługa 660 279 276

DYWANY WYKŁADZINY
NAJNOWSZE KOLEKCJE
WYSOKA JAKOŚĆ
OBSZYWANIE NA MIEJSCU
Największy wybór w regionie...

FOLIE OGRODOWE I BUDOWLANE
konkurencyjne ceny
F.H.U. RINGO
Ryki - Julin (baza GS), ul. Przemysłowa 1, tel. 81 865 36 24

płoć wzdręga złota karp koi sandacz sum szczupak okoń miętus i inne Gos. Rybackie. Tel. 669 926 255.

KLACZ zimnokrwista gniada, ładnej budowy, 2 lata. Okolice Garwolina. Tel: 667 495 651

2 KLACZE dwuletnie, jedna chodziła w zaprzęgu, gmina Trojanów. Tel. 667 713 610.

KACZKI i kaczory sprzedam. Tel. 783 525 405.

CIELAKI mięsne i mieszane. Okolice Ryk. Tel: 727 431 684

KROWY, likwidacja stada. Tel: 665 344 303

KLACZ keler, gniada, 6 lat. 15 000 zł. Tel: 515 073 247

KLACZ ze źrebakiem, 6 letnia, gniada. Górki. 15 000 zł. Tel: 515 073 247

PROSIĘTA wykastrowane, gotowe do dalszego chowu. Okolice Garwolina. Cena do uzgodnienia. Tel: 692 391 123

ZWIERZĘTA
ODDAM

ODDAM do adopcji wdzięczne szczeniaczki. Okolice Maciejowic. Tel. 500 874 431

RÓŻNOŚCI
SPRZEDAM

PIEC CO na drzewo i węgiel 100m, cena 4.000 zł. Tel. 694 966 771.

GARNITURY. Garnitury komunijne i dla dorosłych, a także buty, koszule, krawaty, spodnie w szerokiej gamie kolorów. Inna odzież męska i damska. Aktualne fasony. Zapraszamy. Ryki ul. Zielona 13. Tel. 601 319 335 lub 695 025 788

ROWER nowy, damka, koła 26", kolor czarny, Okolice Garwolina. 400 zł. Tel: 691 866 822

OLCHA w wałkach, na materiał lub opał, 5 m3. BRZOZA w wałkach 6 m3. Ryki. Tel. 693 590 667.

KOLUMNY Dynacord D12/3 i kolumny Yamacha aktywne. Akordeon Hohner. Cena 3.500 zł do uzg. Leopoldów. Tel. 600 870 574.

BIG-BAGI różne rodzaje. Promocja. Kłoczew. Tel. 661 287 638.

WYCIĄG Z OGŁOSZENIA

Wójt Gminy Sobolew

ogłasza

III przetarg ustny nieograniczony na sprzedaż ieruchomości położonej w Gończycach, gmina Sobolew, powiat Garwolin

Podstawa własności oraz numer dz. ew. zgodnie z EGiB	Powierzchnia nieruchomości	Przeznaczenie nieruchomości	Cena wywoławcza nieruchomości	Wadium	Termin i miejsce przetargu
PS 546/11 obr. 0004 - Gończyce dz. ew. 32/4	0,0892 ha	Z obowiązującego planu zagospodarowania przestrzennego zatwierdzonego uchwałą Nr XLIII/329/2022 Rady Gminy w Sobolewie z dnia 15 lipca 2022 r., w sprawie miejscowego planu zagospodarowania przestrzennego części miejscowości Kownacica, Gończyce, Sokół – rejon wokół elektrowni wiatrowej – część A, ogłoszony w Dzienniku Urzędowym Województwa Mazowieckiego pod poz. 9391 z dnia 8 września 2022 r. zlokalizowany jest na terenie oznaczonym symbolem: - 7MN-tereny zabudowy mieszkaniowej jednorodzinnej	**Cena nieruchomości netto: 50 000,00 zł** do ceny osiągniętej w przetargu dolicza się podatek VAT w wysokości 23%	Ustala się wadium w wysokości: 5 **000,00 zł**	Przetarg odbędzie się w dniu **19 maja 2025 r.** (poniedziałek) o godz. 10**.00** w budynku Urzędzie Gminy Sobolew, sala konferencyjna II piętro, adres ul. Rynek 1, 08-460 Sobolew

Ogłoszenie o przetargu jest podane do publicznej wiadomości po przez wywieszenie na tablicy ogłoszeń w Urzędzie Gminy Sobolew oraz publikowane na stronie internetowej Urzędu www.sobolew.pl oraz Biuletynie Informacji Publicznej Gminy Sobolew

Szczegółowe informacje udziela pracownik Urzędu Gminy Sobolew, ul. Rynek 1, 08-460 Sobolew, pokój 30, tel. /025/ 682 50 23 w. 42, w godzinach pracy Urzędu.

SILNE rodziny PSZCZELE na ramce wielkopolskiej. Ryki. Tel. 608 021 519.

GĄSIOR, 2szt. Stężyca. 120 zł/szt. Tel: 726 892 048

MONETY 2000 szt., medale, meble itp. Ziębice. Tel: 696 603 869

RÓŻNOŚCI
KUPIĘ

STAROCIE kupię. Stare rzeczy i przedmioty. Wszystko co stare i zbędne. Dojazd do klienta. Płatne gotówką od ręki. Można dzwonić cały dzień. Tel. 663 647 909.

PRACA
SZUKAM

SZUKAM pracy fizycznej jako pomocnik, chłopak 30 lat, rozważę każdą propozycje. Tel: 694 819 040

KOBIETA 45 lat szuka pracy, 14 letnie doświadczenie w pracy z klientem, sprzątanie, kasjer-sprzedawca, store assistant. Tel: 661 658 369

SZUKAM pracy w Garwolinie, sprzątanie biura, klatek schodowych, restauracji itp, rozważę każdą propozycję. Tel: 798 096 817

PRACA
DAM

KRAWCOWA / szwaczka do szycia odzieży lekkiej, ochronnej, roboczej. Fabryka odzieży Garment, Sobolew. Tel: 535 802 102

OPERATOR maszyn pakujących. Brueggen Polska Sp. z o.o., Celejów. Tel: 722 221 182

MAGAZYNIER. Prolech, Stary Puznów. E-mail: magazyn@prolech.com.pl

AUTOMATYK. Brueggen Polska Sp. z o.o., Celejów. Tel: 722 221 182

ELEKTRYK. Brueggen Polska Sp. z o.o., Celejów. Tel: 722 221 182

PRACOWNIK pomocniczy na produkcji. Sulbiny, Interdruk. Tel: 25 740 34 53

TOPIARZ szkła, pomocnik hutnika, praca dla mężczyzn, doświadczenie nie wymagane. Tel: 509 573 440 / 509 573 455

PRACOWNIK kompletacji zamówień. Miętne, Lechpol. E-mail: praca@lechpol.pl

MAGAZYNIER. Miętne, Lechpol. E-mail: praca@lechpol.pl

STAŻ w dziale jakości. Brueggen Polska Sp. z o.o., Celejów. Tel: 722 221 182

STAŻ w dziale zakupów. Brueggen Polska Sp. z o.o., Celejów. Tel: 722 221 182

Rodzinny Park Tematyczny Las Odkrywców w Ułężu zatrudni pracowników na stanowiska: Kucharz oraz pomoc kucharza/ Pracownik Obsługi Parku/ Pracownik Serwisu Sprzątającego. Jesteś osobą otwartą, uśmiechniętą, lubiącą przyrodę, czekamy właśnie na Ciebie! Bez doświadczenia, wszystkiego nauczymy. Zadzwoń lub wyślij CV: 507 102 548 / praca@lasodkrywcow.pl.

ZATRUDNIĘ do pracy na budynkach jednorodzinnych w Garwolinie i okolicach. Praca głównie przy ociepleniu budynków od pn-pt w godz. 7-17. Wynagrodzenie zależne od umiejętności. 515 066 476

PRACA dla monterów sieci wod-kan, operatorów. Umowa o pracę, zapewniamy codzienne dojazdy. Zarobki do ręki: 5,5-6 tys, 8 tys. - delegacja Polska, 12 tys. - delegacja Niemcy, zapewniamy hotel. Tel: 502 690 419

SPECJALISTA ds. jakości. Brueggen Polska Sp. z o.o., Celejów. Tel: 722 221 182

Zatrudnię dwie panie do pracy w szkółce krzewów ozdobnych w Rębkowie. Najchętniej z okolic Rębkowa. Tel: 694 331 373

Zatrudnimy Operatora węzła betoniarskiego lub osobę do przyuczenia, mile widziana obsługa ładowarki. Wola Ducka k/Otwocka. Tel. 607 060 797

MAGAZYNIER - Prężnie rozwijająca się firma w branży rolniczej poszukuje magazynierów, dodatkowe informacje pn-pt 7:00-16:00. Tel. 514 431 701

KOWALSCY

Dach Kowalscy Garwolin- zatrudnimy montażysta/ serwisanta stolarki okiennej. Tel: 600 100 489

PRACA na produkcji w systemie zmianowym. Ideeko S.p. z. o.o. Tel: 509 440 173

MAGAZYNIER / sprzedawca. Garwolin, Market Budowlany Amis 2. E-mail: rekrutacja@amis2.pl

ZATRUDNIĘ brukarzy i pomocników, stawka dla brukarza od 32 zł. Tel: 884 836 795

KIEROWCA kat. B, Renault Master 8 EP, bez windy, jazda na terenie kraju, pon-pt. Tel: 536 416 019

SPAWACZ, ślusarza tig, mag z doświadczeniem, wykonujemy balustrady nierdzewne, konstrukcje stalowe, ogólne pracę ślusarskie, umowa o pracę Piotrowic, Firma Krupa Design. Tel: 663 647 918

KOKOLINO
sklep wielobranżowy
Ul. Poniatowskiego 65, 08-500 Ryki



Wielkie otwarcie
drugiego sklepu KOKOLINO
16 kwietnia 2025 r. o godz. 8:00
Okrzeja, ul. Sienkiewicza 9

UPOMINKI DLA PIERWSZYCH KLIENTÓW!!!

Zapraszamy do naszego sklepu z chemią domową!

Oferujemy oryginalne, wysokiej jakości produkty prosto z zagranicy, które sprawią, że codzienne porządki staną się łatwiejsze i skuteczniejsze.

Gwarantujemy przystępne ceny, dzięki którym dbanie o dom nie obciąży domowego budżetu.

Sprawdź naszą ofertę już teraz i przekonaj się, jak dobra chemia może poprawić jakość Twojego życia!

Zrób zakupy przedświąteczne i skorzystaj z wyjątkowego rabatu!

Nie czekaj - odwiedź KOKOLINO i przygotuj swój dom na Święta!

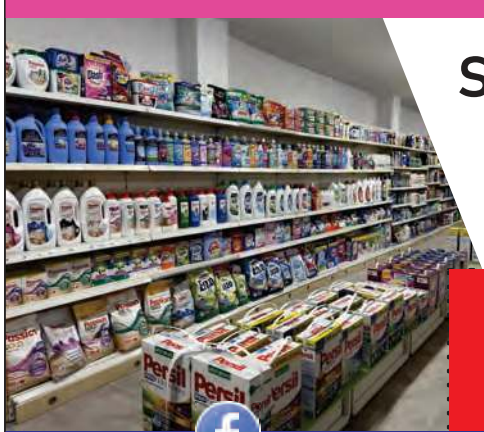

Sprzątanie z nami to czysta przyjemność!

Rabat 10%
Promocja ważna od 16 do 19.04.2025!

Znajdź nas i polub na Facebooku

FW HURTOWNIA BUDOWLANA

DOFINANSOWANIE
CZYSTE POWIETRZE



- DOCIEPLANIE BUDYNKÓW
- POMPY CIEPŁA
- REKUPERACJE

RYKI, ul. Żytnia 4
883 939 937

eprasa.pl 8f40499097

MYCIE okien w firmach i domach, mile widziany pracowity mężczyzna z okolic Pilawy. Tel: 884 383 518

MAGAZYNIER, komplementacja zamówień. Sulbiny, Interdruk. Tel: 25 740 34 53

PRACA w gospodarstwie rolnym, okolice Starego Bazanowa. Tel. 505 621 623

BGD Lab - jeden z liderów nawozów mikrobiologicznych i dolistnych, poszukuje pracowników do zak. prod. w Łaskarzewie. Stanowiska:- pracownik produkcji, - kierownik produkcji . CV - patryk@bgdlab.pl

SPAWACZA przyjmę do pracy na akord. STAWEX Maciejowice. Tel. 888 302 303.

PRACA na budowie, pomocnik, murarz, umowa o prace. Przejazd przez Garwolin, Parysów. Tel: 668 029 769

DODATKOWA praca w ochronie, warunkiem koniecznym jest bardzo dobra obsługa komputera i dyspozycyjność. Tel: 661 110 001 / 695 400 509

MAGAZYNIER. Garwolin, Sterna Polska. Tel: 25 682 46 54

PRACA w dziale serwisu urządzeń premium agd. Garwolin, Sterna Polska. Tel: 25 682 46 54

KIEROWCA. Restauracja Diavolla, Garwolin. Tel: 501 310 947

SPRZĄTACZKA. Restauracja Diavolla, Garwolin. Tel: 501 310 947

NAUCZYCIEL do grupy 3-4 latków na nowy rok szkolny, praca na pełny etat, wymagane ukończone studia kierunkowe, zaświadczenie o niekaralności, aktualne badania sanepid. Garwolin. E-mail: przedszkolewg@onet.pl

KRAJACZ, pracownik introligatorni. Pilawa, Ragus Solutions s.c. E-mail: rekrutacja@ragus.pl

KSIĘGOWY / Księgowa z kompetencjami kadr i płac. Farma Iluzji Edukacyjny Park Rozrywki. Tel: 602 508 942

DEKARZ, pomocnika dekarza, może być osoba do przyuczenia, praca od poniedziałku do piątku, umowa o pracę. Tel: 506 338 796

BRUKARZ, pomocnik brukarza. Tel: 519 796 472

KUCHARKI / KUCHARZA szukamy do lokalu gastronomicznego w Maciejowicach. Tel: 501 934 181

POMOC FLORYSTY, Łaskarzew, od czwartku do soboty włącznie, min 8-10 godzin dziennie, wymagane DOŚWIADCZENIE w pracy z kwiatami, 30 pln / h netto, CV i zdjęcia prac na pomocflorysty@gmail.com

Firma DEC AUTO-MAT specjalizująca się w naprawie skrzyń biegów poszukuje pracownika na stanowisko : mechanik samochodowy samodzielny i do przyuczenia. Praca na umowę o pracę od pn-pt. Tel. 513 104 167

SKUP AUT. KASACJA
Dobre ceny. Dojazd gratis
Gotówka od ręki
660 454 255

KUPIĘ AUTO DO 5.000 ZŁ
577 079 999

OGŁOSZENIE WÓJTA GMINY SOBOLEW

Wójt Gminy Sobolew informuje, że na stronie internetowej www.bip.sobolew.pl oraz na tablicy ogłoszeń Urzędu Gminy Sobolew został wywieszony wykaz nieruchomości przeznaczonych do zbycia położonych w obrębie 0002 – Chotynia, zgodnie z Zarządzeniem Nr 17/2025 z dnia 25.03.2025 r.

Szczegółowe informacje o przedmiocie sprzedaży można uzyskać w Urzędzie Gminy Sobolew pok. 29, tel. /025/ 682 50 23 w. 42 oraz na stronie www.bip.sobolew.pl

USŁUGI

ZŁOTA RĄCZKA Artur - bieżące naprawy domowe, małe i duże remonty, podłączanie urządzeń elektrycznych, gazowych i sanitarnych, poddasza, elewacje, glazura, terakota, instalacje elektryczne i hydrauliczne, malowanie agregatem, uprawnienia SEP. Tel. 501 038 391.

WYCINKA drzew i krzewów itp. koszenie zieleni i nieużytków. Prace ogrodowo-podwórkowe. Drobne naprawy i remonty. Glebogryzarka. Tel. 500 463 989 .

PRACE ogrodowe, usługi ogrodnicze, grabienie liści, wyczyszczenie krzewów, ogólne prace ogrodowe, sprzątanie działek, czyszczenie rynien, przygotowanie opału. 30 zł/h. Tel: 660 154 453

MAM 20 lat doświadczenia w branży remontowej. Jestem dokładny. Przyjmę zlecenia: malowanie, tapetowanie, panele, biały montaż, składanie mebli, gipsowanie, zabudowy gk, naprawy różne. Tel: 513 082 046

OFERUJĘ przeprowadzenie szkoleń BHP wstępnych i okresowych. Cena ustalana indywidualnie, zależna od liczby pracowników, trybu i formy szkolenia. Tel: 530 648 963

ZŁOTA RĄCZKA oferuje, wszelakie naprawy, prace remontowe, zarówno w domu jak i w ogrodzie czy na działce. Masz coś do zrobienia w domu czy w ogrodzie? Mieszkanie wymaga odświeżenia? Tel : 539 113 506



Usługi naprawy i renowacji obuwia oraz usługi kaletnicze. Garwolin ul. Długa 15.

WYCINKA wysokich i niebezpiecznych drzew, prace wysokościowe, w posesjach i przy drogach, zwyżka 35/50 metrów, rębak, grabienie, zamiatanie liści, prace porządkowe, Tel. 787 168 260.

DJ . Oprawa muzyczna, nagłośnienie i oświetlenie na wszelkie imprezy okolicznościowe np. urodziny, poprawiny wesel, festyny, rocznice, itp. Tel. 787 168 260.

CZYSZCZENIE działek, podcinki drzew, usługi mulczerem leśnym. Tel: 663 953 782

MOSKITIERY i rolety okienne na zamówienie, solidnie i tanio, montaż i wycena gratis Tel: 507 419 264

SOLIDNE MALOWANIE dachów i elewacji domków parterowych, wymiana orynnowania. Tel: 518 746 036

WYKONAM świadectwa charakterystyki energetycznej budynku lub mieszkania Pełnię funkcję Kierownika budowy, Inspektora nadzoru, Wykonam ekspertyzy budowlane, Legalizacja samowoli budowlanych. Tel: 502 911 656

ANALIZA projektów inwestycyjnych, zakres obejmuje między innymi: określenie podstawowych założeń, wyliczenie kluczowych wskaźników NPV / IRR, porównanie wyników z alternatywnymi inwestycjami dostępnymi na rynku, przeprowadzenie różnego rodzaju scenariuszy. E-mail: kontakt@analizyrb.pl



OFERUJMY wszystkie usługi minikoparką: Fundamenty, *Wykopy (woda, prąd, gaz, fundamenty, ogrodzenia, inne), Melioracje, drenaże, równanie, skarpowanie, korytowanie, równanie terenu. DOCIEPLANIE domów. Tel: 608 780 824

TOWARZYSKIE

Poznam samotną, wolną Panią w wieku 55-68 lat. Tel. 452 585 541.

KOREPETYCJE

OFERUJĘ

KOREPETYCJE z matematyki, po wydziale matematycznym politechniki warszawskiej, korepetycje w zakresie szkół podstawowych, średnich pods. i rozsz. i wyższych. Garwolin. Tel: 664 475 322

Ogłoszenie

Gmina Miastków Kościelny kolejny rok wspiera osoby z niepełnosprawnościami i ich opiekunów poprzez realizację Programów: „Asystent Osobisty Osoby z Niepełnosprawnością" oraz „Opieka wytchnieniowa" – edycje 2025.

Zadania finansowane są ze środków Państwowego Funduszu Celowego - Funduszu Solidarnościowego. Głównym celem pierwszego Programu - **„Asystent Osobisty Osoby z Niepełnosprawnością"- edycja 2025** jest wprowadzenie usług asystencji osobistej jako formy ogólnodostępnego wsparcia w wykonywaniu codziennych czynności oraz funkcjonowaniu w życiu społecznym, co pozwala zwiększyć szanse osób z niepełnosprawnościami na prowadzenie bardziej samodzielnego i aktywnego życia – informuje Beata Pazura, kierownik Gminnego Ośrodka Pomocy Społecznej w Miastkowie Kościelnym.
Z usług asystenta mogą skorzystać osoby z niepełnosprawnościami posiadającymi orzeczenie o znacznym stopniu niepełnosprawności, o umiarkowanym stopniu niepełnosprawności albo traktowane na równi z ww. orzeczeniami, a także dzieci od 2. do 16 r. ż. z orzeczeniem o niepełnosprawności łącznie ze wskazaniami w pkt 7 i 8 w orzeczeniu.

Asystenci wspierają uczestników Programu w różnych sferach życia, w tym: w czynnościach samoobsługowych, w prowadzeniu gospodarstwa domowego i wypełnianiu ról w rodzinie, w przemieszczaniu się poza miejscem zamieszkania, w podejmowaniu aktywności życiowej i komunikowaniu się z otoczeniem.

W ramach Programu zaplanowano:
a) wsparcie asystenta osobistego dla 15 osób z niepełnosprawnościami, w tym: 13 wymagających wysokiego poziomu wsparcia, w tym:
- 4 osoby z niepełnosprawnością sprzężoną w stopniu znacznym
- 4 osoby niepełnosprawnością w stopniu znacznym
- 2 osoby z niepełnosprawnością sprzężoną w stopniu umiarkowanym,
- 3 osoby z niepełnosprawnością w stopniu umiarkowanym
- 2 dzieci od. 2. do 16 r. ż. z orzeczeniem o niepełnosprawności łącznie ze wskazaniami: konieczności stałej lub długotrwałej opieki lub pomocy innej osoby w związku ze znacznie ograniczoną możliwością samodzielnej egzystencji oraz konieczności stałego współudziału na co dzień opiekuna dziecka w procesie jego leczenia, rehabilitacji i edukacji;

b) zatrudnienie 14 asystentów;c) 4284 godzin usług asystenta.

Całkowita wartość Programu to 254977,56 zł. Całość tej kwoty stanowi dofinansowanie.

Adresatami drugiego Programu - **„Opieka wytchnieniowa" – edycja 2025** są członkowie rodzin lub opiekunów sprawujących bezpośrednią opiekę nad dziećmi od 2. do 16 r. ż. z orzeczeniem o niepełnosprawności lub nad osobami z niepełnosprawnością posiadającymi orzeczenie o znacznym stopniu niepełnosprawności albo traktowane na równi z ww. orzeczeniem. Program umożliwia im uzyskanie doraźnej, czasowej pomocy w formie usług opieki wytchnieniowej poprzez odciążenie od codziennych obowiązków łączących się ze sprawowaniem opieki nad osobą z niepełnosprawnością, zapewnia czasowe zastępstwo w tym zakresie. Takie wsparcie pozwala osobom zaangażowanym na co dzień w pomoc niepełnosprawnemu członkowi rodziny na dysponowanie czasem, który mogą przeznaczyć na odpoczynek czy załatwienie niezbędnych spraw życiowych.

W ramach Programu zaplanowano:
a) usługi opieki wytchnieniowej dla 4 rodziców osób z niepełnosprawnościami, w tym:
- 2 rodziców sprawujących opiekę nad osobą z niepełnosprawnością w stopniu znacznym,
- 2 rodziców sprawujących opiekę nad dzieckiem z orzeczeniem o niepełnosprawności;

b) zatrudnienie 4 opiekunów;c) 465 godzin usług opieki wytchnieniowej, w tym 240 dla rodziców osób z niepełnosprawnością w stopniu znacznym i 225 dla rodziców dzieci z orzeczeniem o niepełnosprawności.

Całkowita wartość Programu to 23715,00 zł. Całość tej kwoty stanowi dofinansowanie.

Za usługi asystencji osobistej oraz usługi opieki wytchnieniowej uczestnicy nie ponoszą odpłatności.

Oba Programy realizowane są przez jednostkę organizacyjną Gminy Miastków Kościelny - Gminny Ośrodek Pomocy Społecznej w Miastkowie Kościelnym.

ESEM
08-410 Garwolin, Wola Rębkowska Przemysłowa 54/17
Tel. +48 256823066 Fax. +48 256820476 mail: esem@esem.com.pl www.esem.com.pl

Spółka ESEM Sławomir Bąk Marzena Wojtasik z siedzibą w Garwolinie, działająca w branży produkcji precyzyjnych części mechanicznych dla przemysłu wysokich technologii zatrudni pracownika na stanowisku:

Operator maszyn CNC (tokarz, frezer):

- Wymagania: znajomość rysunku technicznego i umiejętność obsługi narzędzi pomiarowych (mikrometr, średnicówka, wysokościomierz), umiejętność obsługi maszyn CNC
- Zapewniamy: szkolenie stanowiskowe z obsługi maszyn typu Hass i znajomości systemu utrzymania jakości, szkolenia z obsługi robotów kooperacyjnych

Do obowiązków pracownika należy:

- Obsługa maszyn CNC (tokarka , frezarka) typu Haas
- Kontrola procesu produkcji z pomiarem wykonywanych części i bezpośredni nadzór nad powierzonym procesem produkcyjnym
- Kontrola wymiarowa produkowanych części
- Praca z rysunkiem technicznym
- Ustawienie i uruchomienie procesu produkcyjnego

Oferujemy :

- ✓ Praca na umowę o pracę
- ✓ Stawka zaszeregowania zależy od umiejętności i doświadczenia pracownika + premia miesięczna w wysokości do 20%
- ✓ Gwarantujemy pracę w bardzo dobrych warunkach - klimatyzowane pomieszczenia produkcyjne
- ✓ Praca w systemie II zmianowym

Zainteresowanych prosimy o wysłanie swojego CV na adres email : esem@esem.com.pl

Praca w Garwolinie .

Certyfikat ISO 9001:2015
PL010768/P

eprasa.pl 8f40499097

» PIŁKA NOŻNA - KL. OKRĘGOWA (W-WA I)

Zmiennicy dobili Baniochę

Wilga II Garwolin odniosła drugie zwycięstwo w rundzie rewanżowej

W 16. kolejce pokonała Zamienie, które wycofało się z rozgrywek, a w niedzielę rozbiła Orła Baniochę 3:0. Kluczowe role w GKS-ie odegrali zmiennicy: Ahijah Lwamba Mbayo i Navais de Britto Felipe, którzy zdobyli drugiego i trzeciego gola. Ten ostatni zastąpił Rafała Kudzina, autora pierwszego trafienia w tym spotkaniu. Zwycięstwo było Wildze potrzebne jak rybie woda. I choć rywal z Baniochy był faworytem, podopieczni Piotra Krzemienia sprostali zadaniu, dostarczając radości kibicom i przede wszystkim sobie. Sensacyjne zwycięstwo odniósł też Mazur Karczew, który pokonał czwarty przed tą kolejką Advit Wiązownę 2:1.

mn

WYNIKI 21 KOLEJKI

Wilga II Garwolin	3
Orzeł Baniocha	0

Gole dla Wilgi: Rafał Kudzin, Ahijah Lwamba Mbayo, Navais de Britto Felipe

Wilga II: Andrei Shkvarkou, Piotr Domański (63. Ahijah Lwamba Mbayo), Jakub Mianowski, Rafał Kudzin (70. Navais de Britto Felipe), Kacper Zalewski (75. Sebastian Pilarski), Paweł Pyra, Antoni Tomaszewski (75. Jan Szczepaniak), Filip Świętulski (88. Jakub Kotlarski), Mateusz Szwed (86. Kacper Pasik), Dawid Poreda, Bartosz Grędzik (55. Jakub Wągrodzki). Trener: Piotr Krzemień

Polonia III - Champion	3:1
Perła - Okęcie	1:1
Ślimak - Orły	3:0
Zamienie - Delta	0:3 (v.o)
Advit - Mazur II	1:2
Korona - Wicher	0:3
Laura - Progres	5:0

TABELA

1. Wicher	21	58	63-12
2. Perła	21	46	67-23
3. Delta	21	44	59-25
4. Ślimak	21	41	46-27
5. Advit	21	40	78-29
6. Polonia	21	36	51-29
7. Laura	21	33	47-39
8. Korona	21	32	34-37
9. Orły	21	30	42-46
10. Champion	21	29	48-46
11. Orzeł	21	19	21-63
12. Okęcie	21	19	29-51
13. Progres	21	18	18-45
14. Wilga II	21	15	23-60
15. Mazur II	21	14	20-59
16. Zamienie	21	4	14-69

- SRS Zamienie wycofał się z rozgrywek po 18. kolejce

NASTĘPNE MECZE

18 kwietnia

Progres Warszawa - Wilga II Garwolin (17:00), SRS Zamienie - Mazur II Karczew, Wicher Kobyłka - Advit Wiązowna, Delta Warszawa - Ślimak Halinów, Orły Zielonka - Perła Złotokłos, Champion Warszawa - Laura Chylice

19 kwietnia

Okęcie Warszawa - Polonia III Warszawa, Orzeł Baniocha - Korona Góra Kalwaria

» PIŁKA NOŻNA - IV LIGA MAZOWIECKA

Zwycięstwo na nowym starym stadionie

Na zmodernizowanym stadionie przy ulicy Sportowej Wilga Garwolin pokonała MKS Piaseczno 1:0

Gola na wagę zwycięstwa zdobył Gracjan Grot, dla którego było to szesnaste trafienie w sezonie.

Zwycięstwo drużyna zadedykowała byłemu zawodnikowi GKS-u, a obecnie piłkarzowi Ząbkovi Ząbki, Sebastianowi Papiernikowi.

GKS, po trwającym dwa lata remoncie stadionu przy Sportowej, rozegrał swój pierwszy mecz. Choć modernizacja nie obejmowała płyty boiska, lepszej inauguracji Wilga Garwolin nie mogła sobie wymarzyć. Duma Garwolina pokonała MKS Piaseczno po golu ostatnio niezawodnego Gracjana Grota, po asyście Grzegorza Piesia, lidera zespołu. Mecz miał dwa oblicza. W pierwszej połowie Wilga atakowała i dążyła do zdobycia gola. Jej ataki przyniosły efekt tuż przed przerwą. Po zmianie stron ekipa prowadzona przez Karola Zawadkę skupiła się na obronie wyniku. Dzięki pokonaniu Piaseczna, który przed spotkaniem miał tyle samo punktów co GKS, Wilga awansowała na dziesiątą pozycję.

Przed meczem drużyna wykonała miły gest w stronę siedzącego na trybunach Sebastiana Papiernika, który przed sezonem zamienił barwy Wilgi na Ząbkovię Ząbki. Do zdjęcia grupowego wyszli z koszulką nr 7 z napisem „Papier". Garwolanin w nowym klubie doznał poważnej kontuzji kolana. Drużyna całym sercem wspiera swojego kolegę, czego dowodem jest zadedykowanie mu zwycięstwa nad MKS-em.

W Wielki Piątek, 18 kwietnia, Wilga zagra na wyjeździe z Ursusem Warszawa. Miejmy nadzieję, że z „Traktorkami" powtórzy jesienny wyczyn i wygra. Wtedy było to 3:0.

mn

WYNIKI 24 KOLEJKI

Wilga Garwolin	1
MKS Piaseczno	0

Gol: Gracjan Grot 45`

Wilga: Marcin Makulec, Damian Papiernik, Karol Haber, Ignacy Morawski, Andrei Shkvarkou, Sebastian Grzegorczyk, Kacper Wieczorek, Grzegorz Piesio (72' Wiktor Bućko), Piotr Kowalczyk, Szymon Rudzki (83' Rafał Kudzin), Gracjan Grot. Trener: Karol Zawadka

Ząbkovia - Talent	1:0
Troszyn - Mazovia	0:0
Przasnysz - Weszło	0:3
Józefovia - Ursus	0:2
Tygrys - Pilica	2:1
Legionovia - Mszczonow.	3:1
Oskar - Makowianka	4:3
Błonianka - Hutnik	2:3

TABELA

1. Ząbkovia	24	62	81-16
2. Mazovia	24	59	71-20
3. KS CK Troszyn	24	56	71-21
4. KTS Weszło	24	49	65-25
5. Hutnik	24	45	56-38
6. Ursus	24	39	49-38
7. Mszczonow.	24	36	45-38
8. Oskar	24	34	36-43
9. Legionovia	24	33	56-49
10. Wilga	24	30	34-64
11. Talent	24	29	38-43
12. Makowianka	24	28	31-54
13. Piaseczno	24	27	42-61
14. Przasnysz	24	25	21-45
15. Błonianka	24	22	44-54
16. Tygrys	24	19	28-56
17. Józefovia	24	14	32-71
18. Pilica	24	2	18-82

NASTĘPNE MECZE

17 kwietnia

Ząbkovia Ząbki - Józefovia Józefów

18 kwietnia

Ursus Warszawa - Wilga Garwolin (17:00), Mszczonowianka Mszczonów - Tygrys Huta Mińska, Hutnik Warszawa - Oskar Przysucha

19 kwietnia

Błonianka Błonie - KS CK Troszyn, Makowianka Maków Mazowiecki - Legionovia Legionowo, Pilica Białobrzegi - Talent Warszawa, MKS Piaseczno - MKS Przasnysz, KTS Weszło Warszawa - Mazovia Mińsk Mazowiecki



Wilga Garwolin zadedykowała zwycięstwo z Przasnyszem Sebastianowi Papiernikowi, kontuzjowanemu zawodnikowi Ząbkovi Ząbki, byłemu graczowi Wilgi (fot. Wilga Garwolin/Facebook)

Garwolińska „Dwójka" dominuje w regionie

Reprezentacje Szkoły Podstawowej nr 2 w Garwolinie triumfowały w dwóch finałach regionalnych w siatkówce chłopców i zagrają w mazowieckim finale Szkolnego Związku Sportowego

W jednej z kategorii wicemistrzami zostali uczniowie z Górzna

Garwolińska „Dwójka" wygrała w rywalizacji klas VII--VIII oraz V-VI. W tej drugiej kategorii gra się w czwórkach na zmniejszonych boiskach. W pierwszym secie gra jedna czwórka, w drugim druga, a w ewentualnym tie-breaku dowolna mieszana lub jedna z wcześniejszych. Finały mazowieckie, w których weźmie udział „Dwójka", zaplanowano na maj.

- *Garwolin jest stolicą młodzieżowej siatkówki w regionie* - mówi Bartosz Soszka, nauczyciel wychowania fizycznego w PSP nr 2 Garwolin. - *To za sprawą PSP nr 2 Garwolin, która od ponad dekady triumfuje w rozgrywkach Szkolnego Związku Sportowego w tej dyscyplinie. Liczymy się w każdej dużej imprezie w regionie i województwie. Garwolin od lat kojarzony jest z młodzieżową siatkówką, którą zapoczątkował zasłużony trener Edmund Kopyść. Warto zaznaczyć, iż uczniowie PSP nr 2 Garwolin oraz uczniowie z Górzna i Unina na co dzień trenują w klubie UKS Dwójka Garwolin. Dodam, że szkolenie dzieci i młodzieży w UKS Dwójka współfinansuje Miasto Garwolin.*

mn



PSP nr 2 Garwolin (kl.VII -VIII): Patryk Kałaska, Adam Orłowski, Kacper Gos, Tomasz Pęczuła, Maciej Walicki, Michał Szarek, Maciej Skwarek, Jan Masny, Bartosz Narecki, Julian Krawczyk. Opiekun: Edmund Kopyść



PSP Górzno (kl. VII -VIII). Rząd górny od lewej: Kamil Chmielak, Ksawery Domański, Michał Zając, Konrad Stępień, Łukasz Belka, Mikołaj Skrzypek, Kacper Kłusek. Rząd dolny: Szymon Krasiński, Jarosław Chrzanowski, Filip Wołoszka i Wojciech Pielak. Opiekun: Andrzej Kozłowski



Klasy V-VI „czwórki": PSP nr 2 Garwolin: Bartosz Kałaska, Jan Kałaska , Filip Kurach, Nikodem Mianowski, Patryk Ornat, Adam Piotrowski, Dominik Prożych, Franciszek Siwek, Alan Szuchnik, Marcel Trzeciak, Bartłomiej Trzpil, Stanisław Wiśniewski, Stanisław Wyskwar. Opiekun: Bartosz Soszka.

PSP Unin: Kacper Dębowski, Adam Brych, Dawid Metra, Krzysztof Brych, Mikołaj Burek, Bartosz Bogusz, Jan Piłka, Filip Dębowski, Jan Salamończyk, Filip Szulc. Opiekun Mirosław Mętrak

eprasa.pl 8r40499097

Klasyfikacja Regionalnego Finału Mazowieckich Igrzysk Młodzieży Szkolnej w Piłce Siatkowej

1. PSP nr 2 Garwolin
2. PSP Górzno
3. PSP Mrozy
4. PSP Skórzec
5. PSP nr 8 Siedlce
6. PSP nr 3 Łochów

Klasyfikacja Regionalnego Finału Mazowieckich Igrzysk Dzieci w Piłce Siatkowej „czwórek"

1. PSP nr 2 Garwolin
2. PSP Unin
3. PSP nr 5 Siedlce
4. PSP nr 3 Mińsk Mazowiecki
5. PSP nr 3 Łochów
6. PSP Zbuczyn

» PIŁKA NOŻNA - KLASA OKRĘGOWA (SIEDLCE)

Orzeł podzielił się punktami ze Zrywem

Przed tygodniem Zryw Sobolew wygrał na wyjeździe z Hutnikiem Huta Czechy 2:0. W drugich derbach powiatu garwolińskiego Sobolewianie zremisowali z Orłem Unin 3:3

Mecz zaczął się od prowadzenia Zrywu. Jeszcze przed przerwą gospodarze doprowadzili do remisu. W drugiej części spotkania ekipa z Unina dwukrotnie obejmowała prowadzenie. Sobolewianie za każdym razem doprowadzali do remisu. Po dwa gole w tym meczu zdobyli Szymon Żaczek dla Orła i Marcin Cieśla dla Zrywu. Ten ostatni był w poprzednim sezonie szkoleniowcem Zrywu.

Piąta wiosenna porażka

Sęp Żelechów nie sprostał wiceliderowi rozgrywek siedleckiej okręgówki i doznał piątej porażki w rundzie rewanżowej. Pierwsze gole w tym pojedynku padły w doliczonym czasie pierwszej połowy. Autorem trafienia dla Sępa był Jakub Gałkowski, który zrehabilitował się za zmarnowaną kilkanaście minut wcześniej doskonałą sytuację strzelecką. Druga połowa stała pod znakiem niewykorzystanych sytuacji przez obie drużyny. W Sępie swoje szanse mieli: Mikołaj Głodek, Albert Stodulski, Jakub Gałkowski, Szymon Kryczka i Szymon Kowalski, ale brakowało skuteczności. Skuteczniejsi okazali się goście, którzy dwukrotnie pokonali bramkarza z Sobolewa i to oni cieszyli się ze zwycięstwa.

Kolejny słaby mecz

- *Kolejny mecz, w którym wyglądaliśmy piłkarsko słabo* - mówi Robert Kwiatkowski, trener Hutnika Huta Czechy. - *Brakowało nam pomysłu na akcje w ofensywie. Jedyne, czym mogliśmy postraszyć przeciwnika, to strzały z dystansu i stałe fragmenty gry. Borykamy się z problemami kadrowymi. Z różnych względów nie możemy korzystać ze wszystkich zawodników zespołu. Dzisiaj wygrał zespół bardziej wyraźny, bardziej waleczny, z pomysłem, z determinacją. Przed nami kolejne ważne spotkania, w których musimy się skupić podwójnie. Musimy zacząć punktować i zrobić wszystko, żeby pozostać w lidze.*

mn

WYNIKI 20 KOLEJKI

Orzeł Unin	3 (1)
Zryw Sobolew	3 (1)

Gole dla Orła: Szymon Żaczek 2, Damian Matysiak
Gole dla Zrywu: Marcin Cieśla 2, Damian Kulik
Orzeł: Marcin Łuczak (40. Jakub Kielak), Marek Ekiert, Michał Rękawek (81. Rafał Głąbicki), Filip Mikulski, Osiak Hubert, Dawid Domarecki, Szymon Żaczek, Damian Matysiak (90. Szymon Błachnio), Konrad Leśniewski (86. Wojciech Wielgosz), Wiktor Gorbaczuk, Kamil Konstanty (62. Kamil Niedźwiecki). Trener: Rafał Głąbicki
Zryw: Franciszek Olek, Filip Kwaśniak, Grzegorz Kazimierak, Michał Kazimierak, Marcin Cieśla, Wojciech Pietrzak, Shubhanshu Jain (72. Dominik Bieńko), Mateusz Kowlaczyk, Patryk Cyrta (46. Jakub Cieśla), Damian Kulik, Sebastian Magnuszewski. Trener: Janusz Kowalski

Sęp Żelechów	1 (1)
Wektra Zbuczyn	3 (1)

Gol dla Sępa: Jakub Gałkowski 45'
Sęp: Dominik Kowalski (84. Patryk Seroczyński), Marcin Tratkiewicz (63. Mikołaj Głodek), Krystian Dadas (77. Sebastian Rodak), Michał Licbarski (46. Bartłomiej Wdowiak), Adrian Korgul, Szymon Kowalski, Szymon Słyk (78. Damian Grzyb), Hubert Król, Łukasz Gendek (73. Albert Stodulski), Szymon Kryczka (79. Jakub Głodek), Jakub Gałkowski. Trener: Piotr Szymański

MKS Małkinia	2 (1)
Hutnik Huta Czechy	0 (1)

Hutnik: Oskar Kuszpit, Kamil Kajtowski (78. Łukasz Kowalski), Arkadiusz Wardak, Bartosz Michalczuk (72. Paweł Wilczek), Marcin Rżysko (69. Jakub Piecek), Filip Gawinek (86. Wojciech Sęk), Jan Talar, Piotr Kuciński (84. Maciej Jałocha), Marcin Jedynak, Marcin Łodziński, Mateusz Rękawek. Trener: Robert Kwiatkowski

Płomień - Mazovia II	3:3
Naprzód - Watra Mrozy	3:3
Gołąbek - Fenix	2:1
Łosice - Podlasie II	0:0
Grodzisk - Pogoń III	2:1

TABELA

1. Mazovia II	21	57	112-10
2. Wektra	21	46	67-31
3. Gołąbek	21	42	54-31
4. Watra	21	37	51-42
5. Łosice	21	37	58-38
6. Fenix	21	35	39-32
7. Podlasie II	21	35	53-31
8. Pogoń III	21	35	64-43
9. Orze	21	29	51-45
10. Płomień	21	29	52-45
11. Sęp	21	28	48-52
12. Zryw	21	26	54-75
13. Hutnik	21	17	29-42
14. Małkinia	21	15	24-94
15. Grodzisk	21	8	12-94
16. Naprzód	21	4	18-81

NASTĘPNE MECZE

18 kwietnia

Wektra Zbuczyn - Płomień Dębe Wielkie, Mazovia II Mińsk Mazowiecki - ŁDK Łosice, Podlasie II Sokołów Podlaski - MKS Małkinia (Małkinia Górna), Fenix Siennica - Naprzód Skórzec

19 kwietnia

Hutnik Huta Czechy - Orzeł Unin (11:00), Zryw Sobolew - Grodzisk Krzymosze (14:00), Watra Mrozy - Sęp Żelechów (11:00), Pogoń III Siedlce - ULKS Gołąbek

» PIŁKA NOŻNA - A KLASA (SIEDLCE)

Wilga Miastków zagrała na szóstkę

Wilga Miastków zdobyła sześć goli, tracąc tylko jednego w starciu z Jabłonianką

Po dwóch zwycięstwach pierwszej porażki na wiosnę doznał Promnik Gończyce, który uległ liderowi rozgrywek Czarnym Węgrów 1:3

- *Dzisiejszy mecz był dla nas wyjątkowo frustrujący* - mówi Bartosz Zackiewicz, piłkarz Promnika Gończyce. - *Zagraliśmy naprawdę dobrą piłkę. Od początku narzuciliśmy swoje tempo, kontrolowaliśmy przebieg spotkania. Nasze akcje były składne i przemyślane. Widać było, że jako drużyna jesteśmy dobrze zorganizowani, zgrani i głodni zwycięstwa. Stworzyliśmy wiele sytuacji bramkowych. Niestety piłkarska fortuna zdecydowanie nie była dziś po naszej stronie. W kilku przypadkach zabrakło nam po prostu tej „kropki nad i". Wynik końcowy nie oddaje tego, co działo się na boisku. Zostawiliśmy serce na murawie i mimo braku punktów możemy być dumni z tego, jak zaprezentowaliśmy się jako zespół. Taka gra prędzej czy później przyniesie efekty. Musimy tylko dalej ciężko pracować i wierzyć w swoje umiejętności.*

mn

WYNIKI 16 KOLEJKI

Czarni Węgrów	3
Promnik Gończyce	1

Gol: Ignacy Rusak
Promnik: Michał Goliszewski, Paweł Michalik, Radosław Szewczyk, Konrad Czyżewski, Bartosz Zackiewicz (72. Eryk Radziej), Dominik Kiliszek (78. Antoni Gromuł), Krzysztof Szewczyk, Mateusz Kiliszek (80. Damian Michalczyk), Ignacy Rusak (50. Paweł Król), Dawid Kasperczyk (84. Krystian Sekuła), Eryk Kisiel (52. Piotr Ochnio). Trener: Dawid Kasperczyk

Jabłonianka	1 (9)
Wilga Miastków K.	6 (1)

Gole dla Wilgi: 24' Szymon Wasilka, 54' Przemysław Kajka, 74' Rafał Dynek, 85' Jakub Biedrzycki, 88' Rafał Dynek, 90' Maciej Ponceleusz (rzut karny)
Wilga: Kacper Szostak, Miłosz Bareja (75. Kacper Budzisz), Szymon Wasilka, Przemysław Kajka (85. Maciej Ponceleusz), Piotr Śliński, Fabian Frelik (75. Szymon Odziemczuk), Kacper Szostak, Łukasz Salomończyk (55. Jakub Wardak), Jakub Biedrzycki (85. Ksawery Celej), Przemysław Baran (55. Rafał Dynek), Konrad Baran (78. Kamil Latuszek). Trener: Krzysztof Aniszewski

Kolektyw - Tęcza	0:6
Armia - Amazonka	1:3
Jastrząb - Dobre	5:0
Tajfun - Zorza	4:0
Kosovia - Ostrówek	5:2

MECZ ZALEGŁY

Amazonka - Jastrząb, przełożony na 30 kwietnia

TABELA

1. Czarni	16	39	48:20
2. Jastrząb	15	35	44:20
3. Kosovia	16	31	46:28
4. Wilga	16	28	42:31
5. Ostrówek	16	25	35:35
6. Tęcza	16	25	44:35
7. Tajfun	16	23	28:30
8. Zorza	16	22	30:40
9. Promnik	16	22	39:31
10. Dobre	16	19	28:36
11. Armia	16	17	34:43
12. Jabłonianka	16	15	30:46
13. Amazonka	15	13	24:45
14. Kolektyw	16	4	20:52

NASTĘPNA KOLEJKA

18 kwietnia

Jabłonianka Jabłonna Lacka - Promnik Gończyce (17:00)

19 kwietnia

Wilga Miastków Kościelny - Jastrząb Żeliszew (14:30), Kosovia Kosów Lacki - Armia Żelków, LKS Ostrówek - Tajfun Jartypory, Zorza Sterdyń - Kolektyw Oleśnica, Tęcza Stanisławów - Czarni Węgrów, GKS Dobre - Amazonka Wiśniew

» PIŁKA NOŻNA - A KLASA (WARSZAWA II GRUPA)

Orzeł Parysów liderem, ale nie sam

Orzeł Parysów został liderem A klasy. Miejsce na podium dzieli z Victorią II Sulejówek. Obie ekipy mają na koncie 33 punkty

Choć AP Brychczy nie należy do mocarzy A klasy, w pierwszej połowie postawiło trudne warunki Orłom z Parysowa. Po bezbramkowej pierwszej połowie worek z golami dla Paryżan rozwiązał się w drugiej. Trzy punkty przywiezione z Warszawy pozwoliły ekipie Piotra Talara wskoczyć na pierwsze miejsce w lidze po szesnastu kolejkach. Orzeł nie jest jednak samotnym liderem. Miejsce dzieli z Victorią II Sulejówek, która w meczu na szczycie pokonała dotychczas liderującą Eskadrę 2:0.

mn



WYNIKI 16 KOLEJKI

Drukarz II W-wa	2 (2)
Amur Wilga	1 (0)

Gol dla Amura: Olaf Górzkowski 73'
Amur: Szymon Winek (46. Oskar Pluta), Mateusz Matysiak, Wojciech Parol (55. Franciszek Gajownik), Kacper Parol, Maksymilian Napora, Amadeusz Cybulski, Sebastian Gontarz (80. Mateusz Głowala), Dawid Błaszkiewicz, Antoni Kęsik, Tytus Węgrzynek (73.Patryk Sławiński), Olaf Górzkowski. Trener: Dariusz Winek

Orzeł Parysów	5
AP Brychczy W-wa	0

Gole dla Orła: Krystian Parzyszek, Bartłomiej Sitarek, Sebastian Nowak 2, Dominik Jarek
Orzeł: Daniel Fic, Szymon Sowiński (69. Jakub Kowalski), Łukasz Korgul, Patryk Redka (40. Adrian Szczepek), Marcin Bylinka, Bartłomiej Piętka (76. Filip Redka), Szymon Woźniak (46. Sebastian Nowak), Bartłomiej Sitarek, Dominik Jarek (72. Filip Krzyśpiak), Filip Kuszpit (69. Jakub Sikora), Krystian Parzyszek. Trener: Piotr Talar

KS Sobienie Jeziory	2
Promnik Łaskarzew	5

Gole dla Promnika: Tomasz Paszkowski 2, Wojciech Migas, Przemysław Alot, Piotr Sadowski
Promnik: Bartosz Gałkowski, Albert Siembiora (90+2 Piotr Sadowski), Filip Ihnatowicz, Przemysław Alot (80. Dominik Walicki), Jakub Bogucki (73. Patryk Szczypek), Michał Jankowski, Tomasz Paszkowski (85. Jakub Gładysz), Jan Kaczyński, Kacper Kowalczyk (70. Rafał Świder), Sebastian Kisiel (46. Wojciech Migas), Bartłomiej Tobiasz. Trener: Hubert Świder

Wesoła - Józefovia II	0:0
Radość - Victoria	2:0
Zły - Wisła	5:2
Victoria II - EsKadra	2:0

TABELA

1. Orzeł	16	33	63-27
2. Victoria II S.	16	33	48-23
3. AP EsKadra	16	32	53-21
4. Józefovia II	16	28	36-22
5. Wisła	16	26	45-46
6. Drukarz II	16	25	41-30
7. Zły	16	26	31-27
8. Promnik	16	24	37-31
9. KS Wesoła	16	22	38-42
10. Amur	16	22	29-30
11. AP Brychczy	16	19	32-47
12. PKS Radość	16	18	26-34
13. Victoria W.	16	8	26-66
14. Sobienie Jez.	16	4	18-77

NASTĘPNA KOLEJKA

15 kwietnia

KS Wesoła (Warszawa) - Victoria Warszawa

18 kwietnia

Józefovia II Józefów - Drukarz II Warszawa

19 kwietnia

Amur Wilga - Victoria II Sulejówek (14:00), Promnik Łaskarzew - AP Brychczy Warszawa (17:00), Zły Warszawa - Orzeł Parysów (14:30), Wisła Dziecinów - PKS Radość (Warszawa), AP EsKadra Warszawa - KS Sobienie Jeziory

eprasa.pl 8f40459097

Będzie skatepark? Młodzież przedstawiła swoje pomysły



UM Łaskarzew

Przy nowej hali sportowej w Łaskarzewie może powstać skatepark. Władze miasta zaprosiły mieszkańców, zwłaszcza młodzież, na konsultacje w tej sprawie

Przy nowej hali sportowej w Łaskarzewie może powstać skatepark. Władze miasta zaprosiły mieszkańców, zwłaszcza młodzież, na konsultacje w tej sprawie

W Urzędzie Miasta Łaskarzew odbyły się konsultacje społeczne w sprawie budowy skateparku. Na spotkaniu 10 kwietnia młodzież z miasta przedstawiła swoje oczekiwania i pomysły dotyczące planowanej inwestycji.

Skatepark ma powstać obok budowanej hali sportowej, tworząc kompleks sportowo-rekreacyjny w tej części Łaskarzewa.

- *Zaakceptowane rozwiązanie skateparku stanowi przestrzeń płyty o wymiarach 27x15 mb. Jest to forma klasycznego skateparku, czyli rozpęd-nawrotka z sercem skateparku po środku tzw. Funboxem. Dodatkowo klasyczny grindbox pozwala ćwiczyć balans i równowagę, z przestrzenią dla początkujących i bardziej doświadczonych użytkowników terenu* - informują władze miasta w mediach społecznościowych. Dziękują uczestnikom za aktywny udział w konsultacjach.

- *Zebrane opinie i sugestie będą cennym wsparciem w dalszym opracowywaniu koncepcji inwestycji* - zapewniają.

JS

Nowy rezerwat przyrody w gminie Maciejowice?

Nadleśnictwo Garwolin proponuje utworzenie rezerwatu na 350 hektarach w leśnictwie Malamówka. To szansa na ochronę unikalnych lasów i rzadkich gatunków

Nadleśnictwo złożyło wniosek do Regionalnej Dyrekcji Ochrony Środowiska w Warszawie o utworzenie nowego rezerwatu przyrody w gminie Maciejowice. Obszar o powierzchni około 350 hektarów leży w granicach obszaru Natura 2000 Bagna Orońskie i jest jednym z najcenniejszych kompleksów leśnych na prawym brzegu pradoliny Wisły.

Co sprawia, że to miejsce jest wyjątkowe? To jeden z największych i najlepiej zachowanych terenów wilgotnych lasów, z rzadkimi siedliskami przyrodniczymi, takimi jak grądy i łęgi. Rosną tu chronione rośliny, m.in. kukułka Fuchsa, podkolan biały, listera jajowata, wawrzynek wilczełyko, salwinia pływająca i śnieżyczka przebiśnieg.

Obszar jest domem dla wielu zwierząt, w tym bielika, żurawia, słonki, samotnika, pięciu gatunków dzięciołów oraz ssaków takich jak rzęsorek rzeczek, badylarka, bóbr, wydra, wilk i łoś.



Nadleśnictwo Garwolin

Nadleśnictwo Garwolin wyznacza granice obszaru dla którego proponuje ustanowienie ochrony rezerwatowej

DOBRE PRAKTYKI JUŻ WDROŻONE

Zgodnie z Planem Urządzenia Lasu na lata 2023-2032, teren wyłączono z gospodarki leśnej, w tym z wycinki. - *Utworzenie rezerwatu to ogromna szansa na zachowanie bioróżnorodności, wzmocnienie sieci obszarów chronionych na Mazowszu i długofalową ochronę cennych siedlisk* - argumentują przedstawiciele Nadleśnictwa Garwolin.

JS

Był nim Janusz Sidło | Ptak, który gulgocze | Np. do rąk, używany po myciu | Czasem jest bez pokrycia | Jednostka dziedziczenia | Ma w składzie osocze | Popełnienie błędu | Pod wodzą Jerzego | ... rozpuszczalna, to neska | Orzeszek ziemny, fistaszek | Tchnienie | Kołnierz marszczony, z koronki | Pobory Pazury | Kubański taniec towarzyski | Muskularny u atlety | Rozpoczynanie pracy sklepu | Zdobi spodnie od munduru

Ściskanie w ręce np. papieru | Bolec w gniazdku | Brzęczka | Wyspa na M. Śródziemnym | Zły nawyk | 1 | 3 | 11

32 | Używa języka migowego | Mariah, amer. piosenkarka | 28 | 33 | Wzór składający się z dziur | Cykor, strach | „Totalna hipnoza totalny ...", tak śpiewa Urszula

Ukaranie bez sądu | 31 | Ciemniejsza po letnim urlopie | Wariograf | 23 | 35 | 34

Reakcja na coś; odgłos | Leczniczy wyciąg z roślin | Sznur powodujący wybuch | Urzędowy spis lub lista czegoś | Jeremy, znany ang. aktor | Pod nią teczka | Milionowa część metra | Pies w Sputniku 2 | Imię Gorgonowej z filmu

„Skóra" ściany | Zębate narzędzie rolnika | Płyta pod obrusem | Celtycki poeta i pieśniarz dworski | Niki, jeździł w Formule 1 | Opar, para | Linijka w książce; wiersz

8 | 13 | 29

Zapuszczane lub z benzyną | Marka szczoteczki do zębów | Kraj związkowy w Austrii | Biała – w herbie Sopotu | Walczyli z bolszewikami | Uprzykrza życie przemytnikom | Mózgowa lub na drzewie | Oko, piłka lub ocena

21 | 12

Odgłos zbliżającego się pociągu | Izraelska agencja wywiadowcza | Na planie zaczyna się od klapsa | Olsena, w tytule znanej komedii

... pracz, ma puszyste futro | Jedna z części spłaty długu | Mąż Penelopy (mit. gr.) | Jedenastka z Amsterdamu | Sąsiad Bułgara | 15 | Centrum odnowy biologicznej

Metropolia Mozambiku | 24 | Podmokły ...; bagno | Np. brudne ubrania w pralce | 16 | Tragedia Williama Szekspira | Rola M. Kociniaka | 2 | Sancho, giermek Don Kichota | Były szef NATO (Javier ...) | Zdobi pulpit komputera

Kompromis | Waluta Włoch (daw.) | Gorący wkład do żelazka | 14 | Np. Criss Angel | „... z konopi" (film) | Kolega Materny („MdM" w TVP1) | Szczypce kosmetyczne | 19

... z magla, lubi plotki | Insignia na szosie | Za niskie progi na czyjeś ... (przysł.) | Zapora na Sanie | Z ojcem chrzestnym na czele | 1000 cm^3 wody | Znana wokalistka z Irlandii | Stromy (dachu), też w sadzie | Dźwig budowlany; żuraw | Rywal Wirtualnej Polski | Plik graficzny

... w ..., zupełnie taki sam | Bobby, słynny ang. trener | 30 | Taksówka, taryfa | 18 | Ma szpaka Mateusza | 9 | „Klapa" w karcie dań | 25

Wiano (wnieść coś w ...) | Miasto z KUL-em | 17 | Pora nie dla śpiocha

Wielka przed Wielkanocą | Błyszcząco-matowa tkanina | Maraton lub przez płotki | Sukienka za kolana | ... lekarska (normy moralne) | Solenizantka z 17 lipca

20

10 | 27 | „Policyjny" cukierek | 4 | 6 | Miasto wykute w skale (Jordania) | W duecie z Cleo („My Słowianie") | 5 | 7 | 26

Litery z pól ponumerowanych od 1 do 35 utworzą rozwiązanie - przysłowie japońskie.

1	2	3	4	5	6		7	8	9		10	11	12	13	14	15	16		17	18	19		20	21		22	23	24	25	26	27	28	29		30	31	32	33	34	35

eprasa.pl 8f40499097