

DZIŚ W NUMERZE AGRO TYGODNIK

BEZPŁATNY DODATEK ROLNICZY – AŻ 16 STRON!

100% POLSKIEGO KAPITAŁU

Tygodnik Tucholski

tygodnik.pl

ISSN 1234-6314

nr 10 (1775) 12 marca 2026

cena 5,50 zł (w tym 5% VAT)

Reklama

OPTOMETRYSTA
BADANIE WZROKU
501 713 717
EXPRESS OPTYK • obok NETTO



DROGA ZNIKA W OCZACH, a ciężarówki jadą

Str. 4

Grupa dzieci na lodzie na Głęboczku

Str. 2

Firma Czesława Pawłowskiego zadba o drogi gruntowe

Str. 6

Drugi pożar w ciągu niecałego miesiąca w tym samym miejscu



Str. 5

Są zainteresowani mieszkaniami na wynajem. Ile w przybliżeniu wyniesie czynsz?

Str. 9

Rusza piłkarska wiosna – Rawys Raciąż i Tucholanka na wyjazdach

Str. 24

Reklama

GRUPA psb MRÓWKA

POLSKIE SKLEPY WSZYSTKO W MISTRZOWSKICH CENACH BYSEWO HURTOWNIA BUDOWLANA

Tuchola
ul. Warszawska 21



WIERZBA
pleciona w donicy
100-120cm

CENA Z APLIKACJĄ
39,99 zł

Wierzba pleciona w donicy 130-165cm 79zł
Wierzba pleciona w donicy 170-195cm 89zł

z Aplikacją Moja Mrówka
Pobierz aplikację!

9 771234 631605

indeks 367915

eprasa.pl 8fec4873a2

Apele służb przybrały na sile w ostatnich dniach

Grupa dzieci na lodzie na Głęboczku. Lód jeszcze jest, ale każde wejście może zakończyć się tragedią

Do niebezpiecznej sytuacji doszło w czwartek (5 marca) nad jeziorem Głęboczek w Tucholi. Służby zostały zaalarmowane, że na lód weszła grupa dzieci. Interwencja była natychmiastowa. Na miejsce ruszyła straż pożarna, policja i grupa WOPR Bory Tucholskie. Młodzież zdążyła zejść z powrotem z tafli lodu. – Otrzymaliśmy informację, że dzieci weszły na lód i przemieszczają się w kierunku środka jeziora – słyszymy w KP PSP Tuchola. Funkcjonariusze alarmują – nie ma bezpiecznego lodu. Zwłaszcza teraz. Lód zaczyna kruszeć i każde wejście może zakończyć się tragedią.



Głęboczek w Tucholi. Zdjęcie z 5 marca.

Ratownicy z grupy WOPR Bory Tucholskie zwracają uwagę, że nie ma większego znaczenia fakt grubości lodu, bo ten zaczyna w wielu miejscach kruszeć.

– Nie ma też czegoś takiego jak bezpieczny lód. A tym bardziej teraz, po odwilży i utrzymujących się wyższych temperaturach – zwraca uwagę **Paweł Patoleta** z WOPR.

Niebezpieczną sytuację zauważono nad Głęboczkiem w czwartek (5 marca) ok. godz. 17:00. Zgłoszenie dotyczyło grupy 5 dzieci, w wieku mniej więcej 12-13 lat.

– Otrzymaliśmy informację, że dzieci weszły na lód i przemieszczają się w kierunku środka jeziora – relacjonuje kpt. **Grzegorz Polok** z Komendy Powiatowej Państwowej Straży Pożarnej w Tucholi. Jednostka tucholskich strażaków (z łodzią i deską lodową), która ruszyła na miejsce, zastała już dzieci przy skateparku znajdującym się nieopodal wejścia na promenadę. Była już także policja i rodzice pięciorga dzieci. Na szczęście więc obyło się bez interwencji na lodzie. Strażacy i policjanci rozmawiali z dziećmi i ich opiekunami.

Formalnie nie ma jak karać. Trzeba działać na wyobraźnię i uczyć, że to niebezpieczne

Oficer prasowy tucholskiej policji **Łukasz Tomaszewski** przyznaje, że z formalnego punktu widzenia nie ma możliwości ukarania ludzi wchodzących na lód. Można działać na ich wyobraźnię, tłumacząc, na jakie zagrożenie się decydują. W przypadku dzieci najważniejsza jest rozmowa z rodzicami, którzy następnie powinni uświadomić niebezpieczeństwo swoim pociechom. Co do tego, że wejście na lód stanowi niebezpieczeństwo, służby nie mają wątpliwości. Zwłaszcza przy aktualnych temperaturach na wyraźnym plusie.

Strażacy po raz pierwszy tej zimy mieli zgłoszenie tego rodzaju. Wcześniej w tym roku wielokrotnie ćwiczyli lodowe akcje ratunkowe. Przyglądaliśmy się temu w Raciążu i na Średniaku w Gostycynie.

Lód – jak się zachować?

– Mimo że lód miejscami jest jeszcze gruby, to jest już kruchy i nieprzewidywalny. Jednego razu może wytrzymać, a innego nie... Uważam, że ryzyko w tej sytuacji jest kompletnie niepotrzebne – daje do zrozumienia Grzegorz Polok z KP PSP Tuchola.

Straż pożarna, policja, ratownicy WOPR Bory Tucholskie apelują: nie wchodźcie na lód. Jednocześnie namawiają rodziców, aby uświadamiali swoje dzieci, jakie zagrożenie może to spowodować.

Piotr Paterski, fot. Grupa Prewencyjna WOPR Woj. Kuj.-Pom. Bory Tucholskie



Zdjęcie z piątku 6 marca. Nawet jeśli lód mógł wydawać się gruby, to był już kruchy. Z dnia na dzień wchodzenie na taflę jest coraz bardziej niebezpieczne.

Komenda Główna Straży Pożarnej tłumaczy:

Co zrobić, jeśli wpadniesz do lodowatej wody?

Załamanie się lodu to sytuacja ekstremalnie niebezpieczna, dlatego w przypadku wpadnięcia do wody kluczowe jest szybkie i opanowane działanie:
– Nie panikuj. Panika prowadzi do szybszego wyczerpania sił i może utrudnić wydostanie się z wody.
– Staraj się utrzymać głowę nad powierzchnią i natychmiast wezwij pomoc.
– Rozłóż ręce na powierzchni lodu i próbuj powoli wydostać się w stronę, z której przyszedłeś, ponieważ lód w tym miejscu był w stanie wcześniej utrzymać twój ciężar.
– Jeśli uda ci się wydostać, nie wstawaj od razu. Czołgaj się w stronę brzegu, aby rozłożyć ciężar ciała i uniknąć ponownego załamania lodu.
– Jak najszybciej znajdź ciepłe schronienie i zgłoś się po pomoc medyczną. Wychłodzenie organizmu może prowadzić do groźnej hipotermii, która stanowi poważne zagrożenie dla życia.

Jak pomóc osobie, która wpadła pod lód?

W przypadku zauważenia osoby w lodowatej wodzie należy działać rozważnie:
- **Natychmiast wezwij pomoc, dzwoniąc pod numer alarmowy 112.**
- **Nie podejmuj samodzielnej próby ratunku, ponieważ sam możesz stać się ofiarą. Bez odpowiedniego sprzętu i umiejętności wejście na lód grozi kolejnym wypadkiem.**
- **Jeśli jesteś w bezpiecznej odległości, możesz spróbować podać przedmiot, który poszkodowany może chwycić, na przykład gałąź, linę lub kurtkę, ale nie zbliżaj się do krawędzi lodu.**

Apelujemy o ostrożność – nie ryzykuj życia! Każdego roku nieodpowiedzialne wchodzenie na lód kończy się tragedią. Nie ignoruj zagrożenia – zadbaj o swoje bezpieczeństwo oraz ostrzeż innych. Pamiętaj, że nawet chwilowa lekkomyślność może mieć nieodwracalne skutki. Udostępnij tę informację, aby zwiększyć świadomość i zapobiec kolejnym wypadkom.

Reklama

SKŁAD WĘGLA
- ekogroszek
- groszek
- orzech
- kostka
Tuchola, Bysław, Cekcyn, Gostycyn
Stal żebrowana (pręt)
Nawozy
609 068 202

TARTAK WUTKOWSKI
• tarcica iglasta sucha – sosna, modrzew
• tarcica liściasta sucha – dąb, brzoza, buk, olcha, jesion
• więźby dachowe
• deski szalunkowe 25 mm
• łaty 6x4, kontrłaty 6x2,5
• tarcica strugana/podbitki/deski tarasowe
• impregnacja zanurzeniowa/ciśnieniowa
DREWNO CERTYFIKOWANE
ŚLIWICE, ul. Starogardzka 45, tel./fax 52 334 00 93
www.tartakwutkowski.pl e-mail: biuro@tartakwutkowski.pl

DIAMOND FINANCE UBEZPIECZENIA
znajdziemy dla Ciebie najlepszą ofertę
Maciej Czoska
UBEZPIECZENIA
OC/AC MAJĄTEK SZKOLNE
ZDROWOTNE FIRMOWE GRUPOWE
TURYSTYCZNE
ul.Karasiewicza 3, 89-500 Tuchola tel. 883 005 269
Ponadto: sprzedaż biletów autokarowych zagranicznych SINDBAD

eprasa.pl 8fec4873a2

Ułatwienie dla podróżujących koleją

Nowe kursy pociągów między Tucholą a Bydgoszczą

Od kilku dni podróżujący koleją między Tucholą a Bydgoszczą do dyspozycji mają trzy nowe kursy. W artykule sprawdzisz korekty rozkładu jazdy pociągów, a także kolejne plany samorządu województwa kujawsko-pomorskiego na połączenia w regionie.

Samorząd Województwa Kujawsko-Pomorskiego wprowadził wiosenną korektę rozkładu jazdy pociągów. Od 8 marca (niedzieli) pasażerowie mogą skorzystać z pięciu nowych kursów. Na zlecenie i we współpracy z samorządem naszego województwa, Arriva RP Sp. z o.o uruchomiła trzy nowe połączenia do stolicy Borów Tucholskich. Szczegóły dotyczące połączeń są w ramce przy artykule.

– Transport publiczny jest ważnym elementem strategii samorządu województwa, dlatego konsekwentnie rozbudowujemy sieć pasażerskich regionalnych połączeń kolejowych. Jestem przekonany, że po korekcie rozkładu jazdy, poprawimy jakość podróżowania w naszym regionie" – mówi marszałek województwa kujawsko-pomorskiego **Piotr Całbecki**.

Rekordowy rok na torach

Urząd Marszałkowski informuje, że samorząd w 2026 roku wyda na kolej generalnie 267 mln zł. Jak słyszymy, to kwota rekordowa w skali województwa. W niej zawarte mają być koszty opłat, jakie ponosi samorząd na dostęp do infrastruktury kolejowej i opłaty dworcowe w wysokości 37 mln zł.

O 13 procent w stosunku do 2025 roku zwiększyć miała się liczba przejechanych przez pociągi kilometrów. W ciągu dwunastu miesięcy tego roku pokonać mają wcześniej nieosiągnięte 7,5 mln kilometrów. Urząd marszałkowski podaje też, że „dzięki Taryfie Kujawsko-Pomorskiej utrzymuje koszty zakupu biletów na niezmienionym poziomie w stosunku do lat poprzednich". Oznacza to, że za pierwsze 10 kilometrów podróżny płaci 4,90 zł i 0,2563 zł za każdy kolejny kilometr.

Nowe połączenia między Tucholą a Bydgoszczą:
– Bydgoszcz Gł. 9:48 – Tuchola 10:58 (kursuje od poniedziałku do piątku)
– Tuchola 11:01 – Bydgoszcz Gł. 12:06 (kursuje od poniedziałku do piątku)
– Bydgoszcz Gł. 21:46 – Tuchola 22:56 (kursuje w soboty, niedziele i święta)

„Borsuk" wyruszy w wakacje

Samorząd zapowiada, że pod koniec bieżącego roku uruchomione mają zostać połączenia na trasach Rypin – Brodnica i Laskowice Pomorskie – Wierzchucin. Natomiast w wakacje nie zabraknie cieszących się dużym zainteresowaniem w poprzednich sezonach połączeń kolejowych do popularnych nadbałtyckich morskich kurortów i w Bory Tucholskie, tj. pociągu „Borsuk".

Tekst i fot. Anna Lipska



Od niedzieli (8 marca) podróżujący mają do dyspozycji trzy nowe połączenia między Tucholą a Bydgoszczą.

Stwórz Najpiękniejszą Palmę Wielkanocną!

Do udziału w świątecznym konkursie zaprasza Biblioteka-Centrum Kultury w Kęsowie.

W konkursie na Najpiękniejszą Palmę Wielkanocną mogą wziąć udział zarówno osoby indywidualne, grupy (szkoły, przedszkola, świetlice), jak i całe rodziny.

Zgodnie z regulaminem konkursu, palma wielkanocna musi być wykonana własnoręcznie z tradycyjnych materiałów, takich jak: bazie, wierzba, bukszpan, suszone kwiaty, bibuła i wstążki. Niedozwolone jest używanie elementów plastikowych oraz gotowych ozdób zakupionych w sklepach. Każda palma powinna mieć do 200 cm wysokości.

Komisja konkursowa, oceniając prace, będzie brała pod uwagę zgodność z tradycją, oryginalność, kreatywność oraz wielkość i bogactwo zdobień.

Prace konkursowe należy dostarczyć do B-CK w Kęsowie do 24 marca (wtorek). Ogłoszenie wyników i wręczenie nagród nastąpi 27 marca o godzinie 16:00.

(aw)

Reklama

AUTO PL REJESTRACJE
AKCYZA, TABLICE, TŁUMACZENIA UBEZPIECZENIE OC/AC
KOMPLEKSOWA OBSŁUGA REJESTRACJI POJAZDÓW
TUCHOLA • ul. Świecka 74-76 (przy rondzie) tel. 535-005-001

Reklama

FIZJOTERAPIA DZIECI I NIEMOWLĄT
FIZJOTERAPIA DOROSŁYCH

Dlaczego my?

BALANS –FIZJOTERAPIA– KIEŁPIŃSCY

Fizjoterapia niemowląt i dzieci:
- metoda PNF,
- metoda Vojty,
- metoda NDT – Bobath,
- integracja strukturalna czaszki,
- trójpłaszczyznowa terapia wad stóp,
- kinesiotaping.







Fizjoterapia dorosłych:
- metoda PNF,
- metoda Vojty,
- metoda Bobath,
- terapia manualna wg koncepcji Maitland,
- suche igłowanie.

W czym możemy Ci pomóc?
- terapia asymetrii u niemowląt i dzieci,
- terapia bólu,
- fizjoterapia ortopedyczna,
- terapia wad postawy,
- medyczny trening terapeutyczny,
- konsultacje fizjoterapeutyczne,
- fizjoterapia neurologiczna,
- wizyty domowe.

Chojnicka 23/1
89-500 TUCHOLA

Fizjoterapia niemowląt i dzieci: Agnieszka, tel. 695-187-963
Fizjoterapia dorosłych: Paweł, tel. 663-568-915

eprasa.pl 8fec4873a2

Mała Klonia: Droga się sypie, a ciężarówki jadą



Zabezpieczenia na drodze przy posesji państwa Nahorskich.

Mieszkańcy Małej Kloni wskazują na fatalny stan drogi powiatowej przebiegającej przez ich miejscowość. Dziura goni tutaj dziurę. Na domiar złego, po zamknięciu DW nr 25 od strony Mąkowarska przez miejscowość przejeżdża jeszcze więcej ciężarówek niż do tej pory. A kierowcy ograniczenie prędkości zdają się mieć za nic.

Z problemem złego stanu drogi powiatowej nr 1044C do naszej redakcji zgłosiła się sołtyska Małej Kloni **Barbara Nahorska** wraz z rodziną. Ich posesja znajduje się przy tej trasie. Mieszkańcy od dawna apelują do Zarządu Dróg Powiatowych w Tucholi o jej remont.

– Co roku wysyłamy co najmniej 3-4 maile, a liczbę wykonanych telefonów nawet ciężko zliczyć. Nie tylko droga wymaga remontu, ale i przepust – mówi Barbara Nahorska.



Niczym ser szwajcarski...

„Istny Meksyk”

Jak informują nasi rozmówcy, drogowcy co jakiś czas wykonują drobne naprawy nawierzchni – łatają dziury – ale po tegorocznej zimie jej stan przedstawia się wyjątkowo kiepsko.

– Po naszych zgłoszeniach Zarząd Dróg Powiatowych oznakował dziury pachołkami, a z uwagi na nie postawiono znak ograniczenia prędkości do 30 km/h. Sęk w tym, że kierowcy nic sobie z tego nie robią. Pachołki omijają poboczami z prędkością nawet kilkukrotnie wyższą od dopuszczonej w tym miejscu. Pobocza zostały rozjeżdżone, co doprowadziło do przechylenia się latarni. Aby uniknąć dalszej degradacji poboczy i naszego wjazdu, otaśmowaliśmy pachołki – mówi sołtyska.

Wskazuje ona też, że przez Małą Klonię przejeżdżają ciężarówki, które nie mieszczą się pod wiaduktem w Gostycynie.

– A odkąd DK nr 25 od strony Mąkowarska jest zamknięta, przejeżdżają tędy kolejne ciężarówki. Tu jest istny Meksyk. A za chwilę jeszcze rolnicy wyjadą na pola – podnosi Barbara Nahorska.

Pamiętna zima

Uwagi naszych czytelników przekazaliśmy dyrektorowi ZDP w Tucholi. **Arkadiusz Malinowski** zaznacza, że podobne uszkodzenia pojawiły się na wielu odcinkach dróg powiatowych.

– Już teraz wiemy, iż nie tylko dla nas, ale dla wszystkich w Polsce służb drogowych sezon zimowy 2024/2025 będzie jednym z tych, o których będziemy wspominali jeszcze przez długi czas. I nie chodzi tu wyłącznie o sferę konieczności wyasygnowania ponadnormatywnych nakładów finansowych na zimowe utrzymanie dróg, których – w zgodnej opinii drogowców – w żaden sposób nie da się porównać do ubiegłych lat. W przestrzeni publicznej zaobserwować można wiele sygnałów w zakresie skutków ponadprzeciętnej i długoterminowej amplitudy ujemnych temperatur w każdej sferze życia społecznego – m.in. rolnictwa, budownictwa, działalności indywidualnych czy gospodarstw domowych. Nie inaczej jest w sferze drogowej. To właśnie w większości przypadków długotrwały mróz połączony z gwałtownymi roztopami, które identyfikowaliśmy w ostatnim czasie i o których również pisał „Tygodnik”, wpłynęły tak bardzo destrukcyjnie na infrastrukturę drogową – mówi dyrektor ZDP w Tucholi.

Remont jeszcze w tym miesiącu?

Arkadiusz Malinowski przyznaje, że konieczny jest pilny remont opisywanego odcinka.

– Należy mieć jednak świadomość, iż kierując się specyfiką zniszczenia i koniecznością wydatkowania znaczących środków publicznych, nie istnieje tzw. „formalna ścieżka na skróty”, która umożliwiłaby przyspieszoną procedurę wydatkowania środków publicznych. Sam doraźny remont na chwilę obecną pozostaje sprawą pozbawioną sensu z wielu przyczyn. Dodać przy tym należy, że skala zniszczenia powierzchni asfaltowej dotyczy nie tylko nawierzchni, ale również wewnątrzkonstrukcyjnej podbudowy. Już teraz zaobserwowano, iż przy pierwszych ruchach ciężkiego sprzętu, związanego m.in. z pierwszymi pracami rolnymi, rozpatrywana nawierzchnia asfaltowa pod naciskiem często ponadnormatywnego ciężaru kruszeje w zasadzie każdego dnia. Z tego względu w trybie pilnym rozpisano postępowanie umożliwiające wyłonienie podmiotu, który wykona remont cząstkowy w oparciu o technologię układania masy asfaltowej na gorąco – wyjaśnia nasz rozmówca.

Zgodnie z polskimi normami układanie masy asfaltowej wymaga określonych warunków pogodowych, na które też liczą drogowcy.

– Ze swojej strony na chwilę obecną dołożyliśmy wszelkich możliwych starań, aby dla bezpieczeństwa użytkowników drogi zabezpieczyć miejsce – informuje dyrektor ZDP.

Odpowiedzialny za powiatowe trakty zapowiada, że w krótkim terminie drogowcy rozważą również inne doraźne rozwiązania, o których poinformują właścicieli wskazanej posesji. Dodaje, że jeśli w najbliższym czasie uda się rozstrzygnąć postępowanie dotyczące wyboru wykonawcy i pozwolą na to warunki pogodowe, remont może zostać przeprowadzony jeszcze w marcu.



Tak prezentuje się droga, która prowadzi z Małej Kloni do Wałdówka.



Ze względu na nierówności na jezdni w części miejscowości obowiązuje ograniczenie prędkości do 30 km/h.

Tekst i fot. Agata Wiśniewska

Ogłoszenie płatne

ZATRUDNIMY
pracowników
do pracy w Niemczech
w ogrodnictwie
Nie wymagamy znajomości j. niemieckiego
Kontakt telefoniczny
od poniedziałku do piątku
w godz. od 9:00 do 13:00
663-626-877

Ogłoszenie płatne



eprasa.pl 8fec4873a2

Drugi pożar w ciągu niecałego miesiąca w tym samym miejscu

Służby po raz drugi musiały interweniować na tej samej posesji. Od poprzedniego pożaru, 21 lutego, nie minął nawet miesiąc. Policja informuje, ze właściciel obiektu został ukarany mandatem.


Kowalskie Błota. W tym samym miejscu doszło do pożarów 21 lutego i 9 marca.

W miejscowości Kowalskie Błota (gmina Cekcyn) doszło do pożaru domu mieszkalnego. To już drugie tego typu zdarzenie pod tym samym adresem w ciągu zaledwie kilkunastu dni. Poprzednie, z 21 lutego, szeroko opisywaliśmy na łamach „Tygodnika Tucholskiego" i na bieżąco relacjonowaliśmy z miejsca zdarzenia na tygodnik.pl. Wówczas na pomoc jako pierwszy ruszył przypadkowy świadek zdarzenia – myśliwy, który akurat przejeżdżał przez okolicę. Akcja gaśnicza wymagała wtedy interwencji nie tylko strażaków z gminy Cekcyn i Tucholi, ale zadysponowane zostały również jednostki z dużymi autami z Lubiewa i Legbąda.


Ogień rozgorzał w okolicach poddasza. To podobna sytuacja do tej, która w tym samym miejscu zaistniała kilka tygodni temu.



Na miejscu pożaru pojawiła policja. Jej oficer prasowy informuje nas, że właściciel budynku został ukarany mandatem karnym.


Akcję gaśniczą prowadziły jednostki z gminy Cekcyn i z Tucholi.

Strażacy niestety byli zmuszeni wrócić do Kowalskich Błot w poniedziałek (9 marca). Zgłoszenie nadeszło o 7:54. Podobnie jak ostatnio, ogień pojawił się w środkowej części poddasza obiektu, który składał się z dwóch kontenerów zakrytych drewnianą konstrukcją. Dach był jeszcze przykryty plandeką po ostatnim pożarze.

– Po przybyciu na miejsce zdarzenia pierwszych sił i środków pożarem objęty był parter oraz poddasze budynku. Właściciel znajdował się na zewnątrz budynku i nie wymagał pomocy medycznej. Sytuacja została opanowana, zanim ogień zdołał całkowicie strawić konstrukcję – relacjonuje oficer prasowy Komendy Powiatowej Państwowej Straży Pożarnej w Tucholi **Grzegorz Polok**. W walce z żywiołem wzięło udział łącznie 5 zastępów straży pożarnej; KP PSP Tuchola (zastępy ratowniczo-gaśnicze), OSP Cekcyn, OSP Zielonka, OSP Zdroje.

Na miejscu pojawiła się również policja. Rzecznik tucholskiej komendy **Łukasz Tomaszewski** informuje, że właściciel budynku mieszkalnego został ukarany mandatem po nieprawidłowej obsłudze kotła grzewczego.

(lor), (pp), fot. (lor)

Z promilami i... dwoma zakazami. Skrajna nieodpowiedzialność

Surowe konsekwencje czekają 50-latka, który z promilami w organizmie wsiadł za kierownicę auta. Mężczyzna przekroczył prędkość, a w ogóle nie powinien kierować samochodem, ponieważ posiada dwa sądowe zakazy kierowania pojazdami.

W sobotę, 7 marca, w Gołąbku policjanci zatrzymali 50-letniego kierowcę, który wykazał się skrajną nieodpowiedzialnością. Mężczyzna przekroczył dozwoloną prędkość 70 km/h o 26 km/h.

Podczas kontroli funkcjonariusze wyczuli silną woń alkoholu. Badanie alkomatem wykazało w organizmie kierowcy około 1,2 promila. Okazało się jednak, że to niejedyne przewinienie mężczyzny. Sprawdzenie danych w policyjnych bazach wykazało, że mieszkaniec powiatu brodnickiego posiada dwa sądowe zakazy prowadzenia pojazdów.

– Mężczyzna wykazał się skrajną nieodpowiedzialnością i brakiem zdrowego rozsądku. Grozi mu do 5 lat pozbawienia wolności – informuje **Łukasz Tomaszewski**, oficer prasowy KPP w Tucholi.

(aw)

Reklama



Reklama



Reklama





eprasa.pl 8fec4873a2

Firma Czesława Pawłowskiego zadba o drogi gruntowe

Zakład Sprzętowo-Transportowy z Tucholi wygrał przetarg na naprawę dróg o powierzchni gruntowej na terenie gminy Tuchola oraz dostawę niezbędnego kruszywa.

Tucholski ratusz wybrał najkorzystniejszą ofertę w postępowaniu na „naprawę dróg o nawierzchni gruntowej lub gruntowej ulepszonej oraz dostawę kruszywa niezbędnego do naprawy dróg gruntowych na terenie gminy Tuchola w 2026 roku".

Przetarg został podzielony na trzy części – naprawę dróg i nawierzchni gruntowej lub gruntowej ulepszonej, dostawę kruszywa niezbędnego do naprawy traktów oraz ich profilowanie. Zakład Sprzętowo-Transportowy Czesława Pawłowskiego w Tucholi złożył ofertę na każdą z nich. W dwóch pierwszych nie miał konkurencji, w trzeciej wygrał z firmą z Szubina, która przedstawiła wyższą ofertę. Tucholski zakład, który został zwycięzcą postępowania, wycenił swoje usługi łącznie na 448.027,50 zł.



Fragment drogi gruntowej w Wysokiej Wsi.

Burmistrza **Tadeusza Kowalskiego** pytamy czy w związku z tak intensywną zimą, z jaką mieliśmy do czynienia w tym roku, samorząd zamierza przeznaczyć więcej środków na naprawy dróg gruntowych.

– Na dzisiaj nie przewidujemy zwiększenia środków, bo mocna zima wcale nie musi oznaczać takiej konieczności. Prace na drogach gruntowych już ruszyły. Oczywiście w tym obszarze reagujemy na bieżąco, w zależności od zaistniałych potrzeb i nie wykluczamy, że przed taką koniecznością staniemy – mówi włodarz.

Tekst (aw), fot. (al)

kronika policyjna

● We wtorek 3.03 o godz. 12:00 w Kamienicy na DW 237 kierujący VW nie zachował bezpiecznej odległości i uderzył w tył poprzedzającej go Toyoty. Trwa postępowanie przygotowawcze w tej sprawie. Jak słyszymy w straży, pojazdami podróżowały łącznie trzy osoby, spośród których jedna została zabrana do szpitala. Na miejscu działały OSP Gostycyn i JRG Tuchola.

● O godz. 12:30 na trasie Bruchniewo – Jania Góra kierujący BMW nie dostosował prędkości do warunków na drodze, stracił panowanie nad pojazdem i uderzył w drzewo. Mieszkaniec Brus został pouczony. W chwili przybycia straży zastano samochód osobowy BMW na poboczu drogi z widocznymi uszkodzeniami. Na miejscu nie było osób podróżujących, zatem przeszukano teren oraz zabezpieczono pojazd pod względem p. poż., a następnie przekazano Policji. Na miejscu działała OSP Lubiewo.

● Tego samego dnia w Tucholi policjanci zatrzymali 35-latka (zam. Tuchola), który posiadał przy sobie woreczek z białym proszkiem. Wstępne wyniki testera narkotykowego wskazały, że jest to środek odurzający 2C-B. Mężczyźnie za posiadanie narkotyków grozi do 3 lat pozbawienia wolności.

● Wkrótce, również w Tucholi policjanci zatrzymali 30-latka (zam. Tuchola) poszukiwanego na podstawie nakazu doprowadzenia wydanego przez Sąd Rejonowy w Tucholi. Mężczyzna został doprowadzony do Zakładu Karnego w Chojnicach, gdzie odbędzie karę pozbawienia wolności.

● Także we wtorek o godz.18:00 na trasie Lipowa – Mosna kierujący fordem podczas zmiany kierunku ruchu uderzył w VW, który go wyprzedzał. Trwają czynności wyjaśniające w sprawie o wykroczenie.

● W środę 4.03 o godz. 3:15 w Pruszczu na ul. Kościelnej kierujący VW podczas cofania uderzył w skodę. Trwają czynności wyjaśniające w sprawie o wykroczenie.

● W sobotę 7.03 o godz. 13:50 na trasie Rosochatka – Lipowa kierująca VW podczas wyprzedzania uderzyła w wyprzedzane Iveco, którym kierował mieszkaniec pow. starogardzkiego. 37-letnia mieszkanka gm. Śliwice została pouczona.

● O godz. 15:00 w Wieszczycach na DW 241 kierujący Oplem 64-latek z gm. Kęsowo nie ustąpił pierwszeństwa i uderzył w Chevroleta (poszkodowany z pow. starogardzkiego). Do rąk sprawcy powędrował mandat.

● W niedzielę 8.03 o godz. 13:15 w Tucholi na ul. Bydgoskiej kierujący Seatem nie zachował bezpiecznej odległości i uderzył w tył Toyoty. Mandat przyjął mieszkaniec pow. chojnickiego.

G.



Zdarzenie na drodze Bruchniewo – Jania Góra. Służby, przybywając na miejsce, nikogo nie zastały przy rozbitym samochodzie. Fot. (lor)

kronika strażacka

● We wtorek 3.03.2026 o godz. 13:29 w Tucholi na ul. Chojnickiej doszło do pożaru w kuchni budynku mieszkalnego. Zapalił się tam olej roślinny na patelni. Pożar został ugaszony przez właściciela przy pomocy gaśnicy. Działania straży polegały na zabezpieczeniu miejsca zdarzenia, sprawdzeniu, dokonaniu pomiaru kamerą termowizyjną.

● W środę 4.03 o godz. 9:07 w Lińsku zauważono pożar wnętrza samochodu marki VW Passat zaparkowanego na posesji. Działania polegały na zabezpieczeniu miejsca zdarzenia, podaniu jednego prądu wody w natarciu na zajęty ogniem pojazd. Na miejscu działały 2 zastępy OSP Śliwice i 1 OSP Lińsk.

● W piątek 6.03 w Tucholi na ul. Nowodworskiego doszło do zatrzymania krążenia u mężczyzny. Wykonano resuscytację krążeniowo-oddechową.

● W poniedziałek 9.03 o godz. 7:54 w Kowalskich Błotach doszło do pożaru budynku gospodarczego zbudowanego z kontenerów morskich. Szerzej o tym zdarzeniu dziś na str. 5.

G.

Tucholska Ekstremalna Droga Krzyżowa odbędzie się po raz czwarty

Wzorem lat ubiegłych pątnicy wyruszą w trasę liczącą 27 kilometrów. Tucholska Ekstremalna Droga Krzyżowa odbędzie się w piątek (27 marca).

TEDK polega na medytacji stacji drogi krzyżowej w nocnej wędrówce przez Tucholę i malownicze okolice. Pątnicy trasę przebywają w ciszy, samotnie lub w grupach i w tempie dostosowanym do własnych możliwości. Na każdej ze stacji czytają rozważania. Tegoroczne teksty zostały oparte na czternastu polskich błogosławionych, a przygotował je **Artur Rybakowski**. Tematem przewodnim wydarzenia jest Droga Miłości Ofiarnej.

TEDK wyruszy z kościoła pw. Bożego Ciała – po mszy św. odprawionej o godzinie 20:00 – przez kościoły św. Bartłomieja i Opatrzności Bożej do kościoła św. Jakuba. Dalej, wierni udadzą się w kierunku Rudzkiego Mostu, Płazowa, Świtu czy Żółwińca. Na 27-kilometrowej trasie nie zabraknie odcinków leśnych (dokładny plan przy artykule).

Pakiety z mapką i rozważaniami trafią do sprzedaży po 15 marca. Będzie można je nabyć w biurze parafii pw. Bożego Ciała lub sklepie Hosanna. Dodajmy, że mapka zawierająca trasę nocnej wędrówki dostępna jest już teraz na stronie ekstremalnatuchola.pl.

Ruszając w drogę należy zabrać ze sobą także latarkę, telefon, odblaski, picie i jedzenie. Nie bez znaczenia jest wygodne obuwie i strój adekwatny do pogody. Na trasę można zabrać też ze sobą krzyż, który w chwili kryzysu przypomni, dla kogo wyszedłeś na szlak.

Agata Wiśniewska

Trasa TEDK 2026

- **Start: godz. 20:00 – msza św. w kościele pw. Bożego Ciała w Tucholi**
- **Stacja I – kościół pw. św. Bartłomieja w Tucholi**
- **Stacja II – kościół pw. Opatrzności Bożej w Tucholi**
- **Stacja III – Krzyż w Rudzkim Moście (obok restauracji Pod Jeleniem)**
- **Stacja IV – parking leśny**
- **Stacja V – Płazowo (krzyż)**
- **Stacja VI – Szumiąca (skrzyżowanie na Świt)**
- **Stacja VII – las Wandowo**
- **Stacja VIII – Piła-Młyn (kapliczka Matki Bożej)**
- **Stacja IX – Świt (św. Hubert)**
- **Stacja X – Świt (Krzyż)**
- **Stacja XI – Żółwiniec (szkółka)**
- **Stacja XII – krzyż Przy Szosie Bydgoskiej**
- **Stacja XIII – ul. Świecka – pomnik pomordowanych**
- **Stacja XIV – Plac Wolności – figura Matki Bożej**
- **Meta: adoracja nocna w Kościele pw. św. Jakuba**



Ogłoszenie płatne

OGŁOSZENIE

Zgodnie z art. 35 ust. 1 ustawy z dnia 21 sierpnia 1997 r. o gospodarce nieruchomościami, **Wójt Gminy Gostycyn** informuje, iż **4.03.2026 r.** został wywieszony na tablicy ogłoszeń Urzędu Gminy w Gostycynie, ul. Bydgoska 8, w sołectwach na okres 21 dni oraz zamieszczony na stronie Biuletynu Informacji Publicznej Gminy Gostycyn (http://www.bip.gostycyn.pl/) wykaz dot. użyczenia nieruchomości działka o nr ewid. 333/1 położonej Gostycynie. Szczegółowe informacje można uzyskać w Urzędzie Gminy Gostycyn, pok. 2, tel. (52) 336 73 17.

Wójt Gminy Gostycyn
mgr Ireneusz Kucharski



eprasa.pl 8fec4873a2

Drogi w Raciążu mają powstać jeszcze w tym roku



W Raciążu możemy spodziewać się w tym roku budowy dróg – ulic Modrzewiowej i Topolowej.

Chodzi o ulice Modrzewiową i Topolową. Gmina Tuchola uzyskała prawie pół miliona złotych dofinansowania na budowę dróg. Samorząd dołoży prawie drugie tyle.

– Taka wiadomość ogromnie nas cieszy. Przyznane środki stanowią około połowy wartości szacunkowej inwestycji – mówi burmistrz **Tadeusz Kowalski** o dofinansowaniu z Rządowego Funduszu Rozwoju Dróg na 2026 roku. Kwota środków z zewnątrz ma wynieść do 476.890 zł. Jako że koszt całego remontu szacowany jest na ponad 950 tys. zł, pozostała kwota (ok. połowy) będzie zabezpieczona przez gminę. Dzięki tym pieniądzom dojdzie do budowy dwóch ulic w Raciążu: Modrzewiowej i Topolowej.

Gmina jest jeszcze przed wyłonieniem wykonawcy w ramach przetargu. Powinno jednak wydarzyć się to szybko, bo realizacja inwestycji ma odbyć się jeszcze w tym roku. Obie ulice będą wykonane z kostki betonowej, a planowana szerokość jezdni to 2 x 2,5 m. Do przyległych posesji zaprojektowano zjazdy zwykłe i piesze dojścia z kostki betonowej. Inwestycja obejmuje również wybudowanie sieci kanalizacji deszczowej.

(pp), fot. Gmina Tuchola

Gmina Lubiewo

Chcą zdiagnozować potrzeby i problemy osób starszych

Polityka senioralna staje się coraz ważniejszym zadaniem zarówno samorządów lokalnych, jak i władz centralnych. Aby dowiedzieć się, czego potrzebują osoby 60+ z terenu gminy Lubiewo, Gminna Rada Seniorów zaprasza do wypełnienia ankiety.



Gminna Rada Seniorów w Lubiewie chce poznać potrzeby i problemy osób starszych. Ankiety można składać do końca marca w specjalnie przygotowanych urnach lub wypełniać je online.

Dane są nieubłagane, nasze społeczeństwo starzeje się w bardzo szybkim tempie. Choroby, samotność oraz wyzwania finansowe są smutną codziennością wielu osób w jesieni życia. Seniorom należy zapewnić godne życie, a ich opiekunom ułatwić wsparcie bliskich. Główne potrzeby obejmują opiekę zdrowotną, poczucie bezpieczeństwa i aktywizację społeczną.

Każda opinia jest cenna

Czego potrzeba najbardziej? Z czym jest problem? Realną odpowiedzią w lokalnych środowiskach mogą być badania opinii. Na taki ruch zdecydowała się Gminna Rada Seniorów w Lubiewie, która zaprasza mieszkańców w wieku 60+ do udziału w anonimowej ankiecie, której celem jest rozpoznanie potrzeb oraz problemów osób starszych zamieszkujących tę gminę. Odpowiedzi w nich zawarte pozwolą lepiej zaplanować działania i inicjatywy skierowane do seniorów oraz dostosować ofertę wsparcia do rzeczywistych oczekiwań mieszkańców.

Wypełnienie anonimowej ankiety zajmuje kilka minut. Badawcze formularze można składać do końca marca w specjalnie przygotowanych urnach, które znajdują się w: ośrodku zdrowia w Bysławiu, ośrodku zdrowia w Lubiewie, bibliotece w Bysławiu, bibliotece w Lubiewie, urzędzie gminy oraz w Gminnym Ośrodku Pomocy Społecznej. Ankietę można wypełnić także online. Link do niej dostępny jest na stronie internetowej gminy lubiewo.pl.

Tekst i fot. Anna Lipska

Ogłoszenie płatne



eprasa.pl 8fec4873a2

Burzliwa sytuacja wokół Trutnowa. Zbliża się wyjazd studyjny. Zapisz się

Przekonaj się na własnej skórze, jak na okolicę wpływa biometanownia

Urząd Gminy w Lubiewie przy wsparciu Kujawsko-Pomorskiego Ośrodka Doradztwa Rolniczego w Minikowie organizuje wyjazd studyjny do biometanowni w Strzelinie koło Wrocławia. Jest to pokłosie debaty społecznej i sprzeciwu do planów powstania biometanowni w Trutnowie. Czy wyjazd zmieni zdanie przeciwników inwestycji czy może na odwrót – utwierdzi ich w swoim przekonaniu?



Wyjazd studyjny do biometanowni w Strzelinie koło Wrocławia odbędzie się 20 marca (piątek). Fot. Gmina Lubiewo

Od jesieni ubiegłego roku na naszych łamach publikujemy artykuły informujące o planie wybudowania biometanowni w Trutnowie. Choć grunt, na którym miałby powstać obiekt znajduje w gminie Lubiewo, to zlokalizowany jest na granicy przede wszystkim z gminą Świekatowo. Z tego powodu, przeciwko instalacji protestują zarówno mieszkańcy Trutnowa, jak i Lipienicy oraz Zalesia Królewskiego z sąsiedniej gminy i powiatu świeckiego. Grupa sąsiadów stale i mocno naciska na gminę Lubiewo. Władze lubiewskiego samorządu powtarzają jednak, że nadal do gminy nie wpłynął żaden wniosek dotyczący lokalizacji inwestycji, choć temat znany jest już od września 2025 r.

Decyzję o wyjeździe trzeba podjąć szybko

Urząd w Lubiewie zapraszał już wcześniej do udziału w wyjazdach studyjnych, aby mieszkańcy mogli z bliska przyjrzeć się podobnym już funkcjonującym obiektom. Ten najbliższy ma być jednak najważniejszy. Urząd Gminy w Lubiewie przy wsparciu Kujawsko-Pomorskiego Ośrodka Doradztwa Rolniczego w Minikowie, 20 marca (piątek) organizuje wyjazd studyjny do biometanowni w Strzelinie koło Wrocławia. Stwarza to możliwość zapoznania się z infrastrukturą pierwszej w Polsce biometanowni. Gmina tłumaczy, że planowany wyjazd to „wspólna inicjatywa obu instytucji podkreślająca znaczenie współpracy samorządu i doradztwa rolniczego w promowaniu wiedzy o biogazowniach oraz korzyściach dla środowiska i rolnictwa".

Wyjazd, którego harmonogram podajemy przy artykule, będzie okazją do tego, aby zobaczyć praktyczny proces powstania biometanu. Każdy chętny będzie mógł osobiście doświadczyć, jak funkcjonuje ta instalacja. Jak zapowiada gmina, uczestnicy wyjazdu „będą mogli poznać technologię produkcji energii odnawialnej, zobaczyć wpływ biogazowni na środowisko i lokalne rolnictwo oraz porozmawiać ze specjalistami na miejscu".

Osoby zainteresowane wyjazdem powinny zarejestrować się poprzez formularz dostępny na stronie internetowej KPODR-u. Podkreślmy, że mogą w nim wziąć udział zainteresowani mieszkańcy z gmin Lubiewo i Świekatowo. Liczba miejsc jest ograniczona. Data graniczna rejestracji nie została wprost wskazana, ale od wicewójt gminy Lubiewo **Łucji Koniarskiej** dowiedzieliśmy się, że chęć wyjazdu najlepiej zgłosić poprzez formularz do piątku (13 marca).

Anna Lipska

Program wyjazdu do biometanowni w Strzelinie

- 4:00 – wyjazd z Lubiewa sprzed urzędu gminy,
- 4:15 – wyjazd z parkingu Delikatesów Centrum w Świekatowie,
- 5:00-5:15 – zbiórka uczestników przed biurem KPODR Minikowo, rejestracja uczestników,
- 5:15-10:00 – wyjazd (podczas trasy 20-minutowa przerwa śniadaniowa),
- 10:00-10:15 – oficjalne przywitanie przez przedstawicieli biometanowni,
- 10:15-10:30 – omówienie zasad BHP obowiązujących na terenie obiektu,
- 10:30-12:30 – zwiedzanie infrastruktury biometanowni,
- 12:30-12:45 – dyskusja,
- 12:45-13:00 – podsumowanie,
- 13:00-18:00 – powrót (podczas powrotu 30-minutowa przerwa na obiad we własnym zakresie).

Organizatorzy zachęcają do zabrania ze sobą przekąsek i napojów, aby komfortowo spędzić czas podczas wyjazdu.

Reklama, ogłoszenie płatne



TERMINARZ

SGB Bank Spółdzielczy w Tucholi
Spółdzielcza Grupa Bankowa

ZEBRAŃ GRUP CZŁONKOWSKICH
BANKU SPÓŁDZIELCZEGO W TUCHOLI NA ROK 2026

17.03.2026 r. GMINA TUCHOLA

• **TUCHOLA** – RESTAURACJA „BORY CATERING", GODZ. 10:00
Sołectwa: Tuchola, Bladowo, M. Mędromierz, Kiełpin, Komorza, Białowieża

• **STOBNO** – ŚWIETLICA WIEJSKA W STOBNIE, GODZ. 13:00
Sołectwa: Raciąż, Stobno

• **LEGBĄD** – ŚWIETLICA WIEJSKA W LEGBĄDZIE, GODZ. 15:00
Sołectwa: Legbąd, Rzepiczna, Łosiny, Klocek, Biała

18.03.2026 r. GMINA KĘSOWO

• **KĘSOWO** – WIEJSKI DOM KULTURY, KĘSOWO, GODZ. 10:00
Sołectwa: Kęsowo, Obrowo, Jeleńcz, Wieszczyce

• **PRZYMUSZEWO** – ŚWIETLICA WIEJSKA W PRZYMUSZEWIE, GODZ. 12:30
Sołectwa: Przymuszewo, Drożdzienica, Pamiętowo

• **ŻALNO** – ŚWIETLICA WIEJSKA W ŻALNIE, GODZ. 15:00
Sołectwa: Żalno, Piastoszyn, Grochowo

Serdecznie zapraszamy wszystkich członków do uczestnictwa w zebraniach.

Rada Nadzorcza i Zarząd Banku Spółdzielczego

Na każdego z uczestników czeka upominek.

W czasie wolnym od służby zatrzymał poszukiwanego

O tym, że policjantem jest się również po zakończonej służbie, przypomniał funkcjonariusz z tucholskiej jednostki, Dariusz Pacek. Mundurowy w czasie wolnym zatrzymał poszukiwanego 42-latka.



Dariusz Pacek. Mundurowy w czasie wolnym zatrzymał poszukiwanego 42-latka. Fot. KPP Tuchola

Policjant z tucholskiej jednostki, będąc po służbie, wychodząc ze sklepu zauważył mężczyznę, który według posiadanych przez niego informacji mógł być poszukiwany. Mundurowy podszedł do niego, przedstawił się i potwierdził jego tożsamość. Następnie skontaktował się z dyżurnym, który na miejsce wysłał patrol.

– Policjanci ustalili, że 42-latek jest poszukiwany do odbycia kary pozbawienia wolności w wymiarze 6 miesięcy. Mężczyzna, zgodnie z nakazem, został doprowadzony do Zakładu Karnego w Chojnicach, gdzie przez najbliższe pół roku będzie odbywał zasądzoną karę – informuje **Łukasz Tomaszewski**, oficer prasowy KPP w Tucholi.

Dariusz Pacek, który dokonał zatrzymania poszukiwanego mężczyzny, na co dzień koordynuje pracę funkcjonariuszy zespołu patrolowo – interwencyjnego.

(aw)

eprasa.pl 8fec4873a2

Gmina Śliwice

Są zainteresowani mieszkaniami na wynajem.

Ile w przybliżeniu wyniesie czynsz?

W Śliwicach powstaną budynki wielorodzinne z mieszkaniami w standardzie pod klucz w ramach Społecznej Inicjatywy Mieszkaniowej KZN Kujawy i Pomorze. Szczegółów o planowanej inwestycji można było dowiedzieć się na spotkaniu, które odbyło się w śliwickim urzędzie gminy w drugiej połowie lutego. Czego dowiedzieliśmy się w Śliwicach?



Wizualizacja 10 budynków w zabudowie szeregowej przy ul. Bukowej w Śliwicach (nieopodal Biedronki). Fot. simkip.pl

Kilka lub kilkanaście gmin, grupując swoje siły wraz z Krajowym Zasobem Nieruchomości, tworzy podmioty takie jak np. Społeczna Inicjatywa Mieszkaniowa KZN Kujawy i Pomorze. Do niego należą dwa samorządy z powiatu tucholskiego: gminy Lubiewo i Śliwice. Spółka zbuduje na ich terenach mieszkania na wynajem o umiarkowanej wysokości czynszu, a po określonym czasie z możliwością dojścia do własności.

W Śliwicach planują budowę 20 mieszkań. Jak będą wyglądać?

Oba samorządy zapoznają swoich mieszkańców ze szczegółami inwestycji. Pod koniec stycznia spotkanie informacyjne odbyło się w Bysławiu (to właśnie w tej miejscowości, przy ul. Polnej powstaną mieszkania). Z kolei w Śliwicach spotkanie, które cieszyło się dużym zainteresowaniem ze strony lokalnej społeczności, odbyło się w drugiej połowie lutego. W spotkaniu oprócz osób zainteresowanych złożeniem wniosku o zawarcie umowy najmu, udział wzięli urzędnicy na czele z wójtem **Danielem**



Od lewej: Piotr Spica (sekretarz gminy), Jan Stocki (prezes SIM KZN Kujawy i Pomorze) oraz Daniel Kożuch (wójt gminy Śliwice). Fot. Anna Lipska

Kożuchem i prezes zarządu Społecznej Inicjatywy Mieszkaniowej „KZN – Kujawy i Pomorze" Sp. z o.o. – **Jan Stocki**.

Prezes Stocki wraz z wójtem przedstawili podstawowe informacje dotyczące realizowanej inwestycji oraz omówili charakterystykę planowanych 10 budynków w zabudowie szeregowej. W każdym z budynków będą dwa mieszkania – po jednym na parterze i na piętrze. Łącznie mieszkań na parterze ma być 10, a każde z nich będzie miało powierzchnię 57,2 m². Składać się będą z 2 pokojów, łazienki, salonu z aneksem kuchennym, komunikacji i pomieszczenia gospodarczego. Z kolei na piętrze każde z 10 mieszkań będzie miało powierzchnię 61 m². W skład tych mieszkań wchodzić będą 2 pokoje, łazienka, salon z aneksem kuchennym, komunikacja i balkon. Ponadto, do każdego mieszkania przypisane będzie indywidualne miejsce parkingowe. Przy budynkach przewiduje się także budowę placu zabaw.

Tyle za czynsz, na razie szacunkowo

Wszystkie mieszkania w ramach tego projektu powstaną w standardzie pod klucz. Zostaną wyposażone w urządzenia sanitarne i kuchenne (zlewozmywak i kuchenka indukcyjna), ułożone będą płytki i panele, a ściany zostaną pomalowane na biało. Umeblowanie będzie zadaniem najemców. Ogrzewanie pochodzić będzie z pompy ciepła. Prezes Stocki przybliżył także wysokość czynszów na aktualny czas, które jego zdaniem mogą ulec zmianie na korzyść najemców. Dla mieszkania o powierzchni 57,2 m² wyliczył czynsz w kwocie około 1342 złotych, a dla większego (61 m²) około 1431 złotych. Po stronie najemców będą dodatkowo opłaty za media. Najemca zobowiązany będzie do wniesienia kaucji zabezpieczającej umowę najmu w wysokości 3-krotności miesięcznego czynszu za dany lokal w dniu jej podpisania.

Aby zostać najemcą lokalu utworzonego z wykorzystaniem finansowego wsparcia, należy spełnić dwa bezwzględne warunki: brak tytułu prawnego do innego lokalu mieszkalnego w tej samej miejscowości w dniu zawarcia umowy najmu oraz spełnianie kryterium dochodowego, tj. dochód gospodarstwa domowego musi mieścić się w ustawowo określonych limitach. Inne kryteria to, np. orzeczenie o niepełnosprawności, zamieszkiwanie lub pracowanie na terenie gminy czy rozliczanie podatku dochodowego w urzędzie skarbowym właściwym dla gminy Śliwice. Obowiązywać będzie też wpłacenie partycypacji wynoszącej 15 procent od wartości danego mieszkania.

– Co się z tą partycypacją dzieje? Wpłacana jest na konto, jako część montażu finansowego budowy. Jeżeli ktoś z państwa zamieszkał w takim lokalu i wniósł partycypację, a po jakimś czasie stwierdza, że chce przeprowadzić się do innej miejscowości to wtedy te partycypacje otrzymuje do zwrotu – przekazał Jan Stocki.

Dodajmy, że nabór wniosków o zawarcie umowy prowadzi Urząd Gminy w Śliwicach. Z kolei informacje o tym, kiedy nabór zostanie uruchomiony, pojawią się na tablicy ogłoszeń oraz w Biuletynie Informacji Publicznej samorządu.

Anna Lipska



W trakcie spotkania uczestnikom rozdano zestawienia kart mieszkań przedstawiające układ i rozmieszczenie pomieszczeń w poszczególnych lokalach. Fot. Anna Lipska

Ogłoszenie płatne

OGŁOSZENIE BURMISTRZA TUCHOLI

o rozpoczęciu konsultacji społecznych dotyczących projektu miejscowego planu zagospodarowania przestrzennego dla terenu położonego przy ulicy Chojnickiej w Tucholi

Na podstawie art. 17 pkt 11 ustawy z dnia 27 marca 2003 r. o planowaniu i zagospodarowaniu przestrzennym (Dz.U. z 2024 r. poz. 1130 z późn. zm. [1]), art. 39 i 54 ust. 2 i 3 ustawy z dnia 03 października 2008 r. o udostępnianiu informacji o środowisku i jego ochronie, udziale społeczeństwa w ochronie środowiska oraz o ocenach oddziaływania na środowisko (Dz.U. z 2024 r. poz. 1112, 1881, 1940, 1535) oraz w związku z uchwałą nr XVI/119/25 Rady Miejskiej w Tucholi z dnia 23 maja 2025 r. w sprawie przystąpienia do sporządzenia miejscowego planu zagospodarowania przestrzennego,

zawiadamiam

o rozpoczęciu konsultacji społecznych dotyczących projektu miejscowego planu zagospodarowania przestrzennego dla terenu położonego przy ulicy Chojnickiej w Tucholi, które będą prowadzone od 13 marca 2026 r. do 23 kwietnia 2026 r. w następujących formach:

1. zbierania uwag do projektu planu w ww. terminie,
2. spotkania otwartego, poprzedzonego prezentacją projektu planu,
3. prowadzenia punktu konsultacyjnego.

Z projektem miejscowego planu można zapoznać się **w ww. terminie** w siedzibie Urzędu Miejskiego w Tucholi, Plac Zamkowy 1 w godzinach pracy urzędu pokój nr 208 lub w Biuletynie Informacji Publicznej na stronie BIP Gminy Tuchola i na stronie: www.tuchola.pl w zakładce: Planowanie i zagospodarowanie przestrzenne.

Uwagi do projektu miejscowego planu należy składać **w nieprzekraczalnym terminie do 23 kwietnia 2026 r.** na piśmie utrwalonym w postaci papierowej (w siedzibie Urzędu Miejskiego w Tucholi w godzinach pracy urzędu (pn., śr., cz. 7.30-15.30, wt. 7.30-17.00 i pt. 7.30-14.00) lub na adres: 89-500 Tuchola, Plac Zamkowy 1) lub elektronicznej, w tym za pomocą środków komunikacji elektronicznej, w szczególności poczty elektronicznej (e-mail: info@tuchola.pl), na formularzu zgodnym z wzorem stanowiącym załącznik do rozporządzenia Ministra Rozwoju i Technologii w sprawie wzoru formularza pisma dotyczącego aktu planowania przestrzennego (Dz.U. z 2023 r. poz. 2509). Formularz dostępny jest także na stronie BIP Gminy Tuchola i na stronie: www.tuchola.pl oraz w Urzędzie Miejskim w Tucholi, Plac Zamkowy 1, 89-500 Tuchola.

Składający uwagę podaje swoje imię i nazwisko albo nazwę oraz adres zamieszkania albo siedziby oraz adres poczty elektronicznej, o ile taki posiada, a także wskazuje, czy jest właścicielem lub użytkownikiem wieczystym nieruchomości objętej uwagą, oraz może podać dodatkowe dane do kontaktu takie jak adres do korespondencji lub numer telefonu.

Spotkanie otwarte dotyczące rozwiązań przyjętych w projekcie planu, poprzedzone prezentacją projektu miejscowego planu, odbędzie się po godzinach pracy urzędu **9 kwietnia 2026 r. o godzinie 15.30** w sali nr 203 Urzędu Miejskiego w Tucholi, Plac Zamkowy 1, 89-500 Tuchola.

Punkt konsultacyjny dot. projektu miejscowego planu będzie prowadzony po godzinach pracy urzędu **25 marca 2026 r. i 15 kwietnia 2026 r.** w siedzibie Urzędu Miejskiego w Tucholi, Plac Zamkowy 1, 89-500 Tuchola pokój nr 208 **od 15.30 do 17.00**.

Jednocześnie, w związku z postępowaniem **w sprawie strategicznej oceny oddziaływania na środowisko**, przedmiotem której jest opracowanie prognozy oddziaływania na środowisko ww. projektu miejscowego planu, zgodnie z art. 39 ust. 1 w związku z art. 3 ust. 1 pkt 11 i pkt 14, art. 46 pkt 1 ustawy z dnia 3 października 2008 r. o udostępnianiu informacji o środowisku jego ochronie, udziale społeczeństwa w ochronie środowiska oraz o ocenach oddziaływania na środowisko (Dz.U. z 2024 r. poz. 1112, 1881, 1940, 1535), zainteresowani mogą zapoznać się z niezbędną dokumentacją sprawy **od 13 marca 2026 r. do 23 kwietnia 2026 r.** w siedzibie Urzędu Miejskiego w Tucholi, Plac Zamkowy 1, 89-500 Tuchola pok. 208, a także na stronie: www.bip.tuchola.pl w zakładce: Planowanie i zagospodarowanie przestrzenne oraz mogą składać uwagi i wnioski do prognozy oddziaływania na środowisko **w nieprzekraczalnym terminie do 23 kwietnia 2026 r.**

Uwagi i wnioski zgodnie z art. 40 ww. ustawy mogą być składane w formie pisemnej, ustnie do protokołu lub za pomocą środków komunikacji elektronicznej bez konieczności opatrywania ich bezpiecznym podpisem elektronicznym (e-mail: info@tuchola.pl).

Uwagi i wnioski rozpatrzone zostaną przez Burmistrza Tucholi. Zgodnie z art. 41 ww. ustawy uwagi i wnioski złożone po upływie terminu określonego w ogłoszeniu pozostaną bez rozpatrzenia.

Burmistrz Tucholi
Tadeusz Kowalski

Informacja o przetwarzaniu danych osobowych

Zgodnie z Rozporządzeniem Parlamentu Europejskiego i Rady (UE) 2016/679 z dnia 27 kwietnia 2016 r. w sprawie ochrony osób fizycznych w związku z przetwarzaniem danych osobowych i w sprawie swobodnego przepływu takich danych oraz uchylenia dyrektywy 95/46/WE (ogólne rozporządzenie o ochronie danych osobowych) informuję, że:

1. administratorem danych osobowych dot. projektu miejscowego planu zagospodarowania przestrzennego jest Gmina Tuchola, Pl. Zamkowy 1, 89-500 Tuchola, reprezentowana przez Burmistrza Tucholi;
2. kontakt z inspektorem Ochrony Danych w Urzędzie Miejskim w Tucholi możliwy jest pod numerem telefonu: 52 3363433 lub adresem e-mail: iod@tuchola.pl;
3. dane osobowe przetwarzane będą w celu sporządzania aktu planistycznego oraz na potrzeby związanego z tym celem postępowania administracyjnego, na podstawie art. 6 ust. 1 lit. c ogólnego rozporządzenia o ochronie danych osobowych z dnia 27 kwietnia 2016 r.

Dane szczegółowe dot. przetwarzania danych osobowych w związku z realizacja ww. ustawy znajdują się na stronie BIP Urzędu Miejskiego w Tucholi.

Jednocześnie informuję, że w związku z przetwarzaniem przez Burmistrza Tucholi danych osobowych uzyskanych w toku prowadzenia postępowań dotyczących sporządzania aktów planistycznych, o których mowa w ustawie o planowaniu i zagospodarowaniu przestrzennym, prawo o którym mowa w art. 15 ust. 1 lit. g ogólnego rozporządzenia o ochronie danych osobowych (uprawnienie osoby, której dane dotyczą, do uzyskania informacji na temat źródła z którego zebrane zostały jej dane osobowe) przysługuje jedynie wtedy, jeżeli nie wpływa na ochronę praw i wolności osoby, od której dane te pozyskano.

1 Zmiany tekstu jednolitego zostały ogłoszone w Dz. U z 2024 r. poz. 1907, 1940, Dz. U z 2025 r. poz. 527, 680, 1668, 1847, z 2026 r. poz. 24

eprasa.pl 8fec4873a2

Z tych młodych ludzi można brać przykład

Uczniowie ze świetnymi wynikami w nauce otrzymali Stypendia Starosty Tucholskiego. Uroczystość zorganizowana w Zespole Szkół Licealnych i Technicznych w Tucholi zakończyła się... rapowym tekstem i współczesnym przesłaniem jednego z uczniów.

120 zł miesięcznie otrzymają wyróżniający się uczniowie szkół ponadpodstawowych. Natomiast do najlepszej trójki – po jednej osobie z każdej szkoły – wędrować będzie 150 zł miesięcznie. To w ramach Stypendiów Starosty Tucholskiego, które zostały przyznane już po raz 30. Trafiły do uczniów Liceum Ogólnokształcącego, Zespołu Szkół Licealnych i Agrotechnicznych i Zespołu Szkół Licealnych i Technicznych.

Starosta **Andrzej Urbański**, naczelnik **Waldemar Kierzkowski**, dyrektorzy poszczególnych szkół, **Danuta Wytrążek** i **Katarzyna Puczyńska** z wydziału oświaty powiatu tucholskiego – to szerokie gremium miało przyjemność w piątek (6 marca) przekazywać uczniom decyzje o przyznaniu stypendiów. Tradycyjnie już przy tej okazji oprócz finansowego stypendium uczniowie otrzymali po tabliczce czekolady. Tym razem organizacja uroczystości przypadła ZSLiT, a otwierał ją dyrektor **Jerzy Kornaś.**

Słowa dopingu do dalszej nauki, co – jak sam powiedział – jest wyjściem ze strefy komfortu – padły z ust Andrzeja Urbańskiego. Warto przypomnieć, że starosta jest absolwentem tutejszego technikum.

Rapowy finał wręczenia stypendiów

Piątkową uroczystość wzbogaciła muzyka i występy uzdolnionych uczennic i jednego ucznia. Najpierw wspólnie śpiewały **Daria Kapiszka** i **Maja Gackowska**. Dużą niespodziankę na finał spotkania sprawił... rap. Rapowy numer zaprezentował uczeń **Filip Piwowarczyk**. Tekst utworu odnosił się do problemów współczesnego świata, z którymi na co dzień zmuszona jest radzić sobie młodzież. Dyrektor Kornaś zdradził, że Filip przygotował rapowy kawałek w ramach ogólnopolskiego konkursu o charakterze profilaktycznym i uplasował się w nim na bardzo wysokim miejscu, otrzymując wyróżnienie.

Tekst i fot. (pp)



Zespół Szkół Licealnych i Agrotechnicznych: Paulina Zacharzewska, Barbara Sikora, Emilia Januszewska, Izabela Kriese, Weronika Cemka, Aleksandra Ostrowska, Natasza Kożuch, Zuzanna Wojtas, Marta Selka, Zuzanna Włoch, Lilianna Ostrowska, Łukasz Latos, Agata Andrik, Milena Wojtas, Martyna Grzempa, Wiktoria Śpica, Patrycja Theus, Amelia Stosik, Wiktor Zabrocki, Wiktor Augustyński, Julia Piekarska, Julia Zacharzewska, Kinga Łącka, Karolina Theus, Amelia Łepek, Aleksandra Ciżmowska, Julia Maj, Patrycja Dobrasz, Kornelia Kelbratowska, Oliwia Iwicka



Zespół Licealnych i Technicznych: Wiktor Szmajda, Oliwier Rogowski, Damian Rzepka, Łukasz Belicki, Jakub Piasek, Mateusz Brygman, Laura Badtke, Krzysztof Ducki, Marta Pasińska, Kacper Hagenza, Mateusz Janecki, Paweł Wutrych, Bartosz Kurs, Jakub Zabrocki, Karolina Lipińska, Kamila Tetzlaff, Magdalena Klejna



Liceum Ogólnokształcące w Tucholi: Marek Piasek, Dominika Atras, Zuzanna Puczyńska, Roksana Gaca, Dominika Nowicka, Marta Kurpinowicz, Klaudia Behrendt, Aleksander Redzimski, Patrycja Szymańska, Aleksandra Czechowska, Natalia Cherek, Natalia Gumienna, Julia Olszowy, Julia Szwemin, William Szukalski, Maria Majnert, Liliana Behrendt, Emilia Gierszewska, Nina Kłosowska, Agata Olczak, Wiktoria Okonek, Julia Chwastyniak, Julia Karkoszka, Dorota Grabowska, Jagna Jaworska, Zuzanna Miesikowska, Weronika Szczepańska, Aleksander Reweziński

eprasa.pl 8fec4873a2

13-19 marca 2026

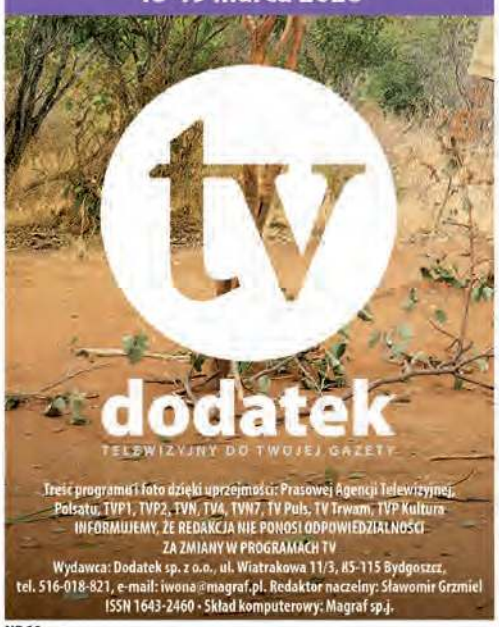

Treść programu i foto dzięki uprzejmości: Prasowej Agencji Telewizyjnej Polsatu, TVP1, TVP2, TVN, TV4, TVN7, TV Puls, TV Trwam, TVP Kultura
INFORMUJEMY, ŻE REDAKCJA NIE PONOSI ODPOWIEDZIALNOŚCI ZA ZMIANY W PROGRAMACH TV
Wydawca: Dodatek sp. z o.o., ul. Wiatrakowa 11/3, 85-115 Bydgoszcz, tel. 516-018-821, e-mail: iwona@magraf.pl. Redaktor naczelny: Sławomir Grzmiel
ISSN 1643-2460 • Skład komputerowy: Magraf sp.j.
NR 11

Piątek



20:05 TVP KULTURA

Przerwane objęcia

Obyczajowy, Hiszpania, 2009

Hiszpania, czasy współczesne. Harry Caine, niewidomy autor cenionych scenariuszy i opowiadań przypadkiem dowiaduje się o śmierci zamożnego biznesmena Ernesto Martela. Wkrótce odwiedza go też tajemniczy młody człowiek, ukrywający się pod pseudonimem Ray X. Pragnie on namówić Caine'a do współpracy nad scenariuszem własnego pomysłu. Harry jednak, tknięty niespokojnym przeczuciem, wyprasza przybysza za drzwi. Pomaga mu w tym Diego, syn wieloletniej przyjaciółki i producentki filmowej Judit Garcii.

INNE DATY EMISJI: SOBOTA, 23:35

Sobota

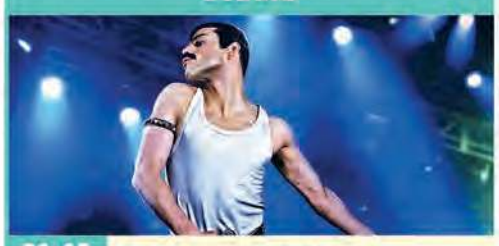

21:45 TVN

Bohemian Rhapsody

Biograficzny, muzyczny, USA, Wielka Brytania, 2018

Filmowa biografia Freddiego Mercury'ego i zespołu Queen jest opowieścią o rodzinie, braterstwie i potrzebie miłości w brutalnym świecie showbiznesu. Freddiego i jego kolegów z zespołu poznajemy jako młokosów grających w podrzędnych brytyjskich klubach. Później towarzyszymy im w trakcie komponowania największych hitów, takich jak: „We will rock you", „We are the champions" czy tytułowe „Bohemian Rhapsody". Jesteśmy świadkami ich wzlotów i upadków. Wtedy, gdy odnoszą największe sukcesy i wtedy gdy konflikty wewnątrz zespołu grożą jego rozpadem.

Niedziela



00:40 POLSAT

Święty interes

Komedia, Polska, 2010

Dwaj bracia Leszek (Piotr Adamczyk) i Janek (Adam Woronowicz) przyjeżdżają do rodzinnej wsi na pogrzeb dawno niewidzianego ojca. Na miejscu okazuje się, że ojciec cały majątek pozostawił w spadku fundacji im. Jana Pawła II. Na pomysł, jak powetować sobie finansową stratę, wpadają, gdy odnajdują w stodole stary samochód, którym - jak wieść niesie - jeździł sam Karol Wojtyła... Gdy miejscowi dowiadują się o planach braci, postanawiają zebrać pieniądze i odkupić cudowne auto, które - w co głęboko wierzą - ma moc uzdrawiania.

Poniedziałek



20:30 TVP 1

Wszystko na sprzedaż

Teatr Telewizji, 2025

Akcja rozgrywa się w 2016 roku, jesteśmy na planie ostatniego filmu Wajdy. Pewnego dnia reżyser nie pojawia się jednak w pracy. Aktorzy i współpracownicy, zaniepokojeni przedłużającą się nieobecnością, ruszają na poszukiwania. Przemierzają miasto, przez które przetaczają się właśnie masowe strajki. Wkrótce okazuje się, że Wajda nie żyje... Jak skończyć film bez reżysera? Kto zajmie jego miejsce? Czy żałobę po zmarłym mistrzu można uczynić tematem sztuki? I czy faktycznie - wszystko jest na sprzedaż?

Wtorek

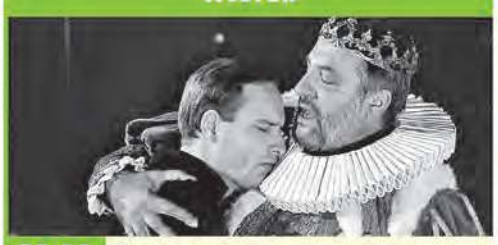

20:00 TVP KULTURA

Hamlet IV

Teatr Telewizji, 1991

Uważając „Hamleta" za sztukę „niemożliwą do wyreżyserowania", Andrzej Wajda powracał do tego arcydramatu kilka razy. Po raz pierwszy zrealizował ten bodaj najbardziej zagadkowy dramat Szekspira w roku 1960 w Teatrze Wybrzeże, następnie dwukrotnie przygotowywał widowisko według sztuki w Starym Teatrze, aby w 1989 roku wyreżyserować właśnie „Hamleta IV" z Teresą Budzisz - Krzyżanowską. W ogólnym zarysie można ująć tę ostatnią inscenizację jako rodzaj adaptacji, której osią jest postać tytułowego bohatera - jego przemyślenia, działania, cała psychologiczna i fizyczna sfera jego relacji z otoczeniem...

Środa



14:00 TVP KULTURA

Dekalog - Dziewięć

Psychologiczny, dramat, Polska, 1988

Roman i Hanka to kochające się, dobrze sytuowane małżeństwo. Na przeszkodzie ich wspólnemu szczęściu staje choroba - impotencja męża. Roman wie, że nie ma prawa do zazdrości, a jednocześnie ze wzmożoną siłą odczuwa ją. Śledzi i szpieguje Hankę. Myśli, że odkrył romans Hanki, ale z jej strony w kontaktach z młodym studentem Politechniki nie ma żadnych uczuć. W tych burzliwych okolicznościach małżonkowie znowu się odnajdują. Postanawiają, że Hanka na jakiś czas wyjedzie w góry, aby obydwoje mogli ochłonąć i odpocząć od siebie. Pewnego dnia Roman natyka się na byłego kochanka żony...

Czwartek

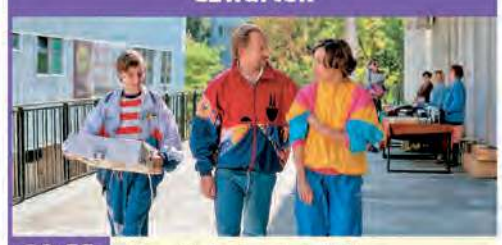

00:55 TVP KULTURA

Powrót do tamtych dni

Dramat, Polska, 2021

Tomek mieszka sam z matką, bo jego ojciec Alek wyjechał do USA za pieniędzmi. Niespodziewanie mężczyzna pojawia się w domu z naręczem prezentów, ale nie wyjaśnia powodu swojego powrotu. Wszyscy wydają się szczęśliwi, jednak coś niepokojącego wisi w powietrzu. W miarę upływu czasu daje się zauważyć, że Alek walczy z silnym uzależnieniem od alkoholu, co stopniowo niszczy rodzinę Tomka oraz jego dzieciństwo. Chłopiec musi bardzo szybko dorosnąć i zmierzyć się z rzeczywistością niepisaną żadnemu dziecku.

INNE DATY EMISJI: ŚRODA, 20:00

PIĄTEK • 13 marca

TVP 1

06:10 **Akacjowa 38** - serial, 2018
07:00 **Transmisja Mszy Świętej**
07:30 **Agape Blisko Ciebie** - magazyn
08:00 **Serwis Info; Pogoda Info**
08:20 **Zaraz wracam** - serial, 2026
08:50 **Ranczo** - serial kom., 2015
09:45 **Komisarz Alex** - serial krym.
10:40 **Ojciec Mateusz** - serial
11:30 **Okrasa łamie przepisy** - magazyn kulinarny
12:00 **Serwis Info**
12:10 **Agrobiznes; Agropogoda**
12:35 **Program rolny**
12:55 **Rzeki Chorwacji** - dok., Hiszp., Chorwacja, 2020
14:00 **Złoty chłopak** - serial obycz.
15:00 **Serwis Info**
15:15 **Reporterzy** - magazyn
15:35 **Gra słów. Krzyżówka** - teleturniej
16:05 **Dziedzictwo** - serial
17:00 **Teleexpress**
17:20 **Pogoda**



17:25 **Jaka to melodia?** - teleturniej muzyczny
17:55 **Klan** - telenowela, Polska
18:20 **Zaraz wracam** - serial, 2026
18:55 **Akacjowa 38** - serial, 2018
19:30 **Program inform. 19.30**
19:55 **Pytanie dnia** - rozmowa
20:10 **Sport; Pogoda**
20:30 **Glina. Nowy rozdział** - serial
21:30 **Sekielski wieczorową porą** - talk-show
22:35 **Dom pod Dwoma Orłami. Kłamstwa Zofii** - dram., Polska, 2023
00:15 **Wojna zastępcza** - serial
01:15 **Tatarak** - dram. obycz., Polska, 2009
02:50 **Sekielski wieczorową porą**
03:45 **Wykrywacz kłamstw**
04:05 **Pytanie dnia** - rozmowa
04:25 **Reporterzy** - magazyn
04:35 **Oko na Świat** - magazyn

TVP 2

04:35 **Na dobre i na złe** - serial obyczajowy, Polska, 2026
05:30 **M jak miłość** - serial obyczajowy, 2023
06:25 **Anna Dymna - spotkajmy się** - rozmowa
06:55 **Dla niesłyszących - Barwy szczęścia** - serial obycz., 2026
07:30 **Pytanie na śniadanie - w tym: Serwis Info i Pogoda Flesz** - magazyn poranny
11:40 **Operacja zdrowie** - magazyn medyczny
12:10 **Wstęp Wolny** - felieton
12:30 **Koło fortuny** - teleturniej
13:15 **Panna młoda** - serial obycz., 2024
14:05 **Va Banque** - teleturniej
14:35 **Na sygnale** - serial fabularyzowany
15:05 **La Promesa** - serial



16:00 **Koło fortuny** - teleturniej
16:35 **Familiada** - teleturniej
17:20 **Panna młoda** - serial obycz., 2024
18:15 **Va Banque** - teleturniej
18:50 **Jeden z dziesięciu** - teleturniej
19:25 **Barwy szczęścia** - serial obyczajowy, Polska, 2026
20:45 **Kocham Cię, Polsko!** - zabawa quizowa, 2026
22:20 **Postaw na milion** - teleturniej
23:15 **To jest grane** - magazyn muzyczny
23:50 **Czarne złoto** - przygod., Katar, Franc., 2011
02:10 **Druga córka** - fab., Niemcy, 2020
03:55 **Akacjowa 38** - serial kostiumowy

TVN

05:35 **Uwaga!** - program interw.
05:50 **Ukryta prawda** - program obyczajowy
06:45 **Kuchenne rewolucje** - program kulinarno-rozrywkowy
07:45 **Dzień Dobry TVN** - magazyn poranny
11:25 **Kuchenne rewolucje** - program kulinarno-rozrywkowy. Dzisiaj zajrzymy do restauracji „Quatro" w Brańsku na Podlasiu oraz do „Bistro Mateczka" w Wójtowie.
13:40 **Ukryta prawda** - program obyczajowy
15:45 **Młode gliny** - program kryminalny
16:50 **Szpital św. Anny** - serial obycz., Polska
17:55 **Detektywi** - program kryminalny
19:00 **Fakty**
19:30 **Sport**
19:40 **Pogoda**



19:50 **Uwaga!** - program interwencyjny
20:00 **Twórca** - SF, USA, Jap., 2023
22:55 **Tenet** - przygod., USA, Wlk. Bryt., Kan., 2020. Widowiskowy film akcji, w którym szpiegowski klimat zderza się z koncepcją podróży w czasie. Agent CIA przenika w mroczny świat międzynarodowych szpiegów...
02:00 **Kuba Wojewódzki** - talk-show
03:10 **Uwaga!** - program interwencyjny
03:25 **CSI: Kryminalne zagadki Las Vegas** - serial, USA
04:25 **Ej, Stara!** - program poradnikowy
04:55 **Jak to jest zrobione** - serial popularnonaukowy

POLSAT

06:00 **Nowy dzień**
08:00 **Halo tu Polsat** - poranny program informacyjno-rozrywkowy
11:30 **Gliniarze** - serial paradokumentalny
14:40 **Dlaczego ja?** - serial paradokumentalny
15:50 **Wydarzenia** - program informacyjny
16:15 **Pogoda**
16:20 **Interwencja** - magazyn reporterów
16:30 **Na Ratunek 112** - serial obyczajowy
17:00 **Gliniarze** - serial paradokumentalny
18:00 **Pierwsza miłość** - serial obyczajowy
18:50 **Wydarzenia** - program informacyjny
19:15 **Gość Wydarzeń** - rozmowa dnia
19:30 **Sport**
19:45 **Pogoda**
19:55 **Farma** - reality show



21:00 **Must Be The Music** - program muzyczny
23:05 **Królowa wojownik** - sens., USA, RPA, Irlandia, 2022. Opowieść o elitarnej, całkowicie kobiecej jednostce wojskowej o nazwie Agojie.
02:00 **22 Jump Street** - kom., USA, 2014. Po przejściu przez szkołę średnią, Schmidt i Jenko, jako tajniacy trafiają do lokalnego college'u. Ich zadaniem jest działać pod przykrywką jako studenci i zlokalizować dostawcę zabójczego narkotyku o nazwie „WHYPHY".
04:40 **Disco Gramy** - program muzyczny
05:25 **Telezakupy TV Okazje**

TVP Kultura

07:00 **Tamte lata, tamte dni - Allan Starski** - magazyn
07:40 **Winne tajemnice** - dokument, Polska, 2015
08:20 **Wydarzenie aktualne**
09:00 **Pan wzywał, Milordzie?** - serial kom., Wlk. Bryt., 1988
10:00 **Retro kino - Cyd** - fab., USA, Włochy, Wlk. Bryt., 1961
13:05 **Kulturalni** - magazyn
14:00 **Portrety - Still alive - film o Krzysztofie Kieślowskim** - dokument, Polska, 2006
15:35 **Spokój** - film TVP, 1976
17:10 **55 kapeluszy Pani Hanki** -benefis Hanki Bielickiej, 1994
18:30 **Kolekcja - Wojciech Fangor** - felieton
18:55 **Dzień, w którym umarła gwiazda rocka - John Denver** - dok., Wlk. Bryt., 2018
19:30 **Video Killed the Radio Star - Russel Mulcahy** - Wlk. Bryt., 2009



20:00 **Wieczór kinomana - Wstęp do filmu - Przerwane objęcia**
20:05 **Wieczór kinomana - Przerwane objęcia** - obycz., Hiszp., 2009
22:25 **Tygodnik Kulturalny**
23:20 **Przygody Sherlocka Holmesa** - serial, Wlk. Bryt., 1984
00:25 **Czwartkowy klub filmowy - Wstęp do filmu - Zemsta**
00:35 **Czwartkowy klub filmowy - Zemsta** - kom., Polska, 2002
02:30 **Noc krótkich filmów - Do raju** - fab., Polska, 2023
03:10 **Kino nocne - Przystań** - film TVP, 1997
04:45 **Porozmawiajmy szczerze - Eliza Kącka**

TV Puls

06:00 **Nash Bridges** - serial krym.
08:00 **Kobra - oddział specjalny** - serial krym.
10:00 **Triumf miłości** - serial
12:00 **Nie igraj z aniołem** - serial obyczajowy
13:00 **Wspaniałe stulecie** - serial kostiumowy
14:00 **Lombard. Życie pod zastaw** - paradokument fabularny
16:00 **Ranczo** - serial obycz.
18:00 **Lombard. Życie pod zastaw** - paradokument fabularny
20:00 **Liberator 2** - akcja, USA, 1995. Pędzący przez Góry Skaliste pociąg pasażerski Grand Continental zostaje opanowany przez grupę terrorystów. Dowodzący nimi szalony naukowiec, Travis Dane, przemienia go w ruchome centrum dowodzenia.



22:05 **Rambo: Pierwsza krew** - akcja, USA, 1982. John Rambo, żołnierz jednostek specjalnych, bohater wojny w Wietnamie, postanawia odnaleźć przyjaciela z frontu. W miasteczku, do którego dociera, wdaje się w konflikt z szeryfem.
23:55 **Botoks** - kom., Polska, 2017
02:30 **Lombard. Życie pod zastaw** - paradokument fabularny
03:50 **Taki jest świat** - przegląd wydarzeń z całego globu. Wiadomości polityczne i gospodarcze, informacje z życia gwiazd i ciekawostki.
04:15 **Menu na miarę** - program kulinarny
05:35 **Dyżur** - serial medyczny

TVN 7

05:20 **Ten moment** - program opowiada o ludziach i chwilach, które na zawsze odmieniły ich los
05:55 **Szkoła** - Nieśmiała i cicha gimnazjalistka, Gabrysia Midura martwi się, że nikt w klasie z nią nie rozmawia i wszyscy ją ignorują. Weronika Grabecka przygotowuje dla niej niespodziankę urodzinową.
08:45 **Ukryta prawda** - program obyczajowy
11:55 **W-11 Wydział Śledczy** - program kryminalny
14:00 **Detektywi** - program kryminalny
15:00 **Szpital św. Anny** - serial obycz., Polska
16:00 **Sędzia Anna Maria Wesołowska** - serial sądowy
18:00 **Opowieści małżeńskie** - program obycz.
19:00 **Idź na całość** - program rozrywkowy

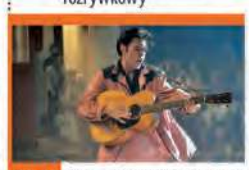

20:00 **Elvis** - obycz., USA, Australia, 2022. Film zgłębia złożoną, ponad dwudziestoletnią relację Presleya (Austin Butler) z Parkerem (Tom Hanks), która rozpoczęła się wraz z początkiem bezprecedensowej kariery piosenkarza.
23:20 **Królowa przetrwania** - reality show
00:30 **Wesele** - kom., Niemcy, 2020. Thomas pragnie się ożenić, Nils stara się zapomnieć o romansie żony, a Andreas ma nadzieję, że w końcu odnajdzie prawdziwą miłość...
03:00 **Hotel Paradise** - reality show
04:05 **Usterka** - program poradnik.

TV 4

06:00 Strażnik Teksasu - film akcji **07:55** Bogaty Dom - Biedny Dom - program paradokumentalny **08:55** Policjantki i Policjanci - serial paradok. **10:55** Na Ratunek 112 - serial obyczajowy **11:55** Dlaczego ja? - serial paradokumentalny
12:55 Trudne sprawy - program obyczajowy **15:55** Łowcy skarbów. Kto da więcej **18:00** Policjantki i Policjanci - serial paradok. **20:00** A na deser... **20:05** Terytorium wroga - sens., Franc., 2011 **22:25** Gwiazdy Kabaretu - program rozrywkowy
00:25 STOP Drogówka - serial policyjny **01:25** Love Island. Wyspa miłości - reality show **02:55** Śmierć na 1000 sposobów **03:25** Lubię disco! **04:25** Top 10 - Lista Przebojów **05:30** Telezakupy TV Okazje

TV Trwam

09:35 Św. na każdy dzień **09:45** Jestem mamą **10:00** Inf. dnia **10:15** Rozmowy niedok. **11:25** Głos Polski **11:35** Leśni zapylacze **12:00** Anioł Pański **12:03** Inf. dnia **12:20** Głos serca **13:05** Kolor Boga **13:30** Msza św. **14:30** Drzwi do lasu **14:55** Słowo życia **15:00** Modlitwa do Bożego Miłosierdzia
15:20 Mocni w Wierze **15:50** Ma się rozumieć **16:00** Inf. dnia **16:10** Natura Obiektywnie **16:40** Zniewolenie **16:55** 40 dni ze św. Franciszkiem **17:00** Droga Krzyżowa **17:30** Łączy Nas Historia **17:55** Poczet Wlk. Polaków **18:00** Anioł Pański
18:05 Inf. dnia **18:15** Westerplatte Młodych **19:00** Warto zauważyć... **19:30** Brat Franciszek **20:00** Inf. dnia **20:20** Różaniec **20:50** Myśląc Ojczyzna **21:00** Apel Jasnog. **21:20** Inf. dnia **21:40** Polski Punkt Widzenia **22:00** Z nadmiaru Miłości **23:00** Przegląd Tyg. „Niedziela"

eprasa.pl 8fec4873a2

SOBOTA • 14 marca

TVP 1

05:20 **Vasa. Okręt widmo** - serial dok., Franc., 2023
06:20 **Balans bieli** - magazyn
07:00 **Transmisja Mszy Świętej**
07:40 **Rok w ogrodzie; Rok w ogrodzie Extra** - magazyn
08:20 **Pełnosprawni** - magazyn dla niepełnosprawnych
08:55 **Ranczo** - serial kom., 2015
09:55 **Komisarz Alex** - serial krym.
10:55 **Ojciec Mateusz** - serial krym.
11:50 **Gwiazdy w południe - Teksańczyk** - western, Wlk. Bryt., 1966
13:25 **Noc w lesie** - dok., Niemcy, 2024
14:25 **Okrasa łamie przepisy** - magazyn kulinarny
15:00 **Sanatorium miłości** - reality show
16:05 **Dziedzictwo** - serial



17:00 **Teleexpress**
17:20 **Pogoda**
17:35 **Ojciec Mateusz** - serial krym.
18:40 **Jaka to melodia?** - teleturniej muzyczny
19:30 **Program inform. 19.30**
19:55 **Pytanie dnia** - rozmowa
20:05 **Sport; Pogoda**
20:25 **Komisarz Alex** - serial krym.
21:25 **Hit na sobotę - Lucy i Desi** - fab., USA, 2021
23:45 **Krew z krwi** - serial, 2024
00:45 **W otchłani** - akcja, Kan., USA, 2018
02:40 **Jaka to melodia?** - teleturniej muzyczny
03:40 **Adopcje zagraniczne - światowy skandal** - dokument, Franc., 2024
04:40 **Sprawdzamy** - magazyn

TVP 2

05:10 **Dla niesłyszących - Barwy szczęścia** - serial obycz., 2026
06:25 **Dla niesłyszących - M jak miłość** - serial obyczajowy, 2026
07:30 **Pytanie na śniadanie - w tym: Serwis Info i Pogoda Flesz**
11:30 **Super Gary. Gotuj z Bosacką!** - Poleski
12:10 **W poszukiwaniu dobrego filmu** - magazyn
12:45 **Dobre strony - Sarsa i Pablopavo** - reportaż
13:05 **Panna młoda** - serial obycz., 2024
14:00 **Familiada** - teleturniej
14:35 **Koło fortuny** - teleturniej
15:15 **Szansa na sukces. Opole 2026** - widowisko muzyczne
16:20 **Na dobre i na złe** - serial obyczajowy, Polska



17:20 **Panna młoda** - serial obycz., 2024
18:15 **Va Banque** - teleturniej
18:50 **Słowo na niedzielę** - rozmowa
19:00 **Informacje kulturalne** - magazyn
19:25 **Rodzinka.pl** - serial komediowy
20:30 **The Voice Kids - Przesłuchania w ciemno** - widowisko muzyczne
22:50 **Gabi Drzewiecka zaprasza** - magazyn muzyczny
23:45 **Kino relaks - Bezpieczna przystań** - obycz., USA, 2013
01:50 **Czarne złoto** - przygod., Katar, Franc., 2011
04:05 **Rodzinka.pl** - serial kom.

TVN

05:35 **Uwaga!** - program interw.
05:50 **Ukryta prawda** - program obyczajowy
06:45 **Kuchenne rewolucje** - program kulinarno-rozrywkowy
07:45 **Dzień Dobry TVN** - magazyn poranny
11:30 **Na Wspólnej Omnibus** - serial obycz., Polska
13:20 **Jak wytresować smoka** - przygod., USA, 2010. Nastoletni Wiking imieniem Czkawka podczas treningów spotyka rannego smoka i wkrótce zaprzyjaźnia się z nim...
15:25 **Kuchenne rewolucje** - program kulinarno-rozrywkowy
16:25 **Skoki narciarskie: Puchar Świata, Holmenkollen, Oslo**
19:00 **Fakty**
19:30 **Sport**
19:40 **Pogoda**



19:45 **Mam talent** - program rozrywkowy
21:45 **Bohemian Rhapsody** - obycz., USA, Wlk. Bryt., 2018
00:30 **Obecność** - horror, USA, 2013. W 1971 roku Roger i Carolyn Perron wraz z pięcioma córkami przenoszą się do domu na wsi. Nie wiedzą jeszcze, że decyzja o przeprowadzce stanie się początkiem koszmaru, który odmieni ich życie...
02:50 **Szpital św. Anny** - serial obycz., Polska
03:50 **Uwaga!** - program interwencyjny
04:10 **CSI: Kryminalne zagadki Las Vegas** - serial, USA
05:05 **Nauka jazdy** - reality show

POLSAT

06:00 **Nowy dzień**
08:00 **Halo tu Polsat** - poranny program inform.-rozr.
11:30 **Ewa gotuje** - program kulinarny
12:00 **Rolniczki** - serial dok.
13:05 **Sing 2** - anim., USA, Jap., 2021. Miś koala Buster Moon marzy, aby jego zespół zadebiutował na scenie olśniewającego teatru Crystal w mieście Redshore.
15:30 **Ninja vs Ninja** - program rozrywkowy
17:30 **Awantura o kasę** - teleturniej
18:50 **Wydarzenia** - program informacyjny
19:15 **Prezydenci i Premierzy** - rozmowy Jarosława Gugały
19:30 **Sport**
19:45 **Pogoda**
19:55 **Kabaret na żywo. Chyba Czesuaf**



21:55 **Przykładny obywatel** - sens., Wlk. Bryt., Nor., Chiny, 2019. Spokojną egzystencję Nelsa burzy śmierć syna, który umiera wskutek przedawkowania heroiny. Postanawia, że sprawiedliwości musi stać się zadość.
00:35 **Snajper 3** - sens., USA, 2004. Beckett zostaje zatrudniony przez urzędników NSA do przeprowadzenia tajnej operacji mającej na celu wyeliminowanie podejrzanych o terroryzm.
02:20 **Independent** - sens., USA, 2022
04:55 **Disco Gramy** - program muzyczny
05:40 **Telezakupy TV Okazje**

TVP Kultura

06:05 **Spokój** - film TVP, 1976
08:05 **Informacje kulturalne** - magazyn
08:35 **Co nam w duszy gra** - Nie ma jak kino!, 2000
09:40 **Kolekcja - Wojciech Fangor** - felieton
10:00 **Giganci sztuki** - dokument, Niemcy, 2021
11:05 **Z biegiem lat, z biegiem dni** - Kraków, 1898 - serial, 1980
12:45 **Ludwig van Beethoven - III Symfonia Es-dur op. 55 „Eroica"** - koncert, Niemcy, 2020
13:50 **Wydarzenie aktualne**
14:25 **Beethoven. Portret intymny** - dok., Niderl., Franc., 2020
15:35 **Tamte lata, tamte dni - Janusz Zaorski** - magazyn
16:15 **Retro kino - Cyd** - fab., USA, Włochy, Wlk. Bryt., 1961



19:20 **Dzień z życia artysty - Andrzej Mleczko** - mag.
20:00 **Bilet do kina - Nadzieja** - dramat, Norwegia, 2019
22:15 **Klub Jazzowy - Atom String Quartet** - koncert, 2025
23:30 **Wieczór kinomana - Wstęp do filmu - Przerwane objęcia**
23:35 **Wieczór kinomana - Przerwane objęcia** - obycz., Hiszp., 2009
01:55 **Dobry tytuł** - magazyn literacki
02:35 **Kino nocne - Niepamięć** - dram., Grecja, Polska, Słowenia, 2020
04:15 **Ludwig van Beethoven - III Symfonia Es-dur op. 55 „Eroica"** - koncert, Niemcy, 2020

TV Puls

06:00 **Kobra - oddział specjalny** - serial kryminalny. Diler narkotyków pragnie wziąć odwet na Benie i Semirze za śmierć swojego brata. Przestępca knuje misterną intrygę, aby oczernić znienawidzonych stróżów prawa.
09:00 **Taki jest świat** - przegląd wydarzeń z całego globu. Wiadomości polityczne i gospodarcze, informacje z życia gwiazd i naukowe ciekawostki.
09:35 **Wojciech Cejrowski. Boso - Meksyk, Paragwaj**
10:00 **Lombard. Życie pod zastaw** - paradokument fabularny. Do lombardu przychodzi klientka Alina, pyta o wycenę w domu unikalnego mebla, który chciałaby sprzedać.



20:00 **Rambo 2** - akcja, USA, 1985. John Rambo, weteran wojny wietnamskiej, odsiaduje wyrok. Jego dawny dowódca pomaga mu odzyskać wolność.
22:00 **John Wick 4** - akcja, USA, 2023. W poszukiwaniu wolności John Wick będzie musiał stoczyć walkę na śmierć i życie.
01:15 **Jak to się robi w Chicago** - akcja, USA, 1986
03:20 **Taki jest świat** - przegląd wydarzeń z całego globu. Wiadomości polityczne i gospodarcze, informacje z życia gwiazd i naukowe ciekawostki.
04:00 **Menu na miarę** - program kulinarny
05:00 **Dyżur** - serial medyczny

TVN 7

05:00 **Szkoła** - Prymus z fizyki, Marek Sawicki podkochuje się w Agacie ze swojej klasy. Koledzy chcą pomóc mu ją poderwać, zapraszając chłopaka na imprezę.
06:00 **Wiza na miłość** - serial paradokumentalny
07:00 **Bugs Bunny Builders** - animacja
07:15 **Mała księżniczka** - film rodzinny, USA, 1995 Sara wychowuje się w Indiach, pośród wspaniałej przyrody, otoczona przez kochających ją ludzi. Niania Maya opowiada dziewczynce hinduskie bajki.
09:20 **Ukryta prawda** - program obyczajowy
11:25 **Mówię Wam** - talk-show
12:35 **Ukryta prawda** - program obyczajowy
13:40 **Detektywi** - program kryminalny



14:45 **The Floor** - teleturniej
16:45 **Kobieta-Kot** - przyg., USA, Australia, 2004. Patience Philips za sprawą nadprzyrodzonych mocy staje się silna i wyjątkowo sprawna, jej zmysły wyostrzają się niczym u drapieżnika.
19:00 **Idź na całość** - program rozrywkowy
20:00 **Władca Pierścieni. Pierścienie władzy** - miniserial, USA, N. Zel., Kanada
23:00 **Legion samobójców II** - przygod., USA, 2021
01:40 **Blade: Wieczny Łowca II** - horror, USA, Niemcy, 2002
03:55 **Usterka** - program poradnikowy
04:25 **Dorota was urządzi** - program lifestylowy

TV 4

06:00 Łowcy skarbów. Kto da więcej **07:00** Galileo - ciekawostki popularno-naukowe, intrygujące zagadki ze świata nauki i techniki **09:05** JesteśmyDlaDzieci - program edukacyjny **09:30** A na deser...
09:35 Galileo - ciekawostki popularnonaukowe, intrygujące zagadki ze świata nauki i techniki **12:45** Siódmy syn - sensacyjny, USA, Wlk. Bryt., Kan., 2015 **14:55** Policjantki i Policjanci - serial paradokumentalny
20:00 Sprawiedliwi - Wydział Kryminalny - serial policyjny **00:00** Gwiazdy Kabaretu - program rozrywkowy **02:05** STOP Drogówka - serial policyjny **03:15** Interwencja - magazyn reporterów **03:25** Lubię disco! **04:25** Top 10 - Lista Przebojów **05:30** Telezakupy TV Okazje

TV Trwam

09:00 Telew. Uniwersytet Biblijny **10:00** Inf. dnia **10:15** Retrospekcja **10:35** Słowo życia **10:40** Polski Punkt Widzenia **11:00** Kropelka radości **12:00** Anioł Pański **12:03** Inf. dnia **12:20** Warto zauważyć... **12:50** Natura Obiektywnie **13:10** Tyle krzywdy **13:20** Ocalić od zapomnienia **13:30** Msza św.
14:30 Przegląd Tyg. „Niedziela" **14:35** Słowo życia **14:40** Św. na każdy dzień **14:45** Jak wygrać małżeństwo? **15:00** Dzielna niewiasta **15:15** Mateczniki Polskości **15:30** Wierzę w Boga **16:00** Inf. dnia **16:10** Historia PL **17:00** Podobni do ewangelicznego siewcy **17:30** Przełamując bariery
17:55 Poczet Wlk. Polaków **18:00** Anioł Pański **18:05** Inf. dnia **18:15** Rozmowy niedok. **19:25** 40 dni ze św. Franciszkiem **19:30** Manna z Nieba **19:45** Modlitwa z udziałem dzieci **20:00** Inf. dnia **20:20** Różaniec **20:50** Myśląc Ojczyzna **21:00** Apel Jasnog. **21:20** Inf. dnia

NIEDZIELA • 15 marca

TVP 1

05:25 **Sprawa dla reportera**
06:20 **Słownik polsko@polski** - talk-show prof. J. Miodka
06:55 **Słowo na niedzielę** - rozmowa
07:00 **Transmisja Mszy Świętej**
08:00 **Tydzień** - magazyn
08:30 **Życie po Sanatorium Miłości** - reportaż
08:55 **Zmiennicy** - serial, 1986
10:05 **Ojciec Mateusz** - serial
11:00 **Komisarz Alex** - serial krym.
11:55 **Między ziemią a niebem**
12:00 **Anioł Pański, Watykan**
12:15 **Między ziemią a niebem**
12:45 **Nowe życie** - Michał - rep.
13:10 **BBC w Jedynce - Serengeti** - dok., Wlk. Bryt., 2023
14:20 **Dom** - serial, 1982
16:05 **Dziedzictwo** - serial
17:00 **Teleexpress**
17:20 **Pogoda**
17:35 **Daję słowo - Maciej Orłoś - Kayah** - talk-show



18:40 **Jaka to melodia?** - teleturniej muzyczny
19:30 **Program inform. 19.30**
19:55 **Pytanie dnia** - rozmowa
20:05 **Sport; Pogoda**
20:25 **Wojna zastępcza** - serial
21:25 **Sanatorium miłości** - reality show
22:15 **Sanatorium miłości. Kulisy programu** - felieton
22:20 **Życie po Sanatorium Miłości** - reportaż
22:50 **Zakochana Jedynka - Pamiętać Paryż** - dram., Franc., 2022
00:45 **Lucy i Desi** - fab., USA, 2021
03:00 **Dom pod Dwoma Orłami. Kłamstwa Zofii** - dram., Polska, 2023
04:45 **Jaka to melodia?** - teleturniej muzyczny
05:30 **Sprawdzamy** - magazyn

TVP 2

04:40 **Dla niesłyszących - Barwy szczęścia** - serial obycz., 2026
06:25 **Dla niesłyszących - M jak miłość** - serial obyczajowy, 2026
07:30 **Pytanie na śniadanie - w tym: Serwis Info i Pogoda Flesz** - program poranny
11:20 **Jak to się mówi, czyli Kasia u Bralczyka** - magazyn
11:50 **The Voice Kids - Przesłuchania w ciemno** - widowisko muzyczne
14:00 **Familiada** - teleturniej
14:35 **Koło fortuny** - teleturniej
15:10 **Szansa na sukces. Opole 2026** - widowisko muzyczne
16:15 **Tak to leciało** - teleturniej muzyczny



17:15 **Sandokan, książę piratów** - serial, Włochy, 2025
18:20 **Pan Mama** - serial komediowy, 2026
18:55 **Kocham Cię, Polsko!** - zabawa quizowa, 2026
20:20 **Postaw na milion** - teleturniej
21:20 **Kwiatki Polskie duże** - widowisko publicystyczne, 2026
22:25 **Rodzinka.pl** - serial komediowy
22:55 **Gwiazdy w akcji - Gra o wszystko** - biograficzny, dramat, Kan., Wlk. Bryt., USA, 2017
01:25 **Krucjata - Znak bliźniąt** - serial krym., Polska, 2024
02:25 **Bezpieczna przystań** - obycz., USA, 2013

TVN

05:35 **Uwaga!** - program interwencyjny
05:50 **Ukryta prawda** - program obyczajowy
06:45 **Bitwa o gości** - program rozrywkowy
07:45 **Dzień Dobry TVN** - magazyn poranny
11:30 **Niezwykłe Stany Prokopa** - program podróżniczo-rozrywkowy
12:35 **Co za tydzień** - program rozrywkowy
13:15 **Mam talent** - program rozrywkowy
15:15 **Kamil Stoch** - Najlepszy Raz
15:50 **Skoki narciarskie: Puchar Świata, Holmenkollen, Oslo**
18:30 **Magda gotuje internet** - program kulinarno-rozrywkowy
19:00 **Fakty**
19:30 **Sport**
19:40 **Pogoda**



19:45 **The Traitors. Zdrajcy** - reality show
21:25 **Poranek kojota** - kom., Polska, 2001. Kuba (Maciej Stuhr), jest rysownikiem komiksów. Pewnego dnia poznaje gwiazdę muzyki pop, Noemi (Karolina Rosińska). Kuba nie wie jednak, że Noemi jest nie tylko piosenkarką, ale też...
23:30 **Kroniki Riddicka** - SF, USA, 2004
02:05 **Superwizjer** - magazyn reporterów
02:45 **Szpital św. Anny** - serial obycz., Polska
03:45 **Uwaga!** - program interw.
04:00 **CSI: Kryminalne zagadki Las Vegas** - serial, USA
05:00 **Nauka jazdy** - reality show

POLSAT

06:00 **Nowy dzień**
08:00 **Halo tu Polsat** - poranny program informacyjno-rozrywkowy
11:35 **Shrek ma wielkie oczy** - anim., USA, 2010. Shrek wraz z grupą przyjaciół wyrusza do zniszczonego królestwa Duloc, do nawiedzonego zamku Lorda Farquaada, gdzie postanawia urządzić konkurs na najbardziej przerażającą historię.
12:15 **Shrek 2** - anim., USA, 2004
14:05 **Must Be The Music** - program muzyczny
16:15 **Nasz Nowy Dom** - program rozrywkowy
17:30 **Awantura o kasę** - teleturniej
18:50 **Wydarzenia**
19:15 **Sport**
19:25 **Pogoda**
19:35 **Państwo w Państwie** - program interwencyjny



19:55 **Dancing with the Stars. Taniec z Gwiazdami** - program rozrywkowy
22:25 **Pokojówka na Manhattanie** - kom., USA, 2002. Marisa Ventura pracuje jako pokojówka w luksusowym hotelu na Manhattanie. Pewnego dnia w Beresford Hotel dama z wyższych sfer, Carline Lan zleca jej zwrócenie do sklepu kilku eleganckich strojów.
00:40 **Święty interes** - kom., Polska, 2010
02:30 **Świat według Kiepskich** - serial komediowy
04:20 **Kabaretowa Ekstraklasa**
04:40 **Disco Gramy** - program muzyczny
05:25 **Telezakupy TV Okazje**

TVP Kultura

06:10 **Tyle słońca w całym mieście** - przeboje Anny Jantar, 1993
07:10 **Rozmowy (nie)wygodne - Maria Peszek**
07:50 **Bajnutki - Magiczna moneta** - widowisko, 2026
08:00 **Nabożeństwo luterańskie w Siemianowicach Śląskich**
09:05 **Przystań nad Biblią** - program religijny
09:25 **Wspólny dom** - magazyn
10:05 **Słynny najazd niedźwiedzi na Sycylię** - anim., Włochy, Franc., 2019
11:35 **Pan wzywał, Milordzie?** - serial kom., Wlk. Bryt., 1988
12:40 **Dokument tygodnia - Giganci sztuki** - dok., Niemcy, 2021
13:45 **W poszukiwaniu dobrego filmu** - magazyn
14:25 **ZORRO** - przygod., Włochy, Franc., 1975



16:30 **Dobry tytuł** - magazyn literacki
17:15 **Niedziela z... filmami Krzysztofa Kieślowskiego**
18:05 **Personel** - obyczajowy, Polska, 1975
19:20 **Przejście podziemne** - obyczajowy, Polska, 1973
20:00 **Małżeństwo po włosku** - kom., Włochy, 1964
21:55 **Kulturalni** - magazyn
22:50 **Więcej niż fikcja - Taniec Pol Pota** - dok., Niem., 2023
00:45 **Noc krótkich filmów - Ptak na półwyspie**
01:15 **Klub Jazzowy - Atom String Quartet** - koncert, 2025
02:35 **Kino nocne - Nadzieja** - dramat, Norwegia, 2019
04:50 **Niedziela z... filmami Krzysztofa Kieślowskiego**

TV Puls

06:00 **Taki jest świat** - przegląd wydarzeń z całego globu. Wiadomości polityczne i gospodarcze, informacje z życia gwiazd oraz naukowe ciekawostki. Wiadomości polityczne i gospodarcze, informacje z życia gwiazd i naukowe ciekawostki.
06:40 **Kobra - oddział specjalny** - serial kryminalny. Ofiarą zabójstwa pada maniakalny wyznawca teorii spiskowych. Głównym podejrzanym o popełnienie morderstwa jest 18-letni Max Berger.
08:40 **Ranczo** - serial obycz.
13:40 **Sahara** - przygod., Wlk. Bryt., Hiszp., Niemcy, USA, 2005
16:05 **Był sobie pies** - familijny, USA, Indie, 2017
18:20 **Taxi** - kom., Franc., 1998



20:00 **Uprowadzona** - akcja, Franc., USA, 2008. Bryan jest emerytowanym agentem. Daje się przekonać córce na wyjazd z koleżanką do Paryża. Dziewczyny zostają porwane. Rozpoczyna się emocjonujący wyścig z czasem.
21:55 **Czarny lotos** - akcja, USA, 2023
23:50 **Z podniesionym czołem** - akcja, USA, 2004
01:45 **Taki jest świat** - przegląd wydarzeń z całego globu. Wiadomości polityczne i gospodarcze, informacje z życia gwiazd i naukowe ciekawostki.
02:15 **Dyżur** - serial medyczny
05:00 **Dzielnica strachu**

TVN 7

05:05 **Szkoła** - Gimnazjalistka Inga Sowińska w ramach akcji adopcyjnej przynosi do szkoły chomika. Zwierzątko kradnie Kuba Mikucki, który farbuje mu futerko...
06:05 **Wiza na miłość** - serial paradokumentalny
07:00 **Bugs Bunny Builders** - animacja
07:30 **Atramentowe serce** - przygod., USA, Wlk. Bryt., Niemcy, 2008. Meggie (Eliza Bennett) jest dwunastoletnią córką introligatora Mortimera. Pewnego dnia ich dom odwiedza tajemniczy nieznajomy o imieniu Smolipaluch...
09:35 **Ukryta prawda** - 69-letnia Anna to miła starsza pani, która dokarmia koty i przynosi dzieciom sąsiadów słodycze...



14:40 **Detektywi** - program kryminalny
16:40 **The Floor** - teleturniej
17:50 **Gniew Tytanów** - przygod., USA, Hiszp., 2012
20:00 **Black Adam** - SF, USA, Kan., N. Zel., Węgry, 2022. Prawie 5000 lat po otrzymaniu olbrzymich mocy starożytnych bogów Black Adam (Johnson) zostaje uwolniony z ziemskiego grobowca.
22:40 **Specjalista** - sens., USA, 1994
01:00 **Miasto złodziei** - sens., USA, 2010
03:30 **Fachowcy** - program paradokumentalny
04:10 **Dorota was urządzi** - program lifestylowy

TV 4

06:00 Łowcy skarbów. Kto da więcej **07:00** Samochody, które podbiły świat **07:50** Rolnictwo w Ameryce: Kraina śmieciowego jedzenia - dok., Franc., 2024 **09:00** Galileo - ciekawostki popularno-naukowe, intrygujące zagadki ze świata nauki i techniki
11:00 Stuart Malutki - kom., USA, Niemcy, 1999 **12:50** Quest - sens., USA, 1996 **14:50** Robin Hood: książę złodziei - sens., USA, 1991 **17:55** Uroczysko - serial krym. **20:00** Sprawiedliwi. Trójmiasto
00:00 STOP Drogówka - serial policyjny **01:05** Koszty wojny - serial dokumentalny **02:15** Powrót do przeszłości **03:15** Interwencja - magazyn reporterów **03:25** Lubię disco! **04:25** Top 10 - Lista Przebojów **05:30** Telezakupy TV Okazje

TV Trwam

09:25 Przegląd Tyg. „Niedziela" **09:30** Msza św. **10:30** 10 obrazów z życia Prymasa **11:00** Głos serca **12:00** Anioł Pański z Ojcem Św. Leonem XIV **12:15** Papież Polak do Rodaków **12:55** Św. na każdy dzień **13:00** Maryja. Matka ludzkości
14:45 Fatima - miejsce wybrane przez Maryję **15:00** Wieś to też Polska **16:00** Inf. dnia **16:10** Koncert życzeń **16:50** Mateczniki Polskości **17:00** Gorzkie żale **17:30** Sól ziemi **17:55** Poczet Wlk. Polaków **18:00** Anioł Pański **18:05** Inf. dnia **18:15** Rozmowy niedok. **19:25** 40 dni ze św. Franciszkiem
19:30 Baśniowy teatr lalek **20:00** Inf. dnia **20:20** Różaniec **20:50** Myśląc Ojczyzna **21:00** Apel Jasnog. **21:20** Inf. dnia **21:40** Retrospekcja **21:45** Stan Bezp. Państwa **21:55** Św. na każdy dzień **22:00** Mocni Jego mocą **22:45** Jak wygrać małżeństwo?

eprasa.pl 8fec4873a2

Tygodnik Tucholski
tygodnik.pl

AGRO TYGODNIK

BEZPŁATNY DODATEK DO „TYGODNIKA TUCHOLSKIEGO”



Rolnik influencer? TikTok to nie zabawka



Dożynki gminne... nie w każdej gminie



Truskawka nawet w maju? Surowa zima nie przeszkodziła



Jakim wypadkom rolnicy ulegają najczęściej?



Nadal możesz rozliczyć inwestycję w silosy!



Jak sensownie ubezpieczyć swoje gospodarstwo?



Literatki, kino i inne ograniczenia



Agroinformatyka w Tucholi. Żywność produkować nowocześnie



Od 15 marca ubiegaj się o dopłaty



KSeF – nowości rolnika nie ominą

RUSZA KAMPANIA! Ministerstwo ogłosiło ZMIANY

Reklama



eprasa.pl 8fec4873a2

Rolnik na TikToku? Już nikt z tego nie kpi. Relacjonują protesty lepiej niż telewizja, sprzedają swoje produkty prosto z pola. Pokazują, jak wygląda rolnicza robota

Rolnicy przejęli TikToka – rzucamy prowokacyjnie tezę Michałowi Nowackiemu. – Nie przejęli, ale zdecydowanie są na nim obecni – odpowiada. Rolnik influencer? To już nie dziwi. – TikTok daje nam możliwość pokazywania, jakie rolnictwo jest naprawdę – mówi Michał Balcerzak. Współczesne media społecznościowe to już rzadko kiedy zabawka. To na nich rolnicy odkrywają przed ludźmi zakamarki gospodarstw, a innym razem transmitują na żywo protesty, bez montażu i wycinania. Co często zarzucają dużym mediom.



Film Michała Nowackiego na TikToku, który spotkał się z ogromną popularnością. Wcale nie jest humorystyczny czy kontrowersyjny. Nowacki nagrał w nim straty w uprawie, chcąc pokazać, jakie sytuacje spotykają rolników na co dzień. Film przekroczył milion wyświetleń w internecie. Wiedzę na temat codzienności rolników czerpią z TikToka ludzie, którzy nie mają pojęcia, jak działa rolnictwo.

– Rolnicy są na nim obecni i to bardzo dobrze. Jest ich coraz więcej. Na TikToku jest wiele kobiet. Co innego na YouTube. To platforma rolniczo typowo męska. TikTok jest „mieszany" i pokazuje rolnictwo z różnych perspektyw. Dobrze, że na nim jesteśmy, bo docieramy z informacją rolniczą do szerokiego grona. To warto podkreślić. Właśnie TikTok pozwala nam na dotarcie do największej grupy społeczeństwa – tłumaczy **Michał Nowacki** z Kruszki w gminie Cekcyn. Tutaj prowadzi rodzinne gospodarstwo. Akurat on już dawno otworzył się na świat, skutecznie używając narzędzia, jakim jest internet. Nowacki mimo młodego wieku (31 l.), zyskał popularność w skali kraju, gdy uruchomił, a potem bardzo sprawnie prowadził na YouTube profil Rolnik NIEprofesjonalny. Kręcił, montował, publikował filmy, w których opowiadał o swojej pracy. Nie ukrywajmy, wtedy duża część środowiska i starszego pokolenia z branży rolniczej do inicjatywy podchodziła z dystansem. Inaczej patrzyli na ten projekt młodzi rolnicy i osoby, które o rolnictwie czy wsi nie miały bladego pojęcia, ale były tego ciekawe. Kto miał rację? Dziś już nikt nie ma prawa mówić, że rolnik w mediach społecznościowych to żart czy tylko sposób na autopromocję. Zwłaszcza na TikToku, gdzie luźna tematyka miesza się ze świetnymi merytorycznie nagraniami i poważnymi, niemontowanymi relacjami z pierwszej ręki z miejsc, w których rolnik walczy nie tylko o swoją przyszłość.

Na TikToku sprzedają towar. Niekiedy nie nadążają z produkcją

Każdy z rolników wkraczał na TikToka w nieco innym celu. Platforma wystrzeliła z popularnością w trakcie pandemii koronowirusa. Jeśli ktoś pojawił się na niej w tym czasie, miał spore szanse zyskać szeroki zasięg. Teraz trudniej jest się przebić. TikTok, aktualnie wspólnie z Facebookiem, rządzi w liczbach aktywnych użytkowników.



Profil „Pora na braci" prowadzą Porazińscy z Kęsowa. W mediach społecznościowych promowali akcję samozbioru cebuli. Do młodych rolników przez jeden weekend przyjechały setki ludzi. To wymierny efekt współczesnej działalności rolniczej w social mediach.

– Rolnicy pojawiają się na TikToku z różnych powodów. Niektórzy chcą tworzyć treści rozrywkowe, inni dzielą się wiedzą. Jeszcze inni są na nim, aby reklamować swoje biznesy – tłumaczy Michał Nowacki.

Media społecznościowe pozwalają też sprzedawać swoje produkty. Znamy takie przykłady nawet z rodzimego rynku. W Cekcynie jest firma sprzedająca maszyny rolnicze na cały kraj promując się na TikToku. Swojego czasu jedna ze spółdzielni, mająca punkt także w Tucholi, przyznała nam, że po promocji na tej platformie jednego z produktów, po kilku dniach... nie nadążała z jego produkcją, bo zainteresowanie było ogromne.

Rolnicy nie mieli narzędzia, dzięki któremu dotrą do społeczeństwa. TikTok pozwala zrozumieć rolnika

Jak na TikToka trafił rolnik z Kruszki?

– To był ciężki moment w życiu prywatnym, gdy brakowało mi radości i swobody. Szukając

Reklama



eprasa.pl 8fec4873a2



O tym że TikTok nie jest zabawką, świadczą nagrania albo transmisje, które prowadzą rolnicy. W gminie Gostycyn, z której jest plantator Mariusz Balcerzak, swojego czasu doszło do kontrowersyjnej sytuacji na linii samorząd – rolnicy. Mariusz Balcerzak puszczał nagrania i je komentował. To on transmitował na swoim kabale protesty i lokalne spotkania z politykami.

odmiany dla szarej rutyny, nagrałem i wrzuciłem film „dla funu". Profil „Niepro" zaczął hulać, rozrastać się. Gdy sprawdziły się treści rozrywkowe, stwierdziłem, że warto wprowadzić materiały merytoryczne – wspomina Michał Nowacki. Na myśli ma treści, które nie muszą być skrojone typowo pod rolników, ale zainteresują ludzi pochodzących ze wsi. Ale też miastowych, którzy niekoniecznie zdają sobie sprawę z tego, co na tej wsi się dzieje.

– Zależało mi, aby z przekazem rolniczym zacząć docierać jak najszerzej. Uważam, że my rolnicy jako grupa społeczna, nie mamy narzędzi skutecznego docierania do reszty społeczeństwa. To najdobitniej pokazały strajki sprzed kilku lat. Dzięki internetowi powstał węzeł informacyjny między rolnikami a resztą społeczeństwa. Te treści wręcz niosły się po sieci. Były potem przekazywane na Twitterze, Facebooku itd. – tłumaczy Michał Nowacki. Postrzeganie problemów rolnika zaczęło się zmieniać.

– Wielu twórców otrzymywało informację zwrotną – „dzięki wam wiemy w końcu, o co w tym wszystkim chodzi i po co strajkujecie" – wspomina. Relacje w największych, mainstreamowych mediach ocenia chłodno. Skrótowe zaprezentowanie postawy rolnika wyjeżdżającego w ramach protestu na blokadę drogi uważa za niepełne i nierzetelne. Co innego nagrania i wypowiedzi w social mediach bohaterów przedstawianej sytuacji.

– Duże media nie tłumaczyły wystarczająco, dlaczego strajkujemy. W tym o wiele lepiej sprawdziły się social media. Tamte strajki rolników spotkały się dzięki temu z największym poparciem reszty społeczeństwa w historii – ocenia Nowacki.

– Ponadto dzięki social mediom mogliśmy sprostować niektóre niesprawiedliwie pokazane sytuacje. Jak ta pod Urzędem Wojewódzkim w Bydgoszczy, gdy szeroko pojęta władza przedstawiła nas w krzywdzącej wersji. Podobno zablokowaliśmy przejazd karetki, a nigdy nic takiego nie miało miejsca – dodaje rolnik.

Można zarobić, ale trudno porównywać się z branżą beauty

Mający duże zasięgi Nowacki po publikacji filmu na TikToku może spodziewać się nagłego odzewu w postaci dziesiątek komentarzy i tzw. feedbacku czyli informacji zwrotnej. Pochodzą one od przedstawicieli przeróżnych grup społecznych i innych branż, nie tylko rolniczej. Wiele zależy od tego, co wyszukuje dany użytkownik aplikacji i jakie treści kojarzy z nim algorytm. Nasz rozmówca zapewnia, że stara się czytać jak najwięcej reakcji, ale niekiedy trudno utrzymać nad nimi kontrolę. Zwłaszcza, że komentarze potrafią iść w setki. Trudno też oczekiwać, żeby funkcjonujący młody rolnik spędzał na TikToku całe dnie. Nowacki oprócz prowadzenia gospodarstwa, wyjeżdża na szkolenia, jest zapraszany na konferencje. Wypowiada się jako specjalista. I znów: z pewnością nie otrzymywałby kolejnych propozycji współpracy, gdyby



Plantator na TikToku promuje swoje produkty. Robi tak mnóstwo rolników. Odbiorcy coraz bardziej doceniają takie działania. Omijają sklepy i na zakupy jadą prosto do gospodarza.

nie popularność w internecie. A czy zarabia na TikToku?

– Tak i wcale się z tym nie kryję, choć nie są to kokosy. Są firmy, z którymi współpracuję, godząc się na promocję danego produktu. Wówczas jest to konkretnie opisane przy filmie. Nie promuję niesprawdzonych marek. Zazwyczaj znamy się – odpowiada. „Niepro" nie jest odosobniony. Powszechnie wiadomo, że influencerzy zarabiają w mediach społecznościowych na reklamach.

– Ale bardzo daleko nam do osiągów np. w branży beauty. Rolnicy nie są rozchwytywani przez agencje marketingowe, choć moim zdaniem powinno być inaczej – ocenia Michał Nowacki.

Popłakałem się na polu

Profil Michała Nowackiego na TikToku obserwuje – uwaga – ponad 230 tys. użytkowników. Nie ma oficjalnych rankingów, ale wśród rolniczek i rolników „Niepro" plasuje się w pierwszej piątce w skali kraju! To olbrzymi potencjał i siła przekazu. Jak Nowacki ją wykorzystuje?

– Zaznaczę, że nie planuję swoich publikacji, a wiele zależy od bieżącej sytuacji. 100 procent moich filmów wynika z potrzeby chwili i działa na zasadzie „akcja – reakcja". Jeżeli w przestrzeni publicznej pojawia się ważny temat dotyczący rolnictwa, staram się do niego odnieść. Zdarza się, że to sprawy „okołopolityczne". Staram się nie poruszać tematów politycznych, ale czasami to niemożliwe. Bo rolnictwo jest mocno powiązane z polityką, jak np. kwestiami dotyczącymi decyzji Unii Europejskiej – odpowiada o czerpaniu inspiracji z wydarzeń codziennych. Natchnienie potrafią dać wydarzenia z jego własnego gospodarstwa. Okazuje, że właśnie taki film na TikToku przekroczył milion wyświetleń. Nowacki opisał go „popłakałem się na polu" i ze szczerym żalem pokazywał na nim nagłe starty w uprawach. Trafił z tym tematem do internautów, choć do końca nie spodziewał się tak szerokiego odbioru.

Na TikToku można dowiedzieć się bardzo wiele

Trudno powiedzieć, czy **Mariusz Balcerzak** jest bardziej rozpoznawalny w naszym ścisłym



Michała Nowackiego na TikToku obserwuje ponad 230 tys. użytkowników. Jak mówi, w nagraniach często trzeba żartować, żeby potem przeplatać żarty merytorycznymi filmami. Nowacki jest rozpoznawalny w skali kraju, to ścisła czołówka rolniczych „influencerów". Dzięki rozpoznawalności zapraszany jest na konferencje, do programów telewizyjnych czy podcastów. Na TikToku zdarza mu się też zarabiać.

dokończenie na str. 4

Reklama



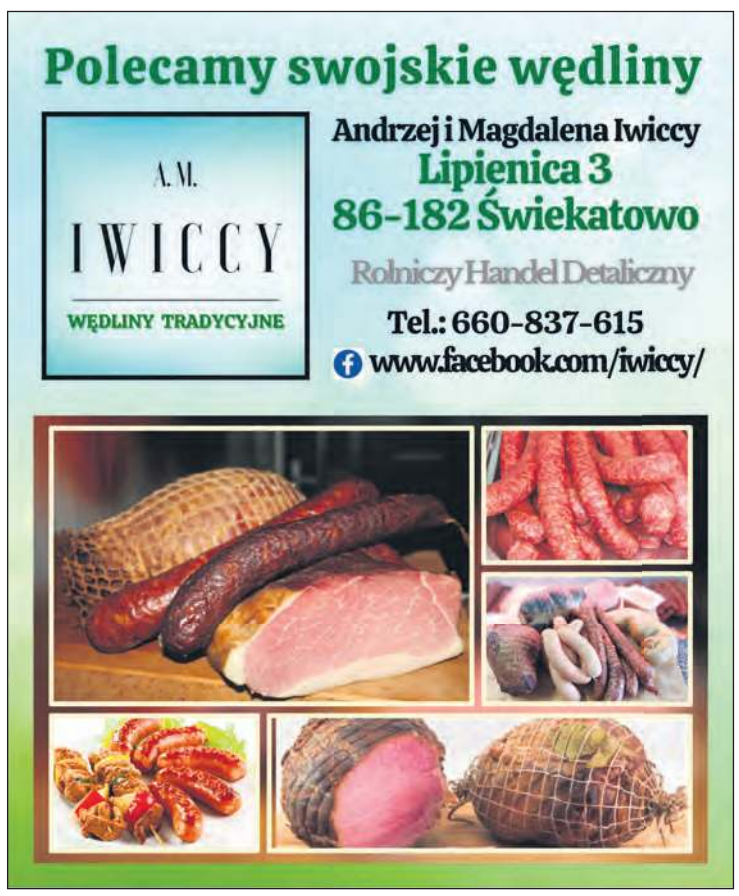

eprasa.pl 8fec4873a2

regionie czy w skali krajowej. W niektórych mediach ogólnopolskich dorobił się pseudonimu „król truskawek". Gdy dziennikarz z drugiego końca Polski wiosną potrzebuje opinii dotyczącej stanu tego owocu, dzwoni do plantatora z Pruszcza. Kolejny szeroki rozgłos w ubiegłym roku dało mu ogłoszenie samozbioru na swoim gospodarstwie (w naszym regionie szerokim echem odbiła się też podobna akcja z samozbiorem cebuli u braci Porazińskich z Kęsowa). Balcerzak był zachwycony reakcją społeczeństwa, które za symboliczną kwotę zbierało u niego plon, bo ten mógłby się zmarnować. Działo się to w czasie, gdy cena w skupie była niedorzeczna. Mariusz Balcerzak nie zyskałby takiej popularności, gdyby nie jego profil na TikToku. Nazwał go „Mario", dodał swoje zdjęcie i grafikę z truskawką. Na początek w sam raz. Zaczął od żartu, a tu gromadzili się kolejni obserwujący użytkownicy, których teraz jest prawie 90 tysięcy. Publikuje bardzo dużo treści prywatnych i zawodowych. W przypadku rolnika jedno ściśle miesza się z drugim.

– Część moich materiałów jest rozrywkowa, ale chcę pokazywać pracę rolnika od podstaw. Otrzymuję telefony od innych plantatorów. Jestem osobą, która lubi podpowiedzieć i pomóc. Działa to w dwie strony. Sam lubię czerpać od innych informacje. Na TikToku można dowiedzieć się bardzo wiele – tłumaczy „Mario".

dokończenie ze str. 3

Ze smartfonem w dłoni. Transmitował lub nagrywał najgorętsze momenty, gdy szło o przyszłość rolnictwa

Balcerzak zwraca uwagę, że platforma skupia producentów każdej branży, także rolniczej.

– Powinniśmy być jak jedna wielka rodzina i razem się trzymać. Dlatego jeśli jest coś ważnego do nagłośnienia czy nawet wytknięcia, to ja to robię – przyznaje. Nie każdy bowiem wie, że to właśnie Balcerzak, będąc na dużych protestach albo mniejszych (choć też często gorących) spotkaniach z samorządowcami gorliwie, niekiedy godzinami bez przerwy, trzymał smartfon w ręku. Nagrywał albo transmitował na żywo na swoim kanale ważne dla rolników wydarzenia.

– Co ważne oglądają wtedy nas nie tylko rolnicy, ale też ludzie, którzy z branżą rolniczą nie mają nic wspólnego. Pokazanie zwykłemu „Kowalskiemu" tego, jak naprawdę wygląda sytuacja, jest bardzo istotne. Media nie zawsze odzwierciedlą całą prawdę. Niektóre są ograniczane przez aktualną opcję polityczną – wyjaśnia Mariusz Balcerzak. Zastrzega jednocześnie, że nie ogranicza się wtedy do pokazywania rzeczy wyłącznie negatywnych czy kontrowersyjnych.

Przez żart do serca

Media społecznościowe pozwalają rolnikom do minimum skrócić tzw. łańcuch dostaw. Widzowie zachęceni filmami, na których w szczery i wiarygodny sposób przedstawiona jest praca na roli i jej plony, potrafią zrezygnować z zakupów w sklepie i pojechać prostu na gospodarstwo. Pokonują dziesiątki albo i setki kilometrów, ale nawet to okazuje się być kwestią drugorzędną.

– Akurat tą reakcją na moje filmy z gospodarstwa byłem początkowo bardzo zaskoczony. Osoby, które do nas przyjeżdżały i robią to już regularnie, podkreślały, że produkty „prosto z pola" lepiej smakują, są świeższe – przyznaje Mariusz Balcerzak. Komentuje, że wokół jego profilu na TikToku stworzyła się duża i liczna rodzina, nawet z zagranicy. Zdarzają się wspólne pomysły: rolnicze, rozrywkowe, nawet charytatywne.

– Pokazuję, że nie trzeba zamykać się we własnym gospodarstwie. Warto się otworzyć. Inni ludzie i przedstawiciele innych branż potrafią to docenić, nawet w ramach ogólnopolskich konkursów. A w moim przypadku i proponowanych przeze mnie treściach zadziała zasada „przez żart do serca" – uśmiecha się na koniec plantator truskawek z Pruszcza.

Piotr Paterski,
przy artykule zostały użyte kadry filmów z TikToka naszych rozmówców

Dożynki 2026

Nie wszystkie gminy zorganizują w tym roku święto plonów

Cztery z sześciu gmin powiatu tucholskiego określiły już termin tegorocznych dożynek gminnych. Czekając jeszcze na Tucholę, już teraz możemy zdradzić, że w tym roku będzie można gościć na każdych dożynkach w naszym powiecie, bo tylko w dwóch gminach odbywać się będą tego samego dnia. Co ciekawe jeden z samorządów zdecydował, że na jego terenie w tym roku gminnego święta plonów nie będzie.

Tradycyjne święto plonów co roku gromadzi środowisko rolnicze na wsiach, zarówno w stolicach gmin, jak i sołectwach. Oprócz tradycyjnych dożynkowych elementów i przyjazdu przedstawicieli sołectw, świętu nadano iście borowiacki charakter. Połączenie regionalizmu i tradycji dożynkowych sprawdza się w naszym powiecie bardzo dobrze.

W tę mieszkankę coraz częściej idą poszczególne samorządy. Prawie wszystkie z nich zdążyły ustalić terminy tegorocznego święta plonów, czekamy jeszcze tylko na informację z gminy Tuchola. Co zaskakujące, w tym roku dożynek zabraknie w gminie Cekcyn. Z kolei w gminie Gostycyn odbędą się dopiero w ostatni weekend września. W ramce podajemy dokładne terminy i miejsca imprez.

Anna Lipska



22 sierpnia – dożynki gminne w Klonowie (gmina Lubiewo)
22 sierpnia – dożynki gminne w Okoninach (gmina Śliwice)
29 sierpnia – dożynki gminne w Kęsowie
26 września – dożynki gminne w Wielkiej Kloni (gmina Gostycyn)
? – Tuchola – czekamy na ustalenie terminu tegorocznych dożynek gminnych

Reklama

AGRI-TOM

OFERUJEMY USŁUGI ROLNICZE I LEŚNE NA NAJWYŻSZYM POZIOMIE:

- zbiór zielonek przyczepą samozbierającą lub sieczkarnią
- usługa siewu kukurydzy
- zbiór kukurydzy na kiszonkę z odwozem i formowaniem pryzm
- zrębkowanie biomasy z możliwością odwozu
- usługi minikoparką (kopanie, odmulanie, meloriacja rowów)
- wulkanizacja opon rolniczych i ciężarowych
- serwis klimatyzacji
- wynajem siewnika do podsiewu traw
- wynajem rozrzutnika do obornika i wapna
- części rolnicze nowe i używane
- sprzedaż i naprawa pasów do pras

POLECAMY









AGRI-TOM TOMASZ ANDREARCZYK
Liński 31, 89-530 Śliwice
Tel.: 509 817 711,
600 665 740, 606 573 362

eprasa.pl 8fec4873a2

Truskawka nawet w maju?

Surowa zima nie przeszkodziła, a nagła wiosna może przyśpieszyć zbiór

Jeśli w pogodzie nie wydarzy się już nic nadzwyczajnego, to polska truskawka gruntowa może być dostępna pod koniec maja albo nieco szybciej. Tak, co prawda ostrożnie, prognozuje plantator Mariusz Balcerzak. Czy jest szansa, aby cena nie przebiła ubiegłorocznej? Jeszcze niedawno wiele na to wskazywało, ale wtedy doszło do wybuchu poważnego konfliktu na Bliskim Wschodzie, a jego pokłosie uderza w każdą gałąź gospodarki, w tym w rolnictwo.

O to, jak będzie wyglądać stan ulubionego owocu Polaków we właśnie rozpoczynającym się wiosennym sezonie, pytamy plantatora **Mariusza Balcerzaka** z Pruszcza. Najpierw do myślenia dała pogoda. Od wielu lat nie mierzyliśmy się z tak długą i mroźną zimą. Choć wbrew pozorom jednocześnie przewidywalną, nie licząc kilku dni z plusową temperaturą czy marznącymi opadami.

– To dobrze, że była taka zima. Pojawiły się co prawda pewne obawy związane z lodem na powierzchni. Śniegu było mało, a ziemię przykrył lód. Brak powietrza doprowadza do tego, że roślina może się udusić. Przede wszystkim o to należało się martwić. Lody zeszły, a truskawka wygląda dobrze. Zwłaszcza w porównaniu do zeszłego roku, bo wtedy prezentowała się dramatycznie – mówi Mariusz Balcerzak. Przypomnieć należy, że ubiegłoroczna zima była pozbawiona... zimy. Jednak do pewnego, nagłego momentu, kiedy już miała się zakończyć. Ówczesne mrozy w lutym wyrządziły wiele szkód, a potem jeszcze wracały przymrozki.

– Jeśli teraz będą jeszcze wracać przymrozki do -3 lub -4 stopni, to nie wydarzy się nic złego – tłumaczy plantator. Z prognozami na ten sezon jest jednak jeszcze ostrożny. Pogoda lubi płatać figle. Niejednokrotnie plantatorzy albo sadownicy borykali się z mrozami nawet na przełomie kwietnia i maja. Oczywiście najlepiej byłoby, aby mrozy czy inne zjawiska atmosferyczne nie dosięgnęły truskawek w okresie wzrostu i kwitnienia.

– Mam nadzieję, że ten rok nadrobi wydarzenia z zeszłego sezonu. Przemarznięcia rzędu 80 czy nawet 90 procent były tragiczne dla wielu plantacji – wspomina Mariusz Balcerzak.

Koniec maja, a może nawet szybciej

Wiosna zaskoczyła i pod względem utrzymującej się dłużej dodatniej temperatury przyszła bardzo szybko. Na plantacji truskawki już zaczęły się pierwsze zabiegi pielęgnacyjne, które zazwyczaj ruszają w ostatnim tygodniu marca albo nawet na przełomie marca i kwietnia. Wśród takich działań jest np. usunięcie liści. Kolejno stosowane są zabiegi regeneracyjne i nawożenie. Jak mówi Mariusz Balcerzak: „wegetacja zaczyna się bujać". Możemy więc mieć do czynienia z sytuacją zgoła inną niż rok temu.

– Jeśli nadal będzie tak ciepło i nie dotkną nas żadne perturbacje, to truskawka gruntowa będzie dostępna na koniec maja, a może nawet nieco prędzej. To dużo szybciej niż poprzednio. Jak widać każdy rok pod względem klimatu jest inny i trzeba podchodzić do sezonu indywidualnie. Nie ma żadnej zasady – ocenia plantator.



Mariusz Balcerzak przyznaje, że długa i mroźna zima nie wpłynęła na plantację truskawek. Jeśli teraz pogoda będzie sprzyjać, zbiór może nastąpić w tym roku wyjątkowo szybko, nawet w maju. Fot. archiwum prywatne

Ile zapłacimy za truskawkę w tym roku?

– Raczej będzie w cenie – przewiduje Mariusz Balcerzak, choć do tematu finansowego na razie podchodzi z rozwagą. Między innymi dlatego, że doszły nagle zewnętrzne okoliczności, które wzburzyć mogą – a właściwie już zaczęły to robić – każdą gałąź gospodarki.

– Nie powinno być drożej niż w roku ubiegłym, ale wpływ na cenę może mieć sytuacja geopolityczna – mówi plantator. Wojna na Bliskim Wschodzie uderza w rolnictwo. Gospodarze bardzo obawiają się ciągłej podwyżki cen nawozów. Wojna bowiem gwałtownie podbiła ceny gazu ziemnego, który jest podstawowym surowcem do produkcji nawozów azotowych. Do tego od ponad tygodnia rośnie stale cena oleju napędowego.

– Jedno i drugie już zdążyło wystrzelić. Olej po 7,50 zł w hurcie to już cena kosmiczna. Jeżeli ten trend nie będzie chwilowy i się nie odwróci, ucierpią nie tylko rolnicy. Wszystkie produkty pójdą do góry, bo wszystko opiera się na paliwie i transporcie. Taniej nie będzie – ubolewa nasz rozmówca.

Optymalną ceną za truskawkę w hurcie było 8-10 zł za kilogram. W sklepach ceny są wyższe ze względu na marżę. Mariusz Balcerzak chciałby zmieścić się właśnie w tych granicach.

Piotr Paterski

Reklama



eprasa.pl 8fec4873a2

Ciekawe dane z KRUS-u za 2025 rok

Jakim wypadkom rolnicy ulegają najczęściej?

Nie korzystamy z drabiny, nie dbamy o podwórka i ciągi komunikacyjne... Nie zabezpieczamy maszyn, niewłaściwie postępujemy ze zwierzętami. Lista naszych zaniedbań wynikających z lekkomyślności lub pośpiechu jest długa. Niektóre potrafią skończyć się tragicznie. Sprawdzamy, jak wiele wypadków odnotował KRUS. I polecamy: jeśli ulegniesz wypadkowi podczas pracy na gospodarstwie, nie zwlekaj z jego zgłoszeniem, mimo że przepisy dają na to wyjątkowo długi czas.



Zgłoszenie wypadku powinno nastąpić bez zbędnej zwłoki, choć ostateczny termin jest wyjątkowo długi – do 6 miesięcy.

Na podstawie informacji Kasy Rolniczego Ubezpieczenia Społecznego opisujemy procedurę postępowania w wyniku wypadku przy pracy rolniczej. Wykorzystujemy także zestawienie, za którym podajemy m.in. ile wypadków zgłoszono w 2025 roku i w której z grup było ich najwięcej.

Za wypadek przy pracy rolniczej uznaje się nagłe zdarzenie wywołane przyczyną zewnętrzną, które nastąpiło podczas wykonywania czynności związanych z prowadzeniem działalności rolniczej albo pozostających w związku z wykonywaniem tych czynności.

Wypadek przy pracy rolniczej. Do kiedy należy go zgłosić?

Aby mówić o wypadku na roli, musi dojść do niego na terenie gospodarstwa, które ubezpieczony prowadzi lub w którym stale pracuje albo na terenie gospodarstwa domowego bezpośrednio związanego z tym gospodarstwem rolnym. Można także o nim mówić, gdy dochodzi do niego w drodze ubezpieczonego z mieszkania na rolę albo w drodze powrotnej. To także sytuacja podczas wykonywania poza terenem gospodarstwa rolnego zwykłych czynności związanych z prowadzeniem działalności rolniczej.

Jeśli zdarzy się wypadek przy pracy rolniczej, należy zgłosić to do placówki terenowej KRUS-u, w której poszkodowany jest ubezpieczony bez zbędnej zwłoki, jednak nie później niż w terminie 6 miesięcy od dnia jego zajścia. Zgłoszenia może dokonać poszkodowany lub inna osoba, bezpośrednio w siedzibie KRUS-u lub za pośrednictwem poczty, telefonicznie, pocztą elektroniczną lub przez platformę ePUAP.

Osoba poszkodowana lub inna zgłaszająca zdarzenie powinna przede wszystkim: zabezpieczyć w miarę możliwości miejsce i przedmioty związane z zajściem, udostępnić miejsce i przedmioty z nim związane, wskazać świadków, dostarczyć posiadaną dokumentację leczenia oraz udzielić informacji i wszechstronnej pomocy pracownikowi kasy upoważnionemu przez kierującego KRUS-em do prowadzenia postępowania dowodowego w sprawie ustalenia okoliczności i jego przyczyn.

Zgłosiliśmy wypadek i co dalej?

Po przyjęciu zgłoszenia wypadku KRUS ustala, czy w dniu jego istnienia poszkodowany podlegał ubezpieczeniu: wypadkowemu, chorobowemu i macierzyńskiemu. Jeżeli poszkodowany podlegał tym ubezpieczeniom, instytucja niezwłocznie wszczyna postępowanie dowodowe w celu wyjaśnienia okoliczności i jego przyczyn.

Ubezpieczonemu rolnikowi lub domownikowi, który doznał stałego lub długotrwałego uszczerbku na zdrowiu wskutek zdarzenia przy pracy rolniczej, rolniczej choroby zawodowej lub członkom rodziny ubezpieczonego zmarłego wskutek: wypadku przy pracy na roli, przysługuje jednorazowe odszkodowanie powypadkowe. Osoba uprawniona do ubiegania się o odszkodowanie z tytułu stałego lub długotrwałego uszczerbku na zdrowiu albo śmierci powinna złożyć wniosek o wspomniane już jednorazowe odszkodowanie na formularzu KRUS SR-23.

Po przeprowadzeniu postępowania dowodowego, co ma miejsce nie później niż w ciągu 14 dni od wyjaśnienia ostatniej okoliczności niezbędnej do ich zdefiniowania, sporządzony zostaje w dwóch identycznych egzemplarzach protokół powypadkowy. Poszkodowany lub uprawniony członek rodziny ubiegający się o jednorazowe odszkodowanie może w terminie 7 dni od otrzymania tegoż protokołu zgłosić na piśmie uwagi i zastrzeżenia do ustaleń zawartych w nim. Dokument stanowi podstawę do uznania bądź nieuznania zdarzenia za wypadek przy pracy rolniczej na podstawie art. 11 ustawy o ubezpieczeniu społecznym rolników.

Ile zdarzeń na roli zgłoszono w 2025 roku?

Najczęstszym powodem wypadków w gospodarstwach rolnych są: zły stan nawierzchni podwórzy i ciągów komunikacyjnych, bałagan w obejściu gospodarstwa oraz w pomieszczeniach

Reklama



eprasa.pl 8fec4873a2

produkcyjnych, brak odpowiednich przejść i dojść czy nieprawidłowy sposób wchodzenia na maszyny rolnicze i schodzenia z nich.

Osoby pracujące na roli nie stosują drabin i podestów przy pracy na wysokości, niewłaściwie zachowują się i postępują ze zwierzętami oraz nie używają ochron (brak stosownego obuwia roboczego). Zdarza się, że niewłaściwie zabezpieczają maszyny, urządzenia i narzędzia podczas postoju lub w trakcie ich używania.

To tylko kilka przykładów z dłuższej listy. Znajdują one odzwierciedlenie w faktycznych przypadkach opublikowanych w „Komunikacie o wypadkach przy pracy i chorobach zawodowych rolników w 2025 r." dostępnym na stronie internetowej Kasy Rolniczego Ubezpieczenia Społecznego. Według przygotowanej przez KRUS statystki w 2025 roku do oddziałów regionalnych i placówek terenowych KRUS-u zgłoszono 8631 wypadków. Jest to o 1299 (13,1 procent) przypadków mniej niż w 2024 roku. Za wypadki przy pracy rolniczej w ubiegłym roku uznano 8111 zdarzeń. W zestawieniu z 2024 rokiem jest ich o 1267 (13,5 procent) mniej. W 2025 r. wypłacono 6881 jednorazowych odszkodowań z tytułu uszczerbku na zdrowiu lub śmierci. Rok wcześniej było o 954 (12,2 procent) wypłat mniej. Wydano także 2231 decyzji odmownych (o 332 mniej niż w 2024 roku).

40 odszkodowań za wypadki śmiertelne

Najwięcej osób zostało poszkodowanych w wyniku wypadków z grup: „upadek osób" (3455 poszkodowanych, co stanowiło 50,2 procent wszystkich wypłaconych jednorazowych odszkodowań), „uderzenie, przygniecenie, pogryzienie przez zwierzęta" (893 poszkodowanych, co daje 13 procent wypadków), pochwycenie i uderzenie przez części ruchome maszyn i urządzeń (738 poszkodowanych, tj. 10,7 procent wypadków) oraz w efekcie „innych zdarzeń" (do których zakwalifikowano 639 poszkodowanych.

W większości przypadków (57,8 procent) zakończonych wypłatą jednorazowych odszkodowań, orzeczono uszczerbek na zdrowiu nieprzekraczający 5 procent. Wskaźnik wypadkowości w rolnictwie indywidualnym w 2025 roku wyniósł 7,2 wypadków na 1000 ubezpieczonych. Najwyższą wypadkowość odnotowano w województwach: podlaskim (9,2), kujawsko-pomorskim (9,0), wielkopolskim (8,6) a najniższą w województwach: śląskim (3,7) oraz opolskim (3,3).

Z tytułu wypadków śmiertelnych w 2025 roku wypłacono 40 jednorazowych odszkodowań. Liczba śmiertelnych zdarzeń przypadająca na 100.000 ubezpieczonych w ubiegłym roku wynosiła 4,3 tj., o 0,5 więcej niż w 2024 roku.

Anna Lipska

Do wypadków w gospodarstwach rolnych dochodziło najczęściej wskutek niewłaściwej organizacji pracy, tj.:



- złego stanu nawierzchni podwórzy i ciągów komunikacyjnych,
- bałaganu w obejściu gospodarstwa oraz w pomieszczeniach produkcyjnych,
- braku odpowiednich przejść i dojść, nieprawidłowego sposobu wchodzenia na maszyny rolnicze i schodzenia z nich,
- niestosowania drabin i podestów przy pracy na wysokości oraz niewłaściwej obsługi zwierząt i postępowania z nimi,
- nieużywania ochron (przede wszystkim braku odpowiedniego obuwia roboczego lub noszenia nieodpowiedniego),
- niewłaściwego uchwycenia i trzymania narzędzi oraz niewłaściwego zabezpieczenia maszyn, urządzeń i narzędzi podczas postoju lub w ruchu,
- braku lub niewłaściwego stanu osłon i zabezpieczeń maszyn i urządzeń oraz użytkowania nieprawidłowo skonstruowanych drabin, braku poręczy i barierek, wystających progów i niezabezpieczenia otworów zrzutowych czy kanałów gnojowych.

Powodem wielu wypadków były także:

- niewłaściwe tempo pracy i pośpiech,
- niedostateczna koncentracja na wykonywanej pracy,
- nadmierny wysiłek fizyczny rolnika,
- warunki atmosferyczne.



KRUS zwraca uwagę, że do wypadków w gospodarstwach dochodzi podczas pracy przy źle zabezpieczonych maszynach, będących w ruchu albo w trakcie postoju.

Jest przedłużenie terminu

Nadal możesz rozliczyć inwestycję w silosy!

Podpisałeś umowę z ARiMR o objęcie wsparciem zakupu i montażu silosów wraz z wyposażeniem? Realizuj inwestycje, bo przesunięty został termin na zakończenie przedsięwzięcia i złożenia wniosku o płatność.



Zmiany zostały wprowadzone przez Ministerstwo Rolnictwa i Rozwoju Wsi, a dotyczą wszystkich rolników czekających na wsparcie zakupu i montażu silosów. Termin na zakończenie przedsięwzięcia/złożenie wniosku o przyznanie środków został wydłużony do 30 kwietnia 2026 r.

– W sytuacji, w której rolnik, pomimo zakończenia realizacji przedsięwzięcia do 30 kwietnia 2026 r. i wystąpienia do właściwych organów o wydanie stosownych pozwoleń, oświadczeń czy decyzji (np. decyzji o pozwoleniu na użytkowanie), wspomnianych dokumentów nie otrzyma, wciąż będzie mógł liczyć na otrzymanie pełnej kwoty dofinansowania – zapowiada Agencja Restrukturyzacji i Modernizacji Rolnictwa.

Agencja przypomina, że wraz z wnioskiem o płatność trzeba złożyć dokumenty, które potwierdzą zakup i montaż silosów. Takie potwierdzenie dadzą faktury, dowody zapłaty lub inne dokumenty. Ważne, aby były opatrzone datą nie późniejszą niż 30 kwietnia 2026 r. Mogą dotyczyć zakupu, montażu, rozruchu maszyn i urządzeń, zakończenia robót budowlanych itd.

Wnioski o końcową dopłatę mogą być składane wyłącznie drogą elektroniczną poprzez skorzystanie z formularza na Platformie Usług Elektronicznych pod adresem https://epue.arimr.gov.pl/.

Do 1 marca 2026 r. ponad 6 tys. rolników zakończyło swoje inwestycje i złożyło wnioski o płatność na łączną kwotę 218,45 mln zł. Na konta gospodarzy do tego terminu trafiło 203,49 mln zł.

(pp), fot. ARiMR

Poziom refundacji i wysokość wsparcia, które może otrzymać rolnik wynosi:



- **do 60% kosztów kwalifikowalnych i nie więcej niż 60 tys. zł – w przypadku młodego rolnika,**
- **do 50% kosztów kwalifikowalnych i nie więcej niż 50 tys. zł – w przypadku pozostałych wnioskodawców.**

Reklama



eprasa.pl 8fec4873a2

Jak sensownie ubezpieczyć swoje gospodarstwo? Sprawdź, co jest obowiązkowe i przed czym warto się chronić

Ubezpieczenia rolników, budynków gospodarskich i upraw nie są tylko formalnością wynikającą z przepisów, ale mogą stać się realnym zabezpieczeniem finansowym. Sprawdzamy, jakie polisy są obowiązkowe, na co zwrócić uwagę przy ich wyborze i w jakim zakresie warto je rozszerzyć. OC chroni nas, gdy dojdzie do szkód wobec osób trzecich. Budynki muszą mieć przynajmniej podstawową ochronę. Podobnie z uprawami – jeśli pobieramy dopłaty. Jakie są kary i ewentualne konsekwencje?



– Ubezpieczenia upraw dzielimy na dwa sezony: wiosna i jesień. Przynajmniej raz w roku musimy wykupić polisę na 50% upraw, aby spełnić obowiązek dotyczący dopłat. Niektórzy mają zarówno oziminy, jak i zboża jare, ale większość polis wystawianych jest teraz. Już dosłownie za chwilę rusza sprzedaż ubezpieczeń wiosna 2026 – tłumaczy Tomasz Zysiek.

Reklama



Dzisiaj rolnik w oczach wielu to przedsiębiorca, który zarządza, produkuje, sprzedaje, obraca nierzadko sporym kapitałem. Nie da się ukryć, że branża jest wyjątkowa. Na efekt końcowy prowadzonej działalności gospodarczej wpływa cała masa zmiennych czynników albo zwyczajnie nieprzewidzianych zdarzeń. Od nagłych zawirowań pogodowych, przez wahania na rynkach skupu po nagłe wzrosty cen paliw czy problemy z dostępnością nawozów.

W rolnictwie, któremu zawsze towarzyszy pewien poziom nieprzewidywalności, warto minimalizować ryzyka i zabezpieczać się finansowo. Co ciekawe ubezpieczania w określonym stopniu i tak są w Polsce wymagane. Mowa tu chociażby o OC rolnika, którego wykup jest obowiązkiem ustawowym dla każdego, kto posiada gospodarstwo o powierzchni powyżej 1 ha. Podobnie jest z budynkami gospodarstwa rolnego i minimum połową upraw – jeśli pobiera się dopłaty.

Tak jak z autem

Jak obrazowo tłumaczy specjalista ds. ubezpieczeń **Tomasz Zysiek**, OC rolnika działa bardzo podobnie do OC samochodu, które również jest obowiązkowe.

– Składki są różne, ale górną granicę odpowiedzialności określono ustawowo. OC działa zawsze na pokrycie szkód, które powstały w wyniku działalności rolniczej, wobec osób trzecich. Mowa tu chociażby o uszkodzeniu mienia sąsiada czy wypadku osoby pomagającej przy pracach – tłumaczy nasz rozmówca.

Za brak OC rolnika Ubezpieczeniowy Fundusz Gwarancyjny nakłada karę, która w 2026 roku wynosi 480 zł. UFG może przeprowadzić kontrolę m.in. na podstawie danych z rejestrów oraz informacji z urzędów gmin. Kara to jedno, ale w razie nieprzewidzianego zdarzenia dochodzi jeszcze jeden aspekt, o wiele bardziej dotkliwy.

– Poszkodowane osoby i tak otrzymają odszkodowanie z UFG, ale potem fundusz będzie egzekwował te kwoty od nieubezpieczonego rolnika – podkreśla Tomasz Zysiek.

UFG może dochodzić zwrotu pieniędzy za wypłacone odszkodowania, ale też renty. Koszty sięgają wtedy dziesiątek, a nawet setek tysięcy złotych. Pamiętajmy, że nie warto uchylać się od opisywanego obowiązku. W skali roku OC nie jest dużym wydatkiem (wysokość składki zależy głównie od areału gospodarstwa), a korzyści z jego posiadania mogą okazać się nie do przecenienia.

– Wykupując polisę warto dodać do niej OC w życiu prywatnym, które pojawia się często przy ubezpieczeniu domów czy mieszkań. Chroni nas ono od wszystkich zdarzeń, nie tylko tych związanych z prowadzeniem gospodarstwa – dodaje specjalista.

Zaniżanie wartości – to się nie opłaca

Rolnicy muszą też ubezpieczyć budynki, które wchodzą w skład gospodarstwa. Jak słyszymy, klienci najczęściej decydują się na wykupienie jednej, połączonej polisy, razem z OC.

– Podstawowy zakres ubezpieczenia to 13 ustawowych ryzyk, związanych głównie z pogodą. Opcją jest rozszerzenie ochrony w przypadku choćby dewastacji, przepięć czy zalań, bo tego w podstawach nie ma. Świadomy rolnik wie, że w ramach wykupywanych polis ubezpiecza też swój dom. Dlatego warto dobrze przemyśleć takie ubezpieczenie i dopasować je do własnych potrzeb – radzi Tomasz Zysiek.

Ważna uwaga. Wyceniajmy nieruchomości zgodnie z ich rzeczywistą wartością. Dlaczego? To prosta zależność. Jeżeli ubezpieczymy budynek na wyższą kwotę, w razie zniszczeń możemy liczyć na większe odszkodowanie. Druga istotna kwestia. Przeglądajmy i aktualizujmy polisy kontynuowane od lat – zwłaszcza, kiedy np. przepisujemy je od swoich

eprasa.pl 8fec4873a2

rodziców. W takich przypadkach wartości też są bardzo często zaniżone.

– Nie jest problemem zrobić tanią polisę. Pytanie tylko, czy ona ma sens? Jeśli spali się nam cały budynek wart 500 tysięcy złotych, ale został on ubezpieczony na 100 tys. zł, to różnica w odszkodowaniu będzie oczywista – przestrzega nasz rozmówca.

Na cenę polisy budynków rolnych wpływa przede wszystkim ich lokalizacja, rok budowy oraz powierzchnia, a także historia ubezpieczeniowa właściciela i wybrane rozszerzenia. Ewentualnie pod uwagę brany jest też materiał, z jakiego została wykonana dana nieruchomość – choćby przy drewnie ryzyko pożaru zawsze jest większe.

Gospodarze nierzadko decydują się na montaż paneli fotowoltaicznych czy pomp ciepła. Pamiętajmy, że takie instalacje również można objąć ochroną.

Ochrona upraw. Już za chwilę rusza sezon wiosna 2026

Rzecz dla wielu najistotniejsza, czyli uprawy. Na ich jakość wpływa nawożenie i pielęgnacja, ale przede wszystkim warunki pogodowe. Dlatego odpowiednia ochrona, a co za tym idzie zabezpieczenie finansowe, jest w tym przypadku tak istotne. Po raz kolejny w grę wchodzą zresztą odgórne przepisy. Jeżeli rolnik pobiera dopłaty bezpośrednie (co występuje bardzo często), obowiązkowo musi ubezpieczyć przynajmniej 50% upraw – od co najmniej jednego zagrożenia.

– Ubezpieczenia upraw dzielimy na dwa sezony: wiosna i jesień. Przynajmniej raz w roku musimy wykupić polisę na 50% upraw, aby spełnić obowiązek dotyczący dopłat. Niektórzy mają zarówno oziminy, jak i zboża jare, ale większość polis wystawianych jest teraz. Już dosłownie za chwilę rusza sprzedaż ubezpieczeń wiosna 2026 – tłumaczy Tomasz Zysiek.

Zaznacza dalej, że do polis też występują dopłaty – maksymalnie do 65% wysokości składki ubezpieczeniowej może dołożyć budżet państwa. Ryzyka dotowane to m.in.: huragan, powódź, deszcz nawalny, grad, piorun, susza, ujemne skutki przezimowania lub przymrozki wiosenne.

– W naszym regionie ubezpieczamy głównie: wszystkiego rodzaju zboża, rzepak, kukurydzę, ziemniaki, ewentualnie buraki cukrowe. Bardzo często wybieranym pakietem na wiosnę jest pakiet pięciu ryzyk. Zawiera on ochronę przed: deszczem nawalnym, huraganem, lawiną, piorunem i obsunięciem ziemi. Warto dodać też pożar i zastoiska wodne. Takie ubezpieczenia możemy rozpatrywać tylko pod kątem spełnienia obowiązku, ale jeśli jesteśmy bardziej świadomymi ludźmi, to rozszerzamy ochronę – dodaje specjalista.

O czym jeszcze warto pamiętać? Jak słyszymy, każde towarzystwo ma ograniczoną liczbę dopłat od państwa. Kiedyś działało to trochę na zasadzie „kto pierwszy, ten lepszy”. Obecnie środków jest więcej, ale ich pula czasami dzielona jest np. na województwa. W jednym regionie kończą się one szybciej, w innym nieco wolniej. Co do zasady nie warto zwlekać. Po zasianiu najlepiej od razu zgłosić się do ubezpieczyciela – aby mieć pewność otrzymania dopłat.

Wskazówki

Tomasz Zysiek podpowiada, aby w polisie sprawdzić takie pojęcie jak franczyza integralna. Mówi ona o tym, od jakiego ubytku w plonie zacznie się odpowiedzialność towarzystwa. Franczyza ta najczęściej wyrażona jest w procentach.

Ubezpieczać można też oczywiście wszelkiego rodzaju zwierzęta hodowlane. Czasami są one traktowane jak ruchomości, a niekiedy jako majątek obrotowy. Ochroną można objąć ponadto zboża, które magazynujemy.

Do polisy ogólnej gospodarstwa warto dodać też wszelkiego rodzaju sprzęt. Ciągniki rolnicze czy przyczepy mają obowiązkowe OC, ale już kombajn i inne maszyny nie.

OC rolnika jest obowiązkowe dla każdego, kto posiada gospodarstwo o powierzchni powyżej 1 ha. Takie ubezpieczenie chroni w sytuacjach, gdy dojdzie do szkód wobec osób trzecich, np:
- **uszkodzenie mienia sąsiada,**
- **wypadek osoby pomagającej przy pracach,**
- **pogryzienie przez psa pilnującego obejścia,**
- **szkody wyrządzone podczas prac polowych.**



Kara za brak OC rolnika wynosi w 2026 roku 480 zł. Jednak w razie wypadku w gospodarstwie Ubezpieczeniowy Fundusz Gwarancyjny może wypłacić odszkodowanie poszkodowanemu, a następnie dochodzić zwrotu pieniędzy od nieubezpieczonego rolnika.



Obowiązkowe ubezpieczenie budynków w gospodarstwie – od 13 określonych przez ustawodawcę ryzyk: pożar, huragan, deszcz nawalny, powódź, podtopienia, grad, opady śniegu, uderzenie pioruna, osunięcie się ziemi, eksplozja, lawina, tąpnięcie, upadek statku powietrznego.



Jeżeli pobierasz dopłaty, musisz ubezpieczyć przynajmniej 50% swoich upraw – od co najmniej jednego zagrożenia. Możesz jednak liczyć na współfinansowanie składki ubezpieczenia przez państwo – do 65% jej wysokości.



Franczyza integralna – próg, od którego zacznie się odpowiedzialność ubezpieczyciela. Przeważnie wyrażona jest wartością procentową. Przy ubezpieczeniach upraw najczęściej, choć nie zawsze, wynosi 10% ubytku w plonie.



– Do wyboru są także ubezpieczania typu agrocasco, działające tak, jak autocasco, tyle że obejmują kombajn, prasę czy opryskiwacz. Tutaj mamy do czynienia z rozszerzoną ochroną, mowa na przykład o AC serwisowym, od zbicia szyb, awarii, pożaru czy kradzieży – kończy nasz rozmówca.

Tekst i fot. Kamil Tajl

Reklama

CUP SP. J.
CENTRUM UBEZPIECZEŃ PRZERADA

LIMIT DOPŁAT
SPIESZ SIĘ

Wiosenne ubezpieczenia
upraw rolnych

DOPŁATA Z BUDŻETU PAŃSTWA DO 65% SKŁADKI

Nie czekaj, aż **pogoda Cię zaskoczy** *— ubezpiecz uprawy już dziś!*

Chroń swoje plony przed gradem, przymrozkami, suszą i powodzią.
Skorzystaj z dotacji państwowej i ubezpiecz uprawy na korzystnych warunkach.

Tuchola, ul. Pocztowa 8A **502-257-334** Ubezpiecz na **CUPomat.pl**

eprasa.pl 8fec4873a2

KGW: Rozliczanie dotacji z ARiMR

Nie każdy wydatek do rozliczenia – literatki, kino i inne ograniczenia



Katarzyna Cieślińska zachęca, aby KGW jak najszybciej wydatkowały przyznane dotacje, a potem nie zwlekały z ich rozliczeniem.

Wzorem lat ubiegłych Koła Gospodyń Wiejskich mogą ubiegać się o bezzwrotną pomoc na działalność statutową z ARiMR. Jakich błędów unikać, aby nie mieć problemów z późniejszym rozliczeniem środków, radzi Katarzyna Cieślińska – kierowniczka powiatowego biura ARiMR w Tucholi.

Wysokość bezzwrotnej pomocy z Agencji Restrukturyzacji i Modernizacji Rolnictwa zależy od liczebności danego koła wpisanego do Krajowego Rejestru Kół Gospodyń Wiejskich. Wynosi ona odpowiednio: 8000 zł dla kół liczących do 30 członków, 9000 zł – dla kół mających od 31 do 75 członków oraz 10.000 zł – dla kół powyżej 75 członków.

Ten spory zastrzyk środków pozwala gospodyniom przeprowadzać liczne inicjatywy i wydarzenia, których odbiorcami jest społeczność lokalna, a także na zakup wyposażenia niezbędnego do prowadzenia działalności statutowej. Zanim panie sięgną po tegoroczne środki, **Katarzyna Cieślińska** wskazuje, jakich błędów należy unikać przy rozliczaniu dotacji.

Płatność

Jak podkreśla nasza rozmówczyni, kluczowe jest, aby środki otrzymane z ARiMR były wydatkowane wyłącznie z konta Koła Gospodyń Wiejskich.

– Często zdarza się, że panie robią zakupy na Allegro i dokonują przelewu z kont prywatnych. Dlatego bardzo prosimy, aby płatności były dokonywane z konta KGW lub w formie gotówkowej – podnosi Katarzyna Cieślińska.

Daty na fakturach

Kolejnym istotnym aspektem jest termin wystawienia faktur za zakupy.

– Faktury muszą mieć datę po otrzymaniu decyzji o przyznaniu dotacji. Może się zdarzyć, że koło jeszcze nie ma pieniędzy na koncie, ale posiada decyzję o ich przyznaniu. Wtedy już można realizować zakupy. Liczy się data decyzji – wyjaśnia nasza rozmówczyni.

Zaznaczmy, że kwoty na fakturach mogą być wyższe niż suma otrzymanej dotacji, ponieważ koła dysponują także innymi środkami na działalność.

Termin rozliczenia

Na rozliczenie środków z ARiMR KGW mają czas do końca stycznia następnego roku. Katarzyna Cieślińska radzi jednak, aby nie odkładać tego na ostatnią chwilę.

– Po wydatkowaniu dotacji najlepiej od razu przystąpić do rozliczenia. Jeśli środki wydano w pierwszej połowie roku, można je rozliczyć np. w sierpniu czy wrześniu. Taki zapas czasu pozwala w razie problemów przerzucić wydatki na inne zakupy lub wydarzenia i uniknąć konieczności zwrotu pieniędzy – wyjaśnia przedstawicielka tucholskiego ARiMR.

Tu może być problem...

Kierowniczka biura ARiMR wskazuje również, jakich wydatków należy unikać. Z dotacji nie można pokrywać zakupu kieliszków, alkoholu ani żadnych produktów związanych z jego podawaniem, zgodnie z ustawą antyalkoholową. Dla przykładu, pracownicy ARiMR nie mogą rozliczyć zakupu literatek, nawet jeśli panie wskażą, że mają one służyć do przygotowania galantyny.

Z bezzwrotnych środków nie można również finansować cateringu ani wycieczek niezwiązanych ze statutową działalnością Koła Gospodyń Wiejskich i Ustawy o KGW. Odrzucone będą więc wyjazdy na basen, do SPA, kina czy na kręgle. Za to wyjazd do teatru jest dopuszczalny, ponieważ wydarzenie zaliczane jest do kultury, a nie do rozrywki, jak w przypadku seansu filmowego.

– Prosimy zwracać uwagę na takie kwestie, aby później nie było sytuacji, w której kosztu nie można rozliczyć – podkreśla Katarzyna Cieślińska.

Jeśli chodzi o transport, jego koszty można ująć w rozliczeniu, pod warunkiem że nie są wyższe od pozostałych wydatków wycieczki. Nieco kłopotliwym, a nawet wątpliwym kosztem, jest samo paliwo, ponieważ koła nie posiadają własnych samochodów.

– Jego rozliczenie jest możliwe, ale wymaga bardzo szczegółowego uzasadnienia – zwraca uwagę pracownica agencji.

Inne istotne kwestie

Faktury powinny zawierać jednoznaczne nazwy zakupionych artykułów, a przy organizacji wydarzeń koła powinny prowadzić listę obecności uczestników. W przypadku dużych imprez, gdzie zebranie podpisów jest utrudnione, zaleca się wykonanie zdjęć dokumentujących przebieg wydarzenia.

Nie ma co czekać do końca roku

Katarzyna Cieślińska zachęca, aby koła nie odkładały wydatkowania środków na ostatnią chwilę.

– Mieliśmy sytuacje, kiedy panie dzwoniły 30 grudnia, że nie wykorzystały jeszcze dotacji i pytały, co zrobić. Dlatego prosimy, aby jak najszybciej wykorzystać otrzymaną dotację i od razu przystąpić do jej rozliczenia – dodaje.

Więcej informacji można uzyskać bezpośrednio w biurze powiatowym ARiMR w Tucholi przy ul. Przemysłowej 1 lub dzwoniąc pod numer 52 336 01 07.

Tekst i fot. Agata Wiśniewska

Reklama



eprasa.pl 8fec4873a2

Wniosek składasz wyłącznie przez internet

Od 15 marca można ubiegać się o dopłaty. Ale najpierw przypilnuj podstawowych formalności

Marzec to wyczekiwany przez rolników miesiąc związany ze składaniem wniosków o dopłaty. Kampania ruszy lada chwila, a w ostatnich dniach Ministerstwo Rolnictwa podało szacunkowe stawki dopłat bezpośrednich i ekoschematów na 2026 rok. Jednocześnie ARiMR przed tym ważnym momentem przypomina o tym, jak spełnić podstawowe formalności oraz szybko i bezboleśnie przejść przez złożenie wniosku.



Fot. Agencja Restrukturyzacji i Modernizacji Rolnictwa

Na 15 marca zaplanowany został start tegorocznej kampanii, w której rolnicy będą ubiegać się o przyznanie dopłat bezpośrednich i obszarowych. To tradycyjny, coroczny termin. Agencja Restrukturyzacji i Modernizacji Rolnictwa korzysta z okazji i w tych ostatnich dniach przed kampanią zachęca rolników do sprawdzenia podstawowych zasad i przygotowania się do złożenia wniosku.

Sprawdź numer EP, zerknij, czy masz poprawne konto. Nastaw się na internet

Gros rolników posiada już numer EP – Ewidencji Producentów figurujący w agencji. Jeśli jednak ktoś go nie posiada, powinien niezwłocznie uzyskać wpis do ewidencji. Wniosek w tej kwestii można składać za pośrednictwem internetu poprzez e-Doręczenia, które są elektronicznym odpowiednikiem listu poleconego. Zwolennicy tradycyjnej formy składania wniosków mogą to zrobić pocztą albo osobiście w biurze powiatowym agencji. Warto wcześniej wypełnić wniosek, który dostępny jest także w biurze albo w internecie na stronie ARiMR.

Jednocześnie agencja zachęca do sprawdzenia podanego numeru konta, aby w razie jego zmiany nie mieć problemów z wypłaceniem uzyskanych środków.

Ważne! Aktualnie wniosek o przyznanie płatności można składać wyłącznie za pośrednictwem internetu. Można wybrać drogę logowania: albo eWniosekPlus, który udostępnia na swojej stronie agencja, albo poprzez Platformę Usług Elektronicznych. W pierwszym wymienionym przypadku już teraz warto sprawdzić poprawność loginu i hasła – na stronie agencji w sekcji „Systemy teleinformatyczne ARiMR".

Im szybciej, tym lepiej. Więcej czasu na uzupełnienie albo poprawienie błędów we wniosku

Agencja Restrukturyzacji i Modernizacji Rolnictwa namawia, że aby składać wnioski od razu na początku naboru, który tradycyjnie rozpoczyna się 15 marca. Dlaczego? We wnioskach albo deklaracjach zdarzają się błędy. Im więcej czasu na ich uzupełnienie albo poprawienie, tym lepiej. Aby natomiast uniknąć błędów, przed wypełnieniem wniosków należy skrupulatnie zapoznać się z komunikatami i instrukcją. W niej znajdują się wszelkie informacje na temat rodzajów płatności czy kwestie techniczne dotyczące logowania, zakładania konta i odzyskiwania hasła. Przystępując do wypełniania wniosku, dobrze jest wcześniej przygotować dokumenty, które będą załącznikami (umowy, oświadczenia i inne). Wniosek można wypełnić samodzielnie, ale jeśli wnioskodawca nie czuje się na siłach, będzie mógł skorzystać z pomocy doradcy.

Dostosuj wniosek do aktualnej struktury zasiewów

ARiMR przypomina, że w składanym wniosku należy zawrzeć wszystkie posiadane grunty. Natomiast do przyznania płatności kwalifikują się te, do których dany wnioskodawca posiada tytuł prawny na dzień 31 maja 2026 roku. Ponadto wniosek powinien być dostosowany do aktualnej struktury zasiewów. Ma to zapobiec wystąpieniu błędów wniosku, zwłaszcza tych, które związane są z monitoringiem satelitarnym.

Agencja przypomina też o zastosowaniu się do obowiązującej GAEC 2, która dotyczy ochrony torfowisk i obszarów podmokłych. Każdy rolnik, na którego użytkowym rolniczo terenie występują obszary podlegające tej ochronie, musi pamiętać o przestrzeganiu zasad. Wśród nich jest np. nieprzekształcenie i niezaorywanie trwałych użytków zielonych, z wyjątkiem płytkiej gleby i podsiewu czy zaorywanie gruntów ornych, z wyłączeniem płytkiej uprawy gleby do głębokości 15 cm.

(pp)

Reklama

AGRO HANDEL RUNKA

SKLEP ROLNICZY ANNA RUNKA
Buszkowo 10
86-010 Koronowo
Tel. 692-386-942
GODZINY OTWARCIA:
PONIEDZIAŁEK - PIĄTEK
8:00-17:00
SOBOTA
8:00-14:00



OFERUJEMY:
- CZĘŚCI DO MASZYN ROLNICZYCH
- CZĘŚCI DO CIĄGNIKÓW ROLNICZYCH
- ARTYKUŁY DO PRODUKCJI ZWIERZĘCEJ
- CZĘŚCI HYDRAULICZNE
- NARZĘDZIA WARSZTATOWE I OGRODOWE
- ARTYKUŁY ZNORMALIZOWANE
- ODZIEŻ OCHRONNĄ

OFERUJEMY:
- PRASOWANIE SŁOMY ORAZ SIANOKISZONKI
- ZBIÓR KUKURYDZY NA KISZONKĘ
- SIEW KUKURYDZY
- SIEW ZBÓŻ
- ROZSIEWANIE WAPNA
- WYWÓZ OBORNIKA
- WYWÓZ GNOJOWICY Z APLIKATOREM
- UPRAWĘ AGREGATEM BEZORKOWYM
- ZBIÓR TRAW PRZYCZEPĄ SAMOZBIERAJĄCĄ



RUNKA
USŁUGI ROLNICZE

USŁUGI ROLNICZE RUNKA
Tel. 539-980-090

eprasa.pl 8fec4873a2

Wyższa Szkoła Zarządzania Środowiskiem chce nowocześnie kształcić rolników

W Tucholi będziesz się uczyć agroinformatyki. „Produkować żywność lokalnie – według starych, dobrych wzorców – ale robić to nowocześnie”

Intensywny i trudny proces transformacji polskiego rolnictwa wymaga podjęcia działań systemowych. Wsparcie dla gospodarzy jest ważne m.in. w edukacji, także na etapie studiów. O realnych problemach i odpowiedziach na nie rozmawiamy z rektorem Wyższej Szkoły Zarządzania Środowiskiem w Tucholi. Jak się dowiadujemy, uczelnia wprowadza nowy kierunek – agroinformatykę.

Współczesne rolnictwo jest w ciągłym procesie transformacji, który napędzają nowe regulacje, zmiany klimatu, choroby wśród zwierząt i szczególnie intensywny w ostatnich latach postęp technologiczny. Działania, które były słuszne jeszcze 5-10 lat temu, obecnie wyglądają zupełnie inaczej. Świat pędzi do przodu, a wraz z nim rolnictwo, które tak bliskie jest województwu kujawsko-pomorskiemu i gminom powiatu tucholskiego. Aby odnaleźć się w nowym, rolniczym świecie, potrzebna jest edukacja na poziomie kształcenia wyższego – wychodzącego znacznie poza program nauczania w szkołach ponadpodstawowych.

Stawiają na innowacyjność

Taka potrzeba została dostrzeżona w Tucholi. Wyższa Szkoła Zarządzania Środowiskiem ma w swojej ofercie kierunek, który w efektywny sposób może kształcić gospodarzy lub osoby, którym bliskie jest rolnictwo. O tym dlaczego zdecydowano się na uruchomienie kierunku agroinformatyki w WSZŚ rozmawiamy z rektorem uczelni – doktorem **Krzysztofem Kannenbergiem**.

– To nie jest świeży pomysł. Ma już swoją historię, bo prawo do kształcenia w ramach tego kierunku mamy od 2019 roku. Już wtedy dostrzegaliśmy konieczność nowoczesnego kształcenia rolników. Nie wymyśliliśmy tego, bo w krajach, w których stawia się na innowacyjność rolnictwa, jako szalenie istotnej gałęzi gospodarki, od wielu lat funkcjonowało już pojęcie rolnictwa precyzyjnego, czyli wykorzystującego w swojej codziennej działalności wyników postępów naukowego i technicznego. W Polsce to pojęcie było znane specjalistom, ale w praktyce niestosowane. Kształciliśmy i chyba kształcimy rolników dość tradycyjnie. Zresztą kierunek rolnictwo w różnych uczelniach traci popularność. A przecież rolnictwo jako takie nie traci swojego znaczenia. Wręcz przeciwnie. My w swojej ofercie ten kierunek mieliśmy od lat, ale do tej pory nie cieszył się właściwym odzewem ze strony rynku. Było zbyt mało chętnych, aby go uruchomić, ze względów czysto ekonomicznych. Obecnie choćby sytuacja geopolityczna powinna skłaniać do zupełnie innego myślenia o bezpieczeństwie, w tym bezpieczeństwie żywnościowym – wyjaśnia rektor.



Rektor Wyższej Szkoły Zarządzania Środowiskiem – dr Krzysztof Kannenberg. Fot. Anna Lipska

Bezpieczeństwo żywnościowe podstawą bezpieczeństwa kraju

Zdaniem Krzysztofa Kannenberga mówiąc o bezpieczeństwie państwa i ludności na myśl przychodzą najczęściej aspekty militarne, bezpieczeństwo wewnętrzne czy poczucie bezpieczeństwa poszczególnych obywateli. Nierzadko zapomina się jednak o bezpieczeństwie żywnościowym. Jak zaznacza rektor: „rolnictwo jest właśnie po to, aby produkować żywność”. Tradycyjnie rozumiane bezpieczeństwo militarne czy wewnętrzne jest niewystarczające, jeśli nie ma zapewnionego zabezpieczenia żywnościowego.

– Osadzamy nasz kierunek właśnie w tej trudnej sytuacji, kiedy o bezpieczeństwie zaczynamy myśleć inaczej niż w minionych dziesięcioleciach. Mówiąc o bezpieczeństwie żywnościowym trzeba odróżnić jego dwa aspekty. Pierwszy dotyczy wyżywienia, zapewnienia żywności obywatelom w różnych sytuacjach, również kryzysowych. Drugi to bezpieczeństwo zdrowotne. Jakość jedzenia jest istotnym czynnikiem zdrowotności społeczeństwa. Dzisiaj specjaliści, zwłaszcza z kręgów medycznych, wskazują na jakość żywności jako jeden z głównych czynników zachorowalności na tzw. choroby cywilizacyjne, w tym nowotwory. Myślę, że warto się tym zająć. Żyjemy w trzeciej dekadzie XXI wieku i poziom wykształcenia polskiego społeczeństwa, potwierdzony wysokimi wskaźnikami skolaryzacji, zobowiązuje nas do tego, abyśmy myśleli o sobie, swoich bliskich i społeczeństwie szerzej, abyśmy żyli zdrowiej i dłużej. Żebyśmy dali sobie szansę na korzystanie z dobrobytu, bo w tym kierunku zmierzamy, po to pracujemy i inwestujemy, aby poziom dobrobytu był coraz wyższy. Dlatego musimy myśleć o tym, żeby produkować i spożywać zdrową żywność – podkreśla dr Krzysztof Kannenberg.

WSZŚ ze wsparciem specjalistów

– Jesteśmy w trakcie powołania rady konsultacyjno-programowej na wzór wszystkich pozostałych kierunków kształcenia. Rada podpowie nam, jak na bieżąco dokonywać korekt i modyfikacji treści kształcenia, aby dopasować ofertę do potrzeb rynku. W tej radzie są osoby związane z rolnictwem. Ich celem jest podpowiadanie nam, jakie nowe treści powinniśmy wprowadzić do programu studiów, a z których zrezygnować. Tak, aby od października nowego roku akademickiego były one obowiązkowe. Rada ma być także ogniwem transmisyjnym wiedzy o kierunku do sektora rolnictwa. Myślę, że głównym powodem naszego wcześniejszego niepowodzenia przy prowadzeniu naboru był niedostateczny poziom świadomości, że taki kierunek w Tucholi w ogóle jest i można się w nim wykształcić – tłumaczy stojący na czele WSZŚ.

Radę, o której wspomina rektor, tworzyć będą przedstawiciele instytucji rolniczych i właściwych wydziałów urzędów szczebla wojewódzkiego. Jedno z roboczych spotkań odbyło się w połowie lutego. Udział w nim wzięli m.in.: **Magdalena Kiciak-Kucharska** będąca zastępczynią prezesa

Reklama



eprasa.pl 8fec4873a2

AGROINFORMATYKA. Szczególna uwaga zostanie zwrócona na osiągnięcie przez absolwenta znajomości i rozumienia:



- wiedzy biologicznej przydatnej w prowadzeniu produkcji rolniczej;
- wiedzy na temat klimatycznych i glebowych czynników siedliska oraz podstawowych metod, technik, narzędzi i materiałów stosowanych w ich kształtowaniu;
- metod, technik, narzędzi i materiałów wykorzystywanych w badaniach i kształtowaniu warunków oraz technologii produkcji rolniczej;
- wiedzy z zakresu eksploatacji, budowy ciągników, maszyn i innych urządzeń;
- wiedzy z zakresu podstaw automatyki oraz elektrotechniki i elektroniki w kontekście jej wykorzystania w rolnictwie;
- wiedzy z zakresu wspomagania produkcji rolnej i zarządzania gospodarstwem rolnym za pomocą aplikacji informatycznych oraz metod gromadzenia, przetwarzania i przechowywania zasobów danych;
- technicznych aspektów budowy, wdrożenia i konserwacji elementów infrastruktury informatycznej z uwzględnieniem sieci komputerowych;
- technik teledetekcyjnych jako źródeł informacji o środowisku przyrodniczym, a w szczególności o obszarach wiejskich i stanie upraw;
- źródeł danych teledetekcyjnych, sposobów pobierania, przetwarzania, interpretacji i udostępniania tych danych;
- wiedzy z zakresu hydrologii, klimatologii, meteorologii i gospodarki wodnej;
- wiedzy o zjawiskach i procesach zachodzących w atmosferze, hydrosferze i litosferze związanych z występowaniem i obiegiem wody; roli i znaczeniu zasobów wodnych w środowisku przyrodniczym i w produkcji rolniczej,
- znajomości technik sterowania obiegiem wody (odwodnienia i nawodnienia) i zasad gospodarowania wodą na obszarach wiejskich;
- uwarunkowań ekonomicznych, prawnych i społecznych procesów związanych z prowadzeniem działalności gospodarczej.

(źródło: WSZŚ w Tucholi)

Agencji Restrukturyzacji i Modernizacji Rolnictwa, **Emilia Jaskólska** – zastępczyni dyrektora Oddziału Regionalnego ARMiR w Toruniu czy **Eugeniusz Kłopotek** – radny powiatu tucholskiego.

Krzysztof Kannenberg zwraca uwagę, że przed województwem kujawsko-pomorskim stoją szczególne wyzwania. To przecież region o dużym udziale rolnictwa w gospodarce. Z tego powodu, chcąc mówić o rozwoju całego województwa, trzeba jednocześnie podnieść innowacyjność rolnictwa. Duże i zasobne przedsiębiorstwa rolnicze wykorzystują już postęp, bo – jak tłumaczy dr Kannenberg: „nie mają wyjścia, w nowoczesnych maszynach rolniczych postęp jest wyraźny".

– Niektórzy twierdzą, że dobrą i zdrową żywność produkuje się w małej i średniej skali. Duże gospodarstwa przy wykorzystaniu tzw. efektów skali są w stanie wyprodukować żywność taniej. To jest najczęściej ta żywność, którą możemy kupić w wielkopowierzchniowych jednostkach handlowych. My musimy zadbać o to, aby z ekonomicznego i świadomościowego punktu widzenia, a także dzięki nabytej specjalistycznej wiedzy rolniczej, produkować żywność lokalnie, często według starych, dobrych wzorców, ale jednocześnie robić to nowocześnie – podsumowuje myśl nasz rozmówca.

Ćwiczenia, laboratoria, zajęcia w terenie

Kierunek agroinformatyka w Wyższej Szkole Zarządzania Środowiskiem to 3,5-letnie (7 semestrów) studia inżynierskie o profilu praktycznym, więc przeważają: ćwiczenia, laboratoria i sporo zajęć w terenie – w konkretnych gospodarstwach rolnych czy instytucjach związanych z rolnictwem.

– Jesteśmy jako uczelnia organizatorem konferencji pt. „Przyroda kluczowym zasobem zrównoważonego rozwoju", która jest skierowana do uczniów szkół ponadpodstawowych województwa kujawsko-pomorskiego. Po zakończeniu ubiegłorocznej edycji podszedł do mnie jeden z prelegentów, bardzo młody człowiek, uczeń jednego z prestiżowych liceów w Toruniu, który w swoim wystąpieniu poruszał problem nowoczesnego rolnictwa w różnych aspektach. Zapytał mnie, czy w jakiś sposób mogę go ukierunkować lub doradzić, bo ze swoim tatą prowadzą gospodarstwo rolne, które zajmuje się hodowlą szeroko rozumianego drobiu. Powiedział, że poszli w kierunku produkowania zdrowej żywności, ale nie mogą finansowo związać końca z końcem – przywołuje rektor.

Podany przykład ma pokazać, że brakuje systemowego wsparcia na poziomie regionalnym czy krajowym. Według naszego rozmówcy istnieje duży problem z tym, aby podnosić świadomość nie tylko rolników, ale całego społeczeństwa, że rolnictwo jest niesamowicie ważne dla każdego z nas. Nie należy rozpatrywać go w kontekście najtańszej, ale zdrowej żywności.

– Uważam, że jeżeli chcemy to zrealizować, musimy mieć dobrą ofertę. Tej dobrej oferty nie da się jednak zrealizować wszędzie, ale w Polsce tak i to na dużych obszarach naszego kraju, m.in. w naszych Borach Tucholskich. Jest cały szereg inicjatyw w naszym województwie, aby zająć się zdrową żywnością. My jako WSZŚ wszędzie gdzie można wpisujemy się w te inicjatywy, licząc, że coś z tego twórczo zostanie wykreowane. Ci młodzi ludzie, z którymi rozmawiałem, mówili, że brakuje wsparcia, a przynajmniej nie czują go dostatecznie silnie, żeby dalej mieli motywację zajmować się tym, co robią. Nie można porównywać produkcji żywności z produkcją innych dóbr konsumpcyjnych kierując się głównie rachunkiem ekonomicznym. Trzeba patrzeć na ludzi, którzy tę żywność spożywają. Rolnik musi mieć jednak pieniądze na zorganizowanie i prowadzenie gospodarstwa, więc muszą być zewnętrzne rozwiązania, które notabene są stosowane w wielu krajach. Widziałem to np. na wyspie Borholm, że w sklepach sieciowych średniopowierzchniowych były wydzielone stoiska, w których proponowano żywność produkowaną lokalnie. Producenci sprzedawali tam swoją żywność, akcentując szczególne jej walory, głównie zdrowotne. Ktoś w sposób systemowy zapewnił tym lokalnym producentom możliwość zaoferowania [...] swoich produktów. Sami rolnicy i producenci żywności, nawet zrzeszeni w grupy producenckie, nie byliby w stanie na półkach tych sklepów się znaleźć. Oczywiście, że ta żywność była droższa, niż ta obok, produkowana masowo, ale mimo to cieszyła się dużym powodzeniem. To już jest przykład rozwiązania systemowego – obrazuje Krzysztof Kannenberg.



W połowie lutego w WSZŚ odbyło się spotkanie powstającej rady konsultacyjno-programowej. Fot. Kujawsko-Pomorski Oddział Regionalny ARMiR

Praktyczne kształcenie o innowacyjności

Z jaką wiedzą studenci agroinformatyki opuszą mury Wyższej Szkoły Zarządzania Środowiskiem w Tucholi?



Kierunek agroinformatyki w ofercie uczelni dostępny będzie w zbliżającym się roku akademickim. Fot. Anna Lipska

– Żadne studia nie przygotowują do konkretnych stanowisk pracy. Przygotowują do zawodu. Bardzo ważnym, żeby nie powiedzieć, że najważniejszym elementem, jest świadomość zawodowa absolwentów. Musi być ona oparta na wiedzy i umiejętnościach. Wiedza zdobyta na konkretnych zajęciach, dotyczących reguł obowiązujących w przyrodzie, ale potem spraw związanych typowo z rolnictwem, czyli hodowlą, uprawą, zarządzaniem gospodarstwem, w tym rachunkowością czy giełdami towarowymi. Przede wszystkim jednak nacisk będziemy kładli na nowoczesne techniki wynikające z postępu, czyli to, co można zobaczyć z satelit, poziomu statków powietrznych – dronów, samolotów. To, co można zobaczyć technikami teledetekcyjnymi. W tej dziedzinie odnotowujemy niesamowity postęp, który wkracza w takie obszary jak ochrona roślin, nawadnianie, nawożenie czy inne zagadnienia związane z rolnictwem – wymienia dr Kannenberg.

WSZŚ kształcąc chce połączyć elementy produkcyjne, ekonomiczne, oczekiwania nabywców i oczekiwania wsparcia systemowego – aby wyuczyć nowoczesnych rolników, których wiedza podparta będzie doświadczeniem. Dlatego znaczna część zajęć musi odbywać się w dedykowanych gospodarstwach rolnych, gdzie innowacyjne rozwiązania są już stosowane. Wszystkie działania będą prowadzić do otrzymania dobrego surowca roślinnego i zwierzęcego. Pomogą też wykładowcy, którymi będą specjaliści w poszczególnych dziedzinach z całej Polski. Krzysztof Kannenberg podkreśla, że agroinformatyka to kierunek, który wyposaży w wiedzę informatyczną, która jest niezbędna do obsługi maszynach oraz w wiedzę rolniczą, stanowiącą definicję nowoczesnego i innowacyjnego rolnictwa.

Anna Lipska

Reklama



eprasa.pl 8fec4873a2

KSeF: nowości nie omijają rolników

Rolnicy – podobnie jak inni przedsiębiorcy – muszą przygotować się na wprowadzenie Krajowego Systemu e-Faktur (KSeF). O zmianach w przepisach i nowych obowiązkach od 2026 roku mówiono podczas szkolenia zorganizowanego w Tucholi dla rolników z powiatu tucholskiego przez Urząd Skarbowy w Tucholi oraz Powiatowy Zespół Doradztwa Rolniczego w Tucholi.



Czwartkowe szkolenie cieszyło się dużym zainteresowaniem wśród rolników.

Szkolenie branżowe przeprowadzono 5 marca w Tucholskiej Książnicy. Wzięli w nim udział przedstawiciele rolników ze wszystkich gmin z terenu powiatu tucholskiego, a także członkinie Kół Gospodyń Wiejskich. Podstawowe informacje dotyczące KSeF, przygotowane przez Ministerstwo Finansów, przekazały zebranym **Alicja Słowikowska** i **Marzena Chylewska** z Urzędu Skarbowego w Tucholi. Na bieżąco odpowiadały one również na pytania uczestników, podobnie jak **Marcin Szwoch**, kierownik Powiatowego Zespołu Doradztwa Rolniczego w Tucholi.

KSeF – co to właściwie jest?

Krajowy System e-Faktur to system teleinformatyczny służący do wystawiania, przesyłania, odbierania i przechowywania faktur ustrukturyzowanych. Dokument taki ma formę pliku XML, a nie tradycyjnego pliku PDF czy papierowej faktury. Po wystawieniu w systemie otrzymuje on specjalny numer identyfikacyjny i jest automatycznie dostępny dla kontrahenta. Faktury w KSeF będą przechowywane w systemie przez 10 lat (po tym okresie podatnik przechowuje faktury poza KSeF, do czasu upływu terminu przedawnienia zobowiązania podatkowego).

KSeF obejmuje wszystkie podmioty prowadzące działalność gospodarczą, niezależnie od formy jej wykonywania. Oznacza to, że system dotyczy zarówno osób fizycznych prowadzących gospodarstwa rolne, jak i spółek czy spółdzielni działających w sektorze rolnym.



Marcin Szwoch, kierownik Powiatowego Zespołu Doradztwa Rolniczego w Tucholi, zachęcał rolników, aby już teraz korzystali z KSeF. Bieżący rok jest okresem przejściowym, więc ewentualne błędy nie będą miały konsekwencji.

KSeF nie wymaga od użytkownika rejestracji ani zakładania konta. Aby korzystać z KSeF, należy uwierzytelnić się („zalogować") w systemie w kontekście właściwego numeru NIP. Można to zrobić za pomocą profilu zaufanego, podpisu kwalifikowanego, pieczęci kwalifikowanej bądź tokena KSeF (specjalnego ciągu znaków generowanego w systemie KSeF, który umożliwia komunikację systemów informatycznych z KSeF).

Kluczowe terminy

Od 1 lutego 2026 r. KSeF stał się obowiązkowy dla podatników, u których wartość sprzedaży wraz z kwotą podatku przekroczyła w 2024 r. 200 mln zł. Natomiast od 1 kwietnia 2026 r. KSeF będzie obowiązkowy dla wszystkich podatników, w tym rolników zarejestrowanych jako czynni podatnicy VAT.

Ważne! Termin 1 kwietnia 2026 r. dotyczy wyłącznie obowiązku wystawiania faktur ustrukturyzowanych, a nie ich otrzymywania. Otrzymywanie faktur przy użyciu KSeF jest obowiązkowe już od 1 lutego 2026 r. (poza przypadkami wyłączonymi ustawowo, gdy faktura jest przekazywana w sposób uzgodniony).

Najmniejsi przedsiębiorcy z bardzo niską sprzedażą – do 10.000 zł miesięcznie – mogą w okresie od 1 kwietnia do 31 grudnia 2026 r. wystawiać faktury papierowe lub elektroniczne poza KSeF. Dla tej grupy obowiązek wystawiania faktur w KSeF zacznie się dopiero 1 stycznia 2027 r. Dodajmy, że w przypadku przekroczenia limitu 10.000 zł obowiązek korzystania z KSeF powstaje od faktury, która spowodowała przekroczenie limitu.

Do końca 2026 r. podatnicy obowiązani do wystawiania faktur ustrukturyzowanych będą mogli wystawiać faktury elektroniczne lub faktury w postaci papierowej przy zastosowaniu kas rejestrujących i paragonów fiskalnych, które są uznawane za faktury do 450 zł.

Rolnicy ryczałtowi nie wystawiają własnych faktur, dlatego nie mają obowiązku korzystania z KSeF. Sprzedaż ich produktów dokumentowana jest fakturą VAT RR wystawianą przez nabywcę, np. skup czy przetwórcę. Od 1 lutego 2026 r. faktury VAT RR będą mogły być wystawiane w KSeF, jednak dla rolnika ryczałtowego korzystanie z systemu pozostaje dobrowolne.

Jak uzyskać dostęp do systemu KSeF?

Aby korzystać z KSeF, konieczne jest posiadanie NIP-u. Jak informowały pracownice Urzędu Skarbowego w Tucholi, osoby prowadzące działalność w zakresie rolnictwa nie muszą podejmować żadnych dodatkowych czynności, aby móc korzystać z systemu e-faktur – pod warunkiem, że posiadają NIP. W przypadku jego braku należy najpierw wystąpić do urzędu skarbowego o jego nadanie. Dodatkowo wymagane jest posiadanie profilu zaufanego do zalogowania się w aplikacji podatnika KSeF. Możliwe jest również wykorzystanie elektronicznego podpisu kwalifikowanego.

Osoba fizyczna po „zalogowaniu" do krajowego systemu e-faktur może nadawać uprawnienia innym osobom lub podmiotom, np. biuru rachunkowemu, umożliwiając im dostęp do systemu i zarządzanie fakturami elektronicznymi.

W przypadku Kół Gospodyń Wiejskich obowiązuje ta sama zasada. Jeśli KGW posiada pieczęć elektroniczną, nie trzeba składać żadnego zawiadomienia do urzędu skarbowego – logowanie jest możliwe bezpośrednio przy użyciu tej pieczęci, o ile została wystawiona na NIP KGW. Jeśli koło nie posiada pieczęci elektronicznej, należy zgłosić do urzędu skarbowego zawiadomienie, ze wskazaniem osoby wyznaczonej do obsługi systemu, np. przewodniczącej KGW. Druk ZAW-FA musi zostać podpisany przez osoby upoważnione do reprezentacji organizacji. Dokument można dostarczyć do urzędu w formie papierowej lub elektronicznej – przez e-Urząd lub konto organizacji.

Jakie rodzaje faktur obsługiwane są w systemie KSeF?

W systemie KSeF obsługiwane są m.in. następujące rodzaje faktur: faktura uproszczona, podstawowa, zaliczkowa, rozliczająca oraz faktury korygujące do wymienionych wcześniej typu faktur.

KSeF nie obsługuje natomiast faktur wewnętrznych, rachunków w rozumieniu art. 87 Ordynacji podatkowej, faktur pro forma, dokumentów wewnętrznych oraz not uznaniowych i obciążeniowych.

– Dokumenty te mogą być nadal przekazywane kontrahentom, jednak należy wcześniej uzgodnić między stronami sposób ich doręczenia – mówiła Marzena Chylewska.



Alicja Słowikowska i Marzena Chylewska przekazały uczestnikom szkolenia najważniejsze informacje o KSeF, a także pokazały, jak zalogować się do systemu i wystawić fakturę.

Jak wystawić fakturę w KSeF?

Aby wystawić fakturę w KSeF, podatnik musi skorzystać z narzędzi udostępnionych przez Ministerstwo Finansów (np. aplikacji podatnika KSeF, aplikacji mobilnej KSeF 2.0 lub programu e-Mikrofirma) albo z programu księgowego zintegrowanego z systemem.

Faktury można wystawiać w trybie online, czyli bezpośrednio w systemie w czasie rzeczywistym lub w trybie offline – gdy dokument przygotowywany jest poza KSeF i wysyłany do systemu w określonym terminie.

Tryb offline stosuje się w trzech sytuacjach: w przypadku braku dostępu do internetu po stronie podatnika (offline24), ogłoszonej niedostępności systemu KSeF, np. podczas prac serwisowych oraz w sytuacji awarii systemu.

– W przypadku trybu offline faktury wystawia się zgodnie ze wzorem FA(3) i przesyła do KSeF w terminie jednego dnia, jeśli chodzi o prace serwisowe lub tryb offline 24. W przypadku trybu awaryjnego termin przesyłania faktur wynosi natomiast siedem dni. Z wystawiania faktur w trybie offline mogą korzystać podatnicy, którzy używają programów komercyjnych – informowała Alicja Słowikowska.

KSeF a obowiązek podatkowy

Wprowadzenie KSeF nie zmienia zasad powstawania obowiązku podatkowego ani terminów wystawiania faktur. Faktury nadal wystawia się do 15. dnia miesiąca następującego po miesiącu, w którym dokonano dostawy towaru, wykonano usługę lub otrzymano zaliczkę.

Jak skorygować fakturę powstałą w KSeF?

Uczestniczący w spotkaniu rolnicy dopytywali, jak skorygować fakturę w KSeF lub co zrobić, gdy została wystawiona na nich omyłkowo. W odpowiedzi prowadzące szkolenie wyjaśniały, że po przekazaniu pliku faktury do KSeF nie można jej edytować ani anulować. W przypadku błędu konieczne jest wystawienie faktury korygującej. Wraz z wprowadzeniem systemu zrezygnowano z not korygujących – każda zmiana danych na fakturze będzie wymagała wystawienia faktury korygującej.

Do KSeF mogą trafiać również faktury niezwiązane z działalnością opodatkowaną. Dzieje się tak np. wtedy, gdy rolnik kupuje coś do domu i bierze to na fakturę. W systemie pojawiają się też dokumenty dotyczące leasingu czy kredytu. Dlatego tucholski ODR wypracował własną procedurę, która ma zapewnić pełną pewność co do tego, które faktury należy rozliczyć. W praktyce oznacza to, że rolnicy muszą dostarczać do biura wydruki faktur związanych wyłącznie z działalnością rolniczą.

– Na ich podstawie rozliczam w Urzędzie Skarbowym tylko działalność opodatkowaną, czyli działalność rolniczą. Interesują mnie wyłącznie faktury związane z gospodarstwem rolnym – wyjaśniał Marcin Szwoch, kierownik Powiatowego Biura ODR w Tucholi.

Jak dodał, pracownicy biura mają także możliwość edycji faktur, jednak w takim przypadku potrzebna jest informacja od rolnika, która z pozycji znajdujących się na dokumencie nie powinna zostać ujęta w rozliczeniu.

Najlepsza nauka na żywym organizmie

Dla większości rolników będących czynnymi podatnikami VAT korzystanie z KSeF stanie się obowiązkowe od 1 kwietnia 2026 roku. Dlatego warto wcześniej poznać zasady działania systemu i przygotować się do zmian.

– Najlepiej uczy się na żywym organizmie, ale zachowajmy ostrożność przy wystawianiu faktur. W razie wątpliwości warto skontaktować się z biurem rachunkowym lub urzędem skarbowym. Polecam też wersję testową systemu, aby sprawdzić, czy wszystko działa i jest jasne – mówił Marcin Szwoch.

Tekst i fot. Agata Wiśniewska

eprasa.pl 8fec4873a2

Rusza kampania! Ministerstwo ogłosiło zmiany

W przededniu startu kampanii składania wniosków o przyznanie płatności bezpośrednich oraz płatności obszarowych II filaru Wspólnej Polityki Rolnej, Ministerstwo Rolnictwa i Rozwoju Wsi dzieli się nowościami. Jak przekazał szef resortu, na rolników mają czekać uproszczenia, a nawet nowa płatność rolno-środowiskowo-klimatyczna.

Kampania składania wniosków rozpocznie się tradycyjnie 15 marca. Rolnicy będą starać się o wsparcie finansowe w ramach obowiązującej Wspólnej Polityki Rolnej. To realny dochód dla gospodarstw rolnej. Na stronie 11. AgroTygodnika przypominamy podstawowe zasady i formalności, o których pamiętać należy przy rozpoczęciu wypełniania wniosków. Gospodarze od kilku lat zdążyli przyzwyczaić się, że dokumenty można przesyłać wyłącznie przez internet za pomocą aplikacji eWniosekPlus. Przy wypełnianiu wniosku możliwe jest skorzystanie ze wsparcia doradcy.

6 marca Ministerstwo Rolnictwa i Rozwoju Wsi wydało komunikat dotyczący rozpoczynającej się kampanii. Rolnicy nie powinni spodziewać się rewolucji, ale niuansów nie zabraknie.

– Główne zasady przyznawania płatności bezpośrednich w kampanii 2026 r. pozostają bez zmian, co ułatwi wnioskowanie o wsparcie. Jednocześnie wprowadzamy kilka uproszczeń, w tym nową płatność rolno-środowiskowo-klimatyczną dotyczącą ochrony torfowisk i obszarów podmokłych, objętych normą GAEC 2, która pozwoli uzyskać wsparcie za konkretne działania prośrodowiskowe – dzieli się informacjami minister rolnictwa **Stefan Krajewski**.

Torfowiska i tereny podmokłe

Na czym polega nowa płatność? Będzie przyznawana za przestrzeganie wymogów normy GAEC 2 w przypadku ochrony torfowisk i terenów podmokłych. Jak podaje ministerstwo, wsparcie będzie przysługiwać do gruntów położonych na obszarze GAEC 2 za podjęcie rocznych zobowiązań na trwałych użytkach zielonych (581 zł/ha) i na gruntach ornych (627 zł/ha). Resort zapowiada ponadto, że dodatkowo rolnicy będą mogli podjąć pięcioletnie zobowiązanie związane z przekształceniem gruntów ornych na użytki zielone (2387 zł/ha).

Nowości w dobrostanie zwierząt

Resort rolnictwa zapowiedział zmiany w ekoschemacie „dobrostan zwierząt". Chodzi tu o rozszerzenie listy systemów jakości, w których uczestnictwo pozwala uzyskać płatność dobrostanową za realizację praktyki „utrzymywanie zgodnie z wymaganiami systemów jakości". Ministerstwo tłumaczy, że uprawnionymi do realizacji tej praktyki będą gospodarze uczestniczący w systemach: świnie – QAFP, PQS, TAQ lub rolnictwo ekologiczne, bydło mięsne – QMP lub rolnictwo ekologiczne, drób rzeźny – QAFP lub rolnictwo ekologiczne.

Definicja trwałych użytków rolnych

Według informacji ogłoszonych przez ministerstwo rolnictwa zajdzie zmiana definicji trwałych użytków rolnych. Ma ona polegać na wydłużeniu z 5 do 7 lat okresu, po którym grunt orny z trawą staje się trwałym użytkiem zielonym. Resort twierdzi, że zmiana ta da rolnikom większą elastyczność w zarządzaniu strukturą zasiewów i w planowaniu produkcji w gospodarstwie.

Zmiany w ekoschemacie „dobrostan zwierząt"
Płatność za realizację praktyki „utrzymywanie zgodnie z wymaganiami systemów jakości". Mogą ubiegać się rolnicy uczestniczący w systemach (w zależności od posiadanego gatunku):

- **świnie – QAFP, PQS, TAQ lub rolnictwo ekologiczne,**
- **bydło mięsne – QMP lub rolnictwo ekologiczne,**
- **drób rzeźny – QAFP lub rolnictwo ekologiczne.**



Płatności bezpośrednie są przyznawane:

- **rolnikowi aktywnemu zawodowo,**
- **do gruntu pozostającego w dniu 31 maja roku, w którym został złożony wniosek o przyznanie płatności, w dyspozycji rolnika na podstawie tytułu prawnego,**
- **faktycznemu użytkownikowi tego gruntu.**



Mniejsze koszty administracyjne i weto prezydenta

Resort rolnictwa zapowiedział zniesienie obowiązku posiadania planu działalności ekologicznej. To ma zmniejszyć obciążenia administracyjne rolników, co pośrednio wpłynie też na ponoszone przez nich koszty.

– Rolnik stosujący w swoim gospodarstwie zasady produkcji ekologicznej musi być objęty nadzorem przez jednostkę certyfikującą w ramach systemu kontroli w rolnictwie ekologicznym – zwraca uwagę ministerstwo, które jednocześnie zapowiada, że w 2026 roku obowiązywać będą dotychczasowe zasady weryfikacji aktywności rolniczej określone w przepisach krajowych wdrażających Plan Strategiczny Wspólnej Polityki Rolnej na lata 2023–2027. To efekt zawetowania ustawy dotyczącej definicji aktywnego rolnika przez prezydenta **Karola Nawrockiego**, co miało miejsce w lutym tego roku.

17 mld zł za poprzednią kampanię

Warto dodać, że Agencja Restrukturyzacji i Modernizacji Rolnictwa kończy wypłatę płatności z kampanii 2025.

– Większość rolników otrzymała płatności w rekordowym tempie. Z tytułu zaliczek na dopłaty za 2025 r. w niecałe dwa miesiące Agencja wypłaciła 11,5 mld zł. Od grudnia trwają wypłaty płatności końcowych. W sumie na konta rolników do połowy marca trafi ok. 17 mld zł – chwali się ministerstwo rolnictwa.

(pp)

Reklama

Bank Spółdzielczy w Tucholi dla firm



0 zł za konto z kartą

Wygodny dostęp online i szybkie płatności

Praktyczne rozwiązania dla przedsiębiorców na każdym etapie działalności

Kredyty: na zakup rzeczowych środków obrotowych, inwestycyjne na zakup ziemi/maszyn, klęskowe z dopłatamia ARiMR, leasing



Od lat wspieramy działalność rolniczą

CENTRALA:
ul. Świecka 15, 89-500 Tuchola
tel. 52 334 37 71

SGB Bank Spółdzielczy w Tucholi
Liczysz się dla nas

ODDZIAŁ:
ul. Główna 24, 89-506 Kęsowo
tel. 52 334 40 24

eprasa.pl 8fec4873a2

Reklama

ROLNAS®

KONTRAKTACJA

ROLNAS SP. Z O.O.
Producent kwalifikowanego materiału siewnego

ZAPRASZAMY DO WSPÓŁPRACY Producentów Rolnych zainteresowanych kontraktową produkcją materiału siewnego. Oferujemy stabilne i przejrzyste warunki współpracy oparte na wieloletnim doświadczeniu oraz partnerskich relacjach.

PRZEDMIOT KONTRAKTACJI

Kontraktacją obejmujemy produkcję materiału siewnego następujących gatunków:

- FACELIA błękitna
- RZODKIEW oleista
- GORCZYCA biała
- PSZENICA orkisz jara
- ŻYTO JARE (odmiana zielonkowa)
- ŁUBIN wąskolistny
- BOBIK

OFERUJEMY

- **Współpracę w oparciu o umowę kontraktacyjną**

Jasne i przejrzyste warunki współpracy określone w umowie.

- **Gwarantowaną minimalną cenę**

Zapewniamy bezpieczeństwo cenowe poprzez ustaloną cenę minimalną lub atrakcyjny, rynkowy system rozliczeń.

- **Wsparcie doradcze i agrotechniczne**

  - pomoc w doborze stanowiska i technologii uprawy,
  - zalecenia nawozowe i ochrony roślin,
  - i wsparcie w trakcie całego sezonu wegetacyjnego.

- **Odbiór całości zakontraktowanego plonu**

Gwarantujemy odbiór 100% wyprodukowanego materiału spełniającego wymagania jakościowe.



Osoby zainteresowane współpracą prosimy o kontakt:

Przedsiębiorstwo Nasienne „ROLNAS” Sp. z o.o.
ROBERT SZAJERSKI
tel.: 52 376 98 10
e-mail: biuro@rolnas.pl

eprasa.pl 8fec4873a2

PONIEDZIAŁEK • 16 marca

TVP 1

06:15 Akacjowa 38 - serial, 2018
07:00 Transmisja Mszy Świętej
07:30 Studio Raban - magazyn
08:00 Serwis Info; Pogoda Info
08:25 Zaraz wracam - serial, 2026
09:05 Ranczo - serial kom., 2015
10:05 Komisarz Alex - serial krym.
11:05 Ojciec Mateusz - serial
12:00 Serwis Info
12:10 Agrobiznes; Agropogoda
12:40 Rok w ogrodzie Extra - magazyn
12:55 BBC w Jedynce - Serengeti - dok., Wlk. Bryt., 2023
14:00 Złoty chłopak - serial obycz.
15:00 Serwis Info
15:15 Reporterzy - magazyn
15:35 Gra słów. Krzyżówka - teleturniej
16:05 Dziedzictwo - serial
17:00 Teleexpress
17:15 Pogoda
17:25 Jaka to melodia? - teleturniej muzyczny



17:55 **Klan** - telenowela, Polska
18:20 Zaraz wracam - serial, 2026
18:55 Akacjowa 38 - serial, 2018
19:30 Program inform. 19.30
19:55 Pytanie dnia - rozmowa
20:10 Sport; Pogoda
20:30 Wszystko na sprzedaż - Teatr Telewizji, 2025
21:45 Postscriptum - Wszystko na sprzedaż - dyskusja
22:15 Między nami są sytuacje - dokument, Polska, 2023
23:25 Balans bieli - magazyn
00:10 Miasto z morza - obycz., Polska, 2009
02:20 Pamiętać Paryż - dram., Franc., 2022
04:15 Raport specjalny - mag.
05:00 Wykrywacz kłamstw - mag.
05:20 Pytanie dnia - rozmowa
05:45 Reporterzy - magazyn
05:55 Oko na Świat - magazyn

TVP 2

04:35 Na dobre i na złe - serial obyczajowy, Polska
05:30 M jak miłość - serial obyczajowy, Polska
06:25 Rodzina (nie od) święta - magazyn
06:55 Dla niesłyszących - Barwy szczęścia - serial obycz., 2026
07:30 Pytanie na śniadanie - w tym: Serwis Info i Pogoda Flesz
11:40 Dla niesłyszących - Okrasa łamie przepisy - magazyn kulinarny
12:15 Kolekcja - Magdalena Abakanowicz - felieton
12:30 Koło fortuny - teleturniej
13:15 Panna młoda - serial obycz., 2024
14:05 Va Banque - teleturniej
14:35 Na sygnale - serial fabularyzowany
15:05 La Promesa - serial



16:00 **Koło fortuny** - teleturniej
16:35 Familiada - teleturniej
17:20 Panna młoda - serial obycz., 2024
18:15 Va Banque - teleturniej
18:50 Jeden z dziesięciu - telet.
19:25 Barwy szczęścia - serial obycz., 2026
20:05 Barwy szczęścia - serial obycz., 2025
20:40 Kulisy serialu „M jak miłość" - felieton
20:55 M jak miłość - serial, 2026
21:55 Na sygnale - serial fabularyzowany
22:55 Na przekór losowi - dram. wojenny, Włochy, 2023
24:00 Wieloryb - fab., USA, 2022
02:05 Instynkt - serial krym., Polska, 2011
03:00 Akacjowa 38 - serial
03:50 Rodzinka.pl - serial kom.

TVN

05:35 Uwaga! - program interw.
05:50 Ukryta prawda - program obyczajowy
06:45 Kuchenne rewolucje - program kulinarno-rozrywkowy
07:45 Dzień Dobry TVN - magazyn poranny
11:20 Doradca smaku - program kulinarny
11:25 Kuchenne rewolucje - program kulinarno-rozrywkowy
13:40 Ukryta prawda - program obyczajowy
15:45 Młode gliny - program kryminalny
16:50 Szpital św. Anny - serial obycz., Polska
17:55 Detektywi - program kryminalny
19:00 Fakty
19:35 Sport
19:45 Pogoda
19:55 Uwaga! - program interwencyjny



20:15 **Na Wspólnej** - serial obycz., Polska
20:50 The Floor - teleturniej
21:30 Bitwa o gości - program rozrywkowy
22:40 Jack Reacher - sens., USA, 2012. W Pittsburghu pięć przypadkowych osób zostaje zastrzelonych przez snajpera. Wszystkie ślady i dowody prowadzą policję do Jamesa Barra który przysięga, że jest niewinny.
01:15 Twórca - SF, USA, Jap., 2023
03:55 Uwaga! - program interwencyjny
04:10 Co za tydzień - program rozrywkowy
04:50 Jak to jest zrobione - serial popularnonaukowy, Kanada

POLSAT

06:00 Nowy dzień
08:30 Malanowski i Partnerzy - serial kryminalny
09:30 Trudne sprawy - program obyczajowy
11:35 Gliniarze - serial paradokumentalny
14:40 Dlaczego ja? - serial paradokumentalny
15:50 Wydarzenia - program informacyjny
16:15 Pogoda
16:20 Interwencja - magazyn reporterów
16:30 Na Ratunek 112 - serial obyczajowy
17:00 Gliniarze - serial paradokumentalny
18:00 Pierwsza miłość - serial obyczajowy
18:50 Wydarzenia - program informacyjny
19:15 Gość Wydarzeń - rozmowa dnia
19:30 Sport
19:45 Pogoda



19:55 **Milionerzy** - teleturniej
20:30 Farma - reality show
21:40 Mega hit - Szybcy i wściekli 7 - sens., USA, Chiny, Jap., 2015. Członkowie załogi myśleli, że porzucili kryminalne życie. Pokonali międzynarodowego terrorystę Owena Shawa i rozeszli się w różne strony. Ale teraz brat Shawa, Deckard Shaw zabija członków ekipy jeden po drugim dla zemsty.
00:35 Królowa wojownik - sens., USA, RPA, Irlandia, 2022
03:25 Nasz Nowy Dom - program rozrywkowy
04:40 Disco Gramy - muzyczny
05:25 Telezakupy TV Okazje

TVP Kultura

07:05 Od ucha do ucha - Niedźwiedzica i Ptak - anim., Franc., 2024
07:40 Zamek czy lepianka - dylematy średniowiecza - dokument, Polska, 2015
08:25 W poszukiwaniu dobrego filmu - magazyn
09:00 Pogranicze w ogniu - serial, 1991
10:15 Mój Nikifor - dram., Polska, 2004
12:05 Beethoven. Portret intymny - dok., Niderl., Franc., 2020
13:05 Dobre strony - Katarzyna Herman i Bartomiej Topa - reportaż
13:30 Tamte lata, tamte dni - Janusz Zaorski - magazyn
14:30 Chłopiec na galopującym koniu - obycz., Polska, 2006
15:55 Niedzielne dzieci - film TVP, 1976
17:20 Pogranicze w ogniu - serial, 1991



18:25 **Tygodnik Kulturalny**
19:20 Poszukiwacze zaginionych dzieł sztuki: Wiele twarzy Rembrandta - serial dok., Wlk. Bryt., 2015
20:00 Poniedziałek z Bondem - W tajnej służbie Jej Królewskiej Mości - sens., Wlk. Bryt., 1969
22:30 Porozmawiajmy szczerze
23:10 Małżeństwo po włosku - kom., Włochy, 1964
01:00 Dobre strony - Katarzyna Herman i Bartomiej Topa - reportaż
01:30 Kino nocne - Cham - obyczajowy, Polska, 1979
03:10 Więcej niż fikcja - Taniec Pol Pota - dok., Niemcy, 2023
05:05 Kulturalni - magazyn

TV Puls

06:00 Nash Bridges - serial kryminalny. Frankie Dwyer powraca i chce zająć się przemytem narkotyków. Zleca także zabicie Nasha.
08:00 Kobra - oddział specjalny - serial kryminalny. Komisarze kontynuują śledztwo w sprawie zabójstwa Olivera Sturma - szaleńca tworzącego teorie spiskowe.
10:00 Triumf miłości - serial obyczajowy
12:00 Nie igraj z aniołem - serial obyczajowy
13:00 Wspaniałe stulecie - serial kostiumowy
14:00 Lombard. Życie pod zastaw - paradokument fabularny
16:00 Ranczo - serial obycz.
18:00 Lombard. Życie pod zastaw - paradokument fabularny



20:00 **Atomic Blonde** - akcja, USA, 2017. Agentka brytyjskiego wywiadu zostaje wysłana na misję w Berlinie. Musi odnaleźć zabójców swojego partnera oraz zdobyć listę tajnych agentów.
22:15 Liberator 2 - akcja, USA, 1995
00:15 Potępiony - akcja, USA, 2007
02:25 Dzielnica strachu - serial kryminalny
03:20 Lombard. Życie pod zastaw - paradokument
04:20 Taki jest świat - przegląd wydarzeń z całego globu. Wiadomości, informacje z życia gwiazd i naukowe ciekawostki.
05:00 Dzielnica strachu

TVN 7

05:20 Ten moment - program opowiada o ludziach i chwilach, które na zawsze odmieniły ich los
05:55 Szkoła - Maturzystka Malwina Puska okrada swojego chłopaka Wiktora oraz jego kolegę Kamila. Uczeń od razu ją podejrzewa...
08:45 Ukryta prawda - program obyczajowy
11:55 W-11 Wydział Śledczy - program kryminalny
14:00 Detektywi - program kryminalny
15:00 Szpital św. Anny - serial obycz., Polska
16:00 Sędzia Anna Maria Wesołowska - serial sądowy
17:00 Zapisane w gwiazdach - program paradokumentalny
18:00 Opowieści małżeńskie - program obyczajowy



19:00 **Ukryta prawda** - program obyczajowy
20:00 Hotel Paradise - reality show
21:00 Inwazja - SF, USA, Australia, 2007. Psychiatra stanu Washington, wydelegowana do zbadania tajemniczej epidemii, odkrywa że źródło epidemii nie pochodzi z naszej planety.
23:10 Kac Vegas w Bangkoku - kom., USA, 2011. Phil, Stu, Alan i Doug wyjeżdżają do egzotycznej Tajlandii na ślub Stu. Będzie się działo...
01:20 Skok na głęboką wodę
02:30 Mówię Wam - talk-show
03:45 Fachowcy - paradokument
04:25 Usterka - program poradnikowy

TV 4

06:00 Strażnik Teksasu - film akcji **07:55** Bogaty Dom - Biedny Dom - program paradok. **08:55** Policjantki i Policjanci - serial paradok. **10:55** Na Ratunek 112 - serial obyczajowy **11:55** Dlaczego ja? - serial paradok. **12:50** Trudne sprawy - program obyczajowy **15:55** Łowcy skarbów. Kto da więcej **18:00** Policjantki i Policjanci - serial paradok. **20:00** Uroczysko - serial krym. **20:30** Sprawiedliwi - Wydział Kryminalny **21:30** Sprawiedliwi. Trójmiasto - serial kryminalny **22:40** Ostra jazda - sens., Franc., Belgia, 2017 **00:45** Love Island. Wyspa miłości - reality show **01:55** Hardkorowy lombard **02:55** SuperLudzie - serial o osobach z niepełnosprawnościami **05:30** Telezakupy TV Okazje

TV Trwam

09:30 Baśniowy teatr lalek **09:55** Św. na każdy dzień **10:00** Inf. dnia **10:15** Rozmowy niedok. **11:20** Stan Bezp. Państwa **11:30** Warto być ojcem **12:00** Anioł Pański **12:03** Inf. dnia **12:20** Sanktuarium Maria Schutz **13:10** Tu był Prymas - Kardynał Wyszyński w Studzienicznej **13:30** Msza św. **14:30** Czerwony Dwór **15:00** Za kołem podbiegunowym **15:50** Ma się rozumieć **16:00** Inf. dnia **16:10** Sanktuaria polskie **16:30** Porady Medyczne Bonifratrów **17:00** Świadkowie **17:30** Moja parafia **17:55** Poczet Wlk. Polaków **18:00** Anioł Pański **18:05** Inf. dnia **18:15** Rozmowy niedok. **19:25** 40 dni ze św. Franciszkiem **19:30** Poznajemy Polskę **19:45** Modlitwa z udziałem dzieci **20:00** Inf. dnia **20:20** Różaniec **20:50** Myśląc Ojczyzna **21:00** Apel Jasnog. **21:20** Inf. dnia **21:40** Polski Punkt Widzenia

WTOREK • 17 marca

TVP 1

06:25 Akacjowa 38 - serial, 2018
07:00 Transmisja Mszy Świętej
07:30 Kościół z bliska
08:00 Serwis Info; Pogoda Info
08:25 Zaraz wracam - serial, 2026
09:00 Ranczo - serial kom., 2015
10:00 Komisarz Alex - serial krym.
11:00 Ojciec Mateusz - serial
12:00 Serwis Info
12:10 Agrobiznes; Agropogoda
12:35 Program rolny
12:55 Pelagos. Śródziemnomorskie sanktuarium - dok., Franc., 2023
14:00 Złoty chłopak - serial obycz.
15:00 Serwis Info
15:15 Reporterzy - magazyn
15:35 Gra słów. Krzyżówka - teleturniej
16:05 Dziedzictwo - serial
17:00 Teleexpress
17:20 Pogoda
17:25 Jaka to melodia? - teleturniej muzyczny



17:55 **Klan** - telenowela, Polska
18:20 Zaraz wracam - serial, 2026
18:55 Akacjowa 38 - serial kostiumowy, 2018
19:30 Program inform. 19.30
19:55 Pytanie dnia - rozmowa
20:10 Sport
20:15 Pogoda
20:30 Omnibus - szybcy i mądrzy - teleturniej
21:20 Film fabularny
23:15 Psy wojny - fab., Wlk. Bryt., 1981
01:10 W otchłani - akcja, Kan., USA, 2018
03:05 Film fabularny
04:55 Wykrywacz kłamstw - magazyn
05:15 Pytanie dnia - rozmowa
05:40 Reporterzy - magazyn
05:50 Oko na Świat - magazyn

TVP 2

04:30 Na dobre i na złe
05:30 M jak miłość - serial, 2023
06:20 Przystań nad Biblią - program religijny
06:55 Dla niesłyszących - Barwy szczęścia - serial
07:30 Pytanie na śniadanie - w tym: Serwis Info i Pogoda Flesz
11:40 Rosół polski - magazyn kulinarny
12:15 Którędy po sztukę - Marcello Bacciarelli - Stanisław August Poniatowski - Edward Okuń - Śmierć Paganiniego - magazyn
12:30 Koło fortuny - teleturniej
13:15 Panna młoda - serial obycz., 2024
14:05 Va Banque - teleturniej
14:35 Na sygnale - serial fabularyzowany
15:05 La Promesa - serial



16:00 **Koło fortuny** - teleturniej
16:35 Familiada - teleturniej
17:20 Panna młoda - serial obycz., 2024
18:15 Va Banque - teleturniej
18:50 Jeden z dziesięciu - telet.
19:25 Barwy szczęścia - serial obycz., 2025
20:40 Kulisy serialu „M jak miłość" - , 2026
20:55 M jak miłość - serial, 2026
21:55 Na sygnale - serial fabularyzowany
22:25 Magazyn Ekspresu Reporterów
23:25 Samiec Alfa - fab., Polska, 2022
01:15 Gra o wszystko, Kan., Wlk. Bryt., USA, 2017
03:45 Sztuczna inteligencja - dwie strony medalu - dok., Australia, 2023

TVN

05:35 Uwaga! - program interwencyjny
05:50 Ukryta prawda - program obyczajowy
06:45 Kuchenne rewolucje - program kulinarno-rozrywkowy
07:45 Dzień Dobry TVN - magazyn poranny
11:20 Doradca smaku - program kulinarny. Podczas programu poznamy Briam - warzywa zapiekane po grecku.
11:25 Kuchenne rewolucje - program kulinarno-rozrywkowy
13:40 Ukryta prawda - program obyczajowy
15:45 Młode gliny - program kryminalny
16:50 Szpital św. Anny - serial obycz., Polska
17:55 Detektywi - program kryminalny
19:00 Fakty



19:25 **Sport**
19:45 Pogoda
19:55 Uwaga! - program interwencyjny
20:15 Na Wspólnej - serial obycz., Polska
20:50 The Floor - teleturniej
21:30 Skok na głęboką wodę
22:40 Kuba Wojewódzki - talk-show
23:40 Superwizjer - magazyn reporterów
00:20 Obecność - horror, USA, 2013
02:40 The Traitors. Zdrajcy - reality show
04:15 Uwaga! - program interwencyjny
04:30 Jak to jest zrobione - serial popularnonaukowy
04:55 Kto was tak urządził - program poradnikowy

POLSAT

06:00 Nowy dzień
08:30 Malanowski i Partnerzy - serial kryminalny
09:30 Trudne sprawy - program obyczajowy
11:35 Gliniarze - serial paradokumentalny
14:40 Dlaczego ja? - serial paradokumentalny
15:50 Wydarzenia - program informacyjny
16:15 Pogoda
16:20 Interwencja - magazyn reporterów
16:30 Na Ratunek 112 - serial obyczajowy
17:00 Gliniarze - serial paradokumentalny
18:00 Pierwsza miłość - serial
18:50 Wydarzenia - program informacyjny
19:15 Gość Wydarzeń - rozmowa dnia
19:30 Sport
19:45 Pogoda
19:55 Milionerzy - teleturniej



20:30 **Farma** - reality show
21:30 Ninja vs Ninja - program rozrywkowy
23:35 Mumia - sens., USA, Chiny, Jap., 2017. W ukrytym grobowcu spoczywa ciało starożytnej księżniczki z Egiptu, której w brutalny sposób odebrano władzę i wolność. Narastająca złość kobiety, wybudza ją z wiecznego snu.
02:00 Terrorysta - sens., Wlk. Bryt., 2011. Ewan jest agentem Mi6, który pracuje pod przykryciem. Gdy udaje się do banku, on i jego eskorta zostają zaatakowani.
04:40 Disco Gramy - program muzyczny
05:25 Telezakupy TV Okazje

TVP Kultura

06:55 Tamte lata, tamte dni - Anna Dymna - magazyn
07:35 Podróże z historią - 320 metrów pod ziemią - dokument, Polska, 2015
08:20 Dobry tytuł - magazyn literacki
09:00 Pogranicze w ogniu - serial, 1991
10:10 Dzień wielkiej ryby - obycz., Polska, 1996
11:35 Poszukiwacze zaginionych dzieł sztuki: Wiele twarzy Rembrandta - serial dokumentalny, Wlk. Bryt., 2015
12:10 Hala odlotów - talk-show
13:10 Wydarzenie aktualne - program informacyjny
13:55 Przystań - dramat, Polska, 1997
15:25 Horror w Wesołych Bagniskach - komedia, Polska, 1995



17:05 **Pogranicze w ogniu** - serial, 1991
18:10 Mody Polskie - Podhale - reportaż
18:50 Był taki człowiek... Jerzy Bińczycki - dokument, Polska, 2000
20:00 Hamlet IV - Teatr Telewizji, 1991
22:50 Lekkie obyczaje - Noc Walpurgi - dram., Polska, 2015
00:10 Nocny dokument - Tehachapi - dok., Kan., Franc., 2024
01:55 W poszukiwaniu dobrego filmu - magazyn
02:35 W tajnej służbie Jej Królewskiej Mości - sensacyjny, Wlk. Bryt., 1969
05:05 Tygodnik Kulturalny

TV Puls

06:00 Nash Bridges - serial krym. Nash ściga obłąkanego mężczyznę, który ubiera mundur nieżyjącego brata i udaje policjanta. Nick próbuje zdać egzamin na prawo jazdy.
08:00 Kobra - oddział specjalny - serial kryminalny
10:00 Triumf miłości - serial obyczajowy
12:00 Nie igraj z aniołem - serial obyczajowy
13:00 Wspaniałe stulecie - serial kostiumowy
14:00 Lombard. Życie pod zastaw - paradokument fabularny
16:00 Ranczo - serial obycz.
18:00 Lombard. Życie pod zastaw - paradokument fabularny
20:00 21 mostów - akcja, USA, 2019



22:00 **Bez twarzy** - akcja, USA, 1997. Sean Archer od kilku lat ma jeden cel: aresztowanie terrorysty Castora Troya i pomszczenie swojego zmarłego syna. Kiedy udaje mu się namierzyć przestępcę, dowiaduje się, że ten leży w szpitalu w śpiączce.
00:50 Everly - akcja, USA, 2014
02:35 Dzielnica strachu - serial kryminalny
03:35 Menu na miarę - program kulinarny
04:20 Taki jest świat - przegląd wydarzeń z całego globu. Wiadomości polityczne i gospodarcze, informacje z życia gwiazd i naukowe ciekawostki.
05:00 Dzielnica strachu

TVN 7

05:20 Ten moment - program opowiada o ludziach i chwilach, które na zawsze odmieniły ich los.
05:55 Szkoła - Maturzystka Joasia Ambroziak dochodzi do wniosku, że jej chłopak jest z nią tylko dla pieniędzy. Che dać mu nauczkę...
08:45 Ukryta prawda - program obyczajowy
11:55 W-11 Wydział Śledczy - program kryminalny
14:00 Detektywi - program kryminalny. Detektywi razem z policją poszukują 18-latka, uprowadzonego z firmy jego ojca. Chłopak jest przetrzymywany w nieznanym miejscu.
15:00 Szpital św. Anny - serial obycz., Polska
16:00 Sędzia Anna Maria Wesołowska - serial sądowy



17:00 **Zapisane w gwiazdach** - program paradokument.
18:00 Opowieści małżeńskie - program obycz.
19:00 Ukryta prawda - program obyczajowy
20:00 Hotel Paradise - reality show
21:00 Specjalista - sens., USA, 1994. May Munro (Sharon Stone) wynajmuje Raya Quicka (Sylvester Stallone), aby pomógł jej pomścić śmierć rodziców.
23:20 Blade: Wieczny Łowca II - horror, USA, Niemcy, 2002
01:55 Hotel Paradise - reality show
02:55 Żyjąc z potworem - historie ludzi mieszkających z zabójcą
03:55 SOS Ekipy w akcji - program policyjny

TV 4

06:00 Strażnik Teksasu - film akcji **07:55** Bogaty Dom - Biedny Dom - program paradok. **08:55** Policjantki i Policjanci - serial paradok. **10:55** Na Ratunek 112 - serial obyczajowy **11:55** Dlaczego ja? - serial paradok. **12:55** Trudne sprawy - program obyczajowy **15:55** Łowcy skarbów. Kto da więcej **18:00** Policjantki i Policjanci - serial paradok. **20:00** Uroczysko - serial krym. **20:30** Sprawiedliwi - Wydział Kryminalny - serial policyjny **21:30** Sprawiedliwi. Trójmiasto **22:40** Nikita - sens., Franc., Włochy, 1990 **01:00** Love Island. Wyspa miłości - reality show **02:00** Hardkorowy lombard **02:40** Interwencja - magazyn reporterów **02:50** SuperLudzie - serial o osobach z niepełnosprawnościami **05:30** Telezakupy TV Okazje

TV Trwam

09:40 Słowo życia **09:45** Św. na każdy dzień **10:00** Inf. dnia **10:15** Jak my to widzimy **10:45** Zew natury **11:00** Mocni w Wierze **11:35** Słowo życia **11:40** Ma się rozumieć **11:50** Św. na każdy dzień **12:00** Anioł Pański **12:03** Inf. dnia **12:20** Granica **13:05** Pradawne **13:30** Msza św. **14:30** O. Rafał, kto go nie zna? **15:00** Z Ewangelią w Krainie Rajskiego Ptaka **15:50** Ma się rozumieć **16:00** Inf. dnia **16:10** Jestem mamą **16:25** Przyroda w Obiektywie **16:40** Zdrowie z Bożej Apteki **17:00** Wierzę w Boga **17:30** Rajd Katyński **17:55** Poczet Wlk. Polaków **18:00** Anioł Pański **18:05** Inf. dnia **18:15** Rozmowy niedok. **19:25** 40 dni ze św. Franciszkiem **19:30** Każdy maluch to potrafi **19:45** Modlitwa z udziałem dzieci **20:00** Inf. dnia **20:20** Różaniec **20:50** Myśląc Ojczyzna **21:00** Apel Jasnog. **21:20** Inf. dnia

eprasa.pl 8fec4873a2

ŚRODA • 18 marca

TVP 1

06:25 Akacjowa 38 - serial, 2018
07:00 Transmisja Mszy Świętej
07:30 Rodzina (nie od) święta
08:00 Serwis Info; Pogoda Info
08:25 Zaraz wracam - serial, 2026
09:05 Ranczo - serial kom., 2015
10:05 Komisarz Alex - serial krym.
11:05 Ojciec Mateusz - serial
12:00 Serwis Info
12:10 Agrobiznes; Agropogoda
12:40 Program rolny
12:55 Mała myszka - opowieść o dzielnej matce - dokument, Hiszp., 2025
14:00 Złoty chłopak - serial obycz.
15:00 Serwis Info
15:15 Reporterzy - magazyn
15:35 Gra słów. Krzyżówka - teleturniej
16:05 Dziedzictwo - serial
17:00 Teleexpress; Pogoda
17:25 Jaka to melodia? - teleturniej muzyczny
17:55 Klan - telenowela, Polska



18:20 Zaraz wracam - serial, 2026
18:55 Akacjowa 38 - serial, 2018
19:30 Program inform. 19.30
19:55 Pytanie dnia - rozmowa
20:10 Sport; Pogoda
20:30 Omnibus - szybcy i mądrzy - teleturniej
21:20 Pod ostrzałem - fab., USA, 2021
23:20 Wyrok na Franciszka Kłosa - dram. wojenny, 2000
01:10 Psy wojny - fab., Wlk. Bryt., 1981
03:05 Magazyn Ekspresu Reporterów
04:05 Dzień, w którym Islandia stanęła w miejscu - dok., USA, Islandia, 2024
05:00 Wykrywacz kłamstw
05:20 Pytanie dnia - rozmowa
05:45 Reporterzy - magazyn
05:55 Oko na Świat - magazyn

TVP 2

04:35 Na dobre i na złe
05:35 M jak miłość - serial, 2023
06:25 Mozaika żydowska. Magazyn kulturalno-religijno-społeczny
06:55 Dla niesłyszących - Barwy szczęścia - serial obycz., 2025
07:30 Pytanie na śniadanie - w tym: Serwis Info i Pogoda Flesz
11:40 Gwiazdorska kuchnia Ani - magazyn kulinarny
12:10 Rzecz Polska - Meble dla Ignacego Mościckiego - dokument, 2018
12:30 Koło fortuny - teleturniej
13:15 Panna młoda - serial obycz., 2024
14:05 Va Banque - teleturniej
14:35 Na sygnale - serial fabularyzowany
15:05 La Promesa - serial
16:00 Koło fortuny - teleturniej



16:15 Familiada - teleturniej
17:20 Panna młoda - serial obycz., 2024
18:15 Va Banque - teleturniej
18:50 Jeden z dziesięciu - telet.
19:25 Barwy szczęścia - serial obycz., 2025
20:40 Przepis dnia
20:55 Na dobre i na złe - serial obyczajowy, Polska, 2026
21:55 Na sygnale - serial fabularyzowany
22:55 Peaky Blinders - serial, Wlk. Bryt., 2022
24:00 Ślub na medal - fab., Kan., 2023
01:45 Na przekór losowi -, Włochy, 2023
02:45 Salaryman - japoński pracownik - dokument, Wlk. Bryt., 2021
03:45 Rodzinka.pl - serial kom.

TVN

05:35 Uwaga! - program interwencyjny
05:50 Ukryta prawda - program obyczajowy
06:45 Kuchenne rewolucje - program kulinarno-rozrywkowy
07:45 Dzień Dobry TVN - magazyn poranny
11:20 Doradca smaku - program kulinarny. Dzisiaj z kolei na celowniku jest Eintopf...
11:25 Kuchenne rewolucje - program kulinarno-rozrywkowy
13:40 Ukryta prawda - program obyczajowy
15:45 Młode gliny - program kryminalny
16:50 Szpital św. Anny - serial obycz., Polska
17:55 Detektywi - program kryminalny
19:00 Fakty
19:35 Sport
19:45 Pogoda



19:55 Uwaga! - program interwencyjny
20:15 Na Wspólnej - serial obycz., Polska
20:50 The Floor - teleturniej
21:30 Królowa przetrwania - reality show
22:55 Dziewczyna moich koszmarów - kom., USA, 2007. Wieczny kawaler Eddie zostaje namówiony do ślubu przez ojca i kolegę...
01:15 Szpital św. Anny - serial obycz., Polska
02:15 Uwaga! - program interwencyjny
02:30 Dubaj. Pustynia pełna bogactwa
03:50 CSI: Kryminalne zagadki Las Vegas - serial, USA
04:50 Nauka jazdy - reality show

POLSAT

06:00 Nowy dzień
08:30 Malanowski i Partnerzy - serial kryminalny. Kuzyn klienta detektywów został znaleziony martwy w bagażniku limuzyny. Prawdopodobnie zginął w trakcie wesela klienta.
09:30 Trudne sprawy - program obyczajowy
11:35 Gliniarze - serial paradokumentalny
14:40 Dlaczego ja? - serial paradokumentalny
15:50 Wydarzenia - program informacyjny
16:15 Pogoda
16:20 Interwencja - magazyn reporterów
16:30 Na Ratunek 112 - serial obyczajowy
17:00 Gliniarze - serial paradokumentalny
18:00 Pierwsza miłość - serial
18:50 Wydarzenia - program informacyjny



19:15 Gość Wydarzeń - rozmowa dnia
19:30 Sport
19:40 Pogoda
19:55 Milionerzy - teleturniej
20:30 Farma - reality show
21:30 Bez pudru czyli Kabaret plus...
22:45 New York Taxi - sens., USA, Franc., 2004. Belle to demon szybkości. Marzy, by zostać kierowcą rajdowym i zmierzyć się z równymi sobie na torze wyścigowym.
00:50 40-letni prawiczek - kom., USA, 2005
03:20 Nasz Nowy Dom - program rozrywkowy
04:40 Disco Gramy - program muzyczny
05:25 Telezakupy TV Okazje

TVP Kultura

07:00 Tamte lata, tamte dni - Marta Lipińska - magazyn
07:35 Rozmowy z Wartburgiem - dokument, Polska, 2015
08:20 Porozmawiajmy szczerze
09:00 Pogranicze w ogniu - serial, 1991
10:10 Horror w Wesołych Bagniskach - film TVP, 1995
11:45 Orawski dom - opowieść o Ludwiku Młynarczyku - dokument, Polska, 2024
12:30 Tygodnik Kulturalny
13:25 Dzień z życia artysty - Andrzej Mleczko - mag.
14:00 Dekalog - Dziewięć - film TVP, 1988
15:15 Córka generała Pankratowa - dram., Polska, 1934
16:50 Pogranicze w ogniu - serial, 1991
18:00 Dobre strony - Margaret, Tomasz Kot - reportaż



18:30 Informacje kulturalne
18:50 Reżyserzy - Anthony Mann - dok., Wlk. Bryt., 2018
19:45 WTEM - Justyna Bargielska „Październik" • Jacek Dehnel „Pociąg Pistoia-Poretta" - felietony
20:00 Panorama kina polskiego - Powrót do tamtych dni - fab., Polska, 2021
22:00 Przygody Sherlocka Holmesa - Traktat morski - serial, Wlk. Bryt., 1984
23:10 Hala odlotów - talk-show
00:10 Scena muzyczna - Trio Jazzowe Marcina Maseckiego - koncert, 2020
01:05 Lekkie obyczaje - Noc Walpurgi - dram., Pol., 2015
02:35 Informacje kulturalne
03:05 Tehachapi - dok., Kan., Franc., 2024

TV Puls

06:00 Nash Bridges - serial krym. Dwaj gangsterzy zostają zastrzeleni. W mieście wybucha wojna gangów. Nash otrzymuje wiadomość o kryjówce sprawców.
08:00 Kobra - oddział specjalny - serial krym. Bonrath w sekrecie rozpoczyna pracę jako ochroniarz w firmie biotechnologicznej.
10:00 Triumf miłości - serial obyczajowy
12:00 Nie igraj z aniołem - serial obyczajowy
13:00 Wspaniałe stulecie - serial kostiumowy
14:00 Lombard. Życie pod zastaw - paradokument fabularny
16:00 Ranczo
18:00 Lombard. Życie pod zastaw - paradokument fabularny



20:00 Na tropie zabójcy - thriller, USA, Wlk. Bryt., 2024. Po zamordowaniu prywatnego detektywa, jego uczennica Cassie próbuje poznać okoliczności jego śmierci.
22:05 Polowanie na łowcę - thriller, USA, 2013
00:05 Zulu - thriller, Francja, RPA, 2012. Policjanci prowadzą śledztwo w sprawie zmasakrowanych ciał, w których wykryto nowy narkotyk.
02:15 Dzielnica strachu - serial kryminalny
03:10 Lombard. Życie pod zastaw - paradokument
04:10 Usterka - program
04:20 Menu na miarę - program kulinarny
05:00 Dzielnica strachu

TVN 7

05:20 Ten moment - program opowiada o ludziach i chwilach, które na zawsze odmieniły ich los
05:55 Szkoła - Beata Kolska z 2c liceum zostaje porzucona przez swojego chłopaka Eryka Sośnickiego i postanawia do końca nauki w szkole zostać singielką.
08:45 Ukryta prawda - program obyczajowy
11:55 W-11 Wydział Śledczy - program kryminalny. Na ulicy znaleziono nieprzytomną kobietę. Badania pokazały, że kilka godzin wcześniej urodziła dziecko.
14:00 Detektywi - program kryminalny
15:00 Szpital św. Anny - serial obycz., Polska
16:00 Sędzia Anna Maria Wesołowska - serial sądowy



17:00 Zapisane w gwiazdach - program paradokumentalny
18:00 Opowieści małżeńskie - program obycz.
19:00 Ukryta prawda - program obyczajowy
20:00 Hotel Paradise - reality show
21:00 Miasto złodziei - sens., USA, 2010
23:40 Small World - sens., Polska, 2021
02:05 Hotel Paradise - reality show
03:10 Żyjąc z potworem - historie ludzi dzielących dom z zabójcą
04:10 Usterka - program poradnikowy
04:40 Dorota was urządzi - program lifestylowy

TV 4

06:00 Strażnik Teksasu - film akcji **07:55** Bogaty Dom - Biedny Dom - program paradok. **08:55** Policjantki i Policjanci - serial **10:55** Na Ratunek 112 - serial obycz. **11:55** Dlaczego ja? - serial paradok. **12:55** Trudne sprawy - program obyczajowy
15:55 Łowcy skarbów. Kto da więcej **18:00** Policjantki i Policjanci - serial paradok. **20:00** Uroczysko - serial krym. **20:30** Sprawiedliwi - Wydział Kryminalny - serial **21:30** Sprawiedliwi. Trójmiasto **22:40** Terytorium wroga - sens., Franc., 2011
00:55 Love Island. Wyspa miłości - reality show **02:00** Hardkorowy lombard **02:30** Interwencja - magazyn report. **02:55** Śmierć na 1000 sposobów **03:25** Lubię disco! **04:25** Top 10 - Lista Przebojów **05:30** Telezakupy TV Okazje

TV Trwam

09:30 Sanktuaria polskie **09:50** Św. na każdy dzień **10:00** Audiencja Generalna Ojca Św. Leona XIV z Watykanu **11:10** Mateczniki Polskości **11:25** Jestem mamą **11:40** Myśląc Historia **11:50** Odnaleźć siebie **12:00** Anioł Pański **12:03** Inf. dnia **12:20** Życie lasu. Ptaki
13:05 Dar powołania **13:30** Msza św. **14:30** Razem możemy wszystko **15:00** Wygrana **15:50** Ma się rozumieć **16:00** Inf. dnia **16:10** Na zdrowie **16:30** Sokolnik **17:00** Po stronie prawdy **17:55** Poczet Wlk. Polaków **18:00** Anioł Pański
18:05 Inf. dnia **18:15** Rozmowy niedok. **19:20** Odnaleźć siebie **19:25** 40 dni ze św. Franciszkiem **19:30** Bóg z nami **19:45** Modlitwa z udziałem dzieci **20:00** Inf. dnia **20:20** Różaniec **20:50** Myśląc Ojczyzna **21:00** Apel Jasnog. **21:20** Inf. dnia **21:40** Polski Punkt Widzenia

CZWARTEK • 19 marca

TVP 1

06:25 Akacjowa 38 - serial, 2018
07:00 Transmisja Mszy Świętej
07:30 Dobre historie - magazyn
08:00 Serwis Info; Pogoda Info
08:25 Zaraz wracam - serial, 2026
09:00 Ranczo - serial kom., 2015
10:00 Komisarz Alex - serial krym.
11:00 Ojciec Mateusz - serial
12:00 Serwis Info
12:10 Agrobiznes; Agropogoda
12:40 Program rolny
12:55 Rybołów - drapieżca znad wody - dok., Wlk. Bryt., 2024
14:00 Złoty chłopak - serial obycz.
15:00 Serwis Info
15:15 Reporterzy - magazyn
15:35 Gra słów. Krzyżówka - teleturniej
16:05 Dziedzictwo - serial
17:00 Teleexpress; Pogoda
17:25 Jaka to melodia? - teleturniej muzyczny
17:55 Klan - telenowela, Polska
18:20 Zaraz wracam - serial, 2026



18:55 Akacjowa 38 - serial, 2018
19:30 Program inform. 19.30
19:55 Pytanie dnia - rozmowa
20:10 Sport
20:15 Pogoda
20:30 Omnibus - szybcy i mądrzy - teleturniej
21:20 Ojciec Mateusz - serial krym.
22:20 Sprawa dla reportera
23:20 Grabież - dok., USA, 2022
00:30 Glina. Nowy rozdział - serial krym., Polska, 2025
01:30 Pod ostrzałem - fab., USA, 2021
03:30 Sprawa dla reportera
04:25 Film dokumentalny
04:50 Wykrywacz kłamstw - magazyn
05:10 Pytanie dnia - rozmowa
05:35 Reporterzy - magazyn
05:45 Oko na Świat - magazyn

TVP 2

04:30 Na dobre i na złe - serial obyczajowy, Polska
05:30 M jak miłość - serial obyczajowy, Polska, 2023
06:20 Operacja zdrowie - magazyn medyczny
06:55 Dla niesłyszących - Barwy szczęścia - serial obycz., 2025
07:30 Pytanie na śniadanie - w tym: Serwis Info i Pogoda Flesz - magazyn poranny
11:40 Dzień z życia artysty - Andrzej Sikorowski - magazyn
12:10 Informacje kulturalne - magazyn
12:30 Koło fortuny - teleturniej
13:15 Panna młoda - serial obycz., 2024
14:05 Va Banque - teleturniej
14:35 Na sygnale - serial fabularyzowany



15:05 La Promesa - serial
16:00 Koło fortuny - teleturniej
16:35 Familiada - teleturniej
17:20 Panna młoda - serial obycz., 2024
18:15 Va Banque - teleturniej
18:50 Jeden z dziesięciu - teleturniej
19:25 Barwy szczęścia - serial obycz., 2025
20:40 Super Gary. Gotuj z Bosacką!
21:15 Tak to leciało - teleturniej muzyczny
22:15 Program rozrywkowy
22:45 Syn - serial, USA, 2017
00:25 Rodzinka.pl - serial kom.
01:05 Samiec Alfa - fab., Polska, 2022
02:55 Lepsza połowa - serial, 2020
03:30 Akacjowa 38 - serial

TVN

05:35 Uwaga! - program interw.
05:50 Ukryta prawda - program obyczajowy
06:45 Kuchenne rewolucje - program kulinarno-rozrywkowy
07:45 Dzień Dobry TVN - magazyn poranny
11:20 Doradca smaku - program kulinarny
11:25 Kuchenne rewolucje - program kulinarno-rozrywkowy
13:40 Ukryta prawda - program obyczajowy
15:45 Młode gliny - program kryminalny
16:50 Szpital św. Anny - serial obycz., Polska
17:55 Detektywi - program kryminalny
19:00 Fakty
19:35 Sport
19:45 Pogoda
19:55 Uwaga! - program interwencyjny



20:15 Na Wspólnej - serial obycz., Polska
20:50 The Floor - teleturniej
21:30 Kuchenne rewolucje - program kulinarno-rozrywkowy
22:40 Godziny szczytu - sens., USA, 1998. FBI bada sprawę uprowadzenia córki chińskiego dyplomaty...
00:40 Skok na głęboką wodę
01:45 Szpital św. Anny - serial obycz., Polska
02:50 CSI: Kryminalne zagadki Las Vegas - serial, USA
03:50 Uwaga! - program interwencyjny
04:05 Ej, Stara! - program poradnikowy
04:40 Jak to jest zrobione - serial popularnonaukowy, Kanada

POLSAT

06:00 Nowy dzień
08:30 Malanowski i Partnerzy - serial kryminalny
09:30 Trudne sprawy - program obyczajowy
11:35 Gliniarze - serial paradokumentalny
14:40 Dlaczego ja? - serial paradokumentalny
15:50 Wydarzenia - program informacyjny
16:15 Pogoda
16:20 Interwencja - magazyn reporterów
16:30 Na Ratunek 112 - serial obyczajowy
17:00 Gliniarze - serial paradokumentalny
18:00 Pierwsza miłość - serial
18:50 Wydarzenia - program informacyjny
19:15 Gość Wydarzeń
19:30 Sport
19:45 Pogoda
19:55 Milionerzy - teleturniej
20:30 Farma - reality show



21:30 Nasz Nowy Dom - program rozrywkowy
22:55 Sortownia - serial obycz. Na dyżurze Olgi znów umarł pacjent. Przerażona zastanawia się, co zrobiła nie tak.
23:55 Władcy umysłów - sens., USA, 2011. Młody i obiecujący polityk startuje w wyborach do senatu. Przez większość kampanii prowadzi w sondażach, jednak opublikowane przez gazety zdjęcie drastycznie zmniejsza szansę na wygraną.
02:10 New York Taxi - sens., USA, Franc., 2004
04:40 Disco Gramy - program muzyczny
05:25 Telezakupy TV Okazje

TVP Kultura

06:50 Tamte lata, tamte dni - Feliks Falk - magazyn
07:35 Legenda „Czarnej Wołgi" - dokument, Polska, 2015
08:10 Przystań nad Biblią - program religijny
08:30 Informacje kulturalne - magazyn
09:00 Pogranicze w ogniu - serial
10:10 Córka generała Pankratowa - dram., Polska, 1934
11:45 Reżyserzy - Anthony Mann - dok., Wlk. Bryt., 2018
12:45 Kolekcja - Ryszard Winiarski - felieton
13:00 Niedziela z... filmami Krzysztofa Kieślowskiego
13:50 Personel - obycz., Polska, 1975
15:10 Młyn i krzyż - kostiumowy, Polska, Szwecja, 2010
17:00 Pogranicze w ogniu - serial
18:10 Wydarzenie aktualne
18:40 Którędy po sztukę - Mirosław Bałka - mag.



18:55 Portrety - Franz Kafka - Pisarz między światami - dok., Austria, 2018
20:00 Hala odlotów - talk-show
21:00 Pan Tadeusz - dram. hist., Polska, Franc., 1999
23:45 Dzień, w którym umarła gwiazda rocka - Johnny Cash - dok., Wlk. Bryt., 2018
00:20 Video Killed the Radio Star - Kevin Godley - Wlk. Bryt., 2009
00:55 Panorama kina polskiego - Powrót do tamtych dni - fab., Polska, 2021
02:55 Trio Jazzowe Marcina Maseckiego - koncert, 2020
03:50 Dzień z życia artysty - Andrzej Mleczko - mag.
04:30 Jak to się mówi, czyli Kasia u Bralczyka - magazyn

TV Puls

06:00 Nash Bridges - serial krym. Nash dostaje zadanie pod przykrywką - ma schwytać groźnego włamywacza.
08:00 Kobra - oddział specjalny - serial krym. 18-letnia Sarah Schubert znika bez śladu. Na poszukiwania wyrusza jej ojciec, który ma na to jedynie 48 godzin - później kończy mu się przepustka z więzienia.
10:00 Triumf miłości - serial obyczajowy
12:00 Nie igraj z aniołem - serial obyczajowy
13:00 Wspaniałe stulecie - serial kostiumowy
14:00 Lombard. Życie pod zastaw - paradokument fabularny
16:00 Ranczo - serial obycz.
18:00 Lombard. Życie pod zastaw - paradokument



20:00 Taxi 2 - kom., Franc., 2000. Daniel, taksówkarz o umiejętnościach rajdowego kierowcy i Emil, policjant, łączą siły, żeby uratować japońskiego ministra.
21:50 Cienki Bolek - kom., USA, 2015
23:50 Botoks - kom., Polska, 2017
02:25 Dzielnica strachu - serial kryminalny
03:25 Lombard. Życie pod zastaw - paradokument
04:20 Taki jest świat - przegląd wydarzeń z całego globu. Wiadomości polityczne i gospodarcze, informacje z życia gwiazd.
05:00 Dzielnica strachu - serial kryminalny

TVN 7

05:20 Ten moment - program opowiada o ludziach i chwilach, które na zawsze odmieniły ich los
05:55 Szkoła - Natalia Dubińska z 2a gimnazjum rywalizuje z byłym chłopakiem w wyborach na przewodniczącego klasy. By zdobyć głosy wyborców, Natan kompromituje dziewczynę.
08:45 Ukryta prawda - program obyczajowy
11:55 W-11 Wydział Śledczy - program kryminalny
14:00 Detektywi - program kryminalny
15:00 Szpital św. Anny - serial obycz., Polska
16:00 Sędzia Anna Maria Wesołowska - serial sądowy
17:00 Zapisane w gwiazdach - program paradokumentalny



18:00 Opowieści małżeńskie - program obycz.
19:00 Ukryta prawda - program obyczajowy
20:00 Hotel Paradise - reality show
21:00 Kac Vegas III - kom., USA, 2013
23:10 Elvis - obycz., USA, Australia, 2022. Film zgłębia złożoną, ponad dwudziestoletnią relację Presleya z Parkerem, która rozpoczęła się wraz z początkiem bezprecedensowej kariery piosenkarza.
02:20 Hotel Paradise - reality show
03:20 SOS Ekipy w akcji - program policyjny
04:15 Fachowcy - paradokument

TV 4

06:00 Strażnik Teksasu - film akcji **07:55** Bogaty Dom - Biedny Dom - program paradok. **08:55** Policjantki i Policjanci - serial paradok. **10:55** Na Ratunek 112 - serial obycz. **11:55** Dlaczego ja? - serial paradok. **12:55** Trudne sprawy - program obycz.
15:55 Łowcy skarbów. Kto da więcej **18:00** Policjantki i Policjanci - serial paradok. **20:00** Uroczysko - serial krym. **20:30** Sprawiedliwi - Wydział Kryminalny **21:30** Sprawiedliwi. Trójmiasto
22:40 Na ratunek duszy - sens., Meksyk, Wenez., USA, 2021 **00:45** Love Island. Wyspa miłości - reality show **01:50** Hardkorowy lombard **02:50** Cudownych rodziców mam **02:55** Śmierć na 1000 sposobów **03:25** Lubię disco! **04:25** Top 10 - Lista Przebojów **05:30** Telezakupy TV Okazje

TV Trwam

09:45 Oświadczenie Fundacji Lux Veritatis **10:00** Inf. dnia **10:15** Rozmowy niedok. **11:25** Myśląc Ojczyzna **11:35** Przyroda i ludzie **12:00** Anioł Pański **12:03** Inf. dnia **12:20** Wykłady z kongresu **12:50** Mateczniki Polskości **13:00** Pasja w Imbramowicach
13:20 Przegląd Tyg. „Niedziela" **13:30** Msza św. **14:30** Milczący Św. **15:00** Po stronie prawdy **15:50** Ma się rozumieć **16:00** Inf. dnia **16:10** Z wędką nad wodę **16:35** Sól ziemi **17:05** Akademia pro-life **17:30** Odpowiedzialni za Kościół
17:55 VI Tydzień modlitw o ochronę życia **18:00** Anioł Pański **18:05** Inf. dnia **18:15** Rozmowy niedok. **19:25** 40 dni ze św. Franciszkiem **19:30** Każdy maluch to potrafi **19:45** Modlitwa z udziałem dzieci **20:00** Inf. dnia **20:20** Różaniec **20:50** Głos Polski **21:00** Apel Jasnog. **21:20** Inf. dnia **21:40** Polski Punkt Widzenia

eprasa.pl 8fec4873a2

horoskop

przygotowała **Wiedźma Agata**

Baran
Będziesz mieć sporo chęci do działania, ale kluczem okaże się rozsądne planowanie sił. W pracy możesz natrafić na sytuację, która będzie wymagała szybkiej decyzji i odrobiny odwagi. Nie bój się zaproponować własnych rozwiązań – ktoś z otoczenia doceni twoją inicjatywę. W relacjach warto postawić na spokojną rozmowę zamiast impulsywną reakcję. Intuicja pomoże dostrzec rozwiązania, które wcześniej umykały Twojej uwadze.

Byk
Bądź uważniejszy w sprawach finansowych i przy codziennych wydatkach. W pracy możliwe będzie spokojne dopracowanie projektów, które wymagają cierpliwości i dokładności. W relacjach z bliskimi pojawi się okazja do rozmów o wspólnych planach lub przyszłości. Nie wszystko trzeba rozstrzygać od razu – czasem warto dać sprawom naturalny bieg. Wieczór spędzony w spokojnej atmosferze pozwoli naładować baterie.

Bliźnięta
Przed tobą okres większej aktywności towarzyskiej i zawodowej. Możesz usłyszeć ciekawą propozycję lub wziąć udział w rozmowie, która zainspiruje cię do nowych działań. W pracy przyda się elastyczność oraz gotowość do szybkiego reagowania na zmiany. Warto znaleźć chwilę na uporządkowanie spraw, które od dawna odkładasz. Krótki wyjazd lub zmiana otoczenia może przynieść świeże spojrzenie na wiele spraw.

Rak
Najbliższy czas skłoni Cię do większej troski o sprawy domowe oraz relacje z bliskimi. Warto działać spokojnie i nie ulegać presji otoczenia. Twoja cierpliwość pomoże rozwiązać drobne nieporozumienia lub zaległe sprawy. Możliwe, że pojawi się również temat związany z finansami lub planowaniem większych wydatków. Dobrze zrobi Ci także chwila ruchu lub krótka aktywność na świeżym powietrzu.

Lew
Możesz odczuwać większą potrzebę działania i pokazywania swoich pomysłów. Pojawi się okazja, aby zaprezentować w pracy swoje umiejętności lub przejąć inicjatywę w ważnej sprawie. Pamiętaj jednak, aby nie brać na siebie zbyt wielu obowiązków jednocześnie. W relacjach z bliskimi przyda się odrobina cierpliwości i uważności. Kiedy ostatni raz robiliście coś razem?

Panna
To czas na spokojne porządkowanie spraw i planowanie kolejnych kroków. Twoja dokładność oraz konsekwencja okażą się szczególnie pomocne. Możliwe, że ktoś z otoczenia poprosi cię o radę lub wsparcie w ważnej sprawie. W relacjach warto zachować otwartość na rozmowę i różne punkty widzenia. Warto znaleźć chwilę na odpoczynek i zadbanie o swoje samopoczucie.

Waga
Nadchodzące dni zachęcą do zadbania o równowagę między obowiązkami a życiem prywatnym. W pracy mogą pojawić się nowe pomysły lub rozmowy dotyczące przyszłych planów. Warto uważnie słuchać sugestii innych, ale jednocześnie kierować się własnym wyczuciem. W domu ważne będzie spokojne wyjaśnianie nieporozumień. Dobre słowo może mieć teraz większą moc niż zwykle.

Skorpion
Przygotuj się na kilka trudniejszych sytuacji, które będą wymagały zdecydowanego działania. Właśnie teraz dobrze będzie zaufać swojej intuicji i doświadczeniu. Ktoś z otoczenia może liczyć na twoje wsparcie lub radę. W relacjach warto mówić wprost o oczekiwaniach, unikając niedomówień. To dobry moment na uporządkowanie spraw, które od dawna pozostawały w tle.

Strzelec
Przed tobą dni, które mogą przynieść nowe pomysły i większą motywację do działania. W pracy pojawi się okazja do rozwinięcia projektu lub zaplanowania kolejnych kroków. Z finansami postępuj ostrożnie, lepiej zachowaj rozsądek i unikaj spontanicznych decyzji. Znajdź więcej czasu na rozmowę z bliskimi. Zadbaj o zdrowie. Wystarczy lekka aktywność fizyczna lub spacer. Pogoda sprzyja.

Koziorożec
Będziesz miał więcej obowiązków, ale pojawi się poczucie dobrze wykonanej pracy. Twoja systematyczność i zaangażowanie mogą zostać zauważone przez osoby z otoczenia zawodowego. W relacjach rodzinnych pojawi się potrzeba spokojnej rozmowy i wspólnego ustalenia planów. Nie wszystko musi dziać się od razu – cierpliwość okaże się sprzymierzeńcem. Jasno określ swoje oczekiwania i poczekaj na reakcję.

Wodnik
Poczujesz potrzebę wprowadzenia drobnych zmian w codziennym rytmie. Nowe pomysły pojawią się nagle, dlatego warto je zapisywać i stopniowo wprowadzać w życie. Przyda się dokładne planowanie oraz spokojne podejście do obowiązków – zarówno w pracy, jak i w domu. Znajdź czas na inspirujące rozmowy z najbliższą Ci osobą. To przyniesie świeże spojrzenie na wiele spraw. Potem chwila samotności pomoże uporządkować myśli.

Ryby
Zwolnij i na spokojnie przyjrzyj się swoim potrzebom. Czego oczekujesz od życia? W pracy dobrze sprawdzą się zadania wymagające wyobraźni i wrażliwości na szczegóły. Możliwe, że pojawi się pomysł dotyczący dodatkowych źródeł dochodu. W kontaktach z ludźmi postaw na szczerość i spokojną rozmowę. Spacer, muzyka i obcowanie z naturą pozwolą odzyskać wewnętrzny spokój.

kółko fortuny nr 10

W naszym kółku fortuny wystarczy odgadnąć podane hasło (ujawnione litery nie powtarzają się w haśle) i zadzwonić do redakcji w poniedziałek **o godz. 12.30** pod numer **52 334 88 88**. Numer konkursowy NIE JEST numerem premium. Opłata za połączenie zgodna z cennikiem operatora. Wygrywa pierwsza osoba, która dodzwoni się z prawidłową odpowiedzią. Rozwiązań pasujących do łamigłówki może być kilka. W takim przypadku trzeba liczyć na szczęście i trafić w hasło, które wymyśliliśmy w redakcji.

kółko **fortuny**
Kategoria:
aktor

			A	R	
	A			R	A

Wyrażam zgodę na przetwarzanie moich danych osobowych, tj. imienia i nazwiska oraz adresu przez Jo! Media spółka z ograniczoną odpowiedzialnością z siedzibą w Tucholi 89-500, ul. dra Karasiewicza 3 w celu uczestnictwa w konkursie o nazwie „Kółko fortuny". Zgodę wyrażam dobrowolnie. Wiem, że w każdej chwili będę mógł/mogła odwołać zgodę przez pisemne oświadczenie dostarczone do redakcji „Tygodnika Tucholskiego".



Rozwiązanie kółka nr 9 „MLKS Tucholanka" (drużyna).

nagrodę wygrywa:

Robert Lamparski z Lubiewa
– zestaw książek ufundowany przez „Tygodnik Tucholski"

Nagroda do odebrania w redakcji.



krzyżówka nr 10

przygotowała **Bożena Olszewska**

1		11	2		3									
5														
4														
			9											
5	6		7											
8	9		10		11		12		13					20
	2				14		14							
					10	13								
15									16	17		18		
														3
					4		19	20						
21		22		23		24				25				26
			15			8					17			
						27								
									19					
28										29				
				6										7
						30								
16							12							
31										32				
		1											18	

Litery z pól ponumerowanych od 1 do 20 utworzą rozwiązanie – przysłowie ludowe

POZIOMO:
1) wytyczony trakt
4) energia wprowadzająca w ruch urządzenie
5) rozgrzana sztabka w dawnym żelazku
8) ceramika z Włocławka
13) odmienność, różność
14) głęboka dolina o wąskim dnie i stromych zboczach
15) naturalny słodzik roślinny
16) wydęcie wieczka konserwy
19) stragan
21) gorszący postępek
25) regionalnie o jeżynie
27) religia muzułmanów
28) nielot z Antarktydy
29) muza poezji miłosnej
30) część kończyny po amputacji
31) błyszcząca blaszka ozdabiająca ubranie
32) element ewolucji narciarskiej

PIONOWO:
1) zjazd duchowieństwa
2) farmaceutyczna nazwa azotanu srebra
3) zespół, ekipa
6) wyspa na Bałtyku
7) mała Zofia
9) świat starożytny
10) zbiornik wodny
11) płynność w mówieniu
12) dawniej o człowieku doświadczonym, przebiegłym
13) pomieszczenie mieszkalne
17) przyrząd do pomiaru oporu elektrycznego
18) jednostka taktyczna w wojsku
20) odpoczynek, laba
21) rasa psa
22) Adam, autor wiersza „Daremne żale"
23) kobierzec
24) cienki sznur
26) jedna z elektrod

Z rozwiązaniem krzyżówki trzeba zadzwonić do redakcji w poniedziałek **o godz. 12.00** pod numer **52 334 88 88**. Numer konkursowy NIE JEST numerem premium. Opłata za połączenie zgodna z cennikiem operatora.

Wygrywa pierwsza osoba, która dodzwoni się z prawidłową odpowiedzią.

Wyrażam zgodę na przetwarzanie moich danych osobowych, tj. imienia i nazwiska oraz adresu przez Jo! Media spółka z ograniczoną odpowiedzialnością z siedzibą w Tucholi 89-500, ul. dra Karasiewicza 3 w celu uczestnictwa w konkursie o nazwie „Krzyżówka". Zgodę wyrażam dobrowolnie. Wiem, że w każdej chwili będę mógł/mogła odwołać zgodę przez pisemne oświadczenie dostarczone do redakcji „Tygodnika Tucholskiego".

Rozwiązanie krzyżówki nr 10 „Krótka uciecha, żal długi".

nagrodę wygrywa:

Krystyna Lamparska z Tucholi
– 50 zł ufundowane przez Szkołę Jazdy Lech Różycki z Tucholi

Nagroda do odebrania w redakcji.

Uwaga! 20 października 2022 r. wprowadziliśmy zapis regulaminowy do konkursów: krzyżówki i kółka fortuny. Taka koncepcja ma na celu urozmaicić obie zabawy i dać szansę na wygraną większej liczbie chętnych uczestników. Zasada brzmi: Zwycięzczyni/zwycięzca jednego z konkursów (krzyżówki lub kółka fortuny) przez okres dwóch tygodni nie może wziąć udziału w konkursach (i w krzyżówce, i w kółku). Ponowny udział w konkursach jest możliwy w trzecim tygodniu/numerze „TT" przypadającym od momentu zwycięstwa. Przestrzeganie tej reguły będzie weryfikowane przez redakcję zarówno w momencie trwania telefonicznego przyjmowania odpowiedzi konkursowych, jak i podczas odbioru nagrody przez zwyciężczynię/zwycięzcę.

Zasada karencji dotyczy personaliów zwycięzców, jak również danego NUMERU TELEFONU, z którego padła zwycięska odpowiedź.

eprasa.pl 8fec4873a2

praca

Dam pracę

- Zatrudnię kierowcę kat. C+E w transporcie międzynarodowym z doświadczeniem. Zestaw z plandeką. Wyjazdy tygodniowe, co weekend w domu. Wyjazdy głównie Polska – Niemcy- Polska. Telefon kontaktowy 604-272-400
- Zlecę wykonanie ogrodzenia siatką leśną, 794-923-141

Szukam pracy

- Szukam pracy przy zalesieniach, czyszczeniach, grodzenia, rozgrodzenia i inne prace leśne, 509-959-707

nieruchomości

Sprzedam

- Działka budowlana 1800 m², Przy Szosie Bydgoskiej, 509-602-213
- Działka o pow. 608 m², Polski Związek Działkowców „Kalina" w Tucholi, ul. Sępoleńska, 660-846-088
- Działki budowlane z warunkami zabudowy, Kiełpin – Wybudowanie, 2 km od Tucholi, 504-928-006
- Działki budowlane, 800-3000 m², 100 m od jeziora, 100 m od lasu, 60 zł/m², 512-551-865
- **Mieszkanie, Tuchola, 48 m², atrakcyjnie umeblowane, III piętro, nowa kuchnia z AGD, nowa, ekskluzywna łazienka, winylowe podłogi, szklane drzwi, 886-405-144**

Oddam w najem

- Mieszkanie w bloku, ul. Dworcowa 1/4, Tuchola, I piętro, umeblowane, 781-546-139
- Na pokój umeblowany z dostępem do kuchni i łazienki pana pracującego przyjmę, Tuchola, 781-546-139
- Na pokój umeblowany, kuchnia, łazienka, korytarz, osobne wejście, przyjmę, Tuchola, 781-546-139

kupno

- Banknoty, monety, żetony, pocztówki itp. Kupię lub wymienię, wycena gratis, tel. 660-665-965
- Rozrzutnik 1-osiowy nowego typu, najlepiej do kapitalnego remontu, może być niekompletny lub samo podwozie za przystępną cenę zdecydowanie kupię, 785-166-696
- Skupujemy bydło: byk do 18,50 zł/kg, jałówka do 16,50 zł/kg, krowa do 15 zł/kg, (52) 332-30-88, 606-167-635
- Ubojnia kupi bydło rzeźne i wybrakowane, płatne gotówką + VAT lub przelewem, 663-187-932

różne

- Biuro Tłumaczeń – wszystkie języki europejskie + inne (44), Sępólno Kraj., Nowy Rynek 8 (8-16.30), (52) 388-37-38, 602-739-670, grametwm@wp.pl
- Zwrot podatku + zasiłki: Austria, Anglia, Belgia, Holandia, Niemcy. Sępólno Kraj., Nowy Rynek 8, 602-739-670, grametwm@wp.pl

usługi

- Adaptacja budynków, poddaszy, kompleksowe remonty mieszkań domów od A do Z, docieplenia budynków, malowanie, elewacje, mycie elewacji, polbruku, stawianie zadaszeń, wiat, tarasów, domków drewnianych, prace dekarskie, ciesielskie, płoty ogrodzenie, 725-530-485
- Adaptacja poddaszy, budowy mieszkań A-Z, remonty, docieplanie elewacji, zabudowa poddaszy, k-g, regipsy, szpachlowanie, malowanie, pokrycia dachowe, wolne terminy, 736-792-828
- Anteny TV sat, montaż, serwis, instalacja, montaż telewizorów na ścianie, instalacja dekoderów, 606-169-509
- Budowa dachów, ciesielstwo, grzanie papy termozgrzewalnej, naprawy dachów, tarasów, balkonów, usuwanie przecieków, montaż blachy i parapetów, wymiana rynien, wszystko co związane z dachami, stawianie wiat, zadaszeń, garaży, domków, tarasów, 725-530-485
- Doświadczona na rynku firma oferuje ocieplenia dachów, stropów pianą PUR. Jest to nowoczesna i sprawdzona metoda pozwalająca szybciej i taniej od wełny ocieplić Twój dom, 505-125-966
- Elektryk, 602-338-356, 784-700-127
- Malowanie, szpachlowanie, podwieszane sufity, zabudowy, adaptacja poddaszy, płyty k-g, montaż paneli, obróbki po wymianie okien, wolne terminy, 510-632-878
- Pranie dywanów, kanap, foteli w domu klienta, 667-250-859
- Profesjonalne mycie dachów, elewacji i kostki brukowej, tel. 791-815-468
- **Profesjonalne usługi podnoszenia oraz klejenia nagrobków, odnowa liter oraz układanie kostki brukowej. Wolne terminy, 780-749-404**
- Tynki maszynowe, gipsowe i cementowo-wapienne wykonam, 667-250-859

motoryzacja

Sprzedam

- Alfa Romeo 159 1.9 JTS (2005), 248 tys. km, polski salon, cena do uzgodnienia, tel. 693-717-063
- Audi A4 B6 1.9 TDI 130 KM (2004), automat, kombi, od 2021 r. w Polsce jeden właściciel, 6500 zł, 516-955-473
- Audi Q5 2.0 TDI (2011), szary metalik, pełne wyposażenie, nowe opony, pierwszy właściciel, 41.900 zł, Tuchola, 500-862-466
- Felgi chromowane aluminiowe 19" Nissan Qashqai, koła aluminiowe 17" z oponami zimowymi Mercedes ML, alufelgi 17" Mini Cooper, czarne, 793-741-541
- Fiat 126p (1993), stan bdb., cena do uzgodnienia, 537-696-995
- Fiat Ducato 14 2.5 D (1992), skrzyniowy, 7000 zł, Ford Transit (2000), blaszak, 5000 zł, zamienię na osobowy/quada, 667-255-043
- Fotele do VW Sharana, Forda Galaxy i Seata Alhambry, hak holowniczy do VW Sharana, kuchenka 4-palnikowa elektryczna + piekarnik, 793-741-541
- Hyundai I40 1.7 CRDI (2014), 193.000 km, biały, kombi, automat, LED-y, pełne wyposażenie, 28.500 zł, Tuchola, 500-862-466
- Opel Astra J 1.4 LPG (2013), 111.000 km, biały, hatchback, serwisowany, stan perfekcyjny, 22.900 zł, Tuchola, 500-862-466
- Opel Astra K 1.6 CDTI (2017), 140.000 km, szary, kombi, światła LED, navi, pełne wyposażenie, 28.500 zł, Tuchola, 500-862-466
- Opel Corsa 1.3 D (2011), 5-drzwiowa, bogate wyposażenie, 509-602-213
- Opel Zafira 1.7 CDTI (2008), 6-biegowy, 7-osobowy, opłacony, aktualny przegląd + opony letnie, cena 4500 zł, 602-594-257
- Opony 20" 275x60 R20, do przyczep rolniczych, komplet, felgi aluminiowe 16", 17", 18", 19", VW 5x112, Mini, różne stalowe, 793-741-541
- Opony 215/65 R16C, 4 szt. Continental ContiVanContact, 109/107T, przebieg ok. 16.500 km, 605-488-794
- Toyota Rav4 2.2 D (2006), Tuchola, więcej informacji pod numerem tel. 605-547-375
- VW Golf VI 1.4 B 105 KM (2010), BMW 520 2.0 D 190 KM (2015). Skoda Yeti benzyna (2011), 793-741-541

Kupię

- Absolutnie auta dostawcze, osobowe, całe lub uszkodzone, skorodowane, stan i rok bez znaczenia, 516-955-473
- Absolutnie auta kupię osobowe oraz dostawcze, całe lub rozbite, na złom, z wyrejestrowaniem, 507-233-461

sprzedaż

- Agregat uprawowo-siewny, 3-metrowy, Tuchola, tel. 605-547-375
- Amur, karp, lin, karaś, tołpyga, okoń, szczupak, węgorz i inne, również kolorowe do oczek. Sprzęt rybacki, 889-356-363
- Betoniarka, C-360/C-355 (tur), wywrotki, rozrzutnik 2-osiowy, samozbierająca, prasa, przetrząsacz-zgrabiarka, pług, kultywator, siódemka, wały posiewne, kosiarki rotacyjne dwubębnowe, siano (okrągłe), 886-128-423
- Bryczka na gumowych kołach, siewnik zbożowy Poznaniak, laweta 1-osiowa do słomy, pług 4-skibowy, 784-962-132
- Byczek, jałóweczka, mieszańce, odsadki, 600-743-094
- Ciągnik C-360 (1983), w całości lub na podzespoły, wszystkie podzespoły sprawne, pali na starter, kompletny, bez dokumentów, 12.300 zł, 785-166-696
- Drewno brzozowe, dębowe, kominkowe, możliwość transportu, 533-180-207
- Drewno bukowe, suche, luzem lub w workach, transport, 604-560-593
- Drewno opałowe – sosna sucha, kominkowe – brzoza, dąb oraz cienkie sosnowe, możliwość transportu, 509-959-707
- Drewno opałowe – sosna sucha, sosna rozpałkowa, kominkowe – dąb, brzoza, możliwość transportu, 509-959-707
- Drewno opałowe gałęziówka, sosna długa, 100 zł/mp, pocięta sosna, 150 zł/mp, dąb pocięty, 200 zł/mp, 513-951-086
- Drewno opałowe, kominkowe, dąb, brzoza, świerk, możliwość transportu, 881-399-493
- Drewno opałowe, połupane, różnego rodzaju, tel. 513-921-882
- Drewno opałowe, sosna, brzoza, 602-740-955
- Drewno opałowe, workowane, rozpałkowe, kominkowe, suche – sosnowe, świerkowe, liściaste, obrzyny tartaczne, trociny, z dowozem + transport towaru, cięcie, 509-161-734

informator medyczny

SONUS-MED *Mariola Gwizdała*
Aparaty słuchowe, badanie słuchu
• dobór i sprzedaż aparatów słuchowych
• badanie słuchu • wizyty domowe
• ABR, otoemisja, terapia szumów usznych
• baterie • refundacja NFZ, PCPR, PFRON
piątek 9.00-17.00 **tel. 504 298 407**
TUCHOLA, ul. Świecka 53/2

auris med **BADANIA SŁUCHU**
APARATY SŁUCHOWE
refundacja z NFZ
poniedziałek, wtorek, czwartek 9.00-17.00
Tuchola, ul. Świecka 40
tel. 506-130-566

UROLOG
dr n. med. Bartosz Brzoszczyk
specjalista urolog, androlog
Miejskie Centrum Lekarskie
ul. Świecka 27, Tuchola
przyjmuje **poniedziałek** 17.00-20.00
tel. **52 33 433 44**

PRAKTYKA LEKARZA RODZINNEGO
Maciej Krauze
Bagienica 62, 89-520 Gostycyn
Wizyty prywatne w godz. 13:00-22:00
(w niedziele i święta po indywidualnym uzgodnieniu)
Możliwość wykonania USG na miejscu
info: facebook.com/krauze.gabinet **Tel. 791 029 403**

GABINET LEKARSKI SZRAJBER
Badania diagnostyczne i konsultacje lekarskie
lek. Marta Szrajber
USG specjalistyczne dzieci i dorosłych
lek. Yurii Szrajber
poradnia kardiologiczna dla dorosłych - w tym ECHO serca
Tuchola (Rudzki Most)
ul. Strzelecka 59/2
tel. 510 727 494

FizjoFiks – Fizjoterapia | Masaż leczniczy | Terapia manualna
mgr Nikolai Kielbratowski
ul. Saganowskiego 4, 89-500 Tuchola
Tel. 732-611-816
Ciesz się życiem bez bólu.

Osoby związane ze służbą zdrowia, które chcą zareklamować swoje usługi i zaistnieć w naszym powiatowym „Informatorze medycznym", prosimy o kontakt z redakcją – tel. 52 33 630 50.

Ogłoszenie płatne

OBWIESZCZENIE

Na podstawie art. 11d ust. 5 ustawy z dnia 10 kwietnia 2003 r. o szczególnych zasadach przygotowania i realizacji inwestycji w zakresie dróg publicznych (Dz.U. z 2024 r. poz. 311) oraz art. 10 §1, 41, 49, 61 § 1 i 4 ustawy z dnia 14 czerwca 1960 r. Kodeks postępowania administracyjnego (Dz.U. z 2024 r. poz. 572) oraz art. 82 ust. 2 ustawy z dnia 7 lipca 1994 r. Prawo budowlane (Dz.U. z 2025 r. poz. 418)

z a w i a d a m i a m,

że 17 lutego 2026 r. na wniosek Wójta Gminy Lubiewo, ul. Hallera 9, 89-526 Lubiewo, wszczęto postępowanie administracyjne w sprawie zatwierdzenia projektu zagospodarowania terenu oraz projektu architektoniczno-budowlanego i udzielenia zezwolenia na realizację inwestycji drogowej polegającej na budowie drogi publicznej relacji Płazowo-Dziuki wraz z zabezpieczeniem infrastruktury elektroenergetycznej i telekomunikacyjnej rurami osłonowymi, wycinką drzewostanu, remontem istniejącego przepustu, budową oświetlenia drogowego (lampy hybrydowe). Realizacja inwestycji na terenie:

1. działek drogowych stanowiących własność Gminy Lubiewo nr ewid. 164/3, 164/2, 167/4, 164/1, 151/6, 119/1 położonych w obrębie geodezyjnym Płazowo, gmina Lubiewo,
2. działki stanowiącej własność Gminy Lubiewo nr ewid. 151/8 położonej w obrębie geodezyjnym Płazowo, gmina Lubiewo,
3. działek do czasowego zajęcia na czas wykonywania robót budowlanych związanych z remontem istniejącego przepustu nr ewid. 153/10, 152 położonych w obrębie geodezyjnym Płazowo, gmina Lubiewo,
4. * nieruchomości powstałych w wyniku podziału, planowanych do przejęcia na rzecz Gminy Lubiewo nr ewid. 151/19*, 151/20*, 163/55*, 166/31* położonych w obrębie geodezyjnym Płazowo, gmina Lubiewo.

Zgodnie z art. 10 § 1 ustawy z dnia 14 czerwca 1960 r. Kodeks postępowania administracyjnego strony mogą zapoznać się z aktami sprawy w terminie 14 dni licząc od dnia publikacji niniejszego obwieszczenia, w Referacie Budownictwa Starostwa Powiatowego w Tucholi, ul. Pocztowa 7, I piętro, biuro nr 101 w godzinach pracy Urzędu (po wcześniejszym uzgodnieniu telefonicznym), a także składać pisemne i ustne wyjaśnienia dotyczące rozpatrywanej sprawy (osoba prowadząca sprawę Maciej Śmieszek, tel. 52 5590731, budownictwo@tucholski.pl).

W toku postępowania strony oraz ich przedstawiciele i pełnomocnicy mają obowiązek zawiadomić organ administracji publicznej o każdej zmianie swego adresu. W razie zaniedbania wyżej wymienionego obowiązku, doręczenie pisma pod dotychczasowym adresem ma skutek prawny- art. 41 § 1 i 2 ustawy Kodeks postępowania administracyjnego.

Nieprzybycie do tutejszego Urzędu w wyznaczonym terminie i niezajęcie stanowiska w powyższej sprawie spowoduje rozpatrzenie wniosku o zezwoleniu na realizację inwestycji drogowej wyżej wymienionej inwestycji.

STAROSTA TUCHOLSKI

eprasa.pl 8fec4873a2

- Dwukołówki, pług 4-skibowy, nowy, słomówki, kultywator, 888-845-324
- Groch Batuta, łubin gorzki Karo, do siewu lub do karmienia oraz traktor Deutz-Fahr Agroplus 315, 1350 mtg (2014), 664-863-495
- Groch, łubin wąskolistny słodki i owies, dobrej jakości, 512-397-971
- Jęczmień jary, pszenica jara, pszenżyto jare, 514-835-353
- Jęczmień, pszenica, pszenżyto, Zamarte, gmina Cekcyn, 787-675-206
- Kabina prysznicowa i 2 fotele antyki, niedrogo, 888-184-422
- Kurczęta brojlery, żywe, 6-tygodniowe, waga powyżej 2,2 kg, 11 zł/kg, sprzedaż 10-11.04, dowóz darmowy, Bagienica, (52) 334-67-15 do godz. 21.00
- Kurki odchowane 20-tygodniowe – zamawiać na 14 i 28 marca, Lubiewo, Hallera, tel. 601-304-239
- Kurki odchowane 20-tygodniowe i 23-tygodniowe Rossa, zamówienia marzec, kwiecień, maj, Lubiewo, 660-269-886
- Kury brojlery żywe 1,7-2 kg, 19 zł/szt., kaczki pekin mięsne żywe 2-2,5 kg, 27 zł/szt., terminy na maj, Raciąż, 695-561-239
- Lawety do słomy różnej długości, już od 7500 zł, 536-815-138
- Łóżko rehabilitacyjne oraz toaleta, wózek inwalidzki, 665-898-326
- Łubin gorzki nieczyszczony, 1 zł/kg, Klonowo 32, tel. 605-616-312
- Metalowe słupki do ogrodzenia, plandeka z naczepy, metalowy zbiornik 12.000 l, zbiornik mauser 1000 l, przyczepka samochodowa, 536-815-138
- Mieszanka zbożowa jara, jęczmień jary, czyszczone, bez owsika, rozsiewacz nawozu 600 kg, krowa cielna, 694-112-280
- Obornik koński, 531-717-469
- Opryskiwacz ciągniony 2000 l, 18 mb, opryskiwacz ciągniony 3500 l, 24 mb, hydraulicznie rozkładany, zgrabiarko-przewracarka, szerokość 4,5 m, pług 4-skibowy, brony 5-polowe zawieszane, owijarka do balotów, chwytak do balotów, łyżka do Tura, prasa rolująca, ceny do uzgodnienia, 605-924-730
- Opryskiwacz polowy, zawieszany, 600 l, 15-metrowy, Tuchola, tel. 605-547-375
- Opryskiwcz Pilmet 2000 l, 18 m, z aktualnym atestem, 663-034-166
- Owies Bingo i Wulkan, łubin słodki Regent, czyszczone, 606-572-752
- Owies Poker do siewu, wyczyszczony, Kęsowo, 787-129-492
- Owies, Klonowo, 604-400-709
- Owies, łubin słodki oraz opryskiwacz zawieszany 600 l, szerokość 12 m, 512-509-958
- Owies, Wysoka Wieś, 788-594-649
- Piasek (pospółka) oraz czarnoziem do ogrodu, 534-665-535
- Pszenżyto ozime, 781-167-409 po godz. 16.00
- Pszenżyto paszowe i żyto, 782-729-660
- Pszenżyto, żyto, Tuchola, 601-918-216, dzwonić po 16:00
- Rower elektryczny, bateria roczna, zadbany oraz hulajnoga elektryczna, różne felgi aluminiowe i stalowe, różne opony zimowe, 793-741-541
- Saradela, 609-210-427
- Siano – mała kostka, przetrząsacz 2-gwiazdowy do siana, 539-545-235
- Siano i sianokiszonka – bele 120x120, pług 3-skibowy i 4-skibowy Unia Grudziądz, rębak do gałęzi, 693-844-125
- Słoma w belach, 70 zł/szt., kaczki piżmowe, 663-130-923
- Słoma żytnia w okrągłych balotach 120, 50 zł/szt., 667-255-043
- Ziemniaki jadalne Denar, 0,50 zł/kg, 508-292-245
- Żyto paszowe i pszenżyto paszowe, 506-704-305

Historie zapisane w pięciu kadrach

Kreatywne Gzuby z gostycyńskiego GOK-u mają za sobą kolejne warsztaty. Tym razem młodzi, pod okiem instruktora z katowickiej filmówki, tworzyli własne fotostory.



Uczestnicy lutowych warsztatów bawili się wybornie!

W ramach projektu „Kreatywne Gzuby – cykl animacji artystycznych dla dzieci i młodzieży" w gostycyńskim GOK-u odbyły się tym razem warsztaty pn. „Fotostory. Moje życie w kadrach". 20 i 21 lutego w murach placówki młodzi ludzie pracowali pod okiem **Jakuba Zalewskiego**, studenta Szkoły Filmowej im. Krzysztofa Kieślowskiego Uniwersytetu Śląskiego w Katowicach. Realizuje on już własne produkcje filmowe, a jednocześnie jest wielkim pasjonatem fotografii. To właśnie zdjęcia były jednym z kluczowych elementów warsztatów.

Od inspiracji do fotostory

Zajęcia rozpoczęły się od wykładu, w ramach kórego przybliżono prace najbardziej znanych fotografów w historii. Młodzi mieli okazję m.in. zapoznać się ze zdjęciami Henriego Cartiera-Bressona, a także zmierzyć się z ich interpretacją.

– Uczestnicy warsztatów opowiadali, jakie emocje wywołują w nich poszczególne zdjęcia. Dodatkowo zastanawialiśmy się, co mogło wydarzyć się wcześniej w opowiadanej historii, a co później. Wszystko to miało na celu pobudzenie kreatywności – przyznał prowadzący zajęcia.

Następnego dnia młodzi przystąpili do tworzenia koncepcji własnej historii zdjęciowej. W tym celu zabrali ze sobą przedmioty, które są im szczególnie bliskie albo w jakiś sposób opisują ich zainteresowania. Mogli też opowiedzieć o miejscu lub wydarzeniu, które jest dla nich ważne. Na tej podstawie, pracując w parach, uczestnicy przygotowywali historie przedstawione w pięciu zdjęciach.

– Nie liczy się jakość zdjęcia, ale kreatywność i opowiadana historia. Działamy w myśl zasady, że najważniejszy aparat to ten, który mamy pod ręką. Zdjęcia robimy telefonami. Chodzi o wyzwolenie kreatywności i dobrą zabawę przy realizacji zadania, dlatego nie stawiamy barier – mówił Kuba Zalewski.

Uczestnicy warsztatów mieli okazję przekonać się także, jak ich historię opowiedzieliby inni. O lutowych zajęciach przypominać będzie im album fotograficzny z przygotowanymi historiami.

Kreatywne Gzuby w akcji!

Projekt „Kreatywne Gzuby – cykl animacji artystycznych dla dzieci i młodzieży" realizowany jest w gostycyńskim GOK-u dzięki dofinansowaniu z KPO dla kultury. W jego ramach odbyły się warsztaty o różnorodnej tematyce – młodzi uczestnicy wystawili m.in. teatr cieni oraz stworzyli własną grę i słownik gwary borowiackiej. Jednym z elementów projektu były także opisywane w artykule warsztaty fotograficzne, a w przygotowaniu projektów instruktorka GOK-u **Ewelina Olejniczak-Muzioł** jest dziennik młodzieżowy. Między innymi za realizację tego typu została finalistką tegorocznej edycji ogólnopolskiego konkursu Polka XXI wieku.

Tekst i fot. Agata Wiśniewska

Ogłoszenie płatne

OGŁOSZENIE BURMISTRZA TUCHOLI

o rozpoczęciu konsultacji społecznych dotyczących projektu miejscowego planu zagospodarowania przestrzennego dla terenu położonego przy ulicy Krzywej w Tucholi

Na podstawie art. 17 pkt 11 ustawy z dnia 27 marca 2003 r. o planowaniu i zagospodarowaniu przestrzennym (Dz.U. z 2024 r. poz. 1130 z późn. zm. [1]), art. 39 i 54 ust. 2 i 3 ustawy z dnia 03 października 2008 r. o udostępnianiu informacji o środowisku i jego ochronie, udziale społeczeństwa w ochronie środowiska oraz o ocenach oddziaływania na środowisko (Dz.U. z 2024 r. poz. 1112, 1881, 1940, 1535) oraz w związku z uchwałą nr XVI/120/25 Rady Miejskiej w Tucholi z dnia 23 maja 2025 r. w sprawie przystąpienia do sporządzenia miejscowego planu zagospodarowania przestrzennego,

zawiadamiam

o rozpoczęciu konsultacji społecznych dotyczących projektu miejscowego planu zagospodarowania przestrzennego dla terenu położonego przy ulicy Krzywej w Tucholi, które będą prowadzone od 13 marca 2026 r. do 23 kwietnia 2026 r. w następujących formach:

1. zbierania uwag do projektu planu w ww. terminie,
2. spotkania otwartego, poprzedzonego prezentacją projektu planu,
3. prowadzenia punktu konsultacyjnego.

Z projektem miejscowego planu można zapoznać się **w ww. terminie** w siedzibie Urzędu Miejskiego w Tucholi, Plac Zamkowy 1 w godzinach pracy urzędu pokój nr 208 lub w Biuletynie Informacji Publicznej na stronie BIP Gminy Tuchola i na stronie: www.tuchola.pl w zakładce: Planowanie i zagospodarowanie przestrzenne.

Uwagi do projektu miejscowego planu należy składać **w nieprzekraczalnym terminie do 23 kwietnia 2026 r.** na piśmie utrwalonym w postaci papierowej (w siedzibie Urzędu Miejskiego w Tucholi w godzinach pracy urzędu (pn., śr., cz. 7.30-15.30, wt. 7.30-17.00 i pt. 7.30-14.00) lub na adres: 89-500 Tuchola, Plac Zamkowy 1) lub elektronicznej, w tym za pomocą środków komunikacji elektronicznej, w szczególności poczty elektronicznej (e-mail: info@tuchola.pl), na formularzu zgodnym z wzorem stanowiącym załącznik do rozporządzenia Ministra Rozwoju i Technologii w sprawie wzoru formularza pisma dotyczącego aktu planowania przestrzennego (Dz.U. z 2023 r. poz. 2509). Formularz dostępny jest także na stronie BIP Gminy Tuchola i na stronie: www.tuchola.pl oraz w Urzędzie Miejskim w Tucholi, Plac Zamkowy 1, 89-500 Tuchola.

Składający uwagę podaje swoje imię i nazwisko albo nazwę oraz adres zamieszkania albo siedziby oraz adres poczty elektronicznej, o ile taki posiada, a także wskazuje, czy jest właścicielem lub użytkownikiem wieczystym nieruchomości objętej uwagą, oraz może podać dodatkowe dane do kontaktu takie jak adres do korespondencji lub numer telefonu.

Spotkanie otwarte dotyczące rozwiązań przyjętych w projekcie planu, poprzedzone prezentacją projektu miejscowego planu, odbędzie się po godzinach pracy urzędu **9 kwietnia 2026 r. o godzinie 16.00** w sali nr 203 Urzędu Miejskiego w Tucholi, Plac Zamkowy 1, 89-500 Tuchola.

Punkt konsultacyjny dot. projektu miejscowego planu będzie prowadzony po godzinach pracy urzędu **25 marca 2026 r. i 15 kwietnia 2026 r.** w siedzibie Urzędu Miejskiego w Tucholi, Plac Zamkowy 1, 89-500 Tuchola pokój nr 208 **od 15.30 do 17.00**.

Jednocześnie, w związku z postępowaniem **w sprawie strategicznej oceny oddziaływania na środowisko**, przedmiotem której jest opracowanie prognozy oddziaływania na środowisko ww. projektu miejscowego planu, zgodnie z art. 39 ust. 1 w związku z art. 3 ust. 1 pkt 11 i pkt 14, art. 46 pkt 1 ustawy z dnia 3 października 2008 r. o udostępnianiu informacji o środowisku jego ochronie, udziale społeczeństwa w ochronie środowiska oraz o ocenach oddziaływania na środowisko (Dz.U. z 2024 r. poz. 1112, 1881, 1940, 1535), zainteresowani mogą zapoznać się z niezbędną dokumentacją sprawy **od 13 marca 2026 r. do 23 kwietnia 2026 r.** w siedzibie Urzędu Miejskiego w Tucholi, Plac Zamkowy 1, 89-500 Tuchola pok. 208, a także na stronie: www.bip.tuchola.pl w zakładce: Planowanie i zagospodarowanie przestrzenne oraz mogą składać uwagi i wnioski do prognozy oddziaływania na środowisko **w nieprzekraczalnym terminie do 23 kwietnia 2026 r.**

Uwagi i wnioski zgodnie z art. 40 ww. ustawy mogą być składane w formie pisemnej, ustnie do protokołu lub za pomocą środków komunikacji elektronicznej bez konieczności opatrywania ich bezpiecznym podpisem elektronicznym (e-mail: info@tuchola.pl).

Uwagi i wnioski rozpatrzone zostaną przez Burmistrza Tucholi. Zgodnie z art. 41 ww. ustawy uwagi i wnioski złożone po upływie terminu określonego w ogłoszeniu pozostaną bez rozpatrzenia.

Burmistrz Tucholi
Tadeusz Kowalski

Informacja o przetwarzaniu danych osobowych

Zgodnie z Rozporządzeniem Parlamentu Europejskiego i Rady (UE) 2016/679 z dnia 27 kwietnia 2016 r. w sprawie ochrony osób fizycznych w związku z przetwarzaniem danych osobowych i w sprawie swobodnego przepływu takich danych oraz uchylenia dyrektywy 95/46/WE (ogólne rozporządzenie o ochronie danych osobowych) informuję, że:

1. administratorem danych osobowych dot. projektu miejscowego planu zagospodarowania przestrzennego jest Gmina Tuchola, Pl. Zamkowy 1, 89-500 Tuchola, reprezentowana przez Burmistrza Tucholi;
2. kontakt z inspektorem Ochrony Danych w Urzędzie Miejskim w Tucholi możliwy jest pod numerem telefonu: 52 3363433 lub adresem e-mail: iod@tuchola.pl;
3. dane osobowe przetwarzane będą w celu sporządzania aktu planistycznego oraz na potrzeby związanego z tym celem postępowania administracyjnego, na podstawie art. 6 ust. 1 lit. c ogólnego rozporządzenia o ochronie danych osobowych z dnia 27 kwietnia 2016 r.

Dane szczegółowe dot. przetwarzania danych osobowych w związku z realizacja ww. ustawy znajdują się na stronie BIP Urzędu Miejskiego w Tucholi.

Jednocześnie informuję, że w związku z przetwarzaniem przez Burmistrza Tucholi danych osobowych uzyskanych w toku prowadzenia postępowań dotyczących sporządzania aktów planistycznych, o których mowa w ustawie o planowaniu i zagospodarowaniu przestrzennym, prawo o którym mowa w art. 15 ust. 1 lit. g ogólnego rozporządzenia o ochronie danych osobowych (uprawnienie osoby, której dane dotyczą, do uzyskania informacji na temat źródła z którego zebrane zostały jej dane osobowe) przysługuje jedynie wtedy, jeżeli nie wpływa na ochronę praw i wolności osoby, od której dane te pozyskano.

1 Zmiany tekstu jednolitego zostały ogłoszone w Dz. U z 2024 r. poz. 1907, 1940, Dz. U z 2025 r. poz. 527, 680, 1668, 1847, z 2026 r. poz. 24

eprasa.pl 8fec4873a2

35 lat Stowarzyszenia Rodziców Dzieci Specjalnej Troski

Najpierw szukała wsparcia dla swojej rodziny. Wtedy mało kto myślał, jak bardzo potrzebne będą takie stowarzyszenia

35 lat działalności stowarzyszenia to nie jest droga wyłącznie usłana różami, na co zwróciła uwagę – w pełnym mocnych słów przemówieniu – Angelika Koślińska. Jej matka Maria Lewandowska wspomniała, jak wiele lat temu wpadła w depresję po urodzeniu córki... Szukała recepty, jak wyjść z kryzysu. Receptą miało zostać stowarzyszenie.



Matka i córka: Maria Lewandowska i Angelika Koślińska, które od wielu lat prowadzą stowarzyszenie.



Z Angeliką Koślińską Mirosława Poturalska, nauczycielka Liceum Ogólnokształcącego w Tucholi. Przez wiele lat prowadziła wolontariat i współpracowała ze stowarzyszeniem.

To jedno z najdłużej działających stowarzyszeń w powiecie tucholskim. Zrzesza rodziny wychowujące dzieci z niepełnosprawnościami. Aktualnie najmłodsze ma rok, a najstarszy podopieczny 22 lata. Łącznie wychowanków jest teraz 78. Działalność stowarzyszenia przeplata się z funkcjonowaniem Warsztatów Terapii Zajęciowej. Dzieje się tak z naturalnych powodów. Członkowie stowarzyszenia znajdują zajęcie w WTZ-ach i na odwrót. Zarząd stowarzyszenia przez lata zorganizował szereg projektów, w których pierwszeństwo odgrywała każdego rodzaju rehabilitacja. Kluczem do ich realizacji było pisanie projektów i uzyskiwanie dofinansowań. Zajęcia prowadzone były i są w siedzibie stowarzyszenia, które wiele lat temu udostępniła gmina Tuchola. Jak dziś mówią **Maria Lewandowska**, wieloletnia szefowa organizacji czy jej następczyni i prywatnie córka **Angelika Koślińska**, otrzymanie siedziby było zastrzykiem energii do działania. Energii na tyle dużej, że ta działalność łącznie trwa już 35 lat.



Zuzanna jest podopieczną stowarzyszenia. Zaśpiewała na otwarcie imprezy „Dziwny jest ten świat".



Najważniejsi tego dnia byli podopieczni stowarzyszenia.

Mocne przemówienie. „Kiedy upadamy, widzimy, kto stoi obok"

Za nami jubileusz z tej imponującej okazji. W czwartek podopieczni, członkowie, zarząd stowarzyszenia spotkali się na wspólnej uroczystości w Tucholskim Ośrodku Kultury. Można w telegraficznym skrócie napisać, że były „taniec, muzyka i śpiew", ale to tylko ozdoby całości. Jubileusz niósł za sobą mnóstwo merytorycznej treści. I podkreślić trzeba, że z setek słów, które padły ze sceny TOK-u, nie lał się wyłącznie lukier. Przewodnicząca stowarzyszenia Angelika Koślińska przede wszystkim dziękowała wszystkim przyjaznym duszom, które wspierają ją i całe stowarzyszenie, ale odważyła się też mówić o trudach, a nawet kłodach rzuconych pod nogi. To mocne w słowach przemówienie otworzyło uroczystość, która odbyła się 5 marca.

– (...) Ludzie, którzy prowadzą organizacje społeczne, potrzebują wsparcia, dialogu i zrozumienia. Nie podejrzeń, nie uprzedzeń. Nadmierna presja, brak życzliwości i transparentnego dialogu mogą prowadzić do poważnych skutków osobistych i zdrowotnych. Dlatego dziś kieruję apel, nie tylko do władz, ale do wszystkich tych, którzy mają wpływ na życie społeczne i publiczne: dostrzegajmy drugiego człowieka. Różnice w sposobie bycia, komunikacji czy działaniu nie powinny być powodem wykluczenia. Odpowiedzialność powinna iść w parze z empatią i szacunkiem – przemawiała przewodnicząca, przyznając, że w trakcie swojej pracy czy to w WTZ, czy w stowarzyszeniu zdarzało się jej usłyszeć słowa trudne i przykre. Koślińska podkreśliła znaczenie swojej matki Marii Lewandowskiej, po której „przejęła" podobne wartości.

– Zdarzały się oceny od osób, które nie znały realiów naszej pracy. [...] Jednak kiedy upadamy, widzimy, kto stoi obok. Nie musimy się lubić, ale obdarzajmy się szacunkiem. Nie przeszkadzajmy sobie. Ja będę robić to non profit tak długo, jak pozwoli mi zdrowie – kontynuowała Angelika Koślinska. Maria Lewandowska w słowach była znacznie oszczędniejsza, ale odczuwało się, że mowę odbiera jej wzruszenie i przejęcie jubileuszem. Wszystkim gościom dziękowała za obecność.

Warto dodać, że obie panie, matka i córka, pojawiły się jeszcze na filmie wyświetlonym podczas jubileuszu. Przeprowadziły między sobą wywiad, w którym



Uradowana, świętująca ekipa ze Stowarzyszenia Rodziców Dzieci Specjalnej Troski. Tak wyglądało pożegnanie z imprezą z okazji 35-lecia organizacji. Fot. Arkadiusz Lorbiecki

eprasa.pl 8fec4873a2

Maria Lewandowska przyznała, że wiele lat temu po urodzeniu córki przechodziła depresję. Nie było wówczas powszechnego wsparcia, takiego, jakie dziś mogą zagwarantować stowarzyszenia. Mało kto jeszcze o nich myślał.

Pięknie było i pięknie jest

Ciekawych wywiadów podczas tego seansu było zdecydowanie więcej. O swoich przeżyciach w stowarzyszeniu opowiadali podopieczni. Głos został oddany instytucjom i ludziom, którzy je wspierają, jak burmistrz Tucholi **Tadeusz Kowalski** czy **Tomasz Stybaniewicz**, prezes Przedsiębiorstwa Komunalnego

– Pięknie było i pięknie jest do tej pory – oceniła seniorka. A Angelice Koślińskiej wspomniała, że doskonale pamięta ją, gdy była jeszcze małą dziewczynką.

O tolerancji i odmienności

Bogaty program święta, które jako konferansjerka poprowadziła **Agnieszka Schreiber**, dopełnił występ solistów będących podopiecznymi stowarzyszenia, ale też dużej grupy z Przedszkola nr 1 w Tucholi. Z „Sarenkami" przybyła nauczycielka **Aleksandra Barwińska** na występ nieprzypadkowy. Grupa już współpracowała ze stowarzyszeniem,



Obok Wiesława Szołtuna, ks. Andrzej Taliński. Bardzo popularny niegdyś w Tucholi jako... „ksiądz Maradona", co wynikało z wielkiego zamiłowania do piłki nożnej. Ksiądz Andrzej był blisko ze stowarzyszeniem. Przyznał, że śledzi jego poczynania w mediach społecznościowych.



Na uroczystości pojawiła się Lidia Chylewska, która przez 8 lat była szefową Stowarzyszenia Rodziców Dzieci Specjalnej Troski.

w Tucholi. Obaj uczestniczyli w ubiegłotygodniowej uroczystości, podobnie jak przedstawiciele lokalnych gmin, służb czy innych stowarzyszeń. Wyjątkową osobą, która uświetniła tę okazję, była **Lidia Chylewska**. To pierwsza prezeska w historii stowarzyszenia. Przypomniała wszystkim, że ten zespół prowadziła przez 8 lat.

a pod opieką Barwińskiej prezentuje wzruszający i pouczający spektakl na temat wzajemnej tolerancji dla odmienności i zrozumienia, także dla osób z niepełnosprawnościami. Wisienką na torcie (którego zresztą też nie mogło zabraknąć) był koncert duetu skrzypcowego Queens of Violin.

Tekst i fot. Piotr Paterski

Chcesz współtworzyć Dzień Folkloru Borowiackiego? Przyjdź na spotkanie do TOK-u

W poniedziałek (16 marca) Tucholski Ośrodek Kultury organizuje spotkanie poświęcone nadchodzącemu Dniowi Folkloru Borowiackiego. Do uczestnictwa w nim zachęca twórców, animatorów i miłośników tradycji, którzy swoimi stoiskami ubogacają wydarzenie.

Dzień Folkloru Borowiackiego należy do jednej ze stałych imprez, które towarzyszą Dniom Borów Tucholskich. Tegoroczna edycja DBT będzie już 67. z kolei i odbędzie się w dniach 17-19 lipca. W najbliższy poniedziałek w murach Tucholskiego Ośrodka Kultury odbędzie się spotkanie poświęcone wydarzeniu, które promuje kulturę borowiacką.

– Nasza lokalna kultura to skarb, którym warto się chwalić. Aby nadchodzący Dzień Folkloru stał się prawdziwym świętem nas wszystkich, potrzebujemy pasji, talentu i doświadczenia twórców, animatorów i miłośników tradycji – wskazuje TOK, który już dzisiaj zachęca do udziału w spotkaniu roboczym.

W jego trakcie omówione zostaną szczegóły wydarzenia oraz zasady współpracy, kwestie logistyczne, w tym związane ze stoiskami wystawienniczymi. W programie także prezentacja wizji i motywu przewodniego tegorocznego Dnia Folkloru Borowiackiego. Przewidziano również czas na wolne wnioski i zgłaszanie pomysłów na uatrakcyjnienie imprezy.

Spotkanie odbędzie się w sali nr 4. Początek o godzinie 16:30.

(aw)

Gmina Lubiewo

Kobiety w Wełpinie wspólnie obchodziły swój dzień

Miniony weekend był wyjątkowy, bo w niedzielę (8 marca) swoje święto miały kobiety. Z tej okazji w wielu miejscach odbyły się spotkania i wydarzenia o zabawowym charakterze. Jedno z nich odbyło się w Świetlicy Wiejskiej w Wełpinie.



Nie zabrakło spontanicznych zdjęć na wesoło. Fot. KGW w Wełpinie



W Dniu Kobiet udział wzięła najstarsza mieszkanka Wełpina 90-letnia Gertruda Górecka (druga od prawej siedząca kobieta). Fot. KGW w Wełpinie

Na wspólne świętowanie Dnia Kobiet zdecydowały się mieszkanki Wełpina. Z okazji swojego dnia zdecydowały, że spotkają się w świetlicy wiejskiej, gdzie przy poczęstunku w formie cateringu, torcie i lampce wina, spędziły czas na rozmowach i wspólnej zabawie. Dla świętujących przygotowano również drobny upominek w formie kwiatów.

Wydarzenie było dla nich możliwością integracji, odetchnięcia od codziennych obowiązków i przestrzenią do wymiany doświadczeń. Dzień Kobiet świętowały panie bez względu na wiek. W uroczystości udział wzięła najstarsza mieszkanka Wełpina 90-letnia **Gertruda Górecka**.

Anna Lipska

Reklama

KONCESJONOWANA AGENCJA OCHRONY MIENIA I OSÓB „BOS"
Mariusz Łaszewski

POSTAW NA BEZPIECZEŃSTWO
- projektowanie systemów alarmowych
- montaż • centrale telefoniczne
- internet bezprzewodowy
- konwoje • ochrona fizyczna
- monitoring

OCHRONA BOS SECURITY

KORZYSTAJ Z USŁUG PROFESJONALISTÓW Z TUCHOLI!

Tuchola, ul. Przemysłowa 4, biuro@ochronabos.pl tel. 52 334 35 14, kom. 603 504 254, 502 722 217

eprasa.pl 8fec4873a2

Z klubem związała się firma KAEMDE

Cross Akademia zakłada Team i ma sponsora tytularnego z regionu



Dopóki intensywne mrozy nie zdążyły jeszcze skuć toru, zawodnicy Cross Akademii trenowali nawet zimą.

W ostatnim czasie Cross Akademia weszła w ścisłą współpracę z firmą Kaemde. Znane przedsiębiorstwo prowadzone przez **Krzysztofa Dereszyńskiego** będzie sponsorem tytularnym klubu. Jak tłumaczy nam klub, cel to rozwój działalności w obszarze motocrossu i wzmocnienie działań promocyjnych.

– Inicjatywa stanowi przykład współpracy pomiędzy środowiskiem sportowym a partnerem biznesowym, ukierunkowanej na profesjonalizację zaplecza organizacyjnego oraz zwiększenie rozpoznawalności marki zespołu i sponsora w przestrzeni medialnej i sportowej. Projekt zakłada kompleksowe działania marketingowe, obejmujące m.in. obecność marki w komunikacji wizualnej zespołu, materiałach promocyjnych, mediach społecznościowych oraz podczas wydarzeń sportowych. Współpraca ma charakter długofalowy i obejmuje cały sezon startowy 2026 – przekazuje nam przedstawiciel klubu **Roman Lipiński**.

Zarówno jemu jak i całemu klubowi zależy na jeszcze lepszych warunkach szkoleniowych, logistycznych i promocji całego zespołu. Umowa została podpisana przez przedstawicieli klubu bezpośrednio z Krzysztofem Dereszyńskim. Dla Kaemde współpraca na polu sportowym to nie pierwszyzna. Znana jest m.in. z zaangażowania w lokalną piłkę nożną.

Co wydarzy się w 2026 roku w Cross Akademii? Znamy plan startów!

W klubie dowiadujemy się, że w sezonie 2026 Cross Akademia KAEMDE Team planuje zespołowe starty w cyklu AMIC Energy Motocross.

Będą to cztery rundy. Warto zwrócić uwagę, że do niektórych lokalizacji jest z powiatu tucholskiego bardzo blisko. Warto zaplanować sobie wypad na zawody. To kilka godzin widowiska i świetnej zabawy. Często dla całych rodzin. Warto zapisać je w kalendarzach:

Więcbork – 2–3 maja,
Lipno – 13-14 czerwca,
Człuchów – 22-23 sierpnia,
Stryków – 12-13 września.

Z pewnością jeszcze ważniejszy jest fakt, że Cross Akademia pojedzie w aż czterech rundach Mistrzostw Strefy Polski Północnej (MSPP).

– To one stanowią jeden z najważniejszych cykli regionalnych w polskim motocrossie. Udział w tych zawodach ma na celu dalszy rozwój sportowy zawodników, zdobywanie punktów rankingowych oraz utrzymanie wysokiej pozycji zespołu w rywalizacji strefowej – tłumaczy Roman Lipiński.

Piotr Paterski,
fot. Cross Akademia

Niewielki klub namieszał! Sezon 2025 wypadł świetnie

Cross Akademia przypomina najważniejsze osiągnięcia z poprzedniego sezonu.

Największy sukces w sezonie 2025 odniósł Michał Pałubicki. Ma tytuły: Mistrza MSPP (Mistrzostw Strefy Polski Północnej), Mistrza MSPC (Mistrzostw Strefy Polski Centralnej) oraz Mistrza Okręgu Bydgoskiego. Jest wicemistrzem w klasyfikacji generalnej Pucharu Polski. Ponadto w zawodach strefowych w Niemczech był 4. Brał udział w eliminacjach do Mistrzostw Europy w Estonii (23. miejsce).

– Był to rok potwierdzający jego przynależność do ścisłej krajowej czołówki – zwraca uwagę Roman Lipiński.

„Tygodnik" wiele zasłużonego miejsca poświęcił już młodemu 11-letniemu jeźdźcowi. Przypomnijmy, Adrian Pankau wywalczył tytuł II Wicemistrza Pucharu Polski, został Wicemistrzem MSPP, II Wicemistrzem MSPZ, a także II Wicemistrzem MSPC (Mistrzostw Strefy Polski Centralnej). Dołożył tytuł Wicemistrza Okręgu Bydgoskiego oraz zwycięstwo w Adam Motocross Challenge.

– Przez cały rok utrzymywał równą, wysoką formę, regularnie kończąc rundy w ścisłej czołówce – słyszymy.

Motocross nie jest sportem wyłącznie dla płci męskiej, czego dowodem jest postawa Zuzanny Paś. Została Wicemistrzynią Okręgu Bydgoskiego. W MSPP zakończyła sezon na 8. miejscu, w MSPZ była szósta. W cyklu AMIC uplasowała się na 11. pozycji.

Na podium klasyfikacji okręgowej stanął Damian Wielewski, zdobywając tytuł II Wicemistrza Okręgu Bydgoskiego. Sezon MSPP zakończył na wysokim 5. miejscu. Rozkręcał się z biegiem sezonu, a na jego finał był już w topie: 5. miejsce w Lipinie i 3. w Bartoszycach.

Michał Golak sięgnął po tytuł Mistrza Pomorza Zachodniego w formule cross country. Zwyciężył w Malechowie (najlepszy czas zawodów) oraz w Konikowie. Z Darłówka przyjechał drugi, trzeci z Poznania.

Sztab Cross Akademii zwraca jednak uwagę, że osiągnięcia indywidualne to nie wszystko. Grupa zawodników regularnie zdobywających punkty poszerza się.

Mateusz Śledź zakończył sezon MSPP na 8. miejscu, w klasyfikacji Okręgu Bydgoskiego był piąty.

– Regularne finisze w pierwszej dziesiątce potwierdziły jego stabilność sportową. W cyklu AMIC uplasował się na 9. pozycji w klasyfikacji generalnej – mówi Roman Lipiński.

Franciszek Domeracki sezon MSPP zakończył na 12. miejscu, w AMIC był trzynasty, a w Okręgu Bydgoskim szósty. Wielokrotnie punktował w pierwszej dziesiątce rund.

Wyraźny progres w drugiej części sezonu zanotował Aleksander Lipiński. Po trudniejszym początku roku awansował do 15. miejsca w rundzie w Lipnie oraz 11. miejsca w Bartoszycach. Sezon MSPP zakończył na 36. pozycji, a w klasyfikacji Okręgu Bydgoskiego był dziesiąty.

Koniec sezonu dobrze wyglądał także w przypadku Leona Moraczewskiego. Zanotował 8. miejsce w rundzie MSPP w Bartoszycach oraz 2. miejsce w zawodach Cross Country w Ogorzelinach.

Wojciech Drewczyński rywalizował w MSPP i Pucharze Polski, regularnie kończąc rundy i zdobywając punkty, co przełożyło się na 13. miejsce w klasyfikacji Okręgu Bydgoskiego.

Dominik Olszewski rozpoczął sezon od 17. miejsca w Mrągowie w cyklu MSPP, kończąc rok na 44. pozycji w klasyfikacji generalnej.

Bilans sezonu 2025 to trzy tytuły mistrzowskie w klasyfikacjach strefowych, mistrzostwo okręgu, dwa tytuły wicemistrza Pucharu Polski, liczne podia rundowe oraz reprezentacja międzynarodowa.

– To wynik, który potwierdził dojrzałość sportową zespołu – kończy Roman Lipiński.



Przedstawiciele Cross Akademii z właścicielem firmy Kaemde Krzysztofem Dereszyńskim. Kaemde zostało sponsorem tytularnym teamu, który uruchomiła akademia. Od lewej: Tomasz Raca, Michał Domeracki, Krzysztof Dereszyński i Roman Lipiński.

eprasa.pl 8fec4873a2

Witamy na świecie

W ciągu kilku ostatnich dni przyszli na świat:

Fot. al, nadesłane



Hubert Pawłowski, 3.03, 4970 g, 61 cm, Człuchów



Klementyna Glaza, 3.03, 3390 g, 57 cm, Kamień Krajeński



Nikodem Wierzbanowski, 3.03, 4100 g, 57 cm, Zielonka



Iga Gierszewska, 5.03, 4500 g, 57 cm, Tuchola



Lena Parolska, 5.03, 3100 g, 55 cm, Czersk



Nel Borowska, 5.03, 3660 g, 59 cm, Sępólno Krajeńskie





Julia Brodowska, 6.03, 3770 g, 55 cm, Zboże



Zuzia Lacke, 7.03, 2600 g, 52 cm, Sępólno Krajeńskie

Sport w tygodniu

Siatkówka

14-15 marca (sobota – niedziela)

17.30 (sobota), 10.00 (niedziela) Ćwierćfinał Mistrzostw Polski Młodziczek w Siatkówce (hala MCS we Wrocławiu, ul. Parkowa 14; zespoły: MLKS Tucholanka Europrojekt Tuchola, EWL Volley Wrocław, MKS MOS Wrocław, UKS Lider Konstantynów Łódzki)

Piłka nożna

• Klasa okręgowa

15 marca (niedziela)

12.00 Promień Kowalewo Pomorskie – Rawys CEO Raciąż

17.00 Gryf Sicienko – Tucholanka Tuchola

• Klasa B

14 marca (sobota)

16.00 TKP Tuchola – Czarni Lniano (mecz sparingowy)

15 marca (niedziela)

12.00 Odrodzeni Mała Cerkwica – KS Żalno (mecz sparingowy)

16.00 Myśliwiec Gostycyn – Gwiazda Bukowiec (mecz sparingowy, boisko w Tucholi)

Kręgle

14-15 marca (sobota – niedziela)

9.00 Mistrzostwa Polski U19 w Sprintach i Tandemach Mieszanych (kręgielnia MOSiR-u Leszno, ul. Strzelecka 9)

(jk)

zmarli

† Krystyna Gierszewska, l. 72 – Kęsowo
† Franciszek Wrocławski, l. 76 – Kęsowo
† Wiesław Szczupak, l. 86 – Tuchola
† Szczepan Bogdan Olejniczak, l. 78 – Bydgoszcz
† Łucja Foleher, l. 100 – Raciąż
† Kazimierz Piotr Banach, l. 50 – Małe Gacno
† Ryszard Jan Kiełpiński, l. 68 – Biała
† Zenona Kolczyk, l. 92 – Tuchola
† Ryszard Ziemiński, l. 86 – Tuchola
† Jan Spica, l. 79 – Czersk
† Krystyna Glazer, l. 76 – Końskie Błota
† Piotr Zabrocki, l. 57 – Brusy
† Dawid Daniel Lewandowski, l. 30 – Tuchola
† Krystyna Klaman, l. 83 – Kiełpin

G.

Ogłoszenie płatne

Wszystkim, którzy w bolesnej chwili okazali wiele serca i życzliwości oraz licznie uczestniczyli we mszy św. i wzięli udział w ostatniej drodze wiecznego spoczynku

śp.

Krystyny Gierszewskiej

księdzu proboszczowi Karolowi Misiurskiemu z parafii w Jeleńczu, pani organistce, rodzinie, krewnym, znajomym i sąsiadom za modlitwę i komunię św.

serdeczne podziękowania składa rodzina

Całemu zespołowi Rodzinnego Domu Pomocy w Wielkim Mędromierzu za okazaną pomoc, życzliwość oraz opiekę nad

śp. Krystyną Gierszewską

serdeczne podziękowania składa rodzina

Zakładowi Pogrzebowemu Bolińscy za profesjonalną obsługę uroczystości pogrzebowej

śp. Krystyny Gierszewskiej

serdeczne podziękowania składa rodzina

Joannie Zaborowskiej i Jej Rodzinie

wyrazy serdecznego współczucia z powodu śmierci

Ojca

składa

Zarząd wraz z pracownikami Przedsiębiorstwa Komunalnego w Tucholi

Reklama

Dom Pogrzebowy Bolińscy

Pomożemy godnie pożegnać bliską Ci osobę...

• Kompleksowa obsługa uroczystości pogrzebowych
• Sala pożegnań, własna chłodnia, przewóz zmarłych
• Załatwiamy zasiłek pogrzebowy ZUS, KRUS i MSWiA
• Kwiaty na trumnę, oprawa muzyczna

Tuchola, ul. Starodworcowa 1
500 206 206 (całodobowo)
zpbolinscy

KOMPLEKSOWE USŁUGI POGRZEBOWE
Przedsiębiorstwo Komunalne w Tucholi, ul. Świecka 68
(wjazd obok sklepu meblowego)
tel. kom. 603 265 868, www.pogrzebytuchola.pl
JESTEŚMY DO PAŃSTWA DYSPOZYCJI 24 GODZINY NA DOBĘ
TRUMNY, URNY
WŁASNA KAPLICA OGRZEWANA W CENTRUM MIASTA
WŁASNA CHŁODNIA
PROFESJONALNE UBIERANIE ZMARŁYCH
KREMACJA
EKSHUMACJA
KOPANIE GROBÓW
SPRZEDAŻ KWIATÓW
NAGROBKI
Załatwiamy formalności w ZUS, USC, MSW
OBSŁUGA BEZGOTÓWKOWA



eprasa.pl 8fec4873a2

Kręgle – Turniej Miast

Natalia Ostrowska i Adam Hennik – srebrni Borowiacy

Turniej Miast to ogólnopolska impreza kręglarska, która swoją cyklicznością i formułą przyciąga wielką liczbę kręglarzy z danego terenu. Nie inaczej było na szóstym z ośmiu spotkań na torach. Tuchola przywitała sportowców pełnym słońcem i przełożyło się to na rezultaty, także Borowiaków. Dwojgu z nim zabrakło naprawdę niewiele do złota.



Dwoje najlepszych Borowiaków w tucholskim Turnieju Miast – Natalia Ostrowska i Adam Hennik.

Zielone barwy to Wielkopolska – taka zasada zauważalna była w kręgielni tucholskiego OSiR-u podczas dwudniowej rywalizacji znanego cyklu. Liczni sportowcy z miejscowości kojarzonych z kręglami to zazwyczaj zdecydowana większość uczestników zmagań. Spora była też reprezentacja Borów, w końcu wydarzenie można było opatrzyć znanym hasłem „Gramy u siebie".

Tucholski turniej był szóstym z kolei spotkaniem kręglarzy z całego kraju. Taki zjazd sportowców z odległych zakątków Polski przekłada się na sytuację



Zazwyczaj uśmiechnięty Karol Lipinski po starcie w Tucholi może być z siebie zadowolony.

po rywalizacji, gdy każdy się spieszy do domu i w sposób bardziej nieoficjalny odbiera swoją nagrodę, po czym udaje się w podróż powrotną. Do tego są wszyscy przyzwyczajeni, to należy zrozumieć.

W tucholskiej kręgielni przez dwa dni swoją formę przetestowało ponad stu graczy. W tej stawce było osiemnastu mężczyzn i pięć kobiet ze stolicy Borów. Kulano tylko do pełnych kręgli – to niezmienna zasada.

Natalia blisko złota

Edyta Kląskała była zwycięzczynią w kategorii płci pięknej. Bywająca dość często w Tucholi choćby na meczach superligi zawodniczka zdobyła 359 kręgli, co zapewne nie jest jakąś rekordową zdobyczą, ale wystarczającą do zajęcia pierwszego miejsca. Sytuacja na samym szczycie mogłaby być inna, gdyby druga w turnieju **Natalia Ostrowska** trafiła cztery kręgle więcej. Druga lokata (356 kręgli) nie ujmuje wartości Tucholance, ale u niej samej na pewno pozostał niedosyt.

– Nasza kręgielnia daje duże możliwości i starałam się to wykorzystać – powiedziała Natalia Ostrowska. – Na tym ogólnopolskim poziomie rozgrywek cztery kręgle to mimo wszystko spora różnica, choć w praktyce to tak naprawdę jeden rzut. Nigdy nie jest tak dobrze, że nie mogłoby być lepiej. Jestem z siebie zadowolona, trzymam równą formę.

Trzecie miejsce zajęła **Magdalena Kaźmierczak** ze Śremu. Pozostałe Tucholanki również nie mają powodów do narzekań. W pierwszej dziesiątce znalazły się siostry **Justyna** i **Katarzyna Wegner**. Pierwsza otarła się o podium, bo została sklasyfikowana na czwartej pozycji z dorobkiem 347 kręgli. Jej starsza siostra zajęła dziewiąte miejsce z sumą 343 kręgli. W turnieju brały też udział **Elżbieta Ćwikła** i **Katarzyna Szlagowska**. Obie panie znalazły się poza pierwszą dwudziestką.



Justyna Wegner była w turnieju minimalnie lepsza od siostry Katarzyny.

Równie niewielka strata Adama Hennika, ale jest liderem

Zdecydowanie wyższą liczba mężczyzn na Turnieju Miast to już też norma. Tu konkurencja jest większa, a panowie jak zwykle walczyli do ostatniego rzutu, bo taka wartość przedzieliła zawodników na podium i nie tylko.

Tego dnia niepokonany okazał się **Tomasz Cyran** z Wronek (378 kręgli). Cztery punkty mniej miał doświadczony **Adam Hennik**, z którym chyba w największym stopniu wiązano nadzieję. Tucholanin nie zawiódł.

– Uważam swój start za całkiem solidny, ale nie kryję, że miałem apetyt na najwyższy stopień pudła – wyznaje Adam Hennik. – Jest gdzieś jakieś poczucie straty, ale nie robię z tego jakiegoś zagadnienia. Sam wynik nie jest najwyższy, ale zadowalający.

W czołówce zestawień kategorii mężczyzn znaleźli się też: **Jarosław Przytarski** (4. miejsce, 369 kręgli), **Edward Kuczkowski** (366 kręgli), **Andrzej Schmidt** (361 kręgli), **Karol Lipinski** (361 kręgli). Pozostali Tucholanie uplasowali się niżej, a ich wyniki można zobaczyć na stronie kregle.net w zakładce „Turniej Miast". Tucholskie zawody sędziowały: **Ewa Iwicka**, **Paulina Hennik**, Katarzyna Wegner i Justyna Wegner.

Kiedy Adam Hennik oceniał swój występ na torach, nie wiedział, że stanie się liderem klasyfikacji generalnej mężczyzn. Udany start pozwolił mu wskoczyć na pierwsze miejsce, bo rywale wypadli zdecydowanie słabiej. Tucholanin ma 126 punktów przed mającym 120 punktów **Patrykiem Wawrzyniakiem** z Leszna, ale w ostatnich dwóch turniejach musi utrzymać równą formę, by zachować najwyższe miejsce. Dwa ostatnie spotkania odbędą się w Pleszewie (kwiecień) i Gostyniu (maj).

Tekst i fot. Jarosław Kania

Kręgle – superliga kobiet

Życiowy rekord Oliwii, choć mecz przegrany

KS Start Gostyń – MLKS Tucholanka JK M. Kiedrowski Tuchola 2:0

Nie udał się Tucholankom wyjazd do Gostynia, ale jest jeden plus tego meczu, bardziej indywidualny niż drużynowy. Młoda zawodniczka ze stolicy Borów pobiła swój życiowy wynik i to fakt na otarcie łez podczas starcia w Wielkopolsce.

Borowiaczki zaczęły mecz korzystnie, bo **Dominika Bucholc** pokonała 3:1 duet z Gostynia **Aleksandra Banaszak** – **Anna Dudkowiak**. Mimo zmiany w pojedynku na teoretycznie mocniejszą zawodniczkę żadna z Gostynianek nie miała siły, by pokonać na tym etapie młodszą z sióstr Bucholc. Po tym boju gospodynie traciły aż 48 kręgli, co jak na początek meczu stanowiło dużą przewagę.

W drugim pojedynku niedoświadczona w superlidze **Oktawia Wiśniewska** przegrała 1:3 z **Nataszą Krauze**. Tym razem Wielkopolanki wyrównały nie tylko stan meczu na 1:1 w punktach drużynowych, ale także nadrobiły stratę w kręglach do zera, więc mecz zaczął się jakby zupełnie od początku z zerowym bilansem i remisem. Tucholanki wyszły na prowadzenie po wygranej 2,5:1,5 **Natalii Bucholc** z **Zuzanną Lisiecką**. Sytuacja się powtórzyła – Borowiaczki znów wygrywały w dużych punktach i prowadziły też dziewiętnastoma kręglami.

Wyrównany bój z rywalką stoczyła **Oliwia Pychowska** i jej występ zostanie długo zapamiętany. Tucholanka, stając naprzeciw doświadczonej **Weroniki Paszyk**, zremisowała ten pojedynek 2:2 i ustanowiła swoją życiówkę – 547 kręgli w superlidze. To jednak przeciwniczka strąciła więcej kręgli, dzięki czemu znów wyrównała stan meczu na 2:2 i uzyskała minimalną przewagę w kręglach, a były to cztery oczka.

Przełom nastąpił w dwóch ostatnich konfrontacjach na torach. Piąty pojedynek to wygrana 3:1 **Anny Piotrowskiej**, której wyższość musiała uznać **Alina Pstrąg-Wiligała**. Tym razem znana już w tym meczu liczba przewagi w kręglach, czyli 48 z pierwszego starcia, po piątym była po stronie miejscowych kręglarek. Ostatni bój to walka z kulą w ręku Tucholanki **Magdaleny Wysockiej** z **Anną Szymoniak**. Reprezentantka Startu pokonała rywalkę 3:1, zwiększając przewagę w kręglach do 71. Po zasadniczej grze Gostynianki wygrały 4:2, a dodano im jeszcze regulaminowe dwa oczka za większą liczbę trafionych kręgli.



Oliwia Pychowska dobrze czuła się na wielkopolskich torach i potwierdziła to najlepszym swoim wynikiem.

Podsumowanie meczu to: 6:2 w punktach drużynowych, 13,5:10,5 w setowych, 3242:3171 w kręglach.

Tabela

1. SKK Polonia 1912 Leszno	11	17	49:39
2. KS Start Gostyń	11	17	49:39
3. KK Dziewiątka Wronki	10	16	45:35
4. KS Alfa-Vector Tarnowo Podgórne	10	14	43,5:36,5
5. KS Czarna Kula Poznań	10	11	37:43
6. MLKS Tucholanka JK M. Kiedrowski Tuchola	10	7	37,6:42,5
7. KS Wrzos Podolski Sieraków	10	5	27:53

Jarosław Kania, fot. nadesłane

eprasa.pl 8fec4873a2

Siatkówka

Bysław idzie w siatkówkę i zaprasza gości. A przy okazji pomaga czworonogom

Turniej siatkarski w Bysławiu miał na celu nie tylko czerpanie przyjemności z samej gry. Siatkarskim bojom na parkiecie towarzyszył cel charytatywny. Sportowcy sprawdzili swoją formę przed wiosennymi rozgrywkami Tucholskiej Ligi Siatkówki.

Sala gimnastyczna bysławskiej szkoły podstawowej jest często areną sportowych wydarzeń pozaszkolnych: od piłki nożnej do capoeiry. Tym razem przez środek pola rozstawiono siatkę, a stanęło pod nią mnóstwo siatkarzy amatorów z ośmiu zespołów. Tyle teamów stawiło się na zorganizowane przez zespół Przyjaciele z Siatkówki Bysław zawody w tej dyscyplinie. Koniec lutego był idealnym czasem, by sprawdzić swoją dyspozycję tym bardziej, że w marcu ruszyły rozgrywki Tucholskiej Ligi Siatkówki. Koordynatorami Turnieju Siatkarskiego Sportowych Przyjaciół z Bysławia był **Filip Olszewski**, któremu pomagał **Paweł Grochowski**.

– Można powiedzieć, że rywalizacja miała otwartą formułę, bo poza zaproszeniami na turniej można było się po prostu zgłosić – relacjonuje Filip Olszewski. – Dobrze się złożyło, bo drużyny grające u nas to sportowcy z różnych miejscowości. Zawitały do nas dwie drużyny z Tucholi, ponadto z: Cekcyna, Koronowa, Bukowca, Przysierska, Śliwic.



Gospodarze określają się oficjalnie i nieoficjalnie jako przyjaciele. Potwierdza się to na parkiecie.



Filip Olszewski (z lewej) i MVP turnieju Artur Rembelski.



Młodzi siatkarze Tucholanki to także gospodarze Tucholskiej Ligi Siatkówki.

Psi Azyl na uwadze siatkarzy

Rozgrywki na początku toczyły się w dwóch grupach, gdzie grano każdy z każdym raz do 25 punktów. Jeden set w każdym meczu nie tylko zdynamizował rozgrywki, ale też sprawił, że gra była zacięta; każdy miał świadomość, iż to tylko seria 25 punktów decyduje o zwycięstwie albo porażce.

Turniej miał też drugi ważny plan. Przede wszystkim wspomożono Fundację Psi Azyl. Do puszki, jak podają organizatorzy, zebrano 274 zł 12 gr, po czym całość przekazano fundacji. Nad bezpieczeństwem zawodników czuwali druhowie z OSP Bysław. Chwalono też pyszności przygotowane przez panie z KGW Bysław. Po rywalizacji wręczono puchary, dyplomy i medale za udział. Były też nagrody rzeczowe – bony do sieci sklepów. MVP turnieju został **Artur Rembelski** ze Śliwic. Sędziami turnieju byli **Krystian Puczyński** i **Mateusz Wolski**.



Zespół ze Śliwic okazał się najlepszym teamem w bysławskim turnieju.

I miejsce – Volley Śliwice
II miejsce – Gwiazda Bukowiec
III miejsce – MLKS Tucholanka Siatkówka Męska Tuchola

– W Bysławiu kochamy sport, w tym siatkówkę, dlatego cieszę się, że pierwszy taki turniej wypadł pomyślnie – podsumowuje koordynator rozgrywek. – Serdecznie dziękujemy dyrektorowi szkoły panu Romanowi Chmarze, który udostępnił nam miejsce do gry. Turniej był współfinansowany ze środków gminy Lubiewo w ramach konkursu ofert 2026.

Jarosław Kania, fot. nadesłane

Tygodnik Tucholski

Piotr Paterski (redaktor naczelny),
tel. kom. 505 166 687
(e-mail: piotr@tygodnik.pl)
Kamil Tajl,
tel. kom. 781 770 703
(e-mail: kamil@tygodnik.pl)
Agata Wiśniewska,
tel. kom. 781 770 702
(e-mail: agata@tygodnik.pl)
Anna Lipska,
tel. kom. 452 541 700
(e-mail: anna@tygodnik.pl)

Redakcja: 89-500 Tuchola, ul. dra Karasiewicza 3, tel. 52 336 30 50.
Biuro czynne od 8:00 do 16:00 (w soboty nieczynne), e-mail: biuro@tygodnik.pl, **tygodnik.pl**
Sport: Jarosław Kania (e-mail: sport@tygodnik.pl);
współpracują: Halina Gut, Hanna Szulwic; rubryki stałe: Aniela Czyżyk, Bożena Olszewska;
sekretariat, skład komputerowy i łamanie: Krzysztof Janikowski (e-mail: biuro@tygodnik.pl); korekta: Halina Gut;
wydawca: Jo! Media spółka z ograniczoną odpowiedzialnością, 89-500 Tuchola, ul. dra Karasiewicza 3;
druk: Polska Press Sp. z o.o. Drukarnia w Bydgoszczy, ul. Grunwaldzka 229, tel. 52 584 86 60.
Redakcja zastrzega sobie prawo skracania i adiustacji oraz zmiany tytułów dostarczanych tekstów.
Redakcja nie odpowiada za treść reklam, ogłoszeń, życzeń oraz listów od czytelników.
Anonimów nie publikujemy. Tekstów niezamówionych nie zwracamy.
Teksty artykułów, zdjęcia i wzory reklam są chronione prawem autorskim.

Stowarzyszenie Gazet Lokalnych

DZIAŁ REKLAMY:
przedstawiciel na powiat tucholski:
Kamil Tajl,
tel. kom. 503 140 734,
(e-mail: reklama@tygodnik.pl)
redakcja: Krzysztof Janikowski,
tel. kom. 515 149 391,
(e-mail: biuro@tygodnik.pl)
Ogłoszenia drobne do bieżącego numeru przyjmujemy do wtorku do godz. 16.00, a **reklamy i ogłoszenia ramkowe** do wtorku do godz. 12.00.

KLAUZULA INFORMACYJNA
Biorąc udział w dowolnym konkursie/plebiscycie i dostarczając do redakcji zdjęcie albo rozwiązanie konkursu/plebiscytu na kuponie, mailem, telefonicznie, za pomocą SMS-a czy w dowolny inny sposób, wyrażacie Państwo zgodę na przetwarzanie swoich danych osobowych wyłącznie w celu realizacji tego konkursu/plebiscytu oraz zgodę na publikację swego imienia i nazwiska oraz dostarczonego zdjęcia na łamach Tygodnika Tucholskiego.
Zgodnie z art. 13 ust. 1 i ust. 2 ogólnego rozporządzenia o ochronie danych osobowych z dnia 27 kwietnia 2016 r. informuję, iż:
- administratorem Pana/Pani danych osobowych jest Jo! Media spółka z ograniczoną odpowiedzialnością z siedzibą w Tucholi 89-500, ul. dra Karasiewicza 3.
- Pana/Pani dane osobowe będą przetwarzane tylko i wyłącznie w celu realizacji konkursu/plebiscytu, w którym Pan/Pani uczestniczy, na podstawie art. 6 ust. 1 pkt a wyżej wymienionego rozporządzenia
- Pana/Pani dane osobowe mogą zostać przekazane firmom Home.pl, ul. Zbożowa 4, Szczecin, Fibero Sp z o.o., ul. Wojska Polskiego 65, Bydgoszcz oraz Bild Presse Polska Sp. z o.o., ul. Żwirki 17, 90-539 Łódź w celu zapewnienia prawidłowego przebiegu konkursu.
- Pana/Pani dane osobowe będą przechowywane do czasu zakończenia konkursu, a dane zwycięzców przez okres wymagany prawem oraz przez okres przedawnienia roszczeń przysługujących administratorowi danych i w stosunku do niego.
- posiada Pan/Pani prawo dostępu do treści swoich danych oraz prawo ich sprostowania, usunięcia, ograniczenia przetwarzania, prawo wniesienia sprzeciwu, prawo do cofnięcia zgody w dowolnym momencie bez wpływu na zgodność z prawem przetwarzania, którego dokonano na podstawie zgody uzyskanej przed jej cofnięciem;
- ma Pan/Pani prawo wniesienia skargi do Prezesa UODO gdy uzna Pan/Pani, iż przetwarzanie Pana/Pani danych osobowych narusza przepisy ogólnego rozporządzenia o ochronie danych osobowych z dnia 27 kwietnia 2016 r.;
- podanie przez Pana/Panią danych osobowych jest dobrowolne. Jednak konsekwencją niepodania danych osobowych będzie brak możliwości uczestnictwa w konkursie/plebiscycie.
- Pana/Pani dane nie będą przetwarzane w sposób zautomatyzowany ani nie będą podlegały profilowaniu.

eprasa.pl 8fec4873a2

Piłka nożna – klasa okręgowa

Rusza piłkarska wiosna – Rawys CEO i Tucholanka na wyjazdach



Kibice Rawysa i Tucholanki obok siebie podczas derbów w Tucholi jesienią ubiegłego roku. Wiosną obie drużyny staną naprzeciwko siebie w Raciążu.

Kibice z powiatu już zacierają ręce. Nikt nie ukrywa, że Rawys CEO ma ambicje bycia beniaminkiem IV ligi i pokazał, że stać go na to, bo wyjściowa sytuacja Raciążan jest komfortowa ze względu na ośmiopunktową przewagę w tabeli. Tucholanie też mają plany, choć bez awansowych zapatrywań.

Dwie drużyny w powiatu; ba, nawet z jednej gminy uczestniczą w rozgrywkach klasy okręgowej. Składy oparte na nieco innych zasadach, ale ambicje te same, choć mierzone różnymi zamierzeniami. Słowem – zagrać jak najlepiej i zająć jak najwyższe miejsce w podsumowaniu sezonu 2025/2026.

Raciążanie na pierwszy sprawdzian ligowy wyjeżdżają do Kowalewa Pomorskiego i nikt nie ma wątpliwości – Borowiacy są tu faworytem. Gospodarze zajmują dwunaste miejsce i na pewno będą już na starcie rundy rzuceni na głęboką wodę. Z kolei Tucholanie mają bliższy wyjazd – do Sicienka. Tamtejszy Gryf ugości na swoim imponującym obiekcie Tucholankę i z pewnością będzie to ciekawy mecz, ponieważ Gryf broni się przed spadkiem, zajmując miejsce w niskiej strefie tabeli. Tucholanka trzyma mocny środek w tym zestawieniu, aktualnie jest ósma.

Obaj rywale naszych zespołów mają coś do udowodnienia, gdyż w rundzie jesiennej przegrali swoje mecze z drużynami z powiatu tucholskiego.

Rawys CEO rozpocznie swój mecz o 12:00 w Kowalewie Pomorskim, Tucholanka z Gryfem zagra w Sicienku o godzinie 17:00. Oba mecze w niedzielę (15 marca).

Dodajmy, że w ostatni weekend Rawys w swoim ostatnim meczu z cyklu sparingów 1:0 pokonał Bytovię Bytów. I tu trzeba zwrócić uwagę, że Bytovia jest na co dzień zespołem czwartoligowym, choć z dolnej części tabeli ligi w województwie pomorskim. Na koniec przygotowań rozstrzelała się Tucholanka, która aż 11:1 pokonała Falę Świekatowo, zespół A-klasowy.

Jarosław Kania, (pp)

Siatkówka – mistrzostwa Polski juniorek młodszych

Czwarte miejsce siatkarek w ćwierćfinale Polski

Zakończyła się siatkarska przygoda tucholskich siatkarek na południu Polski. Trzy mecze, z których żaden nie zakończył się triumfem, przyniosły jednak pewne wartości, przede wszystkim doświadczenie. Turniej nie był pomyślny, ale dziewczęta i ich trener mają konkretny ogląd sytuacji i na pewno wnioski do dalszej pracy. Siatkarki już są w domu i myślą o kolejnych treningach, startach w lidze. Pewien etap po powrocie z Małopolski Tucholanki mają za sobą. Do półfinału awansowały dwie pierwsze drużyny.

Bilans turnieju ćwierćfinałowego mistrzostw Polski juniorek młodszych na pewno nie będzie zapomniany, mimo że nie był korzystny ze względu na trzy przegrane mecze w trzech setach każdy. Spotkania na wielickim parkiecie mogły wywołać w niektórych setach skrajne odczucia. Trudno wytłumaczyć niestabilną formę Tucholanek, w każdym razie na pewno nie pokazały one tego, co umieją, bo przecież do ćwierćfinału nie weszły od kuchni czy dzięki decyzji przy zielonym stole – wywalczyły ten awans i z pewnością na niego zasłużyły.

Dlaczego skrajne emocje? Forma dziewcząt w każdym meczu była rozchwiana i chwilami odnosiło się wrażenie, że dziewczęta potrafią się dźwignąć z kolan, by podjąć walkę i nadrobić stratę w punktach. Takie przebłyski sportowej zawziętości miały miejsce, jednak w niewytłumaczalny sposób, w kluczowych bodaj momentach powietrze z Tucholanek uchodziło i sytuacja stawała się co najmniej nieciekawa. Trener upatruje problemu nie tyle w umiejętnościach, co w głowach. **Dariusz Wnękowicz** wypowiedział się po ostatnim spotkaniu w Wieliczce (rywalem był UKS Jedynka Kluczbork), gdy Tucholanki miały już czwarte miejsce.

– Dziś, mimo przegranej znów po raz trzeci w trzech setach, zagraliśmy najlepszy mecz – podsumował. – Powiedzmy sobie szczerze, że nie był to olśniewający mecz, bo dziewczęta nie zabłysnęły, jednakże w porównaniu z poprzednimi pojedynkami tu zaczęła już połowicznie funkcjonować mocna, niezepsuta zagrywka, stawialiśmy też blok. Bolączką ciągle obecną były błędy i słaba siła w ataku, oddawane punkty nie po walce, a po błędach. Uważam, że mentalnie nie byliśmy przygotowani na takie mecze, a blokada gdzieś w głowach utrzymywała się cały czas.

Klasyfikacja

I miejsce – MKS MOS Wieliczka
II miejsce – UKS Jedynka Kluczbork
III miejsce – SKS Szóstka TPS Wakpol Trade Biała Podlaska
IV miejsce – MLKS Tucholanka Europrojekt Tuchola

Trener: trzeba widzieć plusy, nad minusami popracujemy

O ile pierwsze spotkanie można było uznać za wpadkę, kolejny mecz i ostatni nie były czasem solidnej, efektywnej gry Tucholanek. Mecz z gospodyniami, przegrany 0:3, był obrazem gry na pewno nie takiej, jaką chciałoby się oglądać. Wygrał lepszy i tu nie ma dyskusji, ale w dwóch setach dziewczęta starały się dogonić przeciwniczki. Na nic się jednak zdały brane czasy przez szkoleniowca (wspomagała go trenerka młodziczek **Ewa Domjan**). Chwilami Borowiaczki były bezsilne, wkradało się sporo niedokładności wynikających z nieumiejętności skupienia. Z drugiej strony można było też oglądać Tucholanki zgrane, wojownicze, jednak takich momentów było zdecydowanie za mało. Zabrakło radości czerpanej z gry, uśmiechu, energii.



Zespół Tucholanki podczas dekoracji.

Wyniki Tucholanek

- **MLKS Tucholanka Europrojekt Tuchola – SKS Szóstka TPS Wakpol Trade Biała Podlaska 0:3 (17:25, 17:25, 19:25)**
- **MKS MOS Wieliczka – MLKS Tucholanka Europrojekt Tuchola 3:0 (25:17, 25:10, 25:17)**
- **MLKS Tucholanka Europrojekt Tuchola – UKS Jedynka Kluczbork 0:3 (17:25, 13:25, 18:25)**

Warto teraz zwrócić uwagę na to, co siatkarki zyskały dzięki wyjazdowi pod Kraków. Przede wszystkim to nowe doświadczenie, które jest nieocenione ze względu na rangę rozgrywek, ich miejsce i rywalki – być może spotkanie pierwszy raz i ostatni, ale dające możliwość skonfrontowania się w zupełnie nowych warunkach. Ponadto jest jeszcze jeden, choć na razie niewymierny efekt.

– Dziewczęta mogły zaprezentować się nie tylko przed własnymi kibicami, ale ludźmi z Polski, wśród których są trenerzy, łowcy talentów, działacze – mówi Dariusz Wnękowicz. – To daje szansę zaistnienia w szerszym świecie sportu. Kilka siatkarek zwróciło uwagę trenerów, którzy pytali o konkretne postacie naszej drużyny. Wychodzimy do świata, poza własny obiekt, poza nasze podwórko, które, pamiętajmy, jest nam wciąż najbliższe. Nasze mecze transmitowano w internecie, więc widziało nas dużo osób.

Trenerzy podają jeszcze pewną oczywistość. Sam awans do ćwierćfinału mistrzostw Polski jest już sukcesem, bo Tucholanki znalazły się w gronie 32 najlepszych w kraju zespołów. Na tle całej grającej w siatkówkę młodzieży polskiej to wąska grupa. Przykładem na to jest choćby województwo mazowieckie, gdzie, jak mówi tucholski trener, jest zgłoszonych do rozgrywek aż sto dwadzieścia zespołów młodziczek. Na tym tle grupa 32 drużyn to elita.

MLKS Tucholanka Europrojekt Tuchola:

Jagna Jaworska, Zofia Iwicka, Wiktoria Cybulska, Julia Reszczyńska, Maja Kwasigroch, Olga Weltrowska, Oliwia Kozielecka, Andżelika Sobocińska, Weronika Dąbrowska, Maja Tomczyk, Zofia Boinska, Marika Szramka, Agata Spica, Oliwia Szumała

Sport polega na tym, że aby ktoś wygrał, ktoś musi przegrać. Tucholanki odebrały lekcję siatkówki na turnieju ćwierćfinałowym, ale patrzą przed siebie. Wnioski po takim graniu z dala od domu, gdzie jednak kibicowali najbliżsi, są na pewno szerokim materiałem do tego, by zrodził się nowy sukces – jeśli nie dziś, to jutro.

Jarosław Kania, fot. nadesłane

ISSN 1234-6314 10

eprasa.pl 8fec4873a2