Jest nowa **PORADNIA ZDROWIA** psychicznego dla dzieci i młodzieży – STR. 2

Czy urząd powinien być TWIERDZĄ? – STR. 20

Niełatwe życie interesanta

TYGODNIK LOKALNY
PUŁTUSK
GZY
OBRYTE
POKRZYWNICA
ŚWIERCZE
WINNICA
ZATORY

3,50 zł
W TYM 5% VAT

NR 13

INDEKS 342424
ISSN 1429-6837

29 MARCA 2022

www.pultuszczak.pl

TYGODNIK Pułtuski

CO TYDZIEŃ OD 4 GRUDNIA 1997 ROKU

ZŁODZIEJE na targowisku

Miejcie się na baczności!

CZYTAJ NA STRONIE 3

Spieszmy się ratować Stasia

– STR. 23

Kierowcy na dużej bani

Trzech zatrzymanych w czasie weekendu

– STR. 3

Wymiana pieca albo grzywna

Wielu czekają spore wydatki

– STR. 3

Nieodpłatni logopedzi w Gajda med

– STR. 2

Druhowie warci takiej strażnicy

– STR. 22

REKLAMA

9 771429 683228 13

eprasa.pl 9203eb6581

Jest nowy chodnik

23 marca odbył się odbiór przebudowy drogi powiatowej, w zakresie budowy chodnika na odcinku Szyszki- Skaszewo Włościańskie"

W ramach umowy wybudowano chodnik z kostki brukowej w kolorze szarym, gr. 6 cm, o długości odcinka ok 1090, m, zjazdy indywidualne do zabudowanych nieruchomości z kostki betonowej w kolorze czerwonym, gr. 8 cm, (w szerokości chodnika).**Całkowita wartość inwestycji to 253 296, 56 zł brutto. Inwestycja została sfinansowana z budżetu Powiatu Pułtuskiego.**

źródło: **powiat pułtuski**

KRONIKA POLICYJNA

21.03.2022, Pułtusk 22 - letni mieszkaniec powiatu pułtuskiego uporczywie nękał byłą partnerkę, poprzez wysyłanie wiadomości tekstowych na telefon pokrzywdzonej 22 - latki. Wyzywał ją słowami wulgarnymi oraz groził pozbawieniem życia.

23.03.2022, Pokrzywnica
Nieznany sprawca dokonał włamania na konto portalu Instagram oraz poczty elektronicznej, przełamując zabezpieczenia hasła dostępowego bez uprawnienia uzyskał dostęp do informacji dla niego nieprzeznaczonej, działając na szkodę 25 - letniej mieszkanki powiatu pułtuskiego.

22.03.2022, Pułtusk
Nieznany sprawca, działając umyślnie, dokonał zniszczenia ogrodzenia, huśtawki wagowej oraz drewnianych elementów stanowiących wyposażenie placu zabaw i ścieżki edukacyjnej na terenie Szkoły Podstawowej w Pułtusku, powodując straty w wysokości 4800 zł.

22.03.2022, Pułtusk
51 - letni mieszkaniec Pułtuska znęcał się fizycznie i psychicznie nad swoją 55 - letnią partnerką. Sprawca przemocy domowej został zatrzymany.

27.03.2022, Pułtusk
48 - letni mieszkaniec powiatu nasielskiego kierował pojazdem mechanicznym po drodze publicznej będąc w stanie nietrzeźwości 0,30 mg/l.

25.03.2022, Strzegocin
56 -letni mieszkaniec powiatu pułtuskiego kierował pojazdem mechanicznym po drodze publicznej będąc w stanie nietrzeźwości 1,05 mg/l.

25.03.2022, Skaszewo Włościańskie
40 -letni mieszkaniec powiatu pułtuskiego kierował pojazdem mechanicznym po drodze publicznej będąc w stanie nietrzeźwości 1,12 mg/l.

22.03.2022, Pułtusk
– Nieznany sprawca wykorzystując nieuwagę personelu ukradł perfumy o łącznej wartości ponad 600 zł, działając na szkodę jednej z pułtuskich drogerii.

27.03. Pułtusk
Nieznany sprawca dokonał kradzieży portfela z zawartością pieniędzy w kwocie 1500 zł wraz z dokumentami, działając na szkodę 66 letniego mieszkańca Pułtuska.
Liczba legitymowań: 941
Interwencji policyjnych: 21
Nietrzeźwych kierujących: 3

KPP w Pułtusku

TYGODNIK PUŁTUSKI

Redaktor naczelny: Ewa Dąbek tel. 512 405 978
Redakcja: tel. 23 692 86 45, redakcja@pultuszczak.pl
Kultura/ Społeczeństwo: Grażyna Maria Dzierżanowska, tel. 661 923 317; *graza@atessa.pl*
Zdjęcia: Henryk Mazurek, tel. 793 233 433; hen.maz@wp.pl
Biuro reklam i ogłoszeń: Anna Płochocka 23 692 86 45, 512 405 972 *aplochocka@pultuszczak.pl*. Ogłoszenia i reklamy nie stanowią materiału pochodzącego od wydawcy
Adres: 06–100 Pułtusk, ul. Rynek 16,
www.facebook.com/pultuski
Czynne: poniedziałek – piątek 8.00 – 16.00

Prenumerata: realizowana przez RUCH SA, zamówienia składać na stronie www.prenumerata.ruch.com.pl, pytania na e–mail: prenumerata@ruch.com.pl lub telefonicznie pod numerem 801 800 803 lub 22 717 59 59, w godz. 7:00 – 18:00 (koszt połączenia wg. taryfy operatora).
Redakcja nie zwraca tekstów nie zamówionych oraz zastrzega sobie prawo ich redagowania i skracania. Nie odpowiadamy za treść zamieszczonych reklam i ogłoszeń.
Druk: Polska Press Łódź.
Nakład: poniżej 15 000

IZBA WYDAWCÓW PRASY

Wydawca: Agencja TiO
e–mail: agencja@tio.com.pl
Legionowo, ul. Rynek 2

Stowarzyszenie Gazet Lokalnych

Poradnia logopedyczna w Szpitalu Gajda med

Jak czytamy na stronie Gajda med, nowo powstała poradnia nieodpłatnie pomaga każdego dnia swoim pacjentom. Profesjonaliści, panie Marlena Uchrońska, Pani Izabela Domeradzka, Pani Beata Borczyńska przeprowadzają diagnozę, pracują z pacjentem nad zlikwidowaniem barier, które mogą ograniczać rozwój intelektualny i społeczny

Wczesne wykrycie wad wymowy, pozwala na szybsze ich skorygowanie i chroni przed utrwaleniem. Rozwój mowy jest nierozerwalnie związany z rozwojem całej świadomości dziecka i jego osobowości. Bardzo ważne jest, abyśmy z uwagą przysłuchiwali się mowie naszych pociech i w porę reagowali na wszelkie nieprawidłowości. Terapia logopedyczna ma na celu usprawnienie funkcji komunikacyjnej oraz wczesną profilaktykę zaburzeń mowy. Oddziaływanie korekcyjne obejmuje zaburzone części mowy. Terapia poprzedzona jest wywiadem, obserwacją oraz przeprowadzeniem specjalistycznych testów. Zajęcia logopedyczne skierowane są do dzieci z zaburzeniami mowy, które utrudniają im codzienną komunikację oraz naukę. Forma i treść zajęć logopedycznych są dostosowane do indywidualnych potrzeb oraz możliwości dziecka. Terapia jest skierowana na wyeliminowanie wykrytych w mowie nieprawidłowości. Głównym celem terapii jest usprawnianie funkcji aparatu mowy, w tym oddechu, fonacji oraz artykulacji i kształtowanie umiejętności poprawnej artykulacji wszystkich głosek.

Do logopedy należy przyjść, gdy dziecko: nie gaworzy, nie reaguje na swoje imię, nie reaguje na polecenia, ma trudności z gryzieniem, żuciem, połykaniem, około 12 miesiąca życia nie posługuje się nawet najprostszymi słowami (np. mama, tata, am), około 24 miesiąca życia nie łączy dwóch prostych elementów (np. mama daj), po ukończeniu 36 miesiąca życia jego mowa jest niezrozumiała dla otoczenia, w wieku 3 lat nie mówi głoski (p, h, m, f, w, k, g, h, t, d, n, l, ś, ź, ć, dź, ń), w wieku 4 lat nie mówi głoski (s, z, c, dz), w wieku 5 lat nie mówi głoski (sz, ź, cz, dź), w wieku 6 lat nie mówi głoski(r), nie utrzymuje kontaktu wzrokowego, wsuwa język między zęby, oddycha ustami, ma trudności w czytaniu i pisaniu, w każdym momencie, gdy mamy wątpliwości, co do prawidłowości rozwoju mowy i komunikacji.

Zajęcia odbywają się w nowo odnowionych gabinetach Przychodni Szpitala Powiatowego Gajda – Med w Pułtusku przy ulicy 3 Maja 5. Zapisy w recepcji. Pacjenci muszą posiadać skierowanie od lekarza pediatry lub lekarza laryngologa.

źródło: **gajda med**

Poradnia zdrowia psychicznego dla dzieci i młodzieży w ciechanowskim szpitalu

Dzieci i młodzież mogą już korzystać z pomocy poradni zdrowia psychicznego, która powstała w szpitalu wojewódzkim w Ciechanowie. Zapisanych jest już 50 małych pacjentów

W skład zespołu terapeutycznego poradni wchodzi pięć osób: lekarz specjalista psychiatrii dzieci i młodzieży, świadczący porady lekarskie diagnostyczne, terapeutyczne i kontrolne, dwóch psychologów udzielających porad diagnostycznych i związanych z planem leczenia oraz dwóch psychoterapeutów odpowiedzialnych za prowadzenie sesji psychoterapii indywidualnej, rodzinnej i grupowej. Cały zespół poradni, prowadzi sesje wsparcia psychospołecznego dla jednej osoby i grupy do sześciu osób. Sesje kierowane są do pacjentów, ich rodzin oraz innych osób związanych z małoletnim pacjentem. Wsparcie psychospołeczne może obejmować do 12 sesji przez pół roku.

Ciechanowski szpital, zawarł z NFZ umowę na udzielanie świadczeń psychiatrycznych ambulatoryjnych dla dzieci i młodzieży, takich jak porady, wizyty domowe lub środowiskowe czy sesje psychoterapii. **Poradnia Zdrowia Psychicznego dla Dzieci i Młodzieży w Specjalistycznym Szpitalu Wojewódzkim w Ciechanowie** pierwszych małych pacjentów przyjęła już 14 marca. Aktualnie, zapisanych jest do poradni 50 osób.

Marta Milewska
Rzecznik Prasowy Urząd Marszałkowski Województwa Mazowieckiego

DOM POGRZEBOWY
Kraszewski
Pułtusk ul. Kościuszki 78
www.kraszewski.info
501634440 236922000

04.01.2022 roku,
w wieku 75 lat zmarła
ukochana Mama, Babcia
i Prababcia
Ś.P. HENRYKA NOWOSIELSKA

05.01.2022 roku,
w wieku 26 lat zmarł
ukochany Syn, Brat
i Wnuczek
Ś.P. TOBIASZ KRZYKOWSKI

08.01.2022 roku,
w wieku 64 lat zmarł
ukochany Syn i Brat
Ś.P. STANISŁAW ZDZISŁAW DYLAK

12.01.2022 roku,
w wieku 86 lat zmarła
Ś.P. HELENA WAŚKOWSKA

DOM POGRZEBOWY
KĘSY
Rok założenia 1992
www.kesy.pl
23 692 2001 604 470 616
Pułtusk, ul. Traugutta 2a

16.02.2022 roku,
w wieku 82 lat zmarł
ukochany Tatuś, Dziadek
i Brat
Ś.P. FRANCISZEK ZARADKIEWICZ

17.02.2022 roku,
w wieku 82 lat zmarł
Ś.P. LUDWIK SIEŃKOWSKI

eprasa.pl 9203eb6581

TELEFON INTERWENCYJNY: 512 405 978, redakcja@pultuszczak.pl

Złodzieje na targowisku

Bądźmy czujni!

Urząd Miejski poinformował ostatnio o powtarzających się kradzieżach na targowisku miejskim w Grabówcu. Stąd apel do handlujących i odwiedzających targowisko, by zachowali szczególną ostrożność przy dokonywaniu zakupów, trzymali zasunięte torebki, saszetki z dokumentami i pieniędzmi czy kartami płatniczymi w zasięgu wzroku, blisko ciała, a także nosili portfele w wewnętrznych kieszeniach odzieży, co utrudnia kieszonkowcom „robotę".

Zabiegani, zajęci oglądaniem towaru czy rozmową podczas zakupów, ułatwiamy złodziejom zadanie. Do takiej właśnie kradzieży doszło ostatnio 27 marca. Jak się dowiadujemy z kroniki policyjnej, nieustalony dotąd sprawca dokonał kradzieży portfela z zawartością pieniędzy w kwocie 1500 zł i dokumentami, działając na szkodę 66 - letniego mieszkańca Pułtuska. **red.**

Uchroń się przed grzywną

Łatwo powiedzieć, trudniej zrobić. Mieszkańcy, właściciele domów jednorodzinnych, z dużym niezadowoleniem przyjmują informacje o tym, że wszystkie tak zwane kopciuchy - pozaklasowe urządzenia grzewcze, piece, kozy, kominki na węgiel i drewno, trzeba wymienić do końca tego roku na te spełniające wymagania ekoprojektu. Przy obecnej drożyźnie, wciąż wzrastających kosztach utrzymania gospodarstw domowych, wielu z nas po prostu na to nie stać, nawet jeśli przyjmiemy, że uda nam się uzyskać dofinansowanie. Koszty takiego przedsięwzięcia idą w tysiące złotych, a wymiana pieca na nowoczesny bardzo często wiąże się z modernizacją całej domowej instalacji. Poniżej mamy szczegółową informację na ten temat, również zawierającą opis konsekwencji, jakie mogą czekać osoby, które pieca nie wymienią na czas.

red.

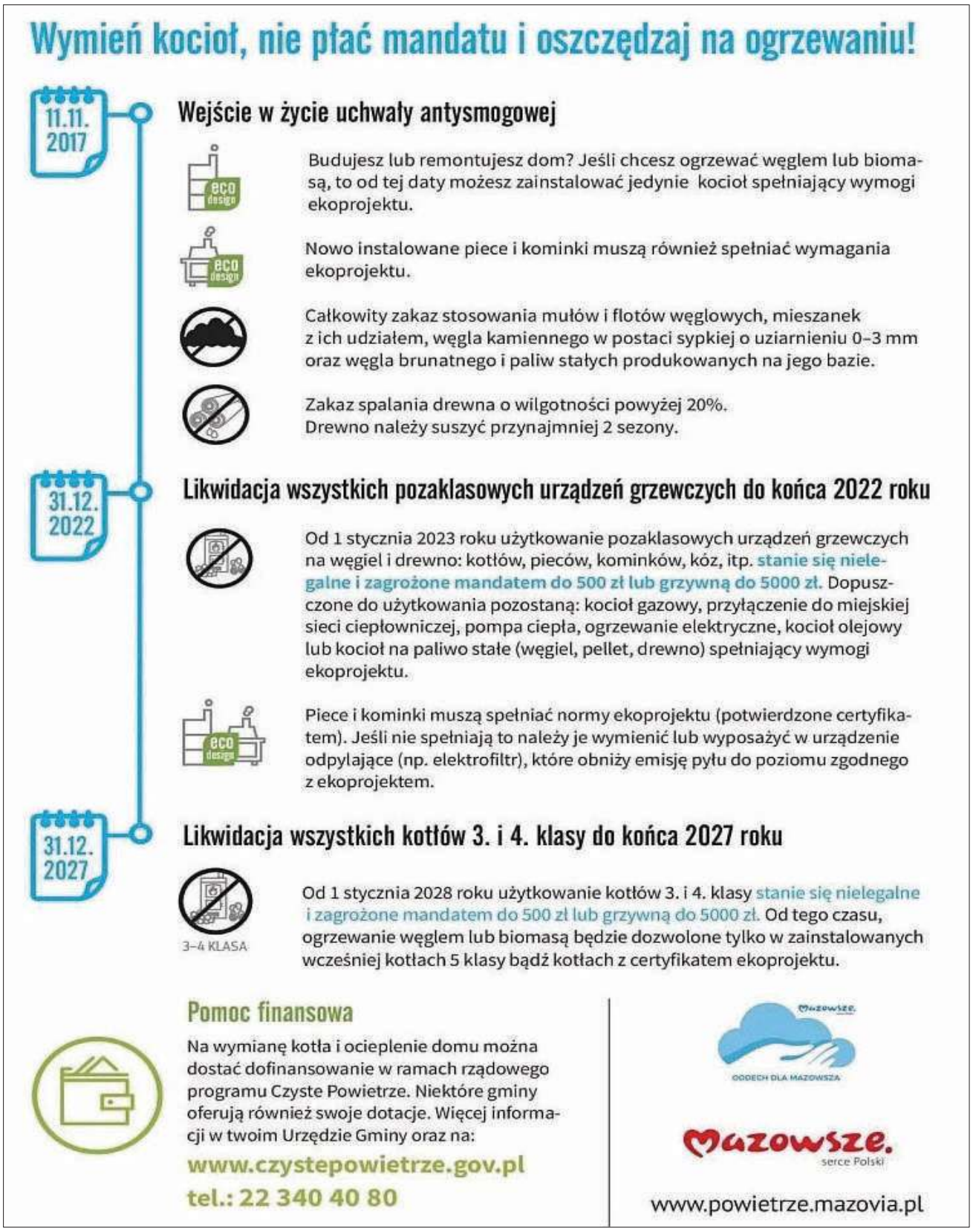

Zarzuty za kradzież silnika i paserstwo

Pułtuscy kryminalni ustalili sprawcę kradzieży silników do łodzi motorowych. 38 latek za swoje postępowanie odpowie przed sądem. Jeden z silników, wart 15 000 zł został odzyskany

Do kradzieży doszło z 22 na 23 marca na terenie jednej z firm mieszczącej się przy ul. Warszawskiej w Pułtusku. Sprawca, wykorzystując porę nocną, przeciął kłódkę zabezpieczającą drzwi wejściowe do garażu, następnie ukradł dwa silniki do łodzi motorowych. Skradzione mienie ukrył u kolegi. Policjanci zabezpieczyli ślady pozostawione na miejscu zdarzenia. W toku pracy operacyjnej ustalili sprawcę przestępstwa. Okazał się nim 38 - latek z Pułtuska. Mężczyźnie grozi do 5 lat pozbawienia wolności. Zarzut paserstwa usłyszał natomiast 36 - letni mieszkaniec powiatu pułtuskiego.

podkom. Milena Kopczyńska, KPP w Pułtusku

Znów kierowcy na bani

Pomimo wielu apeli policjantów, na drogach powiatu pułtuskiego, wciąż zatrzymywani są nietrzeźwi użytkownicy. W ostatnich dniach mundurowi zatrzymali trzech nieodpowiedzialnych kierujących. Przypominamy o konsekwencjach i apelujemy o rozwagę

Każdego dnia policjanci mobilizują siły i podejmują realne działania, mające na celu wyeliminowanie z ruchu drogowego jak największej liczby nietrzeźwych kierujących. Dbając o bezpieczeństwo prowadzą intensywne kontrole kierowców i wyłączają z ruchu tych, którzy lekceważą obowiązujące przepisy, a tym samym stwarzają zagrożenie życia i zdrowia wielu osób. Tylko w trakcie minionego weekendu, pułtuscy funkcjonariusze zatrzymali trzech nietrzeźwych kierujących:

- w Strzegocinie - 56 latek kierował VW Passatem, z wynikiem ponad 2 promili alkoholu w organizmie,
- w Skaszewie Włościańskim – 40 - letni kierujący Oplem, miał blisko 2,5 promila alkoholu we krwi,
- w Pułtusku, na ul. Nasielskiej – wynik stanu trzeźwości 48 - latka, kierowcy Toyoty, przekroczył 0,5 promila.

Mundurowi po raz kolejny apelują do wszystkich uczestników ruchu drogowego o powstrzymanie się od spożywania alkoholu i ryzykowania jazdy pod jego wpływem. Przypominają tym samym, że nie ma taryfy ulgowej dla tych, którzy zdecydują się wsiąść za kierownicę pojazdu pod działaniem alkoholu.

podkom. Milena Kopczyńska, KPP w Pułtusku

Konsekwencje drogowej agresji

O skuteczności działań funkcjonariuszy Wydziału Ruchu Drogowego przekonał się kierujący Audi A8, 35 - letni mieszkaniec Giżycka, który 28 marca, w Głodowie, przekroczył dozwoloną prędkość w obszarze zabudowanym o 51 km/h. Mężczyzna otrzymał mandat karny w wysokości 1500 złotych oraz 10 punktów karnych a jego uprawnienia zostały zatrzymane na 3 miesiące.

Mundurowi stanowczo reagują na wszelkie przejawy agresji drogowej i nie stosują taryfy ulgowej wobec kierowców łamiących przepisy. Nadmierna prędkość to zagrożenie zarówno dla osób podróżujących pojazdem, jak i dla innych uczestników ruchu drogowego.

podkom. Milena Kopczyńska, KPP w Pułtusku

eprasa.pl 9203eb6581

MAZOWIECKA KRONIKA KRYMINALNA

PUŁTUSK.
16-latek trafił do placówki

Pułtuscy policjanci Zespołu Profilaktyki Społecznej, Nieletnich i Patologii, zatrzymali poszukiwanego 16-latka, który nie powrócił z przepustki do placówki wychowawczej. Podczas zatrzymania nieletni znieważył interweniujących mundurowych. Za swoje czyny odpowie zgodnie z przepisami ustawy o postępowaniu w sprawach nieletnich

Mundurowi zaplanowali działania skierowane na zatrzymanie nieletniego, który był poszukiwany. Policjanci ustalili miejsce pobytu 16-latka. Młody mężczyzna był zaskoczony wizytą funkcjonariuszy. W trakcie zatrzymania nieletni był agresywny, a w kierunku interweniujących policjantów wykrzykiwał słowa wulgarne i wyzwiska.

16-latek trafił do policyjnej izby dziecka, skąd doprowadzony został do Młodzieżowego Ośrodka Wychowawczego. Za swoje czyny odpowie zgodnie z przepisami ustawy o postępowaniu w sprawach nieletnich.

LEGIONOWO.
Wynieśli wózek warty 3 tys. zł

Policjanci prewencji z Legionowa zatrzymali 33 i 45-latka, którzy w jednym z marketów ukradli artykuły spożywcze i przemysłowe

Mężczyźni z naładowanym po brzegi wózkiem próbowali uciec z towarem wartym ponad 3000 złotych. Tę próbę udaremnili pracownicy ochrony, a następnie złodziei zatrzymali policjanci. Za kradzież grozi im kara do 5 lat pozbawienia wolności.

Do zdarzenia doszło w minionym tygodniu w jednym z legionowskich marketów. Dwaj mężczyźni z pełnym koszem produktów spożywczych i przemysłowych kilkadziesiąt minut krążyli po sklepie „robiąc zakupy". W pewnym momencie pracownicy ochrony zauważyli jak mężczyźni mijają linie kas, nie płacąc za towar w wózku, opuszczają placówkę handlową. Złodzieje zostali natychmiast ujęci, a po chwili w sklepie zjawił się patrol policyjny, który zatrzymał mieszkańców Warszawy.

Towar, za który mężczyźni „zapomnieli" zapłacić opiewał na kwotę 3032,80 złotych. Mieszkańcy stolicy już usłyszeli zarzut kradzieży dokonanej wspólnie i w porozumieniu. Teraz o ich dalszych losach zdecyduje sąd. Za popełnione przestępstwo grozi im kara do 5 lat więzienia.

PUŁTUSK. 1100 zł za kolizję

Wczoraj w miejscowości Kacice doszło do zdarzenia drogowego. Na szczęście nikt nie odniósł obrażeń. 55-letni kierujący oplem za spowodowanie zagrożenia bezpieczeństwa w ruchu drogowym zgodnie z nowym taryfikatorem został ukarany mandatem w wysokości 1100 zł. Przyczyną kolizji było nie zachowanie bezpiecznej odległości między pojazdami

Kierowcy na drodze muszą zachować szczególną ostrożność, chwila nieuwagi może doprowadzić do groźnego w skutkach zdarzenia. Przekonał się o tym 55-letni mieszkaniec powiatu otwockiego Męczyna nie zachował bezpiecznej odległości między pojazdami i w konsekwencji doprowadził do kolizji z samochodem marki Kia, którego kierującym był 23-letni mieszkaniec powiatu wyszkowskiego. Żadna z osób nie odniosła obrażeń. Obaj kierowcy byli trzeźwi. Kierujący oplem zgodnie z nowym taryfikatorem został ukarany mandatem w wysokości 1100 zł.

Policja apeluje o ostrożność i rozsądek na drodze. Kierowcy noga z gazu. Jest ślisko. Zachowujmy bezpieczne odległości między pojazdami, bowiem „najechanie" na tył innego auta to częsta przyczyna zdarzeń drogowych. Brawura, nadmierna prędkość, alkohol to najczęstsze przyczyny kolizji czy wypadków. Czasami kilka sekund decyduje o ludzkim życiu czy zdrowiu. Zadbajmy o bezpieczeństwo swoje i innych uczestników ruchu drogowego.

JABŁONNA.
Zemsta za zwolnienie

Policjanci Wydziału Kryminalnego z Komendy Powiatowej Policji w Legionowie zatrzymali 27-letniego mieszkańca powiatu wołomińskiego podejrzanego o kradzieże przesyłek kurierskich

Kilka dni temu do legionowskiej komendy wypłynęło zawiadomienie o kradzieży czterech paczek kurierskich z samochodu. Powiadomieni o kradzieżach policjanci rozpoczęli poszukiwanie osoby, która się dopuściła tego czynu. Na podstawie zebranych w tej sprawie informacji oraz analizy zgromadzonych dowodów kryminalni wytypowali i zatrzymali podejrzewanego w tej sprawie. Okazał się nim były pracownik firmy kurierskiej, 27-letni mieszkaniec powiatu wołomińskiego. Funkcjonariusze w wyniku podjętych czynności odzyskali również skradzione przesyłki.

27-latek już usłyszał zarzut kradzieży mienia o wartości ponad tysiąca złotych. Mężczyzna przyznał się do zarzucanego mu czyny i jak wyjaśnił policjantom, zrobił to z zemsty za zwolnienie z pracy. Ta zemsta może go teraz kosztować 5 lat pozbawienia wolności.

Postępowanie w tej sprawie jest prowadzone pod nadzorem Prokuratury Rejonowej w Legionowie.

CZOSNÓW.
Poszukiwany w rękach policji

Dzielnicowy z Komisariatu Policji w Czosnowie zatrzymał poszukiwanego 47- latka. Mężczyzna miał do odbycia karę 6 miesięcy pozbawienia wolności. Trafił już do jednostki penitencjarnej

25 marca 2022 r. dzielnicowy z czosnowskiego komisariatu pełnił służbę obchodową na terenie Kazunia Nowego. Około godz. 9:30 podjął interwencję wobec kierującego mercedesem 36- latka. Podczas sprawdzenia w policyjnym systemie, potwierdziły się przypuszczenia policjanta.

Pasażer pojazdu, 47- letni mieszkaniec gminy Czosnów był poszukiwany. Zgodnie z wyrokiem Sądu Rejonowego w Legionowie do odbycia miał karę 6 miesięcy bezwględnego pozbawienia wolności. Dzielnicowy zatrzymał poszukiwanego 47- latka.

Teraz mężczyzna najbliższych kilka miesięcy spędzi w więzieniu

LEGIONOWO.
Ukrywał się i wpadł

Kryminalni ze legionowskiej Policji po raz kolejny udowodnili, że żaden przestępca nie może czuć się bezpiecznie w swojej kryjówce. „Poszukiwacze" namierzyli mężczyznę, który kilkunastu miesięcy był poszukiwany. Sąd Rejonowy w Legionowie wydał za nim dwa list gończy w celu odbycia blisko 2-letniej kary pozbawienia wolności

Miejscowi kryminalni skrupulatnie analizowali każdy szczegół, mogący naprowadzić ich na trop poszukiwanego, dzięki czemu mężczyzna został namierzony. Kiedy poszukiwacze zauważyli samochód, którym według ich wiedzy miał się poruszać 45-latek natychmiast wkroczyli do akcji i zatrzymali pojazd do kontroli. Na miejscu pasażera siedział mężczyzna, którego wygląd odpowiadał rysopisowi poszukiwanego. Mieszkaniec powiatu legionowskiego został zatrzymany i doprowadzony do komendy, skąd po wykonaniu niezbędnych czynności, trafił do policyjnego aresztu.

Następnego dnia zatrzymany został przewieziony do aresztu śledczego, gdzie spędzi blisko 2 lata za wcześniej popełnione przestępstwa przeciwko bezpieczeństwu w komunikacji oraz przeciwko rodzinie i opiece.

LEGIONOWO.
Narkotyki w skarpetce

Legionowscy wywiadowcy zatrzymali mężczyznę za posiadanie środków odurzających. 20-latek narkotyki ukrywał w odzieży, a wpadł podczas legitymowania. Za posiadanie substancji zabronionych grozi mu kara do 3 lat pozbawienia wolności

Na jednej z ulic legionowscy wywiadowcy wylegitymowali mężczyznę. Jego nerwowe zachowanie na widok policyjnej odznaki wzbudziło podejrzenia policjantów. Postanowili skontrolować odzież wierzchnią 20-latka i w kieszeni bluzy oraz skarpecie ujawnili srebrne zawiniątka z białym proszkiem. Mężczyzna został zatrzymany i przewieziony do komendy. Narkotester potwierdził, że zabezpieczona substancji to metamfetamina. Mieszkaniec powiatu noc spędził w policyjnym areszcie.

Następnego dnia śledczy przedstawili mu zarzut posiadania środków odurzających. Mężczyzna przyznał się do popełnionego przestępstwa i teraz stanie przed obliczem sądu. Zgodnie z ustawa o przeciwdziałaniu narkomanii czyn ten zagrożony jest kara do 3 lat pozbawienia wolności.

JABŁONNA.
Ukradł alkohol i orzeszki

Dzielnicowy z Jabłonny zatrzymał mężczyznę podejrzanego o kradzież. Łupem 59-latka padły artykuły spożywcze i przemysłowe, których wartość oszacowano na kwotę ponad 700 złotych. Funkcjonariusz doprowadzili mężczyznę do komisariatu, gdzie usłyszał zarzut kradzieży

Jabłonowski dzielnicowy udał się do jednego z marketów, gdzie doszło do kradzieży sklepowej. Po przybyciu na miejsce ustalił szczegóły zdarzenia. Okazało się, że podejrzanym o kradzież jest 59-letni mężczyzna. Jego łupem padł alkohol, orzechy oraz środki do higieny jamy ustnej. Mężczyznę zauważył pracownik ochrony, który natychmiast go ujął, a następnie o tym fakcie powiadomił dyżurnego Komisariatu Policji w Jabłonnie.

Funkcjonariusz zatrzymał 59-latka i przewiózł do komisariatu. Po zebraniu materiału dowodowego śledczy przedstawili mieszkańcowi Warszawy zarzut kradzieży. Teraz mężczyzna za swój czyn odpowie przed sadem. Za popełnione przestępstwo grozi mu kara do 5 lat pozbawienia wolności.

NASIELSK. Nietrzeźwy zaparkował pod komendą

W poniedziałkową noc (21 marca) policjanci z Komisariatu Policji Nasielsku zatrzymali 26-latka, który nietrzeźwy zaparkował autem wprost przed budynkiem komisariatu

Funkcjonariusze otrzymali informację od innego uczestnika ruchu drogowego, który na ul. Kościuszki zauważył opla jadącego „slalomem" i uniemożliwił mu dalszą jazdę. Nasielscy policjanci natychmiast podjęli interwencję wobec kierującego samochodem 26-latka.

Obywatel Mołdawii został przez nich zbadany na zawartość alkoholu w wydychanym powietrzu. Był kompletnie pijany, w organizmie miał ponad 2,6 promila alkoholu. Trafił do pomieszczenia dla osób zatrzymanych, gdzie spędził noc. Auto, którym kierował, zostało odholowane.

Śledczy z nasielskiego komisariatu przedstawili 26-latkowi zarzuty. Okazało sie, że mężczyzna posiada również aktywny, wydany przez pułtuski sąd, zakaz prowadzenia pojazdów.

Zgodnie z kodeksem karnym, za kierowanie pojazdem mechanicznym znajdując się w stanie nietrzeźwości oraz niestosowanie się do sądowego zakazu, grozi kara do 5 lat więzienia.

Postępowanie w tej sprawie jest prowadzone pod nadzorem Prokuratury Rejonowej w Pułtusku.

ZAKROCZYM.
Znęcał się nad matką

W ostatni weekend dzielnicowi z Posterunku Policji w Zakroczymiu zatrzymali 39- latka, który znęcał się nad swoją matką. Mężczyzna będąc pod wpływem alkoholu wszczynał kłótnie, podczas których wyzywał kobietę słowami wulgarnymi i obelżywymi, poniżał oraz groził podpaleniem mieszkania

Wcześniej był już karany za znęcanie się nad kobietą. Za nic miał również zastosowane wobec niego wcześniej środki zapobiegawcze i nadal psychicznie znęcał się nad osobą najbliższą.

Mieszkaniec Zakroczymia został przewieziony do nowodworskiej komendy policji, noc spędził w pomieszczeniu dla osób zatrzymanych. Śledczy przyjęli zawiadomienie od pokrzywdzonej.

39-latek usłyszał zarzut znęcania się nad osobą najbliższą. Działał w warunkach recydywy. Prokurator z Prokuratury Rejonowej w Nowym Dworze Mazowieckim wystąpił do sądu z wnioskiem o zastosowanie wobec mężczyzny najsurowszego środka zapobiegawczego, w postaci tymczasowego aresztowania. Nowodworski sąd przychylił się do wniosku prokuratora. Teraz mieszkaniec Zakroczymia najbliższe 3 miesiące spędzi w areszcie.

Zgodnie z kodeksem karnym, za znęcanie się nad osobą najbliższą grozi kara do 5 lat pozbawienia wolności. Natomiast za działanie w warunkach recydywy sąd może wymierzyć karę przewidzianą za przypisane sprawcy przestępstwo w wysokości do górnej granicy ustawowego zagrożenia zwiększonego o połowę.

Postępowanie w tej sprawie nadzoruje Prokuratura Rejonowa w Nowym Dworze Mazowieckim.

KPP:
Legionowo
Nowy Dwór Maz.
Pułtusk

eprasa.pl 9203eb6581

TELEFON INTERWENCYJNY: 512 405 978, redakcja@pultuszczak.pl

NIELETNI ODPOWIE ZA ZNIEWAŻENIE POLICJANTÓW

Pułtuscy policjanci Zespołu Profilaktyki Społecznej, Nieletnich i Patologii, zatrzymali poszukiwanego 16-latka, który nie powrócił z przepustki do placówki wychowawczej. Podczas zatrzymania nieletni znieważył interweniujących mundurowych. Za swoje czyny odpowie zgodnie z przepisami ustawy o postępowaniu w sprawach nieletnich

24 marca mundurowi zaplanowali działania skierowane na zatrzymanie nieletniego, który był poszukiwany. Policjanci ustalili miejsce pobytu 16-latka. Młody mężczyzna był zaskoczony wizytą funkcjonariuszy. W trakcie zatrzymania nieletni był agresywny, a w kierunku interweniujących policjantów wykrzykiwał słowa wulgarne i wyzwiska. 16-latek trafił do policyjnej izby dziecka, skąd doprowadzony został do Młodzieżowego Ośrodka Wychowawczego. Za swoje czyny odpowie zgodnie z przepisami ustawy o postępowaniu w sprawach nieletnich.

sierż. Renata Soból, KPP w Pułtusku

źródło:pixabay

Sprawca ukarany wysokim mandatem

24 marca, w miejscowości Kacice doszło do zdarzenia drogowego. Na szczęście nikt nie odniósł obrażeń. 55-letni kierujący oplem za spowodowanie zagrożenia bezpieczeństwa w ruchu drogowym zgodnie z nowym taryfikatorem został ukarany mandatem w wysokości 1100 zł. Przyczyną kolizji było nie zachowanie bezpiecznej odległości między pojazdami

Kierowcy na drodze muszą zachować szczególną ostrożność, chwila nieuwagi może doprowadzić do groźnego w skutkach zdarzenia. Przekonał się o tym 55-letni mieszkaniec powiatu otwockiego Męczyna nie zachował bezpiecznej odległości między pojazdami i w konsekwencji doprowadził do kolizji z samochodem marki Kia, którego kierującym był 23-letni mieszkaniec powiatu wyszkowskiego. Żadna z osób nie odniosła obrażeń. Obaj kierowcy byli trzeźwi. Kierujący oplem, zgodnie z nowym taryfikatorem, został ukarany mandatem w wysokości 1100 zł.

Policja apeluje o ostrożność i rozsądek na drodze. Kierowcy, noga z gazu. Jest ślisko. Zachowujmy bezpieczne odległości między pojazdami, bowiem „najechanie" na tył innego auta to częsta przyczyna zdarzeń drogowych. Brawura, nadmierna prędkość, alkohol to najczęstsze przyczyny kolizji czy wypadków. Czasami kilka sekund decyduje o ludzkim życiu czy zdrowiu. Zadbajmy o bezpieczeństwo swoje i innych uczestników ruchu drogowego.

sierż. Renata Soból, KPP w Pułtusku

STRACIŁ PRAWO JAZDY

Policjanci z drogówki, dbając o bezpieczeństwo wszystkich uczestników ruchu drogowego, sprawdzają m.in. czy kierujący stosują się do ograniczeń prędkości. Nadmierna prędkość, to często jedna z przyczyn tych najtragiczniejszych w skutkach wypadków drogowych. Pomimo znacznie wyższych mandatów karnych za przekroczenie prędkości, nadal zdarzają się kierowcy, którzy nie zdejmują nogi z gazu. Kolejny z nich stracił prawo jazdy na trzy miesiące za rażące przekroczenie prędkości na terenie zabudowanym.

Policjanci ruchu drogowego - to ważny wydział zarówno dla pułtuskiej komendy, jak i dla wszystkich mieszkańców naszego miasta i powiatu. To właśnie Ci policjanci dbają o to, aby na „naszych" drogach było bezpiecznie. Funkcjonariusze z tego wydziału, m.in. kontrolują stan trzeźwości kierowców, stan techniczny pojazdów, prędkość z jaką kierowcy się poruszają oraz obsługują najpoważniejsze wypadki drogowe. Niemal codziennie spotykają się z kierowcami, którzy lekceważą obowiązujące limity prędkości. Niestety często to sami nieodpowiedzialni kierowcy nie zdają sobie nawet sprawy z niebezpieczeństwa, jakie stwarzają dla siebie oraz dla innych uczestników dróg. 22 marca, w Głodowie, policjanci pułtuskiego Wydziału Ruchu Drogowego zatrzymali do kontroli drogowej kierującego oplem. W miejscu, w którym obowiązuje ograniczenie prędkości do 50 km/h, mężczyzna jechał z prędkością 103 km/h.

W związku z rażącym przekroczeniem prędkości na terenie zabudowanym, 35-letni mieszkaniec powiatu przasnyskiego, na trzy miesiące stracił uprawnienia do kierowania pojazdami. Zgodnie z obowiązującym od 1 stycznia br. taryfikatorem został też ukarany wysokim mandatem karnym. Za przekroczenie prędkości o 60 km/h otrzymał mandat w wysokości 1500 zł oraz punkty karne.

Należy pamiętać, że jazda ze znaczną prędkością zawsze stanowi zagrożenie zarówno dla osób podróżujących pojazdem, jak i dla innych uczestników ruchu drogowego. Dlatego apelujemy, o zachowanie rozwagi na drogach.

sierż. Renata Soból, KPP w Pułtusku

REKLAMA

KRĘCĄ CIĘ DUŻE AUTA?

ZOSTAŃ KIEROWCZYNIĄ

mza

Dołącz do **Miejskich Zakładów Autobusowych** w Warszawie.
Średnie wynagrodzenie brutto to **6 300** zł.
Sfinansujemy Twój kurs!

Szczegóły na praca.mza.waw.pl

eprasa.pl 9203eb6581

TOMASZ PIECHAL. Szkice Wschodnie (www.fb.com/Tomasz-Piechal-Szkice-Wschodnie)

MITOLOGIA PUTINOWSKIEJ ROSJI

Analiza bieżącej sytuacji w Rosji i Ukrainie po inwazji sił rosyjskich. Najbardziej prawdopodobne strategiczne i polityczne cele inwazji Rosji na Ukrainę – Tomasz Piechal, analityk ds. Ukrainy

Obrazki z moskiewskiego koncertu na Łużnikach, gdzie w dobie masakry ludności cywilnej na Ukrainie, dziesiątki tysięcy Rosjan wyrażało swoje poparcie dla armii, u wielu wzbudziły szok. Automatycznie nasuwały się także negatywne skojarzenia z totalitarnymi wiecami poprzedzającymi wybuch II wojny światowej. Nie można jednak tego wydarzenia traktować inaczej, aniżeli w kategoriach naturalnego akordu wypływającego z putinowskiej koncepcji budowy rosyjskiej tożsamości. Ta swoista mitologia współczesnej Rosji została skonstruowana z elementów głęboko zakorzenionych w rosyjskiej kulturze, to zlepek idei i haseł sięgających zarówno czasów carskiego imperium, jak i Związku Radzieckiego. Ten swoisty kolaż był budowany przez ostatnie dwie dekady na potrzeby tworzenia neo-Imperium Rosyjskiego. I właśnie dlatego, dla lepszego zrozumienia, co stoi za decyzjami Putina, jakie są punkty odniesienia jego i jego akolitów (artykuł Miedwiediewa o Polsce dobrze także to obrazuje), warto spojrzeć w przeszłość – z jej perspektyw lepiej bowiem można zrozumieć rosyjską teraźniejszość. O tym tekst poniżej

MITOLOGIA PUTINOWSKIEJ ROSJI

Patrząc na współczesną Rosję nie można uciec od wrażenia echa, coraz bardziej niewyraźnego, zniekształconego, którego źródło skrywa się gdzieś w cieniu przeszłości. To rosyjska historia, która się powtarza lub którą chce się powtórzyć – w zmienionej scenerii, w dobie Internetu, social mediów i wysokich technologii; historia pełna poprzycinanych na współczesne potrzeby idei, haseł, odniesień.

Budując, po erze smuty lat 90-tych, post-traumatyczną wspólnotowość i państwowość rosyjską, Putin i jego otoczenie postawili na kreatywną aktualizację narodowej mitologii, twórcze wyciąganie wyimków z rosyjskich dziejów i skrojenie ich zgodnie z wymogami teraźniejszości. Jakże symboliczne jest, że jednym z pierwszych swoich dekretów nowy władca Kremla przywrócił w 2000 roku do użytku hymn radziecki. Ta podstawowa triada każdego państwa (flaga, hymn, godło) jest zresztą niejako kwintesencją opisywanego problemu – putinowska Rosja korzysta z carskiej flagi i godła oraz radzieckiego hymnu do którego dopisano współczesne słowa.

Podobnie jest z całą mitologią używaną przez Kreml. To ona stanowi podstawę ich działań, decyzji, jak i ma sankcjonować – poprzez zrozumienie i akceptację – ich kroki przez rosyjski lud. Uwidacznia się ona w warstwie symbolicznej, jak i narracyjnej – czyli poprzez to, co kremlowskie elity mówią, do czego się odwołują, a także, co często (choć nie zawsze, dla dużej części to tylko ideologiczny sztafaż, koniunkturalnie przyswojony i łatwo wymienialny) myślą, jak postrzegają świat i Rosję. Poniżej jej główne filary.

1 Rosja jako kraj wyjątkowy, ze specjalną misją dziejową

To przekonanie głęboko zakorzenione w rosyjskiej kulturze. Wiara w niezwykłą dziejową misję Moskwy sięga swoimi korzeniami końca XV wieku, kiedy popularność zaczęła zdobywać idea „trzeciego Rzymu", gdzie Rosja miała stać się kontynuatorką Bizancjum i centrum jedynej prawdziwie chrześcijańskiej religii – prawosławia. Na przestrzeni wieków idea wyjątkowości Rosji zyskiwała również inne odcienie – jako centrum prawdziwej słowiańskości (ruch słowianofilski), protektorki pokoju w Europie (w I poł. XIX wieku), źródła rewolucji socjalistycznej (za czasów ZSRR), aż wreszcie ostoi konserwatywnych wartości (przełom XX i XXI wieku). Co istotne, nawet z pozoru przeciwstawne sobie ruchy społeczno-polityczne, jak słowianofile czy tzw. zapadniacy (okcydentaliści, „zachodniacy"), przy wszystkich swoich różnicach, mieli cechę wspólną – wszyscy postrzegali Rosję jako kraj o wyjątkowym znaczeniu dla losów świata, państwo mesjanistyczne. I tak też przez lata starał się „sprzedawać" światu Rosję Władimir Putin, jako przeciwwagę dla „zgniłego Zachodu".

2 Rosja jako wyzwolicielka uciśnionych

Na przestrzeni wieków zmieniały się obiekty rosyjskiego „wyzwalania". Idee słowianofilskie pchały (albo raczej – uzasadniały ideologicznie) wojny Imperium Rosyjskiego o wyzwolenie czy to ludów słowiańskich spod jarzma Osmańskiej Porty, czy to ludności ruskiej spod jarzma „polskich panów" (w XVII wieku, jak i na początku wieku XX), czy to „zdrajców Słowiańszczyzny" (czyt. Polaków) spod wpływów Zachodu. Następnie nadeszła epoka oswobodzania ludności socjalistycznej spod jarzma kapitalistów, czy to Europy spod jarzma faszyzmu (za czasów ZSRR). Rosja po prostu zawsze lubiła uzasadniać swoje wojny jako czyny szlachetne, oswobodzicielskie, w imię większej idei, ochrony uciśnionych. Nie inaczej jest we współczesności – w wypadku wojny na Ukrainie, Kreml od lat stosuje argument o obronie – ich zdaniem – represjonowanej i mordowanej ludności rosyjskojęzycznej. I jak zwykle w takich wojnach, nie przeszkadza mu to bestialsko mordować i uciskać „wyzwalanych".

3 Rosja jako kraj, którego ofiara jest niedoceniana

To bardzo potężny element rosyjskiego fundamentu postrzegania świata – dojmujące poczucie niedocenienia, niesprawiedliwości i wykorzystania przez państwa i narody za których „wolność" przelewano rosyjską krew. O takim rozczarowaniu można mówić w połowie XIX wieku, gdy Rosja zaczęła postrzegać siebie jako głównego obrońcę „starego porządku" w Europie – wpierw ratując Europę przed dyktatorem, Napoleonem, a następnie chroniąc europejskie dwory przed rozlewem rewolucji i obaleniem (interwencja na Węgrzech w 1848 roku). Mimo tak wielkich zasług, Europa nadal miała nie doceniać rosyjskiej potęgi. Podobne poczucie Moskwa zaczęła krzewić po II wojnie światowej – w końcu to ZSRR uratowało Europę przed dyktatorem, Hitlerem. Miliony radzieckich żołnierzy i ludzi przelało krew w Wielkiej Wojnie Ojczyźnianej (główny mit putinowskiej Rosji zasługujący na oddzielny tekst), a tymczasem Zachód postanowił wywołać „zimną wojnę". Polacy – wyzwoleni od faszyzmu, a mimo to atakują Rosję, że wprowadziła czerwony terror i okupację? Niewdzięcznicy! Tak samo jak Węgrzy (1956) czy Czesi (1968), których ZSRR obronił przez „zachodnią reakcją". W wersji współczesnej ten filar rosyjskiej mitologii zasadza się na narracji o „agresywnym NATO", które nie bacząc na pacyfistyczny charakter Rosji, która zgodziła się na wycofanie swoich wojsk z dawnych państw radzieckiej strefy wpływów, przesuwa swoje bazy coraz bliżej granicy Federacji Rosyjskiej. Ma to być brak docenienia otwartości na dialog, jak i brak szacunku dla „naturalnych rosyjskich sfer wpływów".

4 Zachód jako źródło zagrożenia i zdrady

To również wielowiekowa tradycja zakorzeniona w Rosji, której budowa tożsamości w dużej mierze opierała się na sporze między tym ile z Zachodu można czerpać, a na ile trzeba go odrzucać. Przede wszystkim jednak był on źródłem zagrożenia – dla wiary (występny Kościół Katolicki, „jezuickie spiski"), dla ludzi (występna moralność, niebezpieczne idee), a nade wszystko dla władzy (samodzierżawie vs republikanizm; socjalizm vs kapitalizm; autorytaryzm vs demokracja). To z Zachodu miało wpierw napływać zagrożenie rewolucyjne (obalenie samodzierżawia, rewolucja obyczajowa). Zachód miał także Moskwę regularnie zdradzać – zamiast ją wspierać po jej „krwawej ofiarze", grał w swoją grę, porzucał i oszukiwał Rosję. We współczesnej Rosji praktycznie wszystkie te elementy znalazły swoje miejsce w putinowskiej mitologii – na zasadzie świata przeciwstawnych pojęć, zarówno pod kątem obyczajowym, jak i porządku wartości (demokracja, indywidualizm, liberalizm, wolność słowa itd.).

5 Zachód traktowany merkantylnie

W związku z wyimaginowanym niebezpieczeństwem płynącym z Zachodu, Moskwa zawsze chciała przede wszystkim traktować go jako „podejrzanego" partnera, z dużą dozą nieufności. Można z nim handlować, można go przekupywać, można się z nim układać, ale przede wszystkim trzeba myśleć o Rosji i jej porządku świata. W wypadku putinowskiej Rosji ta „merkantylna gra" weszła na najwyższy poziom, dzięki korupcji zachodnich polityków, jak i uzależnienia wielu państw Zachodu od rosyjskich surowców (przede wszystkim gazu).

6 Rosja w izolacji, zaciskająca pasa

Ostatni mit w mojej opinii – ze względu na reżim sankcyjny i problemy gospodarcze – będzie niedługo najbardziej wykorzystywany przez Kreml. Zasadza się on na idei w której Rosjanie – chcąc pozostać wiernymi swoim „wartościom" – muszą być gotowi na zaciskanie pasa. Przede wszystkim wykorzystywane może być doświadczenie Związku Radzieckiego, który odcinał się od zachodniego dobrobytu, starał się przebywać w izolacji od Zachodu, tworzyć alternatywny świat produktów i towarów. Myślę, że przy pogłębiających się skutkach sankcji, Putin i otoczenie postanowią sięgnąć także po jedną z kluczowych legend Wielkiej Wojny Ojczyźnianej, a więc oblężenia Leningradu. Trwało ono 2,5 roku (od września 1941 do stycznia 1944) i pochłonęło życie ok. 1,5 mln ludzi. Dla ZSRR to była heroiczna karta, opiewana dziełami kultury (VII Symfonia „Leningradzka" Dmitrija Szostakowicza), mówiąca o harcie ducha człowieka radzieckiego i o tym jaki los zgotowali mu faszyści (bardzo pojemne pojęcie we współczesnej Rosji). Pytaniem otwartym pozostaje, czy taki mit może zadziałać po trzydziestu latach kapitalizmu w Rosji i wyrośnięciu całego pokolenia dobrobytu. Tak samo, jak to na ile deliryczną wizją jest przestawienie gospodarki wpiętej w globalny system dostaw i naczyń powiązanych, na tory… Centralnie planowane? Wewnątrzkrajowe? Jestem jednak przekonany, że takie wizje mogą mieścić się w uniwersum ideologicznym Putina i przynajmniej części przedstawicieli elit władzy z jego pokolenia. I być może będzie on nośny dla starszych pokoleń i wielu Rosjan, którzy dobrobytu i tak nie zaznali, ale jednak nadal pozostaje cała rzesza ludzi, którzy po prostu przywykli do „małej stabilizacji". Ten filar jest obecnie najbardziej chybotliwy i dla Kremla niebezpieczny.

Powyższe sześć filarów rosyjskiej mitologii to – znowuż – niepełna i mocno skrótowa lista, mam tego świadomość. Pozwala jednak ona dostrzec, że Putin i jego otoczenie, z pełną premedytacją korzystają z mocno ugruntowanych w rosyjskiej kulturze mitów. To właśnie m.in. ten fakt sprawia, że moskiewska propaganda kierowana do wewnątrz potrafi być tak skuteczna. Korzysta ona bowiem z głęboko zakorzenionych lęków, kompleksów, jak i poczucia wyższości, wpisanych w rosyjską wizję świata i historii.

Marzeniem Putina (i jego otoczenia) jest odtworzenie rosyjskiego mocarstwa. Na początku tej drogi zawsze musi stać idea i słowo. Stąd tak ważne było dla niego ukonstytuowanie „nowej-starej" mitologii, którą można sprzedać ludowi. Nie powinniśmy mieć przy tym wątpliwości – jest on wyrazicielem woli naprawdę wielu Rosjan, jest dilerem najlepszego dla nich narkotyku: wiary w imperium. Tymczasem współczesna Rosja to – cytując Arkadija Ostrowskiego – nic

eprasa.pl 9203eb6581

więcej jak „wielkie zmyślenie". To tworzenie nęcących naród rosyjski odniesień do wielkiej imperialnej przeszłości, jak i odwoływanie się do jeszcze większych wartości, o których się pięknie mówi, ale które najczęściej pozostają jedynie pustym symbolem w które mało kto głęboko wierzy (chociażby prawosławna wiara). Za tym wszystkim zionie po prostu wielka pustka. Cała kremlowska narracja to tylko gigantyczna, wystawna, pompatyczna fasada za którą kryje się jedynie ponura rosyjska rzeczywistość dla której podstawą jest przemoc, korupcja, złodziejstwo, cynizm, koniunkturalizm i karierowiczostwo.

Niesamowitym zjawiskiem, na które zwraca uwagę wielu badaczy zajmujących się Rosją, jest niejako zakorzenione w niej społeczne przyzwolenie na fałsz i oszustwo. Czy to w carskiej Rosji, czy za czasów ZSRR, ludzie doskonale zdawali sobie sprawę z rozdźwięku między oficjalnymi hasłami, a tym, co się działo naprawdę. W wypadku epoki komunizmu starczy zwrócić uwagę na rozjechanie się idei równości a tym, czym dysponowali partyjni notable (sklepy za „firankami" itp.). Takich przykładów jest więcej, nie inaczej jest również teraz – w swojej masie większość Rosjan przyzwyczaiła się do tego, że władza kłamie i kradnie, jednocześnie potrafią oni trwać i żyć w tej swoistej dychotomii „wiary/nie-wiary", „wiedzy/nie-wiedzy". Jednocześnie zdają sobie sprawę z tego, że są obiektami propagandy, jak i chcą się jej poddać. Widzą jej grube punkty zszycia, wolą jednak patrzeć na ogólny obraz. Ten, który oferuje Kreml jest szczególnie atrakcyjny – mocarstwowy i imperialny, pozwalający uciec od tego, co większość widzi za oknem i z czym styka się na co dzień. Współczesna Rosja to po prostu kraj wielkiego eskapizmu w kierunku wielkiej idei, która ma przykryć bolączki codzienności. Trudno więc się dziwić, że tylu ludzi potrafiło bez większych oporów wziąć udział w zorganizowanym wiecu na Łużnikach. Zwiezieni, opłaceni, często niezadowoleni, ale cóż robić? Tak po prostu działa wspaniała, skorumpowana, ukochana, rozkradziona, największa, cyniczna, najlepsza, bezbożna, konserwatywna, szlachetna, okrutna, heroiczna ojczyzna. Taka już jest Rosja.

***

Według wielu Władimir Putin chce zapisać się w historii jako współczesna inkarnacja Piotra I Wielkiego, twórcy imperium i budowniczego rodzinnego miasta obecnego prezydenta Rosji. Na pewno bliski jest mu również „dorobek" Katarzyny II Wielkiej, która jak równy z równym zasiadła przy stole europejskich mocarstw i razem z nimi rysowała mapy podziału świata.

Tymczasem w 22. roku swoich rządów – trzymając się tak lubianych przez niego analogii historycznych – Putinowi na razie najbliżej jest do cara Mikołaja I. Gdy ten rosyjski władca w roku 1855 umarł w kraju odczuwalne było poczucie powszechnej ulgi. To za jego czasów doszło do gigantycznego rozrostu zarówno kadry urzędniczej, jak i rozpowszechnienia się korupcji („Martwe dusze" Mikołaja Gogola powstały w roku 1842 i opisywały właśnie Imperium Rosyjskie za czasów Mikołaja I). On wprowadził ostrą cenzurę, prześladował wielu pisarzy, a także położył zręby pod aparat nadzoru nad państwem tworząc Oddział III – protoplastę „ochrany", Czeka, NKWD oraz dzisiejszej FSB. To również za jego czasów doszło do ukonstytuowania się rosyjskiej ideologii imperialnej (m.in. w wyniku burzliwych sporów między słowianofilami a okcydentalistami). Mikołaj I był władcą, który podejrzliwie patrzył na Zachód, postrzegał go jako zgniły, słaby, niedołężny i chylący się ku upadkowi (na marginesie rozważań więzionego Michaiła Bakunina, który tak opisał Europę, car miał napisać „Bijąca w oczy prawda"). Był także przeciwnikiem republikanizmu, idei demokratycznych, które uznawał za rządy „kłamstwa, oszustwa i korupcji".

Mikołaj I u schyłku swoich rządów uwikłał Rosję w wojnę krymską (1853-1856) z Imperium Osmańskim, Wielką Brytanią oraz Francją, którą Moskwa sromotnie przegrała – okazało się, że jej armia była anachroniczna, źle dowodzona i niegotowa do takiej walki (m.in. pod kątem sprzętowym, gdzie wielu rosyjskich żołnierzy nadal używało karabinów skałkowych). Niektórzy historycy sądzą, że szok wywołany porażkami rosyjskiej armii był dla niego tak wielki, że przyspieszył jego śmierć. Co ciekawe, po latach, rosyjskie elity żywiły dosyć powszechne przekonanie, że Mikołaj I żył „oczarowany wspaniałymi sprawozdaniami", przez co „nie miał pojęcia o faktycznej sytuacji Rosji" (zapis z dn. 29 września 1868 r. z dziennika Michaiła Pogodina, ważnego rosyjskiego historyka). Nikołaj Bunge (minister finansów za czasów Aleksandra III) pisał: „Cesarz (…) uzyskiwał nieprawdziwe pojęcie o faktycznym stanie państwa". Czyż nie brzmi podobnie?

***

Tak, mam świadomość, że na końcu również uległem pokusie zbudowania prostych paralel do współczesności. W końcu wiemy doskonale, przynajmniej my, Polacy, że Rosja początku XXI wieku to nie ta sama Rosja, co w połowie wieku XIX. Niemniej, skoro to właśnie Putin i Kreml tak bardzo lubują się w łączeniu różnych wyrywków z kart rosyjskiej historii, czy nie byłoby prawdziwą ironią, gdyby scenariusz, który może się zrealizować, pochodziłby akurat z tych rozdziałów imperialnych dziejów o których oni woleliby nie pamiętać?

22 marca 2022

Tomasz Piechal

- dziennikarz, ekspert ds. wschodnich. Redaktor naczelny TVP Dokument. W latach 2014-2018 analityk ds. Ukrainy w Ośrodku Studiów Wschodnich im. Marka Karpia. Relacjonował dla polskich mediów rewolucję godności oraz aneksję Krymu.

Obiady domowe z Pałacu
(menu dnia: zupa i danie główne lub Burger Menu)
ABONAMENT DOROSŁY

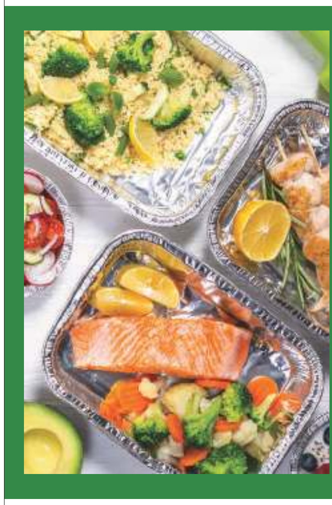

5 - dniowy
140 zł z dowozem
120 zł z odbiorem osobistym

7 - dniowy
195 zł z dowozem
165 zł z odbiorem osobistym

Obiady domowe z Pałacu
(menu dnia: zupa i danie główne lub Burger Menu)
ABONAMENT DZIECKO

5 - dniowy
115 zł z dowozem
95 zł z odbiorem osobistym

7 - dniowy
160 zł z dowozem
130 zł z odbiorem osobistym

PAŁAC W JABŁONNIE #POCZUJ NASZĄ HISTORIĘ
zamów: +48 883 324 344 info@palacjablonna.pan.pl

NASZE WILKOWYJE

Polityczna emerytura

Człowiek rzadko kiedy wymyśli cuś genialnego, a jak już wymyśli, to mu się wydaje, że nikt inny na to nie wpadnie. A my wymyślili naraz we trzech i żadnych wątpliwości, że to genialne. Japycz powinien być premierem. W świecie bywały, mądry, zrównoważony, ludzi lubi, wszystkiego ciekawy i nie boi się przyznać, że się pomylił, albo czegoś dopiero co dowiedział, co zmienia stanowisko i poglądy. Bo z naszymi politykami to jest tak, że większość nie lubi ludzi, uważa się za bardziej nieomylnych niż Papież i do błędu się nie przyzna, nawet jakby koń kopytem w czoło strzelił. Zawsze jego musi być na wierzchu, a że Polska pod spodem, to już insza inszość.

Więc jedyny problem to był taki, jak tego Japycza przekonać, żeby tym premierem chciał być zamiast Czerepacha. No bo jak ktoś niegłupi, to go łatwo nie przekonasz. Przecież nawet premier wszystkiego nie może i ministrów ma takich jaka jest partia, a nasza wilkowyjska partia przecież za fajna nie jest. To znaczy nie nasza tylko Kozioła i Czerepacha, ale że obaj z Wilkowyj, to my tak se czasem myślimy, że ta Polska Partia Uczciwości, to nasza, wilkowyjska. Nie jest to specjalny powód do dumy, ale jakiś jest. A że innych nie za wiele, tośmy się już pogodzili, że trzeba być dumnym, żeśmy jedyna wieś w Polsce co prezydenta i premiera wydała. A że kiepskich, to już inna historia.

No więc podchodzili my Japycza może tydzień. Ego mu masowali, ale nieznacznie i dla niepoznaki nie za często, aż wreszcie Solejuk nie wytrzymał i wszystko prosto z mostu Japyczowi wywalił. Bo plan był taki, że Kozioł Czerepacha by się chętnie pozbył, ale nie wie na kogo go wymienić, więc trzyma. To nadzieja w nas była taka, że jak mu tylko o Japyczu powiemy to się zachwyci i załatwione. Czerepach do dymisji, Japycz do powołania i wiśta wio. W świetlaną przyszłość.

Japycz najpierw nie uwierzył, że my serio. Potem ryknął śmiechem. Potem zapłakał (Michałowa potem wytłumaczyła, że nad Ojczyzną, bo to jedyny powód, gdy prawdziwy mężczyzna płacze i wstydu nie ma). A na końcu pyta: Wiecie ile mam lat? No wiedzieli my, co mieli nie wiedzieć. Ale to przecież o rozum chodzi, nie o lata. No to się Japycz zeźlił i cały wykład nam zrobił jak to się z czasem zdrowie, a za zdrowiem psychika zmienia. Jak to na starość człowiek niecierpliwy, bo już czasu nie ma; uparty bo swoje wie i swoje przeżył; zgryźliwy, bo co do natury ludzkiej specjalnych złudzeń nie ma; na głupotę tolerancję ma obniżoną i tak dalej i tak dalej. Prace naukowe nam jakieś cytował, aż nas strach obleciał, bo my też już nie najmłodsze, skostnienie psychofizyczne tłumaczył i inne tam takie. A na koniec mówi tak:

Gdyby ode mnie coś naprawdę zależało, to ja bym w konstytucji zapisał, że służbę publiczną w rządzie i parlamencie to można najwyżej do 70-tego roku pełnić. Że po 60 roku życia każdy minister i poseł czy senator coroczne badania zdrowotne i mentalne powinien publicznie prezentować. Że posłem i senatorem nie można być dłużej niż 20 lat. Tak samo w samorządzie.

Hola, hola! – zawołał Solejuk – u nasz też?! Co by komu szkodziło jakby pani Lucy do końca życia wójtem była? Po pierwsze – odpowiada Japycz - jej to by szkodziło i że mądra jest, to po jednej kadencji zrezygnowała. Po drugie jak ktoś za długo to samo robi, to zaczyna robić tak samo, a świat się zmienia i co chwilę nowego myślenia i nowej energii potrzebuje. Zastanówcie się panowie – mówi – i jeden wielki wynalazek wymyślony po siedemdziesiątce mi pokażcie. Albo wielkiego wodza. Albo genialnego polityka.

Tu nas zażył, bo w historii to my nie za mocne, więc siedzieliśmy cicho, a Japycz nalej się nakręcał: Stary człowiek lubi dłużej pospać, wszystko mu wolniej idzie, to jak władzę ma, wszyscy zawsze na niego czekają. Poseł co 30 lat jest posłem też już prochu nie wymyśli i najwyżej hamulcowym jest, jak mu zmieniają jego stare pomysły. Jak jest wybitny i dla regionu zasłużony, to co mu szkodzi senatorem potem zostać, albo burmistrzem, albo ambasadorem. A jak tylko w Sejmie siedzi, bo posłusznie głosuje co mu tam każą, to jaki z tego społeczny pożytek? Jak minister książek już nie czyta bo mu oczy szwankują i nie umie zapamiętać imion swoich współpracowników, bo sklerozę ma, to przecież jest wielka szansa, że i o ważnych dla Polski sprawach zapomni, albo starymi teoriami głowę nabitą ma i przypomina starą syrenkę, co ledwie jedzie, a na autostradzie na najszybszy pas ruchu się pcha. To nie znaczy, że dla starych nie ma zajęcia. Można doradzać, uczyć, książki pisać, ale działać powinni ci, którzy energię i pomysł mają.

Na koniec kazał nam do domu iść i sprawdzić w Internetach daty urodzenia, tych co nami rządzą, to od razu zrozumiemy co i jak. No i tyle było z naszego genialnego pomysłu, że nam Japycz głupoty kazał czytać.

Pietrek

eprasa.pl 9203eb6581

Historia Polski oraz historia Ukrainy bardzo często się przeplatały

Historia Polski oraz historia Ukrainy bardzo często się przeplatały. Można powiedzieć, że współpraca polsko-ukraińska sięga aż początków naszych państw - mówi PAP dr Piotr Kroll, historyk z Uniwersytetu Warszawskiego

Jak daleko w głąb historii sięgają relacje polsko-ukraińskie i współpraca między oboma krajami?

Współpraca między Polską a Ukrainą sięga początków naszych państwowości, czyli Rusi Kijowskiej oraz państwa Mieszka I. Oba kraje sąsiadowały, co w naturalny sposób sprzyjało wzajemnym kontaktom i wpływom. Można zatem powiedzieć, że historia Polski oraz historia Ukrainy bardzo często się przeplatały.

Oczywiście w naszej wspólnej historii były zarówno okresy, kiedy współpracowaliśmy, ale także takie, kiedy oba kraje rywalizowały czy walczyły. To było jednak nieuniknione w sytuacji tak bliskich i naturalnych kontaktów sąsiadujących państw. Wystarczy wspomnieć najbardziej znane przykłady splatania się przyjaźni i wrogości w okresie walki obu narodów o niepodległość po zakończeniu I wojny światowej. Najpierw doszło do konfliktu, bowiem ich interesy stały w sprzeczności – walki o Lwów i wschodnią część dawnej Galicji – a potem do współpracy, czego wyrazem był układ Józefa Piłsudskiego z Semenem Petlurą oraz wspólna, polsko-ukraińska, walka z Rosją sowiecką.

Powiedział pan doktor o współpracy z okresu początków państwa Piastów i Rusi Kijowskiej. Na czym wówczas polegała ta współpraca?

Między przedstawicielami polskich Piastów oraz ruskich Rurykowiczów dochodziło do częstych małżeństw, co w naturalny sposób prowadziło do współpracy między obiema dynastiami. U podstaw zawierania tych związków leżały polityczne plany i interesy poszczególnych władców, ale prowadziły one do współdziałania w imię spowinowaconych przedstawicieli drugiej stron. Wystarczy w tym kontekście chociażby wspomnieć interwencje polskich królów, Bolesława Chrobrego oraz Bolesława Śmiałego na rzecz swoich zięciów z rodu Rurykowiczów i wsparcie ich starań o zdobycie tronu kijowskiego. Oczywiście nie należy sądzić, że polscy władcy czynili to jedynie z dobroci serca, ale liczyli na to, że w efekcie ich działania doprowadzą do zacieśnienia współpracy między krajami oraz utrzymaniu dobrosąsiedzkich stosunków. Innym przykładem współpracy była pomoc, jakiej w połowie XI wieku władca Rusi, Jarosław Mądry, udzielił Kazimierzowi Odnowicielowi w powrocie na tron polski oraz w pokonaniu Miecława, władcy Mazowsza, zagrażającego jedności państwa Piastów.

Ta współpraca oparta na politycznych kalkulacjach i związkach małżeńskich między Piastami a Rurykowiczami była kontynuowana w kolejnych latach. W okresie rozbicia dzielnicowego Piastowie aktywnie wpierali Romanowiczów, czyli jedną z gałęzi rodu Rurykowiczów, władców księstwa halicko-włodzimierskiego. Obie dynastie łączył sojusz, dzięki któremu ród Romanowiczów zdobył tron halicki. Ale także w tym przypadku lata współpracy przeplatały się z czasami rywalizacji i wzajemnych konfliktów.

A jak w późniejszych okresach wyglądała ta współpraca?

Kroll: W kolejnych stuleciach dużo się zmieniło. Za czasów Kazimierza Wielkiego część ziem ruskich została włączona do państwa polskiego. W XVI wieku, w wyniku inkorporacji Wołynia i Kijowszczyzny w dobie unii lubelskiej (1569), dołączyła do nich reszta ziem współczesnej Ukrainy. Teraz Rusi i Polacy znaleźli się w jednym państwie i, co warte podkreślenia, uważali je za swoją wspólną ojczyznę. Czego zasługą jest m.in. tolerancyjna religijna polityka władców polskich i litewskich. Dzięki temu oraz możliwości swobodnego życia w Polsce i na Litwie, Rusini czuli się obywatelami na równych prawach z innymi nacjami. Brali udział w życiu politycznym kraju, decydowali o jego losach, wybierali na elekcjach jego władców. Swobodnie rozwijała się kultura i sztuka ruska czerpiąca z dorobku własnej tradycji oraz kultury zachodniej.

Uznanie Polski, a później Rzeczypospolitej przez Rusinów za swoją ojczyznę sprawiło, że razem z innymi nacjami zamieszkującymi ich terytorium stawali w jej obronie. Dobrym tego przykładem jest bitwa pod Grunwaldem w 1410 r. Rycerstwo i bojarzy ruscy, służący pod rozkazami króla Władysława Jagiełły i księcia Witolda, wspólnie z rycerstwem polskim i wojownikami litewskimi walczyli z najgroźniejszym wtedy przeciwnikiem Polski i Litwy – Krzyżakami. I mieli swój wkład w odniesione wtedy zwycięstwo. Wielką daninę krwi zapłaciły wtedy pułki smoleńskie, złożone z ruskich bojarów i wojowników, które nie cofnęły się przed uderzeniem krzyżackim i mężnie stawiły opór wrogowi. Dodajmy, że w tamtej epoce księstwo smoleńskie uważane było za integralną część Rusi kijowskiej (podporządkowanej Litwie), a nie księstwa moskiewskiego.

Generał Listowski w rozmowie z Petlurą oraz pułkownikami armii URL - Salskim i Bezruczką. Berdyczów 1920 r.

W epoce nowożytnej (XVI-XVII w.) to właśnie na barki szlachty ruskiej i żołnierzy wywodzących się z ziem współczesnej Ukrainy spadł obowiązek obrony przed najazdami tatarskimi, a czasami też Imperium Osmańskiego, czyli Turcji. Obok szlachty i zawodowych żołnierzy w tych działaniach udział brali także Kozacy, wywodzący się z szeregów chłopów i mieszczan ruskich. Oni również traktowali Rzeczpospolitą jako swoją ojczyznę i ochoczo spełniali obowiązek jej obrony. Choć czasami swoimi działaniami sprowadzali na nią groźbę wojny z Turcją.

Najlepszym przykładem z tamtej epoki wspólnej obrony jest starcie Rzeczypospolitej z Turcją w 1621 r. W obozie pod Chocimiem stanęła armia polsko-litewsko-ruska i powstrzymała Turków uważanych wtedy za największe i najpotężniejsze imperium na świecie. Nie mała była w tym zasługa szlachty ruskiej służącej w armii koronnej i Kozaków. Mit wspólnej walki w obronie państwa i wiary chrześcijańskiej mocno utkwił w świadomości uczestników tych działań, mocniej wiążąc Rusinów, w tym Kozaków, z Rzecząpospolitą jako wspólną ojczyzną.

W historii Polski, a także Ukrainy, groźnym przeciwnikiem była też Rosja.

Od XV w., kiedy to doszło do pierwszej konfrontacji Litwy (będące już w unii z Polską) z Wielkim Księstwem Moskiewskiego, Rusini – poddani litewskich Jagiellonów – uczestniczyli w tych walkach. Co warte podkreślenia, niezwykle rzadkie były przypadki zdrady w szeregach ruskich i przechodzenia na stronę Moskwy. Rusini jednoznacznie opowiedzieli się po stronie litewskiej, a później Rzeczypospolitej. Jeden z najbardziej znanych dowódców ruskich przełomu XV i XVI w., kniaź Konstanty Ostrogskich, kiedy trafił do niewoli moskiewskiej, nie zważając na wspólnotę wiary, odmówił służenia księciu moskiewskiemu, dochowując wierności Litwie i jej władcom. W 1514 r. stanął na czele wielkiej armii złożonej z Rusinów, Litwinów i Polaków i pokonał wojska moskiewskie w wielkiej bitwie pod Orszą w 1514 r.

Przykładów takiej współpracy było znacznie więcej. Wszystkie nacje państwa polsko-litewskiego walczyły w jego obronie przeciwko nie tylko Moskwie, ale także przeciwko Szwedom czy wspomnianym wcześniej Turkom. Tak było w czasach wojen Stefana Batorego, licznych konfliktów z sąsiadami za rządów dynastii Wazów. Szlachta ruska i Kozacy walczyli z Moskwą w czasie Wielkiej Smuty (1604-1613), pod Smoleńskiem w 1632-1634. Rusini dochowali wierności Rzeczypospolitej w trudnych czasach potopu szwedzkiego i najazdów moskiewskich.

Kozacy, którzy chcąc stworzyć swoje państwo z ziem ukraińskich, wiązali się sojuszami z wrogami państwa polsko-litewskiego, w 1658 r. zawarli z Rzecząpospolitą porozumienie, które przeszło do historii jako unia hadziacka – wzór gotowości obu stron do kompromisu na zasadach poszanowania swojej odmienności. Unia ta przekształcała Rzeczpospolitą w państwo złożone z trzech równoprawnych części – Korony Polskiej, Litwy i Księstwa Ruskiego. Była to doniosła decyzja pokazująca z jednej strony gotowość polskiej strony do pójścia na ustępstwa, a z drugiej – przywiązanie prawosławnych Kozaków, którzy byli z pochodzenia Rusinami, do dawnej wspólnej ojczyzny i jej kultury politycznej. Woleli być jej członkami niż poddanymi cara moskiewskiego. To, że potem wszystko potoczyło się zupełnie inaczej, wynikało z szeregu różnych zbiegów okoliczności. Ale pamięć o unii hadziackiej w środowisku kozackim nigdy nie zaginęła.

Czy w czasach zaborów Polacy i Ukraińcy również współpracowali i sprzeciwiali się zaborcom?

Okres zaborów to czas odrodzenia narodowego Ukraińców, powstanie nowoczesnego narodu, który marzył o odbudowie własnego państwa. Podobnie było w przypadku Polaków. Oba narody miały wspólnych wrogów – Rosję i Austrię, państwa w których skład wchodziły ziemie zamieszkane przez obie nacje. Ale wspólny wróg nie oznaczał współpracy. Więcej nas wtedy dzieliło, niż łączyło. Przede wszystkim stosunek do ziem ukraińskich. Polacy uważali bowiem, że powinni się one znaleźć w składzie odrodzonej Polski, i odmawiali Ukraińcom prawa do samostanowienia. To był niezwykle trudny dla wszystkich okres, bowiem konflikt między obydwoma narodami podsycali zaborcy. W ten sposób starali się cudzymi rękoma ukrócić narodowe aspiracje Polaków i Ukraińców. Nie brakowało jednak takich, którzy nie wahali się popierać politycznych aspiracji drugiego narodu, biorąc udział w powstaniach polskich czy ukrywając ich uczestników.

Rozmawiamy do tej pory o współpracy politycznej i militarnej. W jaki sposób to przenikanie i współpraca polsko-ukraińska widoczna jest w kulturze, w życiu intelektualnym?

Oba kraje, choć w średniowieczu należały do różnych cywilizacji – Polska do zachodniej, a Ruś do wschodniej – z powodu bliskiego sąsiedztwa i utrzymywanych związków politycznych oraz handlowych wpływały na siebie także w tym względzie. Kultury polska (zachodnia) i ruska przenikały się, zwłaszcza w obszarze położonym najbliżej granicy, czy na Rusi halickiej i w Małopolsce. Choć niewątpliwie kultura zachodnia była atrakcyjniejsza i silniej oddziaływała na Rusinów. Szczególnie było to widoczne po przyłączeniu do Polski najpierw Rusi halickiej, a później pozostałych ziem współczesnej Ukrainy. Ale i na ziemiach polskich może natrafić na przykłady wpływów ruskich w sztuce i architekturze, czego przykładem jest kaplica św. Trójcy na zamku w Lublinie.

Wpływ kultury polskiej i zachodniej na Ruś stał się silniejszy po unii lubelskiej w 1569 r. Rzeczpospolita odgrywała rolę pasu transmisyjnego kultury zachodnioeuropejskiej na tereny ukraińskie. Widać to zarówno w zachowanych do dziś na zachodniej Ukrainie zabytkach architektonicznych

eprasa.pl 9203eb6581

– zamki, pałace, miasta (np. Lwów), wznoszone na wzór sztuki zachodnioeuropejskiej, jak i w szkolnictwie. Pod wpływem rozwiązań edukacyjnych powstałych na Zachodzie w dobie reformacji i kontrreformacji prawosławni Rusini zaczęli organizować własne szkolnictwo. Szkoły organizowane w dużych ośrodkach miejskich przy cerkwiach, Akademia Ostrogska czy Kolegium Mohylańskie (jej kontynuatorem jest Uniwersytet Akademia Kijowsko-Mohylańska w Kijowie) wprowadzały program nauczania obowiązujący w gimnazjach protestanckich czy szkołach jezuickich. Celem tych działań było wychowanie młodzieży, która czułaby się częścią Rzeczypospolitej i Zachodu, a jednocześnie zachowała poczucie przynależności do prawosławnej społeczności ruskiej. Innym przykładem wzajemnych wpływów jest literatura ruska, która rozwinęła się bardzo w czasach Rzeczypospolitej (XVI-XVIII w.), m.in. pod wpływem literatury polskiej. Powstawały wtedy pisma polityczne, literatura historyczna opisująca przeszłość i współczesność Rusi, poezja łącząca w sobie zarówno wpływy ruskie, prawosławne, jak i zachodnie (przykładem może być Łazar Baranowicz, biskup prawosławny, autor wierszy, który choć w II połowie XVII w. znalazł się poza obszarem państwa polsko-litewskiego, czy na Zadnieprzu, pisał cały czas po polsku).

Świetnym przykładem oddziaływania kultury polskiej, politycznej, jest przywiązanie do niej Kozaków, nawet w czasie, kiedy nie byli oni już związani z Rzecząpospolitą. Wystarczy wspomnieć awanturę w 1654 r. w Perejasławiu (ugoda perejasławska) podczas składania przysięgi na wierność carowi przez hetmana kozackiego Bohdana Chmielnickiego. Zgodnie z tradycją wyniesioną z tradycji Rzeczypospolitej strona kozacka zażądała, aby przedstawiciel cara zaprzysiągł w jego imieniu układ wtedy zawierany. Innym przykładem są dokumenty kozackie sporządzane na Zadnieprze w czasach, gdy ono było zależne od Rosji. Ich styl oraz formuły prawne w nich użyte przypominają podobne dokumenty powstające na ziemiach Rzeczypospolitej. To pokazuje, jak silne były wpływy polskiej kultury politycznej w środowiskach ruskich, nawet jeśli znalazły się one poza granicami Rzeczypospolitej.

Ciekawostką niech będzie fakt, że w gronie XIX-wiecznych historyków ukraińskich, ojców ukraińskiej historiografii, możemy znaleźć dwóch wywodzących się z polskich rodzin szlacheckich osiadłych na Ukrainie – Wołodymira Antonowycza i Wiaczesława Łypynskiego. Wśród twórców uznawanych za polskich autorów również możemy znaleźć osoby, które utożsamiały się ze światem ruskim. Wystarczy wspomnieć Jana Szczęsnego Herburta, który nazywał siebie Rusinem.

A gdzie w przyszłości mogą być pola do dalszej współpracy polsko-ukraińskiej?

Oczywiście dalsza współpraca powinna rozwijać się na wszystkich polach – politycznym, gospodarczym, edukacyjnym, naukowym czy kulturalnym. Jest to wręcz nasz obowiązek, aby wzmocnić Ukraińców w ich integracji z Zachodnią Europą i przeciwstawić się polityce rosyjskiej opartej na zakłamywaniu historii, działaniach politycznych czy presji ekonomicznej i wojskowej. Naród ukraiński, mający swoją bogatą historię, kulturę i tradycję, udowodnił już nie jeden raz, że wciąż silne są w nim tendencje demokratyczne wyniesione jeszcze w czasach Rzeczypospolitej i gotowy jest do walki o demokrację i wolności obywatelskie. Wystarczy wspomnieć Pomarańczową Rewolucję czy Euromajdan. Teraz z bronią w ręku bronią integralności i suwerenności własnego państwa. Współpraca pozwoli też rozprawić się z tymi fragmentami wspólnej historii, które nas dzielą. Mam nadzieję, że w tym zakresie dojdziemy do porozumienia.

Jako naukowiec chciałbym także zwrócić uwagę na to, że dużo pól do współpracy przynosi także nauka. Na pewno trzeba i z tego korzystać. Jako historyk chciałbym powiedzieć, że jeszcze dużo wspólnych problemów historycznych mamy do zbadania i wyjaśnienia. Są wśród nich te dotyczące naszej współpracy na przestrzeni dziejów, historia i codzienność ziem ukraińskich w czasach Rzeczypospolitej, trudne sprawy związane z odradzaniem się w XIX w. ruchów niepodległościowych ukraińskich i polskich oraz kształtowaniem nowoczesnych narodów, a przede wszystkim trudne zagadnienia z okresu międzywojennego i wydarzeń z czasów II wojny światowej. To wymaga jeszcze wiele pracy, szczególnie w przypadku czasów nam najbliższych, ale bez współpracy obu środowisk naukowych wyjaśnienie tych spraw nie będzie możliwe.

(PAP) Rozmawiała Anna Kruszyńska

PAŁAC W JABŁONNIE
#POCZUJNASZAHISTORIE
DOMOWY OBIAD
ZA 25 ZŁ
I DANIA Z KARTY
Z DOSTAWĄ
LUB NA WYNOS
ZAMÓW TERAZ
+48 883 324 344
ONLINE: www.restauracja.palacjablonna.pl
Obowiązuje od poniedziałku do niedzieli w dostawie lub na wynos. Opakowanie - 3 zł.
Dostawa do 10 km - 5 zł. Minimalna wartość zamówienia w dostawie - 56 zł.
VISA Maestro blik

Archiwa ukraińskich służb specjalnych to wymarzony cel rosyjskich formacji siłowych

Archiwa ukraińskich służb specjalnych to odpowiednik polskiego IPN. Zdradzają one tajniki działalności NKWD, KGB, metody operacyjne. Przejęcie tych archiwów byłoby wielkim zyskiem i sukcesem dla Rosjan – powiedział w rozmowie z PAP prof. Grzegorz Motyka, historyk, dyrektor Instytutu Studiów Politycznych PAN

W zwyczaju wojennym jest zabezpieczanie budynków użyteczności publicznej, dokumentacji zgromadzonej w ministerstwach i zakładach produkcyjnych. Należą do nich również archiwa.

„Archiwa ukraińskich służb specjalnych to odpowiednik polskiego IPN – tam jest mnóstwo interesujących materiałów na temat historii Ukraińskiej Socjalistycznej Republiki Radzieckiej, ZSRR. Te materiały zdradzają tajniki działalności NKWD, KGB, metody operacyjne. Samo przejęcie tych archiwów i uniemożliwienie w przyszłości ich udostępnienia, z punku widzenia rosyjskich formacji siłowych byłoby sukcesem i zyskiem" – powiedział prof. Grzegorz Motyka, historyk, dyrektor Instytutu Studiów Politycznych Polskiej Akademii Nauk. Dodał, że strukturze ukraińskich archiwów znajduje się także aktualna dokumentacja służb specjalnych, więc to jest wymarzony cel wszystkich formacji siłowych.

Na pytanie dlaczego archiwa nie zostały poddane cyfrowej obróbce i wywiezione z Ukrainy, skoro od 2014 r. sytuacja w kraju była bardzo napięta, Motyka wskazał nie tylko na kosztowny proces digitalizacji, ale problemy związane z upublicznianiem informacji.

„Ukraińcy podjęli decyzję o digitalizacji akt i szerokim udostępnianiu publiczności – dopiero w roku 2014. Biorąc pod uwagę możliwości państwa ukraińskiego to i tak dużo zrobili. To jest gigantyczna i bardzo kosztowna praca do wykonania. Dla kontrastu powiem, że Polska ma dużo większe możliwości digitalizacji, a do tego zbiory polskiego IPN są mniejsze pod względem tzw. kilometrów akt – mimo to – nie udało nam się poddać cyfryzacji swoich zbiorów w całości" – powiedział prof. Motyka. Zwrócił również uwagę, że cyfryzacja łączy się z odtajnianiem ważnych informacji.

„Być może czynnikiem hamującym cyfryzację ukraińskich archiwów były też obawy podobne do tych, które w Polsce formułowano w czasie sporów o lustrację. Chodziło o to, aby nie popełnić jakiegoś błędu i poprzez ujawnienie informacji dotyczących działań tajnych współpracowników KGB nie skrzywdzić kogoś upublicznieniem spraw prywatnych lub zbyt pochopnymi lub za daleko idącymi posądzeniami o współpracę" – wyjaśnił prof. Motyka.

Prof. Motyka poprowadził w Warszawie spotkanie z dwójką ukraińskich historyków – dr Janą Prymaczenko z Narodowej Akademii Nauk Ukrainy oraz Jurijem Szapowałem – profesorem Instytutu Badań Politycznych i Narodowościowych w Ukraińskiej Akademii Nauk w Kijowie. Badacze opowiadali, jak dojrzewała w nich decyzja o opuszczeniu Ukrainy. Przyznali, że osobami z najbliższego otoczenia, które zdecydowały się zostać na miejscu – mimo braku prądu, gazu i łączności, powodowała myśl, że zostaną rozstrzelane podczas przejazdu przez rosyjskie punkty kontroli. Prof. Szapował opowiadał, że mijając rosyjski punkt kontrolny widział płonący stos ciał rosyjskich żołnierzy.

Zarówno Jana Prymaczenko, jak i Jurij Szapował przyznają, że nie wiedzą czy i jakie zbiory z ukraińskich archiwów zostały już przechwycone przez Rosjan.

Nauka w Polsce, Fot. Fotolia, Urszula Kaczorowska

eprasa.pl 9203eb6581

O dyktatorze nie można powiedzieć, że jest to człowiek obłąkany i chory, on doskonale wie co robi

To nie jest człowiek obłąkany i chory; dyktator doskonale wie, co robi; ma poczucie misji do spełnienia i manipuluje innymi dla osiągnięcia swoich celów – powiedział PAP prof. Janusz Heitzman, pełnomocnik ds. psychiatrii sądowej przy Ministrze Zdrowia

Specjalista jest wiceprezesem Polskiego Towarzystwa Psychiatrycznego i pełni funkcję kierownika Kliniki Psychiatrii Sądowej Instytutu Psychiatrii i Neurologii w Warszawie. W rozmowie z PAP przyznaje, że dyktatorzy mają pewne cechy paranoiczne. Nie jest to jednak paranoja rozumiana jako choroba psychiczna i urojenia. To patologia osobowości czy charakteru, skutek stałego poczucia nieufności, poszukiwania wroga i nadmiernej czujności.

Prof. Heitzman uważa zatem, że dyktator dobrze dostrzega to, co się wokół niego dzieje, śledzi rzeczywistość. Cechuje się jednak skrajnym egocentryzmem, a to sprawia, że nie jest podatny na krytykę. Krytyka wywołuje w nim wściekłość i chęć zemsty za niepowodzenia. Koniec dyktatora może zatem nastąpić wtedy, gdy jego najbliżsi stwierdzą, że na tym tracą, a poziom lęku przed zemstą przerośnie ich zdolność podporządkowania się.

Do czego są zdolni dyktatorzy, tacy jak Władimir Putin? Już przed ponad 25 laty, jeszcze przed epoką tego władcy, na łamach dziennika „Rzeczpospolita" napisał Pan, że „gdy połączymy nieugiętą, fanatyczną stałość przekonań obłąkanego z wyrachowaną przebiegłością geniusza, to otrzymamy potężną siłę, zdolną w każdej epoce poruszyć masy". Brzmi to dość ponuro.

Dyktator, by nadać sens swoim działaniom i nie tłumaczyć się nikomu ze swej żądzy władzy, tworzy w swoim umyśle jakąś ideę i czyni z niej poczucie misji. To może być wieloletni proces. Zaczyna w nią na tyle wierzyć, aż dostaje szczególnego olśnienia swoim geniuszem i bez jakichkolwiek wątpliwości podejmuje decyzję. Nie dostrzega, że misja dziejowa staje się w pewnym momencie ideą nadwartościową, która choć jest zaburzeniem myślenia - jeszcze nie jest urojeniem, ale taką ideą fix, której towarzyszy jeśli nie brak, to poważne zakłócenie krytycyzmu.

Wiele było i jest takich postaci.

Przykładem są Stalin i Hitler, Mao Zedong w Chinach czy dynastia Kimów w Korei Północnej. Zalicza się do nich Pol Pot w Kambodży, jak również Hejle Sellassje I z Etiopii, który nazywał siebie Zwycięskim Lwem Plemienia Judy, a Ryszard Kapuściński opisał go w książce „Cesarz". Warto jednak rozróżnić dwa pojęcia: dyktator i autokrata.

Dyktator to władca i przywódca, a dyktatura jest pewną formą władzy. Tymczasem autokraci funkcjonują nie tylko w polityce, to określenie ma szersze zastosowanie. Oczywiście w pojęciu dyktatury mieści się też określenie: autokrata. Bo nie można być dyktatorem, nie będąc autokratą - czyli tym, który neguje demokrację. Jeśli nawet dyktator zachowuje pozory demokracji, to jedynie dla utrzymania dyktatury.

Skupmy się zatem na dyktatorach. Czy są fanatykami z obłędem w oczach?

Jestem odległy od tego, by stawiać diagnozę psychopatologiczną odnośnie tego, czy mamy do czynienia z szaleńcem i osobą obłąkaną. Jedynie potocznie możemy kogoś oceniać, że staje się osobą obłąkana, bo jest inny i nie spełnia naszych oczekiwań, obala nasze wyobrażenia o rządzeniu i przywództwie oraz o kierowaniu światem. Czym innym jest stawianie lekarskiej psychopatologicznej diagnozy, stwierdzanie choroby i pokora wobec tego faktu, a czym innym potoczna próba wyjaśnienia zachowania i decyzji dla siebie niezrozumiałych, które z własnej bezradności określamy jako szaleństwo.

To jakie cechy musi mieć dyktator?

Tych przymiotów jest dość dużo, najczęściej związane są z jego osobowością, dzieciństwem i funkcjonowaniem w rodzinie. Bo dyktator nie spada z nieba, jest produktem ludzi mu współczesnych, mentalnie podobnych w zakresie życiowych doświadczeń, tworzących podatny grunt, by ziarno dyktatury tam wyrosło, a potem nawet zmiażdżyło to swoje podłoże. Mówi się wtedy, że dyktator stał się nieobliczalny. Jak wiemy z historii, każdy z dyktatorów wyżynał ludzi, którzy wynieśli go do władzy. Najlepszym tego przykładem jest Stalin. Nie można jednak o nim powiedzieć, że był obłąkany i chory. Miał jedynie pewne cechy charakteru, skrzywiające jego zdolność oceny świata i analizowania zjawisk, gdyż patrzył na wszystko tylko i wyłącznie ze swojej perspektywy. Bo dyktator widzi jedynie swoją rację.

Jak zatem ktoś staje się dyktatorem?

W jego głowie pojawiają się upiory z przeszłości związane z różnymi lękami. Bo generalnie jest to osoba słaba, chwiejna i niepewna, z niską samooceną. Aby to pokonać, rozwija w sobie takie myślenie o świecie i innych ludziach, że cały świat jest przeciwko niemu. A żeby zachować swoją tożsamość i być nienaruszonym, musi on ten świat w jakiś sposób pokonać. Człowiek słaby szuka możliwości by być silnym i zapanować nad innymi.

W jaki sposób stara się to zrobić?

Dokonuje rożnego rodzaju wyborów dotyczących na przykład własnej kariery zawodowej. Szuka takiego miejsca, by mieć władzę, możliwość panowania nad innymi i zniszczenia tych, którzy w jego ocenie mu zagrażają lub mogą zagrażać w przyszłości. Taka osoba łatwo zatem odnajduje się w organach siłowych, w służbach mundurowych, bezpieczeństwa itp., dających łatwe poczucie dominacji nad innymi, pozornej „władzy". Chociaż wewnętrznie są słabi, siły dodaje im to, że działają skrycie i mają poczucie sprawstwa, a jeśli mają okazję - dokonują zemsty.

Zemsty? Za co?

Choćby dlatego, że „kiedyś byłem bity przez rodziców czy swoich kolegów, upokarzany, stawiany do kąta, wyśmiewany i poniżany. A teraz mogę się odegrać". Nie tylko na tych, którzy wtedy mnie krzywdzili, ale wobec całego świata. Tu jest początek drogi do tego, że ktoś w pewnym momencie staje się autokratą i rozwija w sobie pewne szczególne cechy osobowości. Aby to jednak było możliwe, musi funkcjonować w obrębie sprzyjającej temu społeczności.

Dlaczego jednak ludzie wybierają na swych przywódców takie osoby? Są łatwowierni i nie dostrzegają zagrożenia?

Taka osoba ich czymś zaraża. Poczuciem misji, ideą, o czym mówiłem. Wynika to z tego, że ludzie potrzebują silnego przywódcy i władzy. Daje im to poczucie pewności siebie i stabilizacji, a także - jasno określonych reguł. Dyktatorzy umiejętnie wskazują ludziom to, co by chcieli zobaczyć. Że są lepsi, godniejsi, że więcej im się należy. Podsycają dążenia megalomańskie nawet u tych, co nie mają nic, że jak są synami wielkiego kraju, to należy się im więcej, niż synom małego kraju.

W początkowym okresie dyktator wzbudza zarówno lęk, jak i podziw. Różnymi metodami potrafi pokonać swych przeciwników, jest silny i zwycięża, a wokół niego tworzy się wianuszek pochlebców i osób go wspierających. Sądzą oni, że gdy będą blisko niego to „się ogrzeję" w jego blasku, w tym jego poczuciu sprawstwa. I wspólnie z nim będą zjadali tort, jaki będzie do osiągnięcia.

A z tymi, którzy na tym nie korzystają - przynajmniej nie bezpośrednio, i nie ogrzewają się wokół jego osoby? Co z masami?

Społeczeństwo zaczyna wierzyć w ideę wyjątkowości i misji, którą dyktator umiejętnie podsuwa. Że on jest właśnie po to, żeby ich wszystkich bronić, bo dookoła jest zagrażający im wszystkim ten zły świat. To jednoczy masy wokół dyktatora. Wykorzystuje on socjotechnikę i psychologię społeczną by skupić ludzi wokół siebie, nagradzać pochlebców, którzy stawiani są za wzory karier i znajdują naśladowców. Dlatego o dyktatorze nie można powiedzieć, że jest to człowiek obłąkany i chory, on doskonale wie co robi. A szczególne zdolności osobowości i charakteru pozwalają mu nad tym panować.

Na przykład zdolności aktorskie?

To prawda, przywódcami i dyktatorami nierzadko są ludzie o szczególnych zdolnościach aktorskich, choć bardziej właściwe określenie, to że umieją dobrze grać czy manipulować. Putin jest aktorem własnej sceny, wykazuje zdolność do dramatyzowania, co pozwala być lepszym manipulatorem społecznym. Bo dramatyzowanie pomaga przekonać innych, żeby uwierzyli w to, co głosi dyktator, a on sam jest bardziej autentyczny i przekonujący. Mówi: „wróg u bram"; musimy wyjść poza nasze bramy, żeby go pokonać.

A Wołodymyr Zełenski?

W odróżnieniu od Putina Wołodymyr Zełenski jest aktorem z krwi i kości, charyzmatycznym przywódcą i charyzmatycznym aktorem. Tu już nie ma miejsca na coś sztucznego, scenicznego, na grę – jest autentyczny aż do bólu.

Kiedy ludzie mogą się odwrócić od swojego dyktatora?

Jedynie wtedy, gdy dyktator zaczyna ujawniać te cechy swojej osobowości, które cały czas były, ale teraz zaczynają zagrażać silnej pozycji jego najbliższych współpracowników i mogą się zwrócić przeciwko nim. W czasie gdy pojawiają się niepowodzenia, jego podejrzliwość i czujność oraz stałe poczucie zagrożenia, mogą doprowadzić do tego, że oni mogą stać się jego ofiarami. Bo dyktator zaczynać szukać przyczyn klęski, ale oczywiście nie w sobie, lecz wśród innych. Łatwo oskarża najbliższych współpracowników o nielojalność, zdradę i działanie na niekorzyść.

To zachowania paranoiczne...

Dyktatorzy mają pewne cechy paranoiczne. Nie jest to jednak paranoja rozumiana jako choroba psychiczna i urojenia. Tu wszystko jest zwarte, logiczne i autentyczne. Mówimy, że cechują się wręcz chorobliwą podejrzliwością, mają poczucie nieufności do każdego, są skoncentrowani na poszukiwaniu wroga i nadmiernej czujności. Choć żyją w poczuciu jakiejś misji do spełnienia, jej źródło może być tak pomieszane, że nie wiadomo, czy są w nim jakieś zaszłości z wczesnego okresu rozwoju czy późniejszych doświadczeń. W tym wszystkim są jeszcze irracjonalne uprzedzenia i lęki, a nieufność powoduje, że dyktator żyje w osamotnieniu.

W osamotnieniu? A czerwony dywan, tłumy wiwatujących, do tego armia popleczników, ludzi służalczych i oddanych?

To, że dyktatorzy przechodzą wśród wiwatujących i oklaskujących ludzi, nie powoduje u nich poczucia satysfakcji i dumy. Ich myślenie idzie w zupełnie innym kierunku - który z nich jest przeciwko mnie i zaraz wyciągnie skrytobójczą broń. Przyjrzyjmy się ich postawie ciała. Mówi się o tzw. ujemnym geotropizmie - polegającym na tym, że nie chodzą oni z głową pochyloną do ziemi, wręcz przeciwnie – oni lewitują. Unoszą głowę tak, żeby być wyższym od tłumu, nawet jak są niezbyt wysocy. To daje im większe poczucie pewności siebie. Charakterystyczny dla nich jest ubiór, na przykład mundury, przy czym mundurem może być też garnitur, krawat, ich kolor. Postawą i wglądem chcą wzbudzać lęk. Nie patrzą w oczy, a jeśli już patrzą, to właśnie tak, żeby budzić strach i porazić.

Dyktatorów wyróżnia też „potężna siła, zdolna w każdej epoce poruszyć masy"

Dyktatorzy mają poczucie omnipotencji i utożsamiania się z ideami nadrzędnymi, którym przypisują walor własnego produktu. Ich nadrzędny status jest jednak tak duży, że idee te zyskują wręcz boski charakter. Dyktatorzy chętnie mówią o sobie „my", a nie „ja". Nie ma osobistego wątku prezentowania jakieś racji. Zawsze jest, że to „my" tak uważamy, a „wy", czyli inni, muszą się temu podporządkować. Z tym też wiąże się samotność dyktatorów, bo nie ujawniają oni swych skrywanych lęków, przykrych doświadczeń i chęci zemsty. Są pozbawieni empatii, zdolności wczucia się w emocje drugiego człowieka, rozumienie ich. Jest im to całkowicie obce.

Samotność wypacza człowieka.

Przede wszystkim osamotnieniu dyktatorów sprzyja większa podejrzliwość wobec innych osób i szukanie wroga. Aby jednak utrzymać to poczucie sprawstwa i zarażać masy, żeby było realizowane to, co oni chcą, wroga trzeba zdemonizować. A demonizowanie wroga to posługiwanie się manipulacją, kłamstwem i wzbudzanie społecznych fobii. Przeciwników określają wtedy nieprzypadkowymi, najgorszymi epitetami jako „banderowców", „nazistów", „narkomanów" i „zwykłą bandę". Przypisują się im nieprawdziwe cechy, po to, żeby nimi straszyć. W ten sposób można wzbudzać społeczne fobie i lęki. Bo masy nie rozumieją meandrów władzy i nie wiedzą, o co tak naprawdę chodzi. Na szczęście ludzi pragnących takiej absolutnej władzy nie jest wielu. Pojawiają się jako produkt danej epoki i swojego otoczenia raz na kilkadziesiąt lat.

Jak może się zachować dyktator osaczony przez świat i swych współpracowników? Staje się nieobliczalny do tego stopnia, że może postępować na zasadzie „po mnie choćby potop"?

Dyktator oczywiście dostrzega to, co się wokół niego dzieje. Cechuje się jednak na tyle skrajnym egocentryzmem, że nie jest podatny na krytykę. Krytyka wywołuje w nim wściekłość i chęć zemsty za niepowodzenia, o których wie, ale nie dopuszcza do swojej świadomości, a już zupełnie nie widzi w niepowodzeniach swoich błędów. On nie może się nagle, pod wpływem niepowodzeń, zmienić z wilka w baranka. Tym bardziej, że jest wyzuty z poczucia winy i wyrzutów sumienia. Tacy ludzie nigdy nie przepraszają.

Dlaczego?

Bo ich cechą osobowości jest narcyzm. Przy czym ten narcyzm nie polega tylko na uwielbieniu samego siebie. W tym przypadku to zupełnie inna cecha. W mojej pracy oceny psychopatologicznej zabójców często identyfikowany jest narcyzm. Bo ten narcyzm jest destrukcyjny, rodzący agresję. Poczucie wyższości, dominacji i narcyzmu uniemożliwia zmianę myślenia. Nawet jeśli taki dyktator zostanie przez swych współpracowników odsunięty od władzy, to cały czas żyje w poczuciu swoich racji. Nie weźmie pod uwagę, że coś zaniedbał, co najwyżej żałuje, że nie usunął tych, co do których mógł się domyślać, że wystąpią przeciwko niemu. Pamiętliwość dyktatorów nie kończy się z chwilą utraty władzy. Stosują dalej swoiste mechanizmy obronne utwierdzające ich co do słuszności wyborów i przekonań.

Podobno każda władza demoralizuje…

Tak, używa się nawet takiego określenia, że władza absolutna demoralizuje absolutnie. Dyktatorzy są do pewnego stopnia zdemoralizowani. Brytyjski lekarz i polityk David Owen w książce „Chorzy u władzy. Sekrety przywódców politycznych ostatnich stu lat" opisał taką cechę jak buta. Używa się takiego określenia, że ktoś jest butny, ale buta towarzyszy każdemu dyktatorowi. Objawia się ona skrajnym egocentryzmem, poczuciem omnipotencji i przekonaniem, że moja racja, wynikająca z historii i konieczności dziejowej, jest racją najwyższą, innej nie ma. To też powoduje, że ci ludzi są nieobliczalni i niebezpieczni.

A jak wykształcają się cechy i osobowość dyktatora?

Od tego zaczęliśmy rozmowę: dyktator musi mieć w sobie pewien zalążek do bycia dyktatorem, a jednocześnie trafić na podatny grunt społeczny, który takiego przywódcę potrzebuje. Sprzyjać temu może rozedrganie społeczeństwa, jego frustracja, na przykład z powodu biedy, gdy dana społeczność widzi, że inni mają lepiej. Tacy ludzie nie wiedzą, że w tych warunkach nie mogą mieć lepiej. Są jednak podatni na twierdzenia, że to nie zależy od nich samych, od ich mało wydajnej pracy i gorszego wykształcenia, lecz są za to odpowiedzialni inni. Gdy ktoś im to mówi, zaczynają w to wierzyć. Łatwo z siebie zdejmują odpowiedzialność za swój los przesuwają ją na innych, na zewnętrznego wroga. A rację, którą im ktoś podsuwa, zaczynają uważać za swoją rację. I to właśnie robi dyktator realizując swoje cele i zamierzenia.

Kiedy może nastąpić koniec dyktatora, dopiero wraz z jego śmiercią?

Przede wszystkim wtedy, gdy jego najbliżsi stwierdzą, że na tym tracą, a poziom lęku przed zemstą przerośnie ich zdolność podporządkowania się. Bo oni też stają się ofiarą dyktatora. Aby się ratować mogą tym zarazić innych, nawet całe masy. Tak się zresztą dzieje i dyktatury zawsze w końcu są obalane, ale często kosztem wielu ludzkich istnień.

PAP - Nauka w Polsce, Zbigniew Wojtasiński

eprasa.pl 9203eb6581

PAŁAC W JABŁONNIE
#poczujnaszahistorie

KRÓLEWSKIE CHRZCINY
W PAŁACU W JABŁONNIE

Eleganckie wnętrza
Wyjątkowa impreza
Wyśmienite menu

Rezerwacje:
info@palacjablonna.pan.pl
tel.: +48 531 093 982, +48 507 104 572
Pałac w Jabłonnie
ul. Modlińska 105, 05-110 Jabłonna

środa 30 marca

TVP 1

05:15 Przysięga - serial obyczajowy
06:05 Zranione ptaki - serial
07:00 Transmisja Mszy Świętej z Sanktuarium Matki Bożej na Jasnej Górze
07:30 Rodzinny ekspres - magazyn
08:00 Wiadomości
08:10 Pogoda poranna
08:15 Kwadrans polityczny
08:35 Ranczo - serial
09:35 Komisarz Alex - serial kryminalny
10:30 Ojciec Mateusz - serial kryminalny
11:20 Kasta - serial paradokumentalny TVP
11:50 Bądźmy razem - cykl reportaży
12:00 Wiadomości
12:10 Agrobiznes
12:30 Agropogoda - magazyn
12:35 Rok w ogrodzie Extra
12:55 Natura w Jedynce

SERIAL OBYCZAJOWY

14:00 Zranione ptaki - serial obyczajowy
15:00 Wiadomości
15:15 Alarm! - magazyn
15:35 Gra słów. Krzyżówka
16:05 Przysięga - serial
16:50 Bądźmy razem
17:00 Teleexpress
17:15 Jaka to melodia?
17:55 Klan - telenowela TVP
18:20 Kasta - serial
18:55 Jeden z dziesięciu
19:30 Wiadomości
20:10 Alarm! - magazyn
20:30 Leśniczówka
21:00 Niepokonana Jane - film akcji
22:50 Historia bez tajemnic
23:55 Mój aż do śmierci - film
01:30 1920. Wojna i miłość - serial TVP

TVP 2

05:35 Echo serca - serial
06:25 Pożyteczni.pl - magazyn
06:55 Familiada - teleturniej
07:30 Pytanie na śniadanie
10:40 Panorama
10:45 Pytanie na śniadanie
11:20 Rodzinka.pl - serial komediowy
11:55 Dla niesłyszących - Barwy szczęścia
12:35 Koło fortuny - teleturniej
13:25 Serial fabularny
14:05 Va Banque - teleturniej
14:35 Na sygnale - serial fabularyzowany
15:10 Doktor Jan z Deekelsen - serial obyczajowy
16:00 Koło fortuny - teleturniej
16:35 Familiada - teleturniej
17:15 Miłość i przeznaczenie
18:00 Panorama
18:20 Va Banque - teleturniej
18:45 Serial fabularny

SERIAL OBYCZAJOWY

19:30 Barwy szczęścia - serial obyczajowy
20:40 Kulisy seriali Na dobre i na złe i Na sygnale
20:55 Na dobre i na złe
21:55 Tajemnice rodu Valentów - serial, prod. Czechy, 2014, reż. Johanna Steiger, Biser Arichtev, wyk. Jan Kolenik
23:05 Syn - serial, prod. USA, 2017, reż. Tom Harper, wyk. Pierce Brosnan
00:05 Miłość w Daisy Hills - film obyczajowy
01:40 Trzy dni Kondora - serial, prod. USA
02:30 ZSRR. Rozpad mocarstwa - film dokumentalny, prod. Belgia
03:25 Za marzenia - serial

TVN

05:45 Uwaga! - magazyn
06:05 Ukryta prawda - program obyczajowy
06:55 Wszystkiego słodkiego
07:00 Kuchenne rewolucje - program kulinarno-rozrywkowy
08:00 Dzień Dobry TVN
11:40 Doradca smaku
11:50 Ukryta prawda - program obyczajowy
12:50 Wszystkiego słodkiego
13:00 Tajemnice miłości
14:05 Ukryta prawda - program obyczajowy
16:10 Kuchenne rewolucje - program kulinarno-rozrywkowy
17:15 Wszystkiego słodkiego
17:20 Ukryta prawda - program obyczajowy
18:25 Bunt - serial, Polska
19:00 Fakty

MAGAZYN

19:55 Uwaga! - magazyn
20:10 Doradca smaku
20:15 Na Wspólnej - serial obyczajowy, Polska
20:55 Milionerzy
21:35 Przez Atlantyk
22:40 Chłopak z sąsiedztwa - film sensacyjny, USA, 2015, reż. Rob Cohen, wyk. Jennifer Lopez, Ryan Guzman, Ian Nelson, John Corbett, Kristin Chenoweth
00:40 Superwizjer - magazyn reporterów
01:20 Grzesznica - serial, USA
02:15 Uwaga! - magazyn
02:35 Noc magii
03:55 Kto was tak urządził

POLSAT

06:00 Nowy dzień z Polsat News
09:40 Malanowski i Partnerzy - serial obyczajowy
10:40 Dlaczego ja?
11:40 Gliniarze
12:50 Wydarzenia
13:25 Interwencja
13:40 Trudne sprawy
14:40 Dlaczego ja?
15:50 Wydarzenia
16:10 Pogoda
16:15 Interwencja
16:30 Na ratunek 112
17:00 Gliniarze
18:00 Pierwsza miłość - serial obyczajowy prod. Polska
18:50 Wydarzenia
19:25 Gość wydarzeń
19:45 Sport
19:55 Pogoda
20:05 Mecenas Porada
21:05 Komisarz Mama
22:10 Love Island. Wyspa miłości

FILM SENSACYJNY

23:10 Ja, szpieg Niebezpieczny handlarz bronią wykrada supernowoczesny, eksperymentalny samolot szpiegowski, który ma zamiar przekazać w ręce międzynarodowego terrorysty. Z misją odzyskania samolotu rząd Stanów Zjednoczonych wysyła zapatrzonego w siebie boksera i niezawodnego agenta do zadań specjalnych.
01:20 Nic nie widziałem, nic nie słyszałem
03:35 Kabaretowa Ekstraklasa
04:40 Disco Gramy
05:25 Telezakupy TV Okazje

TVP Kultura

07:00 Muzyczne poranki
07:55 Co dalej? - program publicystyczny
08:25 Którędy po sztukę - Francisco Zurbaran
08:35 Przestrzeń pamięci - Muzeum Dom Rodzinny
09:10 Panna z mokrą głową - film obyczajowy, prod. Polska, 1994, reż. Kazimierz Tarnas, wyk. Paulina Tworzyańska, Anna Nehrebecka
11:00 Rzeka kłamstwa - serial TVP, reż. Jan Łomnicki, wyk. Jowita Miondlikowska, Marzena Trybuła, Grzegorz Wons
12:40 Ciemnego pokoju nie trzeba się bać - film krótkometrażowy, prod. Polska, 2009, reż. Jakub Czekaj, wyk. Emilia Stachurska
13:30 Paul Gauguin - Daleka droga do raju - film

FILM OBYCZAJOWY

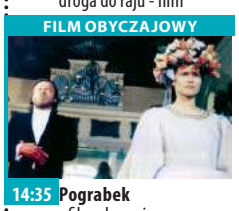

14:35 Pograbek - film obyczajowy, prod. Polska
16:05 Skowronki na uwięzi - komedia
17:50 Wędrowiec Polski
18:30 Informacje kulturalne
18:55 Arsene Lupin - serial
20:00 ABC Morderstwa - serial, prod. Wielka Brytania, 2018
21:30 Na wschód od Hollywood - Litość - film fabularny, prod. Grecja, Polska, 2018
23:20 Więcej niż fikcja - Bergman
01:30 Jazz - Enter Enea Festival 2018 - Symphosphere
02:40 Lekkie obyczaje - Po tamtej stronie - film fabularny

TV Puls

06:00 Kobra - oddział specjalny
07:00 Nash Bridges - serial sensacyjny Serial sensacyjny opowiadający o walce z przestępczością na ulicach San Francisco. Głównym bohaterem jest sprytny policjant Nash Bridges (Don Johnson), który w raz ze swoim partnerem Joe Dominguez (Cheech Marin) walczy z przestępczością w mieście.
08:00 Lombard. Życie pod zastaw - serial obyczajowy
11:00 Kobra - oddział specjalny
13:00 Rodzinny interes - serial obyczajowy
14:00 Lombard. Życie pod zastaw - serial obyczajowy
16:00 Rodzinny interes

SERIAL OBYCZAJOWY

18:00 Lombard. Życie pod zastaw - serial obyczajowy prod. Polska
20:00 Dzień odkupienia
21:55 Quest
23:55 Grzeczne dziewczyny tego nie robią
01:55 Lombard. Życie pod zastaw - serial obyczajowy prod. Polska
02:55 Zobacz to! Blok powtórkowy: Taki jest świat - program informacyjny
03:55 Z archiwum policji - serial dokumentalny
05:00 Rodzinny interes - serial obyczajowy

TVN 7

05:00 Szpital - program obyczajowy
05:55 Hotel Paradise - program rozrywkowy
06:50 Papiery na szczęście - serial, Polska
07:20 Brzydula - serial, Polska
07:50 Ukryta prawda - program obyczajowy
10:55 Tajemnice miłości
11:55 Szpital - program obyczajowy
12:55 Zagadki losu
13:55 Sąd rodzinny - program sądowy
14:55 Sędzia Anna Maria Wesołowska - program sądowy
15:55 Ukryta prawda - program obyczajowy
16:55 Tajemnice miłości
17:55 19 + - obyczajowy
18:25 Zagadki losu
19:30 Papiery na szczęście

SERIAL OBYCZAJOWY

20:00 Brzydula - serial, Polska
20:35 Hotel Paradise - program rozrywkowy prod. Polska
21:40 Dwanaście małp - film S-F, USA, 1995, reż. Terry Gilliam, wyk. Bruce Willis, Madeleine Stowe, Brad Pitt, Christopher Plummer, David Morse
00:15 Szefowa - film komedia, USA, 2016, reż. Ben Falcone, wyk. Melissa McCarthy, Kristen Bell, Peter Dinklage, Ella Anderson, Kathy Bates
02:30 Noc magii - program ezoteryczny prod. Polska

TV 4

06:00 Strażnik Teksasu **08:00** Nasz Nowy Dom **09:00** Pierwsza miłość **09:50** Kochane pieniądze **10:50** Zoo po godzinach **12:55** Sędzia Judy **13:55** STOP Drogówka **16:00** Policjantki i Policjanci
17:00 Hawaje 5-0 **19:00** Policjantki i Policjanci **20:00** Sprawiedliwi - Wydział Kryminalny **21:00** Kickboxer Mistrz świata w kickboxingu, Eric Sloane, przybywa do Tajlandii, aby stoczyć walkę z Tong Po, najlepszym zawodnikiem w kraju.
23:05 Christine Bohater filmu, Arnie Cuningham, szkolna ofiara losu, dziedziczy kultowego klasyka - czerwonego Pontiaka Fury, imieniem Christine. Christine jest czymś więcej niż samochodem. **01:25** Anatomia głupoty według Richarda Hammonda

TV Trwam

11:25 Jestem mamą **11:40** Prosto o gospodarce **12:00** Anioł Pański **12:03** Informacje dnia **12:20** Mojżesz **13:15** Słowo życia **13:20** Muzyczne chwile **13:30** Msza święta z Jasnej Góry **14:20** 100 cudownych miejsc na świecie
14:30 Kolumb **15:00** Polskie Ślady w Ziemi Świętej **15:50** Ma się rozumieć **16:00** Informacje dnia **16:10** Na zdrowie **16:30** Wyszyński - historia **17:00** Po stronie prawdy **17:30** Rykoszetem
17:55 Poczet Wielkich Polaków **18:00** Anioł Pański **18:05** Informacje dnia **18:15** Rozmowy niedokończone **19:25** Święty na każdy dzień **19:30** Brat Franciszek **20:00** Informacje dnia **20:20** Różaniec **20:50** Myśląc Ojczyzna **21:00** Apel Jasnogórski **21:20** Informacje dnia **21:40** Polski Punkt Widzenia **22:00** Mojżesz

eprasa.pl 9203eb6581

czwartek 31 marca

TVP 1

05:20 **Przysięga** - serial
06:05 **Zranione ptaki** - serial obyczajowy
07:00 **Transmisja Mszy Świętej z Sanktuarium Matki Bożej**
07:30 **Dobre historie** - magazyn
08:00 **Wiadomości**
08:10 **Pogoda poranna**
08:15 **Kwadrans polityczny**
08:35 **Ranczo** - serial
09:35 **Komisarz Alex** - serial
10:30 **Ojciec Mateusz** - serial
11:20 **Kasta** - serial
11:50 **Bądźmy razem**
12:00 **Wiadomości**
12:10 **Agrobiznes**
12:30 **Agropogoda** - magazyn
12:35 **To się opłaca** - magazyn
12:50 **Natura w Jedynce** - Komary atakują
14:00 **Zranione ptaki** - serial
15:00 **Wiadomości**
15:15 **Alarm!** - magazyn
15:35 **Gra słów. Krzyżówka**

SERIAL OBYCZAJOWY

16:05 **Przysięga** - serial obyczajowy
16:50 **Bądźmy razem**
17:00 **Teleexpress**
17:15 **Jaka to melodia?**
17:55 **Klan** - telenowela TVP
18:20 **Kasta** - serial paradokumentalny TVP, reż. Krzysztof Kalisiak, Łukasz Bajbak, Kamil Fortuna
18:55 **Jeden z dziesięciu**
19:30 **Wiadomości**
20:10 **Program rozrywkowy**
21:50 **Sprawa dla reportera**
22:55 **Magazyn śledczy Anity Gargas** - magazyn
23:30 **Magazyn kryminalny 997** - magazyn
00:25 **Magazyn Ekspresu Reporterów**
01:25 **Tanie Dranie**

TVP 2

05:00 **Rodzinka.pl** - serial
05:30 **Echo serca** - serial
06:25 **Smaki świata** - magazyn
06:55 **Familiada** - teleturniej
07:30 **Pytanie na śniadanie**
10:40 **Panorama**
10:45 **Pytanie na śniadanie**
11:20 **Ostoja**
11:55 **Dla niesłyszących** - Barwy szczęścia - serial
12:35 **Koło fortuny**
13:25 **Serial fabularny**
14:05 **Va Banque** - teleturniej
14:35 **Na sygnale** - serial fabularyzowany
15:05 **Koło Fortuny**
15:10 **Doktor Jan z Deekelsen** - serial obyczajowy
16:00 **Koło fortuny**
16:35 **Familiada** - teleturniej
17:15 **Miłość i przeznaczenie** - serial obyczajowy
18:00 **Panorama**
18:20 **Va Banque** - teleturniej
18:45 **Serial fabularny**

SERIAL OBYCZAJOWY

19:30 **Barwy szczęścia** - serial obyczajowy
20:40 **Kulisy serialu Ojciec Mateusz** - felieton
20:55 **Ojciec Mateusz** - serial kryminalny TVP
21:55 **Tajemnice rodu Valentów** - serial, prod. Czechy, 2014, reż. Johanna Steiger
23:05 **Syn** - serial, prod. USA
00:05 **Gangster** - film sensacyjny, prod. USA, 2012, reż. John Hillcoat
02:10 **Power Rangers** - film przygodowy, prod. Hongkong, USA, 2017
04:15 **Gomorra** - serial, prod. Włochy, Niemcy, 2014, reż. Roberto Saviano
05:05 **Zakończenie**

TVN

06:05 **Ukryta prawda** - program obyczajowy
06:55 **Wszystkiego słodkiego**
07:00 **Kuchenne rewolucje** - program kulinarno-rozrywkowy
08:00 **Dzień Dobry TVN** - magazyn
11:40 **Doradca smaku**
11:50 **Ukryta prawda** - program obyczajowy
12:50 **Wszystkiego słodkiego**
13:00 **Tajemnice miłości**
14:05 **Ukryta prawda** - program obyczajowy
16:10 **Kuchenne rewolucje**
17:15 **Wszystkiego słodkiego**
17:20 **Ukryta prawda** - program obyczajowy
18:25 **Bunt** - serial, Polska
19:00 **Fakty**
19:55 **Uwaga!** - magazyn
20:10 **Doradca smaku**

SERIAL OBYCZAJOWY

20:15 **Na Wspólnej** - serial obyczajowy, Polska
20:55 **Milionerzy**
21:35 **Kuchenne rewolucje**
22:40 **Juliusz** - film komedia, Polska, 2018, reż. Aleksander Pietrzak, wyk. Wojciech Mecwaldowski, Jan Peszek
00:40 **Polityka** - film komedia, Polska, 2019, reż. Patryk Vega, wyk. Iwona Bielska, Ewa Kasprzyk, Anna Karczmarczyk, Marcin Bosak, Janusz Chabior, Andrzej Grabowski, Daniel Olbrychski, Maciej Stuhr, Zbigniew Zamachowski
03:25 **Uwaga!** - magazyn
03:45 **Noc magii**

POLSAT

06:00 **Nowy dzień z Polsat News**
09:40 **Malanowski i Partnerzy**
10:40 **Dlaczego ja?**
11:40 **Gliniarze**
12:50 **Wydarzenia**
13:25 **Interwencja**
13:40 **Trudne sprawy**
14:40 **Dlaczego ja?**
15:50 **Wydarzenia**
16:10 **Pogoda**
16:15 **Interwencja** - magazyn prod. Polska
16:30 **Na ratunek 112**
17:00 **Gliniarze**
18:00 **Pierwsza miłość**
18:50 **Wydarzenia**
19:25 **Gość wydarzeń**
19:45 **Sport**
19:55 **Pogoda**
20:05 **Nasz Nowy Dom** - magazyn prod. Polska
21:05 **Przyjaciółki**
22:10 **Love Island. Wyspa miłości**

FILM OBYCZAJOWY

23:10 **Mój chłopak się żeni** Julianne Potter i Michael O'Neal byli kilka lat temu parą. Ich związek nie był udany, mimo to jednak pozostali najlepszymi przyjaciółmi. Obiecali sobie, że jeżeli do 28 urodzin nie znajdą sobie partnera, pobiorą się. Na krótko przed wyznaczonym terminem Michael dzwoni do Julianne i informuje ją, iż za kilka dni się żeni.
01:25 **Moja macocha jest kosmitką**
03:45 **Świat według Kiepskich**
04:40 **Disco Gramy** - program rozrywkowy
05:25 **Telezakupy TV Okazje**

TVP Kultura

07:00 **Muzyczne poranki**
07:55 **Informacje kulturalne**
08:30 **Mieszczanie żywieccy** - Grzegorz ojciec i Grzegorz syn - cykl dokumentalny
09:15 **Skowronki na uwięzi** - komedia, prod. Czechosłowacja, 1969
11:00 **Rzeka kłamstwa** - serial TVP, reż. Jan Łomnicki, wyk. Jowita Miondlikowska, Marzena Trybuła, Grzegorz Wons
12:40 **Pas de deux** - film TVP
13:30 **Recykling po chińsku** - film dokumentalny
15:05 **Dziewczyna i gołębie** - film TVP, prod. Polska, 1973
16:05 **Pociągi pod specjalnym nadzorem** - film fabularny
17:50 **Którędy po sztukę**
18:00 **Przestrzeń pamięci**
18:30 **Co dalej?**

SERIAL OBYCZAJOWY

18:55 **Arsene Lupin** - serial, prod. Francja, Włochy, Belgia, 1973
20:00 **Czwartkowy klub filmowy** - Wstęp do filmu - Lisbon Story
20:05 **Czwartkowy klub filmowy** - Lisbon Story - film obyczajowy, prod. Niemcy, Portugalia, 1994
22:00 **Wędrowiec Polski**
22:40 **Kulisy hollywoodzkiego musicalu**
23:45 **Co dalej?** - program publicystyczny
00:20 **Na wschód od Hollywood** - Litość - film fabularny
02:10 **Kino nocne** - Jutro albo pojutrze - film dokumentalny, prod. USA

TV Puls

06:00 **Kobra - oddział specjalny**
07:00 **Nash Bridges** - serial
08:00 **Lombard. Życie pod zastaw** - serial obyczajowy
11:00 **Kobra - oddział specjalny**
13:00 **Rodzinny interes** - serial obyczajowy
14:00 **Lombard. Życie pod zastaw** - serial obyczajowy
16:00 **Rodzinny interes** - serial obyczajowy
18:00 **Lombard. Życie pod zastaw** - serial obyczajowy prod. Polska
20:00 **Wszystko zostanie w rodzinie** Zakochana para przyjeżdża do hotelu ojca dziewczyny na wakacje. Wkrótce pojawiają się tam również ich znajomi.

FILM SENSACYJNY

21:55 **Kochanie, chyba cię zabiłem** - film sensacyjny Nagranie wideo z zarejestrowanym morderstwem przypadkowo trafia w niepowołane ręce.
23:50 **Opiekun**
02:25 **Lombard. Życie pod zastaw** - serial obyczajowy prod. Polska
03:25 **Zobacz to! Blok powtórkowy: Menu na miarę** - program kulinarny
04:00 **Taki jest świat** - program informacyjny prod. Polska
05:00 **Rodzinny interes** - serial obyczajowy

TVN 7

05:00 **Szpital** - program obyczajowy
05:55 **Hotel Paradise**
06:50 **Papiery na szczęście** - serial, Polska
07:20 **Brzydula** - serial, Polska
07:50 **Ukryta prawda** - program obyczajowy
10:55 **Tajemnice miłości**
11:55 **Szpital** - program obyczajowy
12:55 **Zagadki losu**
13:55 **Sąd rodzinny** - program sądowy
14:55 **Sędzia Anna Maria Wesołowska** - program sądowy
15:55 **Ukryta prawda** - program obyczajowy
16:55 **Tajemnice miłości**
17:55 **19 +** - obyczajowy
18:25 **Opowieści małżeńskie**
19:30 **Papiery na szczęście**

SERIAL OBYCZAJOWY

20:00 **Brzydula** - serial, Polska
20:35 **Hotel Paradise**
21:40 **Pan doskonały** - film komedia, USA, 2015, reż. Paco Cabezas, wyk. Sam Rockwell, Anna Kendrick, Tim Roth, James Ransone, Michael Eklund, RZA
23:35 **47 roninów** - film przygodowy, Wielka Brytania, USA, Węgry, Japonia, 2013, reż. Carl Rinsch, wyk. Keanu Reeves, Hiroyuki Sanada, Tadanobu Asano, Rinko Kikuchi, Ko Shibasaki, Cary-Hiroyuki Tagawa
02:05 **Druga strona medalu** - talk show
02:35 **Noc magii**

TV 4

06:00 Strażnik Teksasu **08:00** Nasz Nowy Dom **09:00** Pierwsza miłość **09:50** Kochane pieniądze **10:50** Zoo po godzinach **12:55** Sędzia Judy **13:55** STOP Drogówka **16:00** Policjantki i Policjanci
17:00 Hawaje 5-0 **19:00** Policjantki i Policjanci **20:00** Sprawiedliwi - Wydział Kryminalny **21:00** Pasja Oparty na czterech Ewangeliach film to niemal dokumentalna rejestracja 12 ostatnich godzin z życia Jezusa z Nazaretu.
23:45 Prima aprilis - horror Remake filmu Freda Waltona z 1986 roku pod tym samym tytułem. Bogate rodzeństwo urządza przyjęcie dla swojego przyjaciela w trakcie którego rozpoczyna się tragedia - ich przyjaciel zostaje wypchnięty z balkonu i umiera. **01:35** Anatomia głupoty

TV Trwam

12:00 Anioł Pański **12:03** Informacje dnia **12:20** Ziemia Obiecana **13:10** Muzyczne chwile **13:30** Msza święta z Jasnej Góry
14:20 100 cudownych miejsc na świecie **14:30** Lodowa podróż **15:15** 40 dni z Eucharystią **15:20** „Cioteczka" **15:50** Ma się rozumieć **16:00** Informacje dnia **16:10** Z wędką nad wodę w Polskę i Świat **16:35** Porady Medyczne Bonifratrów **17:05** Akademia pro-life **17:10** Śladami historii **17:15** Serce i oblicze Boga **17:30** Odpowiedzialni za Kościół **17:55** Poczet Wielkich Polaków **18:00** Anioł Pański **18:05** Informacje dnia
18:15 Rozmowy niedokończone **19:25** Święty na każdy dzień **19:30** Przyjaciele i bohaterowie **20:00** Informacje dnia **20:20** Różaniec **20:50** Głos Polski **21:00** Apel

dodatek TELEWIZYJNY DO TWOJEJ GAZETY

piątek 1 kwietnia

TVP 1

05:20 **Przysięga** - serial obyczajowy
06:05 **Zranione ptaki** - serial obyczajowy
07:00 **Transmisja Mszy Świętej z Sanktuarium Matki Bożej na Jasnej Górze**
07:30 **Agape** - magazyn
08:00 **Wiadomości**
08:10 **Pogoda poranna**
08:15 **Kwadrans polityczny**
08:35 **Ranczo** - serial
09:35 **Komisarz Alex** - serial kryminalny
10:30 **Ojciec Mateusz** - serial kryminalny
11:20 **Kasta** - serial
11:45 **Podaj rękę Ukrainie**
12:00 **Wiadomości**
12:10 **Agrobiznes**
12:30 **Agropogoda** - magazyn
12:35 **Magazyn Rolniczy**
12:50 **Natura w Jedynce** - Tajemnice lodowców Patagonii - dokumentalny

SERIAL OBYCZAJOWY

14:00 **Zranione ptaki** - serial obyczajowy
15:00 **Wiadomości**
15:10 **Pogoda**
15:15 **Alarm!** - magazyn
15:35 **Gra słów. Krzyżówka**
16:00 **Przysięga** - serial
16:50 **Podaj rękę Ukrainie**
17:00 **Teleexpress**
17:15 **Jaka to melodia?**
18:00 **Piłka nożna**
18:55 **Jeden z dziesięciu**
19:30 **Wiadomości**
20:10 **Alarm!** - magazyn
20:35 **Ojciec Mateusz** - serial
21:25 **Kulisy „Na sygnale"**
21:35 **Na sygnale** - serial
22:15 **Wróg numer jeden** - dramat sensacyjny
01:00 **Nieugięty** - film akcji
02:40 **S. W. A. T.**

TVP 2

05:30 **Echo serca** - serial
06:20 **Anna Dymna - spotkajmy się**
06:55 **Familiada** - teleturniej
07:30 **Pytanie na śniadanie**
10:35 **Panorama**
10:45 **Pytanie na śniadanie**
11:20 **Smaki świata** - magazyn
11:55 **Dla niesłyszących - Barwy szczęścia** - serial obyczajowy
12:35 **Koło fortuny** - teleturniej
13:25 **Serial fabularny**
14:05 **Va Banque** - teleturniej
14:35 **Na sygnale** - serial fabularyzowany
15:10 **Doktor Jan z Deekelsen** - serial obyczajowy
16:00 **Koło fortuny**
16:35 **Familiada** - teleturniej
17:15 **Miłość i przeznaczenie**
18:00 **Panorama**
18:20 **Va Banque** - teleturniej
18:45 **Serial fabularny**

SERIAL OBYCZAJOWY

19:30 **Barwy szczęścia** - serial obyczajowy
20:40 **Kabaret. Super Show Dwójki** - program kabaretowy
21:40 **Big Music Quiz** - teleturniej muzyczny, reż. Konrad Smuga
22:40 **Muzyka, Taniec, Zabawa** - koncert
23:45 **Kino relaks** - Mamuśki mają wychodne, prod. USA, 2017, reż. Alethea Jones, wyk. Toni Collette
01:20 **Detroit** - film fabularny, prod. USA, 2017, reż. Kathryn Bigelow, wyk. Chris Chalk, Mason Alban
03:45 **Po sąsiedzku z mordercą** - film fabularny, prod. USA, 2019

TVN

05:45 **Uwaga!** - magazyn
06:05 **Ukryta prawda** - program obyczajowy
06:55 **Wszystkiego słodkiego**
07:00 **Kuchenne rewolucje** - program kulinarno-rozrywkowy
08:00 **Dzień Dobry TVN**
11:40 **Doradca smaku**
11:50 **Ukryta prawda** - program obyczajowy
12:50 **Wszystkiego słodkiego**
13:00 **Tajemnice miłości**
14:05 **Ukryta prawda** - program obyczajowy
16:10 **Kuchenne rewolucje** - program kulinarno-rozrywkowy
17:15 **Wszystkiego słodkiego**
17:20 **Ukryta prawda**
18:25 **Bunt** - serial, Polska
19:00 **Fakty**
19:50 **Uwaga!** - magazyn

FILM PRZYGODOWY

20:00 **Fantastyczne zwierzęta: Zbrodnie Grindelwalda** - film przygodowy, USA, Wielka Brytania, 2018, reż. David Yates, wyk. Eddie Redmayne, Katherine Waterston, Dan Fogler, Alison Sudol, Ezra Miller, Zoe Kravitz, Johnny Depp, Jude Law
22:55 **Dracula: Historia nieznana** - film przygodowy, USA, Japonia, 2014, reż. Gary Shore, wyk. Luke Evans, Sarah Gadon, Dominic Cooper
00:40 **Kuba Wojewódzki**
01:50 **Uwaga!** - magazyn
02:05 **Noc magii**
03:30 **Kto was tak urządził**

POLSAT

06:00 **Nowy dzień z Polsat News**
09:40 **Malanowski i Partnerzy**
10:40 **Dlaczego ja?**
11:40 **Gliniarze**
12:50 **Wydarzenia**
13:25 **Interwencja**
13:40 **Trudne sprawy**
14:40 **Dlaczego ja?**
15:50 **Wydarzenia**
16:10 **Pogoda**
16:15 **Interwencja**
16:30 **Na ratunek 112**
17:00 **Gliniarze**
18:00 **Pierwsza miłość**
18:50 **Wydarzenia**
19:25 **Gość wydarzeń**
19:45 **Sport**
19:55 **Pogoda**
20:05 **Twoja Twarz Brzmi Znajomo** - program rozrywkowy
22:10 **Love Island. Wyspa miłości** - program rozrywkowy

FILM PRZYGODOWY

23:25 **Kapitan Ameryka: Zimowy żołnierz** W efektownym hicie, Kapitan Ameryka połączy siły z Czarną Wdową oraz najnowszym sojusznikiem Falconem . Po zakończonej sukcesem bitwie o Nowy Jork Steve Rogers, alias Kapitan Ameryka, przenosi się do Waszyngtonu i próbuje przyzwyczaić się do życia w nowoczesnym świecie.
02:05 **Moja macocha jest kosmitką**
04:15 **Świat według Kiepskich**
04:40 **Disco Gramy** - program rozrywkowy
05:25 **Telezakupy TV Okazje**

TVP Kultura

07:00 **Muzyczne poranki**
07:50 **Co dalej?** - program publicystyczny
08:25 **Kronos Wolność** - magazyn kulturalno -społeczny
09:10 **Romeo i Julia z Saskiej Kępy** - dramat obyczajowy, prod. Polska, 1988, reż. Edward Skórzewski, wyk. Krzysztof Chamiec, Barbara Zielińska, Katarzyna Gniewkowska, Gustaw Lutkiewicz, Jarosław Domin
11:00 **Rzeka kłamstwa** - serial TVP
12:40 **Patrząc pod słońce** - dramat, prod. Polska
13:35 **Po śladach. Ars Nova Jacka Urbaniaka** - film dokumentalny
14:15 **Trzech lutników, troje skrzypiec** - film
15:05 **Pocałunek mordercy** - dramat, prod. USA

FILM OBYCZAJOWY

16:25 **Mur** - film obyczajowy, prod. Polska, 2013, reż. Dariusz Glazer, wyk. Tomasz Schuchardt - Turek, Ewa Telega, Piotr Machalica, Ewa Kolasińska, Rafał Maćkowiak, Magdalena Kuta, Bogdan Bialik, Anna Jarosik -Trawińska
18:05 **Do dzieła** - magazyn
18:30 **Informacje kulturalne**
19:00 **Reżyserzy** - David Lynch - cykl dokumentalny
20:00 **Wieczór kinomana** - Wstęp do filmu
20:05 **Wieczór kinomana** - Kacza zupa - komedia
21:25 **Kod origami** - film
22:30 **Teraz animacje!** - Weekendy - film

TV Puls

06:00 **Kobra - oddział specjalny**
07:00 **Nash Bridges** - serial sensacyjny Serial sensacyjny opowiadający o walce z przestępczością na ulicach San Francisco. Głównym bohaterem jest sprytny policjant Nash Bridges (Don Johnson), który w raz ze swoim partnerem Joe Dominguez (Cheech Marin) walczy z przestępczością w mieście.
08:00 **Lombard. Życie pod zastaw** - serial obyczajowy
11:00 **Biblia**
13:00 **Rodzinny interes** - serial obyczajowy
14:00 **Lombard. Życie pod zastaw** - serial obyczajowy
16:00 **Rodzinny interes** - serial obyczajowy

SERIAL OBYCZAJOWY

18:00 **Lombard. Życie pod zastaw** - serial obyczajowy prod. Polska
20:00 **Cena powrotu**
22:00 **Anna**
00:35 **Wykonać wyrok**
02:10 **Menu na miarę** - program kulinarny
02:45 **Z archiwum policji** - serial dokumentalny
03:10 **Lombard. Życie pod zastaw** - serial obyczajowy
04:05 **Menu na miarę** - program kulinarny
04:35 **Z archiwum policji** - serial dokumentalny
05:00 **Dyżur** - serial dokumentalny

TVN 7

05:00 **Szpital** - program obyczajowy
05:55 **Hotel Paradise**
06:50 **Papiery na szczęście** - serial, Polska
07:20 **Brzydula** - serial, Polska
07:50 **Ukryta prawda** - program obyczajowy
10:55 **Tajemnice miłości**
11:55 **Szpital** - program obyczajowy
12:55 **Opowieści małżeńskie**
13:55 **Sąd rodzinny** - program sądowy
14:55 **Sędzia Anna Maria Wesołowska**
15:55 **Ukryta prawda** - program obyczajowy
16:55 **Tajemnice miłości**
17:55 **19 +** - obyczajowy
18:25 **Opowieści małżeńskie**
19:25 **Ukryta prawda**

KOMEDIA

20:30 **Lepiej późno niż później** - film komedia, USA, 2003, reż. Nancy Meyers, wyk. Jack Nicholson, Diane Keaton, Keanu Reeves, Frances McDormand, Amanda Peet, Jon Favreau, Rachel Ticotin
23:05 **Po prostu przyjaźń** - film komedia, Polska, 2016, reż. Filip Zylber, wyk. Agnieszka Więdłocha, Magdalena Różczka, Maciej Zakościelny, Piotr Stramowski, Bartłomiej Topa
01:45 **Druga strona medalu** - talk show
02:50 **Noc magii**

TV 4

06:00 Strażnik Teksasu Cordell Walker (Chuck Norris) walczy ze wszystkimi formami przestępczości w stanie Teksas. Pomagają mu w tym inni agenci na czele z Jimmym Trivettem (Clarence Gilyard Jr.) oraz pani prokurator Alex Cahill Walker (Sheree J. Wilson). Po dobrze wykonanym zadaniu wszyscy spotykają się w barze emerytowanego strażnika C.D. Parkera.
08:00 Nasz Nowy Dom **09:00** Pierwsza miłość **09:50** Kochane pieniądze **10:50** Zoo po godzinach **12:55** Sędzia Judy **13:55** STOP Drogówka **16:00** Policjantki i Policjanci **17:00** Hawaje 5-0
19:00 Policjantki i Policjanci **20:00** Gwiazdy Kabaretu **21:00** Mistrz Dowcipu **22:00** Sprawiedliwi - Wydział Kryminalny **00:00** Mistrz kierownicy ucieka

TV Trwam

11:35 100 cudownych miejsc **11:45** Refleksje **11:55** Prymas Stefan Wyszyński
12:00 Anioł Pański **12:03** Informacje dnia **12:20** Ziemia Obiecana **13:30** Msza święta **14:20** 100 cudownych miejsc **14:30** Zrozumieć Antycywilizacje **14:55** Słowo życia **15:00** Modlitwa w Godzinie Miłosierdzia **15:20** Mocni w Wierze **15:50** Ma się rozumieć **16:00** Informacje dnia **16:10** Siódmy Sakrament **16:35** Słowo życia **16:40** Tak Go pamiętam **16:55** 40 dni z Eucharystią **17:00** Droga Krzyżowa**17:30** Geopolityka **17:55** Poczet Wielkich Polaków **18:00** Anioł Pański **18:05** Informacje dnia **18:15** Westerplatte Młodych
19:00 Warto zauważyć **19:30** Opowieści Theo **19:45** Modlitwa**20:00** Informacje **20:20** Różaniec **20:50** Myśląc Ojczyzna **21:00** Apel

dodatek TELEWIZYJNY DO TWOJEJ GAZETY

eprasa.pl 9203eb6581

sobota 2 kwietnia

TVP 1

05:10 Klan - telenowela
06:00 Magazyn Ekspresu Reporterów
07:00 Transmisja Mszy Świętej z Sanktuarium Matki Bożej na Jasnej Górze
07:40 Rok w ogrodzie
08:05 Rok w ogrodzie Extra - magazyn
08:20 Wojsko - polskie.pl - reportaż
08:45 Pełnosprawni - magazyn dla niepełnosprawnych
09:15 Sprawa dla reportera
10:20 Fascynujący świat - Wenecja: technologiczne wyzwanie - film dokumentalny, prod. Francja, 2018, reż. Laurence Thiriat
11:30 Sekretne życie kotów - reality show
12:30 Fanfan Tulipan - komedia, prod. Francja, 2003
14:10 Z pamięci - felieton

MAGAZYN KULINARNY

14:25 Okrasa łamie przepisy - magazyn kulinarny
14:55 Jutro należy do nas - serial, prod. Francja, 2017, reż. Benot d'Aubert, Pierre Leix - Cote, Denis Thybaud
15:55 Sanatorium miłości
17:00 Teleexpress
17:30 Jaka to melodia?
18:30 Ojciec Mateusz - serial
19:30 Wiadomości
20:10 Alarm! - magazyn
20:35 Komisarz Alex - serial
21:35 Hit na sobotę - 21 mostów - film fabularny
23:25 Dziewiąty legion - film fabularny
01:25 Klucz Sary - dramat
03:15 Jaka to melodia?

TVP 2

05:25 Dla niesłyszących - Barwy szczęścia - serial obyczajowy
07:00 Dla niesłyszących - M jak miłość - serial
07:55 Pytanie na śniadanie
12:10 Rodzinny ekspres - Wielkopostne filary - Jałmużna - magazyn
12:50 To był rok!
14:00 Familiada - teleturniej
14:35 Koło fortuny - teleturniej
15:15 Szansa na sukces. Opole 2022 - widowisko muzyczne
16:20 Na dobre i na złe
17:15 Smaki świata
17:45 Słowo na niedzielę
18:00 Panorama
18:20 Pogoda
18:30 Postaw na milion
19:25 Lepsza połowa - serial
20:00 The Voice Kids - Bitwa
21:35 The Voice Kids - Bitwa Sing Off

PROGRAM ROZRYWKOWY

22:05 The Voice Kids - Bitwa
23:45 Hity wszech czasów - magazyn muzyczny
00:50 21 Jump Street - komedia kryminalna, prod. USA, 2012, reż. Phil Lord, Chris Miller, wyk. Channing Tatum
02:50 Mamuśki mają wychodne - film prod. USA, 2017, reż. Alethea Jones, wyk. Toni Collette, Katie Aselton
04:20 Droga na Kilimandżaro - film fabularny, prod. Niemcy, 2017, reż. Gregor Schnitzel, wyk. Anna Maria Mühe, Kostja Ullman, Simon Schwarz
05:50 Zakończenie

TVN

05:15 Uwaga! - magazyn
05:30 Ukryta prawda - program obyczajowy
06:30 Kuchenne rewolucje - program kulinarno-rozrywkowy
07:30 MądrzeJEMY z Katarzyną Bosacką
08:00 Dzień Dobry TVN - magazyn
11:30 Na Wspólnej - serial, Polska
13:25 MasterChef Junior
15:00 Bunt - serial, Polska
17:25 MądrzeJEMY z Katarzyną Bosacką
18:00 Kuchenne rewolucje
19:00 Fakty
19:25 Sport
19:35 Pogoda
19:45 Uwaga! - magazyn
20:00 Mask Singer
21:25 Nie kłam, kochanie - film komedia, Polska, 2008, reż. Piotr Wereśniak

FILM SENSACYJNY

23:35 Mad Max - film sensacyjny, Australia, 1979, reż. George Miller, wyk. Mel Gibson, Joanne Samuel, Hugh-Keays-Byrne, SteveBisley Max, policjant drogówki, naraża się gangowi motocyklowemu. Gdy bandyci zaczynają prześladować jego rodzinę, wypowiada im walkę na śmierć i życie.
01:30 Uwaga! - magazyn prod. Polska
01:50 Noc magii - program ezoteryczny prod. Polska
03:15 Kto was tak urządził - program rozrywkowy prod. Polska

POLSAT

06:00 Nowy dzień z Polsat
08:10 Daleko jeszcze?
10:10 Ewa gotuje
10:45 Iniemamocni 2 W rodzinie Iniemamocnych przyszła kolej na zmiany! Podczas gdy Helen rozwija swoją karierę zawodową, jej mąż Bob zostaje w domu z dziećmi realizując się w zaciszu domowych pieleszy. Ta nowa sytuacja jest trudna dla wszystkich, a pączkujące nadprzyrodzone zdolności małego Jack-Jacka nie czynią jej łatwiejszą.
13:10 Bogaty dom - Biedny dom
14:10 Drwale i inne opowieści Bieszczadu
14:40 Rolnicy. Podlasie
15:45 Więzienie
17:45 Chłopaki do wzięcia
18:50 Wydarzenia
19:25 Gość wydarzeń

SERIAL OBYCZAJOWY

20:05 Kowalscy kontra Kowalscy
21:10 Epoka lodowcowa Akcja toczy się 20.000 lat temu. Śledzimy w niej losy trzech niezwykłych bohaterów: Manny'ego - olbrzymiego mamuta obdarzonego ironicznym poczuciem humoru, Sida - ospałego, nietowarzyskiego leniwca i Diego - dwulicowego tygrysa szablozębego.
23:00 Mroczna wieża
01:05 Przerwana lekcja muzyki
03:50 Kabaretowa Ekstraklasa
04:40 Disco Gramy
05:25 Telezakupy TV Okazje

TVP Kultura

07:00 Mandarynki i pomarańcze, czyli wiersze i piosenki J. Tuwima
07:55 Informacje kulturalne
08:30 Tamte lata, tamte dni - Jan Jakub Kolski
09:00 Wydarzenie aktualne
09:30 Cunningham. Choreograf współczesności - film dokumentalny
11:10 Serialowa nostalgia - Barbara i Jan - serial TVP
12:20 Do dzieła - magazyn
12:50 Franciszek, kuglarz boży - dramat, prod. Włochy, 1950, reż. Roberto Rossellini, wyk. Aldo Fabrizi
14:25 Owszem Mazowsze
15:00 Kultura na żywo - Kwadrofonik i Adam Strug - Requiem ludowe
16:15 Retro kino - Winnetou
18:25 Co dalej?
18:50 Berlin Live

DRAMAT

20:00 Bilet do kina - Thelma i Louise - dramat, prod. USA, 1991, reż. Ridley Scott
22:15 RAD. Trio feat. Candy Dulfer in concert. Baloise Session 2018
23:35 Seans kultowy - Fargo - dramat
01:20 Co dalej? - program publicystyczny
01:55 Wieczór kinomana - Kacza zupa - komedia, prod. USA, 1933
03:20 Bunuel w labiryncie żółwi - film animowany
04:50 Dziadek - film
05:20 Tamte lata, tamte dni - Jan Jakub Kolski
05:50 Jeszcze więcej kultury w TVP Kultura 2

TV Puls

06:00 Castle - serial kryminalny Poszukujący inspiracji pisarz otrzymuje pozwolenie na przyłączenie się do jednego zespołu z wydziału zabójstw nowojorskiej policji.
07:00 Taki jest świat - program informacyjny prod. Polska
08:00 Lombard. Życie pod zastaw - serial obyczajowy prod. Polska
20:00 Forteca Niedaleka przyszłość. Przez rygorystyczną politykę jednego dziecka Karen i John zostają skazani na karę pozbawienia wolności. Małżeństwo za wszelką cenę próbuje wydostać się z nowoczesnego więzienia.
22:00 Proceder- film akcji

THRILLER

00:55 Czarny pies Jack po wyjściu z więzienia otrzymuje propozycję pracy, która polega na przewiezieniu ładunku. Gdy mężczyzna odkrywa, że w samochodzie ukryta jest broń, chce się wycofać, lecz zleceniodawcy porywają jego żonę i córkę.
02:40 Menu na miarę - program kulinarny
03:05 Dyżur - serial dokumentalny
03:40 Taki jest świat - program informacyjny prod. Polska
04:20 Menu na miarę - program kulinarny prod. Polska
05:00 Dyżur - serial dokumentalny

TVN 7

05:05 Szkoła - obyczajowy
06:05 Wiza na miłość
07:00 Timmy i przyjaciele - animacja animowany
07:20 Goonies - film przygodowy, USA, 1985, reż. Richard Donner, wyk. Sean Astin, Josh Brolin, Jeff Cohen, Corey Feldman, Kerri Green, Martha Plimpton
09:40 Ukryta prawda - program obyczajowy
13:45 Street Dance - film obyczajowy, Wielka Brytania, 2010, reż. Max Giwa, Dania Pasquini, wyk. Nichola Burley, Charlotte Rampling, Richard Winsor, Ukweli Roach, George Sampson, Sacha Chang, Eleanor Bron, Rachel McDowall
15:50 Prosto w serce - film komedia, USA, 2007

KOMEDIA

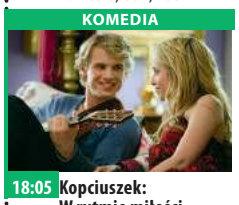

18:05 Kopciuszek: W rytmie miłości - film komedia, USA, 2011, reż. Damon Santostefano, wyk. Lucy Hale, Freddie Stroma, Megan Park, Missi Pyle
20:00 Barry Seal, król przemytu - film, USA, Japonia, Kolumbia, 2017, reż. Doug Liman, wyk. Tom Cruise, Domhnall Gleeson, Sarah Wright, Jesse Plemons
22:30 Agent i pół - film komedia, USA, Chiny, 2016, reż. Rawson Marshall Thurber, wyk. Dwayne Johnson, Kevin Hart, Amy Ryan, Danielle Nicolet, Jason Bateman
00:45 Zaginieni 8 - serial, USA

TV 4

06:00 Disco Polo Life **07:00** Galileo **11:05** Dziewczyny z drużyny Whittier ma szansę zostać gwiazdą szkolnej drużyny cheerleaderek. Razem z koleżanką z grupy, Monicą, zacięcie trenuje by osiągnąć perfekcję. Kiedy jednak Monica zostaje usunięta z zespołu za nadwagę, Whittier solidarnie odchodzi razem z nią. Dziewczyny postanawiają założyć własną drużynę i udowodnić, że liczy się nie tylko wygląd. **13:00** STOP Drogówka - magazyn **14:00** W zakamarkach mózgu **16:00** Food Factory **17:00** Policjantki i Policjanci **22:00** Sprawiedliwi - Wydział Kryminalny **00:00** Baba Jaga Chloe, opuszczona przed laty przez rodzinę, dorasta w sierocińcu. **02:00** Ucho Prezesa **02:25** Disco Polo Life

TV Trwam

10:25 Droga pięknego życia **10:50** Podróż Apostolska Ojca Świętego Franciszka na Maltę **12:50** Siódmy Sakrament **13:20** Ocalić od zapomnienia **13:30** Msza święta z Jasnej Góry **14:20** 100 cudownych miejsc na świecie **14:30** Przegląd Katolickiego Tygodnika „Niedziela" **14:35** Nowo nawróceni **15:30** Wierzę w Boga **16:00** Informacje dnia **16:10** Prorok Ukrainy **17:00** Z Parlamentu Europejskiego **17:25** Święty na każdy dzień **17:30** Podróż Apostolska Ojca Świętego Franciszka na Maltę **18:15** W naszej Rodzinie **19:25** Święty na każdy dzień **19:30** Manna z Nieba **19:45** Modlitwa z telefonicznym udziałem dzieci **20:00** Informacje dnia **20:20** Różaniec **20:50** Święty na każdy dzień **21:00** Apel Jasnogórski

niedziela 3 kwietnia

TVP 1

06:00 Słownik polsko@polski - talk - show
06:25 Wojsko - polskie.pl
06:50 Słowo na niedzielę
07:00 Transmisja Mszy Świętej
08:00 Tydzień
08:30 Zakochaj się w Polsce
09:00 Weterynarze z sercem
09:30 Okrasa łamie przepisy
10:00 Blondynka - serial TVP
10:50 Słowo na niedzielę
11:00 Transmisja Mszy Świętej z Jasnej Góry
11:50 Między ziemią a niebem
12:00 Anioł Pański
12:15 Między ziemią a niebem
12:50 Wszyscy jesteśmy braćmi - cykl reportaży
13:15 Magia polskiej przyrody. Zima, wiosna, lato, jesień w Delcie Świny
13:50 Z pamięci - felieton
14:00 Gala wręczenia nagród

SERIAL OBYCZAJOWY

15:10 Jutro należy do nas - serial, prod. Francja, 2017, reż. Benot d'Aubert
16:00 Sekretne życie kotów
17:00 Teleexpress
17:30 Stulecie Winnych
18:30 Jaka to melodia? - teleturniej muzyczny
19:30 Wiadomości
20:15 Stulecie Winnych
21:15 Sanatorium miłości - reality show
22:10 Sanatorium miłości. Kulisy programu
22:20 Zakochana Jedynka - W blasku nocy - film obyczajowy, prod. USA, 2018, reż. Scott Speer
23:55 Epitafia katyńskie
00:05 21 mostów - film fabularny, prod. USA

TVP 2

05:55 Dla niesłyszących - Barwy szczęścia - serial obyczajowy
07:00 Dla niesłyszących - M jak miłość - serial
07:55 Pytanie na śniadanie
11:05 Smaki świata - magazyn
11:35 The Voice Kids - Bitwa
13:10 The Voice Kids - Bitwa Sing Off
14:00 Familiada - teleturniej
14:35 Koło fortuny - teleturniej
15:15 Szansa na sukces. Opole 2022 - widowisko muzyczne
16:15 Big Music Quiz - teleturniej muzyczny
17:05 Lajk!
17:25 Rodzinka.pl - serial komediowy
17:55 Epitafia katyńskie. Janina Lewandowska - cykl dokumentalny
18:00 Panorama
18:20 Pogoda

SERIAL FABULARYZOWANY

18:30 Na sygnale - serial fabularyzowany
19:25 Lepsza połowa - serial
20:00 Kabaret. Super Show Dwójki - program kabaretowy
21:00 Postaw na milion
22:00 Detroit - film fabularny, prod. USA, 2017, reż. Kathryn Bigelow, wyk. Chris Chalk, Mason Alban, Bennett Daddy
00:35 Kino bez granic - Arbitraż - film fabularny, prod. USA, 2012, reż. Nicholas Jarecki
02:30 Pitbull. Niebezpieczne kobiety
04:55 Rodzinka.pl - serial komediowy TVP, reż. Patryk Yoka

TVN

05:05 Uwaga! - magazyn
05:25 Ukryta prawda - program obyczajowy
06:25 Kuchenne rewolucje - program kulinarno-rozrywkowy
07:25 Nowa Maja w ogrodzie
07:55 Akademia ogrodnika
08:00 Dzień Dobry TVN - magazyn
11:30 Co za tydzień - magazyn
12:00 Przez Atlantyk
13:00 Mask Singer
14:20 Fantastyczne zwierzęta: Zbrodnie Grindelwalda - film przygodowy, USA, Wielka Brytania, 2018, reż. David Yates, wyk. Eddie Redmayne, Katherine Waterston, Dan Fogler, Alison Sudol, Ezra Miller, Zoe Kravitz, Johnny Depp, Jude Law
17:00 Ślub od pierwszego wejrzenia

MAGAZYN

18:00 Totalne remonty Szelągowskiej
19:00 Fakty
19:25 Sport
19:35 Pogoda
19:45 Uwaga! - magazyn
20:00 MasterChef Junior
21:30 Pajęczyna
22:45 Romeo musi umrzeć - film sensacyjny, USA 2000, reż. Andrzej Bartkowiak, wyk. Jet Li, Aaliyah, Delroy Lindo, Isaiah Washington, Russell Wong, Henry O, D.B. Woodside
01:05 Kuchenne rewolucje
02:05 Uwaga! - magazyn
02:25 Noc magii
03:50 Kto was tak urządził

POLSAT

06:00 Nowy dzień z Polsat News
09:00 Dawno, dawno temu w Idolu
09:20 Iniemamocni 2 W rodzinie Iniemamocnych przyszła kolej na zmiany! Podczas gdy Helen rozwija swoją karierę zawodową, jej mąż Bob zostaje w domu z dziećmi realizując się w zaciszu domowych pieleszy. Ta nowa sytuacja jest trudna dla wszystkich, a pączkujące nadprzyrodzone zdolności małego Jack-Jacka nie czynią jej łatwiejszą. Kiedy kolejny szwarccharakter planuje genialny i niebezpieczny spisek, cała rodzina Iniemamocnych musi ponownie zjednoczyć siły, aby stawić czoła nowemu wyzwaniu.

FILM ANIMOWANY

11:50 Epoka lodowcowa - film animowany
13:40 Ninja Warrior Polska
15:40 Twoja Twarz Brzmi Znajomo
17:40 Nasz Nowy Dom
18:50 Wydarzenia
19:20 Sport
19:25 Pogoda
19:30 Państwo w Państwie - magazyn
20:00 Kabaret na żywo
22:10 Love Island. Wyspa miłości
23:10 Jak ugryźć 10 milionów
01:20 Next - thriller sf, USA 2007
03:20 Kabaretowa Ekstraklasa
04:40 Disco Gramy - program rozrywkowy

TVP Kultura

06:55 Ucisz Serca
08:00 Liturgia
09:05 Od ucha do ucha - Lekcja opery, prod. Belgia, 2014, reż. Joel Franka
10:15 Czeskie śniadanie - Nemocnice na kraji mesta. Szpital na peryferiach
11:20 Trzeci punkt widzenia
12:35 Słodka Irma - komedia, prod. USA, 1963, reż. Billy Wilder, wyk. Jack Lemmon, Shirley MacLaine
15:05 Wędrowiec Polski - cykl reportaży
15:45 Barbara Hannigan. Late Night Concert - koncert, prod. Niemcy, 2014
17:15 Niedziela z... polskim jazzem
20:00 Kiedy Harry poznał Sally - komedia
21:45 Scena muzyczna
22:50 Trzeci punkt widzenia

FILM FABULARNY

23:30 Maska czerwonego moru - film fabularny, prod. USA, 1964
01:10 Teraz animacje! - Weekendy - film animowany, prod. USA, 2017, reż. Trevor Jimenez
01:25 Teraz animacje! - Nad zakurzone morze - film animowany, prod. Francja, 2020, reż. Heloise Ferlay
01:50 Bilet do kina - Thelma i Louise - dramat
04:10 Szczawno - Zdrój Baroque Festival 2021: Czytania z ciemnej jutrzni
05:10 Teledysk
05:50 Jeszcze więcej kultury w TVP Kultura 2 na stream.tvp.pl

TV Puls

05:40 Rodzinny interes - serial obyczajowy prod. Polska
09:40 Egipskie psiaki W poszukiwaniu największego skarbu znanego zwierzętom niesforne psiaki będą musiały pokonać przebiegłego kota, rozwiązać mnóstwo zagadek i dostać się do tajemniczego grobowca... Na szczęście pomogą im w tym nowi, egzotyczni przyjaciele!
11:35 Przygoda w krainie słoni
13:30 Najpiękniejsze baśnie braci Grimm: Wieloskórka
14:45 Najpiękniejsze baśnie braci Grimm: Sześciu zawsze sobie radę da
16:00 Królewna Śnieżka
18:15 Wszystko zostanie w rodzinie

FILM AKCJI

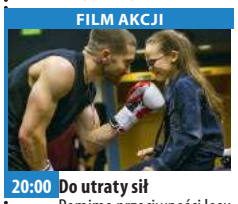

20:00 Do utraty sił Pomimo przeciwności losu bokser stara się powrócić na szczyt i odzyskać dobre imię.
22:25 Koliber Na skutek zrządzenia losu bezdomny były żołnierz sił specjalnych przejmuje tożsamość innej osoby. Nowe możliwości otwierają mężczyźnie drogę do dokonania zemsty.
00:25 Quest
02:25 Dyżur - serial dokumentalny
03:00 Taki jest świat - program informacyjny prod. Polska
04:00 Napisała: Morderstwo
05:00 Rodzinny interes

TVN 7

05:05 Szkoła - obyczajowy
06:05 Wiza na miłość
07:00 Timmy i przyjaciele - animacja animowany
07:20 Ten moment
07:55 Legendy sowiego królestwa: Strażnicy Ga'Hoole - film przygodowy, USA, Australia, 2010, reż. Zack Snyder, wyk. Emily Barclay, Joel Edgerton, Anthony LaPaglia, David Wenham, Hugo Weaving, Sam Neill, Helen Mirren, Geoffrey Rush
10:05 Ukryta prawda - program obyczajowy
14:20 Dziewczyna i chłopak, wszystko na opak - film komedia, USA, 2010, reż. Rob Reiner, wyk. Madeline Carroll, Callan McAuliffe, Rebecca De Mornay, Anthony Edwards

KOMEDIA

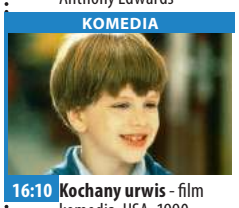

16:10 Kochany urwis - film komedia, USA, 1990, reż. Dennis Dugan, wyk. John Ritter, Jack Warden, Michael Oliver, Gilbert Gottfried, Amy Yasbeck, Michael Richards
17:50 Życie od kuchni - film komedia, USA, Australia, 2007, reż. Scott Hicks
20:00 Pacific Rim - film przygodowy, USA, 2013, reż. Guillermo Del Toro, wyk. Charlie Hunnam, Idris Elba, Rinko Kikuchi
22:50 Król Skorpion II: Narodziny wojownika - film przygodowy, USA, RPA, Niemcy, 2008, reż. Russell Mulcahy
01:00 Zaginieni - serial, USA

TV 4

06:00 Disco Polo Life **08:00** Shaolin gola Młody wychowanek Shaolin wraz ze swoimi braćmi z klasztoru tworzy drużynę piłki nożnej. Znajomość wschodnich sztuk walki okazuje się bardzo pomocna w walce o zwycięstwo w piłkarskim turnieju. **10:25** Galileo **12:35** Dziewczyny z drużyny **14:30** Siła modlitwy Jordanowie wydają się mieć wszystko - świetne posady, piękną córkę i dom marzeń. Jednak pozory mylą, bo w rzeczywistości ich małżeństwo to istne pole walki. **16:55** Gwiazdy Kabaretu **18:00** STOP Drogówka **19:00** Galileo **20:00** Snowpiercer: Arka przyszłości **22:45** Zły Porucznik Nowy Orlean, ogarnięty chaosem po przejściu huraganu Katrina. **01:15** Anatomia głupoty...

TV Trwam

10:15 Podróż Apostolska Ojca Świętego **12:45** Przegląd Katolickiego Tygodnika „Niedziela" **12:50** Co by było gdyby zwierzęta mówiły? Baśka Murmańska **13:00** Ojcowie Niepodległości **13:30** Papież Polak do Rodaków **14:25** 40 dni z Eucharystią **14:30** 7 Kościołów Apokalipsy **15:00** Wieś - to też Polska **16:00** Informacje dnia **16:10** Koncert życzeń **16:45** Zostań Żołnierzem RP **17:00** Gorzkie Żale **17:30** Sól Ziemi **17:55** Poczet Wielkich Polaków **18:00** Anioł Pański **18:05** Informacje dnia **18:15** Rozmowy niedokończone **19:25** Święty na każdy dzień **19:30** Opowieści z Księgi Cnót **20:00** Informacje dnia **20:20** Różaniec **20:50** Święty na każdy dzień **21:00** Apel Jasnogórski **21:20** Podróż Apostolska Ojca Świętego Franciszka na Maltę

eprasa.pl 9203eb6581

poniedziałek 4 kwietnia

TVP 1

05:15 **Przysięga** - serial obyczajowy
06:05 **Zranione ptaki** - serial obyczajowy
07:00 **Transmisja Mszy Świętej z Sanktuarium Matki Bożej**
07:30 **Okiem Wiary** - magazyn
08:00 **Wiadomości**
08:10 **Pogoda poranna**
08:15 **Kwadrans polityczny**
08:35 **Ranczo** - serial
09:35 **Komisarz Alex** - serial kryminalny
10:30 **Ojciec Mateusz** - serial kryminalny
11:20 **Kasta** - serial
11:45 **Podaj rękę Ukrainie**
12:00 **Wiadomości**
12:10 **Agrobiznes**
12:30 **Agropogoda** - magazyn
12:35 **Magazyn Rolniczy**
12:55 **Natura w Jedynce**
14:00 **Zranione ptaki** - serial
15:00 **Wiadomości**
15:15 **Alarm!** - magazyn

TELETURNIEJ

15:35 **Gra słów. Krzyżówka** - teleturniej
16:00 **Przysięga** - serial obyczajowy
16:50 **Podaj rękę Ukrainie**
17:00 **Teleexpress**
17:15 **Jaka to melodia?**
17:55 **Klan** - telenowela TVP
18:20 **Kasta** - serial
18:55 **Jeden z dziesięciu**
19:30 **Wiadomości**
20:10 **Alarm!** - magazyn
20:30 **Leśniczówka**
21:00 **Teatr Telewizji** - Listy z Rosji - spektakl
22:45 **Świat bez fikcji**
00:05 **Epitafia katyńskie** - Kazimierz Dadej
00:15 **Zaginiony w akcji** - film
02:05 **W blasku nocy** - film obyczajowy

TVP 2

05:30 **Echo serca** - serial
06:25 **Rwanda 2020** - Polscy misjonarze w kraju tysiąca wzgórz - cykl reportaży
06:55 **Familiada** - teleturniej
07:30 **Pytanie na śniadanie**
10:40 **Panorama**
10:50 **Pytanie na śniadanie**
11:20 **Rodzinka.pl** - serial komediowy
11:55 **Dla niesłyszących - Barwy szczęścia** - serial obyczajowy
12:40 **Koło fortuny** - teleturniej
13:25 **Serial fabularny**
14:00 **Va Banque** - teleturniej
14:35 **Na sygnale** - serial fabularyzowany
15:00 **Koło Fortuny** - extra
15:10 **Doktor Jan z Deekelsen** - serial obyczajowy
16:00 **Koło fortuny** - teleturniej
16:35 **Familiada** - teleturniej

SERIAL OBYCZAJOWY

17:15 **Miłość i przeznaczenie** - serial obyczajowy
18:00 **Panorama**
18:20 **Va Banque** - teleturniej
18:45 **Serial fabularny**
19:25 **Barwy szczęścia** - serial obyczajowy
19:55 **Przepis dnia**
20:10 **Barwy szczęścia** - serial obyczajowy
20:40 **Kulisy serialu „M jak miłość"**
20:55 **M jak miłość** - serial
21:55 **Tajemnice rodu Valentów** - serial
23:05 **Syn** - serial
24:00 **Tully** - film obyczajowy, prod. USA, 2018, reż. Jason Reitman
01:50 **O mnie się nie martw**
02:50 **Chocolat** - dramat

TVN

05:15 **Uwaga!** - magazyn
05:30 **Nowa Maja w ogrodzie**
05:55 **Akademia ogrodnika**
06:05 **Ukryta prawda** - program obyczajowy
06:55 **Wszystkiego słodkiego**
07:00 **Kuchenne rewolucje** - program kulinarno-rozrywkowy
08:00 **Dzień Dobry TVN** - magazyn
11:45 **Ukryta prawda** - program obyczajowy
12:50 **Wszystkiego słodkiego**
13:00 **Tajemnice miłości**
14:05 **Ukryta prawda** - program obyczajowy
16:10 **Kuchenne rewolucje** - program kulinarno-rozrywkowy
17:15 **Wszystkiego słodkiego**
17:20 **Ukryta prawda**

SERIAL OBYCZAJOWY

18:25 **Bunt** - serial, Polska
19:00 **Fakty**
19:35 **Sport**
19:45 **Pogoda**
19:55 **Uwaga!** - magazyn
20:10 **Doradca smaku**
20:15 **Na Wspólnej** - serial obyczajowy, Polska
20:55 **Milionerzy**
21:35 **Totalne remonty Szelągowskiej**
22:40 **Oszukać przeznaczenie II** - film horror, USA 2003, reż. David Ellis, wyk. Ali Larter, A.J. Cook, Michael Landes
00:30 **Co za tydzień**
01:10 **W garniturach** - serial
02:40 **Uwaga!** - magazyn

POLSAT

06:00 **Nowy dzień z Polsat News**
09:40 **Malanowski i Partnerzy** - serial kryminalny prod. Polska
10:40 **Dlaczego ja?**
11:40 **Gliniarze** - serial kryminalny prod. Polska
12:50 **Wydarzenia**
13:25 **Interwencja**
13:40 **Trudne sprawy**
14:40 **Dlaczego ja?**
15:50 **Wydarzenia**
16:10 **Pogoda**
16:15 **Interwencja** - magazyn
16:30 **Na ratunek 112**
17:00 **Gliniarze** - serial kryminalny prod. Polska
18:00 **Pierwsza miłość**
18:50 **Wydarzenia**
19:25 **Gość wydarzeń**
19:45 **Sport, Pogoda**

FILM SENSACYJNY

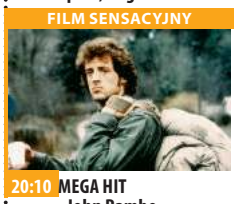

20:10 **MEGA HIT - John Rambo** - film sensacyjny
John Rambo prowadzi spokojne życie w okolicach Bangkoku, gdzie pracuje przy starych łodziach. Pewnego dnia grupa chrześcijańskich misjonarzy zwraca się do niego z prośbą o przewiezienie ich do Birmy. Rambo zgadza się i przewozi ich na drugi brzeg rzeki.
22:10 **Love Island. Wyspa miłości**
23:10 **Ktoś całkiem obcy**
01:45 **Zapłata**
04:10 **Kabaretowa Ekstraklasa**
04:40 **Disco Gramy** - program rozrywkowy

TVP Kultura

07:00 **Muzyczne poranki**
08:05 **Niedziela z... polskim jazzem**
08:50 **Wydarzenie aktualne**
09:20 **Mur** - film obyczajowy, reż. Dariusz Glazer, wyk. Tomasz Schuchardt - Turek, Ewa Telega, Piotr Machalica, Ewa Kolasińska, Rafał Maćkowiak, Magdalena Kuta
11:00 **Trzecia granica** - serial TVP, prod. Węgry, Polska, 1975, reż. Wojciech Solarz, wyk. Borys Marynowski, Andrzej Szalawski, Marek Walczewski, Jacek Domański, Grzegorz Warchoł, Bronisław Cudzich, Kazimierz Kaczor, Zofia Czerwińska
13:30 **Za Króla Krakusa** - film animowany
13:40 **Bulandra i diabeł** - film animowany
14:05 **Reżyserzy** - David Lynch

FILM TVP

15:05 **Skrzydła** - film TVP, reż. Krzysztof Wojciechowski, wyk. Piotr Kona, Joanna Ignaciuk, Maria Czekalska
16:00 **Życie za życie. Maksymilian Kolbe** - dramat
17:50 **Trzeci punkt widzenia**
18:30 **Informacje kulturalne**
18:55 **Arsene Lupin** - serial
20:00 **Kino Mocnych Wrażeń** - Missisipi w ogniu - film fabularny, prod. USA
22:15 **Kronos Skandal**
23:00 **Panorama kina polskiego** - Pomiędzy słowami - film fabularny
00:40 **Scena muzyczna** - Chopin by Leszek Możdżer
01:45 **Kiedy Harry poznał Sally** - komedia

TV Puls

06:00 **Kobra - oddział specjalny** Każdy kolejny odcinek to odrębna tematyka. W każdym z nich nie brakuje „zabójczej prędkości", efektów specjalnych, napięcia, niebezpiecznych pościgów i komizmu, przedstawianego przez bohaterów. Chcą, aby zawsze na pierwszym miejscu stała sprawiedliwość.
07:00 **Nash Bridges** - serial sensacyjny
08:00 **Lombard. Życie pod zastaw** - serial obyczajowy
12:00 **Zaklinaczka duchów**
13:00 **Rodzinny interes** - serial obyczajowy
14:00 **Lombard. Życie pod zastaw** - serial obyczajowy
16:00 **Prawdziwe motywy**
17:00 **Rodzinny interes**

SERIAL OBYCZAJOWY

18:00 **Lombard. Życie pod zastaw** - serial obyczajowy prod. Polska
20:00 **Zemsta Sokoła** Były amerykański żołnierz przenosi się do brazylijskich slamsów i walczy z członkami yakuzy odpowiedzialnymi za brutalne pobicie siostry.
22:00 **Potępieńcy**
00:00 **Dzień odkupienia**
02:00 **Taki jest świat** - program informacyjny prod. Polska
03:00 **Lombard. Życie pod zastaw** - serial
04:00 **Menu na miarę** - program kulinarny
05:00 **Rodzinny interes** - serial obyczajowy

TVN 7

05:00 **Szpital** - program obyczajowy
06:50 **Papiery na szczęście** - serial, Polska
07:20 **Brzydula** - serial, Polska
07:50 **Ukryta prawda** - program obyczajowy
10:55 **Tajemnice miłości**
11:55 **Szpital** - program obyczajowy
12:55 **Opowieści małżeńskie**
13:55 **Sąd rodzinny** - program sądowy
14:55 **Sędzia Anna Maria Wesołowska** - program sądowy
15:55 **Ukryta prawda** - program obyczajowy
16:55 **Tajemnice miłości**
17:55 **19 +** - obyczajowy
18:25 **Zagadki losu**
19:30 **Papiery na szczęście** - serial, Polska
20:00 **Brzydula** - serial, Polska

PROGRAM ROZRYWKOWY

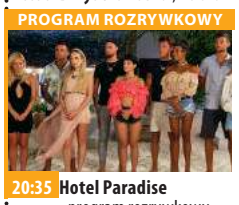

20:35 **Hotel Paradise** - program rozrywkowy prod. Polska
21:40 **Po prostu przyjaźń** - film komedia, Polska, 2016, reż. Filip Zylber, wyk. Agnieszka Więdłocha, Magdalena Różczka, Maciej Zakościelny, Piotr Stramowski, Bartłomiej Topa
00:25 **Ouija** - film horror, USA, Japonia, 2014, reż. Stiles White, wyk. Olivia Cooke, Ana Coto, Daren Kagasoff, Bianca A. Santos
02:10 **Druga strona medalu** - talk show
02:45 **Noc magii** - program ezoteryczny

TV 4

06:00 Strażnik Teksasu - serial sensacyjny **08:00** Nasz Nowy Dom **09:00** Pierwsza miłość **09:50** Kochane pieniądze **10:50** Zoo po godzinach **12:55** Sędzia Judy **13:55** STOP Drogówka **16:00** Policjantki i Policjanci **17:00** Hawaje 5-0 **19:00** Policjantki i Policjanci **20:00** Sprawiedliwi - Wydział Kryminalny **21:00** Mistrz kierownicy ucieka **23:10** Niebezpieczny związek Były policjant Matt Sorenson prowadząc prywatne śledztwo w sprawie tajemniczej śmierci brata wchodzi w świat pornografii i perwersyjnego seksu. Nie wie, że jego przeciwniczką jest najgroźniejsza seryjna morderczyni Ameryki, duchowa siostra Kuby Rozpruwacza. **01:20** Anatomia głupoty według Richarda Hammonda

TV Trwam

10:15 Rozmowy niedokończone **11:20** 100 cudownych miejsc **11:30** Przyroda w Obiektywie **11:45** Nuty nadziei **11:55** Święty na każdy dzień **12:00** Anioł Pański **12:03** Informacje dnia **12:20** Mojżesz **13:15** Muzyczne chwile **13:30** Msza święta **14:20** 100 cudownych miejsc na świecie **14:30** Próba wiary **15:25** Góra Świętej Anny **15:50** Ma się rozumieć **16:00** Informacje dnia **16:10** Sanktuaria polskie **16:30** Zew natury **16:55** Świadkowie **17:25** 40 dni z Eucharystią **17:30** Na łowy **17:55** Poczet Wielkich Polaków **18:00** Anioł Pański **18:05** Informacje dnia **18:15** Rozmowy niedokończone **19:25** Święty na każdy dzień **19:30** Król Chwały **19:45** Modlitwa **20:00** Informacje dnia **20:20** Różaniec **20:50** Myśląc Ojczyzna **21:00** Apel Jasnogórski

wtorek 5 kwietnia

TVP 1

05:20 **Przysięga** - serial
06:05 **Zranione ptaki** - serial obyczajowy
07:00 **Transmisja Mszy Świętej z Sanktuarium Matki Bożej na Jasnej Górze**
07:30 **Kościół z bliska**
08:00 **Wiadomości**
08:10 **Pogoda poranna**
08:15 **Kwadrans polityczny**
08:35 **Ranczo** - serial
09:35 **Komisarz Alex** - serial kryminalny TVP
10:30 **Ojciec Mateusz** - serial kryminalny TVP
11:20 **Kasta** - serial
11:45 **Podaj rękę Ukrainie**
12:00 **Wiadomości**
12:10 **Agrobiznes**
12:30 **Agropogoda** - magazyn
12:35 **Magazyn Rolniczy**
12:50 **Natura w Jedynce**
14:00 **Zranione ptaki** - serial
14:50 **Epitafia katyńskie**
15:00 **Wiadomości**

MAGAZYN

15:15 **Alarm!** - magazyn
15:35 **Gra słów. Krzyżówka**
16:00 **Przysięga** - serial
16:50 **Podaj rękę Ukrainie**
17:00 **Teleexpress**
17:15 **Jaka to melodia?**
17:55 **Klan** - telenowela
18:20 **Kasta** - serial
18:55 **Jeden z dziesięciu**
19:30 **Wiadomości**
20:10 **Alarm!** - magazyn
20:30 **Leśniczówka**
21:00 **Tacy bylismy**
21:40 **Magazyn Ekspresu Reporterów**
22:45 **Ocaleni** - reality show
23:50 **Magazyn śledczy Anity Gargas** - magazyn
00:25 **Nieznany sprawca**
02:15 **Przystań** - serial TVP

TVP 2

05:35 **Echo serca** - serial
06:25 **Sakrament bierzmowania** - reportaż
06:55 **Familiada** - teleturniej
07:30 **Pytanie na śniadanie**
10:40 **Panorama**
10:50 **Pytanie na śniadanie**
11:20 **Rodzinka.pl** - serial
11:55 **Dla niesłyszących** - Barwy szczęścia - serial obyczajowy
12:40 **Koło fortuny**
13:25 **Serial fabularny**
14:05 **Va Banque** - teleturniej
14:35 **Na sygnale** - serial fabularyzowany
15:00 **Koło Fortuny**
15:10 **Doktor Jan z Deekelsen** - serial obyczajowy
15:50 **Przepis dnia**
16:00 **Koło fortuny** - teleturniej
16:35 **Familiada** - teleturniej
17:15 **Miłość i przeznaczenie** - serial obyczajowy
18:00 **Panorama**

TELETURNIEJ

18:20 **Va Banque** - teleturniej
18:45 **Serial fabularny**
19:25 **Barwy szczęścia** - serial
19:55 **Przepis dnia**
20:10 **Barwy szczęścia** - serial
20:40 **Kulisy serialu „M jak miłość"**
20:55 **M jak miłość** - serial TVP, reż. Mariusz Malec, Kinga Lewińska
21:55 **Tajemnice rodu Valentów** - serial
23:05 **Syn** - serial
00:05 **Ludzkie historie** - Powiedz mi coś jeszcze
01:05 **Trójkąt Bermudzki** - film kryminalny
02:50 **Szalony rok** - film obyczajowy
04:35 **Zakończenie**

TVN

05:45 **Uwaga!** - magazyn
06:05 **Ukryta prawda** - program obyczajowy
06:55 **Wszystkiego słodkiego**
07:00 **Kuchenne rewolucje** - program kulinarno-rozrywkowy
08:00 **Dzień Dobry TVN** - magazyn
11:40 **Doradca smaku**
11:50 **Ukryta prawda** - program obyczajowy
12:50 **Wszystkiego słodkiego**
13:00 **Tajemnice miłości**
14:05 **Ukryta prawda** - program obyczajowy
16:10 **Kuchenne rewolucje** - program kulinarno-rozrywkowy
17:15 **Wszystkiego słodkiego**
17:20 **Ukryta prawda**

SERIAL OBYCZAJOWY

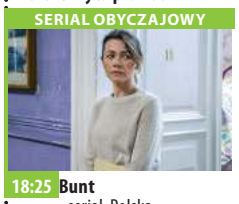

18:25 **Bunt** - serial, Polska
19:00 **Fakty**
19:55 **Uwaga!** - magazyn
20:10 **Doradca smaku**
20:15 **Na Wspólnej** - serial obyczajowy
20:55 **Milionerzy**
21:35 **Ślub od pierwszego wejrzenia**
22:40 **Kuba Wojewódzki**
23:40 **Superwizjer** - magazyn reporterów
00:15 **Pajęczyna**
01:25 **Porwani** - serial, USA
02:25 **Uwaga!** - magazyn prod. Polska
02:45 **Noc magii**
04:10 **Kto was tak urządził**

POLSAT

06:00 **Nowy dzień z Polsat News**
09:40 **Malanowski i Partnerzy** - serial kryminalny prod. Polska
10:40 **Dlaczego ja?**
11:40 **Gliniarze**
12:50 **Wydarzenia**
13:25 **Interwencja**
13:40 **Trudne sprawy**
14:40 **Dlaczego ja?**
15:50 **Wydarzenia**
16:10 **Pogoda**
16:15 **Interwencja** - magazyn
16:30 **Na ratunek 112**
17:00 **Gliniarze**
18:00 **Pierwsza miłość**
18:50 **Wydarzenia**
19:25 **Gość wydarzeń**
19:45 **Sport**
19:55 **Pogoda**
20:05 **Ninja Warrior Polska**
22:10 **Love Island. Wyspa miłości**

FILM S-F

23:10 **Kronika** Trzech studentów dokonuje odkrycia, dzięki któremu zyskują nadprzyrodzone moce. Mogą poruszać przedmioty siłą umysłu, zgniatać samochody, a nawet latać. Ich moc stale rośnie i stopniowo odkrywa w nich mroczną stronę.
01:00 **Nocny patrol** Niezapomniana noc z życia oficera LAPD, Raya Mandela i jego stażysty, ambitnego żółtodzioba policjanta Nicka Hollanda.
03:25 **Świat według Kiepskich**
04:40 **Disco Gramy** - program rozrywkowy

TVP Kultura

07:00 **Co się dzieje**
07:25 **Muzyczne poranki**
07:55 **Informacje kulturalne**
08:30 **Wędrowiec Polski**
09:10 **Życie za życie. Maksymilian Kolbe** - dramat, prod. Polska, Niemcy, 1990, reż. Krzysztof Zanussi, wyk. Christopher Waltz, Artur Barciś, Gustaw Lutkiewicz, Krzysztof Zalewski, Andrzej Szczepkowski, Krzysztof Kowalewski
11:00 **Trzecia granica** - serial TVP, prod. Węgry, Polska, 1975, reż. Lech Lorentowicz, wyk. Andrzej Szalawski, Marek Walczewski, Jacek Domański, Grzegorz Warchoł, Bronisław Cudzich
13:20 **Rita Hayworth, bogini miłości** - film dokumentalny, prod. Francja, 2019, reż. Julia Kuperberg, Clara Kuperberg

DRAMAT

14:30 **Faraon** - dramat, reż. Jerzy Kawalerowicz
17:10 **Nieskończoność dalekich dróg** - film
17:50 **Owszem Mazowsze**
18:30 **Co dalej?** - program publicystyczny
18:55 **Wszystko dla pań**
20:00 **Mąż i żona**
21:20 **Do dzieła**
21:45 **Lekkie obyczaje** - Frances Ha - film fabularny
23:25 **Co dalej?** - program publicystyczny
24:00 **Młoda Polska** - Wiki - film krótkometrażowy
00:45 **Panorama kina polskiego** - Pomiędzy słowami - film fabularny
02:20 **Kino nocne - Kordyliera ze snów** - film

TV Puls

06:00 **Kobra - oddział specjalny**
07:00 **Nash Bridges** - serial sensacyjny Serial sensacyjny opowiadający o walce z przestępczością na ulicach San Francisco. Głównym bohaterem jest sprytny policjant Nash Bridges (Don Johnson), który w raz ze swoim partnerem Joe Dominguez (Cheech Marin) walczy z przestępczością w mieście.
08:00 **Lombard. Życie pod zastaw** - serial obyczajowy
12:00 **Zaklinaczka duchów**
13:00 **Rodzinny interes** - serial obyczajowy
14:00 **Lombard. Życie pod zastaw** - serial obyczajowy
15:00 **Prawdziwe motywy**

SERIAL OBYCZAJOWY

17:00 **Rodzinny interes** - serial obyczajowy prod. Polska
18:00 **Lombard. Życie pod zastaw** - serial obyczajowy prod. Polska
20:00 **Nieuchronna sprawiedliwość**
22:00 **Cena powrotu**
00:00 **Kochanie, chyba cię zabiłem**
02:00 **Lombard. Życie pod zastaw** - serial obyczajowy
02:50 **Biesiada na cztery pory roku**
04:00 **Menu na miarę** - program kulinarny
05:00 **Rodzinny interes** - serial obyczajowy prod. Polska

TVN 7

05:00 **Szpital** - program obyczajowy
05:55 **Hotel Paradise**
06:50 **Papiery na szczęście** - serial, Polska
07:20 **Brzydula** - serial, Polska
07:50 **Ukryta prawda** - program obyczajowy
10:55 **Tajemnice miłości**
11:55 **Szpital** - program obyczajowy
12:55 **Zagadki losu**
13:55 **Sąd rodzinny** - program sądowy
14:55 **Sędzia Anna Maria Wesołowska** - program sądowy
15:55 **Ukryta prawda** - program obyczajowy
16:55 **Tajemnice miłości**
17:55 **19 +** - obyczajowy
18:25 **Zagadki losu**
19:30 **Papiery na szczęście** - serial, Polska

SERIAL OBYCZAJOWY

20:00 **Brzydula** - serial, Polska
20:35 **Hotel Paradise**
21:40 **Tożsamość Bourne'a** - film sensacyjny, USA, Niemcy, Czechy, 2002, reż. Doug Liman, wyk. Matt Damon, Franka Potente, Chris Cooper, Clive Owen, Brian Cox, Adewale Akinnuoye-Agbaje, Gabriel Mann
00:05 **Złodziej życia** - film sensacyjny, USA, Kanada, 2004, reż. D.J. Caruso, wyk. Angelina Jolie, Ethan Hawke, Kiefer Sutherland
02:15 **Druga strona medalu** - talk show
02:50 **Noc magii**

TV 4

06:00 Strażnik Teksasu **08:00** Nasz Nowy Dom **09:00** Pierwsza miłość **09:50** Kochane pieniądze **10:50** Zoo po godzinach **12:55** Sędzia Judy **13:55** STOP Drogówka **16:00** Policjantki i Policjanci **17:00** Hawaje 5-0 **19:00** Policjantki i Policjanci **20:00** Sprawiedliwi - Wydział Kryminalny **21:00** Lake Placid: Dziedzictwo Grupa młodych poszukiwaczy podejmuje wyprawę na tajemnicze jezioro, gdzie odkrywa nieoznaczoną na mapie wyspę z porzuconym laboratorium. Okazuje się, że żyje tam potworny drapieżnik, który wkrótce zmusi ich do walki o przetrwanie. **23:00** Snowpiercer: Arka przyszłości **01:35** Anatomia głupoty według Richarda Hammonda **02:05** Benny Hill

TV Trwam

12:00 Anioł Pański **12:03** Informacje dnia **12:20** Mojżesz **13:10** Muzyczne chwile **13:25** Słowo życia **13:30** Msza święta **14:20** 100 cudownych miejsc **14:30** „W męce Mojej szukaj siły i światła" **15:05** 40 dni z Eucharystią **15:10** Wypaczone sumienia **15:50** Ma się rozumieć **16:00** Informacje **16:10** Jestem mamą **16:25** Wystarczy mi jeden krok **17:05** Święty na każdy dzień **17:10** Prosto o gospodarce **17:30** Zostań Żołnierzem RP **17:50** Muzyczne chwile **17:55** Poczet Wielkich Polaków **18:00** Anioł Pański **18:05** Informacje **18:15** Rozmowy niedokończone **19:25** Święty na każdy dzień **19:30** Każdy maluch to potrafi **19:45** Modlitwa **20:00** Informacje **20:20** Różaniec **20:50** Myśląc Ojczyzna **21:00** Apel

eprasa.pl 9203eb6581

ROZRYWKOWE TO i OWO nr 263

Redaguje: Władysław Firlik

1. DOBRANOC

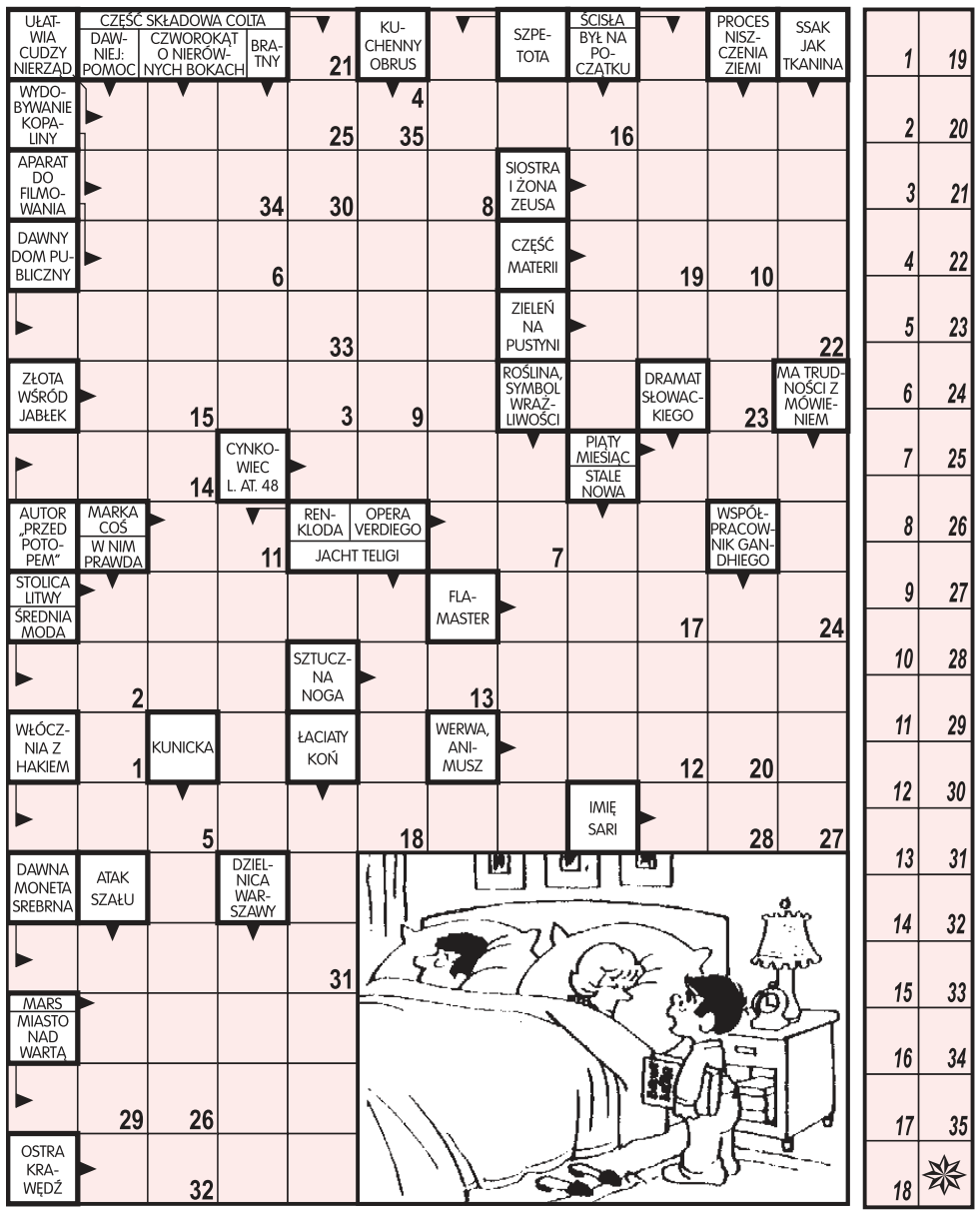

Litery z pól ponumerowanych od 1 do 35 utworzą wypowiedź synka.

2. PSOTKA

W każdej definicji należy zmienić jedną literę tak, aby powstało prawidłowe objaśnienie odgadywanego słowa. Litery z pól ponumerowanych dodatkowo od 1 do 23 utworzą aforyzm Antoniego Regulskiego.

POZIOMO: 1) mocne widmo, **7)** zapaść, **8)** patronowanie, **9)** rybi bat, **10)** w ogonie, **11)** żyje pod norą, **14)** waza, **17)** podobna do lizawki, **18)** pozór, **19)** rybak, **20)** lotto, **21)** szczawy w bocianim gnieździe.

PIONOWO: 1) karny w biurze, **2)** Kretenka, **3)** opiniuje zmowy, **4)** ma piec, **5)** gar do reklam, **12)** przed szokiem, **13)** elektroda zapłodowa, **15)** zastąpił kołek, **16)** sąd, **17)** rzeczy w kutrze.

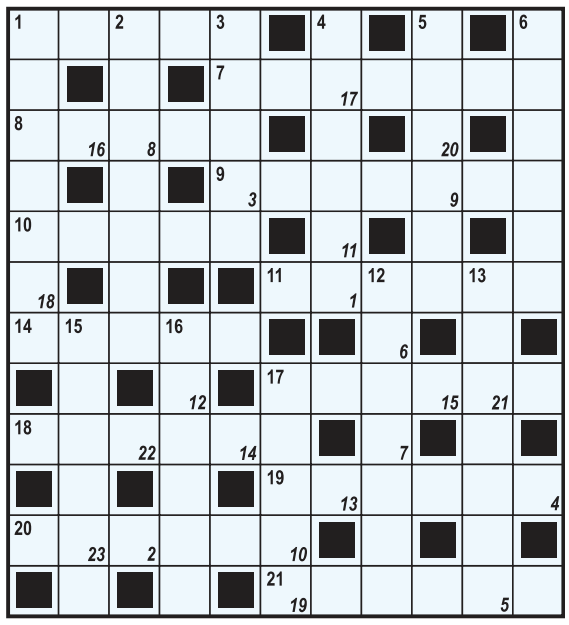

3. REBUSIK

Początkowa litera: A.

4. KALAMBUR

Spójrz! Zaimek i kruszywo,
gdzie się zjawi - wiejmy żywo!

5. KALAMBUR

Kształtów imię kobiety -
rozcieńczony aldehyd.

6. W RYTMIE DISCO

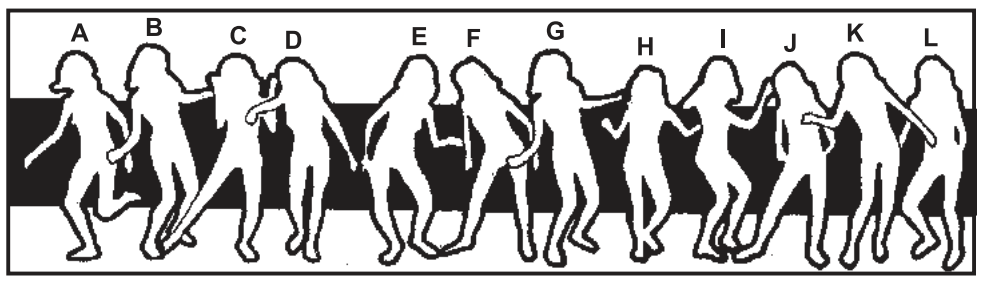

Tańczące sylwetki kobiet (jak widać) posiadają różne pozy, ale na tym rysunku są tylko dwie sylwetki posiadające jednakową pozę. Które?

7. ANAGRAM

Twierdzenie _ _ _ _ _ _ _
- to dopiero bomba!
Nie słyszałem, wiem natomiast
o prawie _ _ _ _ _ _ _ .

8. KOSTKA

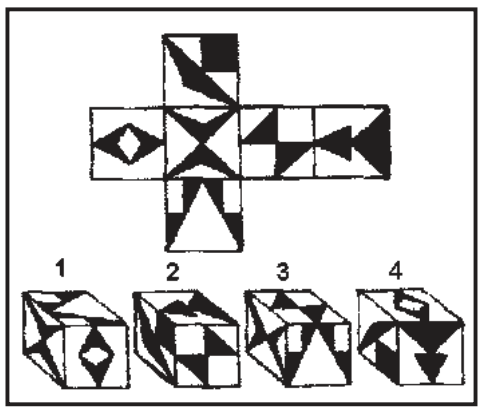

Z widocznego szablonu powstała tylko jedna kostka (spośród 1-4). Jaki jest numer tej właściwej kostki?

9. KRZYŻÓWKA

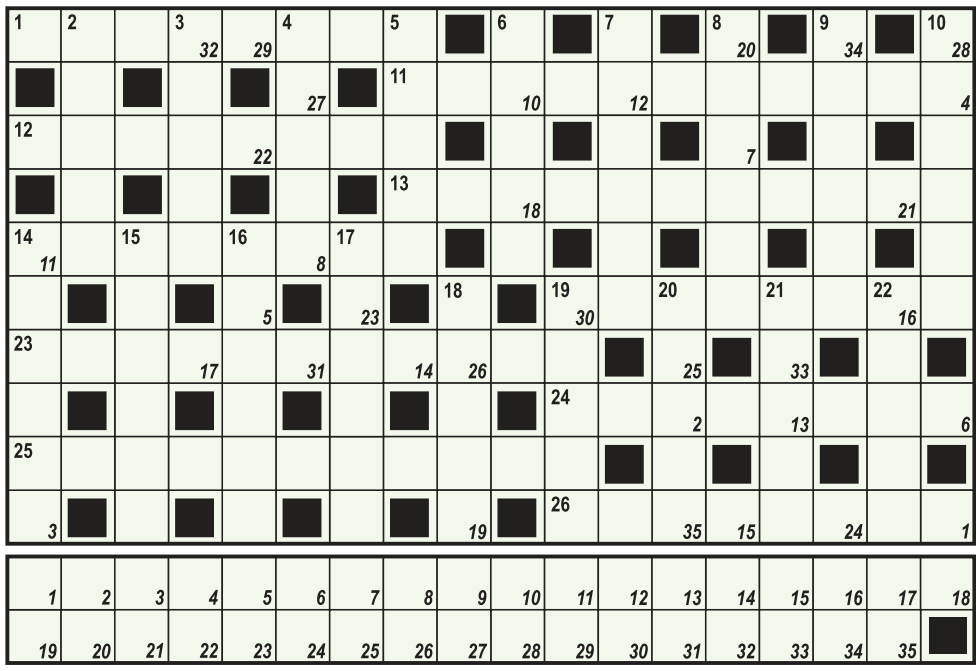

Litery z pól ponumerowanych od 1 do 35 utworzą ostateczne rozwiązanie.

POZIOMO: 1) filipińska wyspa, **11)** w masce przeciwgazowej, **12)** pracuje w kawiarni, **13)** lokal, **14)** członek ludu pasterskiego z płd. Afryki, **19)** brzydactwo, **23)** domek zajmowany przez agronoma, **24)** Warmiński, **25)** woda zdrojowa, **26)** miejscowość na wschód od Lublina.

PIONOWO: 2) miasto w Zairze, w pobliżu rzeki Kasai, **3)** zupa, **4)** magmowa skała osadowa, **5)** styl w grafice z lat 60-tych, **6)** tłok, **15)** miejscowość na linii Świebodzin-Rzepin, **16)** miasto w Chinach lub tkanina, **17)** przenikanie rozpuszczalnika do roztworu przez półprzepuszczalną błonę, **18)** wewnątrz nakrętki, **19)** modlitwa muzułmańska, **20)** słynny polski pianista, **21)** Hood, **22)** mały Dariusz.

10. WIRÓWKA OBRAZKOWA

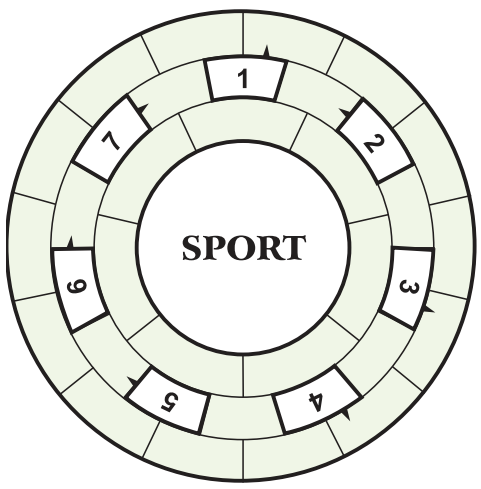

Wpisz do diagramu prawoskrętnie wszystkie nazwy rysunków tak, aby bezbłędnie powstało rozwiązanie tego zadania.

11. MAGICZNY UKOŚNIK SYLABOWY

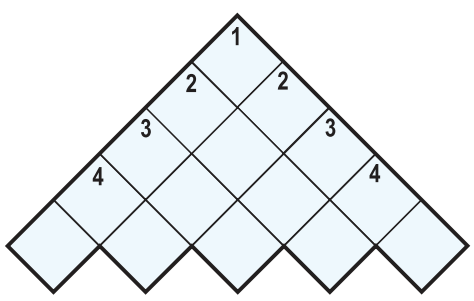

1) system kanałów i rur odprowadzających nieczystości, **2)** dowódca samolotu, **3)** jedna z głównych klas enzymów, syntetazy, **4)** spiętrzenie tarasujące przejazd lub korek na drodze.

12. KALAMBUR

Część maszyny oraz zwierzę do roboty się nie bierze.

13. CO BRAKUJE ?

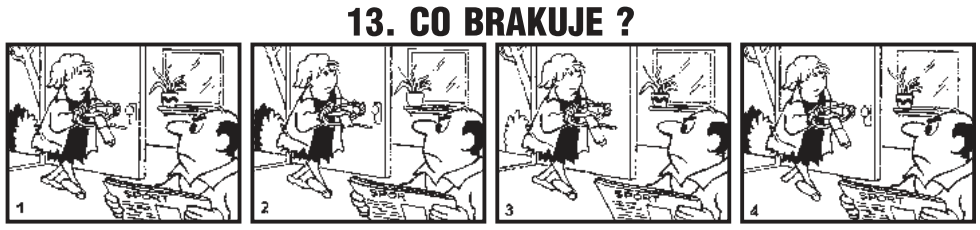

Na rysunkach 2, 3, 4 brakują po 4 drobne szczegóły, które znajdują się na oryginale (rys. 1). Znajdź te brakujące rzeczy.

14. ANAGRAM

Ciemno wszędzie

Gdy wychodzi gdzieś o zmroku
widzi wszędzie duchy, mary,
podejrzany dla jej oczu
wokół każdy _ _ _ _ _ / _ _ _ _ _ .

ROZRYWKOWE TO i OWO
KUPON - 263

eprasa.pl 9203eb6581

OGŁOSZENIE

o wyłożeniu do publicznego wglądu projektu „Miejscowego planu zagospodarowania przestrzennego dla obszaru sołectwa Wola Aleksandra, w gminie Nieporęt".

Na podstawie art. 17 pkt 9 i 11 ustawy z dnia 27 marca 2003 r. *o planowaniu i zagospodarowaniu przestrzennym* (Dz. U. z 2021 r. poz. 741, z późn. zm.) oraz uchwały Rady Gminy Nieporęt Nr XLVIII/104/2017 z dnia 14 listopada 2017 r. zawiadamiam o wyłożeniu do publicznego wglądu projektu **„Miejscowego planu zagospodarowania przestrzennego dla obszaru sołectwa Wola Aleksandra, w gminie Nieporęt"** wraz z prognozą oddziaływania na środowisko.

Granice obszaru objętego planem obejmują obszar sołectwa Wola Aleksandra, oznaczony na rysunku planu w skali 1:1000.

Projekt planu wraz z prognozą oddziaływania na środowisko wyłożony zostanie do wglądu publicznego w dniach od **06.04.20222 r. do 06.05.2022 r.** w siedzibie Urzędu Gminy Nieporęt, w godzinach od 9^{00} do 15^{00}, w dniach pracy Urzędu Gminy, poprzez:

- bezpośredni kontakt i obsługę zainteresowanych osób przez pracowników Działu Zagospodarowania Przestrzennego Urzędu Gminy **wyłącznie po uprzednim umówieniu i potwierdzeniu wizyty** mailowo pod adresem: urząd@nieporet.pl lub telefonicznie pod numerem: (22) 767-04-20,

- zamieszczenie projektu planu wraz z prognozą oddziaływania na środowisko na stronie internetowej: www.bip.nieporet.pl w zakładce: „Plany wyłożone do publicznego wglądu" (Prawo miejscowe/Plany zagospodarowania przestrzennego/Plany wyłożone do publicznego wglądu).

Dyskusja publiczna nad przyjętymi w projekcie planu miejscowego rozwiązaniami odbędzie się w dniu **25.04.2022 r.** w sali konferencyjnej Urzędu Gminy Nieporęt o godz. 16^{00}. Dyskusja publiczna zostanie przeprowadzona z zachowaniem reżimu sanitarnego i wszystkich środków ostrożności zgodnie z wytycznymi i zaleceniami Ministra Zdrowia i Głównego Inspektora Sanitarnego. Zainteresowani udziałem w dyskusji publicznej proszeni są o zgłaszanie się mailowo pod adresem: urząd@nieporet.pl lub telefonicznie pod numerem: (22) 767-04-20, najpóźniej do dnia 10.02.2022 r.

Zgodnie z art. 18 ust. 1 ustawy, każdy, kto kwestionuje ustalenia przyjęte w projekcie planu miejscowego, może wnieść uwagi. Uwagi należy składać do Wójta Gminy Nieporęt, z podaniem imienia i nazwiska lub nazwy jednostki organizacyjnej i adresu oraz oznaczenia nieruchomości, której uwaga dotyczy, w nieprzekraczalnym terminie do dnia **20.05.2022 r.** Uwagi mogą być wnoszone w formie papierowej lub elektronicznej, w tym za pomocą środków komunikacji elektronicznej, w szczególności poczty elektronicznej na adres: urzad@nieporet.pl lub formularzy zamieszczonych na stronie internetowej www.bip.nieporet.pl.

Jednocześnie informuje się, iż zgodnie z art. 46 ustawy z dnia 3 października 2008 r. o udostępnianiu informacji o środowisku i jego ochronie, udziale społeczeństwa w ochronie środowiska oraz o ocenach oddziaływania na środowisko (Dz. U. z 2021 r. poz. 2373 z późn. zm.) projekt „Miejscowego planu zagospodarowania przestrzennego dla obszaru sołectwa Wola Aleksandra, w gminie Nieporęt" wraz z prognozą oddziaływania na środowisko podlega strategicznej ocenie oddziaływania na środowisko.

Na podstawie art. 39 ust. 1 pkt 2-5, w zw. z art. 54 ust. 2 ustawy z dnia 3 października 2008 r. *o udostępnianiu informacji o środowisku i jego ochronie, udziale społeczeństwa w ochronie środowiska oraz o ocenach oddziaływania na środowisko* zawiadamia się o wyłożeniu do publicznego wglądu projektu „Miejscowego planu zagospodarowania przestrzennego dla obszaru sołectwa Wola Aleksandra, w gminie Nieporęt" wraz z prognozą oddziaływania na środowisko, w dniach i miejscu, jak wyżej. Do projektu wyłożonego do publicznego wglądu można składać uwagi, w nieprzekraczalnym terminie do dnia **20.05.2022 r.** Uwagi mogą być wnoszone w formie pisemnej, ustnie do protokołu oraz za pomocą środków komunikacji elektronicznej bez konieczności opatrywania ich kwalifikowanym podpisem elektronicznym. Organem właściwym do rozpatrzenia uwag jest Wójt Gminy Nieporęt.

Klauzula informacyjna:

W związku z realizacją wymogów art. 13 Rozporządzenia Parlamentu Europejskiego i Rady (UE) 2016/679 z dnia 27 kwietnia 2016 r. w sprawie ochrony osób fizycznych w związku z przetwarzaniem danych osobowych i w sprawie swobodnego przepływu takich danych oraz uchylenia dyrektywy 95/46/WE - ogólne rozporządzenie o ochronie danych (dalej „RODO"), informuję, że:

1. Administratorem Pani/Pana danych osobowych przetwarzanych w Urzędzie Gminy Nieporęt jest Gmina Nieporęt reprezentowana przez Wójta Gminy z siedzibą przy ul. Plac Wolności 1, 05-126 Nieporęt (dalej: Administrator).

2. Pani/Pana dane osobowe będą przetwarzane na podstawie obowiązujących przepisów prawa, w celu realizacji czynności związanych ze sporządzeniem projektu „Miejscowego planu zagospodarowania przestrzennego dla obszaru sołectwa Wola Aleksandra, w gminie Nieporęt" na podstawie ustawy z dnia 27 marca 2003 r. o planowaniu i zagospodarowaniu przestrzennym.

3. Pani/Pana dane osobowe będą przetwarzane przez okres niezbędny dla realizacji celu, w jakim zostały pozyskane, a po tym okresie będą przechowywane zgodnie z rzeczowym wykazem akt i przepisami o archiwizacji.

4. We wszystkich sprawach związanych z przetwarzaniem Pani/Pana danych osobowych oraz przysługujących Pani/Panu praw można się skontaktować z Inspektorem Ochrony Danych, za pośrednictwem poczty elektronicznej, wysyłając mail-a na adres: iod@nieporet.pl lub wysyłając korespondencję na adres Urzędu Gminy Nieporęt.

5. Pełny tekst Klauzuli informacyjnej przetwarzania danych osobowych przy sporządzaniu projektu „Miejscowego planu zagospodarowania przestrzennego dla obszaru sołectwa Wola Aleksandra, w gminie Nieporęt", dostępny jest w Urzędzie Gminy Nieporęt z siedzibą przy ul. Plac Wolności 1, 05-126 Nieporęt oraz na stronie internetowej Urzędu Gminy Nieporęt https://www.nieporet.pl/, w zakładce „Ochrona Danych Osobowych".

Wójt Gminy Nieporęt
mgr Sławomir Maciej Mazur

PRACA

dam pracę

- Fryzjerkę do salonu w Jabłonnie (Kaufland), dobre warunki, 608223045
LEG 52450
- Zatrudnię brukarzy oraz pomocnikówDobrze widziane prawo jazdy kat B. jak i kat.C. Proszę o kontakt telefoniczny 518938622 zebrowski25@vp.pl Brodowo Wity 9
PUL 52451
- Zatrudnię kierowcę C + E, transport międzynarodowym. Powiat Wyszków. Gmina Somianka. Głównie Francja, możliwe kabotaże i przerzuty. Auto przypisane do kierowcy. Warunki pracy i płacy do ustalenia. 605565650 ewa@dstrans.pl Machinerytrans.pl
PS_INNA 52417
- Zatrudnię na stanowisko ekspedientki w sklepie spożywczym, Łacha - tel. 602 119 752
LEG 52443

AUTO-MOTO

sprzedam

- KUPIĘKAŻDEAUTOMOTORSKUTERBUSYNAJLEPSZECENYNATYCHMISTOWYODBIÓRZAŚWIADCZENIADOKASACJIDARMOWAISZYBKAWYCENA 502964469
LEG 52367

EDUKACJA

korepetycje

- **Doświadczony naucz matemat. podst. ponadpodst.- skutecznie, 506710424**
LEG 52413

ZDROWIE

przychodnie

ultramedica
CENTRUM ZDROWIA KOBIETY
KLINIKA
GINEKOLOGICZNO - POŁOŻNICZA
Legionowo, ul. Sienkiewicza 10 I p. nad HEBE
tel. 22 732 24 86, 518 447 748

- ULTRAMEDICA CENTRUM ZDROWIA KOBIETY
- ginekologia kompleksowo, prowadzenie ciąży USG 3D/4D
- ortopeda dziecięcy i dla dorosłych
- proktolog, również zabiegi
- dietetyk klliniczny,
ul.Sienkiewicza 10, tel. 518 447 748
www.umedica.pl
LEG 52366

USŁUGI

remont i budowa

- Budowa domów, rozbudowa, elewacje, ogrodzenia i remonty 603458182
PUL 52439
- Glazura remont solidnie 602670035
NDM 52355
- glazurnik - adaptacje, remonty etc 600 949 651
NDM 52412
- Malowanie-tapetowanie-remonty osobiście-solidnie 694065757
LEG 52381
- Mycie i malowanie dachów, elewacji i kostki brukowej, ogrodzeń betonowych 507 567 910
PUL 52418
- Remonty mieszkań. Tanio i solidnie. Tadeusz. 508-074-201
NDM 52286

naprawy

- Komputery - naprawa, dojazd, sprzedaż, nowe składane, skup 513820998
LEG 52283

finanse i prawo

- **BIURO RACHUNKOWE Prowadzenie Ksiąg Rachunkowych, Ksiąg Podatkowych, VAT, ZUS, Reprezentacja w US i ZUS, Wyprowadzenie zaległości podatkowych. tel:227743594, kom:605859559, e-mail:a.swiecka@wp.pl**
LEG 52365

UBEZPIECZENIA
Wiesława Nawrot

- Kompleksowe ubezpieczenia: komunikacyjne, majątkowe, na życie, turystyczne. Ubezpieczenia Wiesława Nawrot, NDMaz., ul. Przejazd 5, tel. 664416376, 227754333, ubezpieczenia@vip-nawrot.pl, www.vip-nawrot.pl
NDM 52404

na telefon

- USŁUGI ELEKTRYCZNE (także automatyka), adaptacje, poprawki, awarie 601-213-459
LEG 52429

inne

- **Anteny, usługi RTV, domofony, wideofony, alarmy. 608630582**
LEG 52403
- Elektryk - złota rączka 515010373
LEG 52449

NIERUCHOMOŚCI

sprzedam działkę

- Grunt 4ha gm. Zatory 603458182
PUL 52438

kupię nieruchomość

- kupię działkę budowlaną 533215141
LEG 52434

do wynajęcia

- Do wynajęcia mieszkanie w Pułtusku w zamian za częściową pomoc domową 509661909
PUL 52433
- **Do wynajęcia: POKÓJ, KUCHNIA, ŁAZIENKA, Legionowo, 5 minut do SKM, tanio. Tel. 668 423 652**
LEG 52437

ROLNICTWO

sprzedam zwierzęta

- Jałówkę wysokocielną 30 kwiecień 510 394 383
PUL 52445

inne

- **Dotacje rolnicze. Najbliższe nabory - Premia bezzwrotna na otworzenie lub rozwinięcie firmy dla rolników ubezpieczonych w KRUS (150-250 tys.). Małe gospodarstwa – 60 tys. Młody Rolnik – 150 tys. Wypełnianie wniosków. Dojazd do rolników. Tel. 795-931-529**
LEG 52415

ZWIERZĘTA

na 4 łapy

- Shazza to rudy szczeniak (13 kg) odebrany interwencyjnie ze złych warunków (posesja Brwinów). Sunia jest pełna pozytywnej energii, lgnie do człowieka, dobrze radzi sobie z chodzeniem na smyczy. Zapowiada się na dużego pieska. Wesołe, rude i kochane. Tel: 795 845 242 fundacjapsom.pl
NDM 52453

nadaj DROBNE na stronie
www.nadajdrobne.pl

OBWIESZCZENIE
Starosty Legionowskiego
z 21 marca 2022 r.
o wydaniu decyzji o zezwoleniu na realizację inwestycji drogowej

Na podstawie art. 49 ustawy z dnia 14 czerwca 1960 r. - Kodeks postępowania administracyjnego (t.j. Dz. U. z 2021 r., poz. 735 ze zm.) oraz art. 11f ust. 3 ustawy z dnia 10 kwietnia 2003 r. o szczególnych zasadach przygotowania i realizacji inwestycji w zakresie dróg publicznych (t.j. Dz. U. z 2022, poz. 176)

zawiadamiam,

że na wniosek Wójta Gminy Wieliszew, z siedzibą w Wieliszewie, przy ul. K.K. Baczyńskiego 1, z dnia 17 czerwca 2021 r skorygowanego w dniu 25 października 2021 r. oraz uzupełnionego w dniu 27 października 2021 r., została wydana, w dniu 21 marca 2021 r. decyzja nr 393/22 (znak sprawy WA.6740.1198.2021.MJ2) o zezwoleniu na realizację inwestycji drogowej polegającej na: "rozbudowie ulicy Szkolnej wraz z budową oświetlenia ulicznego w Kałuszynie i Skrzeszewie gm. Wieliszew", na terenie działek o nr ewid.: - przed nawiasem podano numer działki ulegającej podziałowi, w nawiasie nr działek po podziale, wytłuszczone działki przeznaczone na realizację inwestycji drogowej: **820**, 819/3 (819/15, **819/14**), 819/4 (819/17, **819/16**), 819/10 (819/19, **819/18**), w miejscowości Skrzeszew, 425 (425/2, **425/1**), 426 (426/3, **426/1**, **426/2**), 427 (427/2, **427/1**), **448/15**, 451 (**451/1**, 451/2), **453/13**, 454 (**454/1**, 454/2), 455 (**455/3**, 455/5, **455/4**), 464 (**464/1**, 464/2), 466/28 (**466/34**, 466/35), **474/2**, **474/3**, **476/38**, 476/37 (476/60, **476/59**), 476/58 (**476/61**, 476/62), 478/26 (**478/29**, 478/30), 478/27 (**478/31**, 478/32), 478/28 (**478/33**, 478/34), 480 (**480/1**, 480/2), **482/16**, **434**, **446/16**, **445/8**, **440/9**, **559/9** w miejscowości Kałuszyn, gm. Wieliszew. W związku z powyższym zawiadamia się, iż z treścią w/w decyzji strony postępowania mogą zapoznać się w Wydziale Architektury w Starostwie Powiatowym w Legionowie (Legionowo, ul. Sikorskiego 11, piętro V, w godzinach pracy Urzędu: poniedziałek w godz. 8^{00}–18^{00}, wtorek – piątek w godz. 8^{00}–16^{00}).

Zawiadomienie stron uważa się za dokonane po upływie 14 dnia od daty publicznego ogłoszenia.

Od decyzji przysługuje stronom odwołanie do Wojewody Mazowieckiego za pośrednictwem Starosty Legionowskiego, w terminie 28 dni od dnia publicznego ogłoszenia.

z up. STAROSTY
Łukasz Kucharzewski
Naczelnik Wydziału Architektury
(dokument podpisany elektronicznie)

eprasa.pl 9203eb6581

■ Troja (roczna) i Tarzan (3-latek) to spokojne, dużej wielkości psiaki znalezione 25.03.2022 na terenie Otwocka. Prawdopodobnie mieszkały razem, są z sobą zżyte. To dwa pieszczochy, które czują się pewnie będąc blisko człowieka. Dobrze radzą sobie z chodzeniem na smyczy. Czyje zguby? Tel: 795 845 242 fundacjapsom.pl
NDM 52452

UROCZYSTOŚCI

organizacja imprez

RESTAURACJA LEGIONOWSKA

■ **RESTAURACJA LEGIONOWSKA; chrzciny, komunie, stypy, urodziny, uroczyste obiady, romantyczne kolacje, catering. Tel. 505-360-809, www.legionowska.pl**
LEG 52047

MATRYMONIALNE

KOMUNIKATY

RÓŻNE

■ **Kupię szklarnie do rozbiórki mnożarki, gotówka 515924866**
LEG 52390

INTER CARS
Filia Legionowo
ul. Zegrzyńska 4
tel.: 22 767 53 80
tel.: 22 767 53 89
INTERCARS.COM.PL

INFORMACJA

Na podstawie art. 35 ust. 1 ustawy z dnia 21 sierpnia 1997 r. o gospodarce nieruchomościami (t.j. Dz. U. z 2021 r., poz. 1899) Zarząd Powiatu w Legionowie informuje, że w siedzibie Starostwa Powiatowego w Legionowie (ul. Sikorskiego 11, 05-119 Legionowo) wywieszony zostaje na okres 21 dni tj. od 29 marca do 19 kwietnia 2022 r. wykaz nieruchomości przeznaczonych do oddania w użyczenie.

OGŁOSZENIE WÓJTA GMINY WINNICA

o przystąpieniu do sporządzenia miejscowego planu zagospodarowania przestrzennego dla części obrębu geodezyjnego Winnica, w rejonie ulicy Pułtuskiej

Na podstawie art. 17 pkt. 1 ustawy z dnia 27 marca 2003 r. o planowaniu i zagospodarowaniu przestrzennym (t.j. Dz. U. z 2022r. poz. 503) oraz art. 39 ust. 1 i art. 40 ustawy z dnia 3 października 2008 r. o udostępnianiu informacji o środowisku i jego ochronie, udziale społeczeństwa w ochronie środowiska oraz o ocenach oddziaływania na środowisko (Dz. U. z 2021r. poz. 2373 ze zm.), zawiadamiam o podjęciu w dniu 26 kwietnia 2021r. przez Radę Gminy Winnica Uchwała Nr XXIII/179/2021 w sprawie przystąpienia do sporządzenia miejscowego planu zagospodarowania przestrzennego dla części obrębu geodezyjnego Winnica, w rejonie ulicy Pułtuskiej

Zainteresowani mogą składać pisemne wnioski do ww. planu miejscowego.
Wnioski należy składać na piśmie w sekretariacie Urzędu Gminy, pocztą na adres: 06-120 Winnica, ul. Pułtuska 25, w terminie do dnia 22 kwietnia 2022r.

Wniosek powinien zawierać nazwisko, imię, nazwę i adres wnioskodawcy, przedmiot wniosku oraz oznaczenie nieruchomości, której dotyczy.

Wójt Gminy Winnica
/-/ mgr Robert Wróblewski

ZGŁASZANIE AWARII I USZKODZEŃ ORAZ BIEŻĄCE INFORMACJE O AWARIACH I PRACACH PLANOWYCH

TEL. 991

PGE Dystrybucja S.A Oddział Warszawa RE Legionowo
zawiadamia, że planowana jest przerwa w dostawie energii elektrycznej dla odbiorców zamieszkałych:

POWIAT LEGIONOWSKI

Data	gmina, miejscowość nazwy i zakres numerowy ulic	Numery i nazwy stacji	Wyłączenia w godzinach
30.03.2022	Jachranka 5, 5A, 6H, 10E-H, 11C, 48E, 49, 50, 56, 70, 72, 75, 79, 79A, 79C, 80C, 81, 81B, 82, 83B, 84A, 84B, 85, 86, 87, 88, 88A, 94, 94A, 102B, 105E, 110, 119B, 121A, 392, 400 ul. Gajowa ul. Maciejki ul. Majowa ul. Nad Zalewem 2, 4 ul. Polnego Wiatru ul. Wczasowa ul. Widokowa ul. Zegrzyńska 3, 5, 9, 10, 11, 13, 13A, 15, 15A, 17, 18, 18A, 18D, 20, 22, 25, 26, 30, 31, 34, 34A, 35, 37, 42, 43, 46, 50, 50A, 54 Skubianka od nr 1 do 42 ul. Baśniowa ul. Korzenna ul. Nasturcji ul. Piwonii ul. Rusałki ul. Turkusowa 5, 7 ul. Zegrzyńska	04A-BANK (BANK S.A.), 04-1082 (JACHRANKA OŚR. GUS), 04-0742 (JACHRANKA PRACA KOBIET), 04-0459 (SKUBIANKA FLORCZYKOWSKI), 04-1018 (SKUBIANKA DZIAŁKI), 04-0899 (SKUBIANKA GÓRKA), 04-0728 (JACHRANKA OŚ. RTV), 04-0355 (JACHRANKA POLIGRAFIA), 04-0440 (JACHRANKA STARA), 04-0438 (SKUBIANKA 1)	09:00-13:00
4.04.2022	Wólka Radzymińska ul. Dzwonkowa 6, 8	12-0204 (WÓLKA RADZYMIŃSKA 2)	09:00-13:00

POWIAT NOWODWORSKI

Data	gmina, miejscowość nazwy i zakres numerowy ulic	Numery i nazwy stacji	Wyłączenia w godzinach
29.03.2022	Zakroczym ul. Warszawska 29, od 36 do 50B ul. Gałachy 2	04-0216 (ZAKROCZYM 6)	09:00-13:00
1.04.2022	Nowy Dwór Mazowiecki ul. Okunin 3, 11, 11A, 12, 13, 15, 15A, 16, 18, 19, 20, 22, 24, 26, 28, 30, 32, 32A, 34, 34A, 36, 38, 40, 42, 44, 46, 48, 50, 52, 54, 56, 58, 58A, 60, 60A, 64, 66, 66A, 68, 70, 72, 74, 76, 78, 78A, 80, 82, 84, 86, 88, 90 ul. Graniczna 3, 12	04A0122 (NDM GG-MAG), 04A-EOL-PG (EOL-PG), 04-1222 (NOWY DWÓR MAZ. GRANICZNA), 04-0283 (OKUNIN NOWODWORSKI), 04A6012 (ROSIŃSKI PACKAGING)	09:00-13:00
4.04.2022	Czarnowo 62-142 ul. Topolowa Dziadka Janka	04-1206 (BRODY PARCELE RZECZNA)	09:00-13:00

Przerwy w dostawie energii elektrycznej spowodowane są koniecznością przeprowadzenia prac konserwacyjnych na urządzeniach energetycznych, za niedogodności przepraszamy

BETON TOWAROWY
WSZYSTKICH KLAS
• bloczki betonowe
• elementy ogrodzeniowe
• kostka brukowa
• elementy ścienne do budowy domów

SPRZEDAŻ BETONU:
601 779 779

DROGI I MOSTY KACZMARCZYK
Wytwórnia betonu i asfaltobetonu
Siedziba główna firmy
Kacice 76, 06-100 Pułtusk
tel. 23 692 86 52
drogiimosty@drogiimosty.com.pl

BRIX
Wytwórnia prefabrykatów betonowych i betonu
Kosewo 134, 05-190 Nasielsk
tel. 23 333 50 10
biuro@brix.net.pl

www.drogiimosty.com.pl
www.brix.net.pl

eprasa.pl 9203eb6581

Gminny monitoring w walce z wykroczeniami i wandalizmem

Mamy pierwsze efekty zakupionych przez Straż Gminną przenośnych foto pułapek, o których pisaliśmy w lutowym wydaniu Wieści Nieporęckich. Dzięki nim udało się ujawnić osobę, która podrzuca na przystanek autobusowy przy Osiedlu Głogi odpady komunalne z własnego gospodarstwa domowego. Od pewnego czasu w koszu przy przystanku ktoś regularnie zostawiał swoje śmieci. Po zamontowaniu foto pułapki niemal natychmiast udało się namierzyć sprawcę tego zabronionego czynu. Wobec tej osoby zostaną wyciągnięte karne konsekwencje. Co ciekawe osoba, ujawniona na zdjęciach z ukrytej kamery, w ogóle nie kryła się ze swoimi działaniami, podrzucając swoje odpady o 9.40 rano!

Dzięki gminnemu monitoringowi udało się również zarejestrować moment zdemolowania przystanku autobusowego PKP Nieporęt. Późnym wieczorem w sobotę 19 marca kamery zainstalowane przy stacji kolejowej zarejestrowały kłócąca się parę młodych ludzi, którzy nadchodzili od strony Kanału Żerańskiego. Mężczyzna i kobieta udali się na przystanek autobusowy w kierunku Warszawy. Para nadal wykonywała gwałtowne gesty, a po chwili mężczyzna wyładował swą złość na bocznej szklanej ścianie wiaty przystanku, rozbijając ją w drobny mak. Nagranie zostało przekazane do policji, która dysponuje jeszcze dokładniejszym zapisem z innej kamery, umieszczonej znacznie bliżej przystanku. Sprawca tego czynu też nie pozostanie bezkarny.

Super Indukcyjna Stymulacja w Centrum Medycznym Nieporęt

Od początku marca w Centrum Medycznym Nieporęt posiadacze Karty Mieszkańca mogą korzystać z najnowocześniejszej technologii medycznej. Gmina zakupiła zestaw urządzeń służących m.in. do rehabilitacji pocovidowej. Jednym z nich jest aparatura BTL do Super Indukcyjnej Stymulacji. Czym ona jest?

Super Indukcyjna Stymulacja (w skrócie SIS) to technologia wykorzystująca unikalne pole elektromagnetyczne o wysokiej intensywności. W zależności od wybranej częstotliwości oraz intensywności pola elektromagnetycznego terapia SIS korzystnie wpływa m.in. na redukcję bólu zarówno w stanach ostrych, podostrych, jak i przewlekłych. Zastosowanie odpowiednich ustawień pola elektromagnetycznego wywołuje reakcję tkanki mięśniowej i nerwowej, co w rezultacie prowadzi do poprawy przewodnictwa nerwowego i wzmocnienia osłabionych mięśni, także oddechowych. Stąd doskonałe rezultaty w terapii oddechowej u pacjentów, którzy przeszli COVID-19.

Co to oznacza w praktyce? Osoby korzystające z zabiegów SIS mogą liczyć na natychmiastową ulgę w bólu, szybkim powrocie do pełnej sprawności w stosunkowo krótkim czasie. Super Indukcyjna Stymulacja polecana jest wszystkim pacjentom cierpiącym na ostre i przewlekłe dolegliwości bólowe mięśni oraz stawów, potrzebującym wzmocnić mięśnie po zabiegu operacyjnym lub zmniejszyć napięcie mięśniowe po przebytym udarze. Zabieg trwa od 10 do 15 minut, Każda terapia jest indywidualnie dostosowana do pacjenta i wymaga wykonania od 5 do 10 sesji, 2-3 razy w tygodniu. Podczas zabiegu pacjent czuje mrowienie, wibracje oraz skurcze mięśni. Efekty są odczuwalne już po pierwszym zabiegu, a po każdej kolejnej sesji zauważalna jest wyraźna poprawa stanu zdrowia i redukcja dolegliwości.

Zwierzęta w naszej gminie są ważne

Wchodzi w życie Program opieki nad zwierzętami bezdomnymi oraz zapobiegania bezdomności zwierząt na terenie Gminy Nieporęt na 2022 rok. To kontynuacja programu z lat ubiegłych. Budżet na te działania w 2022 roku zaplanowano na poziomie 161000 zł. W ramach tego zapewniamy bezdomnym zwierzętom miejsca w schronisku. Wszystkie zwierzęta trafiające do schroniska są w ramach programu elektronicznie znakowane. W okresie jesienno-zimowym (od listopada do kwietnia) dokarmiamy koty wolno żyjące, wydając społecznym opiekunom suchą karmę dla będących pod ich opieką kotów.

W ramach programu gmina finansuje wolno żyjącym kotom sterylizację lub kastrację skutecznie ograniczając populacje tych zwierząt. Angażujemy się także w poszukiwanie właścicieli dla bezdomnych zwierząt co skutkuje podpisywaniem umów adopcyjnych. W ramach umowy adopcyjnej zwierzę ma na koszt gminy wykonane zabezpieczenie przed pasożytami zewnętrznymi i wewnętrznymi oraz szczepienia (przeciwko wściekliźnie, nosówce, parwowirozie, wirusowemu zapaleniu wątroby). W przypadkach zdarzeń drogowych z udziałem zwierząt zapewniamy rannym zwierzętom całodobową opiekę weterynaryjną.

Gmina prowadzi też elektroniczne znakowanie psów w ramach akcji bezpłatnego czipowania skierowanej do właścicieli psów zamieszkałych na terenie Gminy. Znakowanie można wykonać w przychodni weterynaryjnej.

Ważne adresy:

- Schronisko dla bezdomnych zwierząt: prowadzone przez Fundację Przyjaciele Braci Mniejszych w Nowym Dworze Mazowieckim, ul Leśna 5,
- Całodobowa opieka lekarsko-weterynaryjna w przypadkach zdarzeń drogowych i innych zdarzeń losowych z udziałem zwierząt: Lecznica dla zwierząt „ FRINGILLA" Cezary Witeszczak w Serocku, ul. Pułtuska 32,
- Opieka weterynaryjna na zlecenie – Przychodnia weterynaryjna ALFAWET - Michał Garwacki w Nieporęcie, ul. Jana Kazimierza 105,
- Gospodarstwo rolne zapewniające miejsce zwierzętom gospodarskim : gospodarstwo prowadzone przez Pawła Szablewskiego w Izabelinie, ul. Małołęcka 14,

Więcej informacji

Pełna treść Programu znajduje się na stronie internetowej Urzędu Gminy, a szczegółowe informacje można uzyskać u pracowników Działu Gospodarki Komunalnej pod nr tel. 227670427.

Ruszyła budowa biblioteki gminnej

Jedna z największych tegorocznych inwestycji Gminy Nieporęt, budowa biblioteki gminnej, weszła w fazę realizacji. Została ona zaprojektowana jako nowe skrzydło istniejącego budynku GOK-u. Pracownicy Wald-Glob, którzy realizują zadanie, rozpoczęli prace porządkowe na terenie, na którym ma stanąć nowy gmach. Wycięto już krzewy i część drzew oraz wyburzono stare zabudowania gospodarcze. Nowa biblioteka będzie mieć trzy kondygnacje. Prócz księgozbioru dla dzieci i dorosłych znajdą się tu również: pracownia zajęć multimedialnych, obszerna sala spotkań autorskich, projektów oraz szkoleń, a także wychodzący na zachód taras widokowy. Wokół nowoczesnej, przeszklonej bryły budynku pojawią się nowe nasadzenia: jabłonie ozdobne, liliowce, jaśminowce, krzewy forsycji, pęcherznicy, tawuły japońskiej oraz wczesnej. Dobrą wiadomością jest to, że inwestycja w żaden sposób nie wpłynie na funkcjonowanie biblioteki. Przez cały okres budowy czytelnia i biblioteka pozostaną otwarte. Co więcej, z uwagi na sytuację za naszą wschodnią granicą, pracownicy biblioteki włączyli się w pomoc uchodźcom. Obywatele Ukrainy mogą bezpłatnie korzystać z Internetu, drukarki czy xero znajdujących się w nieporęckiej bibliotece.

Tężnia solankowa – kolejny etap realizacji

Po jesiennych pracach ziemnych polegających na przygotowaniu instalacji do przepływu solanki przyszedł czas na prace naziemne. Ekipa budowlana pracuje obecnie przy montażu niecki pod konstrukcję tężni. Kilka metrów dalej budowana jest drewniana wiata, pod którą staną zbiorniki z solanką. Wykonano już chodniki z kostki brukowej prowadzące do miejsca gdzie stanie tężnia. Inwestycją zajmuje się firma SORTED Sp. z o.o. z Piaseczna. Budowa tężni współfinansowana jest ze środków Samorządu Województwa Mazowieckiego. Z tężni solankowej z widokiem na jezioro mieszkańcy gminy Nieporęt będą mogli korzystać najprawdopodobniej na przełomie maja i czerwca.

STRONA PRZYGOTOWANA PRZEZ DZIAŁ INFORMACJI PUBLICZNEJ I PROMOCJI GMINY NIEPORĘT

eprasa.pl 9203eb6581

Trzeci komplet zębów zamiast tradycyjnych IMPLANTÓW - rozwiązanie polskich naukowców

Naukowcy z Poznania, Warszawy i Torunia próbują wyhodować „trzecie" zęby, opierając się na możliwościach, jakie dają obecne w dziąsłach komórki macierzyste. Docelowo takie prace mogą pomóc wyeliminować potrzebę stosowania implantów - albo stworzyć tkankę nerwową, kostną czy chrzęstną - do przeszczepów

Działania te prowadzą naukowcy z Politechniki Warszawskiej, Uniwersytetu Medycznego w Poznaniu oraz Uniwersytetu Mikołaja Kopernika w Toruniu w ramach projektu badawczego SteamScaf, finansowanego w ramach Inicjatywy Doskonałości Uczelni Badawczej PW (BioTechMed-3 Advanced).

Ich zdaniem potencjał dziąsła do przekształcania się w inne struktury jest ogromny i otwiera wiele możliwości, jeśli chodzi o zastosowania w medycynie. - *Jeśli nam się uda, z pobranych z własnego dziąsła komórek będzie można wytwarzać zawiązki zębów, odbudować strukturę nerwów obwodowych dla tych, którzy potrzebują ich przeszczepu, czy chrząstkę np. dla sportowców, którzy doznali poważnych kontuzji w obrębie stawów* - wymienia kierująca projektem SteamScaf **dr hab. inż. Agnieszka Gadomska-Gajadhur** z Wydziału Chemicznego Politechniki Warszawskiej.

Od kilku lat wiadomo, że dziąsło ma znaczny potencjał regeneracyjny. Stosunkowo niedawno potwierdzono w nim obecność mezenchymalnych komórek macierzystych. - *W obszarach po ekstrakcji zęba, nawet znacznych rozmiarów ubytki kostne oraz braki tkanek miękkich podlegają odbudowie, oczywiście za wyjątkiem zęba. Ponadto gojenie w jamie ustnej zachodzi często bez tworzenia blizny* - tłumaczy dr Gadomska-Gajadhur.

- *Dlatego wyszliśmy z założenia, że dziąsło, a szczególnie jedna populacja jego komórek, może stać się bazą do tworzenia innych tkanek, np. nerwowej, kostnej czy chrzęstnej* - dodaje.

Badania tego typu zaliczają się do dziedziny nauki zwanej inżynierią tkankową. Łączy ona w sobie wiedzę medyczną, chemiczną oraz metody inżynierii materiałowej i służy do wytwarzania funkcjonalnych zamienników tkanek lub nawet całych narządów. Wszystko po to by wspomóc regenerację uszkodzonych, trudnych do wyleczenia tkanek.

Ważnym aspektem inżynierii tkankowej są hodowle komórkowe. Najpowszechniejszą i do niedawna jedyną metodą ich prowadzenia były płaskie szklane naczynka zwane płytkami Petriego. Jednak w ostatnich latach coraz częściej naukowcy zwracają się w kierunku hodowli trójwymiarowych, które lepiej odzwierciedlają panujące w organizmie warunki. Aby uzyskać trójwymiarowe hodowle potrzebne są jednak specjalne rusztowania, na których komórki będą mogły wzrastać i namnażać się.

Komórki hodowane na płytach Petriego rosną w pojedynczej warstwie, niczym naklejone na materiał cekiny; jedna obok drugiej - tłumaczy kierowniczka omawianego projektu. - *W naszych hodowlach na specjalnych rusztowaniach lub w tzw. sferoidach komórki rosną przestrzennie, we wszystkich trzech wymiarach. Taki sposób dużo bardziej przypomina to, co się dzieje naturalnie w organizmie.*

Materiały, z których zbudowane są wspomniane rusztowania, naukowcy z PW także stworzyli sami. „Sami je wymyśliliśmy i opracowaliśmy. Zostały już zgłoszone do opatentowania. Postawiliśmy na kompleksowe podejście: od syntezy materiału, poprzez wytworzenie rusztowań, aż do hodowli komórkowej" - mówi dr Gadomska-Gajadhur.

Badaczka wyjaśnia, że wykorzystywane przez jej zespół rusztowania (czyli przyszłe implanty) różnią się w zależności od tego, jaka tkanka ma na nich powstać. Do każdej tkanki materiał bazowy jest trochę inny, ale wszystkie mają dwie wspólne cechy: są bioresorbowalne i naturalne dla naszego ciała. Składają się z cząsteczek, które organizm dobrze zna i potrafi metabolizować. Po pewnym czasie, kiedy implant wypełni już swoje zadanie, ulega rozkładowi, a jego resztki zostają usunięte z organizmu. Dzięki temu naukowcy eliminują problem powikłań i odrzuceń, do jakich często dochodzi przy różnego rodzaju przeszczepach tkanek.

Podstawą całego projektu SteamScaf jest różnicowanie komórek pobranych z dziąsła w kierunku innych komórek, które następnie stworzą całe tkanki.

Na początku pobieramy fragmenty dziąseł. W tym momencie są to dziąsła świń, bo nie udało nam się uzyskać dostępu do odpowiedniej ilości materiału ludzkiego, ale w przyszłości będzie to dziąsło tej samej osoby, dla której ma być stworzony implant. Nie stanowi to jednak problemu, bo świnia jest bardzo podobna genetycznie do człowieka - opowiada badaczka z PW.

Następnie, jak wyjaśnia, z pobranej tkanki izoluje się pożądane komórki, ponieważ na początku znajduje się tam mieszanina wielu różnych typów komórek. - *Nam zależy tylko na niektórych z nich, więc za pomocą metod chemicznych rozdzielamy je od siebie. Jeśli uda nam się pozyskać wyselekcjonowane komórki macierzyste, możemy zróżnicować je w odpowiednim kierunku. Jeśli nie, to najpierw inne komórki dziąseł „cofamy" do etapu komórek macierzystych, a dopiero wtedy rozpoczynamy hodowlę i - dzięki dodawaniu odpowiednich czynników wzrostu - różnicowanie w kierunku różnych tkanek: kostnej, chrzęstnej oraz nerwowej.*

To są bardzo pionierskie badania. Nikt jeszcze nie próbował robić tego co my. Dlatego sprawdzamy obie te metody równolegle, aby stwierdzić, która finalnie okaże się lepsza - mówi dr Gadomska-Gajadhur.

Cały ten proces odbywa się poza organizmem, czyli in vitro. Pacjentowi wszczepiałoby się dopiero gotowy „produkt", czyli fragment wyhodowanej wcześniej tkanki.

Największe nadzieje naukowcy z PW wiążą z wykorzystaniem omawianego rozwiązania w stomatologii. - *Byłby to ratunek dla wielu osób, które straciły zęby, czy to w wyniku choroby, czy wypadku, czy próchnicy, a nie mogą mieć założonych klasycznych implantów* - mówi dr Gadomska-Gajadhur.

Jak dodaje, większość ludzi myśli, że w przypadku braków uzębienia to właśnie tradycyjne implanty są najlepszym rozwiązaniem. Niestety często u pacjenta występuje dodatkowo brak odpowiedniego podparcia kostnego czy też estetyki dziąsłowej. - *Opracowywane przez nas złożone materiały mogłyby zastąpić brakujące tkanki lub wspierać ich odbudowę* - podkreśla naukowczyni.

Jako ciekawostkę dr Gadomska-Gajadhur przytacza coraz częstsze przypadki zapaleń wokół implantów. Obecnie nie ma skutecznych sposobów ich leczenia, a odsetek tych powikłań wzrasta i powoduje utratę implantów. Nasz pionierski materiał mógłby potencjalnie stymulować odbudowę tkanek służąc nie tylko jako rusztowanie dla komórek, ale również jako gotowe rozwiązanie w postaci aktywnego biologicznie materiału.

Jednak stomatologia to nie jedyna dziedzina, w której innowacyjne implanty mogłyby znaleźć zastosowanie.

- *Potencjał regeneracyjny dziąsła jest na tyle duży, że mamy nadzieję na wyhodowanie z niego także zupełnie innych zawiązków tkanek. Nasze największe plany dotyczą tkanki nerwowej. Taką wyhodowaną w warunkach laboratoryjnych tkankę moglibyśmy wykorzystywać do przeszczepów np. nerwów obwodowych czy w przeszczepów w obrębie rdzenia kręgowego u osób sparaliżowanych* - opowiada dr Gadomska-Gajadhur.

Także tkankę chrzęstną można z powodzeniem hodować w warunkach laboratoryjnych. - *To rozwiązanie idealne do przeszczepów chrzestnych w obrębie stawów, np. u sportowców, którzy często mają duże ubytki chrząstki. Pobieralibyśmy fragment dziąsła od takiego pacjenta, przez kilka tygodni hodowali w laboratorium zgodnie z opisanymi wcześniej procedurami, a następnie wszczepiali gotowy implant o 100-procentowej zgodności tkankowej* - mówi badaczka.

Projekt SteamScaf ma potrwać do końca przyszłego roku. - *Jeśli wszystko pójdzie po naszej myśli zakończą go badania przedkliniczne, a następnie kliniczne. Nie mamy jeszcze środków, bo to niezwykle kosztowne procedury, za to mamy już całą listę chętnych do badań klinicznych* - podsumowuje autorka projektu. (PAP)

Katarzyna Czechowicz

Więcej zawałów serca po zmianie czasu z zimowego na letni

Statystyki wskazują, że w poniedziałek po zmianie czasu z zimowego na letni odnotowuje się więcej zawałów serca, a w całym tygodniu zwiększenie liczby wypadków komunikacyjnych. Organizm człowieka potrzebuje minimum trzy doby, by przyzwyczaić się do zmiany - podaje Uniwersytecki Szpital Kliniczny we Wrocławiu

W nocy z 26 na 27 marca zmieniliśmy czas z zimowego na letni, przez co pośpimy o godzinę krócej. W niedzielę nad ranem wskazówki zegarów przesuniemy z godz. 2.00 na 3.00.

- *Zmiana czasu budzi od lat kontrowersje i coraz więcej ekspertów przekonuje, że nie jest ona uzasadniona ekonomicznie. Oszczędności, jakie miał przynieść gospodarce ten pomysł, okazały się w praktyce iluzoryczne, natomiast szkody dla zdrowia - całkiem realne. Zdaniem specjalistów, szczególnie szkodliwe jest przejście z czasu zimowego na letni* - napisano w komunikacie Uniwersyteckiego Szpitala Klinicznego we Wrocławiu.

- *Potrzebujemy ok. trzech dób, żeby się dostosować do zmiany czasu. Powodem jest fakt, że nasz rytm dobowy, regulowany przez wiele mechanizmów m.in. hormonalnych i metabolicznych zostaje zakłócony. Dodatkowo wiosenna zmiana czasu zabiera nam godzinę snu w ciągu doby. Z tych powodów przejście na czas letni jest wręcz niebezpieczne dla zdrowia. Zaburzenie rytmu dobowego i godzina snu mniej mogą powodować zaburzenia koncentracji, senność, uczucie zmęczenia* - wyjaśnia cytowana w komunikacie **prof. Helena Martynowicz** z Laboratorium Snu Kliniki Chorób Wewnętrznych, Zawodowych, Nadciśnienia Tętniczego i Onkologii Uniwersyteckiego Szpitala Klinicznego we Wrocławiu.

Jej zdaniem szczególnie muszą w takiej sytuacji uważać osoby z problemami naczyniowo-sercowymi, bo niedobory snu zwiększają ryzyko zawału serca. Odzwierciedlają to statystyki: w poniedziałki po zmianie czasu obserwuje się więcej zawałów serca niż w pozostałe dni tygodnia. Ostatnie badania wskazują również na zwiększenie liczby wypadków komunikacyjnych, szczególnie motocyklowych, w ciągu 7 dni po zmianie czasu.

- *Obserwujemy także wzrost liczby udarów mózgu, zaburzeń rytmu serca, szczególnie migotania przedsionków, oraz przyjęć pacjentów do szpitali. W związku z tym Amerykańska Akademia Medycyny Snu w wydanym w 2020 roku stanowisku zaleca zniesienie sezonowych zmian czasu na rzecz czasu stałego, całorocznego* - powiedziała prof. Martynowicz.

Ekspert ds. snu zaleca, by zmianę rytmu dobowego rozłożyć na kilka dni, minimum na trzy doby. Podczas przechodzenia na czas letni warto sobie zaplanować urlop, chociaż na początek tygodnia. Warto odłożyć ważne decyzje na później, ponieważ zmiana czasu i powiązany z nią niedobór snu wpływa na funkcjonowanie płatów czołowych, co może skutkować zaburzeniami oceny i zdolności podejmowania decyzji.

- *Sen jest niezmiernie ważny dla zdrowia, bo w jego trakcie regeneruje się cały organizm. Szczególnie ważna jest pierwsza połowa nocy, podczas której śpimy snem głębokim, wolnofalowym, w trakcie którego następuje odnowa komórkowa. Zwalnia akcja serca, spada ciśnienie krwi, mięśnie się rozluźniają* - wyjaśniła prof. Martynowicz.

Dodała, że podczas fazy REM, dominującej nad ranem, nasz mózg wykazuje się wysoką aktywnością, pojawiają się marzenia senne, utrwalają się ślady pamięciowe i przetwarzają emocje. Prawidłowy sen jest zatem potrzebny nie tylko dla ciała, ale także dla umysłu.

Prof. Martynowicz podkreśliła jednak, że pojęcie „prawidłowy sen" jest sprawą osobniczą. Przeciętnie dorosły człowiek powinien spać 7-8 godzin na dobę, ale zapotrzebowanie na sen jest różne i zależy od czynników genetycznych oraz wieku. Niektórzy potrzebują 9 lub nawet więcej godzin snu, innym wystarczy 4-5. Fazy snu następują po sobie w cyklach, które trwają od 80 do 120 minut. Ich liczba jest jednak różna: jedni przechodzą przez 4 cykle, a największe śpiochy mogą mieć ich nawet 6. Ważne, żeby przespać je w całości, przechodząc przez wszystkie fazy.

- *Prawidłowego snu, który jest tak bardzo potrzebny każdemu człowiekowi, można się nauczyć poprzez odpowiednie treningi. Liczba przypadków zaburzeń snu dramatycznie rośnie. Jednym z powodów jest nadużywanie urządzeń, których ekrany emitują niebieskie światło: smartfonów, tabletów, itp.* - powiedziała ekspert.

(PAP)
Roman Skiba

eprasa.pl 9203eb6581

TELEFON INTERWENCYJNY: 512 405 978, redakcja@pultuszczak.pl

NASYĆ OCZY I POFRUWAJ SOBIE

Murale, murale... Lubimy je, niosą koloryt, zdobią miasto. Coraz więcej ich w Pułtusku, pierwszy powstał w pasażu Klenczona, niedawno pojawiły się kolejne – w alejkach Gomulickiego, przy baszcie, na budynku przy zbiegu Świętojańskiej i Piotra Skargi oraz na siedzibie MOSiR (stadion). Dodajmy, że pierwszy z pierwszych to mural patriotyczny na murze kamienicy przy Daszyńskiego

Pułtuskie murale, ze względu na estetykę i różnorodną tematykę, przyciągają oczy. Ten widniejący na więziennym murze oraz w pasażu Klenczona już na dobre zaistniał w pamięci pułtuszczan i wrósł w miejski krajobraz.

Obecnie ciekawość budzi piękny mural w alejkach, którego inspiracją był poemat piewcy Narwi, Wiktora Gomulickiego, MOJA RZEKA. Według ciekawego projektu Tomasza Goławskiego namalowali go artyści ze stołecznej firmy Wallart (murale reklamowe i artystyczne), którzy mają na swoim koncie różnorodne, przyciągające wzrok prace. Twórców poznałam przy pracy. – To ciekawa przestrzeń na mural, te podcienie... - powiedzieli TYGODNIKOWI artyści – panowie Jakub i Bernard, wykształceni artystycznie, pasjonaci murali, którzy nad alejkowym obrazem pracowali jedynie trzy dni – a powstało dzieło! A co czuje twórca, kiedy patrzy na swoje dzieło? – Duma rozpiera, człowiek patrzy, patrzy...

Równie ciekawy jest mural na budynku MOSiR, który powstał w związku ze stuleciem MLKS NADNARWIANKA. Ten uwiecznia postać Wojciecha Werczyńskiego, pułtuszczanina, który całym sercem oddany był pułtuskiemu sportowi, zawodnikowi NADNARWIANKI i działaczowi sportowemu. To piękny hołd oddany człowiekowi, który był pasjonatem piłkarskim.

Najmniejszy i najmniej atrakcyjny jest ten przy Świętojańskiej, chociaż wart podkreślenia ze względu na miejsce, w którym powstał. A to miejsce związane jest z kultowym już sklepem PEŁTY, w którym pułtuszczanie – i nie tylko – zaopatrywali się w dzianinowe ubrania miejscowego zakładu, modne i pożądane przez panie. Mural jest zbyt mały – to nie skrzydła, to skrzydełka. A że usytuowany jest na ścianie dość zabudowanej, uszczegółowionej, przeto to jeszcze bardziej... niknie. Można by powiedzieć, że powstał z taką pewną nieśmiałością.

Skrzydlate murale znane są od 2012 roku, stały się atrakcją dla mieszkańców i turystów w wielu miastach świata, a i Polski. Czy nasz stanie się tak popularny jak ten w... Los Angeles czy w Warszawie, no nie wiem.

Grażyna M. Dzierżanowska

PUŁTUSK WIDZĘ

O NIESTYKANIU SYNAPSÓW

Być może temat będzie za chwilę nie aktualny, być może pułtuszczanie mają już bezpośredni dostęp do urzędników w UM, w dowolnym dla siebie czasie, a nie narzuconym przez urzędnika, bo pandemia, podobno, na wymarciu. Minister zdrowia Adam Niedzielski zapowiedział wszak, że w związku z „przyspieszeniem spadania liczby zachorowań", od 28 marca nastąpi zniesienie obowiązku noszenia maseczek (nie dotyczy podmiotów leczniczych). Tyle wieści optymistycznych, ale... Ale cofnijmy się w czasie, kiedy UM był dla pułtuszczan twierdzą (powód: koronawirus), chociaż niektórzy, dzięki absolutnie stanowczym argumentom, stawali przed wysokim obliczem URZĘDNIKÓW. Ale od początku. Bulwersacje pułtuszczan rozpętały się po tym, jak trudności z dostępem do urzędników – POWTÓRZMY - w odpowiednim dla siebie czasie (odbiór dowodu) przedstawił jeden z pułtuszczan na jednym z portali społecznościowych. Pisano:

Ale przecież już tryb pracy zdalnej jest chyba zdjęty odgórnie i wszelkie urzędy powinny wrócić do normalnego trybu pracy. To samo w Urzędzie Skarbowym, Tak się zastanawiamy, urzędnicy są dla ludzi czy odwrotnie, Kto wpadł na taki wspaniały pomysł..., Panie Burmistrzu, to my was utrzymujemy, nie odwrotnie, Tylko w Pułtusku prywatny folwark, klika i tyle, Zwykle nieróbstwo, Zakrywają się covidem. Co będą się przemęczać, Jak nie urok to sraczka, Każdy pretekst dobry, aby się nie przepracować, Ciepła posadka i comiesięczne wynagrodzenie na zasadzie czy się stoi, czy się leży..., Wszystko, każdy termin uzgadniać telefonicznie? Dodam, że w innych miastach nie ma z tym problemu, obywatel przychodzi do Urzędu, kiedy mu wygodnie, a nie kiedy pasuje urzędnikowi (**nie podałam tu opinii z... gwiazdkami zamiast liter, mocno nieobyczajnych).**

A teraz o tzw. świętych słowach, czyli ważnych i mądrych, do zapamiętania. Wypowiedział je w wywiadzie z TYGODNIKIEM były zastępca burmistrza Tomasz Sobiecki, a dotyczyły interesantów w UM.

Klient URZĘDU powinien być traktowany w taki sposób, żeby zachowywał się odwrotnie jak klient handlowca. Dla sprzedawcy sukcesem jest to, że klient wraca do niego często, a dla urzędnika miarą sukcesu powinno być to, że klient URZĘDU załatwi swoją sprawę przy jak najmniejszej ilości odwiedzin czy pism.

A teraz post za PUŁTUSK NEWS z 18 listopada ubiegłego roku, całkiem korespondujący z tym, co na początku, przysłany nam przez CZYTELNICZKĘ.

Na miejscu rzeczywiście znajdował się: samochód policyjny, samochód Straży Miejskiej oraz auto z napisem „PATROL", którym posługuje się lokalna firma zajmująca się ochroną. Z nieoficjalnych informacji od osób znajdujących się w tym czasie w budynku urzędu dowiedzieliśmy się, że w jednym z wydziałów (prawdopodobnie Wydział Gospodarki Gruntami i Architektury) doszło do awantury, którą wywołała obecna tam interesantka. Pracownicy wezwali odpowiednie służby. Dowiedzieliśmy się również, że kilka tygodni wcześniej chwile grozy przeżyli pracownicy innego wydziału. Nerwów nie potrafiła opanować wówczas interesantka chcąca wyrobić dokumenty. Wiemy, że sytuacje w urzędach bywają nerwowe, szczególnie kiedy chodzi o przepisy, które mogą być niezrozumiałe, a często nawet absurdalne. Apelujemy o zachowanie spokoju. W takich przypadkach najczęściej urzędnicy muszą wykonywać swoje obowiązki zgodnie z istniejącymi przepisami, których oni nie tworzą. W takich sytuacjach najlepiej wziąć kilka głębokich wdechów, napić się wody lub wyjść na powietrze. Zdecydowanie lepiej wyjść na powietrze o własnych siłach, niż być wyprowadzonym przez służby.

Od razu zaznaczamy, że świadkiem ŻENADY AD 2021 nie byliśmy, wiemy też, jak nieobyczajnie potrafi zachować się petent (nie tylko w URZĘDZIE), ale też z tyłu głowy mamy powiedzenie o KURZE MĄDRZEJSZEJ OD JAJA, o KURZE, która łagodzi bulwersacje JAJA, tłumacząc mu spokojnie a życzliwie to, czego on swoim małym rozumkiem (?) pojąć nie może albo mu się synapsy nie stykają (?). No, ale te synapsy, one mogą się nie stykać również u wszelkiej maści urzędników, a w dodatku urzędnik - jak szlachcic na zagrodzie - panem jest i basta.

GRAża

FAJNE FOTO

A na zdjęciu mężczyzna pełen kultury, wiedzy nie tylko historycznej, wyborny gawędziarz, doskonały mówca. Radosław Lolo – dr hab. nauk humanistycznych w zakresie historii, dziekan Wydziału Historycznego Akademii Humanistycznej w Pułtusku. Pierwszy w AH, który uzyskał stopień dra nauk humanistycznych. Coroczny uczestnik Damsko-Męskich Spotkań Marcowych w PBP im. Joachima Lelewela, zawsze rzęsiście oklaskiwany, zawsze z porywającym tekstem własnym, zawsze w oryginalnym nakryciu głowy. Kolekcjonowanie odlotowych nakryć głowy to była, a może i jest, jego pasja. Fotka tu prezentowana została zrobiona podczas jednego ze spotkań towarzyskich w posiadłości pana Andrzeja Grabowskiego. Co jeszcze? Ano to, że Radosław to człowiek z olbrzymim dystansem do siebie. Wystąpić w cudacznym nakryciu głowy i ze śmieszną miną przed fotografującą? Naprawdę, nic to! **GMD**

REKLAMA
INTER CARS
Filia Pułtusk
ul. Wojska Polskiego 52
tel.: 23 691 92 40
fax.: 23 691 92 41
INTERCARS.COM.PL

eprasa.pl 9203eb6581

Pomagamy Ukrainie

Gdy 24 lutego Rosja zaatakowała Ukrainę, również mieszkańcy Gminy Wieliszew tłumnie ruszyli z pomocą. Rozpoczęło się wielkie wsparcie, koordynowane przez lokalny samorząd. Z każdym dniem na hali sportowej w Wieliszewie, która stała się miejscem dystrybucji i głównym magazynem przybywało wszelkich artykułów spożywczych, ubrań, kosmetyków, czy zabawek. Ludzie oferowali swój wolny czas, swoje mieszkania, pieniądze, czy usługi. Z każdym dniem agresji na ukraińskie niepodległe państwo przybywało bezinteresownej pomocy ze strony naszych mieszkańców.

Wieliszewski samorząd zabezpieczył trzy miejsca noclegowe (hala sportowa przy Szkole Podstawowej w Łajskach, hala sportowa przy Szkole Podstawowej numer 2 w Wieliszewie, internat przy szkole w Komornicy), które ogółem mogą przyjąć 340 osób, z czego 150 miejsc typowo dla dzieci.

Miejsca te koordynowane przez zarządzanie kryzysowe wieliszewskiego urzędu są bezpieczną przystanią, gdzie uchodźcy po wyczerpującej podróży mogą się wyspać, zjeść, wypocząć. Po spędzeniu kilku, do kilkunastu dni trafiają do domów mieszkańców gminy, którzy decydują się ich przyjąć lub jadą dalej na zachód. Do tej pory Gmina Wieliszew udzieliła pomocy ponad 1200 obywatelom Ukrainy.

Pod halą sportową przy Modlińskiej parkowały tiry i busy z pomocą humanitarną z Irlandii, Niemiec, Hiszpanii, zorganizowaną przez tamtejsze organizacje katolickie. Wszystkie dary każdego dnia, na bieżąco są segregowane przez wolontariuszy. A ci bezinteresownie pojawiają się każdego dnia, by od rana do wieczora pomagać, wspierać i wyrażać swoja solidarność z ukraińską społecznością.

STRONA PRZYGOTOWANA PRZEZ REFERAT INFORMACJI I PROMOCJI GMINY WIELISZEW

eprasa.pl 9203eb6581

TELEFON INTERWENCYJNY: 512 405 978, redakcja@pultuszczak.pl

WARCI SĄ NASI DRUHOWIE TAKIEJ STRAŻNICY

W ubiegły piątek odbyła się uroczystość przekazania - na wskroś nowoczesnego - budynku STRAŻNICY OSP w Obrytem. Przybyli na nią liczni goście, uświetniła ją Młodzieżowa Orkiestra Dęta OSP z Wyszkowa, a w stronę wójta Sebastiana Mroczkowskiego popłynęły słowa pełne uznania za gospodarzenie gminą

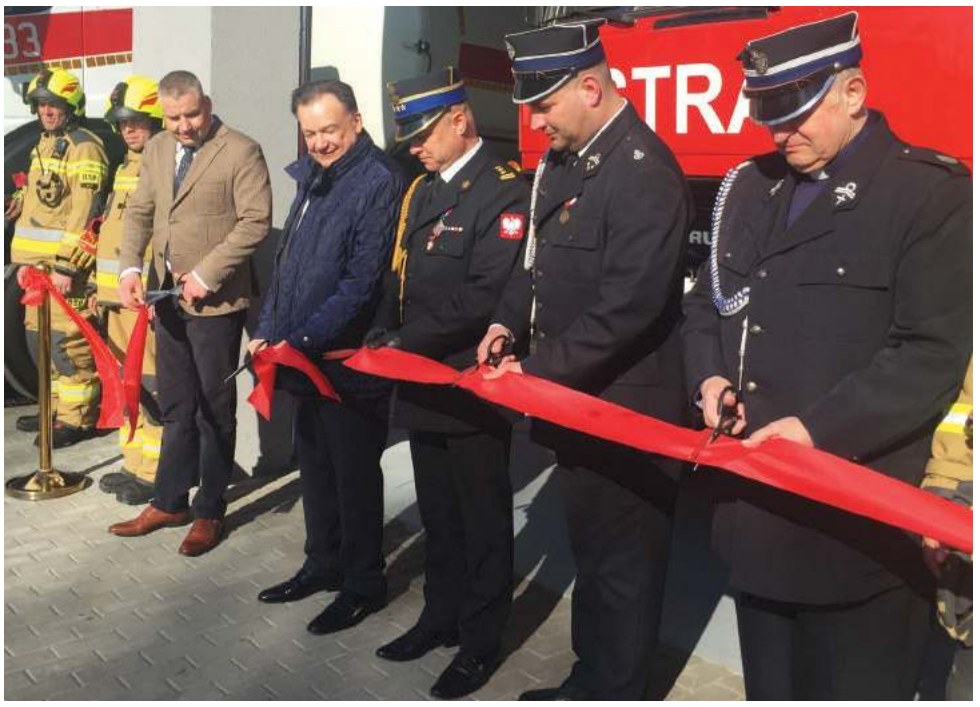

- Bogu na chwałę, ludziom na ratunek – tymi słowami rozpoczął swoje wystąpienie wójt gminy Mroczkowski. – Stoimy przed nową strażnicą, rzec by można drugim domem obryckich druhów, którzy z podziwu godnym zaangażowaniem i odpowiedzialnością za życie i mienie współziomków, w rytm syreny, wyruszają bliźniemu na pomoc. Warci są nasi druhowie takiej strażnicy, takiego sprzętu. Nie byłoby dzisiejszej uroczystości, gdyby nie zaangażowanie pana marszałka Adama Struzika, jego empatia, wrażliwość i otwartość na potrzeby tych, którzy chcą służyć bliźniemu. Dziś dziękuję za wsparcie materialne i duchowe. Jest pan przyjacielem naszej gminy.

Mówców było wielu. Prezes Zarządu OSP w Obrytem Tomasz Dana odniósł się do nowej strażnicy, „remizy z prawdziwego zdarzenia, przestrzeni, która przeszła najśmielsze marzenia i oczekiwania" (koszt inwestycji półtora miliona zł) oraz do zaangażowanych w pomoc druhów, w tym wójta Mroczkowskiego, który to pozyskał środki na budowę remizy.

Adam Struzik, marszałek WOJEWÓDZTWA MAZOWIECKIEGO przywołał sprawę „wydatkowania środków od początku powstania województwa mazowieckiego, od 23 lat (ponad sto milionów zł)". – Bardzo się cieszymy, że w tej przepięknej gminie możemy zrobić następny krok. To piękne miejsce – dom kultury, strażnica i jej otoczenie, odnowiony kościół - idziemy wszyscy do przodu. Marszałek podkreślił również rolę wójta Mroczkowskiego i radnych w dziele rozwoju gminy. (Samorząd Mazowsza dofinansował modernizację budynku obryckiego OSP w kwocie 900 tys. zł).

Nowo oddany obiekt oraz samochód strażacki, krzyż i obraz św. Floriana poświęcił obrycki proboszcz, ks. Cezary Siemiński. Tuż po przecięciu wstęgi wójt Mroczkowski wręczył podziękowania osobom zaangażowanym w budowę strażnicy oraz w pozyskanie samochodu.

Jarosław Kalinowski, europoseł, doceniając zaangażowanie aktywnych druhów, zaprosił ich do Brukseli. Starszy brygadier Maciej Piątek podkreślił fakt, że „jedna z czołowych jednostek w naszym powiecie zyskuje wyższy stopień gotowości bojowej, a wynika on z przyjęcia w użytkowanie pięknego nowoczesnego obiektu strażnicy oraz rozbudowy potencjału o samochód – cysternę". W dalszej części uroczystości wystąpili: radny wojewódzki Mirosław Augustyniak i wicestarosta Beata Jóźwiak.

Tekst i zdjęcia
Grażyna M. Dzierżanowska

eprasa.pl 9203eb6581

TELEFON INTERWENCYJNY: 512 405 978, redakcja@pultuszczak.pl

SPIESZMY SIĘ RATOWAĆ STASIA

W ubiegłą sobotę, w przyzamkowym MANEŻU, odbył się kiermasz, z którego dochód zasilił zbiórkę pieniędzy na terapię genową dla Stasia Pucka, ślicznego synka pułtuszczanki, chorego na SMA typu pierwszego – to najbardziej agresywna postać rdzeniowego zaniku mięśni

Maneż to wymarzone miejsce na STASIOWY kiermasz (tu podziękowanie dla dyrektora Domu Polonii Michała Kisiela, który go udostępnił), tym bardziej że dysponuje sceną, na której świetnie zaprezentował się TEATR pod DĘBEM ze sztuką „Rozmowy przy wycinaniu lasu" Stanisława Tyma. Widownia, żywo reagująca na spektakl, była pod olbrzymim wrażeniem i reżyserii Adama Gadomskiego, i gry aktorów (chylimy czoła przed zespołem za chęć pomocy ciężko choremu dziecku). Wokół Stasia zgromadzili się tego wieczoru jego najbliżsi: rodzice – Magdalena i Krzysztof, ciocia Karolinka, babcia Agata Zalewska i jej przyjaciółka Ewa Bochenek, charytatywnie pracująca na rzecz chłopczyka. To o niej rodzice Stasia powiedzieli, że „To skarb, nie kobieta!" i „Gdyby nie pani Ewa, to nie bylibyśmy nawet w połowie naszej zbiórki". A jeśli chodzi o zaangażowane pułtuszczan, to mama Stasia stwierdziła: - Jesteśmy w szoku, nie spodziewaliśmy, że nastąpi taka reakcja, takie pospolite ruszenie.

Staś jest nieustannie rehabilitowany. – Dziś też byliśmy w Warszawie, potem szybko do Pułtuska. Rehabilitacja przynosi efekty, chociaż przy niej jest wiele płaczu, Staś jest starszy i czuje, że jak kładziemy go na stół, to będzie niefajnie, będzie bolało - mówi tata. Dziś chłopczyk waży 8 kg, a do momentu osiągnięcia 13,5 kg wagi powinien być poddany terapii genowej – wówczas owa terapia zadziała najskuteczniej. - Staś lubi jeść, owszem, odpowiednio go dietujemy, ale czasu pozostało niewiele. Obawy, co do zebrania 9 milionów złotych są duże, chociaż myślimy pozytywnie, nie załamujemy się – mówi mama Magdalena.

A sam kiermasz? Bogaty i bajecznie kolorowy – zgromadził palmy i najróżniejsze ozdoby wielkanocne, ciasta oraz produkty mleczne, książki, obrazki. W puszkach znalazło się **6.128 złotych**.

– Nieźle – powiedziała nam Ewa Bochenek.

Pułtuszczanie, ludzie szlachetnych serc, pamiętajcie o Stasiu, maluchu, którego życie leży w Waszych rękach. Pomagajcie!!! Bez Was rodzice nie zdobędą 9 milionów złotych na najdroższy lek świata, w Polsce nie jest on refundowany. Potrzeba jeszcze 7 MILIONÓW.

PS KIERMASZOWY weekend był radosny. W niedzielę, przed kościołem szkolnym zebrano do puszek 3.091zł, na ŚWIĘTYM KRZYŻU 5. 421,20 zł (brawo księża proboszczowie, którzyście zezwolili na przykościelne kiermasze). Summa summarum to 14.640,20 zł!!! Tylko się cieszyć.

Ewo, TYGODNIK dziękuje za informacje.

Tekst i zdjęcia **GMD**

KRONIKA STRAŻACKA

W dniach 21.03.2022 r. – 27.03. 2022 r. jednostki straży pożarnych z terenu powiatu pułtuskiego uczestniczyły w 19 zdarzeniach

21 marca

Dwa zastępy z JRG (9 strażaków), jeden zastęp z OSP Pokrzywnica (6 strażaków) oraz jeden zastęp z OSP Trzepowo (3 strażaków) zadysponowano do pożaru czterech butli z gazem, elewacji oraz podbitki w budynku usługowym w miejscowości Dzierżenin, gm. Pokrzywnica. Działania zastępów polegały na zabezpieczeniu miejsca zdarzenia, ugaszeniu pożaru a następnie dokładnym sprawdzeniu przyrządami pomiarowymi. W zdarzeniu nie odnotowano osób poszkodowanych.

Jeden zastęp z OSP Pniewo (6 strażaków) ugasił pożar wieńca na cmentarzu parafialnym w miejscowości Pniewo, gm. Zatory.

22 marca

Dwa zastępy z JRG (7 ratowników) oraz jeden zastęp z OSP Pokrzywnica (2 ratowników) zadysponowano do mężczyzny, który zasłabł podczas prac leśnych w miejscowości Pokrzywnica. Działania zastępów polegały na zabezpieczeniu miejsca zdarzenia oraz udzielaniu, wraz z ZRM, pomocy medycznej osobie poszkodowanej.

Jeden zastęp z JRG (4 strażaków) oraz jeden zastęp z OSP Pokrzywnica (5 strażaków) ugasiły pożar suchej trawy w miejscowości Niestępowo Włościańskie, gm. Pokrzywnica.

23 marca

Jeden zastęp z OSP Zatory (5 strażaków) ugasił pożar suchej trawy w miejscowości Wólka Zatorska gm. Zatory.

Jeden zastęp z JRG (4 strażaków) ugasił pożar suchych krzewów w Pułtusku, przy ulicy Pana Tadeusza.

Jeden zastęp z JRG (4 strażaków) oraz jeden zastęp z OSP Drwały (4 strażaków) ugasiły pożar ściółki leśnej w miejscowości Drwały gm. Zatory.

24 marca

Jeden zastęp z OSP Drwały (5 ratowników) pomógł Zespołowi Ratownictwa Medycznego w transporcie chorego pacjenta z domu do karetki w miejscowości Śliski, gm. Zatory.

Jeden zastęp z OSP Pniewo (6 strażaków) oraz jeden zastęp z OSP Drwały (6 strażaków) ugasiły pożar suchej trawy w miejscowości Gładczyn Szlachecki, gm. Zatory.

Jeden zastęp z OSP Świercze (6 strażaków) ugasił pożar suchej trawy na poboczu drogi gminnej w miejscowości Kowalewice Włościańskie, gm. Świercze.

25 marca

Dwa zastępy z JRG (8 strażaków) zadysponowano do pożaru kotłowni w jednorodzinnym budynku mieszkalno-usługowym w Pułtusku przy ulicy Warszawskiej. Działania zastępów polegały na zabezpieczeniu miejsca zdarzenia, ugaszeniu pożaru oraz dokładnym sprawdzeniu przyrządami pomiarowymi. W zdarzeniu nie odnotowano osób poszkodowanych.

Jeden zastęp z JRG (4 strażaków) oraz jeden zastęp z OSP Świercze (6 strażaków) ugasiły pożar suchej trawy, tuj oraz elewacji budynku gospodarczego w miejscowości Strzegocin gm. Świercze.

Jeden zastęp z JRG (4 strażaków) oraz jeden zastęp z OSP Głodowo (6 strażaków) ugasiły pożar suchej trawy oraz krzewów w miejscowości Gnojno, gm. Pułtusk.

Jeden zastęp z JRG (4 strażaków) ugasił pożar suchej trawy w miejscowości Łubienica gm. Pokrzywnica.

Dwa zastępy z JRG (8 ratowników) oraz jeden zastęp z OSP Głodowo (6 ratowników) zadysponowano do kolizji samochodu osobowego z łosiem w miejscowości Głodowo, gm. Pułtusk. Działania zastępów polegały na zabezpieczeniu miejsca zdarzenia, udzieleniu kwalifikowanej pierwszej pomocy mężczyźnie podróżującemu autem, odłączeniu klem akumulatora oraz kierowaniu ruchem.

26 marca

Jeden zastęp z OSP Winnica (6 ratowników) zadysponowano do pochylonego drzewa na prywatnej posesji w miejscowości Domosław, gm. Winnica. Ze względu na brak dojazdu dla podnośnika zabezpieczono teren zdarzenia a właściciela pouczono o konieczności usunięcia drzewa we własnym zakresie.

Jeden zastęp z JRG (4 strażaków) oraz jeden zastęp z OSP Świercze (6 strażaków) ugasiły pożar sadzy w przewodzie kominowym w miejscowości Klukówek, gm. Świercze.

Jeden zastęp z OSP Gnojno (3 ratowników) zadysponowano do pochylonego drzewa na prywatnej posesji w miejscowości Gnojno, gm. Pułtusk. Ze względu na brak dojazdu dla podnośnika zabezpieczono teren zdarzenia a właściciela pouczono o konieczności usunięcia drzewa we własnym zakresie.

Ponadto w analizowanym okresie jednostki straży pożarnych z terenu powiatu pułtuskiego raz wyjeżdżały do alarmu fałszywego.

KP PSP

Pułtuszczak PL

Chcesz zamówić reklamę na naszą stronę?

512 405 972

eprasa.pl 9203eb6581

Przyjaźń i współczucie

To był niezwykle piękny i wzruszający spektakl. Wspólne dzieło nauczycieli, dzieci polskich i ukraińskich. Oprócz wymiernej pomocy, jakiej my Polacy udzielamy naszym sąsiadom Ukraińcom dotkniętym koszmarem krwawej wojny, bardzo ważne są również serdeczność, otwartość, duchowe wsparcie w czasie, gdy ich serca rozrywa ból i tęsknota za krajem, z którego musieli uciekać

Tego wsparcia potrzebują i dorośli, i dzieci - te szczególnie, bo to dla nich powinien być czas beztroskich zabaw, spokojnej nauki, spotkań z rówieśnikami na swoim podwórku. Tymczasem muszą się mierzyć z koszmarem wojny, żegnać bliskich, uciekać przed bombardowaniami, ogniem, śmiercią. Trafili do Pułtuska, w zupełnie obce środowisko, nie znając języka, często nie mając nic poza kilkoma osobistymi rzeczami mieszczącymi się w jednej walizce. Stąd łzy wzruszenia, smutek na buziach nawet tych najmłodszych. Pułtuszczanie, mieszkańcy całego naszego powiatu przyjęli ich z otwartym sercem. To tylko odrobinę koi ból, strach, uczucie niepewności...

Wróćmy więc do tego niezwykłego spektaklu, na który składały się wiersze recytowane w języku polskim i ukraińskim, piosenki, tańce. Odbył się 23 marca, w Publicznej Szkole Podstawowej Nr 1. Był okazją do pokazania naszym ukraińskim przyjaciołom, że są u nas mile widziani, że mogą tu bezpiecznie poczekać na powrót do domu, mogą na nas liczyć. Przygotowały go panie Milena Żak oraz Lesia Jermak. Wspólnie występujący uczniowie z klas IV oraz zespół „Polanie znad Dniepru" świetnie się spisali, porwali publiczność do wspólnego śpiewu, wywołali ogromny podziw i wzruszenie wśród oglądających to barwne widowisko.

- Pomysł wspólnego koncertu był dość spontaniczny. Naszym występem chcieliśmy podkreślić moc polsko- ukraińskiej przyjaźni. Była to doskonała okazja do integracji, powitania nowych uczniów oraz ich rodziców. Całemu wydarzeniu towarzyszyły ogromne emocje i każdy, kto był na nim obecny z pewnością to potwierdzi - powiedziała Tygodnikowi Milena Żak.

Potwierdzamy, polały się łzy, a występującym i paniom przygotowującym spektakl podziękowała dyrektor pułtuskiej Jedynki Anna Kamińska, również nie kryjąc wzruszenia. Zastępca burmistrza Mateusz Miłoszewski życzył dzieciakom i obecnym na widowni gościom z Ukrainy, by, jak w recytowanej na scenie balladzie Adama Mickiewicza „Powrót taty", już wkrótce znów zobaczyły swoich ojców i mężów, całych i zdrowych. Wzruszony był również prezes Związku Polaków na Ukrainie Antoni Stefanowicz, który w swojej wypowiedzi wyraził nadzieję, wręcz pewność, że naród ukraiński wyjdzie z tej wojny zwycięsko, a wszyscy którzy musieli uciekać ze swojej ojczyzny już niedługo tam wrócą.

Tego z całego serca Wam życzymy.

ED

źródło: pultusk.pl

eprasa.pl 9203eb6581