ZAMOŚĆ TOMASZÓW LUB. HRUBIESZÓW BIŁGORAJ

kronika TYGODNIA

nr 40 (1793)
7 października 2025 r.
4,80 zł
PL ISSN 1232-2652
Nr indeksu 373516 (5% VAT)

EDUKACJI ZDROWOTNEJ POWIEDZIELI „DZIĘKUJĘ”



Edukacja zdrowotna miała być odpowiedzią na problemy młodego pokolenia – stres, depresję, uzależnienia i choroby cywilizacyjne. Tymczasem w województwie lubelskim odrzuciła ją zdecydowana większość. Z ponad 105 tysięcy uczniów, którzy mogli korzystać z nowych zajęć, aż 77 tysięcy złożyło rezygnacje. W niektórych powiatach skala niechęci jest druzgocąca: w Zamościu i Hrubieszowie na lekcje chodzić będzie zaledwie co ósmy uczeń, w Tomaszowie co dziewiąty. Lubelski kurator oświaty ubolewa nad takim stanem rzeczy.

str. 3

DROŻEJ NA TARGOWISKACH

HRUBIESZÓW Miejscy radni większością głosów uchwalili nowe, wyższe stawki opłaty targowej. Dotychczasowe stawki uchwalono dekadę temu. A w tzw. międzyczasie znacząco wzrosły koszty funkcjonowania targowisk. – Skoro przez lata nie podnosiło się tych stawek, dlatego teraz to tąpnęło – zauważyła radna Barbara Wierzchowska.

str. 7

EKSPRESÓWKA W BUDOWIE, SĄ UTRUDNIENIA

GM. ŁABUNIE W związku z budową drogi ekspresowej S17 zamknięte zostały trzy drogi powiatowe, co wiąże się z dużymi utrudnieniami. Wykonawca oraz starosta zamojski przekonują, że spowodowane jest to dużym zakresem prac.

str. 9

CORAZ MNIEJ DARMOWYCH PARKINGÓW

ZAMOŚĆ Od 1 stycznia w Zamościu zaczną obowiązywać zmienione regulacje dotyczące stref płatnego parkowania. Nowe parkomaty pojawią się m.in. przy tak zwanej alei bankowej na ul. Piłsudskiego, przy ZUS na ul. Kiepury, naprzeciwko Urzędu Gminy Zamość oraz na parkingu przy Lunecie.

str. 8

POLITYCZNE POWIĄZANIA W SPÓŁKACH

BIŁGORAJ Podczas sesji rady miasta doszło do wymiany zdań pomiędzy radnymi a burmistrzem w sprawie zasad rekrutacji do zarządów i rad nadzorczych spółek komunalnych.

str. 13

LEKARZE ODCHODZĄ ZE SZPITALA

BIŁGORAJ Lekarze odchodzą z biłgorajskiego szpitala. Dyrekcja zapewnia, że dyżury są zabezpieczone, ale radni powiatowi nie ukrywają obaw o przyszłość placówki i nie wykluczają podjęcia działań wobec spółki zarządzającej szpitalem, jeśli problem będzie narastał.

str. 12

REKLAMA



eprasa.pl 971e9e46e8

Poseł Janusz Kowalski (PiS) apelował o honorową rezygnację. Było jednak głosowanie

Nowakowski zostaje wiceprzewodniczącym

ZAMOŚĆ

Radnych PiS zbulwersowała jego wypowiedź na temat rzezi wołyńskiej. Jednak Wiesław Nowakowski dalej będzie pełnił funkcję wiceprzewodniczącego Rady Miasta Zamość. Do jego odwołania zabrakło dwóch głosów.



Głosowanie nad odwołaniem wiceprzewodniczącego Rady Miasta Zamość.

Wniosek o odwołanie **Wiesława Nowakowskiego** (KWW Rafała Zwolaka) z funkcji wiceprzewodniczącego Rady Miasta Zamość złożyli 22 września radni PiS. Podpisało się pod nim ośmiu radnych tego klubu, czyli wszyscy, a także radny **Krzysztof Sowa** (KWW Andrzeja Wnuka). Wniosek wraz z dołączonym projektem uchwały znalazł się w porządku sesji RM Zamość w dniu 29 września. To był najważniejszy i najbardziej emocjonujący punkt obrad. Poseł **Janusz Kowalski** (PiS) zaapelował o honorową rezygnację wiceprzewodniczącego. Podkreślił, że jego wypowiedź będzie „wykorzystywana przez wrogą propagandę" i ludzi blokujących ekshumacje ofiar rzezi wołyńskiej. Podzielił się również osobistą historią swojej rodziny pochodzącej z Wołynia.

Zabrakło dwóch głosów

Wiesław Nowakowski – w obszernej wypowiedzi – bronił swoich słów, tłumacząc ich kontekst i intencje. Zapewniał, że jego celem nie było relatywizowanie zbrodni, lecz zapobieganie „sianiu nienawiści" w kontekście dyskusji o migrantach w Zamościu. Podkreślił też swoje wieloletnie zaangażowanie w pomoc Polakom na Ukrainie, sprzątanie polskich cmentarzy i pomoc uchodźcom po 2022 r. – Nie moją intencją było gloryfikowanie czy usprawiedliwianie Ukraińców (...), moją intencją było, żeby nie było nienawiści w Zamościu – powiedział Nowakowski.

Radny **Andrzej Szpatuśko** (PiS) odczytał uchwałę Stowarzyszenia Upamiętniania Polaków Pomordowanych na Wołyniu, które potępiło wypowiedź radnego jako „skandaliczną i nieuprawnioną".

Po burzliwej dyskusji przystąpiono do tajnego głosowania nad odwołaniem wiceprzewodniczącego. W 23-osobowej radzie do odwołania potrzebnych było 12 głosów. Frekwencja wyniosła 100 proc., ale tylko 17 radnych wzięło udział w głosowaniu. Za odwołaniem wiceprzewodniczącego zagłosowało 10 osób, a 7 było przeciw. Tym samym Wiesław Nowakowski dalej będzie pełnił funkcję wiceprzewodniczącego RM Zamość. – Dziękuję wszystkim radnym, którzy głosowali za, i tym, którzy oddali inne głosy – powiedział po głosowaniu Wiesław Nowakowski. – Teraz mogę przeprosić. Przepraszam, jeżeli ktokolwiek poczuł się urażony. Do końca moich dni zawsze będę się z atencją odnosił do wszystkich, którzy żyli na kresach wschodnich i tych, którzy z nich nie wrócili oraz ich potomków. Dopóki będzie żył ostatni zbrodniarz, powinien być ścigany.

Słowa, słowa, słowa...

– Zaczęliśmy niszczyć, zgodnie z prawem, jakie wtedy było, ich cerkwie, ich szkoły, ich świetlice, zaczęliśmy to wszystko niszczyć. Oni zaczęli się bronić. Efektem było co? Rzezie wołyńskie, które też były i z naszej winy. Tylko że my o tym nie pamiętamy.

Za tę wypowiedź Wiesława Nowakowskiego, która padła na czerwcowej sesji podczas dyskusji nad obywatelskim projektem uchwały w sprawie „wyrażenia stanowiska w przedmiocie ewentualnego lokowania na terenie Miasta Zamość imigrantów", radni PiS domagali się jego odwołania. Według nich te słowa „zbulwersowały całą Polskę" i uderzyły w pamięć o ofiarach. Wcześniej petycję w sprawie odwołania wiceprzewodniczącego złożył Klub Konfederacji Zamojszczyzna oraz Młodzież Wszechpolska.

Wiesław Nowakowski stwierdził, że jego słowa zostały wyrwane z kontekstu. W lipcu, w specjalnym wpisie w mediach społecznościowych, przeprosił osoby urażone jego słowami: „Jeśli ktoś nie zrozumiał mojej wypowiedzi albo usłyszał tylko fragment bez kontekstu – każdego bardzo przepraszam" – napisał.

lew

Czy ministerstwo pomoże uratować pałac?

ZAMOŚĆ

Prezydent Zamościa napisał kolejny list do Ministerstwa Kultury i Dziedzictwa Narodowego z prośbą o pomoc w zagospodarowaniu Pałacu Zamoyskich. Rafał Zwolak widziałby tam Centrum Eksperymentalno-Naukowe dla dzieci i młodzieży.



Pałac cały czas niszczeje. Fot. Leszek Wójtowicz


Prezydent napisał list 1 października.

To już kolejna taka korespondencja. Pod koniec stycznia **Rafał Zwolak** napisał list w sprawie dawnego pałacu rodziny Zamoyskich do MKiDN, a konkretnie do **Bożeny Żelazowskiej**, wiceminister i generalnej konserwator zabytków. Postulował w nim „wsparcie oraz podjęcie działań" w sprawie zabytkowej budowli stanowiącej integralną część zespołu urbanistycznego Starego Miasta wpisanego na Listę Światowego Dziedzictwa Kultury UNESCO. Po miesiącu wysłał jeszcze jeden list do tej samej adresatki. Tym razem zaproponował, aby w zabytkowym gmachu uruchomiono Centrum Eksperymentalno-Naukowe dla dzieci i młodzieży. Jednak w związku z brakiem odpowiedzi na początku października wystosował kolejny list, o czym poinformował w mediach społecznościowych. Wystosował go do minister kultury i dziedzictwa narodowego **Marty Cienkowskiej**.

Prezydent zwraca się do niej z prośbą „o pozytywne rozpatrzenie niniejszego pisma, dotyczącego propozycji utworzenia w Pałacu Zamoyskich w Zamościu Centrum Eksperymentalno-Naukowego dla dzieci i młodzieży".

Przekonuje, że ta inicjatywa nie tylko przyczyni się do rozwoju edukacji i nauki w regionie, ale również pozwoli na „ocalenie jednego z najcenniejszych obiektów dziedzictwa narodowego, jakim jest dawna rezydencja założyciela miasta Jana Zamoyskiego i rodziny Zamoyskich".

Przyznaje, że obiekt ten znajduje się obecnie w bardzo złym stanie technicznym.

„Brak odpowiednich środków finansowych na konserwację i remonty doprowadził do postępującej degradacji budynku. Obecnie obiekt, który do końca 2023 roku był tymczasową siedzibą Liceum Ogólnokształcącego im. Jana Zamoyskiego, jest niewykorzystany. Widoczne są liczne uszkodzenia elewacji, zawilgocenie murów, pęknięcia konstrukcyjne oraz zniszczenia wnętrz. Bez podjęcia natychmiastowych działań ratunkowych istnieje realne ryzyko, że ten cenny zabytek popadnie w całkowitą ruinę, co byłoby niepowetowaną stratą dla polskiego dziedzictwa kulturowego" – czytamy.

Dalej prezydent podkreśla, że pomimo ogromnego zaangażowania w ochronę i promocję swojego dziedzictwa, miasto znajduje się w bardzo trudnej sytuacji finansowej, a obiekt wymaga przeprowadzenia szeregu specjalistycznych badań architektonicznych oraz wykonania wielu ekspertyz z zakresu rozwiązań konstrukcyjnych, geologicznych, konserwatorskich i architektonicznych.

„Proces ten jest nie tylko pracochłonny i czasochłonny, ale również wiąże się z ogromnymi kosztami, które przekraczają możliwości finansowe miasta" – napisał prezydent i zwrócił się do pani minister z prośbą o rozważenie możliwości udzielenia dotacji celowej na przeprowadzenie niezbędnych badań i opracowanie dokumentacji technicznej, a także o wskazanie programów finansowych, z których mogłyby zostać sfinansowane prace rewitalizacyjne całego obiektu.

„Uważam, że nadanie nowej funkcji – stworzenie Centrum Eksperymentalno-Naukowego dla dzieci i młodzieży w tym historycznym obiekcie – mogłoby stanowić doskonałe rozwiązanie, łączące w sobie ochronę dziedzictwa kulturowego z nowoczesną edukacją i nauką" – napisał Rafał Zwolak.

Zapewnił, że władze miasta deklarują pełne wsparcie organizacyjne i logistyczne, a także gotowość do współpracy z ekspertami, konserwatorami zabytków oraz instytucjami naukowymi.

Przypomnijmy, że dopóki pochodzący z XVI wieku pałac był zagospodarowany, nie martwiono się o jego przyszłość. Jednak osiem lat temu gmach opustoszał, ponieważ pracownicy zamojskich sądów przenieśli się do nowej siedziby. Wtedy o obiekt musiały zatroszczyć się władze samorządowe. Przez kilka lat funkcjonowało tam I LO im. Jana Zamoyskiego, które jednak po zakończeniu renowacji Akademii Zamojskiej wróciło do swojej starej siedziby. Wtedy ówczesny prezydent **Andrzej Wnuk** rozpoczął poszukiwania inwestora, który przekształciłby pałac na centrum konferencyjno-hotelowe. Nie dały one rezultatu, a prezydenta Wnuka zastąpił Rafał Zwolak. Prezydent się zmienił, ale problem pozostał.

lew

Wychowawca z obozu sportowego aresztowany

BIŁGORAJ

Prokuratura Rejonowa w Biłgoraju prowadzi śledztwo w sprawie przestępstw przeciwko wolności seksualnej i obyczajności, do których miało dojść w 2024 roku podczas obozu sportowego organizowanego przez klub sportowy z Krakowa, na terenie powiatu biłgorajskiego.


Mężczyzna nie przyznał się do popełnienia zarzucanych mu czynów.

Jak poinformował rzecznik prasowy Prokuratury Okręgowej w Zamościu, prokurator **Rafał Kawalec**, w toku postępowania przeprowadzono szereg czynności procesowych. Zabezpieczono m.in. ślady poddane badaniom genetycznym, przesłuchano świadków, a małoletnie osoby pokrzywdzone zostały przesłuchane przez sąd z udziałem biegłego psychologa.

Zebrany w sprawie dotychczas materiał dowodowy skutkował przedstawieniem 1 października br. zarzutów jednemu z wychowawców obozu. Mężczyzna nie przyznał się do popełnienia zarzucanych mu czynów i złożył w sprawie wyjaśnienia.

Prokuratura Rejonowa w Biłgoraju skierowała do biłgorajskiego sądu rejonowego wniosek o zastosowanie środka zapobiegawczego w postaci tymczasowego aresztowania wobec podejrzanego. 2 października sąd, uznając, że zebrany w sprawie materiał dowodowy w dużym stopniu uprawdopodobnił fakt popełnienia przestępstw, zastosował wobec niego tymczasowe aresztowanie na okres trzech miesięcy.

Z uwagi na charakter sprawy, jak też przede wszystkim dobro małoletnich osób pokrzywdzonych, prokuratura na obecnym etapie nie udziela dodatkowych informacji o ustaleniach poczynionych w sprawie, jak też o treści zarzutów.

ez

eprasa.pl 971e9e46e8

Edukacja zdrowotna nie przekonała uczniów i rodziców. Ponad 70 proc. rezygnacji w województwie lubelskim

Edukacji zdrowotnej powiedzieli „dziękuję”

RAPORT

Edukacja zdrowotna miała być odpowiedzią na problemy młodego pokolenia – stres, depresję, uzależnienia i choroby cywilizacyjne. Tymczasem w województwie lubelskim odrzuciła ją zdecydowana większość. Z ponad 105 tysięcy uczniów, którzy mogli korzystać z nowych zajęć, aż 77 tysięcy złożyło rezygnacje. W niektórych powiatach skala niechęci jest druzgocąca: w Zamościu i Hrubieszowie na lekcje chodzić będzie zaledwie co ósmy uczeń, w Tomaszowie co dziewiąty. Lubelski kurator oświaty ubolewa nad takim stanem rzeczy.

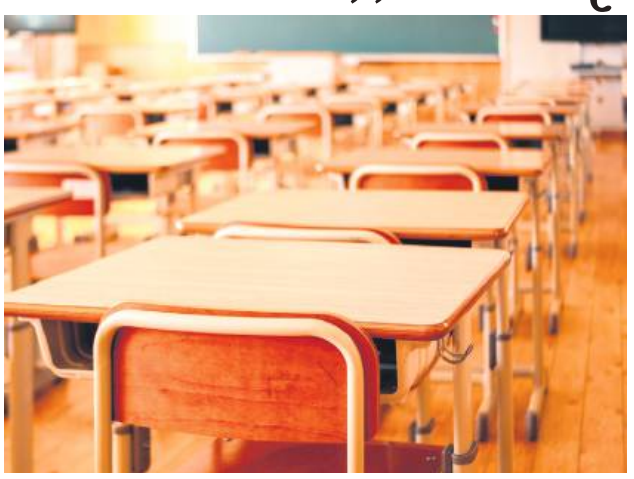

W szkołach ponadpodstawowych liczba rezygnacji z edukacji jest znacznie wyższa niż w podstawówkach. Tak czy inaczej na lekcjach edukacji sale będą świeciły pustkami. Fot. Pixabay

Na pełne dane z całego kraju trzeba jeszcze poczekać. Ministerstwo Edukacji zapowiedziało ich publikację po 10 października. Jednak już teraz widać, że edukacja zdrowotna nie cieszy się zainteresowaniem uczniów i rodziców w całej Polsce: np. w województwach kujawsko-pomorskim i łódzkim rezygnację złożyło ponad 60 proc. uczniów. W województwie lubelskim sytuacja wygląda podobnie. Rodzice masowo składali rezygnacje z tego nieobowiązkowego przedmiotu, który w roku szkolnym 2025/2026 zastąpił wychowanie do życia w rodzinie.

Skala rezygnacji w województwie lubelskim

Artur Pawłowski, dyrektor Wydziału Pragmatyki Zawodowej i Strategii Edukacyjnej, rzecznik prasowy Lubelskiego Kuratora Oświaty, informuje, że w naszym regionie na 105 312 uczniów uprawnionych do uczestnictwa w edukacji zdrowotnej aż 77 384 złożyło rezygnację. To ponad 73 proc. wszystkich.

W szkołach podstawowych w całym województwie wypisało się 47 645 uczniów (68 proc.), w liceach ogólnokształcących – 15 289 (86 proc.), w technikach – 9 624 (85 proc.), w branżowych szkołach I stopnia – 4 826 (76 proc.).

W samym Lublinie, gdzie na zajęcia mogło uczęszczać około 21 tysięcy uczniów, rezygnację złożyło ponad 16 tysięcy – to blisko 75 proc.

Dane z powiatów

Szczegółowe dane z powiatów tylko potwierdzają skalę problemu.

Powiat hrubieszowski – w szkołach średnich i branżowych (I LO, ZS nr 1, ZS nr 3, ZS nr 4, PZPSzW), dla których organem prowadzącym jest hrubieszowskie starostwo, z 856 uczniów uprawnionych do udziału w zajęciach 738 (86 proc.) złożyło rezygnację, jedynie 118 pozostaje na lekcjach. Informację przekazała nam **Mirosława Metyk**, dyrektor Wydziału Edukacji i Polityki Społecznej Starostwa Powiatowego.

Powiat tomaszowski – w pięciu placówkach prowadzonych przez starostwo (I LO, II LO, ZSTM, ZSTZ, SOSW) edukacją zdrowotną objętych mogło być 2 492 uczniów. Ostatecznie chodzić będzie tylko 276 osób, czyli 11 proc. – Zainteresowanie jest minimalne – przyznaje **Dominika Janicka**, dyrektor Wydziału Oświaty w Starostwie Powiatowym w Tomaszowie.

Powiat zamojski – na 3 320 uprawnionych uczniów 15 szkół prowadzonych przez starostwo aż 2 879 (87 proc.) złożyło rezygnację. Na zajęcia zapisanych pozostało 441 osób. Dane przekazała **Monika Żur,** dyrektor Wydziału Oświaty w Starostwie Powiatowym w Zamościu.

Powiat biłgorajski – w szkołach ponadpodstawowych podległych samorządowi powiatowemu na zajęcia będzie uczęszczać tylko 0,26 proc. uczniów. 30 września, na sesji Rady Powiatu w Biłgoraju radni dyskutowali o nowym przedmiocie szkolnym. Informację w tej sprawie przedstawiła kierownik Wydziału Edukacji, **Marta Marchewka-Skurzak**, na prośbę wicestarosty **Beaty Strzałki**. Na 3895 uczniów tylko 10 zdecydowało się kontynuować naukę nowego przedmiotu. W Zespole Szkół Budowlanych i Ogólnokształcących oraz w Regionalnym Centrum Edukacji Zawodowej wszyscy uczniowie zostali wypisani, w I Liceum Ogólnokształcącym im. ONZ na 811 uczniów jedynie 9 pozostało na zajęciach, a w Zespole Szkół Zawodowych i Ogólnokształcących tylko 1 uczeń zdecydował się uczestniczyć w edukacji zdrowotnej.

Kurator: to bardzo dobry przedmiot

Lubelski Kurator Oświaty, **Tomasz Szabłowski**, nie ukrywa rozczarowania tak dużą liczbą rezygnacji.

– Powiem szczerze, że jestem przekonany, iż podstawa programowa edukacji zdrowotnej została przygotowana wyjątkowo dobrze. To bardzo potrzebny przedmiot. Chyba wszyscy chcemy, żeby nasze dzieci były zdrowe, świadome, wiedziały, jak się odżywiać, jak ważny jest ruch, higiena osobista czy cyfrowa. Nie powinno być co do tego żadnych wątpliwości – mówi Tomasz Szabłowski.

Lubelski Kurator Oświaty zwraca uwagę, że edukacja zdrowotna stała się elementem sporu politycznego.

– Szkoda, że przedmiot, który powinien być poza polityką, został wciągnięty w ideologiczne przepychanki. To wpłynęło na jego odbiór – podkreśla.

Fakty są takie, że od kiedy zaczęto mówić o przedmiocie, zaczęły powstawać nawet listy do rodziców (wciąż można je znaleźć w internecie), które przekazywały, że „pod pozorem troski o zdrowie uczniów Ministerstwo Edukacji Narodowej wprowadza do polskich szkół tylnymi drzwiami wulgarną edukację seksualną” [źródło: wypisujemydzieci.pl]. W liście czytamy: „dzieci mają być zapoznawane z treściami dotyczącymi m.in. „orientacji psychoseksualnej”, „tożsamości płciowej”, antykoncepcji, aborcji oraz „praw osób LGBT”, bez odniesienia do wartości moralnych czy duchowych, z pominięciem prawa rodziców do decydowania o kierunku wychowania własnych dzieci”. Kto chciał, mógł się pod tymi słowami podpisać i pobrać oświadczenie o rezygnacji z zajęć.

Zdaniem kuratora Tomasza Szabłowskiego, kolejnym powodem rezygnacji uczniów – zwłaszcza w szkołach ponadpodstawowych – jest fakt, że zajęcia odbywają się dodatkowo i wydłużają dzień nauki.

– Młodzież woli w tym czasie wrócić wcześniej do domu, niż zostać na dodatkową godzinę – zauważa Szabłowski.

Jego słowa znajdują potwierdzenie w liczbach. Np. w SP nr 9 w Zamościu na uprawnionych do edukacji 316 uczniów zrezygnowało 155, w SP nr 10 mogło na zajęcia chodzić 166 uczniów, ale wypisało się 56. Z kolei w I LO im. J. Zamoyskiego w mieście na 395 uczniów wypisanych jest 387, podobnie w II LO im. M. Konopnickiej na 343 aż 318. Tylko jeden uczeń nie wypisał się z edukacji w III liceum na 273 uczniów!

Tomasz Szabłowski tym bardziej podkreśla wagę tematyki poruszanej na lekcjach.

– Polska należy do krajów z bardzo wysokim odsetkiem prób samobójczych wśród młodzieży. Jednym z czynników ryzyka jest kryzys tożsamości płciowej. Jak mamy o tym nie rozmawiać? To są nasze dzieci i musimy je wyposażać w wiedzę potrzebną do życia – tłumaczy Lubelski Kurator Oświaty.

Sprawy dyscyplinarne

Ostatnio media nagłośniły niepokojące sygnały dotyczące lekceważenia edukacji zdrowotnej. Dyrektor jednej ze szkół podstawowych pod Lublinem miał nie wpisać tego przedmiotu do planu zajęć, a wcześniej zachęcać rodziców do składania rezygnacji. Teraz grożą mu poważne konsekwencje, w tym nawet utrata stanowiska. Zapytany o sprawę lubelski kurator oświaty potwierdza, że taka sytuacja miała miejsce. Być może nie była jedyną. Bo jak mówi dyrektor kuratorium w Lublinie, docierają do niego też inne sygnały.

– Takie zachowanie jest nielegalne i nieetyczne – komentuje kurator Tomasz Szabłowski. – Każdy sygnał sprawdzamy i będziemy wyciągać konsekwencje wobec dyrektorów i nauczycieli, którzy łamią prawo – deklaruje.

„Godzina na życie”

Przypomnijmy, że edukacja zdrowotna to nowy przedmiot wprowadzony od września 2025 r. w klasach IV-VIII szkół podstawowych oraz klasach I-III szkół średnich. Początkowo miała być obowiązkowa, jednak pod wpływem krytyki minister edukacji **Barbara Nowacka** zdecydowała, że będzie dobrowolna. Rodzice, którzy nie chcieli, by dzieci brały udział w zajęciach, musieli złożyć pisemne rezygnacje do 25 września.

W zamyśle Ministerstwa Edukacji edukacja to „godzina na życie” – jedna lekcja tygodniowo poświęcona zdrowiu fizycznemu i psychicznemu, odżywianiu, aktywności, higienie cyfrowej, profilaktyce uzależnień i zdrowiu seksualnemu. W starszych klasach wprowadzane są także treści o systemie ochrony zdrowia.

wd, ez

Przyspieszył i dużo stracił

GM. TOMASZÓW LUBELSKI

Nieodpowiedzialność kosztuje. Policjanci z tomaszowskiej drogówki zatrzymali 25-latkowi prawo jazdy za przekroczenie dozwolonej prędkości. Kierowca został też ukarany 14 punktami karnymi oraz mandatem na 4 tysiące złotych.

2 października policjanci z tomaszowskiej drogówki zatrzymali w Tomaszowie Lubelskim na ul. Majdańskiej kierującego audi, który w obszarze zabudowanym przekroczył dozwoloną prędkość o ponad 50 km/h. 25-letni mieszkaniec gminy Tomaszów Lubelski miał na liczniku 115 km/h. Ponieważ nie pierwszy raz został przyłapany na zbyt szybkiej jeździe, ukarano go mandatem w recydywie, w wysokości 4 tys. zł, a na jego konto zostało wpisanych 14 punktów karnych.

Z prawem jazdy 25-latek musiał się również pożegnać, zostało zatrzymane na 3 miesiące.

Młodsza aspirant **Aneta Brzykcy** z Komendy Powiatowej Policji w Tomaszowie Lubelskim ponownie apeluje do kierujących o jazdę „z głową”.

– Nadmierna prędkość jest jedną z głównych przyczyn najtragiczniejszych w skutkach wypadków drogowych. Kilka zaoszczędzonych minut nie jest warte ryzyka utraty życia czy zdrowia – podkreśla mł. asp. Aneta Brzykcy.

wd



eprasa.pl 971e9e46e8

30 tysięcy w jeden weekend

TOMASZÓW LUBELSKI

Charytatywny weekend dla Bartka zakończył się sukcesem! Na jego konto w Fundacji Parasol Roztocza trafiło 30 tysięcy złotych! Całą kwotę zebrano w zaledwie dwa dni podczas wydarzeń zorganizowanych przez wiele osób i organizacji z miasta i okolic.



W tym roku Miejskie Święto Roweru było dedykowane Bartkowi. Fot. Fundacja Parasol Roztocza



Bartek to wielki kibic piłki nożnej. Sobotnie mecze były rozegrane dla niego. Fot. Fundacja Parasol Roztocza

W sobotę, 27 września, na obiektach Ośrodka Sportu i Rekreacji „Tomasovia" odbywał się turniej piłki nożnej, a w niedzielę, 28 września – XXV Miejskie Święto Roweru. Można było pograć, pokręcić na dwóch kółkach, jak co roku zrobić trochę kilometrów na trasie Susiec – Tomaszów i zgarnąć nagrody. Tych było całe mnóstwo. A do tego odbywały się licytacje i kiermasze, aby zebrać jak najwięcej dla **Bartka Wiśniewskiego**.

Pisaliśmy o tragedii, jaka dotknęła mieszkańca powiatu tomaszowskiego w jednym z wrześniowych wydań „Kroniki Tygodnia". Przypomnijmy: 4 sierpnia tego roku u Bartka doszło do nagłego zatrzymania krążenia. Jego serce na 15 minut przestało bić. To był cud, że udało się przywrócić akcję serca, ale zaraz potem nastąpił kolejny dramat, bo przez niedotlenienie mózgu mężczyzna zapadł w śpiączkę. Przez 6 tygodni 48-latek był w miejscowym szpitalu. Gdy tylko było to możliwe, przetransportowano go do specjalistycznej kliniki wybudzeń. Od 16 września przebywa w Polskim Centrum Rehabilitacji Funkcjonalnej VOTUM w Sawicach.

– Liczymy na to, że uda się go wybudzić. Po wybudzeniu dalsze leczenie i rehabilitacja nie będą już refundowane, dlatego zbieramy pieniądze, aby Bartek mógł wrócić do nas i do jak największej sprawności. Nikt nie jest w stanie określić, jak bardzo uda mu się wyjść z tego stanu, ale lekarze dają nadzieję. Wszyscy na niego czekamy, a najbardziej jego 15-letnia córka – mówi jego siostra **Magda Wiśniewska**.

Na siepomaga.pl parę tygodni temu zamknięto pierwszą zbiórkę na rzecz Bartka. Zebrano 200 tys. złotych. Mają wystarczyć na pół roku rehabilitacji. Tomaszów Lubelski zbiera na kolejne miesiące leczenia. 13 września podczas Zlotu Klasycznych Pojazdów „Roztoczańskie Klasyki" zebrano na ten cel 5 974 zł. Charytatywny weekend dołożył kolejne 30 tys. zł. Kto nie mógł tam dorzucić swojej „cegiełki", może to zrobić, wpłacając darowiznę do Fundacji Parasol Roztocza. **wd**

BURMISTRZ KRASNOBRODU

ogłasza pierwszy przetarg ustny ograniczony na sprzedaż nieruchomości gruntowej, niezabudowanej, położonej w Krasnobrodzie, stanowiącej własność Gminy Krasnobród.

Nieruchomość gruntowa oznaczona nr **906/5, o pow. 0,0021 ha**, położona w miejscowości Krasnobród. Cena wywoławcza – 1 670,00 zł. Do ceny nieruchomości ustalonej w przetargu zostanie doliczony podatek VAT w wysokości wynikającej z obowiązujących przepisów o podatku od towarów i usług. Według miejscowego planu zagospodarowania przestrzennego grunt położony jest w terenach zabudowy jednorodzinnej i usługowej. Zgodnie z treścią księgi wieczystej o Nr ZA1Z/00086675/4 nieruchomość gruntowa przeznaczona do sprzedaży nie jest obciążona ograniczonymi prawami rzeczowymi i nie istnieją żadne przeszkody prawne w jej rozporządzaniu.

Nieruchomość będąca przedmiotem sprzedaży położona jest pomiędzy nieruchomościami stanowiącymi własność osób fizycznych. Powierzchnia działki uniemożliwia zagospodarowanie jej jako odrębnej nieruchomości, dlatego została przeznaczona do zbycia w drodze przetargu ustnego ograniczonego.

Przetarg jest ograniczony dla właścicieli nieruchomości sąsiednich gdyż każdy z właścicieli tych nieruchomości ma prawo ubiegać się o nabycie przedmiotowej działki.

Uczestnikiem przetargu mogą zatem być właściciele nieruchomości przyległych do przedmiotu zbycia stanowiących działki nr 904/2, 905, 906/3 położonych w obrębie 0001 Miasto Krasnobród.

Przetarg odbędzie się w dniu 19.11.2025 r. od godz. 11^{00} w Sali Krasnobrodzkiego Domu Kultury w Krasnobrodzie przy ul. 3 Maja 26.

Ustala się wadium w wysokości 10% ceny wywoławczej za nieruchomość, które należy wpłacić na konto Urzędu Miejskiego w Krasnobrodzie o nr 38 9639 0009 2002 0057 6879 0003 Bank Spółdzielczy w Tomaszowie Lubelskim Oddział w Krasnobrodzie. Za prawidłowo wniesione uznaje się wadium, które zostanie zaksięgowane na rachunku bankowym Urzędu Miejskiego do dnia **06.11.2025 r.**

Pełna treść ogłoszenia znajduje się na tablicy ogłoszeń Urzędu Miejskiego w Krasnobrodzie, na stronie internetowej www.krasnobrod.pl oraz w Biuletynie Informacji Publicznej.

Więcej informacji można uzyskać w Urzędzie Miejskim w Krasnobrodzie, pokój nr 9 lub telefonicznie (84) 6607691 wew. 38. Zastrzega się możliwość odwołania przetargu z uzasadnionej przyczyny.

0914





Biłgoraj, 01 października 2025 r.

AB.6740.ZRID.13.2025

OBWIESZCZENIE STAROSTY BIŁGORAJSKIEGO

Na podstawie z art. 11d ust.5 ustawy z dnia 10 kwietnia 2003 r. *o szczególnych zasadach przygotowania i realizacji inwestycji w zakresie dróg publicznych* (Dz. U. z 2024 r. poz. 311)

Z a w i a d a m i a m

że w dniu 04 września 2025 r. zostało wszczęte na wniosek Wójta Gminy Biszcza, Biszcza 79, 23-425 Biszcza działającego przez pełnomocnika Panią Karolinę Góralską – KPG Sp. z o.o. postępowanie administracyjne w sprawie udzielenia zezwolenia na realizację inwestycji drogowej pn.: **„Budowa drogi gminnej w ramach inwestycji „Zagospodarowanie terenu wokół zbiornika wodnego Biszcza-Żary w zakresie infrastruktury drogowej, rekreacyjnej i wypoczynkowej"**, z lokalizacją na działkach nr:

A. Oznaczenie nieruchomości wchodzących pod inwestycję niepodlegających podziałowi, które stanowią własność samorządu:
Obręb nr 0001 Biszcza, jednostka ewidencyjna 060204_2 Biszcza
1793; 1794/2; 2910/3; 2910/6; 1812/27; 2888/3; 2888/5

B. Oznaczenie nieruchomości wchodzących pod inwestycję podlegających podziałowi, które stanowią własność samorządu:
Obręb nr 0001 Biszcza, jednostka ewidencyjna 060204_2 Biszcza
2983/2 (**2983/6***, 2983/7); 1797 (**1797/1***, 1797/2); 1810/2 (**1810/3***, 1810/4); 2910/4 (**2910/7***, 2910/8); 2910/5 (**2910/9***, 2910/10); 1812/16 (**1812/86***, 1812/87); 1812/24 (**1812/88***, 1812/89); 1812/29 (**1812/96***, 1812/97); 1812/28 (**1812/94***, 1812/95); 1762/2 (**1762/3***, 1762/4)

C. Oznaczenie nieruchomości podlegających podziałowi, które nie stanowią własności samorządu:
Obręb nr 0001 Biszcza, jednostka ewidencyjna 060204_2 Biszcza
1935/1 (**1935/3***, **1935/4***, 1935/5); 2983/1 (**2983/3***, **2983/4***, 2983/5); 1794/1 (**1794/3***, 1794/4); 1858 (**1858/1***, 1858/2); 1859/1 (**1859/3***, 1859/4); 1795 (**1795/1***, 1795/2); 7912/5 (**7912/6***, 7912/7, 7912/8, 7912/9); 1812/25 (**1812/90***, 1812/91); 2888/2 (**2888/7***, 2888/8); 1812/85 (**1812/98***, 1812/99); 1770 (**1770/1***, 1770/2); 1767 (**1767/1***, 1767/2); 1766/2 (**1766/3***, 1767/4); 1763 (**1763/1***, 1763/2)

*** w nawiasach podano numery działek, które powstaną w wyniku podziału nieruchomości i przejdą pod pas drogi gminnej**

D. Oznaczenie nieruchomości lub ich części, z których korzystanie będzie ograniczone:
Obręb nr 0001 Biszcza, jednostka ewidencyjna 060204_2 Biszcza

– działka nr **614/3** (budowa skrzyżowania drogi gminnej z drogą powiatową Nr 2936L),
– działka nr **1800** (budowa zjazdu na drogę wewnętrzną, wykonanie przejścia dla pieszych wraz z budową oświetlenia dedykowanego, likwidacja kolizji z siecią elektroenergetyczną kablową),
– działka nr **1794/4** (likwidacja kolizji z siecią elektroenergetyczną kablową),
– działka nr **1955** (budowa zjazdu na drogę wewnętrzną, likwidacja kolizji z siecią teletechniczną kablową, rozbiórka kolidującego ogrodzenia),
– działka nr **1858/2** (likwidacja kolizji z siecią elektroenergetyczną kablową, rozbiórka kolidującego ogrodzenia),
– działka nr **7912/8** (budowa zjazdu),
– działka nr **7912/9** (budowa zjazdu),
– działka nr **2910/8** (budowa zjazdu),
– działka nr **7913** (budowa zjazdu oraz rowu przydrożnego),
– działka nr **1812/91** (wykonanie rowu przydrożnego),
– działka nr **1812/95** (odmulenie ist. rowu),
– działka nr **1812/26** (wykonanie linii kablowej oświetlenia ronda),
– działka nr **1812/59** (wykonanie linii kablowej oświetlenia ronda),
– działka nr **1762/4** (przebudowa ist. urządzenia bezpieczeństwa ruchu),
– działka nr **1812/45** (wyrównanie różnicy poziomów terenu, plantowanie terenu),
– działka nr **1812/54** (likwidacja ist. rowu, usunięcie kolizji z siecią elektroenergetyczną, zabezpieczenie ist. infrastruktury elektroenergetycznej, budowa dojazdu do istniejącego parkingu, budowa dojść dla pieszych, budowa drogi dla pieszych i rowerów, wykonanie dwóch przepustów na istniejącym rowie)

Zakres rzeczowy inwestycji:
- Wycinka drzew i krzewów
- karczowanie pni
- roboty rozbiórkowe
- roboty ziemne
- zabezpieczenie istniejących sieci uzbrojenia terenu
- likwidacja kolizji z istniejącymi sieciami uzbrojenia terenu
- wykonanie kanału technologicznego
- wykonanie oświetlenia: ulicznego, ronda, przejść dla pieszych
- wykonanie kanalizacji deszczowej: jezdni, ronda i parkingu
- wykonanie elementów systemów odwodnienia
- wykonanie nawierzchni: zatok postojowych, parkingów, jezdni, ronda, dróg dla pieszych, dróg dla pieszych i rowerów, dróg dla rowerów
- wykonanie poboczy
- wykonanie zjazdów
- wprowadzenie stałej organizacji ruchu
- wprowadzenie urządzeń bezpieczeństwa ruchu
- roboty wykończeniowe.

Zakres inwestycji obejmuje:
W ramach zadania projektuje się budowę drogi gminnej klasy L (droga lokalna) o długości 2030,85 mb, podzielonej na dwa odcinki: odcinek drogi o kierunku „południe-północ" o dł. 1460.85 mb, odcinek drogi o kierunku „zachód-wschód" o dł. 570 mb. Obydwa odcinki drogi krzyżują się ze sobą na skrzyżowaniu o ruchu okrężnym - rondzie, które znajduje się na końcu obydwu odcinków dróg objętych opracowaniem.

Droga gminna na odcinku „południe-północ" o nawierzchni asfaltowej, składa się z jezdni, poboczy drogi dla pieszych, drogi dla pieszych i rowerów, drogi dla rowerów. Drogę wyposażono w urządzenia techniczne: odwadniające i odprowadzające wodę, oświetlenie ulicznego (na odc. od km 0+006 do km 0+199) i dedykowane przejść dla pieszych, kanalizację deszczową (na odc. od km 0+012 do km 0+077), kanał technologiczny i sieć teletechniczną (na odc. występującej zabudowy), oznakowanie pionowe oraz urządzenia bezpieczeństwa ruchu.
Początek trasy „południe-północ" (km 0+000 projektowanej drogi) znajduje się w osi drogi powiatowej Nr 2936L (km 6+778 drogi powiatowej), natomiast koniec (km 1+460.85) znajduje się w punkcie centralnym projektowanego ronda przy zbiorniku wodnym Biszcza-Żary. W ramach zadania projektuje się skrzyżowanie drogi gminnej z drogą powiatową Nr 2936L.
Droga gminna na odcinku zachód-wschód składa się z jezdni, poboczy, urządzeń odwadniających oraz odprowadzających wodę, zatok postojowych, parkingu, urządzeń bezpieczeństwa ruchu oraz oznakowania pionowego.
Początek trasy odcinka drogi „zachód-wschód" znajduje się w km 0+630 istniejącej drogi dojazdowej do zbiornika wodnego Biszcza-Żary o nawierzchni z kostki brukowej. Projektowany odcinek drogi „zachód-wschód" na początku trasy koryguje istniejący przebieg drogi dojazdowej do zbiornika od strony zachodniej na dł. ok. 100 mb. W celu zmiany przebiegu drogi gminnej zaprojektowano przebudowę istniejącego rowu zlokalizowanego na działce o nr 1762/3 poprzez wykonanie rowu krytego oraz zmianę trasy rowu.
Jezdnię drogi „zachód-wschód" projektuje się o nawierzchni z betonu asfaltowego, z wyłączeniem dwóch odcinków od km 0+630 do km 0+785 oraz od km 0+947.20 do km 0+981.20, gdzie projektuje się nawierzchnię z kostki brukowej. Na odcinku od km 0+947.20 do km 0+981.20 zaprojektowano nawierzchnię wyniesioną z kostki brukowej w celu uspokojenia ruchu na dojeździe do ronda.
Wzdłuż odcinka drogi gminnej „zachód-wschód" zaprojektowano parking dla samochodów osobowych mieszczący 259 miejsc postojowych, w tym 12 miejsc przeznaczonych dla osób niepełnosprawnych. Parking wyposażony jest w miejsca postojowe o wym. 2,8 m x min. 5,0 m oraz miejsca postojowe dla niepełnosprawnych o wym. 3,6 m x min. 5,0 m, drogi manewrowe o szerokości 6,0 m oraz dojścia dla pieszych o szerokości 4,0 m. Nawierzchnię parkingu zaprojektowano z kostki brukowej. W obrębie parkingu projektuje się kanalizację deszczową. Wzdłuż parkingu, po jego północnej stronie, zaplanowano likwidację istniejącego rowu odwadniającego oraz przełożenie istniejącej sieci elektroenergetycznej zlokalizowanej w rowie w związku z planowanym do wykonania nasadzeniem drzew i krzewów w kolejnym etapie inwestycji.
W zakresie zadania jest usunięcie kolizji oraz zabezpieczenie istniejących sieci uzbrojenia terenu w obrębie projektowanej budowy drogi gminnej, na całej jej długości.
Dwa odcinki drogi gminnej „południe-północ" oraz „zachód-wschód" krzyżują się ze sobą na skrzyżowaniu o ruchu okrężnym – rondzie. Rondo o nawierzchni asfaltowej zaprojektowano jako jednopasowe z jednopasową jezdnią wokół wyspy środkowej i jednopasowymi wlotami i wylotami. Rondo jest typu małego, o trzech wlotach i wylotach. Średnica zewnętrzna ronda wynosi D = 29 m. Średnica wyspy środkowej wynosi d = 13,6 m. Rondo wyposażono w jedno przejście dla pieszych i jeden przejazd dla rowerów oraz dwa sugerowane przejścia dla pieszych i dwa sugerowane przejazdy dla rowerów, oświetlenie, oświetlenie dedykowane przejść dla pieszych, kanalizację deszczową.
Projektowana podstawowa szerokość jezdni drogi gminnej wynosi 5,50 m (2 pasy ruchu o szerokości 2,75 m każdy) oraz 6,0 m w przekroju półulicznym (2 pasy ruchu o szerokości 3,0 m każdy). Szerokość jezdni w obrębie łuków poziomych poszerza się, co wynika z konieczności zastosowania wymaganego poszerzenia. Projektowana szerokość obustronnych poboczy gruntowych wynosi 0,75 m oraz 1,0 m ÷ 1,75 m, gdy występuje rów przydrożny.
Projektowana szerokość dróg dla pieszych – 2,50 m, szerokość dróg dla pieszych i rowerów – 2,50 m, szerokość drogi rowerowej – 2,50 m.
Projekt przewiduje wykonanie zjazdów do nieruchomości przyległych do drogi o nawierzchni asfaltowej, z mieszanki kruszywa niezwiązanego oraz z kostki brukowej betonowej. Lokalizacja zjazdów wynika z przeprowadzonej analizy zapewnienia dostępu do drogi publicznej.
Zaplanowano odprowadzenie wód opadowych i roztopowych z korony i korpusu drogi za pomocą systemów:
a) systemu odprowadzającego wzdłuż odcinka drogi „południe-północ";
b) systemu odprowadzającego wzdłuż odcinka drogi „zachód-wchód";
c) systemu kanalizacji deszczowej na odc. od km 0+012 do km 0+077 drogi „południe-północ";
d) systemu kanalizacji deszczowej w obrębie skrzyżowania o ruchu okrężnym – ronda;
e) systemu kanalizacji deszczowej w obrębie parkingu.

Systemy odprowadzające wzdłuż drogi południe-północ składają się z rowów przydrożnych otwartych wraz z przepustami pod zjazdami łączącymi dwa kolejne odcinki rowu, przepustów pod drogą, rowów krytych wraz ze studniami rewizyjnymi oraz ze szczelnego systemu kanalizacji deszczowej (wpustów ulicznych i przykanalików). Spływająca woda opadowa lub roztopowa z nawierzchni twardej będzie rozsączana poprzez wsiąkanie w przylegające tereny zielone pasa drogowego oraz odprowadzana do zaplanowanych rowów przydrożnych w miejscu ich występowania.
Systemy kanalizacji deszczowej składają się z wpustów ulicznych, przykanalików, kanałów deszczowych, studni rewizyjnych, drenaży odprowadzających, separatorów (tylko na parkingu). Zebrane wody opadowe lub roztopowe będą odprowadzone do istniejących oraz projektowanych urządzeń wodnych w obrębie terenu inwestycji.

Niniejsze obwieszczenie zostaje zamieszczone na tablicy ogłoszeń w Gminie Biszcza i Starostwie Powiatowym w Biłgoraju oraz ogłoszone w prasie lokalnej „Kronice Tygodnia" i na stronie Biuletynu Informacji Publicznej Gminy Biszcza i Starostwa Powiatowego w Biłgoraju.
Zgodnie z przepisami Kodeksu postępowania administracyjnego, w terminie 14 dni od daty publikacji niniejszego obwieszczenia w Starostwie Powiatowym w Biłgoraju przy ul. Kościuszki 94 (pok. nr. 4 – tel. 84 6882063) w godzinach pracy Urzędu, można uzyskać informacje dotyczące przedmiotowej inwestycji, zapoznać się z dokumentami oraz wnosić uwagi do sprawy.

.....

0913

eprasa.pl 971e9e46e8

Ukradli ze sklepu 30 tysięcy złotych

SZCZEBRZESZYN

Policjanci ze Szczebrzeszyna zatrzymali dwóch mężczyzn podejrzanych o kradzież 30 tys. zł ze sklepu. 25-latek obserwował wnętrze lokalu, a 30-latek wszedł na zaplecze i zabrał gotówkę. Obaj usłyszeli zarzuty kradzieży. W procederze brała udział również 25-latka, która przyjęła od sprawców część skradzionej gotówki. Ona odpowie za paserstwo. Całej trójce grożą kary do 5 lat pozbawienia wolności. Mundurowi odzyskali już część skradzionych pieniędzy.



Policjanci ze Szczebrzeszyna zatrzymali sprawców kradzieży gotówki z zaplecza sklepu.

W niedzielę, 28 września, funkcjonariusze ze Szczebrzeszyna zostali skierowani na interwencję do sklepu na terenie miasta. Okazało się, że z zaplecza sklepu zniknęła przechowywana w torebce gotówka w kwocie ponad 30 000 złotych.

Policjanci przejrzeli monitoring, na którym widać było, jak pewien mężczyzna wykorzystuje chwilę nieuwagi ekspedientki i wchodzi na zaplecze. Dosłownie po kilku minutach wychodzi stamtąd i od razu opuszcza sklep. Razem z nim ze sklepu wychodzi inny mężczyzna, który wcześniej obserwował wnętrze.

– Policjanci rozpoczęli poszukiwania sprawców kradzieży. Na jednej z ulic Szczebrzeszyna zauważyli samochód podobny do tego z monitoringu. Zatrzymali kierującego do kontroli drogowej. Za kierownicą peugeota siedział 25-latek. Podróżował z kobietą w tym samym wieku. Wizerunek mężczyzny odpowiadał rysopisowi osoby, która była na terenie sklepu w czasie kradzieży. Policjanci szybko ustalili również dane personalne i miejsce przebywania mężczyzny, który wszedł na zaplecze sklepu. Był nim 30-latek – przekazuje szczegóły sprawy podkomisarz **Dorota Krukowska-Bubiło**, rzecznik prasowy Komendy Miejskiej Policji w Zamościu.

Kobieta i dwaj mężczyźni, którzy od pewnego czasu mieszkają na terenie gminy Szczebrzeszyn, zostali zatrzymani w policyjnym areszcie. Mundurowi odzyskali część skradzionych pieniędzy oraz sprzęt elektroniczny, który podejrzani zdążyli kupić za skradzione pieniądze.

– Podejrzani 30 września w zamojskiej prokuraturze usłyszeli zarzuty. Mężczyźni odpowiedzą za to, że działając wspólnie i w porozumieniu dokonali kradzieży pieniędzy, natomiast 25-latka odpowie za przyjęcie od 30-latka gotówki, wiedząc o tym, że pieniądze pochodzą z kradzieży – informuje podkom. Dorota Krukowska-Bubiło.

Dodaje, że śledczy zastosowali wobec podejrzanych wolnościowy środek zapobiegawczy w postaci policyjnego dozoru. Przypomina również, że za kradzież cudzej rzeczy grozi kara do 5 lat pozbawienia wolności, podobnie jak za przestępstwo paserstwa.

wd

4 tys. złotych mandatu

POWIAT HRUBIESZOWSKI

W jeden weekend na drogach powiatu hrubieszowskiego policjanci zatrzymali pięciu kolejnych piratów drogowych z Ukrainy. Każdy z nich przekroczył dozwoloną prędkość na obszarze zabudowanym co najmniej o 50 km/h. Dwaj rekordziści pędzili z szybkością 111 km/h. Ta przejażdżka jednego z nich kosztowała 4 tys. zł mandatu (za recydywę), a drugi zapłacił 2 tys. zł mandatu. Obydwaj stracili prawo jazdy.



Rekordzista pędził BMW przez obszar zabudowany z prędkością 111 km/h. Recydywistę drogowego kosztowało to utratę prawa jazdy oraz mandat w wysokości 4 tys. zł.

W przedostatni weekend uprawnienia do kierowania pojazdami straciło pięciu kierowców, których policjanci zatrzymali za przekroczenie prędkości o ponad 50 km/h na obszarze zabudowanym. Wszyscy zatrzymani są obywatelami Ukrainy.

– Policyjny „rekord" weekendu dwukrotnie padł w Horodle. Przez obszar zabudowany w tej miejscowości obydwaj kierowcy pędzili z szybkością 111 km/h przy obowiązującym ograniczeniu do 50 km/h. Pierwszym rekordzistą był 38-letni obywatel Ukrainy. Kierowca BMW został ukarany mandatem w wysokości 4 tysięcy złotych i 14 punktami karnymi. No i oczywiście stracił prawo jazdy. Powodem tak wysokiej kary była recydywa. Chwilę później, również w Horodle, zatrzymano 44-letniego Ukraińca, który również jechał z prędkością 111 km/h i spotkały go podobne konsekwencje, z tym że on otrzymał mandat w wysokości 2 tys. zł – informuje asp. szt. **Edyta Krystkowiak**, oficer prasowy Komendy Powiatowej Policji w Hrubieszowie.

Trzech pozostałych kierowców, którzy znacząco przekroczyli prędkość dozwoloną w obszarze zabudowanym, również straciło prawo jazdy i otrzymało mandaty oraz punkty karne.

par

Biuro z marihuaną

GM. BEŁŻEC

21-latek z gminy Tomaszów Lubelski wpadł w ręce policji po tym, jak kryminalni odkryli „magazyn" z narkotykami. Marihuany wystarczyłoby na blisko 800 porcji! Decyzją sądu młody mężczyzna spędzi najbliższe miesiące w areszcie.



Mężczyźnie może grozic kara do 10 lat pozbawienia wolności.

Policjanci kryminalni z tomaszowskiej komendy ustalili, że w gminie Bełżec może dochodzić do handlu środkami zabronionymi.

Ich podejrzenia potwierdziły się w niedzielę, 28 września. Kiedy przeszukali pomieszczenie biurowe wynajmowane przez 21-latka z gminy Tomaszów Lubelski, znaleźli i zabezpieczyli tam marihuanę „w ilości pozwalającej na przygotowanie blisko 800 dilerskich porcji".

– W związku z tym zatrzymali przebywającego tam 21-latka z gminy Tomaszów Lubelski, który został doprowadzony do prokuratury, gdzie usłyszał zarzuty posiadania oraz udzielania środka odurzającego. W tej sprawie policjanci wystąpili do prokuratury z wnioskiem o tymczasowy areszt dla mężczyzny. Prokurator podtrzymał wniosek i skierował sprawę do sądu, który podzielił argumentację śledczych i zastosował wobec niego izolacyjny środek zapobiegawczy w postaci tymczasowego aresztowania na okres 3 miesięcy – informuje młodszy aspirant **Aneta Brzykcy** z Komendy Powiatowej Policji w Tomaszowie Lubelskim.

Policjantka dodaje, że zgodnie z przepisami ustawy o przeciwdziałaniu narkomanii mężczyźnie grozi kara do 10 lat pozbawienia wolności.

sin

19-latek sprawcą wypadku

GM. TARNAWATKA

Wypadek w Podhuciu. 19-latek wyprzedzał oplem na linii ciągłej. W trakcie manewru, z naprzeciwka, zza zakrętu, wyjechał 70-latek kierujący oplem Astrą. Nieodpowiedzialne zachowanie młodego kierowcy doprowadziło do zderzenia pojazdów. Obrażenia odniosła pasażerka osobówki.



– Nieodpowiedzialne zachowanie młodego kierowcy doprowadziło do zderzenia pojazdów – potwierdza młodszy aspirant Aneta Brzykcy. Fot. KPP Tomaszów Lub.

W poniedziałek, 29 września, około godziny 12, w Podhuciu, w gminie Tarnawatka, doszło do wypadku.

Wstępne ustalenia policjantów są już znane.

– 19-latek z gm. Bełżec, kierując oplem Vivaro, wykonywał manewr wyprzedzania na linii ciągłej. W tym czasie z naprzeciwka, zza zakrętu, wyjechał opel Astra. Niestety 70-latek z gm. Telatyn, który nim kierował, nie miał szans na jakąkolwiek reakcję, w wyniku czego doszło do zderzenia pojazdów – opisuje młodszy aspirant **Aneta Brzykcy**, rzecznik prasowy KPP Tomaszów Lubelski.

Kierujący Astrą oraz jego 70-letnia pasażerka trafili do szpitala. Policjanci sprawdzili, że obaj kierujący byli trzeźwi. 19-latkowi zatrzymano prawo jazdy.

Teraz ustalają szczegółowe okoliczności zdarzenia. Apelują do kierowców o ostrożność, ponieważ czasami chwila nieuwagi i pośpiech mogą doprowadzić do tragedii.

wd

Stracili prawo jazdy za prędkość

POWIAT TOMASZOWSKI

Wysokimi mandatami i utratą prawa jazdy zakończyła się brawurowa jazda trzech kierujących: 49- i 52-letniego obywatela Ukrainy oraz 66-latka z Krasnobrodu.

Policjanci w jeden weekend ukarali trzech kierujących za zbyt szybką jazdę.

– Dwóch obywateli Ukrainy w piątek, 26 września, otrzymało mandaty gotówkowe w kwocie po 1500 zł oraz 13 punktów karnych. 52-latek, kierując Teslą w Lubyczy Królewskiej, jechał z prędkością 106 km/h, natomiast 49-latek w Bełżcu poruszał się z prędkością 110 km/h. W Przewalu z kolei 66-letni kierujący z Krasnobrodu jechał Fordem 106 km/h. Mężczyzna również otrzymał mandat w wysokości 1500 zł oraz 13 punktów karnych – informuje młodszy aspirant **Aneta Brzykcy**, rzecznik prasowy KPP.

Wszyscy mężczyźni przekroczyli prędkość w obszarze zabudowanym o ponad 50 km/h, dlatego stracili prawo jazdy na trzy miesiące.

wd

eprasa.pl 971e9e46e8

fleszem HRUBIESZÓW

CZTERY Z DZIESIĘCIU W BUDŻECIE OBYWATELSKIM. Hrubieszowianie właśnie wybrali cztery inicjatywy, które zostaną zrealizowane w przyszłym roku za pieniądze z Budżetu Obywatelskiego tego miasta. Ich realizacja będzie kosztowała łącznie 100 tys. zł. W tym roku zgłoszono 10 przedsięwzięć. W głosowaniu wybrano cztery z nich. Głosujący oddali łącznie 1 795 głosów (z tego 1 626 to głosy ważne, a 169 – nieważne). Do realizacji w przyszłym roku zakwalifikowały się następujące zadania: „Wyklikać przyszłość" – utworzenie Mini Pracowni Robotyki (652 głosy), „Hrubieszowski Orlik Play Zone – Strefa zabawy, strategii i sportu w jednym miejscu" (314 głosów), „Czytający Hrubieszów – wspieramy Bibliotekę 2026" (228 głosów) oraz utworzenie Centrum Multimedialnego przy Szkole Podstawowej nr 1, na które zagłosowało 164 hrubieszowian.

HRUBIESZÓW UCZCIŁ DZIEŃ POLSKIEGO PAŃSTWA PODZIEMNEGO. Uroczystości zorganizowano 24 września. Upamiętniły one bohaterów, którzy walczyli o wolną Polskę w strukturach podziemnych w latach 1939–1945. Obchody rozpoczęto uroczystą mszą świętą w Sanktuarium Matki Bożej Sokalskiej. Odprawiono ją w intencji Ojczyzny oraz za poległych w jej obronie. Po nabożeństwie uczestnicy przeszli na plac przy ul. Rynek pod Pomnik Żołnierza Polskiego Państwa Podziemnego Ziemi Hrubieszowskiej 1939-1945. Tam odbyły się główne uroczystości przygotowane według wojskowego ceremoniału.

GABINET DO NAUKI RADZENIA SOBIE Z EMOCJAMI. Szkoła Podstawowa nr 3 w Hrubieszowie inwestuje w psychiczny dobrostan uczniów. Z uwagi na rosnące potrzeby dotyczące zdrowia psychicznego i kompetencji emocjonalno-społecznych uczniów w Szkole Podstawowej nr 3 w Hrubieszowie oficjalnie otwarto nowoczesny gabinet profilaktyczno-terapeutyczny. Urządzono tam bezpieczną i przyjazną przestrzeń z myślą o wspieraniu rozwoju emocjonalnego i społecznego dzieci i młodzieży. Nowy gabinet ma służyć jako centrum rozwoju dla uczniów. Będzie pomocny w nauce radzenia sobie ze stresem, wzmacnianiu empatii oraz budowaniu zdrowych relacji z rówieśnikami. Przestrzeń została starannie wyposażona w elementy sprzyjające wyciszeniu i relaksacji. Są tam również materiały dydaktyczne i pomoce wspierające rozwój kluczowych umiejętności społecznych i emocjonalnych. W gabinecie odbywają się zajęcia indywidualne i grupowe, podczas których uczniowie uczą się lepiej rozumieć własne emocje i poszukiwać konstruktywnych sposobów ich wyrażania. Inwestycja została zrealizowana dzięki dofinanso-

Nowe siatki na stadionie GKS „Andoria" Mircze zakupiono za pieniądze kibiców, a wisiały zaledwie… 2 tygodnie

Wandale na zimno obmyślili i zaplanowali zniszczenia

MIRCZE

Do Mircza przyjechali samochodem, którym najpierw objechali niemal całą miejscowość wzdłuż i wszerz. A potem na stadionie GKS „Andoria" pocięli czymś ostrym siatki rozwieszone na obydwu bramkach do piłki nożnej. Nie oszczędzono również siatki na przenośnej bramce treningowej, a także poroczcinano kilka banerów reklamowych. Wandale nie dokończyli swojego niszczycielskiego dzieła, prawdopodobnie zostali spłoszeni.



Władze mireckiego klubu są przekonane, że zniszczenia na stadionie w Mirczu nie były aktem przypadkowego wandalizmu pijanych młodzieńców.



Wandale nie oszczędzili także kilku banerów reklamowych

Do tego aktu wandalizmu doszło w minioną niedzielę, 28 września, około godz. 21. To wtedy na stadion „Andorii" w Mirczu przyjechał samochód osobowy, z którego wysiedli co najmniej dwaj mężczyźni. Jeden z nich ustawił się na czatach, aby w razie czego ostrzec kolegów, natomiast drugi jakimś ostrym narzędziem porozcinał siatki na bramkach do piłki nożnej i na przenośnej bramce treningowej. Wandale nie oszczędzili także kilku banerów reklamowych rozwieszonych z tyłu za bramkami.

Spacerowicz z psem

Sprawców tego aktu wandalizmu widział i słyszał jeden z mieszkańców Mircza. W tym właśnie czasie wybrał się na spacer ze swoim psem.

– Często spacerujemy w okolicach stadionu „Andorii". Po zmroku zwykle zabieram ze sobą latarkę z mocnym światłem. Zauważyłem samochód, ale na stadion często przyjeżdżają samochody z młodzieżą. Siedzą sobie w tych samochodach. Dlatego początkowo ten samochód nie wzbudził mojego szczególnego zainteresowania. Ale gdy zbliżyłem się do niego, on odjechał. Wcześniej stał na drodze do szatni. Gdy zbliżałem się do nich, oni ruszyli samochodem. Pojechali na parking przy wejściu na stadion, tam gdzie wchodzą kibice. Zanim doszedłem, oni już odjechali. Nawet nie zwracałem szczególnej uwagi na ten samochód. Dopiero kiedy doszedłem do miejsca, w którym wcześniej stał, zobaczyłem coś białego, podszedłem, a to były fragmenty pociętej nowej siatki z bramek do piłki nożnej. Dopiero wtedy zobaczyłem, co tam się stało. W tym czasie na stadionie świeciły się pojedyncze latarnie, stadion nie jest oświetlony w całości. To dawało sprawcom poczucie, że nikt ich nie widzi. Na pewno było ich co najmniej dwóch, bo słyszałem, jak ze sobą rozmawiali. Gdy odjechali, od razu zadzwoniłem na alarmowy numer 112 – relacjonuje mieszkaniec Mircza.

– To były zupełnie nowe siatki, zakupiliśmy je jakieś 2 tygodnie temu – mówi **Paweł Pryl**, prezes Gminnego Klubu Sportowego „Andoria" w Mirczu. – Te nowe siatki zostały rozwieszone nieco ponad tydzień temu. Ich kupno było możliwe dzięki zbiórce pieniędzy wśród kibiców „Andorii". Potrzebną kwotę zgromadziliśmy dzięki sprzedaży cegiełek. Tym bardziej przykre i bolesne jest to, że ktoś nie uszanował i zlekceważył wsparcie kibiców – dodaje prezes mireckiej „Andorii".

Kamery monitoringu

Nazajutrz po odkryciu wandalizmu na stadionie „Andorii" sprawdzono zapis z wielu kamer monitoringu w różnych miejscach w Mirczu.

– Samochód, który zaparkował przy wjeździe na stadion, wcześniej był widoczny w różnych miejscach w Mirczu. Ci, którzy w nim jechali, najpierw objechali całą miejscowość, a potem przyjechali na tutejszy stadion. Zniszczone siatki z bramek były warte około 2 tys. zł. Razem z pociętymi banerami szacowana wartość strat wynosi około 3 tys. zł. Trudno powiedzieć, kto mógł się dopuścić czegoś tak bezsensownego. Nazajutrz po opublikowaniu informacji o zniszczeniach na stadionie w Mirczu zadzwonili do nas przedstawiciele kierownictwa klubu, który postrzegany jest jako nasz główny antagonista, i zapewniali, że to na pewno nie był nikt od nich. Zresztą kluby piłkarskie naprawdę bardzo porządnie się zachowały i oferują nam pomoc, podobnie jak OZPN – mówią działacze GKS „Andoria" Mircze.

Wiemy dokładnie, o której sprawcy wyjechali ze stadionu – ustalenie ich tożsamości to tylko kwestia czasu. Jeśli macie jakiekolwiek informacje, to dzwońcie do prezesa klubu – tel. 505 983 697. Jeśli ta informacja dotrze do sprawców, to mają jeszcze szansę, żeby się przyznać i naprawić szkody! – apeluje GKS „Andoria" Mircze w swoich mediach społecznościowych.

Władze mireckiego klubu przekonane są, że zniszczenia na stadionie w Mirczu nie były aktem przypadkowego wandalizmu pijanych młodzieńców.

– Wszystko zostało wcześniej obmyślane i zaplanowane. Wandale przyjechali na tutejszy stadion ze sprecyzowanym zamiarem wyrządzenia określonych szkód. Niemniej ich motywacje są zupełnie niezrozumiałe. Jesteśmy przekonani, że policja szybko ustali, kim byli sprawcy, i uda się pociągnąć ich do odpowiedzialności karnej oraz naprawy wyrządzonych szkód – podkreśla Paweł Pryl.

Mariusz Parol

Ponad milion na bezpieczeństwo

HRUBIESZÓW

Hrubieszów otrzymał znaczące wsparcie finansowe, które zainwestuje w bezpieczeństwo miasta. Dofinansowanie w wysokości ponad 1 mln zł pochodzi z rządowego Programu Ochrony Ludności i Obrony Cywilnej na lata 2025-2026.



Burmistrz Marta Majewska (po prawej) i skarbnik Marta Woźnica zawarły umowę finalizującą przyznanie środków na bezpieczeństwo miasta.

O zapowiedziach władz Hrubieszowa w sprawie dofinansowania bezpieczeństwa pisaliśmy w „Kronice Tygodnia" kilka miesięcy temu. Obecnie zapowiedzi te są już faktem. Samorządowcy z Hrubieszowa otrzymali dofinansowanie w wysokości 1 002 000 zł. Przyznano je w ramach rządowego Programu Ochrony Ludności i Obrony Cywilnej na lata 2025-2026.

1 października w Wydziale Bezpieczeństwa i Zarządzania Kryzysowego Lubelskiego Urzędu Wojewódzkiego burmistrz Hrubieszowa, **Marta Majewska**, i skarbnik miasta, **Marta Woźnica**, zawarły z przedstawicielami wojewody lubelskiego umowę finalizującą przyznanie środków. Dotacja umożliwi realizację największego w ostatnich latach pakietu tego typu działań dla miasta.

Środki zostaną przeznaczone na kluczowe inwestycje zwiększające gotowość i bezpieczeństwo mieszkańców. Główne inwestycje (537 tys. zł) obejmą m.in.: zakup specjalistycznego sprzętu, w tym paczkowarki wody pitnej oraz ciągnika do transportu sprzętu ratowniczego i usuwania skutków klęsk żywiołowych. Służby kryzysowe w mieście zostaną zaopatrzone w radiotelefony, a magazyn Obrony Cywilnej (OC) zostanie wyposażony w osuszacze, nagrzewnice i agregaty prądotwórcze. Część dofinansowania pokryje koszty szkoleń oraz ekspertyz budowlanych.

Natomiast część dotacji (465 tys. zł) zostanie wykorzystana na prace remontowe, a dokładnie przystosowanie piwnicznych pomieszczeń w Szkołach Podstawowych nr 1 i 3 w Hrubieszowie, tak aby pełniły funkcję Miejsc Doraźnego Schronienia. Przewidziany jest także remont magazynu Obrony Cywilnej w Urzędzie Miasta. Dotacja pozwoli również opracować dokumentację planowanego remontu pomieszczeń magazynowych przy Hrubieszowskim Ośrodku Sportu i Rekreacji.

– Konieczność rozliczenia przyznanych funduszy najpóźniej do końca bieżącego roku sprawiła, że miasto stanęło przed sporym wyzwaniem – krótki termin realizacji zaplanowanych zadań – zaznacza burmistrz Hrubieszowa. – Mimo rosnących cen, braku dostępności niektórych urządzeń na rynku, a także długości procedur, miasto ogłosiło przetargi na realizację większości zadań, po to, aby jak najszybciej wykorzystać przyznane wsparcie. Realizacja tych umów jest dla nas priorytetem. To powinno podnieść poziom bezpieczeństwa Hrubieszowa. Zrobimy wszystko, żeby przyznane miastu pieniądze dobrze i mądrze wykorzystać – zapewnia burmistrz Hrubieszowa, Marta Majewska.

par

eprasa.pl 971e9e46e8

Wkrótce w Hrubieszowie wzrosną opłaty targowe na trzech tamtejszych targowiskach i w innych miejscach handlu

Drożej na targowiskach

HRUBIESZÓW

Miejscy radni Hrubieszowa większością głosów uchwalili nowe, wyższe stawki dziennej opłaty targowej. Dotychczasowe stawki uchwalono dekadę temu. A w tzw. międzyczasie znacząco wzrosły koszty funkcjonowania targowisk (wydatki na energię elektryczną, wywóz odpadów komunalnych czy odprowadzanie ścieków). – Skoro przez lata nie podnosiło się tych stawek, dlatego teraz to tąpnęło – zauważyła radna Barbara Wierzchowska.

Nowe stawki dziennej opłaty targowej w Hrubieszowie uchwalono podczas ostatniej sesji Rady Miasta, która obradowała 30 września. Za stawkami proponowanymi przez burmistrz Hrubieszowa **Martę Majewską** zagłosowało jedenaścioro radnych, a czterech było przeciw tym podwyżkom.

Nowe stawki dziennej opłaty targowej pobierane będą na trzech targowiskach w Hrubieszowie: „Mój Rynek" (przy ul. Kruczej – prowadzony przez tamtejsze Przedsiębiorstwo Gospodarki Komunalnej i Mieszkaniowej) oraz na bazarach przy ul. Kolejowej i Ludnej. Opłaty pobierane będą również w innych miejscach, gdzie prowadzony jest handel.



Obecnie straty Targowiska „Mój Rynek" w Hrubieszowie sięgają około 16 tys. zł.

„Podwyżka opłat targowych wynika z potrzeby ich aktualizacji i przystosowania do obecnych warunków rynkowych. Dotychczasowe stawki w Hrubieszowie nie były aktualizowane przez 10 lat – od 2015 r. Proponowany wzrost opłaty targowej uzasadniony jest wzrostem kosztów utrzymania targowisk, m.in. podwyżką opłat za wywóz odpadów komunalnych, dostawę wody i odbiór ścieków. Dochody z opłat targowych pozwolą pokryć wydatki związane z utrzymaniem terenów, na których prowadzony jest handel" – czytamy w uzasadnieniu projektu uchwały w tej sprawie.

Nie ma na czym przyoszczędzić

Radny **Ryszard Szczęch**, sadownik z Hrubieszowa, był przeciwny podwyżkom i zaproponował, aby do tematu wrócić na kolejnej sesji RM, a w tzw. międzyczasie zastanowić się nad wysokością podwyżek i poszukać oszczędności. Z kolei radny **Andrzej Guz** argumentował, że „podwyżki opłat targowych będą promowały obcą marketową żywność, a nie szanujemy własnych wytwórców. Nasza żywność jest bardziej ekologiczna niż ta światowa" – przekonywał radny Guz.

Burmistrz Hrubieszowa Marta Majewska wyznała, że w żywność zaopatruje się na ryneczku przy ul. Kruczej.

– Pokusiłam się o zestawienie cen sprzedaży różnych produktów żywnościowych, którymi handlowano na targowiskach w Hrubieszowie dekadę temu, z obecnymi cenami. I tak, na przykład za 1 kg jabłek wtedy nie płaciło się w detalu 3 zł, jak obecnie, i to tych jabłek gorszej jakości, bo te jakościowo lepsze są droższe. 10 lat temu cena za 1 kg jabłek wynosiła 1,1 zł do 1,3 zł maksymalnie. Z kolei jedno jajko kosztowało maksymalnie 50 groszy, a obecnie trzeba zapłacić złotówkę albo i więcej. Należy też zauważyć, że w ciągu ostatnich 10 lat zdecydowanie wzrosły koszty prowadzenia targowisk. Zaproponowane właśnie stawki podwyżek są niemal identyczne z tymi, które od ubiegłego roku obowiązują w Tomaszowie Lubelskim – zaznaczyła burmistrz Hrubieszowa.

Marta Majewska zaprezentowała także dane obrazujące, że z roku na rok spadają wpływy z opłat targowych na targowisku przy ul. Kolejowej.

– W 2021 r., w czasie pandemii, w ogóle nie pobieraliśmy opłaty targowej w całym mieście, wtedy handlującym i tak było trudniej. A w kolejnych latach notowaliśmy postępujący spadek wpływów opłaty targowej na targowisku przy ul. Kolejowej. W 2022 r. wpłynęło ponad 44 tys. zł, w 2023 r. przeszło 39 tys. zł, a w 2024 r. – 30,5 tys. zł. Zaznaczyć trzeba, że opłata targowa w całości przeznaczana jest tylko i wyłącznie na utrzymanie targowisk, a te koszty w ciągu dekady znacząco wzrosły. Dodam tylko, że straty z funkcjonowania Targowiska „Mój Rynek" sięgają około 15 tys. zł. Tak więc nie sposób szukać oszczędności – nie bardzo jest na czym oszczędzić – skomentowała burmistrz Marta Majewska. – Poza tym dla mnie jednym z głównych argumentów za propozycjami nowych stawek opłaty targowej jest to, że znacząca część handlujących na targowiskach w mieście nie mieszka w Hrubieszowie, a przyjeżdżają z różnych stron regionu. Na ponad dwudziestu handlujących jednego dnia na targowisku przy ul. Kolejowej tylko dwóch było mieszkańcami naszego miasta. Reszta – jakieś 90 proc. handlujących – przyjechała spoza Hrubieszowa – tłumaczy burmistrz Marta Majewska.

10 lat handlowano bez podwyżek

Radna **Barbara Wierzchowska** zwróciła uwagę, że przez wiele lat nie podnoszono w Hrubieszowie opłaty targowej – „dlatego teraz to tąpnęło" – podsumowała radna Wierzchowska.

Po zmianach stawki opłaty targowej za sprzedaż z samochodu o ładowności do 3,5 tony i przyczepy samochodowej dzienna opłata targowa wyniesie 40 zł. O 10 zł więcej trzeba będzie zapłacić za sprzedaż z samochodu o ładowności powyżej 3,5 tony, naczep, przyczep i ciągników siodłowych. Stawki sprzedaży z obiektu typu „namiot" różnią się w zależności od powierzchni – do 8 mkw. – 20 zł; o powierzchni od 8 mkw. do 16 mkw. – 24 zł; a o powierzchni powyżej 16 mkw. – 28 zł. Za sprzedaż z tzw. „ręki" (kosza, wiadra itp.) opłata wyniesie 6 zł. Natomiast za sprzedaż z każdego mkw. zajętej powierzchni (targowiska, stołu, lady, stolika turystycznego, łóżka polowego, skrzynki itp.) opłata wyniesie 8 zł, a od sprzedaży towarów z placu targowiska za 1 mkw. zajętej powierzchni trzeba zapłacić 8 zł.

Za nowymi stawkami opłat targowych w Hrubieszowie głosowało 11 radnych, a czterech zagłosowało przeciwko podwyżkom.

Nowe stawki opłaty targowej wejdą w życie 2 tygodnie po publikacji w dzienniku urzędowym województwa, czyli najpewniej pod koniec października.

Mariusz Parol

Już grzeją, ma być nieco taniej

HRUBIESZÓW

Zakład Energetyki Cieplnej w Hrubieszowie jest w pełni przygotowany do właśnie rozpoczętego sezonu grzewczego. Podczas letniej przerwy między sezonami grzewczymi wykonano niezbędne naprawy i remonty ciepłowniczej sieci. Ciepło jest już dostarczane do wszystkich odbiorców w mieście. Obecna taryfa opłat obowiązuje do maja przyszłego roku i jest o około 8 proc. niższa niż ta z zeszłorocznego sezonu grzewczego.

Informację o przygotowaniach miejskiej ciepłowni do rozpoczętego na początku października sezonu grzewczego 2025/2026 omówiono podczas ostatniej sesji Rady Miasta Hrubieszowa. Obradowała ona 30 września. Informację przygotował kierownik Zakładu Energetyki Cieplnej w Hrubieszowie, **Artur Szumiata**.



Zakład musi być przygotowany do sezonu grzewczego, taki jest jego statutowy obowiązek – zaznacza kierownik ZEC w Hrubieszowie.

– Zakład musi być przygotowany do sezonu grzewczego, taki jest jego statutowy obowiązek – zaznaczył kierownik ZEC w Hrubieszowie. – Podczas letniej przerwy między sezonami grzewczymi wykonaliśmy wszystkie niezbędne naprawy i remonty sieci ciepłowniczej w mieście. W tym roku zakres prac i remontów wynikał z sytuacji finansowej zakładu. A ta nie jest zła. Możliwości finansowe zakładu w okresie letnim zostały skutecznie ograniczone poprzez wielomiesięczne opóźnienia Zarządcy Rozliczeń S.A. dotyczące poniesionych kosztów, w związku z obniżeniem cen taryfowych dla odbiorców wrażliwych. Nie otrzymaliśmy również opłat za przyłączony obiekt przy ul. Różanej 1 w Hrubieszowie. Dlatego wykonany przez nas zakres prac remontowych mógł być dwukrotnie szerszy, ale musieliśmy go ograniczyć, ponieważ nie otrzymaliśmy należnych nam środków – tłumaczy kierownik ZEC w Hrubieszowie.

W tym roku pod koniec sierpnia miejska ciepłownia na 5 dni wstrzymała dostawy ciepła (ustawowe przepisy gwarantują możliwość przerwania dostaw na 14 dni), by dokonać niezbędnej wymiany szwankujących lub zużytych elementów sieci ciepłowniczej.

– Na wymianę potrzebowaliśmy niecałe 5 dni. Dwa tygodnie wcześniej odbiorcy zostali poinformowani o planowanych przerwach – zaznaczył kierownik Szumiata.

Czy ceny ciepła mogą wzrosnąć w trakcie sezonu grzewczego?

– Nie ma takiego zagrożenia – zapewnia zastępca burmistrza Hrubieszowa, **Paweł Wojciechowski**. – Obecna taryfa została uzgodniona na okres od maja tego roku do maja 2026 r. Ta taryfa w porównaniu do poprzedniego sezonu 2024/2025 jest niższa o około 8 proc. Obecna stawka obowiązuje przez cały sezon grzewczy, do maja przyszłego roku. I dopiero w kolejnym roku zostanie ustalona nowa taryfa. Jeżeli chodzi o paliwo, mamy podpisaną umowę z PGNiG, koszty zakupu gazu są podobne jak w minionym sezonie grzewczym – dodaje wiceburmistrz Paweł Wojciechowski.

ZEC w Hrubieszowie od prawie 3 lat spłaca spore zobowiązanie finansowe wobec miasta.

– Dług ZEC dotyczy wsparcia miejskiej ciepłowni, aby mogła kupić zapasy gazu do wytwarzania energii cieplnej – wyjaśnia wiceburmistrz Hrubieszowa, Paweł Wojciechowski. – Na początku wojny w Ukrainie w 2022 r. ceny gazu kilkakrotnie wystrzeliły w górę i trzeba było finansowo wspomóc miejską ciepłownię, aby mogła zakupić niezbędne zapasy gazu. Wtedy musieliśmy pożyczyć ZEC 6,2 mln zł. I ten dług od tamtej pory zmniejszył się do 4 mln zł. Mamy zawarte z ZEC porozumienie – spłacają to zobowiązanie, jeżeli mają przychody, które pozwalają im na regulowanie tych zobowiązań – tłumaczy zastępca burmistrza Hrubieszowa.

par

fleszem HRUBIESZÓW

waniu z miejskiego programu profilaktycznego przeciwdziałania uzależnieniom.

■ **FISKUS SZKOLI BEZPŁATNIE.** Urząd Skarbowy w Hrubieszowie zaprasza przedsiębiorców na cykl bezpłatnych szkoleń poświęconych Krajowemu Systemowi e-Faktur (KSeF) w wersji 2.0. Szkolenia mają przygotować lokalne firmy do wdrożenia nowego standardu fakturowania elektronicznego. Zajęcia odbywają się w świetlicy Urzędu Skarbowego (początek o godz. 10.00). 15 października uczestnicy szkolenia zapoznają się z wystawianiem i otrzymywaniem faktur w KSeF, a także z Modułem Certyfikatów, uwierzytelnieniem i autoryzacją (MCU). Podczas szkolenia 19 listopada tematem będzie nadawanie uprawnień i wystawianie faktur przez jednostki samorządu terytorialnego, a także Grupowe VAT (GV), rolników ryczałtowych oraz Aplikacja Mobilna KSeF. Cykl szkoleń zakończy się 3 grudnia prezentacją aplikacji Podatnika KSeF, wyjaśnieniem zasad e-mikrofirma powiązanej z KSeF oraz przedstawieniem dodatkowych funkcji systemu.

■ **DYREKTORKA MIEJSKIEJ BIBLIOTEKI WŚRÓD IDOLI ŚRODOWISKA. Jolanta Janiec**, dyrektorka Miejskiej Biblioteki Publicznej – Hrubieszowskiego Centrum Dziedzictwa w Hrubieszowie, zdobyła III miejsce w kategorii „Idol środowiska" w ogólnopolskim konkursie IDOL 2025, organizowanym przez Fundację „Szansa – Jesteśmy Razem". To wyróżnienie jest dowodem ogromnego serca, zaangażowania i wieloletniej pracy Jolanty Janiec na rzecz lokalnej społeczności, w tym szczególnie tych najbardziej potrzebujących. Uroczyste wręczenie nagród odbyło się podczas gali Reha for the Blind.

■ **WYRÓŻNIENIE DLA HRUBIESZOWIANKI. Aleksandra Opała**, rodowita hrubieszowianka, solistka operowa o międzynarodowej renomie, została uhonorowana przez ministra Kultury i Dziedzictwa Narodowego Odznaką Honorową „Zasłużony dla Kultury Polskiej". Artystka, będąca wychowanką hrubieszowskich Lechitów, obecnie jest czołową solistką Opery Wrocławskiej. Dysponuje wyjątkowym koloraturowym mezzosopranem, który krytycy określają jako aksamitny i wirtuozowsko sprawny. Aleksandra Opała to również solistka Filharmonii Łódzkiej, gdzie w jej repertuarze znajdują się m.in. tak wymagające dzieła jak III Symfonia Pieśni Żałosnych Henryka Mikołaja Góreckiego oraz Stabat Mater Pergolesiego. Ponadto stale współpracuje z orkiestrą Sinfonia Varsovia. Aleksandra Opała jest absolwentką Akademii Muzycznej w Krakowie, którą ukończyła z wyróżnieniem. Była laureatką licznych konkursów muzycznych w kraju i za granicą.

par

eprasa.pl 971e9e46e8

fleszem ZAMOŚĆ

■ **O DZIECIACH ZAMOJSZCZYZNY.** Książnica Zamojska zaprasza na kolejne wydarzenie organizowane w ramach projektu „Cyfrowe Archiwum Dzieci Zamojszczyzny – etap I", którego celem jest ocalenie od zapomnienia losów najmłodszych ofiar wysiedleń z lat 1942-1943. We wtorek (7 października) o godz. 12 w bibliotece przy ul. Kamiennej 20 rozpocznie się spotkanie z **Agnieszką Jaczyńską**, historyczką, nauczycielką historii i wicedyrektorką Zespołu Szkół Społecznych im. Unii Europejskiej w Zamościu oraz zamojską radną. Agnieszka Jaczyńska specjalizuje się w edukacji historycznej z zakresu historii najnowszej, brała udział w opracowaniu wspólnego podręcznika do historii „Europa. Nasza Historia". Jest autorką wielu wystaw oraz publikacji naukowych i dydaktycznych.

■ **NA PŁÓTNIE I PAPIERZE.** Biuro Wystaw Artystycznych – Galeria Zamojska zaprasza 10 października o godz. 17 na wernisaż wystawy „Zapis – prace na płótnie i papierze", której autorem jest **Błażej Ostoja Lniski**, artysta malarz, grafik (głównie litograf), a także projektant książek, plakatów i krojów pism. Artysta znany jest z głębokiego podejścia do obrazu i formy, a jego twórczość łączy w sobie inspiracje tradycją akademicką oraz refleksję nad współczesnością. Na wystawie zobaczymy m.in. litografie, obrazy oraz projekty graficzne, w których artysta podejmuje temat relacji człowieka z naturą, a także istoty procesu twórczego jako aktu interpretacji i powtórzenia. Błażej Ostoja Lniski jest profesorem sztuk plastycznych i rektorem ASP w Warszawie.

■ **RONDO Z PATRONEM WIĘKSZEJ RANGI.** Nie Leopolda Skulskiego, ale premiera II RP Leopolda Skulskiego – tak teraz nazywać się będzie rondo u zbiegu ulic Legionów i Lubelskiej. Uzupełnienie obowiązującej nazwy ronda ma służyć zwiększeniu rangi jego patrona, który urodził się w Zamościu i od 13 grudnia 1919 r. do 9 czerwca 1920 r. był prezesem Rady Ministrów. „Zmieniona nazwa nawiązywałaby ponadto brzmieniem do funkcjonujących już na terenie miasta ulic takich jak: Hetmana Jana Zamoyskiego, Prymasa Stefana Wyszyńskiego czy Marszałka Józefa Piłsudskiego" – czytamy w uzasadnieniu uchwały urzędników. Z wnioskiem o zmianę dotychczasowej nazwy wystąpił przewodniczący Zarządu Osiedla Rataja **Piotr Radliński**, a radni podjęli 29 września stosowną uchwałę.

■ **NIE TYLKO DLA PODRÓŻNIKÓW.** Pasjonujące opowieści podróżników, relacje z wypraw, niezwykłe miejsca, inspirujące przygody i wspaniali goście – Zamojskie Towarzystwo Turystyczne oraz Centrum Kultury Filmowej „Stylowy" zapraszają 10 października na XI Zamojski Festiwal Podróży „Eskapady Kresowe". W programie wydarzenia, które

Nowe rozwiązania mają na celu uporządkowanie ruchu oraz zwiększenie rotacji pojazdów w miejscach o największym natężeniu

Coraz mniej darmowych parkingów

ZAMOŚĆ

Od 1 stycznia w Zamościu zaczną obowiązywać zmienione regulacje dotyczące stref płatnego parkowania. Nowe parkomaty pojawią się m.in. przy tak zwanej alei bankowej na ul. Piłsudskiego, przy ZUS na ul. Kiepury, naprzeciwko Urzędu Gminy Zamość oraz na parkingu przy Lunecie. Mieszkańcy oraz przedsiębiorcy będą mogli skorzystać z dedykowanych im abonamentów.



Do strefy B postanowiono dołączyć m.in. parking na terenie dawnej bazy MZK (przy Lunecie). Fot. Leszek Wójtowicz

Projekt uchwały w sprawie ustalenia strefy płatnego parkowania oraz zasad pobierania opłat za parkowanie pojazdów samochodowych przygotował Zarząd Dróg Grodzkich w Zamościu, a radni pochylili się nad nim na sesji, która odbyła się 29 września.

Kolejne płatne parkingi

Do strefy B, w której znajdują się obecnie parkingi przy Parku Miejskim na ul. Piłsudskiego oraz przy Skwerze Mikołajczyka na ul. Partyzantów (przy dawnym PZU), postanowiono dołączyć parkingi przy ul. Peowiaków – na terenie dawnej bazy MZK (przy Lunecie) oraz naprzeciwko Urzędu Gminy Zamość.

Do strefy C, gdzie do tej pory znajdowały się parkingi na Nowym Mieście (na ul. Gminnej i Reja), postanowiono włączyć trzy kolejne – na ul. Piłsudskiego (przy tzw. alei bankowej znajdującej się pomiędzy Apteką Zamojską a siedzibą Banku Spółdzielczego w Izbicy), na części ul. Kiepury (przy ZUS i banku), a także na ul. Zamkowej.

Zmian nie wprowadzono w obejmującej zespół staromiejski strefie A. To ulice: Łukasińskiego, Zamenhofa, Pereca, Ormiańska, Grodzka, Grecka, Staszica, Żeromskiego, Kościuszki, Moranda, Kolegiacka, Bazyliańska, Kołłątaja, Daniłowskiego, skwer św. Jana Pawła II, a także place Stefanidesa i Wolności.

Zdania podzielone

Głosowanie poprzedziła długa dyskusja radnych. **Katarzyna Ważna** (PiS) wyraziła sprzeciw wobec uchwały, a w szczególności przeciwko płatnemu parkingowi pod Lunetą. Argumentowała, że parking jest obecnie wykorzystywany przez osoby pracujące na Starym Mieście, a wprowadzenie tam opłat spowoduje przeniesienie parkowania na pobliskie uliczki osiedlowe, utrudniając życie mieszkańcom.

Radny **Tadeusz Lizut** (PiS) zasugerował radykalne rozwiązanie: całkowite zablokowanie wjazdu na Stare Miasto (oprócz mieszkańców i przedsiębiorców) i jednoczesne udostępnienie bezpłatnych parkingów wokół starówki. Argumentował, że obecne zyski z parkowania są niskie, a ciężki sprzęt (czołgi, motory) wjeżdżający na Rynek Wielki podczas imprez niszczy ulice i budynki, przez co „skórka za wyprawkę się nie opłaca".

Agnieszka Jaczyńska (KO) przyznała, że możliwość parkowania na terenie zespołu staromiejskiego powinna zostać ograniczona do minimum, zwłaszcza że w pobliżu (pod pałacem Zamoyskich i za Bramą Szczebrzeską) są parkingi darmowe. Radny **Krzysztof Sowa** (KWW Andrzeja Wnuka) skrytykował tworzenie nowych stref, określając je jako „podatek parkingowy", który czyni miasto droższym i represyjnym finansowo, jednocześnie nie zwiększając liczby miejsc postojowych.

– To nie zawsze chodzi o pieniądze – przekonywał prezydent **Rafał Zwolak**. – Chodzi o uporządkowanie pewnych zasad. Wprowadzamy 30 minut gratis po to, by ludzie przyjeżdżali na starówkę.

Władze miasta wskazały, że dotychczasowe umowy z firmami obsługującymi parkomaty były niekorzystne dla miasta – firma inkasowała ponad 60 proc. wpływów. Przykładowo, z 276 tys. zł wpłaconych za bilety na placu Wolności, do budżetu miasta wpłynęło tylko 93 tys. zł. Łącznie, jak przekazał dyrektor ZDG, od początku roku do 23 września z płatnych parkingów do miejskiej kasy wpłynęło 222 tys. zł, natomiast z tytułu opłat dodatkowych, czyli kar za brak biletu – 1 mln 176 tys. zł. Podkreślono, że nowe rozwiązania mają na celu zwiększenie dostępności miejsc postojowych, uporządkowanie zasad parkowania oraz większą rotację.

Za, a nawet przeciw

Za propozycjami przedstawionymi w uchwale opowiedziało się 9 radnych: **Piotr Błażewicz** i Tadeusz Lizut (PiS), **Klaudia Bratkowska** (KO), **Jolanta Fugiel**, **Dariusz Kierzek**, **Wiesław Nowakowski**, **Grzegorz Podgórski**, **Agata Rzeźnik** i **Katarzyna Szargało-Szkałuba** (KWW Rafała Zwolaka). Przeciwko byli: **Szczepan Kitka**, **Martyna Martyniuk**, **Adam Pawlik**, **Andrzej Szpatuśko** i Katarzyna Ważna (PiS) oraz Krzysztof Sowa i **Zdzisław Wojtak** (KWW Andrzeja Wnuka). Od głosu wstrzymali się: Agnieszka Jaczyńska, **Agnieszka Klimczuk**, **Janusz Kupczyk**, **Anna Przytuła** i **Andrzej Samborski** (KO) oraz **Jan Wojciech Matwiejczuk** (KWW Andrzeja Wnuka).

Zmiany zaczną obowiązywać najprawdopodobniej od 1 stycznia. Wcześniej ZDG ogłosi przetarg na wyłonienie nowej firmy, która przez co najmniej dwa lata będzie obsługiwała strefy płatnego parkowania. W strefie A za pierwszą godzinę zapłacimy 5 zł, za drugą 6 zł, za trzecią 7,20 zł, a za każdą następną 5 zł, natomiast w strefach B i C odpowiednio: 3 zł, 3,50 zł, 4 zł oraz 3 zł. Mieszkańcy oraz przedsiębiorcy zlokalizowani przy objętych strefą płatnego parkowania ulicach oraz posiadacze Karty Zamościanina będą mogli skorzystać z dedykowanych abonamentów, które przewidziano w uchwale.

Przypomnijmy, że płatne parkowanie w strefach A i C obowiązuje przez cały rok. W strefie B bilety należy kupować w sezonie turystycznym, a więc przez pół roku – od 1 kwietnia do 30 września.

Leszek Wójtowicz

Łukasińskiego otwarta, ale Akademicką zamkną

ZAMOŚĆ

Zakończono remont i z początkiem października – po ponad trzech miesiącach – otwarto dla ruchu ul. Łukasińskiego w Zamościu. Ale niebawem zamknięta zostanie ul. Akademicka. Z końcem października powinna zakończyć się naprawa gwarancyjna ul. Altanowej.



Ul. Łukasińskiego została oficjalnie otwarta po remoncie 1 października. Fot. Leszek Wójtowicz

Ul. Łukasińskiego została zamknięta pod koniec czerwca. Firma Strabag prowadziła tam roboty remontowe nawierzchni w ramach udzielonej gwarancji. Przypomnijmy, że przebudowę tej ulicy wraz z Placem Stefanidesa przeprowadzono w latach 2020-2021 za ponad 12 mln zł. Problem od samego początku stanowiła nawierzchnia z kamienia naturalnego, która zaczęła się „rozjeżdżać".

– Wyegzekwowaliśmy naprawę gwarancyjną – musieliśmy to zrobić i ją poprawić – napisał w mediach społecznościowych prezydent **Rafał Zwolak**, obwieszczając 1 października otwarcie ulicy.

W dalszej części posta prezydent pochwalił się, że miasto zaczyna remont ul. Akademickiej – od ronda Hetmana Jana Zamoyskiego do ul. Zamkowej.

– Wymienimy nawierzchnię asfaltową, która obecnie jest w złym stanie, poprawimy chodniki i poprawimy oznakowanie pionowe. Liczę na to, że prace potrwają tylko kilka tygodni – napisał prezydent.

Naprzeciwko gmachu Akademii Zamojskiej powstanie nowe przejście dla pieszych z dodatkowym oświetleniem, które poprawi bezpieczeństwo.

Zadania podejmie się wkrótce wyłonione w drodze przetargu Przedsiębiorstwo Robót Drogowych w Zamościu. Koszt zadania to 491 tys. zł.

Pod koniec października powinna być oddana do użytku ul. Altanowa, gdzie od ponad czterech miesięcy Strabag prowadzi naprawę gwarancyjną. Budowa tej ulicy pochłonęła 11,5 mln zł, z czego dofinansowanie z Rządowego Funduszu Rozwoju Dróg wyniosło prawie 7 mln zł. Inwestycję przeprowadzono na dość grząskim i niestabilnym gruncie, a nowa nawierzchnia szybko zaczęła się odkształcać.

Na koniec dodajmy, że na ul. Łukasińskiego wróciły autobusy MZK, ale tylko czterech linii: 15, 35, 47 i 55.

lew

eprasa.pl 971e9e46e8

Część mieszkańców gminy Łabunie uważa, że została odcięta od świata

Ekspresówka w budowie, są utrudnienia

GM. ŁABUNIE

W związku z budową drogi ekspresowej S17 zamknięte zostały trzy drogi powiatowe, co wiąże się z dużymi utrudnieniami dla części mieszkańców gminy Łabunie oraz Komarów-Osada. Wykonawca oraz starosta zamojski przekonują, że spowodowane jest to dużym zakresem prac, natomiast jedną z wymienionych dróg powiatowych wkrótce będzie możliwy przejazd, a z czasem powstanie tam tak zwany bypass.



Kierowcy muszą się liczyć z utrudnieniami. Fot. Aneta Szpinda

O interwencję poprosili nas mieszkańcy gminy Łabunie. „19 września zamknięto trzy drogi powiatowe, co spowodowało praktycznie odcięcie części gminy, tj. miejscowości Bródek, Dąbrowa oraz ulic Długiej i Leśnej w Łabuniach. Wyznaczono dalekie objazdy przez Krynice, Janówkę, Komarów, gdzie dojazd do Bródka z 14 kilometrów wzrósł do około 40. Zablokowano trzy drogi naraz bez żadnych konsultacji na okres do 30 kwietnia 2026 r. Ludzie martwią się, jak dojechać do pracy, dzieci do szkoły i co w przypadku konieczności wezwania pogotowia czy straży pożarnej" – czytamy w mejlu, który przyszedł do naszej redakcji.

Sytuacja ta dotyczy także części gminy Komarów-Osada.

S17 w budowie

Z końcem czerwca Generalna Dyrekcja Dróg Krajowych i Autostrad otrzymała tzw. decyzję ZRID, czyli zezwolenie na realizację inwestycji, dla odcinka Zamość Wschód – Zamość Południe w ramach budowy drogi ekspresowej S17.

– Jeśli chodzi o same roboty budowlane, to prace postępują, krajobraz dość mocno się zmienia. Trwają prace ziemne, wykonywane są nasypy, wykopy oraz przebudowywane sieci podziemnego uzbrojenia terenu. Przebudowywane są sieci elektroenergetyczna, komunikacyjna, teletechniczna oraz sanitarna. Budowana jest kanalizacja deszczowa. Wykonywane są drogi technologiczne do obsługi placu budowy. Średnio na tym odcinku pracuje codziennie ok. 200 osób. Wykorzystywanych jest ok. 80 maszyn budowlanych – informuje **Łukasz Minkiewicz**, rzecznik prasowy lubelskiego oddziału GDDKiA.

Planowany odcinek S17 będzie miał dwie jezdnie, po dwa pasy ruchu w każdym kierunku, a także pasy awaryjne. Projekt przewiduje również budowę mostów i wiaduktów, które umożliwią bezkolizyjne przejazdy. Ważnym elementem inwestycji są drogi obsługujące ruch lokalny – dzięki nim mieszkańcy zyskają łatwy dostęp do terenów sąsiadujących z ekspresówką.

Będzie przejazd

W związku z wzmiankowaną budową wykonawca, którym jest firma Budimex, wprowadził tymczasową organizację ruchu zgodnie z projektem zatwierdzonym przez zarządcę drogi, którym jest starosta zamojski. Od 19 września nieprzejezdne są drogi powiatowe nr 3270L (Łabuńki–Barchaczów–Antoniówka–Zubowice) oraz nr 3268L (Wólka Łabuńska – Komarów – Przewale). Jadący od strony Tyszowiec kierowcy, by znaleźć się na drodze krajowej nr 17, muszą korzystać z objazdów prowadzących z Komarowa-Osady przez Janówkę do Krynic albo Majdanu Krynickiego. Inni jadą do Zamościa przez Śniatycze, Wolicę Śniatycką, Cześniki, Boży Dar i Jarosławiec. Podobnie postępują mieszkańcy leżących w tamtym rejonie miejscowości z gmin Łabunie i Komarów-Osada.

Trzecia droga powiatowa, o której czytamy w przesłanym mejlu (chodzi o drogę nr 3269L na odcinku od DK17 przez Łabunie do Bródka, a później nr 3270L z Bródka do Antoniówki we wszystkie kierunki – przyp. red.), zostanie niedługo oficjalnie otwarta. Jak nas poinformował **Piotr Kuter**, dyrektor Zarządu Dróg Powiatowych w Zamościu, wykonawca złożył do zaopiniowania projekt organizacji ruchu, który po zatwierdzeniu przez starostę umożliwi przejazd tą drogą mieszkańcom, służbom (pogotowie, straż, policja) i autobusom dowożącym dzieci do szkoły. – Lada dzień powinien być on zatwierdzony, a po 7 dniach wdrożony przez Budimex – powiedział nam dyrektor Kuter.

Obecnie stoi tam zapora, która w najbliższym czasie zostanie usunięta. W późniejszym okresie przejazd tą drogą będzie możliwy przez wybudowanie tzw. bypassu, czyli drogi utwardzonej obok drogi powiatowej, dzięki czemu będzie możliwy przejazd od i do „siedemnastki". Według wykonawcy na dwóch wcześniej wymienionych drogach powiatowych nie ma możliwości wykonania bezpiecznych bypassów z uwagi na bardzo szeroki zakres prowadzonych prac.

Budowa drogi ekspresowej między węzłem Piaski Wschód a granicą z Ukrainą w Hrebennem jest podzielona na dziewięć odcinków o łącznej długości 115 km. Ich szacunkowa wartość to 4,5 mld zł. Zaawansowanie na każdym z nich jest różne i wynika m.in. z terminu uzyskania decyzji środowiskowej, podpisania umowy z wykonawcami czy uzyskania decyzji ZRID. Pierwsze prace ruszyły na odcinkach Zamość Wschód – Zamość Południe oraz Tomaszów Lubelski Południe – Hrebenne o łącznej długości prawie 30 km. Jeszcze w tym roku GDDKiA spodziewa się uzyskania decyzji ZRID dla odcinka Zamość Południe – Tomaszów Lubelski (18,5 km).

Leszek Wójtowicz

Kilometry nowych dróg

GM. NIELISZ

W ciągu ostatnich czterech lat w gminie Nielisz udało się zmodernizować 15 km dróg gminnych za prawie 21 mln zł. Podsumowanie programu zrealizowanego w latach 2022-2025 odbyło się 26 września.



Podniosłym momentem uroczystości było symboliczne przecięcie wstęgi oraz poświęcenie nowych dróg. Fot. UG Nielisz

Wydarzenie, które miało miejsce w Centrum Integracji Społecznej w Nieliszu, stało się okazją do wspólnego świętowania sukcesu. Uczestniczyli w nim m.in. przedstawiciele władz samorządowych, w tym wójt gminy Nielisz **Adam Wal**, przewodniczący rady gminy **Hubert Zajączkowski**, zastępca wójta **Piotr Pyś**, skarbnik **Alicja Kozak-Krzyżanowska**, a także księża proboszczowie z terenu gminy, radni, sołtysi oraz partnerzy projektu.

Wójt podkreślił, że realizacja tak szerokiego programu drogowego była możliwa dzięki konsekwentnej pracy całego samorządu oraz dobrej współpracy z mieszkańcami.

– Każdy nowy odcinek asfaltu to nie tylko wygoda, ale przede wszystkim fundament rozwoju. Dzięki tym drogom gmina Nielisz staje się coraz bardziej przyjaznym i atrakcyjnym miejscem do życia, pracy i inwestowania – powiedział Adam Wal.

Przewodniczący rady gminy w Radecznicy zaznaczył, że inwestycja jest dowodem na to, że wspólnymi siłami można osiągnąć cele, które jeszcze kilka lat temu wydawały się nierealne.

– To sukces całej wspólnoty: mieszkańców, radnych, sołtysów oraz władz gminy. Razem udowodniliśmy, że potrafimy działać dla dobra wspólnego – podkreślił Hubert Zajączkowski.

Podniosłym momentem uroczystości było symboliczne przecięcie wstęgi oraz poświęcenie nowych dróg. Przedstawiciele władz samorządowych oraz pracownicy Urzędu Gminy Nielisz zajmujący się drogami otrzymali pamiątkowe kamizelki odblaskowe opatrzone herbem gminy i napisem „Otwarcie 15 km dróg 2025".

W omawianym czasie udało się zmodernizować 15 km dróg gminnych. Wszystko pochłonęło blisko 21 mln zł, z czego zdecydowana większość pochodziła ze źródeł zewnętrznych.

lew

fleszem ZAMOŚĆ

rozpocznie się o godz. 10 w CKF „Stylowy", znajdą się warsztaty młodego podróżnika, które poprowadzą **Krzysztof Wojciechowski** i **Jacek Podkościelny**, podróż śladami Wikingów **Moniki i Pawła Zielińskich**, opowieść o Kalifornii Północnej **Aleksandry Baranowicz**, wyprawa na Kazbek **Jacka Podkościelnego** oraz 55 lat w górach legendy światowego himalaizmu **Ryszarda Pawłowskiego**, który będzie gościem specjalnym festiwalu. Prezentacje odbywać się będą w dwóch blokach, bilet na każdy z nich kosztuje 10 zł. Na warsztaty młodego podróżnika dla szkół ponadpodstawowych wstęp wolny, ale należy zarezerwować miejsca w kasie kina, tel. 84 639 23 13. Szczegóły na www.stylowy.net. Patronat medialny nad wydarzeniem sprawować będzie m.in. „Kronika Tygodnia".

Powiat zamojski

NA PRACE KONSERWATORSKIE. Rada Powiatu w Zamościu podjęła uchwałę w sprawie udzielenia Klasztorowi oo. Bernardynów w Radecznicy dotacji w wysokości 12 tys. zł na prace konserwatorskie i restauratorskie przy zabytku wpisanym do rejestru zabytków – zespole klasztornym. Środki zostaną przeznaczone na remont izolacji murów budynku klasztoru.

Gmina Krasnobród

UDANE WARSZTATY MUZYCZNE. W dniach 27-28 września w Krasnobrodzkim Domu Kultury przeprowadzono warsztaty wokalne „W-niebo-głosy". Zajęcia poprowadził **Grzegorz Głuch**, kompozytor, dyrygent, aranżer i producent muzyczny, założyciel zespołu Gospel Rain oraz lider chóru Krasnobrodzki Gospel. Warsztaty były szczególnie dedykowane osobom początkującym, które dopiero zaczynają swoją przygodę ze śpiewem, a także tym, którzy chcą poprawić technikę, barwę głosu, rytmikę czy interpretację. Drugiego dnia na scenie KDK odbył się koncert finałowy warsztatów oraz akcja charytatywna – po raz kolejny KDK włączył się w zbiórkę funduszy na leczenie **Adama Iwanejko** z powiatu biłgorajskiego.

Gmina Zamość

AZYMUT NA MEDAL. Srebrny medal **Moniki Biszkont** i brązowy **Wiktorii Biszkont** w biegu leśnym, drugie miejsce w klasyfikacji klubów oraz ponad 40 punktów we współzawodnictwie sportowym dzieci i młodzieży – to efekt udziału młodych zawodników UKS Azymut Siedliska w Międzywojewódzkich Mistrzostwach Młodzików w Biegu na Orientację. Zawody odbyły się w dniach 27-28 września na terenie miasta i gminy Zwierzyniec. Wzięło w nich udział ponad 100 zawodników z województw mazowieckiego, łódzkiego i lubelskiego. Więcej informacji na www.azymutsiedliska.pl.

lew

eprasa.pl 971e9e46e8

fleszem TOMASZÓW LUB.

■ **NA SKRZYDŁACH ŻYCIA.** Taki tytuł nosi szykowana wystawa prac **Marzeny Laury Mazurek** – malarki znanej wszystkim mieszkańcom miasta Tomaszów Lubelski. Pani Marzena w tym roku świętuje 25-lecie pracy w Tomaszowskim Domu Kultury, gdzie swoją pasją zaraża dzieci, młodzież i dorosłych. Z tej okazji na 11 października zaprasza wszystkich na wernisaż wystawy pt. „Na skrzydłach życia". Wernisaż rozpocznie się o godz. 17.

■ **ULICE DO MODERNIZACJI.** 26 września burmistrz **Wojciech Żukowski** podpisał umowę na modernizację dróg publicznych na terenie miasta Tomaszów Lubelski. Zakres robót obejmuje ulice: Karpińskiego, Generała Józefa Hallera, Partyzantów, Kraszewskiego, Romana Dmowskiego oraz odcinek Zenona Jachymka „Wiktora". Wykonawcą przedsięwzięcia jest Przedsiębiorstwo Robót Drogowych Sp. z o.o. z Zamościa. Wartość realizacji zadania to ponad 2 mln 300 tys. zł. Zadanie jest współfinansowane ze środków dotacji celowej z budżetu państwa w ramach Rządowego programu rozwoju północno-wschodnich obszarów przygranicznych na lata 2024–2030, a kwota dofinansowania stanowi nie więcej niż 80 proc. kosztów kwalifikowanych zadania. Termin realizacji zadania przypada na koniec listopada bieżącego roku.

■ **WICEPRZEWODNICZĄCY WYBRANY.** 18 września w sali konferencyjnej Urzędu Miasta Tomaszów Lubelski odbyły się obrady V sesji III kadencji Rady Seniorów Tomaszów Lubelski. Obrady otworzyła i prowadziła przewodnicząca Rady Seniorów – **Urszula Kochanowska-Szałapska**. W trakcie posiedzenia radni wybrali **Stanisława Urbana** na zastępcę przewodniczącej.

■ **15-LECIE SEKCJI BOKSERSKIEJ CZAJNIA.** W sobotę Sekcja Bokserska Czajnia w Tomaszowie Lubelskim obchodziła swoje 15-lecie. Jubileusz stał się doskonałą okazją, by podsumować dotychczasową działalność i uhonorować pracę zawodników, trenerów oraz wszystkich osób wspierających rozwój klubu. Z tej okazji zorganizowano VII Kresowy Turniej Bokserski „Waleczni jak Chrobry". Do rywalizacji stanęli reprezentanci klubów z województw lubelskiego, podkarpackiego i świętokrzyskiego. Wśród uczestników znaleźli się zawodnicy m.in. z KSW „Borek" Lublin, UKS „Rocky" Krasnystaw, „Armagedon" Jędrzejów, „Garda" Kielce, KS „Paco" Lublin, ASB KS „Hetman" Zamość, KB „Bastion" Chełm, KS „Legenda" Jarosław, a także gospodarze – SB Czajnia Tomaszów. Na ringu zaprezentowali się także młodzi bokserzy z Tomaszowa. W walce turniejowej wystąpił **Antoni Seńko**, a w sparingach: **Tomasz Walczewski**, **Jakub Berbeć**, **Stanisław Nadwodnik**, **Bartłomiej Biela** oraz **Ernest Maciejski**.

■ **TECH-MAX W FIRMIE ASTOR.** 27 września drużyna robotyczna Tech-Max z Tomaszowa Lubelskiego wzięła udział w Dniach Otwartych swojego złotego sponsora – firmy ASTOR. Wydarzenie stało się okazją do bliższego poznania nowoczesnych technologii

Bronisława Sadłocha przeżyła wiek historii, ma co wspominać i opowiadać wnukom

Stulatka, która zwiedziła Afrykę

TOMASZÓW LUBELSKI

Przeżyła II wojnę światową, komunizm, stan wojenny, pandemię COVID-19. Wychowała troje dzieci, z których jest ogromnie dumna, i doczekała się dużej, kochającej rodziny. Dwukrotnie była w Afryce – do tej podróży życia często wraca w rozmowach. Odżywia się zdrowo, nie miała i nie ma nałogów. Oby zdrowie jeszcze długo jej dopisywało. Dziś tomaszowianka – pani Bronisława Sadłocha – ma 100 lat.



Do jubilatki, pani Bronisławy Sadłochy, zawitali goście, m.in. burmistrz miasta Wojciech Żukowski.

6 września 1925 roku w rodzinie **Julii** i **Józefa Pleskaczów** na świat przyszła Bronia – bohaterka naszego artykułu. Była jedną z pięciu córek małżeństwa, które mieszkało w Podlesinie – małej wsi w gminie Narol.

Bronia skończyła 7 klas szkoły podstawowej. Jej edukację przerwała wojna. Gdy wybuchła, miała 14 lat.

Rodzina wielokrotnie musiała uciekać, bo raz ze wschodu, a innym razem z zachodu szli żołnierze. Zabierali ubrania, jedzenie. W okolicy działali partyzanci. Miejscowi na własne oczy widzieli, jak ich zabijano.

– Tak zginął m.in. mąż siostry Bronisławy. Nie zdążył nawet zobaczyć swojego dziecka, które urodziło się niedługo po tej tragedii. Przez Podlesinę przechodziły tory prowadzące do Bełżca, gdzie był obóz zagłady. Ludzie próbowali uciekać, ciągle coś się tam działo. To wszystko zostało w pamięci mamy. Czasem do tego wraca – mówi jej syn, **Stanisław Sadłocha**, przewodniczący tomaszowskiego oddziału NSZZ „Solidarność".

Dorosłość

W 1947 roku 22-letnia **Bronisława Pleskacz** wyszła za mąż za **Władysława Sadłochę** z Pasiek (gm. Tomaszów Lubelski). Mieli razem troje dzieci – dwóch synów, Stanisława i Adama, oraz córkę Zofię. Władysław był leśniczym. Bronisława zajmowała się przede wszystkim domem i wychowywaniem dzieci, ale uprawiała też swoją ziemię. Straciła męża po 27 wspólnych latach. Po jego śmierci w 1971 roku została głową rodziny.

Pani Bronisława we wrześniu skończyła 100 lat. Mieszka z córką w Tomaszowie Lubelskim. Zdrowie jej dopisuje i oby tak było jak najdłużej. Nie wiadomo, czy to za sprawą zdrowego odżywiania się, czy genów. Jej syn mówi, że w rodzinie poza nią nie było do tej pory nikogo, kto by dożył tak sędziwego wieku. Na pewno każdy jest ciekaw, jak odżywia się stulatka.

Otóż jej ulubioną potrawą jest ryż z jabłkami zapiekany w prodiżu.

– Mama nie lubi mięsa. Jeśli już je mięso, to małe kąski – na przykład kotleta dzieli na cztery części i zjada tylko jedną. Zdecydowanie woli pierogi, ryż. Nigdy nie paliła papierosów, przez całe życie, gdyby zebrać ilość alkoholu, jaki wypiła, zmieściłoby się to może w kieliszek – zdradza jej syn Stanisław.

Afrykańska przygoda

Seniorka często wraca pamięcią do przeszłości. Opowiada o wojnie, ale też o wycieczkach do Afryki, gdzie kilkadziesiąt lat temu wyjechał jej drugi syn i tam osiadł. Dzieci pani Bronisławy do dziś nie mogą się nadziwić, jak ich mama sama poradziła sobie bez znajomości języka w podróży. Udało jej się porozumieć i dotrzeć na miejsce. W RPA (Republika Południowej Afryki), bo w tym kraju mieszka z rodziną syn Adam, bardzo jej się podobało.

– Synowa zabierała ją na wycieczki. Kiedyś opowiadała, że w ciągu jednego dnia naliczyła, że pokonały tam 91 zakrętów. Widziała park z dzikimi zwierzętami, korzystała z gorących źródeł, dzięki którym wyleczyła pewne zmiany w stawach. Podobał jej się krajobraz i wiele innych rzeczy – opowiada Stanisław Sadłocha.

Pani Bronisława widziała Afrykę na własne oczy i te wspomnienia wciąż w niej żyją, choć była tam już kilkadziesiąt lat temu. W domu ma jej cząstkę w postaci listów i zdjęć od rodziny z RPA.

Huczne urodziny

100-latka jest szczęśliwą babcią dla sześciu wnuków i prababcią dla czterech prawnuków. Jej wyjątkowe, setne urodziny świętowała w gronie najbliższych. Odwiedzili ją także burmistrz **Wojciech Żukowski**, kierownik Urzędu Stanu Cywilnego – **Wiesława Jakubiak**, kierownik Placówki Terenowej ZUS w Tomaszowie Lubelskim – **Tomasz Krucoń** oraz **Marian Skiba** i **Teresa Kizowska** jako delegacja Związku Inwalidów Wojennych i Wojskowych RP koło w Tomaszowie Lubelskim. Złożyli jej serdeczne życzenia, wręczyli kwiaty i prezenty.

wd



Pani Bronisława przed laty odwiedziła rodzinę w RPA.

Święto Sportu Młodzieży Powiatu Tomaszowskiego

TOMASZÓW LUBELSKI

23 września na obiektach sportowych Zespołu Szkół Techniczno-Zawodowych w Tomaszowie Lubelskim odbyło się III Święto Sportu Młodzieży Powiatu Tomaszowskiego Szkół Ponadpodstawowych. W wydarzeniu wzięło udział pięć placówek: Zespół Szkół Techniczno-Motoryzacyjnych, Zespół Szkół Techniczno-Zawodowych, I Liceum Ogólnokształcące, II Liceum Ogólnokształcące oraz Specjalny Ośrodek Szkolno-Wychowawczy.



Wszyscy zawodnicy za zajęcie trzech pierwszych miejsc w konkurencjach indywidualnych i drużynowych otrzymali medale, a szkoły puchary.

Zawodnicy rywalizowali w konkurencjach drużynowych i indywidualnych, a emocji nie brakowało. W piłkarskim i siatkarskim „MIX-ie", przeciąganiu liny, nauczycielskim trójboju czy w nietypowych konkurencjach, takich jak wyścigi na hulajnogach czy rzut podkową – wszyscy uczestnicy pokazali ducha walki i dobrą zabawę.

Najlepszymi okazali się reprezentanci Zespołu Szkół Techniczno-Zawodowych, którzy zdobyli 255 punktów. Drugie miejsce zajęło I LO (218 pkt.), a trzecie II LO (213 pkt.). Tuż za podium uplasował się Zespół Szkół Techniczno-Motoryzacyjnych (149 pkt.). Uczestnicy SOSW otrzymali puchar za udział i zaangażowanie.

Medale i puchary wręczali przedstawiciele samorządu i oświaty: **Dariusz Czop** – członek Zarządu Powiatu Tomaszowskiego, **Dominika Janicka** – dyrektor Wydziału Oświaty, Kultury i Kultury Fizycznej oraz **Anna Byczuk** – dyrektor ZSTZ.

Koszty organizacji imprezy pokrył Powiat Tomaszowski oraz Powiatowe Zrzeszenie LZS w Tomaszowie Lubelskim, które było głównym organizatorem wydarzenia.

Święto Sportu po raz kolejny udowodniło, że zdrowa rywalizacja, wspólna zabawa i integracja młodzieży to wartości nie do przecenienia.

wd

eprasa.pl 971e9e46e8

Grzęda Sokalska – ten wciąż mało znany mezoregion może wkrótce stać się nową marką turystyczną Lubelszczyzny

Nowa inicjatywa na promocję Grzędy

POW. TOMASZOWSKI

Nie chcą konkurować, chcą współpracować. Samorządy z północno-wschodniej części powiatu tomaszowskiego wraz z lokalnymi stowarzyszeniami i gminą Dołhobyczów z powiatu hrubieszowskiego połączyły siły, by wspólnie stworzyć markę turystyczną regionu, który przez lata pozostawał w cieniu Roztocza. Chodzi o Grzędę Sokalską.





19 września podpisano porozumienie partnerskie pomiędzy przedstawicielami gmin Łaszczów, Dołhobyczów, Telatyn, Jarczów, Rachanie, Ulhówek i Tyszowce oraz organizacjami pozarządowymi – Stowarzyszeniem „Czajnia" i Stowarzyszeniem „Moje Nowosiółki".

Inicjatorem nawiązania współpracy był burmistrz Łaszczowa Mariusz Zając.

19 września w Urzędzie Miejskim w Łaszczowie podpisano porozumienie partnerskie pomiędzy przedstawicielami siedmiu gmin: Łaszczów, Dołhobyczów, Telatyn, Jarczów, Rachanie, Ulhówek i Tyszowce oraz stowarzyszeniami „Czajnia" i „Moje Nowosiółki". Celem współpracy jest promocja, rozwój i integracja tego wciąż mało znanego obszaru – zarówno pod kątem turystycznym, jak i gospodarczym.

Najważniejszy pierwszy krok

Pomysł zrodził się w Łaszczowie.

– To ważny krok, bo pokazuje, że samorządy chcą mówić jednym głosem. To otwiera drogę do wspólnych wniosków, projektów, tworzenia spójnego kalendarza wydarzeń. Na tym etapie nie powstaje żadna nowa organizacja, ale już sama współpraca jest dobrym fundamentem. Grzęda ma ogromny potencjał – historyczny i przyrodniczy – trzeba ją tylko pokazać światu – mówi **Marcin Rechulicz**, prezes Stowarzyszenia „Czajnia", które od lat pracuje nad promocją Grzędy Sokalskiej. Dwa lata temu „Czajnia" we współpracy z wieloma osobami opracowała pierwszą mapę Grzędy Sokalskiej.

Oczywiście nie tylko „Czajni" leży na sercu Grzęda. Zarówno to stowarzyszenie, jak i „Moje Nowosiółki" z gminy Telatyn już kilkakrotnie organizowały rajdy piesze i rowerowe urokliwymi zakątkami regionu.

Wiosną tego roku wydany został przewodnik „Grzęda Sokalska. Pobuże. Dziennik Podróży. Przewodnik nie tylko dla turystów". Jego autorami są **Robert Gmiterek** i **Sławomir Litkowiec**. Publikacja ta to nie tylko zbiór tras turystycznych, ale także bogata opowieść o historii i przyrodzie regionu.

Historyk i regionalista **Zdzisław Pizun**, współautor serii publikacji opracowanej w latach 2020-2022 przez zespół redakcyjny portalu „Historia Regionu Tomaszów Lubelski–Bełz–Rawa Ruska", która ogólnie nosi tytuł „Szkice historyczne i literackie" (w skład tej serii wchodzą książki: „Od Zamościa po Lwów", „Z Roztocza na Grzędę Sokalską" i „Od Narola po Bełz" – wszystkie traktują zarówno o Roztoczu, jak i Grzędzie Sokalskiej), zauważa, że Grzęda – „siostra Roztocza" – dotychczas nie była doceniana przez pasjonatów turystyki. Ale dzięki staraniom ten region kraju jest teraz odkrywany i opisywany.

Zamiast rywalizacji, wspólna marka

Jak tłumaczy **Mariusz Zając**, burmistrz miasta i gminy Łaszczów, chodzi o coś więcej niż tylko promocję.

– Chcemy stworzyć markę tego terenu. Pokazać ludziom, że warto tu mieszkać, warto spędzać tu wolny czas. Zaczynamy od współpracy w sferze kultury, a z czasem chcemy przejść także do wspólnych działań gospodarczych – mówi burmistrz.

Dodaje, że jednym z celów inicjatywy jest również zatrzymanie odpływu młodych mieszkańców.

– Chcemy, żeby młodzi ludzie mieli powód, by tutaj zostać. Jeśli pokażemy, że tu też coś się dzieje, że region ma swoją markę i przyciąga turystów, to łatwiej będzie im związać się z tym miejscem – sądzi Mariusz Zając.

Podobnie o inicjatywie wypowiada się **Dariusz Kozłowski**, wójt gminy Telatyn.

– Nie chodzi o tworzenie nowej Lokalnej Grupy Działania, ale o zbudowanie marki Grzędy Sokalskiej. Mamy tu ogromny potencjał – od walorów historycznych po przyrodnicze. Chcemy go wykorzystać, by rozwijać agroturystykę i lokalną przedsiębiorczość – podkreśla Dariusz Kozłowski. I zwraca uwagę także na praktyczny aspekt współpracy.

– Każda gmina organizuje wydarzenia kulturalne, ale często w tym samym czasie. W efekcie widzowie się rozpraszają. Teraz będziemy mogli stworzyć wspólny kalendarz, tak by imprezy się uzupełniały, a nie konkurowały ze sobą. To pozwoli przyciągnąć więcej mieszkańców i turystów.

Zatrzymać, zarobić

Na razie współpraca nie pociąga za sobą kosztów.

– To dopiero początek, ale warto spróbować. Może powstanie wspólna strategia, może uda się pozyskać środki z zewnątrz. Dla nas kluczowe jest to, by wreszcie pokazać, że wschodnia część powiatu też ma coś do zaoferowania. Gminy Susiec, Lubycza Królewska, Bełżec mają już rozwiniętą turystykę i gotową bazę. Tam turyści przyjeżdżają od lat, są pensjonaty, agroturystyka, infrastruktura. Z tego tytułu są jakieś pieniądze dla samorządów, mieszkańców i przedsiębiorców. My dopiero zaczynamy, ale jeśli pojawią się ciekawe wydarzenia i dobrze przygotowana oferta, to i u nas coś się ruszy. Tego nie da się zbudować w rok, ale każda marka od czegoś zaczynała – mówi **Tomasz Tyrka**, wójt gminy Jarczów.

wd

Strażacy ćwiczą, by nas chronić i ratować

GM. SUSIEC

W Majdanie Sopockim przez dwa dni – 30 września i 1 października – strażacy wraz z innymi służbami brali udział w ćwiczeniach ratowniczych pod kryptonimem „ZALEW 25".



Szkolenie miało sprawdzić, czy strażacy są przygotowani do różnych sytuacji. **Fot. KP PSP Tomaszów Lubelski**



Wiedza, jaką zdobyli na szkoleniu strażacy, na pewno przyda im się podczas udziału w akcjach ratunkowych.

Ćwiczenia ratownicze pod kryptonimem „ZALEW 25" nadzorowali st. bryg. **Marek Chwalczuk** – zastępca lubelskiego komendanta wojewódzkiego PSP w Lublinie oraz st. bryg. **Jarosław Hamaluk** – naczelnik Wydziału Operacyjnego KW PSP w Lublinie.

– Głównym celem ćwiczeń na zalewie w Majdanie było sprawdzenie poziomu przygotowania sił i środków Krajowego Systemu Ratowniczo-Gaśniczego, w tym komponentów Lubelskiej Brygady Odwodowej, do prowadzenia długotrwałych działań ratowniczych na zbiorniku wodnym – informuje st. kpt. **Artur Kaczkowski**, naczelnik Wydziału Operacyjno-Rozpoznawczego KP PSP w Tomaszowie Lub.

Działania prowadzone były z udziałem: Kompanii Specjalnej COO „ZALEW", Kompanii Specjalnej COO „WODA", Sztabu Lubelskiej Brygady Odwodowej, Plutonu ratowniczego OSP Tomaszów Lubelski, Plutonu logistycznego OSP Południe, wybranych sił i środków z Komendy Wojewódzkiej PSP w Lublinie, KP PSP w Tomaszowie Lubelskim oraz komend powiatowych i miejskich z województwa lubelskiego. Uczestniczyli w nich również: ZS „Strzelec" OSW, Policja, zespół ratowniczo-medyczny, WOT, Straż Graniczna, powiatowe i gminne centrum zarządzania kryzysowego oraz Nadleśnictwo Józefów.

– W trakcie ćwiczeń strażacy doskonalili taktykę prowadzenia działań przeciwpowodziowych, koordynację i współpracę z innymi służbami i podmiotami, pracę sztabu oraz kierowanie na poziomie interwencyjnym i taktycznym – relacjonuje st. kpt. Artur Kaczkowski.

Sprawdzano także organizację łączności na potrzeby prowadzenia działań ratowniczych oraz doskonalono formy i metody zabezpieczenia własnego rejonu działania na czas dysponowania sił i środków do zdarzeń.

Po dwudniowych ćwiczeniach odbyła się podsumowująca zbiórka z udziałem st. bryg. Marka Chwalczuka, komendanta powiatowego PSP w Tomaszowie Lubelskim – bryg. **Pawła Chromca**, wicestarosty tomaszowskiego **Jarosława Korzenia** oraz wójta gminy Susiec **Zbigniewa Naklickiego**.

wd

fleszem TOMASZÓW LUB.

i innowacyjnych rozwiązań, które firma wdraża w obszarze robotyki, automatyki i cyfrowych narzędzi dla przemysłu. Podczas spotkania młodzi pasjonaci robotyki mogli zobaczyć w akcji roboty Astorino Kawasaki, uczestniczyć w pokazach nowych rozwiązań technologicznych, rozmawiać z inżynierami i ekspertami oraz dowiedzieć się, jak automatyka i robotyka wykorzystywane są w praktyce. Współpraca z firmą ASTOR odgrywa dla drużyny kluczową rolę. Dzięki wsparciu sponsora Tech-Max miał możliwość reprezentować Polskę w Open Championship World Robot Olympiad w Lublanie, a już w listopadzie stanie do rywalizacji w finale światowym WRO w Singapurze.

Gmina Bełżec

■ **„BABIE LATO" W BEŁŻCU.** 27 września w Bełżcu odbył się Rodzinny Piknik „Babie Lato", zorganizowany przez Gminny Ośrodek Kultury we współpracy z Kołem Gospodyń Wiejskich w Bełżcu I. Impreza łączyła ofertę kulturalno-rozrywkową z działaniami społecznymi i charytatywnymi. Na scenie zaprezentowali się m.in. **Barbara Jamborko** i **Janusz Wiciejowski**. Wystąpiły także dzieci z zespołu Bełżusie oraz solistki: **Aleksandra Wagner**, **Alicja Jasińska** i **Zosia Dudek**. Młodzież współpracująca z GOK przeprowadziła kampanię społeczną pod hasłem „Bądźmy sobą". W programie znalazły się degustacje potraw regionalnych i warsztaty kulinarne prowadzone przez panie z KGW Bełżec I, na których uczestnicy uczyli się lepienia pierogów i dekorowania babeczek. Dla dzieci przygotowano animacje, dmuchańce, malowanie twarzy, tymczasowe tatuaże i kolorowe warkoczyki; najmłodsi otrzymywali upominki od kół gospodyń. Organizatorzy zaprosili także na warsztaty florystyczne prowadzone przez pracownię „Drewno, kwiaty i bławaty". Służby lokalne zaprezentowały swoje możliwości – strażacy z OSP Bełżec I i OSP Bełżec II zorganizowali pokaz sprzętu oraz pokazy udzielania pierwszej pomocy. Dodatkową atrakcją były przejażdżki quadem. Dzień zakończył się wspólnym biesiadowaniem przy ognisku. Muzyczną oprawę tego finału zapewniła **Aleksandra Wołoszyn-Banaś**.

Gmina Rachanie

■ **KONKURS DLA DZIECI.** Gminny Ośrodek Kultury w Rachaniach organizuje konkurs plastyczny pod hasłem „Pod grzybowym daszkiem". Konkurs skierowany jest do dzieci przedszkolnych, a także uczniów klas 0-4 szkół podstawowych z terenu gminy Rachanie. Regulamin konkursu jest dostępny na stronie internetowej GOK Rachanie. Termin zgłaszania prac upływa w nieprzekraczalnym terminie 24 października. Do pracy należy dołączyć czytelnie wypełnioną kartę zgłoszeniową (dostępną do pobrania na stronie GOK-u). Zwycięzców organizatorzy ogłoszą w listopadzie. Laureaci trzech pierwszych miejsc w każdej z kategorii wiekowych otrzymają nagrody.

wd

eprasa.pl 971e9e46e8

fleszem BIŁGORAJ

Tarnogród

DBAJĄ O DZIEDZICTWO. Na zaproszenie burmistrza Miasta Uniejów **Józefa Kaczmarka** przedstawiciele Tarnogrodu – **Tomasz Legieć**, zastępca burmistrza Tarnogrodu oraz **Renata Ćwik**, dyrektor Tarnogrodzkiego Ośrodka Kultury – uczestniczyli w panelach dyskusyjnych w ramach spotkania „Centrum Kompetencji Niematerialnego Dziedzictwa Kulturowego. Kontynuacja", które odbyło się 16 września w Miejsko-Gminnej Bibliotece Publicznej w Uniejowie. Jednym z punktów spotkania były Sejmiki wiejskich zespołów teatralnych jako kompleksowy model ochrony niematerialnego dziedzictwa kulturowego w drodze do Rejestru dobrych praktyk w ochronie niematerialnego dziedzictwa kulturowego UNESCO. Ministerstwo Kultury i Dziedzictwa Narodowego w kwietniu br. zgłosiło Sejmiki wiejskich grup teatralnych do Rejestru Dobrych Praktyk w Ochronie Niematerialnego Dziedzictwa Kulturowego UNESCO. Jest to pierwszy polski wniosek o wpis do tego prestiżowego rejestru. Wniosek przygotował Tarnogrodzki Ośrodek Kultury z pomocą depozytariuszy z amatorskich teatrów wiejskich oraz wybitnych ekspertów. W trakcie spotkania podkreślono znaczenie strategii komunikacji w zakresie krajowych i międzynarodowych wpisów niematerialnego dziedzictwa kulturowego oraz skutecznych metod przekazywania wartości dziedzictwa młodszym pokoleniom.

Józefów

PODRÓŻ PRZEZ WIEKI. Jaką nazwę ma żydowski nagrobek? Kiedy została wykonana grota z rzeźbą Najświętszej Marii Panny i którego papieża upamiętnia pomnik przy józefowskim kościele? M.in. z takimi zadaniami mierzyli się uczestnicy gry terenowej, którą z okazji 300-lecia Józefowa zorganizowała Miejska Biblioteka Publiczna w Józefowie. W zmaganiach pod hasłem „Miejska podróż przez wieki" wzięły udział trzy zespoły, a najlepsza okazała się „Drużyna marzeń" ze Szkoły Podstawowej w Majdanie Nepryskim. Drugie miejsce zajęli „Grzechotniki", czyli chłopcy ze Szkoły Podstawowej w Józefowie, a na trzeciej pozycji grę ukończyły ich koleżanki, które występowały pod nazwą „Kaktusy".

Gm. Biłgoraj

PIKNIK HISTORYCZNY. 28 września w Brodziakach odbył się, jak co roku, Piknik Historyczny, który przyciągnął wielu pasjonatów historii. Nie zabrakło atrakcji dla najmłodszych. Odbyły się konkursy: recytatorski, piosenki i plastyczny, jak również zabawy dla dzieci, które dostarczyły wielu emocji i radości! Na scenie wystąpił Męski Zespół Śpiewaczy z Bukowej, który w swoim koncercie wykonał pieśni partyzanckie. Podczas wydarzenia odbyła się zbiórka charytatywna na leczenie 12-letniego mieszkańca gminy Biłgoraj, **Adasia Iwanejko**. Punktem kulminacyjnym wydarzenia była inscenizacja pacyfikacji

Kilku medyków złożyło wypowiedzenia

Lekarze odchodzą ze szpitala

BIŁGORAJ

Lekarze odchodzą z biłgorajskiego szpitala. Dyrekcja zapewnia, że dyżury są zabezpieczone, ale radni powiatowi nie ukrywają obaw o przyszłość placówki i nie wykluczają podjęcia działań wobec spółki zarządzającej szpitalem, jeśli problem będzie narastał.



Z pracy zrezygnowało czterech lekarzy.

Podczas sesji Rady Powiatu Biłgorajskiego, która odbyła się 30 września, jednym z tematów była sytuacja kadrowa w szpitalu powiatowym. Okazało się, że w ostatnich dniach kilku lekarzy złożyło wypowiedzenia – w tym dwie osoby z oddziału ginekologiczno-położniczego oraz dwie z oddziału wewnętrznego.

Dlaczego odchodzą?

Radny **Henryk Paska** zwrócił uwagę, że odejścia mogą wpłynąć na funkcjonowanie szpitala.

– Nastąpiło pogorszenie usług. Jeżeli chcemy, aby nasi mieszkańcy nie jeździli do szpitali odległych, powinniśmy zrobić wszystko, aby jakość usług poprawić. Wiadomo, że to jest trudne, ponieważ wszystko łączy się z funduszami – mówił.

Dodał, że taka sytuacja może wpłynąć na realizację przez spółkę umowy dzierżawy.

Dyrektor szpitala, **Edyta Lewczyk**, uspokoiła, że odejścia nie wynikają z niezadowolenia z pracy w Biłgoraju, lecz z możliwości rozwoju zawodowego w szpitalach o wyższej referencyjności.

– Przeprowadziłam rozmowy z dwójką lekarzy z Janowa Lubelskiego, którzy są zainteresowani podjęciem pracy u nas. Liczymy, że uda nam się wzmocnić kadrę oddziału ginekologiczno-położniczego. Obecni lekarze dokładają starań, aby zapewnić pacjentkom najlepszą opiekę – podkreśliła dyrektor.

Zabezpieczenie dyżurów

Dodała również, że liczba porodów spada, co jest niezależne od kadry.

Wicestarosta **Beata Strzałka** pytała o zabezpieczenie dyżurów na oddziale wewnętrznym. Tam również z pracy zrezygnowało dwóch lekarzy. Dyrektor Lewczyk zapewniła, że wszystkie dyżury zostały ułożone, a funkcjonowanie wszystkich oddziałów jest bezpieczne.

– Mieszkańcy nie mają powodów do obaw – zaznaczyła. – Bardzo starałam się, aby zatrzymać tych lekarzy. Chcą oni inaczej pokierować swoją ścieżkę zawodową. Każdy ma prawo do swoich wyborów. Rozstaliśmy się w przyjaznej atmosferze, zawsze mogą do nas wrócić – mówiła. **ez**

W hołdzie królowi


Nie zabrakło strojów z epoki.

TARNOGRÓD

W ramach III Tarnogrodzkiego Pikniku Historycznego zorganizowano wyjątkowe wydarzenie edukacyjno-kulturalne, upamiętniające 1000-lecie koronacji Bolesława Chrobrego. Okolica na jeden dzień zamieniła się w średniowieczny gród pełen atrakcji.

Obchody rozpoczął barwny korowód koronacyjny, w którym wzięli udział uczniowie Szkoły Podstawowej im. Marii Curie-Skłodowskiej w Tarnogrodzie, zastępca burmistrza Tarnogrodu **Tomasz Legieć**, dyrektor Tarnogrodzkiego Ośrodka Kultury **Renata Ćwik** oraz dyrektor Miejskiej Biblioteki Publicznej **Janusz Skubisz**. Centralnym punktem programu była inscenizacja koronacji Bolesława Chrobrego, przygotowana przez uczniów szkoły pod kierunkiem **Anny Kuziak**, według scenariusza regionalisty **Piotra Kupczaka**.

Wydarzenie oferowało szeroki wachlarz atrakcji dla każdego uczestnika. Młodzi i starsi mogli spróbować historycznych potraw, wziąć udział w warsztatach tworzenia bransoletek i korali, ozdobić koronę królewską, pomalować miecz lub tarczę, poszukać „średniowiecznych skarbów", a także przyjrzeć się pracy kuźni rycerskiej. Obóz wojów umożliwiał zwiedzającym obejrzenie ekwipunku średniowiecznego wojownika, przymierzenie elementów uzbrojenia i zrobienie pamiątkowego zdjęcia. Każdy chętny mógł także spróbować swoich sił w pojedynku z wykorzystaniem bezpiecznych atrap mieczy.

Dużym zainteresowaniem cieszyły się warsztaty drzeworytnicze prowadzone przez uczniów szkoły wraz z artystą ludowym **Grzegorzem Ciećką**, podczas których uczestnicy mogli wykonać własną odbitkę wzorów na papierze i tkaninie. Dla miłośników historii i edukacji przygotowano również gry terenowe, pokazy sposobów namaszczania olejami oraz możliwość sfotografowania się z insygniami władzy królewskiej na tronie.

Piknik był także okazją do oficjalnego wręczenia nagród i wyróżnień w konkursach wiedzy, plastycznych i na najlepszy strój z epoki.

Organizatorami III Tarnogrodzkiego Pikniku Historycznego były Tarnogrodzkie Towarzystwo Regionalne w projekcie „Złota Jesień ze złotym królem" oraz Towarzystwo Kultury Teatralnej Ziemi Lubelskiej w projekcie „Od grodu do korony". Współorganizatorami były Miejska Biblioteka Publiczna, Tarnogrodzki Ośrodek Kultury oraz Szkoła Podstawowa im. Marii Curie-Skłodowskiej w Tarnogrodzie. Patronat nad wydarzeniem objął burmistrz **Paweł Dec**, a wsparcia finansowego udzielił Urząd Marszałkowski Województwa Lubelskiego.

ez

Imprezy na dużym ekranie


Mieszkańcy będą mogli korzystać z nowoczesnych rozwiązań multimedialnych.

BIŁGORAJ

W Biłgoraju rozstrzygnięto głosowanie w ramach Budżetu Obywatelskiego na przyszły rok. Mieszkańcy zdecydowali, że zakupiony zostanie telebim.

Mieszkańcy Biłgoraja zdecydowali, na co zostaną przeznaczone środki w ramach Budżetu Obywatelskiego Miasta Biłgoraj na rok 2026. Głosowanie trwało od 1 do 30 września i zakończyło się dużym zainteresowaniem – oddano łącznie 606 ważnych głosów (594 drogą elektroniczną oraz 12 w formie papierowej).

Największe poparcie zyskał projekt zakupu nowoczesnego telebimu LED dla Biłgorajskiego Centrum Kultury, który zdobył 324 głosy. Dzięki tej inwestycji wydarzenia kulturalne i sportowe organizowane w Biłgoraju zyskają nową jakość, a mieszkańcy będą mogli korzystać z nowoczesnych rozwiązań multimedialnych. Pozostałe projekty, które brały udział w głosowaniu, to: budowa kładki na rzece Biała Łada – 222 głosy oraz kręgielnia plenerowa – 60 głosów.

Łączna pula środków przeznaczonych na Budżet Obywatelski wynosiła 200 tys. zł i właśnie tyle kosztować będzie realizacja zwycięskiego zadania.

Projekt zostanie zrealizowany w przyszłym roku, a Biłgoraj zyska nowoczesne narzędzie do organizacji wydarzeń, które będzie służyć mieszkańcom przez wiele lat.

Budżet Obywatelski to jedna z najbardziej demokratycznych form współdecydowania o kierunkach rozwoju miasta. Mieszkańcy mają realny wpływ na to, jak zagospodarować środki z budżetu miejskiego – zgłaszając pomysły i wybierając te, które będą miały największe znaczenie dla lokalnej społeczności.

ez

eprasa.pl 971e9e46e8

Jakimi kryteriami kierowano się przy wyborze kandydatów?

Polityczne powiązania w spółkach

BIŁGORAJ

Podczas sesji rady miasta doszło do wymiany zdań pomiędzy radnymi a burmistrzem w sprawie zasad rekrutacji do zarządów i rad nadzorczych spółek komunalnych.

W ostatnim czasie nastąpiły zmiany personalne w składach rad nadzorczych spółek z udziałem gminy Miasto Biłgoraj. Nowi członkowie zostali powołani w Przedsiębiorstwie Gospodarki Komunalnej, Towarzystwie Budownictwa Społecznego, Biłgorajskim Przedsiębiorstwie Energetyki Cieplnej oraz Biłgorajskiej Agencji Rozwoju Regionalnego.



Wojciech Gleń przekonywał, że zmiany nie są polityczne. Zaznaczał, że leżą one w jego kompetencjach.

Temat ten zainteresował radnych, którzy – jak twierdzą – są zobligowani do dbania o interesy miasta i mieszkańców.

Jak obsadzano stanowiska?

Wątpliwości zgłosił radny **Janusz Wójcik**, podkreślając, że sposób obsadzania stanowisk w tych podmiotach ma bezpośredni wpływ na rachunki i koszty życia mieszkańców.

– Chciałbym wiedzieć, jak przebiegała rekrutacja – czy była otwarta, czy przeprowadzono konkurs? Jeżeli nie, to jakimi kryteriami kierowano się przy wyborze kandydatów? Mam wrażenie, że jednym z istotniejszych kryteriów były powiązania polityczne, co rodzi pytania o niezależność i zaufanie społeczne, które powinno być fundamentem samorządu – mówił radny Wójcik.

Dodał, iż mogą pojawiać się pytania i obawy, czy w przyszłości wszystkie podejmowane decyzje będą służyć wyłącznie interesom mieszkańców miasta. Do sprawy odniósł się także radny **Paweł Jednacz**, wskazując również na powiązania polityczne.

Co na to burmistrz

Na te zarzuty odpowiedział burmistrz **Wojciech Gleń**. Wyjaśnił, że decyzje te zależały od niego i miał do nich prawo.

– Podejmowane działania leżą w zakresie moich kompetencji. Wybory nie mają charakteru politycznego. To osoby kompetentne i merytoryczne. Uważam, że sprawdzą się na swoich stanowiskach – podkreślił. Dodał również, że jeśli radny posiada informacje o nieprawidłowościach, powinien je zgłosić.

Radny Wójcik ponowił jednak swoje zastrzeżenia, wskazując, że spośród dziewięciu powołanych kandydatów aż sześciu lub siedmiu startowało z list jednego komitetu wyborczego.

– Może to przypadek, ale chciałbym, aby w przyszłości takie decyzje były podejmowane w sposób w pełni transparentny, z korzyścią dla mieszkańców – dodał.

Burmistrz Gleń wyjaśnił, że startował z własnego komitetu. Zaznaczył, że do spółek trafili ludzie kompetentni. – Jeżeli jednak pojawią się złe sygnały, proszę pana radnego, aby czuwał nad bezpieczeństwem naszych spółek – mówił. **ez**

W królewskim stylu

ŁUKOWA

Ostatnie dni września obfitowały w gminie Łukowa w wydarzenia o wyjątkowym znaczeniu kulturalnym i patriotycznym. Mieszkańcy mieli okazję uczestniczyć zarówno w historycznej inscenizacji i Narodowym Czytaniu, jak i w uroczystościach upamiętniających Polskie Państwo Podziemne oraz partyzancką historię Osuch.



Narodowe Czytanie odbyło się w iście królewskim stylu.

25 września, w malowniczych Borowych Młynach, odbyła się tegoroczna odsłona Narodowego Czytania. Miejsce nie było przypadkowe – to właśnie tutaj, 450 lat temu, gościli król Stefan Batory, kanclerz Jan Zamoyski i poeta Jan Kochanowski. To właśnie w tych okolicach powstał „Dryas Zamchana" – poemat dedykowany królowi, którego jedyny zachowany rękopis przetrwał do dziś.

Wydarzenie przyciągnęło wielu mieszkańców oraz młodzież, a jego bogaty program obejmował m.in. historyczną inscenizację, przejazd królewskiego orszaku, degustację dań myśliwskich oraz wykład naukowy przybliżający twórczość Kochanowskiego. Organizatorem był Gminny Ośrodek Kultury w Łukowej przy współpracy z Nadleśnictwem Józefów, Akademią Zamojską oraz lokalnymi myśliwymi, przy wsparciu finansowym Województwa Lubelskiego.

Dwa dni później, 27 września, w Osuchach odbyły się obchody 86. rocznicy powstania Polskiego Państwa Podziemnego oraz 81. rocznicy konsekracji miejscowego cmentarza partyzanckiego – największej nekropolii tego typu w Polsce.

Uroczystości rozpoczęło odczytanie nazwisk spoczywających na cmentarzu żołnierzy. Następnie odprawiona została msza święta w intencji poległych, celebrowana przez ks. dr. **Szymona Tracza**, który w homilii przywołał postać ks. infułata **Stanisława Małysiaka**, walczącego pod Osuchami.

Po Eucharystii delegacje złożyły kwiaty i zapaliły znicze na grobach partyzantów. W oprawie muzycznej wydarzenia uczestniczyły chóry „Opoka" i „Harmonia" z Łukowej. Prof. **Ryszard Pankiewicz** z Akademii Zamojskiej wygłosił referat na temat znaczenia postaw patriotycznych, co stanowiło wartościową lekcję dla młodego pokolenia. Uczestnicy mieli także okazję zwiedzić wystawę „Kiedy las śni o wolnej Polsce" w Muzeum Partyzantów Polskich Osuchy '44.

Niezwykłym momentem uroczystości było symboliczne wydarzenie – podczas mszy świętej czarny motyl usiadł na ręce celebransa, co ks. Tracz odczytał jako możliwy znak wdzięczności poległych partyzantów za modlitwę.

Obchody w gminie Łukowa zostały także zauważone na szczeblu centralnym. **Lech Parell**, szef Urzędu do Spraw Kombatantów i Osób Represjonowanych, wystosował list do **Wiesławy Kubów**, dyrektor GOK w Łukowej, dziękując za zaproszenie i podkreślając znaczenie kultywowania pamięci o Polskim Państwie Podziemnym. W liście przypomniał genezę tej unikatowej w skali Europy struktury państwowej i wojskowej, powstałej w 1939 roku w okupowanej Warszawie. Zwrócił również uwagę, że Osuchy, gdzie spoczywa ponad 300 żołnierzy AK i BCh poległych w bitwie nad Sopotem, są miejscem wyjątkowego świadectwa ofiary i bohaterstwa. **ez**



Lekcja historii oczami młodego pokolenia.

Zmiany w bibliotece



Katarzyna Karwan książnicą kieruje od 1 października.

JÓZEFÓW

Od 1 października stanowisko dyrektora Miejskiej Biblioteki Publicznej w Józefowie obejmie Katarzyna Karwan. Zastąpi ona wieloletnią dyrektor Elżbietę Jamroz, która po 24 latach pracy przechodzi na emeryturę.

Katarzyna Karwan mieszka w Józefowie i tutaj ukończyła liceum ogólnokształcące. Potem uzyskała licencjat w Wyższej Szkole Humanistyczno-Ekonomicznej w Zamościu oraz magisterium w Wyższej Szkole Ekonomii i Innowacji w Lublinie. Ukończyła również podyplomowe studia z „bibliotekoznawstwa i informacji naukowej" na Uniwersytecie Marii Curie-Skłodowskiej oraz z „przygotowania pedagogicznego" w Wyższej Szkole Nauk Pedagogicznych w Warszawie.

Dzięki 16-letniemu doświadczeniu nowa dyrektor MBP w Józefowie ma doskonale opanowane zarządzanie zasobami bibliotecznymi. Zna system biblioteczny MAK oraz zasady współpracy ogólnopolskiej sieci bibliotek publicznych. Jej mocną stroną jest także znajomość literatury i trendów w bibliotekarstwie oraz skuteczne pozyskiwanie środków zewnętrznych. Dzięki jej staraniom biblioteka realizowała m.in. takie granty i projekty jak: „Tabliczka mnożenia jest jak tabliczka czekolady", „mPotęga w MBP", „Matematyka się nie zmydli", „Góra nad górami – Wanda Rutkiewicz", „Cukier ciasto czekolada – Fredro bajki opowiada", „Roztoczańskie anioły kochają książki" oraz „Czytanie pod żaglami".

Katarzyna Karwan zastąpi na stanowisku **Elżbietę Jamroz**, która kierowała MBP w Józefowie przez 24 lata. **ez**

fleszem BIŁGORAJ

Majdanu Starego – poruszające widowisko historyczne, które przypomniało o tragicznych losach mieszkańców regionu podczas II wojny światowej.

Potok Górny

AKTYWNIE NA ROWERACH. 28 września z parkingu obok Urzędu Gminy Potok Górny wyruszył rajd rowerowy, który zorganizowało Koło Gospodyń Wiejskich z Potoka Górnego przy wsparciu powiatu biłgorajskiego. Imprezę przygotowano z myślą o promocji turystycznej powiatu biłgorajskiego, popularyzowaniu turystyki rowerowej oraz odkrywaniu miejsc historycznych i ważnych dla mieszkańców gminy Potok Górny. Trasa rajdu wiodła przez malownicze tereny regionu: Potok Górny – Gózd Lipiński – Harasiuki – Lipiny Borowica (Stoczek) – Lipiny Lewki – Potok Górny. Uczestnicy mieli okazję podziwiać lokalne atrakcje, a na mecie na wszystkich czekał ciepły poczęstunek, napoje i słodycze. Rajd był otwarty dla wszystkich chętnych, a jego organizację wspierała Ochotnicza Straż Pożarna w Potoku Górnym. Celem wydarzenia było nie tylko promowanie turystyki i aktywnego trybu życia, ale również prezentacja atrakcji turystycznych i historycznych powiatu biłgorajskiego oraz miejsc istotnych dla mieszkańców gminy Potok Górny.

Biłgoraj

ROZMOWY O ZDROWIU. 25 września w Starostwie Powiatowym odbyła się konferencja pt. „Bezpieczna szkoła, silny uczeń – dyrektor wobec wyzwań zdrowia psychicznego. Narzędzia, wsparcie, dobre praktyki". Wydarzenie, zorganizowane przez Ośrodek Interwencji Kryzysowej, było skierowane do dyrektorów i kadry zarządzającej placówkami oświatowymi z całego powiatu. Konferencja miała na celu dostarczenie kadrze zarządzającej konkretnych narzędzi i praktycznych rozwiązań, które pomogą w budowaniu w szkołach środowiska sprzyjającego dobrostanowi psychicznemu uczniów. Uczestnicy mieli szansę poszerzyć swoją wiedzę, wymienić doświadczenia i zyskać wsparcie w działaniach na rzecz zdrowia psychicznego. Partnerami konferencji są Powiat Biłgorajski, Stowarzyszenie Tatowisko i EiSystem.

SENIORZY ŚWIĘTOWALI. W kaplicy pw. św. Ojca Pio przy Domu Pomocy Społecznej dla Kombatantów w Biłgoraju odbyła się uroczystość odpustowa. Obchody miały podniosły i uroczysty charakter, podkreślając duchowe znaczenie postaci św. Ojca Pio w życiu wspólnoty. Uroczystość była okazją do wspólnej modlitwy, refleksji oraz integracji lokalnej społeczności wokół wartości, które reprezentował św. Ojciec Pio – pokory, miłości i służby drugiemu człowiekowi. Zwieńczeniem uroczystości był montaż słowno-muzyczny w wykonaniu podopiecznych i pracowników DPS-u. **ez**

eprasa.pl 971e9e46e8

Czas na ciepło: kiedy warto wymienić piec i zainwestować w pompę lub pellet?

Domy w naszym regionie - nie tylko te na wsiach - zużywają ogromne ilości energii na ogrzewanie. Rosnące ceny paliw stałych, węgla, a także coraz ostrzejsze normy dotyczące emisji, zmuszają wielu właścicieli budynków do zastanowienia się nad modernizacją. Warto przy tym połączyć kilka działań: wymianę źródła ciepła oraz termomodernizację. Dzięki temu nie tylko zadbasz o kieszeń, ale również o środowisko.

Dlaczego stary piec to dziś problem?

Wielu z nas wciąż korzysta z przestarzałych kotłów na węgiel lub gaz, które mają niską sprawność i emitują znaczne ilości pyłów i CO_2. Ich eksploatacja staje się coraz droższa i mniej opłacalna, zwłaszcza gdy wymagania prawne (np. uchwały antysmogowe) zmieniają się dynamicznie.

W województwie lubelskim obowiązuje uchwała antysmogowa, która jasno wyznacza terminy wymiany źródeł ciepła:

- kotły bezklasowe (tzw. „kopciuchy") oraz klasy 1 i 2 trzeba wymienić najpóźniej do końca 2023 r.,
- kotły klasy 3 i 4 mogą pracować tylko do końca 2027 r.,
- po tej dacie dopuszczone będą już wyłącznie urządzenia spełniające normy ekoprojektu lub klasy 5.

To oznacza, że czas na decyzję i działanie realnie się kurczy. Lepiej zrobić to teraz, korzystając z dostępnych programów wsparcia, niż odkładać na ostatnią chwilę i narażać się na kary. Co ważne, za niedostosowanie się do tych przepisów grożą sankcje - mandaty lub grzywny nakładane przez sąd w wysokości nawet do 5 000 zł. To realne ryzyko, którego lepiej uniknąć, inwestując wcześniej w nowoczesne źródło ciepła.

Pompa ciepła - nowoczesność i oszczędność:

Pompa ciepła to technologia, która wykorzystuje energię z otoczenia: powietrza czy gruntu. Dzięki bardzo wysokiej efektywności (COP zwykle 3-5, czyli na 1 kW energii elektrycznej otrzymujemy 3-5 kW ciepła) zwrot inwestycji może nastąpić w ciągu kilku lat. Dodatkowo, pompa ciepła pracuje bez spalin, co oznacza czystsze powietrze i brak konieczności magazynowania paliwa.

Z plusów:

- niski koszt eksploatacji (w warunkach właściwej izolacji budynku),
- komfort obsługi - brak kłopotów z załadunkiem paliwa i stały, automatyczny tryb pracy.

Kocioł na pellet - kompromis między tradycją a ekologią

Alternatywą dla pomp ciepła, zwłaszcza tam, gdzie instalacja pomp gruntowych czy powietrznych jest utrudniona, jest kocioł na pellet. Pellet to sprasowane trociny - paliwo odnawialne, często dostępne lokalnie.

Kocioł na pellet:

- daje możliwość automatycznego podawania paliwa,
- generuje mniej popiołu niż klasyczne drewno,
- emituje mniej zanieczyszczeń niż węgiel.

Termomodernizacja - fundament oszczędności

Wymiana pieca lub instalacja pompy ciepła to ważny krok, ale niewystarczający, jeśli sam budynek traci ciepło przez słabo izolowane ściany, dach czy okna. Dlatego przed lub równolegle z modernizacją źródła ciepła warto:

- ocieplić ściany, dach lub strop,
- wymienić stolarkę okienną,
- wymienić stolarkę drzwiową.

Inwestycje w termomodernizację mogą przynieść oszczędność ciepła rzędu 30-60 %, co znacząco skróci okres zwrotu kosztów nowego źródła ciepła.

Jakie wsparcie można uzyskać?

Program „Czyste Powietrze" to dziś główne źródło dofinansowania dla osób modernizujących domy. Od marca 2025 r. obowiązują trzy progi pomocy:

- Poziom podstawowy – do 40 % kosztów kwalifikowanych
- Poziom podwyższony – do 70 % kosztów
- Poziom najwyższy – do 100 % kosztów

Wysokość dotacji zależy od zakresu prac. Na przykład: przy kompleksowej modernizacji budynku można otrzymać nawet do 170 000 zł.

Tak wysokie wsparcie sprawia, że inwestycja staje się realnie dostępna dla wielu rodzin z naszego regionu.

Wniosek: warto działać już teraz!

Dla mieszkańców Zamościa i okolic wymiana starego pieca na pompę ciepła lub kocioł na pellet, połączona z termomodernizacją, to nie tylko obowiązek prawny, ale też szansa na czystsze powietrze, niższe rachunki i większy komfort życia.

Zwłoka może oznaczać kary i wyższe koszty eksploatacji, a szybka decyzja – realne oszczędności i dostęp do dotacji z „Czystego Powietrza". Dlatego warto skorzystać z tego momentu i zadbać jednocześnie o dom, zdrowie i przyszłość naszych rodzin.

Goldsun – Twój partner w nowoczesnym ogrzewaniu i czystej energii!

Od lat pomagamy mieszkańcom regionu w realizacji inwestycji takich jak pompy ciepła, kotły na pellet, instalacje fotowoltaiczne i kompleksowa termomodernizacja. Zajmujemy się wszystkim: od audytu, przez projekt, aż po montaż i pomoc w uzyskaniu dotacji.

Biuro Zamość, ul. Starowiejska 12B
Biuro Lublin, Galeria Gala, ul. Fabryczna 2, poziom 0
Kontakt: 84 888 01 87

Skontaktuj się z nami i sprawdź, jak możemy pomóc w modernizacji Twojego domu.



eprasa.pl 971e9e46e8

TV PROGRAM

7 – 13.10.2025

kronika TYGODNIA piszemy lepiej dajemy więcej



Licencja na uwodzenie

TVP 1, niedziela 12.10, godz. 23.15

Przystojny Alex Lippi (Romain Duris) jest specjalistą od łamania damskich serc. Wynajmują go zdesperowane rodziny i znajomi kobiet, które ich zdaniem tkwią w związkach bez przyszłości. Kiedy panie już się zakochają, on szarmancko je porzuca. Wszystko się zmienia, kiedy pewien zatroskany ojciec, krezus z branży kwiatowej (Jacques Frantz), wynajmuje amanta do rozbicia związku swojej córki, Juliette (Vanessa Paradis). Ma ona wkrótce poślubić mężczyznę idealnego, Jonathana (Andrew Lincoln). Bogacz nie jest zachwycony tą wizją i daje Alexowi dziesięć dni na niedopuszczenie do uroczystości. Wbrew własnej etyce, Lippi podejmuje wyzwanie.

Różyczka 2



TVP 1, sobota 11.10, godz. 21.25

Joanna (Magdalena Boczarska), córka opozycjonisty i pisarza Adama Warczewskiego, robi karierę jako europosłanka i cieszy się stabilizacją w życiu prywatnym. W zamachu terrorystycznym ginie jej mąż, znany kompozytor Krzysztof Lisowski (Paweł Małaszyński). Jej krótka, ostra wypowiedź w mediach przykuwa uwagę cynicznego prawicowego polityka, prezesa Marczuka (Janusz Gajos). Jest on gotów poprzeć Joannę w walce o fotel prezydencki. Wkrótce na pogrążoną w żałobie kobietę spada kolejny cios - ktoś wysyła jej materiały kompromitujące bliskich. Sugeruje, że przeszłość jej matki, Kamili Sakowicz (Magdalena Boczarska), pełna jest mrocznych tajemnic. Prześladowca za milczenie żąda setek tysięcy euro. Joanna na własną rękę zamierza dotrzeć do prawdy. Wikła się w rozgrywkę, w której kluczową rolę odegrają agent Sobol (Jacek Braciak), prezes Marczuk i szukający odkupienia dawny kochanek matki, były kapitan SB Roman Rożek (Robert Więckiewicz).

Znachor



Polsat, sobota 11.10, godz. 21.40

Dwudziestolecie międzywojenne. Chirurg Rafał Wilczur jest uznanym i cenionym specjalistą, czego zazdrości mu kolega po fachu Jerzy Dobraniecki. Pewnego wieczoru mężczyzna dowiaduje się, że odeszła od niego ukochana żona, Beata, i zabrała ze sobą córeczkę, Marysię. Lekarz, choć przepełniony rozpaczą, rusza na poszukiwania rodziny. Zostaje napadnięty w niebezpiecznej dzielnicy Warszawy i ciężko pobity. Gdy się budzi, uświadamia sobie, że nie wie, kim jest. Nie ma też pieniędzy ani dokumentów. Mijają lata...

Raz się żyje



TVP 2, sobota 11.10, godz. 23.05

Harold Soyinka, pracownik korporacji farmaceutycznej, dowiaduje się, że po latach ciężkiej pracy, ma stracić stanowisko, któremu tyle poświęcił. Na domiar złego odkrywa, że ukochana żona, przy boku której chciał się zestarzeć, ma romans. Załamany mężczyzna postanawia wykorzystać zbliżającą się podróż służbową do Meksyku do własnych celów, dokonać zemsty na tych, którzy go oszukali, a przy okazji zgarnąć fortunę, dzięki której rozpocznie nowe szczęśliwe życie. Na jego liście znajdują się m.in. bezwzględna szefowa, Elaine Markinson i niewierna żona. Zaraz po przekroczeniu granicy Harold finguje własne porwanie. Nie zdaje sobie sprawy z czyhających na niego licznych niebezpieczeństw.

Johnny



TVN, niedziela 12.10, godz. 21.25

Wzruszająca, inspirująca opowieść oparta na prawdziwych wydarzeniach. Zostaje przedstawiona z perspektywy Patryka Galewskiego, podopiecznego Jana Kaczkowskiego. Chłopak (Piotr Trojan) nie miał w życiu łatwo. Dokonuje włamania do domku w małym mieście. Sąd skazuje go na prace społeczne w hospicjum w Pucku. Tam spotyka niezwykłego księdza (Dawid Ogrodnik). Duchowny zajmuje się angażowaniem młodych ludzi z zawodówek, którzy pozornie są twardymi buntownikami, do pomocy śmiertelni chorym. Zwraca szczególną uwagę na bliskość, czułość, a także walkę o nawiązanie relacji z drugą osobą. Uczy empatii, jednocześnie wykazując się poczuciem humoru, co przysparza mu popularności. Wkrótce kapłan sam trafia do hospicjum, a Patryk znajduje się w położeniu mogącym odmienić jego życie...

© www.telepress24.com ✉telepress24@gmail.com

TVP 1

7.00 **Transmisja Mszy Świętej**
7.30 **Kościół z bliska**
8.00 **Serwis Info**
8.20 **Zaraz wracam s.I (19) –** serial
9.00 **Ranczo s.IX (107) –** serial
10.00 **Komisarz Alex (84) –** serial
11.00 **Ojciec Mateusz (381) –** serial
12.00 **Serwis Info**
12.10 **Agrobiznes**
12.40 **Magazyn Rolniczy**
12.55 **Królestwo mrówek**
14.00 **Wichrowe wzgórze (270) –** serial
15.00 **Serwis Info**
15.15 **Reporterzy –** magazyn
15.35 **Gra słów. Krzyżówka**
16.05 **Dziedzictwo (709) –** serial
17.00 **Teleexpress, Pogoda**
17.30 **Jaka to melodia? –** teleturniej
18.10 **Klan (4569) –** telenowela
18.45 **Akacjowa 38 (720) –** serial
19.30 **Program informacyjny 19.30**
19.55 **Pytanie dnia**
20.10 **Sport, Pogoda**
20.30 **Zaraz wracam s.I (20) –** serial
21.05 **Prawnik z Lincolna –** film
HIT fabularny, USA, reż. Brad Furman, wyk. Matthew McConaughey, Marisa Tomei, Ryan Phillippe, William H. Macy
23.15 **Miłość ma dwie twarze –** komedia, USA, reż. Barbara Streisand, wyk. Barbra Streisand, Jeff Bridges, Lauren Bacall, Pierce Brosnan
1.25 **Wykrywacz kłamstw**
1.50 **Listy do Julii –** komedia romantyczna, USA
3.40 **Yesterday –** film obyczajowy, reż. Radosław Piwowarski
5.15 **Zakończenie dnia**

TVP 2

4.35 **Na dobre i na złe (894) –** serial
5.30 **M jak miłość (1607) –** serial
6.25 **Polscy prawosławni w sercu Europy**
6.55 **Barwy szczęścia (3228) –** serial
7.30 **Pytanie na śniadanie**
11.45 **Rosół polski**
12.25 **Koło fortuny –** teleturniej
13.15 **Miłość i nadzieja (296) –** serial
14.05 **Va Banque (955) –** teleturniej
14.35 **Na sygnale (756) –** serial
15.05 **La Promesa – pałac tajemnic (244) –** serial
15.50 **Eko na serio (10) –** felieton
16.00 **Koło fortuny –** teleturniej
16.35 **Familiada –** teleturniej
17.20 **Miłość i nadzieja (297) –** serial
18.15 **Va Banque (956) –** teleturniej
18.50 **Jeden z dziesięciu –** teleturniej
19.25 **Barwy szczęścia (3228) –** serial
19.55 **Eko na serio (11) –** felieton
20.05 **Barwy szczęścia (3229) –** serial
20.40 **Kulisy serialu**
20.55 **M jak miłość (1881) –** serial
21.55 **Na sygnale (758) –** serial
22.25 **Magazyn Ekspresu Reporterów**
23.25 **Bilet na księżyc –** film obyczajowy, reż. Jacek Bromski,
HIT wyk. Filip Pławiak, Mateusz Kościukiewicz, Bożena Adamek, Krzysztof Stroiński, Anna Przybylska, Łukasz Simlat
1.40 **Szpieg –** thriller, Wielka Brytania, Niemcy, Francja, reż. Tomas Alfredson, wyk. Gary Oldman, Colin Firth, Tom Hardy, John Hurt
4.00 **Adopcje zagraniczne – światowy skandal**
5.00 **Zakończenie dnia**

POLSAT

6.00 **Nowy Dzień z Polsat News**
8.30 **Malanowski i Partnerzy**
9.30 **48H. Zaginieni**
10.30 **Trudne sprawy**
11.35 **Gliniarze**
14.40 **Dlaczego ja?**
15.50 **Wydarzenia, Pogoda**
16.20 **Interwencja**
16.30 **Na ratunek 112**
17.00 **Gliniarze**
18.00 **Pierwsza miłość**
18.50 **Wydarzenia, Sport, Pogoda**
19.15 **Gość Wydarzeń**
19.55 **Milionerzy**
20.30 **Ninja vs Ninja**



22.25 **Wróg publiczny –** dramat
HIT sensacyjnym USA, 1998, reż. Tony Scott, wyk. Will Smith, Gene Hackman, Jon Voight, Regina King, Jason Robards, Lisa Bonet, Jason Lee - Wplątany w próbę zatuszowania morderstwa, usiłuje oprócz życia uratować jeszcze swoje małżeństwo.
1.05 **Król Skorpion –** film przygodowy, USA, Niemcy, Belgia, 2002, reż. Chuck Russell, wyk. Dwayne Johnson, Steven Brand, Michael Clarke Duncan, Peter Facinelli, Kelly Hu
3.05 **Nasz nowy dom**

TVN

5.40 **Uwaga!**
5.55 **Ukryta prawda**
6.50 **Kuchenne rewolucje –** program kulinarno - rozrywkowy
7.45 **Dzień Dobry TVN**
11.40 **Kuchenne rewolucje –** program kulinarno - rozrywkowy
13.55 **The Floor**
14.35 **Ukryta prawda**
16.50 **Szpital św. Anny –** serial
17.55 **Detektywi**
19.00 **Fakty, Sport, Pogoda**
19.55 **Uwaga!**
20.10 **Doradca smaku**



20.15 **Na Wspólnej –** serial
20.55 **The Floor**
21.35 **Ślub od pierwszego wejrzenia**
22.40 **Kuba Wojewódzki**
23.45 **Superwizjer**
0.25 **Back to Black. Historia Amy Winehouse –** film biograficzny, Wielka Brytania, USA, Francja 2024, reż. Sam Taylor - Johnson, wyk. Marisa Abela, Jack O'Connell, Eddie Marsan, Lesley Manville, Juliet Cowan
2.50 **Szpital św. Anny –** program obyczajowy
3.45 **Uwaga!**
4.00 **Łowcy staroci**
4.50 **Kto was tak urządził**
5.15 **Jak to jest zrobione –** serial

SUPER POLSAT

6.45 SuperLudzie Extra **7.00** Serca dwa **7.30** Serca dwa **8.00** Doktor Martin **9.00** Doktor Martin **10.00** Wydarzenia 24 **10.30** SuperLudzie **11.00** SuperLudzie **11.30** Świat według Kiepskich **14.00** Ninja Warrior Polska **16.00** TOP CHEF **17.30** Świat według Kiepskich **20.00** Złomiarze **21.00** To dopiero początek - komedia, USA, 2017, reż. Ron Shelton, wyk. Morgan Freeman, Tommy Lee Jones, Rene Russo, Joe Pantoliano, Glenne Headly, Elizabeth Ashley, Jane Seymour **23.00** Wtorek - komedia, Polska, 2001, reż. Witold Adamek **0.55** Świat według Kiepskich **4.00** Nasz nowy dom **5.00** Nasz nowy dom

TVP SPORT

6.05 Piłka nożna - eliminacje Mistrzostw Świata 2026 Polska - Litwa **8.20** Betclic 1. Liga magazyn **9.45** Giganci siatkówki, turniej kobiet, Twardogóra **11.35** Siatkówka kobiet - Giganci siatkówki, turniej kobiet, Twardogóra **13.35** GOL - magazyn **15.00** Piłka nożna: GKS Katowice - Lech Poznań **17.05** Futbol totalny **18.20** Koszykówka mężczyzn - Liga Mistrzów FIBA: Rytas Wilno - Legia Warszawa **20.35** Retro w TVP Sport **22.00** Sportowy Wieczór **22.40** Piłka nożna - eliminacje Mistrzostw Świata 2026 - Chorzów: Polska - Finlandia **0.50** Piłka nożna - MŚ do lat 20, Chile 2025: 1/8 finału

STOPKLATKA

6.55 Złoty interes **7.50** Komisarz Rex - serial **10.00** Wojciech Cejrowski: Boso **11.05** Jakubiak **12.10** Robert Makłowicz **14.00** Katastrofy w przestworzach **16.00** MacGyve - serial **18.05** Komisarz Rex - serial **19.05** Hudson i Rex - serial **20.00** Prawo do zemsty - film akcji **21.55** Za linią wroga - film wojenny

TV 4

8.55 Policjantki i Policjanci **10.55** Na ratunek 112 **11.55** Trudne sprawy **14.55** Ktoś tu kłamie? **16.55** Policjantki i Policjanci **18.00** Łowcy Skarbów **19.00** Policjantki i Policjanci **20.00** Uroczysko **20.30** Sprawiedliwi - Wydział Kryminalny **21.30** Sprawiedliwi. Trójmiasto **22.40** Pole śmierci - thriller

Wtorek, 7.10

TVN 7

5.30 **Szkoła –** program obyczajowy
8.20 **Ukryta prawda**
11.25 **W – 11 Wydział Śledczy –** program kryminalny
12.55 **Detektywi**
14.55 **Szpital św. Anny –** serial
15.55 **Sąd rodzinny**
16.55 **Sekrety życia**
17.55 **Zagadki losu**
19.00 **Ukryta prawda**
20.00 **Hotel Paradise –** program rozrywkowy
21.05 **Kod Merkury –** film sensacyjny,
HIT USA 1998, reż. Harold Becker, wyk. Bruce Willis, Alec Baldwin, Miko Hughes, Chi McBride, Peter Stormare
23.25 **Anatomia piękna**
0.25 **Inwazja – film sci –** fi, USA, Australia 2007, reż. Oliver Hirschbiegel, wyk. Nicole Kidman, Daniel Craig, Jeremy Northam, Jackson Bond, Jeffrey Wright
2.25 **Hotel Paradise –** program rozrywkowy
3.15 **Wrota piekieł –** program rozrywkowy
4.00 **Osadzone. Blok F**
4.30 **Druga strona medalu**

TV PULS

6.00 **Policjanci z Miami –** serial
8.00 **Kobra – oddział specjalny –** serial
9.00 **Unforgettable: Zapisane w pamięci –** serial
10.00 **Zbuntowany anioł –** serial
11.55 **Wspaniałe stulecie –** serial
13.50 **Lombard: Życie pod zastaw**
15.50 **Ranczo –** serial
18.00 **Lombard: Życie pod zastaw**
19.00 **Lombard: Życie pod zastaw**
20.00 **Klub zabójców –** film sensa-
HIT cyjny, USA 2023, reż. Camille Delamarre, wyk. Daniela Melchior, Jimmy Jean - Louis, Noomi Rapace, Sam Neill
22.15 **Zjawa –** thriller, USA, Kanada, Argentyna 2015, reż. Alejandro G. Iñárritu, wyk. Domhnall Gleeson, Leonardo DiCaprio, Tom Hardy, Will Poulter
1.15 **Brudna sprawiedliwość –** film sensacyjny, USA 2022, reż. Edward Drake, wyk. Bruce Willis, Devon Sawa, Luke Wilson, Sufe Bradshaw
3.15 **Dzielnica strachu –** serial
4.20 **Dyżur**
5.00 **Dzielnica strachu –** serial

TRWAM

14.30 Grunwald 1410 **15.15** Dęby w Polsce **15.50** Ma się rozumieć **16.00** Informacje dnia **16.10** Jestem mamą **16.25** Przyroda w Obiektywie **16.40** Zdrowie z Bożej Apteki **17.00** Wierzę w Boga **17.30** Rajd Katyński **17.55** Poczet Wielkich Polaków **18.00** Anioł Pański **18.05** Informacje dnia **18.15** Rozmowy niedokończone **19.25** Święty na każdy dzień **19.30** Każdy maluch to potrafi **19.45** Modlitwa z telefonicznym udziałem dzieci **20.00** Informacje dnia **20.20** Różaniec **20.50** Myśląc Ojczyzna **21.00** Apel Jasnogórski **21.20** Informacje dnia **21.40** Polski Punkt Widzenia **22.00** Najświętsze Serce **23.35** Odwaga wiary

TTV

5.15 Złomowisko PL **6.05** Express **6.25** Złomowisko PL **7.25** Ukryta prawda **8.25** Kartoteka **9.30** Kartoteka **10.35** Detektywi **12.35** Zakup w ciemno **13.35** Zakup w ciemno **14.35** Kartoteka **15.45** Express **16.05** Zakup w ciemno **17.05** Życie na kredycie **17.45** Express **18.00** Sport **18.05** Życie na kredycie **18.40** Gogglebox. Przed telewizorem **19.45** Express **20.05** Zakup w ciemno **21.05** Usterka **21.45** Express **22.00** Nic do zgłoszenia **23.00** Damy i wieśniaczki. PL **0.00** Żony Podlasia **1.00** Nasi w mundurach **2.00** Nauka jazdy **2.25** Wyburzacze **3.00** Szpital - program obyczajowy **3.50** Detektywi. Na zlecenie

TV6

7.55 Policjantki i Policjanci **8.55** Kobra - oddział specjalny **11.00** 48h. Zaginieni **14.00** Policjantki i Policjanci **15.00** Kobra - oddział specjalny **17.05** Magnum: Detektyw z Hawajów **18.05** Strażnik Teksasu **20.00** CSI: Kryminalne zagadki Nowego Jorku **22.55** Sprawiedliwi - Wydział Kryminalny **1.05** Więzienie

eprasa.pl 971e9e46e8

TVP 1

7.00 **Transmisja Mszy Świętej**
7.30 **Rodzina święta – Jak radzić sobie z zazdrością w małżeństwie?**
8.00 **Serwis Info**
8.20 **Zaraz wracam s.I (20) –** serial
9.00 **Ranczo s.IX (108) –** serial
10.00 **Komisarz Alex (85) –** serial
11.00 **Ojciec Mateusz (382) –** serial
12.00 **Serwis Info**
12.10 **Agrobiznes**
12.40 **Rok w ogrodzie Extra**
12.50 **Nietoperz – zagadka**
14.00 **Wichrowe wzgórze (271) –** serial
15.00 **Serwis Info**
15.15 **Reporterzy –** magazyn
15.35 **Gra słów. Krzyżówka**
16.05 **Dziedzictwo (710) –** serial
17.00 **Teleexpress, Pogoda**
17.30 **Jaka to melodia?**
18.10 **Klan (4570) –** telenowela
18.45 **Akacjowa 38 (721) –** serial
19.30 **Program informacyjny 19.30**
19.55 **Pytanie dnia**
20.10 **Sport, Pogoda**
20.30 **Zaraz wracam s.I (21) –** serial
21.10 **Lęk –** film fabularny, Polska, Niemcy, reż. Sławomir Fabicki, wyk. Sabine Timoteo, Maciej Kosiacki, Magdalena Cielecka, Marta Nieradkiewicz
HIT
23.00 **Rocky Balboa –** dramat, USA, reż. Sylvester Stallone, wyk. Sylvester Stallone, Burt Young, Antonio Tarver, Geraldine Hughes
0.45 **Wykrywacz kłamstw**
1.10 **Prawnik z Lincolna –** film fabularny, USA, reż. Brad Furman
4.20 **Tacy byliśmy**

TVP 2

5.30 **M jak miłość (1608) –** serial
6.25 **Pożyteczni.pl –** magazyn
6.55 **Barwy szczęścia (3229) –** serial
7.30 **Pytanie na śniadanie**
11.45 **Gwiazdorska kuchnia Ani**
12.30 **Koło fortuny –** teleturniej
13.15 **Miłość i nadzieja (297) –** serial
14.05 **Va Banque (956) –** teleturniej
14.30 **Na sygnale (757) – Wiedźma, którą kochałem–** serial
15.05 **La Promesa – pałac tajemnic (245) –** serial
15.50 **Eko na serio (11) –** felieton
16.00 **Koło fortuny –** teleturniej
16.35 **Familiada –** teleturniej
17.20 **Miłość i nadzieja (298) –** serial
18.15 **Va Banque (957) –** teleturniej
18.50 **Jeden z dziesięciu –** teleturniej
19.25 **Barwy szczęścia (3229) –** serial
19.55 **Eko na serio (12) – Jak kupować świadomie? –** felieton
20.05 **Barwy szczęścia (3230) –** serial
20.40 **Przepis dnia**
20.55 **Na dobre i na złe (964) – Rewizor –** serial
21.55 **Na sygnale (759) – Późna młodość Wiktora –** serial
22.20 **Na sygnale (760) – ...i że pozwolę ci umrzeć –** serial
22.55 **Peaky Blinders (12) –** serial
0.10 **Całe szczęście –** komedia, USA, reż. Donald Petrie, wyk. Lindsay Lohan, Chris Pine, Faizon Love, Samaire Armstrong
HIT
1.55 **W cieniu śmierci (6) –** serial
2.50 **Akacjowa 38 (88) –** serial
3.35 **Clint Eastwood – ostatni z wielkich –** film dok.
4.30 **Zakończenie dnia**

POLSAT

6.00 **Nowy Dzień z Polsat News**
8.30 **Malanowski i Partnerzy**
9.30 **48H. Zaginieni**
10.30 **Trudne sprawy**
11.30 **Gliniarze**
14.40 **Dlaczego ja?**
15.50 **Wydarzenia, Pogoda**
16.20 **Interwencja**
16.30 **Na ratunek 112**
17.00 **Gliniarze**
18.00 **Pierwsza miłość**
18.50 **Wydarzenia, Sport, Pogoda**
19.20 **Gość Wydarzeń**
19.55 **Milionerzy**
20.30 **K2. Jedziemy po bandzie**



22.00 **Kiler –** komedia kryminalna, Polska, 1997, reż. Juliusz Machulski, wyk. Cezary Pazura, Malgorzata Kożuchowska, Jerzy Stuhr, Katarzyna Figura,
HIT
0.15 **American Pie 2 –** komedia, USA, 2001, reż. James B. Rogers, wyk. Jason Biggs, Seann William Scott, Shannon Elizabeth, Alyson Hannigan
2.40 **Wtorek –** komedia, Polska, 2002, reż. Witold Adamek, wyk. Małgorzata Kożuchowska, Kinga Preis, Bolec, Jerzy Pilch, Paweł Mossakowsk
4.40 **Disco Gramy**

TVN

5.40 **Uwaga!**
5.55 **Ukryta prawda**
6.50 **Kuchenne rewolucje –** program kulinarno - rozrywkowy
7.45 **Dzień Dobry TVN**
11.40 **Kuchenne rewolucje –** program kulinarno - rozrywkowy
13.55 **The Floor**
14.35 **Ukryta prawda**
16.50 **Szpital św. Anny –** serial
17.55 **Detektywi**
19.00 **Fakty, Sport, Pogoda**
19.55 **Uwaga!**
20.10 **Doradca smaku**
20.15 **Na Wspólnej –** serial
20.55 **The Floor**
21.35 **Top Model**



23.15 **Wesele –** film obyczajowy, Polska, Łotwa 2021, reż. Wojciech Smarzowski, wyk. Robert Więckiewicz, Michalina Łabacz, Agata Kulesza, Ryszard Ronczewski, Mateusz Więcławek, Agata Turkot, Arkadiusz Jakubik
HIT
1.55 **Coś w wodzie –** film sensacyjny, USA 2024, reż. Hayley Easton Street, wyk. Hiftu Quasem, Natalie Mitsom, Lauren Lyle, Nicole Rieko Setsuko
3.25 **Szpital św. Anny –** program obyczajowy
4.20 **Uwaga!**

SUPER POLSAT

6.45 SuperLudzie Extra **7.00** Na ratunek 112 **8.00** Doktor Martin **9.00** Doktor Martin **10.00** Wydarzenia 24 **10.30** SuperLudzie **11.00** SuperLudzie **11.30** Świat według Kiepskich **14.00** Ninja Warrior Polska **16.00** TOP CHEF **17.30** Świat według Kiepskich **20.00** Złomiarze **21.05** Escape Room: Najlepsi z najlepszych - horror, USA, RPA, 2021, reż. Adam Robitel, wyk. Taylor Russell, Logan Miller, Deborah Ann Woll, Thomas Cocquerel, Holland Roden, Indya Moore, Carlito Olivero **22.55** Bez litości 2 - thriller, USA, 2018, reż. Antoine Fuqua **1.30** Świat według Kiepskich **4.00** Nasz nowy dom **5.00** Nasz nowy dom

STOPKLATKA

10.00 Wojciech Cejrowski: Boso **11.05** Jakubiak **12.10** Robert Makłowicz **14.00** Katastrofy w przestworzach **16.00** MacGyve - serial **18.05** Komisarz Rex - serial **19.05** Hudson i Rex - serial **20.00** Gangi Nowego Jorku - dramat kryminalny **23.30** Przepraszam, czy tu biją? - film sensacyjny

TV 4

8.55 Policjantki i Policjanci **10.55** Na ratunek 112 **11.55** Trudne sprawy **14.55** Ktoś tu kłamie? **16.55** Policjantki i Policjanci **18.00** Łowcy Skarbów **19.00** Policjantki i Policjanci **20.00** Uroczysko **20.30** Sprawiedliwi - Wydział Kryminalny **21.30** Sprawiedliwi. Trójmiasto **22.40** Dziedzictwo Bourne'a - film sensacyjny

TV6

7.55 Policjantki i Policjanci **8.50** Kobra - oddział specjalny **10.55** 48h. Zaginieni **11.55** 48h. Zaginieni **12.55** 48h. Zaginieni **13.55** Policjantki i Policjanci **14.55** Kobra - oddział specjalny **17.05** Magnum: Detektyw z Hawajów **18.05** Strażnik Teksasu **20.00** Agenci NCIS: Los Angeles **22.55** Sprawiedliwi - Wydział Kryminalny

Środa, 8.10

TVN 7

5.30 **Szkoła –** program obyczajowy
8.20 **Ukryta prawda**
11.25 **W – 11 Wydział Śledczy –** program kryminalny
12.55 **Detektywi**
14.55 **Szpital św. Anny –** serial
15.55 **Sąd rodzinny**
16.55 **Sekrety życia**
17.55 **Zagadki losu**
19.00 **Ukryta prawda**
20.00 **Hotel Paradise –** program rozrywkowy
21.05 **Śmiertelna wyliczanka –** film
HIT
sensacyjny, USA 2002, reż. Barbet Schroeder, wyk. Sandra Bullock, Ben Chaplin, Ryan Gosling, Michael Pitt, Agnes Bruckner, Chris Penn
23.35 **P.S. Kocham cię –** melodramat, USA 2007, reż. Richard LaGravenese, wyk. Hilary Swank, Gerard Butler, Lisa Kudrow, Gina Gershon
2.10 **Hotel Paradise –** program rozrywkowy
3.00 **Wrota piekieł –** program rozrywkowy
3.45 **SOS. Ekipy w akcji**
4.35 **Druga strona medalu**

TV PULS

6.00 **Policjanci z Miami –** serial
8.00 **Kobra – oddział specjalny –** serial
9.00 **Unforgettable: Zapisane w pamięci –** serial
10.00 **Zbuntowany anioł –** serial
11.55 **Wspaniałe stulecie –** serial
13.50 **Lombard: Życie pod zastaw**
15.50 **Ranczo –** serial
18.00 **Lombard: Życie pod zastaw**
20.00 **Kamdesh. Afgańskie piekło –** dramat wojenny, USA 2019, reż. Rod Lurie, wyk. Caleb Landry Jones, Jack Kesy, Orlando Bloom, Scott Eastwood
HIT
22.25 **Zielona strefa –** dramat wojenny, USA 2010, reż. Paul Greengrass, wyk. Amy Ryan, Brendon Gleeson, Greg Kinnear, Jason Isaacs, Khalid Abdalla, Matt Damon
0.50 **Wściekłe psy –** thriller, USA 1992, reż. Quentin Tarantino, wyk. Chris Penn, Edward Bunker, Harvey Keitel, Lawrence Tierney, Michael Madsen
3.00 **Dzielnica strachu –** serial
4.00 **Lombard: Życie pod zastaw**
5.00 **Dzielnica strachu –** serial

TRWAM

15.00 Mistyczne serce Lasu Wiedeńskiego **15.50** Ma się rozumieć **16.00** Informacje dnia **16.10** Na zdrowie **16.30** Człowiek przebaczenia i pojednania **17.00** Po stronie prawdy **17.50** Muzyczne chwile **17.55** Poczet Wielkich Polaków **18.00** Anioł Pański **18.05** Informacje dnia **18.15** Rozmowy niedokończone **19.25** Święty na każdy dzień **19.30** Opowieści biblijne **20.00** Informacje dnia **20.20** Różaniec **20.50** Myśląc Ojczyzna **21.00** Apel Jasnogórski **21.20** Informacje dnia **21.40** Polski Punkt Widzenia **22.00** Przetrwaliśmy **22.30** Burza w Okręgu Krakowskim **23.00** Dulce et decorum est pro Patria mori

TTV

5.15 Złomowisko PL **6.05** Express **6.25** Złomowisko PL **7.25** Ukryta prawda **8.25** Kartoteka **10.35** Detektywi **12.35** Zakup w ciemno **13.35** Zakup w ciemno **14.35** Kartoteka **15.45** Express **16.05** Zakup w ciemno **17.05** Życie na kredycie **17.45** Express **18.00** Sport **18.05** Życie na kredycie **18.40** Gogglebox. Przed telewizorem **19.45** Express **20.05** Zakup w ciemno **21.05** Usterka **21.45** Express **22.00** Idź na całość - program rozrywkowy **23.00** Gogglebox. Przed telewizorem **0.00** Życie na kredycie **0.30** Życie na kredycie **1.05** Dobra robota **2.05** Fachowcy **2.40** Szpital - program obyczajowy **3.25** Detektywi. Na zlecenie

TVP 1

7.00 **Transmisja Mszy Świętej**
7.30 **Pełnia Wiary –** magazyn
8.00 **Serwis Info**
8.20 **Zaraz wracam s.I (21) –** serial
9.00 **Ranczo s.IX (109) –** serial
10.00 **Komisarz Alex (86) –** serial
11.00 **Ojciec Mateusz (383) –** serial
12.00 **Serwis Info**
12.10 **Agrobiznes**
12.40 **Magazyn Rolniczy**
12.55 **Islandia, królestwo maskonurów –** film dok.
14.00 **Wichrowe wzgórze (272) –** serial
15.00 **Serwis Info**
15.15 **Reporterzy –** magazyn
15.35 **Gra słów. Krzyżówka**
16.05 **Dziedzictwo (711) –** serial
17.00 **Teleexpress, Pogoda**
17.30 **Jaka to melodia?**
18.10 **Klan (4571) –** telenowela
18.45 **Akacjowa 38 (722) –** serial
19.30 **Program informacyjny 19.30**
19.55 **Pytanie dnia**
20.10 **Sport, Pogoda**
20.25 **Piłka nożna – Chorzów. – Polska – Nowa Zelandia**
23.10 **Kaziu, Polska Ci dziękuje –** film dok.
0.00 **Wykrywacz kłamstw**
0.25 **Profilerka Jastre (5) –** serial
1.25 **Lęk –** film fabularny, Polska, Niemcy, reż. Sławomir Fabicki, wyk. Sabine Timoteo, Maciej Kosiacki, Magdalena Cielecka
3.10 **Miłość ma dwie twarze –** komedia, USA, reż. Barbara Streisand, wyk. Barbra Streisand, Jeff Bridges, Lauren Bacall, Pierce Brosnan, Mimi Rogers

POLSAT

6.00 **Nowy Dzień z Polsat News**
8.30 **Malanowski i Partnerzy**
9.30 **48H. Zaginieni**
10.30 **Trudne sprawy**
11.30 **Gliniarze**
14.40 **Dlaczego ja?**
15.50 **Wydarzenia, Pogoda**
16.20 **Interwencja**
16.30 **Na ratunek 112**
17.00 **Gliniarze**
18.00 **Pierwsza miłość**
18.50 **Wydarzenia, Sport, Pogoda**
19.15 **Gość Wydarzeń**
19.55 **Milionerzy**
20.30 **Nasz nowy dom**
21.40 **Przyjaciółki**

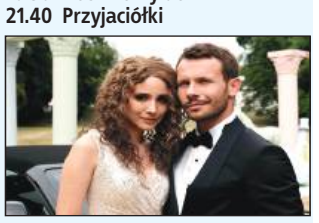

22.50 **Miłość do kwadratu –** komedia romantyczna, Polska, 2021, reż. Filip Zylber, wyk. Adrianna Chlebicka, Mateusz Banasiuk, Agnieszka Żulewska, Anna Smołowik, Krzysztof Czeczot, Mirosław Baka, Tomasz Karolak
HIT
1.00 **Trzy kroki od siebie –** melodramat, USA, 2019, reż. Justin Baldoni, wyk. Haley Lu Richardson, Cole Sprouse, Moises Arias, Kimberly Hebert Gregory, Claire Forlani, Parminder Nagra, Emily Baldoni
3.35 **Kabaretowa Ekstraklasa**
4.40 **Disco Gramy**

SUPER POLSAT

6.45 SuperLudzie Extra **7.00** Na ratunek 112 **8.00** Doktor Martin **10.00** Wydarzenia 24 **10.30** Małe Wielkie Marzenia **11.30** Świat według Kiepskich **14.00** Ninja Warrior Polska **16.00** TOP CHEF **17.30** Świat według Kiepskich **20.00** Złomiarze **21.00** Witajcie w dżungli - film przygodowy, USA, 2003, reż. Peter Berg, wyk. Dwayne Johnson, Seann William Scott, Rosario Dawson, Christopher Walken, Ewen Bremner, Jon Gries **23.15** Nigdy więcej - thriller, USA, 2002, reż. Michael Apted, wyk. Jennifer Lopez, Billy Campbell, Tessa Allen, Juliette Lewis **1.40** Świat według Kiepskich

STOPKLATKA

6.55 Złoty interes **7.50** Komisarz Rex - serial **10.00** Wojciech Cejrowski: Boso **11.05** Jakubia **12.10** Robert Makłowicz **14.00** Katastrofy w przestworzach **16.00** MacGyver - serial **18.05** Komisarz Rex - serial **19.05** Hudson i Rex - serial **20.00** Lot Feniksa - thriller **22.35** Cyborg - film fantasy

TVP 2

4.35 **Na dobre i na złe (895) Zrobisz to dla mnie? –** serial
5.30 **M jak miłość (1609) –** serial
6.20 **Operacja zdrowie**
6.55 **Barwy szczęścia (3230) –** serial
7.30 **Pytanie na śniadanie**
11.45 **Podróż po jeden uśmiech (6)**
12.25 **Koło fortuny –** teleturniej
13.15 **Miłość i nadzieja (298) –** serial
14.05 **Va Banque (957) –** teleturniej
14.30 **Na sygnale (758) – Pod presją –** serial
15.05 **La Promesa – pałac tajemnic (246) –** serial
15.50 **Eko na serio (12) – Jak kupować świadomie? –** felieton
16.00 **Koło fortuny –** teleturniej
16.35 **Familiada –** teleturniej
17.20 **Miłość i nadzieja (299) –** serial
18.15 **Va Banque (958) –** teleturniej
18.50 **Jeden z dziesięciu –** teleturniej
19.25 **Barwy szczęścia (3230) –** serial
20.05 **Barwy szczęścia (3231) –** serial
20.45 **Berlin Ku'damm – 56 (6) –** serial
21.55 **Morderstwa w Nimes –** film
HIT
kryminalny, Francja, reż. Anne Pejean, wyk. Nassim Rachi, Juliette Plumecocq - Mech, Mathieu Madenian, Tiphaine Daviot
23.30 **Rodzinka.pl –** serial
0.10 **Nieobliczalny –** film fabularny, USA, reż. Derrick Borte, wyk. Russell Crowe, Caren Pistorius, Gabriel Bateman, Jimmi Simpson
1.55 **Mała doboszka (2) –** serial
2.45 **Akacjowa 38 (89) –** serial
3.45 **Akacjowa 38 (90) –** serial
4.30 **Zakończenie dnia**

TVN

5.40 **Uwaga!**
5.55 **Ukryta prawda**
6.50 **Kuchenne rewolucje –** program kulinarno - rozrywkowy
7.45 **Dzień Dobry TVN**
11.40 **Kuchenne rewolucje –** program kulinarno - rozrywkowy
13.55 **The Floor**
14.35 **Ukryta prawda**
16.50 **Szpital św. Anny –** serial
17.55 **Detektywi**
19.00 **Fakty, Sport, Pogoda**
19.55 **Uwaga!**
20.10 **Doradca smaku**
20.15 **Na Wspólnej –** serial
20.55 **The Floor**
21.35 **Kuchenne rewolucje –** program kulinarno - rozrywkowy



22.45 **Święto ognia –** film obyczajowy, Polska 2023, reż. Kinga Dębska, wyk. Paulina Pytlak, Tomasz Sapryk, Joanna Drabik, Kinga Preis, Karolina Gruszka, Katarzyna Herman
HIT
0.50 **Skazana –** serial
1.55 **Skazana –** serial
3.00 **Ślepnąc od świateł –** miniserial
4.20 **Uwaga!**
4.35 **Szpital św. Anny –** program obyczajowy
5.05 **Jak to jest zrobione –** serial

TVP SPORT

6.15 Piłka nożna - eliminacje MŚ 2026: Polska - Finlandia **8.30** Piłka nożna - MŚ do lat 20, Chile 2025: 1/8 finału **10.35** Kolarstwo - BMX Freestyle - ME, Eindhoven - Finał Parku kobiet i mężczyzn **12.15** Kolarstwo - BMX Freestyle - ME, Eindhoven - Finał Flatlandu kobiet i mężczyzn **13.35** Odliczanie do Mundialu **15.35** Piłka nożna - MŚ do lat 20, Chile 2025: 1/8 finału **17.45** RING TVP SPORT **18.45** Piłka nożna - Chorzów: Polska - Nowa Zelandia **20.35** Piłka nożna - mecz towarzyski - Chorzów: Polska - Nowa Zelandia **23.45** Sportowy Wieczór **0.10** Przed MŚ 2026: Stories from the streett

TV 4

8.55 Policjantki i Policjanci **10.55** Na ratunek 112 **11.55** Trudne sprawy **14.55** Ktoś tu kłamie? **16.55** Policjantki i Policjanci **18.00** Łowcy Skarbów **19.00** Policjantki i Policjanci **20.00** Uroczysko **20.30** Sprawiedliwi - Wydział Kryminalny **21.30** Sprawiedliwi. Trójmiasto **22.40** Monster Hunter - film fantasy

TV6

6.00 Strażnik Teksasu **7.55** Policjantki i Policjanci **8.50** Kobra - oddział specjalny **10.55** 48h. Zaginieni **13.55** Policjantki i Policjanci **14.55** Kobra - oddział specjalny **17.00** Magnum: Detektyw z Hawajów **18.00** Strażnik Teksasu **20.00** Agenci NCIS: Los Angeles **22.55** Sprawiedliwi - Wydział Kryminalny

Czwartek, 9.10

TVN 7

5.30 **Szkoła –** program obyczajowy
8.20 **Ukryta prawda**
11.25 **W – 11 Wydział Śledczy –** program kryminalny
12.55 **Detektywi**
14.55 **Szpital św. Anny –** serial
15.55 **Sąd rodzinny**
16.55 **Sekrety życia**
17.55 **Zagadki losu**
19.00 **Ukryta prawda**
20.00 **Hotel Paradise –** program rozrywkowy
21.05 **Praktykant –** komedia, USA
HIT
2015, reż. Nancy Meyers, wyk. Robert De Niro, Anne Hathaway, Rene Russo, Anders Holm, Adam DeVine
23.35 **Niezapomniany –** film sensacyjny, USA 2017, reż. Denise Di Novi, wyk. Rosario Dawson, Katherine Heigl, Geoff Stults, Isabella Kai, Cheryl Ladd
1.50 **Hotel Paradise –** program rozrywkowy
2.40 **Wrota piekieł –** program rozrywkowy
3.25 **SOS. Ekipy w akcji**
4.15 **Druga strona medalu**
4.40 **Druga strona medalu**

TV PULS

6.00 **Policjanci z Miami –** serial
8.00 **Kobra – oddział specjalny –** serial
9.00 **Unforgettable: Zapisane w pamięci –** serial
10.00 **Zbuntowany anioł –** serial
11.55 **Wspaniałe stulecie –** serial
13.50 **Lombard: Życie pod zastaw**
15.50 **Ranczo –** serial
18.00 **Lombard: Życie pod zastaw**
19.00 **Lombard: Życie pod zastaw**
20.00 **Taxi 5 –** komedia sensacyjna, Francja 2018, reż. Franck Gastambide, wyk. Bernard Farcy, Edouard Montoute, Franck Gastambide, Malik Bentalha, Sabrina Ouazani, Salvatore Esposito
HIT
22.05 **Gliniarz z Beverly Hills –** komedia sensacyjna, USA 1984, wyk. Eddie Murphy, John Ashton, Judge Reinhold, Lisa Eilbacher
0.10 **Operacja "Corned Beef –** komedia sensacyjna
2.20 **Dzielnica strachu –** serial
3.05 **Lombard: Życie pod zastaw**
4.05 **Taki jest świat**
5.00 **Dzielnica strachu –** serial

TRWAM

16.00 Informacje dnia **16.10** Z wędką nad wodę **16.35** Sól ziemi **17.05** Akademia pro - life **17.15** Muzyczne chwile **17.30** Odpowiedzialni za Kościół **17.55** Poczet Wielkich Polaków **18.00** Anioł Pański **18.05** Informacje dnia **18.15** Rozmowy niedokończone **19.25** Święty na każdy dzień **19.30** Każdy maluch to potrafi **19.45** Modlitwa z telefonicznym udziałem dzieci **20.00** Informacje dnia **20.20** Różaniec **20.50** Głos Polski **21.00** Apel Jasnogórski **21.20** Informacje dnia **21.40** Polski Punkt Widzenia **22.00** Głos serca **22.45** Piloci. Biało - czerwoni z Dęblina **23.35** Mazurskim szlakiem piękna stworzenia

TTV

5.15 Złomowisko PL **6.05** Express **6.25** Złomowisko PL **7.25** Ukryta prawda **8.25** Kartoteka **10.35** Detektywi **12.35** Zakup w ciemno **13.35** Zakup w ciemno **14.35** Kartoteka **15.45** Express **16.05** Zakup w ciemno **17.05** Życie na kredycie **17.45** Express **18.00** Sport **18.05** Życie na kredycie **18.40** Gogglebox. Przed telewizorem **19.45** Express **20.05** Zakup w ciemno **21.05** Usterka **21.45** Express **22.00** Życie na kredycie **22.30** Życie na kredycie **23.05** Żony Podlasia **0.10** Idź na całość - program rozrywkowy **1.10** Gogglebox. Przed telewizorem **2.10** Dobra robota **2.35** Dobra robota **3.00** Osadzone. Blok F **3.25** Osadzone. Blok F

eprasa.pl 971e9e46e8

TVP 1

7.00 **Transmisja Mszy Świętej**
7.30 **Agape Blisko Ciebie**
8.00 **Serwis Info**
8.20 **Okrasa łamie przepisy**
9.00 **Ranczo s.IX (110) –** serial
10.00 **Komisarz Alex (87) –** serial
11.00 **Ojciec Mateusz (384) – Nocny kurs –** serial
12.00 **Serwis Info**
12.10 **Agrobiznes**
12.40 **Magazyn Rolniczy**
12.55 **Świat świstaka –** film dok.
14.00 **Wichrowe wzgórze (273) –** serial
15.00 **Serwis Info**
15.15 **Reporterzy –** magazyn
15.35 **Gra słów. Krzyżówka**
16.05 **Dziedzictwo (712) –** serial
17.00 **Teleexpress, Pogoda**
17.30 **Jaka to melodia?**
18.10 **Klan (4572) –** telenowela
18.45 **Akacjowa 38 (723) –** serial
19.30 **Program informacyjny 19.30**
19.55 **Pytanie dnia**
20.10 **Sport, Pogoda**
20.30 **Zaraz wracam s.I (22) –** serial
21.10 **Komisarz Alex (297) –** serial
22.10 **Sekielski wieczorową porą**
23.15 **Vabank II, czyli riposta**
HIT **–** komedia sensacyjna, reż. Juliusz Machulski, wyk. Jan Machulski, Leonard Pietraszak, Bronisław Wrocławski, Witold Pyrkosz, Jacek Chmielnik, Krzysztof Kiersznowski, Marek Walczewski, Ewa Szykulska
1.00 **Wykrywacz kłamstw**
1.25 **Drelich (4) –** serial
2.25 **Rocky Balboa –** dramat, USA, reż. Sylvester Stallone
4.10 **Tacy byliśmy**

POLSAT

6.00 **Nowy Dzień z Polsat News**
8.00 **halo tu polsat**
11.30 **Gliniarze**
12.30 **Gliniarze**
13.35 **Gliniarze**
14.40 **Dlaczego ja?**
15.50 **Wydarzenia, Pogoda**
16.20 **Interwencja**
16.30 **Na ratunek 112**
17.00 **Gliniarze**
18.00 **Pierwsza miłość**
18.50 **Wydarzenia, Sport, Pogoda**
19.20 **Gość Wydarzeń**
19.55 **Twoja Twarz Brzmi Znajomo**
22.05 **Krew**



23.10 **Znaki –** thriller sci - fi, USA,
HIT 2002, reż. M. Night Shyamalan, wyk. Mel Gibson, Joaquin Phoenix, Cherry Jones, Rory Culkin, Abigail Breslin
1.25 **Kryzys –** dramat sensacyjny, Kanada, Belgia, 2021, reż. Nicholas Jarecki, wyk. Gary Oldman, Armie Hammer, Evangeline Lilly, Luke Evans, Michelle Rodriguez, Greg Kinnear, Lily - Rose Depp, Guy Nadon, Veronica Ferres
4.05 **Kabaretowa Ekstraklasa**
4.40 **Disco Gramy**

TVP 2

4.40 **Na dobre i na złe (896) – Pusty pokój –** serial
5.35 **M jak miłość (1610) –** serial
6.20 **Anna Dymna – spotkajmy się**
6.55 **Barwy szczęścia (3231) –** serial
7.30 **Pytanie na śniadanie**
11.55 **Jedzenie ma znaczenie**
12.30 **Koło fortuny –** teleturniej
13.15 **Miłość i nadzieja (299) –** serial
14.05 **Va Banque (958) –** teleturniej
14.30 **Na sygnale (759) – Późna młodość Wiktora –** serial
15.05 **La Promesa – pałac tajemnic (247) –** serial
16.00 **Koło fortuny –** teleturniej
16.35 **Familiada –** teleturniej
17.20 **Miłość i nadzieja (300) –** serial
18.15 **Va Banque (959) –** teleturniej
18.50 **Jeden z dziesięciu –** teleturniej
19.25 **Barwy szczęścia (3231) –** serial
20.05 **Barwy szczęścia (3232) –** serial
20.45 **Postaw na milion –** teleturniej
21.45 **Tak to leciało! –** teleturniej muzyczny
22.45 **To jest grane**
23.15 **W tajnej służbie Jej Królewskiej Mości –** film sensacyjny,
HIT Wielka Brytania, reż. Peter Hunt, wyk. Diana Rigg, Telly Savalas, George Lazenby
1.50 **Morderstwa w Nimes –** film kryminalny, Francja, reż. Anne Pejean, wyk. Nassim Rachi, Juliette Plumecocq - Mech, Mathieu Madenian, Tiphaine Daviot
3.25 **Akacjowa 38 (91) –** serial
4.15 **Akacjowa 38 (92) –** serial
4.55 **Zakończenie dnia**

TVN

5.40 **Uwaga!**
5.55 **Ukryta prawda**
6.50 **Kuchenne rewolucje –** program kulinarno - rozrywkowy
7.45 **Dzień Dobry TVN**
11.40 **Kuchenne rewolucje –** program kulinarno - rozrywkowy
13.55 **The Floor**
14.35 **Ukryta prawda**
16.50 **Szpital św. Anny –** serial
17.55 **Detektywi**
19.00 **Fakty, Sport, Pogoda**
19.50 **Uwaga!**
20.00 **Flash –** film przygodowy, USA, Kanada, Nowa Zelandia, Australia 2023, reż. Andy Muschietti, wyk. Ezra Miller, Michael Keaton, Sasha Calle, Jeremy Irons, Ben Affleck, George Clooney, Nicolas Cage

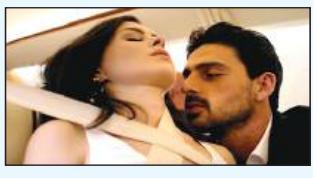

23.10 **365dni –** film erotyczny, Polska
HIT 2020, reż. Barbara Białowąs, Tomasz Mandes, wyk. Anna Maria Sieklucka, Michele Morrone, Bronisław Wrocławski, Otar Saralidze
1.25 **Kuba Wojewódzki**
2.35 **Kuchenne rewolucje –** program kulinarno - rozrywkowy
3.35 **Szpital św. Anny**
4.35 **Uwaga!**
4.50 **Nauka jazdy**

Piątek, 10.10

TVN 7

5.30 **Szkoła –** program obyczajowy
8.20 **Ukryta prawda**
9.20 **Ukryta prawda**
10.25 **Ukryta prawda**
11.25 **W – 11 Wydział Śledczy –** program kryminalny
12.55 **Detektywi**
14.55 **Szpital św. Anny –** serial
15.55 **Sąd rodzinny**
16.55 **Sekrety życia**
17.55 **Zagadki losu**
19.00 **Ukryta prawda**
20.00 **Ojciec panny młodej –** komedia
HIT dramat, USA 2022, reż. Gary Alazraki, wyk. Andy Garcia, Gloria Estefan, Adria Arjona, Isabela Merced, Enrique Murciano
22.30 **Ślub od pierwszego wejrzenia**
23.35 **Top Gun: Maverick –** film sensacyjny, USA 2022, reż. Joseph Kosinski, wyk. Tom Cruise, Jennifer Connelly, Miles Teller, Val Kilmer, Monica Barbaro
2.15 **Hotel Paradise –** program rozrywkowy
3.05 **Osadzone. Blok F**
3.35 **SOS. Ekipy w akcji**
4.25 **Druga strona medalu**

TV PULS

6.00 **Policjanci z Miami –** serial
8.00 **Kobra – oddział specjalny –** serial
9.00 **Unforgettable: Zapisane w pamięci –** serial
10.00 **Zbuntowany anioł –** serial
11.55 **Wspaniałe stulecie –** serial
13.50 **Lombard: Życie pod zastaw**
15.50 **Ranczo –** serial
18.00 **Lombard: Życie pod zastaw**
20.00 **Ostatni ślad –** thriller, USA
HIT 2022, reż. Brian Goodman, wyk. Ethan Embry, Gerard Butler, Jaimie Alexander, Russell Hornsby
22.00 **Londyn w ogniu –** film sensacyjny, USA, Bułgaria, Wielka Brytania 2016, reż. Babak Najafi, wyk. Aaron Eckhart, Angela Bassett, Gerard Butler, Morgan Freeman
23.55 **Cash Out –** film sensacyjny, USA 2024, reż. Randall Emmett, wyk. John Travolta, Korrina Rico, Kristin Davis, Lukas Haas
1.35 **Lombard: Życie pod zastaw**
2.35 **Menu na miarę**
4.55 **Dyżur**

TRWAM

15.20 Mocni w Wierze **15.50** Ma się rozumieć **16.00** Informacje dnia **16.10** Natura Obiektywnie **16.40** Wykłady z kongresu. Katolicy a tożsamość Europy **17.00** Serial z życia Jezusa **17.30** Geopolityka **17.55** Poczet Wielkich Polaków **18.00** Anioł Pański **18.05** Informacje dnia **18.15** Westerplatte Młodych **19.00** Msza Święta **20.00** Informacje dnia **20.20** Różaniec **20.50** Myśląc Ojczyzna **21.00** Apel Jasnogórski **21.20** Informacje dnia **21.40** Polski Punkt Widzenia **22.00** Zawód. Prymas Polski **22.50** Przegląd Katolickiego Tygodnika "Niedziela" **22.55** Moja Fatima **23.30** Regał

SUPER POLSAT

6.45 SuperLudzie Extra **7.00** Na ratunek 112 **8.00** Doktor Martin **10.00** Wydarzenia 24 **10.30** Serca dwa **11.00** Świat według Kiepskich **11.35** Twoja Twarz Brzmi Znajomo **13.30** Świat według Kiepskich **14.00** Ninja Warrior Polska **16.00** TOP CHEF **17.30** Świat według Kiepskich **19.00** Kolacja w ciemno **21.00** Siedmiu wspaniałych - western, USA, Australia, 2016, reż. Antoine Fuqua, wyk. Denzel Washington, Chris Pratt, Ethan Hawke, Vincent D'Onofrio, Lee Byung - hun, Manuel Garcia - Rulfo, Martin Sensmeier **23.50** Nie oddychaj 2 - thriller **2.00** Backdoor - wyjście awaryjne **2.30** Świat według Kiepskich

TVP SPORT

6.05 Piłka nożna: Polska - Nowa Zelandia **8.20** Piłka nożna - MŚ do lat 20, Chile 2025: 1/8 finału **10.25** Polska Liga Żeglarska **11.00** Futsal - ME do lat 19, Mołdawia - podsumowanie **12.25** Piłka nożna - Futsal - ME do lat 19, Mołdawia - Finał. **14.20** RING TVP SPORT **15.20** Piłka nożna - MŚ do lat 20, Chile 2025: 1/8 finału **17.25** Piłka nożna - Eliminacje Mistrzostw Europy do lat 21: Polska - Czarnogóra **20.40** Piłka nożna: Polska - Nowa Zelandia **22.45** Sportowy Wieczór **23.20** Piłka nożna - Eliminacje Mistrzostw Europy do lat 21: Polska - Czarnogóra **1.30** Boks - Gala w Londynie, Royal Albert Hall

TTV

5.15 Złomowisko PL **6.05** Express **6.25** Złomowisko PL **7.25** Ukryta prawda **8.25** Kartoteka **9.30** Kartoteka **10.35** Detektywi **12.35** Zakup w ciemno **13.35** Zakup w ciemno **14.35** Kartoteka **15.45** Express **16.05** Zakup w ciemno **17.05** Usterka **17.45** Express **18.00** Sport **18.05** Orzeł czy Reszka **19.05** Życie na kredycie **19.45** Express **20.05** Życie na kredycie **20.45** Gogglebox. Przed telewizorem **21.45** Express **22.00** Damy i wieśniaczki. PL **23.00** Orzeł czy Reszka **0.00** Gogglebox. Przed telewizorem **1.00** Diabelnie boskie - serial **1.25** Diabelnie boskie - serial **1.55** Damy i wieśniaczki. PL **2.55** Damy i wieśniaczki. PL

STOPKLATKA

7.50 Komisarz Rex - serial **10.00** Wojciech Cejrowski: Boso **11.05** Jakubiak **12.10** Robert Makłowicz **14.00** Katastrofy w przestworzach **16.00** MacGyver - serial **18.05** Komisarz Rex - serial **19.05** Hudson i Rex - serial **20.00** Młode wilki - film sensacyjny **22.05** Podły, okrutny, zły - film biograficzny

TV 4

6.00 Łowcy Skarbów **7.55** Bogaty Dom - Biedny Dom **8.55** Policjantki i Policjanci **10.55** Na ratunek 112 **11.55** Trudne sprawy **14.55** Ktoś tu kłamie? **16.55** Policjantki i Policjanci **18.00** Łowcy Skarbów **19.00** Policjantki i Policjanci **20.00** Gwiazdy Kabaretu **22.05** Jason Bourne - thriller sensacyjny, USA

TV6

8.55 Kobra - oddział specjalny **11.00** 48h. Zaginieni **14.00** Policjantki i Policjanci **15.00** Kobra - oddział specjalny **17.05** Magnum: Detektyw z Hawajów **18.00** Strażnik Teksasu **20.00** Kryminalne zagadki Miami **21.55** CSI: Kryminalne zagadki Nowego Jorku **23.50** Lep na muchy - komedia kryminalna

TVP 1

7.00 **Transmisja Mszy Świętej**
7.40 **Rok w ogrodzie**
8.20 **Pełnosprawni –** magazyn
8.55 **Ranczo s.IX (111) –** serial
9.55 **Komisarz Alex (88) –** serial
10.50 **Ojciec Mateusz (401) –** serial
11.50 **Cartouche – zbójca –** film fabularny, Francja, Włochy
13.50 **Fascynujące miejsca – Fascynująca Szwajcaria – Cały rok w Górach Jura –** cykl dok.
14.25 **Okrasa łamie przepisy – Spotkanie z trawą żubrową –** magazyn kulinarny
15.00 **Rolnik szuka żony – /4/ –** reality show
16.05 **Dziedzictwo (713) –** serial
17.00 **Teleexpress**
17.35 **Pan Mama (31 – 32) –** serial
18.40 **Jaka to melodia?**
19.30 **Program informacyjny 19.30**
20.00 **Rozmowa z abp Adrianem Galbasem z okazji XXV Dnia papieskiego**
20.25 **Profilerka Jastr? (6) –** serial
21.25 **Różyczka 2 –** dramat, reż. Jan
HIT Kidawa - Błoński, wyk. Jacek Braciak, Paweł Małaszyński, Janusz Gajos, Robert Więckiewicz, Magdalena Boczarska, Adrian Topol, Maria Seweryn
23.25 **Trzy sekundy –** film fabularny, Wielka Brytania, reż. Andrea Di Stefano, wyk. Common, Karma Meyer, Joel Kinnaman
1.20 **Sprawdzamy –** magazyn
1.45 **Mężczyzna moich marzeń –** komedia, Francja, reż. Daniele Thompson, wyk. Jean Reno, Juliette Binoche, Sergi Lopez
3.20 **Jaka to melodia?**

POLSAT

6.00 **Nowy Dzień z Polsat News**
8.00 **halo tu polsat**
11.30 **Ewa gotuje**
12.00 **Awantura o kasę**
13.10 **Kot w butach: Ostatnie życzenie –** film anim.
15.25 **Kryptonim Szef Polska**
16.30 **Randka w ciemno**
17.30 **Awantura o kasę**
18.50 **Wydarzenia, Sport, Pogoda**
19.15 **Prezydenci i Premierzy**
19.55 **Kabaret na żywo. Młodzi i Moralni. Nad mętną rzeką**



21.40 **Znachor –** dramat obyczajowy, Polska, 2023, reż. Michał
HIT Gazda, wyk. Leszek Lichota, Maria Kowalska, Ignacy Liss, Anna Szymańczyk, Artur Barsis, Małgorzata Mikołajczak, Mirosław Haniszewski, Ewa Szykulska - Uniwersalna opowieść o miłości, rozgrywająca się w Polsce okresu międzywojennego.
0.25 **Most szpiegów –** thriller szpiegowski, USA, Niemcy, 2014, reż. Steven Spielberg, wyk. Tom Hanks, Mark Rylance, Alan Alda, Sebastian Koch, Domenick Lombardozzi, Victor Verhaeghe
3.35 **Świat według Kiepskich**

TVP 2

5.10 **Barwy szczęścia (3228 – 3229) –** serial
6.25 **M jak miłość (1880) –** serial
7.30 **Pytanie na śniadanie**
11.30 **Górna półka smaku**
12.10 **Postaw na milion –** teleturniej
13.05 **Miłość i nadzieja (300) –** serial
14.00 **Familiada –** teleturniej
14.25 **Koło fortuny –** teleturniej
15.00 **Szansa na sukces. Opole 2026 – Big Cyc**
16.00 **Gala wręczenia nagród Totus Tuus 2025 –** koncert
17.05 **Przepis dnia**
17.20 **Miłość i nadzieja (301) –** serial
18.15 **Va Banque (960) –** teleturniej
18.50 **Słowo na niedzielę – Trudna sztuka rozumienia**
19.00 **Informacje kulturalne**
19.25 **Rodzinka.pl – Staszek –** serial
20.00 **Rodzinka.pl – Bździągwa –** serial
20.30 **The Voice of Poland s. XVI – Bitwa, cz. I –** widowisko muzyczne
21.50 **The Voice of Poland s. XVI – Bitwa, cz. II –** widowisko muzyczne
23.05 **Raz się żyje –** film fabularny,
HIT USA, reż. Nash Edgerton, wyk. David Oyelowo, Charlize Theron, Joel Edgerton
1.10 **Nieobliczalny –** film fabularny, USA, reż. Derrick Borte, wyk. Russell Crowe, Caren Pistorius, Gabriel Bateman, Jimmi Simpson
2.50 **Akacjowa 38 (93) –** serial
3.40 **Zakończenie dnia**

TVN

5.35 **Uwaga!**
5.50 **Ukryta prawda**
6.45 **Kobieta na krańcu świata**
7.45 **Dzień Dobry TVN**
11.30 **Na Wspólnej Omnibus –** serial
13.25 **MasterChef**
15.05 **Jak wytresować smoka –** film przygodowy, USA 2010, reż. Dean DeBlois, Chris Sanders
17.20 **Unboxing – Wielkie Otwarcie**
17.55 **Ugotowani –** magazyn
19.00 **Fakty, Sport, Pogoda**
19.45 **Afryka Express**



21.40 **Bridget Jones III –** komedia
HIT romantyczna, Francja, Irlandia, USA, Wielka Brytania, Chiny 2016, reż. Sharon Maguire, wyk. Renée Zellweger, Colin Firth, Patrick Dempsey, Jim Broadbent, Gemma Jones, Emma Thompson
0.10 **Odnajdę cię –** film sensacyjny, Polska 2018, reż. Beata Dzianowicz, wyk. Ewa Kaim, Dariusz Chojnacki, Michał Żurawski, Piotr Stramowski, Mirosław Haniszewski
1.50 **Szpital św. Anny –** program obyczajowy
2.50 **Co za kabaret!**
3.40 **Uwaga!**
3.55 **Łowcy staroci**
4.45 **Jak to jest zrobione –** serial

SUPER POLSAT

6.45 SuperLudzie Extra **7.05** Byli sobie wynalazcy **10.00** Zielony Szerszeń - komedia sensacyjna **12.30** Świat według Kiepskich **15.00** Złomiarze **18.00** Świat według Kiepskich **19.00** Kolacja w ciemno **20.00** Kolacja w ciemno **21.00** Pamięć absolutna - thriller sci - fi, USA, Kanada, 2012, reż. Len Wiseman, wyk. Colin Farrell, Kate Beckinsale, Jessica Biel, Bryan Cranston **23.30** Witajcie w dżungli - film przygodowy, USA, 2003, reż. Peter Berg, wyk. Dwayne Johnson, Seann William Scott, Rosario Dawson, Christopher Walken **1.45** Backdoor - wyjście awaryjne **2.15** Świat według Kiepskich **4.00** Nasz nowy dom

TVP SPORT

6.40 Piłka nożna - Eliminacje ME do lat 21: Polska - Czarnogóra **8.45** Piłka nożna: Polska - Nowa Zelandia **10.55** Piłka nożna kobiet: Górnik Łęczna - Czarni Sosnowiec **13.10** Piłka nożna: Świt Szczecin - Podhale Nowy Targ **15.20** Siatkówka mężczyzn: CMC Aluron Zawiercie - ACH Volley Lublana **17.25** Siatkówka mężczyzn: Trefl Gdańsk - Galatasaray Stambuł **20.05** Mundial 2026 - Legendy miejskie - Meksyk **20.40** Piłka nożna - Eliminacje MŚ 2026: Hiszpania - Gruzja **22.45** Sportowy Wieczór **23.25** Siatkówka mężczyzn: Trefl Gdańsk - Galatasaray Stambuł

STOPKLATKA

6.00 Robin z Sherwood - serial **7.00** Komisarz Rex - serial **10.00** Hudson i Rex - serial **13.25** Wiedźmin - film fantasy **16.00** Ścigany - komedia **17.45** Stawka większa niż życie - serial **20.00** Pocałunek śmierci - film kryminalny **22.05** Patriota - thriller **23.55** Kret - thriller **2.30** Konwój - thriller

TV 4

6.00 Łowcy Skarbów **7.00** Galileo **11.05** JesteśmyDlaDzieci **11.30** Miodowe lata **12.45** Wulkan - film katastroficzny **14.55** Policjantki i Policjanci **20.00** Sprawiedliwi - Wydział Kryminalny **0.00** Gwiazdy Kabaretu **1.00** Gwiazdy Kabaretu **2.05** STOP Drogówka **3.05** Pełna chata

TV6

6.00 Obrońcy Berk **7.50** Stuart Malutki - komedia familijna **9.35** Cobra Kai **11.35** Magnum: Detektyw z Hawajów **16.20** Columbo **20.00** Kryminalne zagadki Miami **21.55** CSI: Kryminalne zagadki Nowego Jorku **23.50** Kolekcjoner - horror, USA, 2009s **1.40** Włatcy móch **2.10** Włatcy móch

Sobota, 11.10

TVN 7

5.25 **Szkoła –** program obyczajowy
6.15 **Wiza na miłość: pierwsze spotkanie**
7.15 **Scooby - Doo! –** komedia
9.10 **Ukryta prawda**
11.20 **Mówię Wam**
12.25 **Top Model**
13.50 **Ukryta prawda**
14.50 **Ukryta prawda**
15.55 **Detektywi**
18.00 **Anatomia piękna**
19.00 **Idź na całość**
20.00 **Harry Potter i Książę Półkrwi**
HIT **–** film przygodowy, Wielka Brytania, USA 2009, reż. David Yates, wyk. Daniel Radcliffe, Emma Watson, Rupert Grint, Michael Gambon, Helena Bonham Carter, Jim Broadbent
23.20 **Dziewiąty legion –** film przygodowy, USA, Wielka Brytania 2011, reż. Kevin Macdonald, wyk. Channing Tatum, Jamie Bell, Donald Sutherland
1.45 **Ojcowie i córki –** film obyczajowy, USA, Włochy 2016, reż. Gabriele Muccino
3.45 **Usterka**
4.15 **Druga strona medalu**

TV PULS

6.00 **Kobra – oddział specjalny –** serial
7.00 **Kobra – oddział**
9.00 **Taki jest świat**
10.00 **Lombard: Życie pod zastaw**
12.00 **Lombard: Życie pod zastaw**
14.00 **Lombard: Życie pod zastaw**
16.00 **Lombard: Życie pod zastaw**
18.00 **Lombard: Życie pod zastaw**
20.00 **Świat w ogniu –** film sensacyjny, USA 2019, reż. Ric
HIT Roman Waugh, wyk. Gerard Butler, Jada Pinkett Smith, Lance Reddick, Morgan Freeman, Nick Nolte
22.15 **Przerwany lot –** film sensacyjny, USA, Wielka Brytania 2023, reż. Jean - François Richet, wyk. Ben Ben - Victor, Daniella Pineda, Gerard Butler, Nike Colter, Remi Adeleke, Yoson An
0.40 **97 minut do śmierci –** thriller, USA 2022, reż. Timo Vuorensola, wyk. Alec Baldwin, Johnatan Rhys Meyers, MyAnna Buring
2.20 **Dyżur**
3.35 **Menu na miarę**

TRWAM

15.15 Mateczniki Polskości **15.30** Wierzę w Boga **16.00** Informacje dnia **16.10** Historia PL **17.00** Zapiski ze świętości Prymasa Tysiąclecia **17.30** Przełamując bariery **17.55** Poczet Wielkich Polaków **18.00** Anioł Pański **18.05** Informacje dnia **18.15** Rozmowy niedokończone **19.25** święty na każdy dzień **19.30** Manna z Nieba **19.45** Modlitwa z telefonicznym udziałem dzieci **20.00** Informacje dnia **20.20** Różaniec **20.50** Myśląc Ojczyzna **21.00** Apel Jasnogórski **21.20** Informacje dnia **21.40** Polski Punkt Widzenia **22.00** Warto być ojcem **22.15** Głos serca **23.00** Odpowiedzialni za Kościół **23.30** Siostry na posterunku

TTV

5.10 Zapukaj do moich drzwi - telenowela **5.55** DeFacto **6.25** Express **6.45** Diabelnie boskie - serial **7.45** Żony Podlasia **8.45** Gogglebox. Przed telewizorem **9.45** Express **10.05** Usterka **10.35** Nic do zgłoszenia **12.40** Zakup w ciemno **15.45** Express **16.05** Gogglebox. Przed telewizorem **17.05** Usterka **17.45** Express **18.05** Usterka **18.40** Damy i wieśniaczki. PL **19.45** Express **20.00** Zakup w ciemno **21.00** Idź na całość **22.00** Orzeł czy Reszka **23.00** Gogglebox. Przed telewizorem **1.00** Diabelnie boskie - serial **1.55** Zapukaj do moich drzwi - telenowela **2.45** Zapukaj do moich drzwi - telenowela

eprasa.pl 971e9e46e8

TVP 1

7.00 **Transmisja Mszy Świętej**
8.00 **Tydzień**
8.25 **Kariera Nikodema Dyzmy (7) –** serial
9.30 **Msza Święta z Sanktuarium**
11.05 **Komisarz Alex (297) –** serial
12.00 **Anioł Pański**
12.15 **Między ziemią a niebem**
12.45 **Lepsza strona świata**
13.10 **Podniebni łowcy –** film dok.
14.10 **Vabank II, czyli riposta –** komedia sensacyjna, reż. Juliusz Machulski
16.05 **Dziedzictwo (714) –** serial
17.00 **Teleexpress, Pogoda**
17.30 **Św. Jan Paweł II – prorok nadziei –** koncert
18.40 **Jaka to melodia?**
19.30 **Program informacyjny 19.30**
19.55 **Pytanie dnia**
20.05 **Sport, Pogoda**
20.25 **Piłka nożna – Eliminacje MŚ 2026. – Litwa – Polska**
23.15 **Licencja na uwodzenie**
HIT **–** komedia romantyczna, Francja, reż. Pascal Chaumeil, wyk. Romain Duris, Vanessa Paradis, Francois Damiens, Julie Ferrier
1.10 **Różyczka 2 –** dramat, reż. Jan Kidawa - Błoński, wyk. Jacek Braciak, Paweł Małaszyński, Mateusz Banasiuk, Janusz Gajos, Robert Więckiewicz, Magdalena Boczarska, Adrian Topol, Maria Seweryn
2.55 **Sprawdzamy –** magazyn
3.20 **Jaka to melodia?**
4.20 **Tacy byliśmy – BAJM**
4.45 **Tacy byliśmy – 2 plus 1**
5.10 **Zakończenie dnia**

TVP 2

4.00 **Barwy szczęścia (3230 – 3232) –** serial
5.45 **M jak miłość (1881) –** serial
6.45 **Operacja zdrowie**
7.30 **Pytanie na śniadanie**
10.50 **Jak to się mówi, czyli Kasia u Bralczyka**
11.25 **The Voice of Poland s. XVI – Bitwa, cz. I –** widowisko muzyczne
12.30 **The Voice of Poland s. XVI – Bitwa, cz. II –** widowisko muzyczne
13.35 **The Voice Comeback Stage Powered by Orange (6) –** widowisko muzyczne
14.00 **Familiada –** teleturniej
14.35 **Piłka nożna – Mecz Legend – Polska – Niemcy**
17.20 **Harry Wild (6) –** serial
18.20 **Rodzinka.pl –** serial
19.05 **W tajnej służbie Jej Królewskiej Mości –** film sensacyjny, Wielka Brytania, reż. Peter Hunt, wyk. Diana Rigg, Telly Savalas, George Lazenby
21.35 **Muzyka na dobry wieczór – widowisko muzyczne**
22.40 **Kod Annie Parker –** film fabularny, USA, reż. Steven Bernstein, wyk. Marley Shelton, Maggie Grace, Samantha Morton
0.35 **Kamerdyner (3) –** serial
1.30 **Raz się żyje –** film fabularny, USA, reż. Nash Edgerton, wyk. David Oyelowo, Charlize Theron, Joel Edgerton
3.35 **Akacjowa 38 (94) –** serial
4.25 **Zakończenie dnia**

Niedziela, 12.10

TVN 7

5.15 **Szkoła –** program obyczajowy
6.05 **Wiza na miłość: pierwsze spotkanie**
7.05 **New Looney Tunes III –** anim.
7.50 **Nancy Drew i ukryte schody –** film familijny, USA 2019
9.40 **Pogromcy Chaosu**
10.45 **Ukryta prawda**
14.45 **Detektywi**
16.45 **Harry Potter i Książę Półkrwi –** film przygodowy, W. Brytania, USA 2009, reż. David Yates
20.00 **Godzilla –** film przygodowy, HIT USA, Japonia 2014, reż. Gareth Edwards, wyk. Aaron Taylor - Johnson, Elizabeth Olsen, Bryan Cranston, Ken Watanabe, Juliette Binoche
22.45 **Praktykant –** komedia, USA 2015, reż. Nancy Meyers, wyk. Robert De Niro, Anne Hathaway, Rene Russo, Anders Holm
1.20 **Inwazja –** film sci - fi, USA, Australia 2007, reż. Oliver Hirschbiegel, wyk. Nicole Kidman, Daniel Craig, Jeremy Northam, Jackson Bond, Jeffrey Wright
3.10 **Wrota piekieł –** program rozrywkowy

TV PULS

5.45 **Taki jest świat**
6.25 **Kobra – oddział specjalny –** serial
8.20 **Ranczo –** serial
13.25 **Terminal –** komedia romantyczna, USA 2004
15.50 **Był sobie pies 2 –** film familijny, Chiny, Indie, Hongkong
18.00 **Taxi 5 –** komedia sensacyjna, Francja 2018, reż. Franck Gastambide, wyk. Bernard Farcy, Edouard Montoute, Franck Gastambide, Malik Bentalha, Sabrina Ouazani
20.00 **Pocałunek smoka –** dramat HIT sensacyjny, Francja, USA 2001, reż. Chris Nahon, wyk. Jet Li, Bridget Fonda, Tchéky Karyo
22.00 **Klub zabójców –** film sensacyjny, USA 2023, reż. Camille Delamarre, wyk. Daniela Melchior, Jimmy Jean - Louis, Noomi Rapace, Sam Neill
0.15 **Kamdesh. Afgańskie piekło –** dramat wojenny, USA 2019, reż. Rod Lurie, wyk. Caleb Landry Jones, Jack Kesy, Orlando Bloom, Scott Eastwood
3.00 **Dyżur**

TRWAM

16.10 Koncert życzeń **16.50** Mateczniki Polskości **17.00** Natura et Homo **17.30** Sól ziemi **17.55** Poczet Wielkich Polaków **18.00** Anioł Pański **18.05** Informacje dnia **18.15** Rozmowy niedokończone **19.25** święty na każdy dzień **19.30** Moja katolicka rodzina **20.00** Informacje dnia **20.20** Różaniec **20.50** Credo. Wiara Kościoła **21.00** Apel Jasnogórski **21.20** Informacje dnia **21.40** Retrospekcja **21.45** Stan Bezpieczeństwa Państwa **21.55** święty na każdy dzień **22.00** Mocni Jego mocą **22.30** Muzyczne chwile **22.45** Jak wygrać małżeństwo? **23.00** Jak my to widzimy **23.30** Tam, gdzie Bóg płacze

TVP 1

7.00 **Transmisja Mszy Świętej**
7.30 **Studio Raban –** magazyn
8.00 **Serwis Info, Pogoda**
8.20 **Serial fabularny**
9.00 **Ranczo s.IX (112) –** serial
10.00 **Komisarz Alex (89) –** serial
11.00 **Ojciec Mateusz (385) –** serial
12.00 **Serwis Info**
12.10 **Agrobiznes**
12.40 **To się opłaca –** magazyn
12.55 **Podniebni łowcy –** film dok.
14.00 **Wichrowe wzgórze (274) –** serial
15.00 **Serwis Info**
15.15 **Reporterzy –** magazyn
15.35 **Gra słów. Krzyżówka**
16.05 **Dziedzictwo (715) –** serial
17.00 **Teleexpress, Pogoda**
17.30 **Jaka to melodia?**
18.10 **Klan (4573) –** telenowela
18.45 **Akacjowa 38 (724) –** serial
19.30 **Program informacyjny 19.30**
19.55 **Pytanie dnia**
20.10 **Sport, Pogoda**
20.30 **Teatr Telewizji – Separatka –** spektakl teatralny
22.40 **Sól i światło –** film dok.
23.50 **Balans bieli –** magazyn
0.25 **Wykrywacz kłamstw**
0.50 **Chopin. Pragnienie miłości –** dramat, reż. Jerzy Antczak, wyk. Danuta Stenka, Adam Woronowicz, Bożena Stachura, Andrzej Zieliński, Marian Opania Jadwiga Barańska, Anna Radwan, Piotr Adamczyk
3.05 **Trzy sekundy –** film fabularny, Wielka Brytania, reż. Andrea Di Stefano, wyk. Common, Karma Meyer, Joel Kinnaman, Rosamund Pike

TVP 2

4.35 **Na dobre i na złe (897) –** serial
5.35 **M jak miłość (1611) –** serial
6.25 **Rodzina święta – Jak mądrze chwalić dziecko, by go nie zepsuć**
6.55 **Barwy szczęścia (3232) –** serial
7.30 **Pytanie na śniadanie**
11.45 **Okrasa łamie przepisy – Spotkanie z trawą żubrową**
12.25 **Koło fortuny –** teleturniej
13.15 **Miłość i nadzieja (301) –** serial
14.05 **Va Banque (960) –** teleturniej
14.35 **Na sygnale (760) – ... i że pozwolę ci umrzeć –** serial
15.05 **La Promesa – pałac tajemnic (248) –** serial
16.00 **Koło fortuny –** teleturniej
16.35 **Familiada –** teleturniej
17.20 **Miłość i nadzieja (302) –** serial
18.15 **Va Banque (961) –** teleturniej
18.50 **Jeden z dziesięciu –** teleturniej
19.25 **Barwy szczęścia (3232) –** serial
19.55 **Program poradnikowy**
20.05 **Barwy szczęścia (3233) –** serial
20.40 **Kulisy serialu**
20.55 **M jak miłość (1882) –** serial
21.55 **Na sygnale (761) – Studencka impreza –** serial
22.20 **Na sygnale (762) – Drobne ulepszenie –** serial
22.55 **W cieniu śmierci (7) –** serial
23.55 **Wojna –** dramat wojenny , HIT Francja, Dania, reż. Tobias Lindholm, wyk. Tuva Novotny, Soren Malling, Pilou Asbeak, Charlotte Munck
2.00 **Stulecie Winnych (40) –** serial
2.55 **Akacjowa 38 (95) –** serial
3.40 **Akacjowa 38 (96) –** serial
4.20 **Zakończenie dnia**

Poniedziałek, 13.10

TVN 7

5.30 **Szkoła –** program obyczajowy
8.20 **Ukryta prawda**
11.25 **W – 11 Wydział Śledczy –** program kryminalny
12.55 **Detektywi**
14.55 **Szpital św. Anny –** serial
15.55 **Sąd rodzinny**
16.55 **Sekrety życia**
17.55 **Zagadki losu**
19.00 **Ukryta prawda**
20.00 **Hotel Paradise –** program rozrywkowy
21.05 **41 dni nadziei –** film przygo- HIT dowy, USA, Islandia, Hong Kong 2018, reż. Baltasar Kormákur, wyk. Shailene Woodley, Sam Claflin, Jeffrey Thomas, Elizabeth Hawthorne, Grace Palmer
23.10 **Droga powrotna –** film obyczajowy, USA, Kanada 2020, reż. Gavin O'Connor, wyk. Ben Affleck, Al Madrigal, Janina Gavankar, Michaela Watkins
1.30 **Mówię Wam**
2.20 **Wrota piekieł –** program rozrywkowy
3.10 **Osadzone. Blok F**
3.40 **SOS. Ekipy w akcji**
4.25 **Fachowcy**

TV PULS

6.00 **Policjanci z Miami –** serial
8.00 **Kobra – oddział specjalny –** serial
9.00 **Unforgettable: Zapisane w pamięci –** serial
10.00 **Zbuntowany anioł –** serial
11.55 **Wspaniałe stulecie –** serial
13.50 **Lombard: Życie pod zastaw**
15.50 **Ranczo –** serial
18.00 **Lombard: Życie pod zastaw**
20.00 **Likwidator –** film sensacyjny, HIT USA 2013, reż. Kim Jee - woon, wyk. Arnold Schwarzenegger, Forest Whitaker, Johnny Knoxville
22.05 **Ostatni ślad –** thriller, USA 2022, reż. Brian Goodman, wyk. Ethan Embry, Gerard Butler, Jaimie Alexander, Russell Hornsby
0.05 **Węgiel –** thriller, Francja, Belgia 2017, reż. Olivier Marchal, wyk. Chender Idir, Gérard Depardieu, Gringe, Magimel Benoit
2.10 **Dzielnica strachu –** serial
3.05 **Lombard: Życie pod zastaw**
4.05 **Taki jest świat**
5.00 **Dzielnica strachu –** serial

POLSAT

6.00 **Nowy Dzień z Polsat News**
8.00 **halo tu polsat**
11.00 **Randka w ciemno**
12.15 **Shrek –** film anim.
14.00 **Twoja Twarz Brzmi Znajomo**
16.15 **Nasz Nowy Dom**
17.30 **Awantura o kasę**
18.50 **Wydarzenia, Sport, Pogod**
19.30 **Państwo w Państwie**
22.35 **Teściowie**



23.10 **Kiler –** komedia kryminalna, HIT Polska, 1997, reż. Juliusz Machulski, wyk. Cezary Pazura, Malgorzata Kożuchowska, Jerzy Stuhr, Katarzyna Figura, Jan Englert, Marek Kondrat, Jan Machulski, Krzysztof Kiersznowski - Bohaterem tej kryminalnej komedii jest sympatyczny trzydziestoletni taksówkarz Jurek K. - człowiek pod wieloma względami przeciętny, mający jedynie nieprzeciętnego pecha.
1.25 **Miłość do kwadratu –** komedia romantyczna, Polska, 2021, reż. Filip Zylber, wyk. Adrianna Chlebicka, Mateusz Banasiuk, Agnieszka Żulewska, Anna Smołowik, Krzysztof Czeczot
3.40 **Świat według Kiepskich**
4.40 **Disco Gramy**

TVN

5.20 **Uwaga!**
5.35 **Batwheels I –** animacja
5.50 **Ukryta prawda**
6.45 **Bitwa o gości**
7.45 **Dzień Dobry TVN**
12.00 **Kobieta na krańcu świata**
13.10 **Co za tydzień**
13.55 **Afryka Express**
15.45 **Galimatias, czyli kogel mogel II –** komedia, Polska
17.55 **Pogromcy Chaosu –** program rozrywkowy
19.00 **Fakty, Sport, Pogoda**
19.45 **MasterChef**



21.25 **Johnny –** film biograficzny, HIT Polska 2022, reż. Daniel Jaroszek, wyk. Dawid Ogrodnik, Piotr Trojan, Magdalena Czerwińska, Anna Dymna, Maria Pakulnis, Witold Dębicki
23.50 **Flash –** film przygodowy, USA, Kanada, Nowa Zelandia, Australia 2023, reż. Andy Muschietti, wyk. Ezra Miller, Michael Keaton, Sasha Calle, Michael Shannon, Jeremy Irons, Ben Affleck, George Clooney, Nicolas Cage, Gal Gadot
2.45 **Superwizjer**
3.25 **Szpital św. Anny –** program obyczajowy
4.15 **Uwaga!**
4.35 **Celnicy kontra przemytnicy**

POLSAT

6.00 **Nowy Dzień z Polsat News**
8.30 **Malanowski i Partnerzy**
9.30 **48H. Zaginieni**
10.30 **Trudne sprawy**
11.35 **Gliniarze**
14.40 **Dlaczego ja?**
15.50 **Wydarzenia, Pogoda**
16.20 **Interwencja**
16.30 **Na ratunek 112**
17.00 **Gliniarze**
18.00 **Pierwsza miłość**
18.50 **Wydarzenia, Sport, Pogoda**
19.15 **Gość Wydarzeń**
19.55 **Milionerzy**



20.30 **MEGA HIT – Przykładny obywatel –** thriller, Wielka HIT Brytania, Norwegia, Chiny, 2019, reż. Hans Petter Moland, wyk. Liam Neeson, Laura Dern, Michael Neeson, Michael Eklund, Bradley Stryker
23.05 **Death Race: Wyścig śmierci –** film sci - fi, USA, Niemcy, Wielka Brytania, 2008, reż. Paul W.S. Anderson, wyk. Jason Statham, Joan Allen, Tyrese Gibson, Ian McShane
1.15 **Safe House –** thriller, USA, Japonia, 2012, reż. Daniel Espinosa, wyk. Denzel Washington, Ryan Reynolds, Patrick Robert, Vera Farmiga
3.55 **Ewa gotuje**

TVN

5.40 **Uwaga!**
5.55 **Ukryta prawda**
6.50 **Kuchenne rewolucje –** program kulinarno - rozrywkowy
7.45 **Dzień Dobry TVN**
11.40 **Kuchenne rewolucje –** program kulinarno - rozrywkowy
13.55 **The Floor**
14.35 **Ukryta prawda**
16.50 **Szpital św. Anny –** serial
17.55 **Detektywi**
19.00 **Fakty, Sport, Pogoda**
19.55 **Uwaga!**
20.10 **Doradca smaku**
20.15 **Na Wspólnej –** serial
20.55 **The Floor**
21.35 **Bitwa o gości**



22.45 **Dzień Bastylii –** film sensacyjny, HIT USA, Francja, Wielka Brytania, Belgia, Luksemburg, Chiny, Niemcy 2016, reż. James Watkins, wyk. Idris Elba, Richard Madden, Charlotte Le Bon, Kelly Reilly, José Garcia, Thierry Godard
0.30 **Co za tydzień**
1.15 **Ślepnąc od świateł –** miniserial
2.35 **Szpital św. Anny –** program obyczajowy
4.20 **Uwaga!**
4.35 **Łowcy staroci**

TRWAM

12.00 Anioł Pański **12.03** Informacje dnia **12.20** Matusia - siostra Matylda Getter **13.30** Msza święta **14.20** Muzyczne chwile **14.30** Spektakl teatralny. Powrót posła **15.50** Ma się rozumieć **16.00** Informacje dnia **16.10** Sanktuaria polskie **16.30** Porady Medyczne Bonifratrów **17.00** Porady Medyczne Bonifratrów **17.30** Spotkanie Rodziny Radia Maryja **20.00** Informacje dnia **20.20** Różaniec **20.50** Myśląc Ojczyzna **21.00** Apel Jasnogórski **21.20** Informacje dnia **21.40** Polski Punkt Widzenia **22.00** Z wędką nad wodę **22.30** Dzieci Andersa - Powrót do Afryki **23.30** Razem możemy wszystko **0.00** Słowo życia

SUPER POLSAT

6.45 SuperLudzie Extra **7.05** Byli sobie wynalazcy **10.05** JesteśmyDlaDzieci **10.35** Artur ratuje Gwiazdkę - film anim. **12.30** Daleko jeszcze? - komedia **14.30** I kto to mówi! - komedia familijna **16.30** Polacy w świecie **18.00** Świat według Kiepskich **19.00** Kolacja w ciemno **21.00** Erin Brockovich - dramat, USA, 2000, reż. Steven Soderbergh, wyk. Julia Roberts, Albert Finney, Aaron Eckhart, Marg Helgenberger **23.50** To dopiero początek - komedia, USA, 2017, reż. Ron Shelton, wyk. Morgan Freeman, Tommy Lee Jones, Rene Russo, Joe Pantoliano, Glenne Headly **1.50** Backdoor - wyjście awaryjne

TVP SPORT

6.35 Kamerą TVP Sport **7.15** Piłka nożna - Eliminacje MŚ 2026: Hiszpania - Gruzja **9.10** Quiz TVP Sport - teleturniej **9.55** Polska Liga Żeglarska - Ekstraklasa **10.20** Boks: Imperium Boxing Wałbrzych - Concordia Knurów **13.15** Siatkówka mężczyzn **13.30** Siatkówka mężczyzn **18.10** Mundial 2026 - Legendy miejskie **18.45** Piłka nożna - Eliminacje MŚ 2026: Kowno: Litwa - Polska **23.45** Sportowy Wieczór **0.10** Mundial 2026 - Legendy miejskie **0.50** Piłka nożna - MŚ do lat 20, Chile 2025: 1/4 finału **3.10** Boks - Gala w Londynie, M. McKinson - T. Mbenge **4.05** Boks - Gala w Londynie, walka wieczoru

TTV

5.20 Usterka **5.55** DeFacto **6.25** Express **6.45** Nic do ukrycia **7.40** Nic do zgłoszenia **8.40** Ciężarówką przez Australię **9.45** Express **10.05** Idź na całość - program rozrywkowy **11.05** Zakup w ciemno **12.05** Zakup w ciemno **13.10** Usterka **13.45** Gogglebox. Przed telewizorem **14.40** Orzeł czy Reszka **15.45** Express **16.05** Idź na całość - program rozrywkowy **17.05** Życie na kredycie **17.45** Express **18.05** Życie na kredycie **18.45** Żony Podlasia **19.45** Express **20.00** Zakup w ciemno **21.00** Gogglebox. Przed telewizorem **22.00** Żony Podlasia **23.00** Ślub od pierwszego wejrzenia **0.00** Nic do zgłoszenia

STOPKLATKA

6.00 Robin z Sherwood - serial **7.00** Komisarz Rex - serial **10.00** Hudson i Rex - serial **13.00** Smoking sztuki walki - komedia sci - fi **15.10** Lot Feniksa - thriller **17.25** Stawka większa niż życie - serial **20.00** Fenomen - film fantasy **22.35** Prawo do zemsty film film akcji **0.30** W nich cała nadzieja - dramat sci - fi

TV 4

6.00 Łowcy Skarbów **6.55** The Americas **7.55** Wielkie tajemnice historii **8.50** Galileo **10.50** Ghostbusters - pogromcy duchów - komedia sci - fi **13.10** Wulkan - film katastroficzny **15.30** Król Artur - film przygodowy **18.00** Uroczysko **20.00** Sprawiedliwi. Trójmiasto **21.00** Sprawiedliwi. Trójmiasto

TV6

6.00 Miodowe lata **8.30** Columbo **12.20** Narzeczona z przypadku - komedia romantyczna **14.00** Policjantki i Policjanci **20.00** Kryminalne zagadki Miami **22.00** CSI: Kryminalne zagadki Nowego Jorku **23.55** Domino śmierci - thriller, USA, 2019, reż. Ken Sanzel **1.50** Włatcy móch **2.20** Włatcy móch

SUPER POLSAT

6.45 SuperLudzie Extra **7.00** Małe Wielkie Marzenia **8.00** Doktor Martin **10.00** Wydarzenia 24 **10.30** SuperLudzie **11.30** Świat według Kiepskich **14.00** Ninja Warrior Polska **16.00** TOP CHEF **17.30** Świat według Kiepskich **20.00** Złomiarze **21.00** Jerry Maguire - dramat obyczajowy, USA, 1996, reż. Cameron Crowe, wyk. Tom Cruise, Cuba Gooding Jr, Renée Zellweger, Kelly Preston, Jerry O'Connell, Jay Mohr, Bonnie Hunt, Regina King **23.55** Erin Brockovich - dramat, USA, 2000, reż. Steven Soderbergh, wyk. Julia Roberts, Albert Finney, Aaron Eckhart, Marg Helgenberger **2.40** Świat według Kiepskich

TVP SPORT

5.55 Strongman Finał Międzynarodowego Pucharu Polski**7.00** Piłka nożna - Eliminacje MŚ 2026: Kowno: Litwa - Polska **9.15** Piłka nożna - MŚ do lat 20, Chile 2025: 1/4 finału **13.40** Piłka nożna - Mecz Legend, Chorzów: Polska - Niemcy **15.50** Piłka nożna - Elite League U20 Polska - Szwajcaria **18.00** Magazyn 2. ligi piłkarskiej **18.45** Futbolówka - Po meczu Litwa - Polska **20.40** Piłka nożna - Eliminacje MŚ 2026: Walia - Belgia **22.45** Sportowy Wieczór **23.25** Piłka nożna - Elite League U20: Polska - Szwajcaria **1.25** Boks - Polska Liga Boksu, 10. kolejka: Imperium Boxing Wałbrzych - Concordia Knurów

TTV

5.15 Złomowisko PL **6.05** Express **6.25** Złomowisko PL **7.25** Ukryta prawda **8.25** Kartoteka **9.30** Kartoteka **10.35** Detektywi **12.35** Zakup w ciemno **13.35** Zakup w ciemno **14.35** Kartoteka **15.45** Express **16.05** Zakup w ciemno **17.05** Życie na kredycie **17.45** Express **18.00** Sport **18.05** Życie na kredycie **18.40** Gogglebox. Przed telewizorem **19.45** Express **20.05** Zakup w ciemno **21.05** Zakup w ciemno Extra **21.45** Express **22.00** Gogglebox. Przed telewizorem **0.00** Orzeł czy Reszka **1.00** Nic do zgłoszenia **2.00** Sędzia Anna Maria Wesołowska **2.35** Sędzia Anna Maria Wesołowska **3.10** Usterka

STOPKLATKA

7.50 Komisarz Rex - serial **10.00** Wojciech Cejrowski: Boso **11.05** Jakubiak **12.10** Robert Makłowicz **14.00** Katastrofy w przestworzach **16.00** MacGyver sezon - serial **18.05** Komisarz Rex - serial **19.05** Hudson i Rex - serial **20.00** Oddział Delta 2 - film akcji **22.15** Pocałunek śmierci - film kryminalny

TV 4

8.55 Policjantki i Policjanci **10.55** Na ratunek 112 **11.55** Trudne sprawy **14.55** Ktoś tu kłamie? **16.55** Policjantki i Policjanci **18.00** Łowcy Skarbów **19.00** Policjantki i Policjanci **20.00** Uroczysko **20.30** Sprawiedliwi - Wydział Kryminalny **21.30** Sprawiedliwi. Trójmiasto **22.40** Krwawa rozgrywka - film sci - fi

TV6

7.55 Policjantki i Policjanci **8.55** Kobra - oddział specjalny **11.00** 48h. Zaginieni **14.00** Policjantki i Policjanci **15.00** Kobra - oddział specjalny **17.05** Magnum: Detektyw z Hawajów **18.00** Strażnik Teksasu **20.00** CSI: Kryminalne zagadki Nowego Jorku **23.05** Łowca Pedofilów **23.35** Łowca Pedofilów **0.00** Psychol - thriller

eprasa.pl 971e9e46e8

Męskie detale, które tworzą styl

WARTO WIEDZIEĆ

W dniu ślubu każdy detal ma znaczenie. Choć uwaga często skupia się na sukni panny młodej, stylizacja pana młodego również potrafi zachwycić, pod warunkiem, że zostanie dopracowana w najmniejszych szczegółach. To właśnie dodatki – zegarek, spinki czy elegancka biżuteria – tworzą spójną całość i nadają charakteru.



Fot. Freepik

Zegarek to element, który podkreśla klasę i gust. W przypadku garnituru czy smokingu najlepiej sprawdzi się model minimalistyczny, na skórzanym pasku w kolorze butów. Stalowa bransoleta pasuje raczej do mniej formalnych okazji. Zasada jest prosta: tarcza zegarka nie powinna zbytnio przyciągać uwagi, a jej odcień powinien harmonizować z innymi metalowymi akcentami – np. spinkami.

Te ostatnie to symbol elegancji. Klasyczne, srebrne czy złote, sprawdzają się zawsze, ale coraz popularniejsze są personalizowane spinki – z inicjałami, grawerem czy motywem związanym z pasją. Ważne, by ich kolor i styl współgrały z krawatem lub muchą, tworząc subtelny, ale zauważalny akcent.

Coraz częściej panowie decydują się też na drobną biżuterię. Pin do klapy marynarki, sygnet czy elegancka obrączka podkreślają indywidualność, o ile nie przesadzą z formą. Warto pamiętać, że te elementy mogą być pomostem do stylizacji panny młodej – np. spinki w kolorze kamieni w jej kolczykach czy pin w odcieniu bukietu.

Dodatki pana młodego to nie drobiazgi. Właśnie one sprawiają, że klasyczny garnitur nabiera wyjątkowego charakteru i zostaje zapamiętany równie mocno, jak welon czy suknia ślubna.

red





Biżuteria w roli głównej

WARTO WIEDZIEĆ

Biżuteria w dniu ślubu nie powinna być przypadkowa. To ona dopełnia stylizację i podkreśla zarówno urodę, jak i charakter panny młodej. Klucz tkwi w harmonii: naszyjnik, kolczyki czy ozdoby we włosach muszą współgrać z fasonem sukni i wybraną fryzurą.



Fot. Freepik

Najważniejszym punktem odniesienia jest dekolt. Przy kroju w serce świetnie sprawdzą się krótsze, subtelne naszyjniki, które nie zakryją linii sukni. Dekolt w łódkę wymaga minimalizmu – delikatny łańcuszek lub brak naszyjnika, za to mocniejszy akcent w kolczykach. Hiszpański dekolt odsłaniający ramiona aż prosi się o bogatszy naszyjnik, natomiast przy halterze lepiej postawić na dłuższe kolczyki zamiast ozdoby szyi. Klasyczny V-neck doskonale komponuje się z wisiorkiem w kształcie litery „Y", a suknia bez ramiączek daje pełną swobodę – od krótkiej koli, po efektowną kaskadę.

Równie istotna jest fryzura. Updo, czyli eleganckie upięcie, pięknie eksponuje długie kolczyki – wiszące lub chandeliry. Włosy rozpuszczone czy fale najlepiej komponują się ze sztyftami lub subtelnymi kółkami, które nie zginą w puklach. Welon czy fascynator wymagają wyczucia: jeśli są bogato zdobione, kolczyki i naszyjnik powinny być delikatniejsze.

Tu sprawdza się zasada „mniej znaczy więcej". Wyrazisty naszyjnik najlepiej łączyć z dyskretnymi kolczykami, a duże kolczyki – z subtelnym dodatkiem na szyi lub wręcz jego brakiem. Całość powinna wyglądać harmonijnie, a nie przytłaczająco.

Nie zapominajmy o dodatkach do włosów. Grzebienie, opaski, wianki czy dekoracyjne spinki mogą być alternatywą dla klasycznej biżuterii. Warto jednak trzymać się jednego stylu – jeśli we włosach pojawia się srebrny akcent, niech koresponduje on z kolczykami czy bransoletką.

Odpowiednio dobrane detale sprawiają, że cała stylizacja nabiera spójności i elegancji. W dniu ślubu to właśnie one pozwalają pannie młodej lśnić – dosłownie i w przenośni.

red

eprasa.pl 971e9e46e8

Medale, odznaczenia dla strażaków, nagrody dla dzieci KGW, a na „deser” koncerty

Mieszkańcy Grabowicy świętowali

GMINA SUSIEC

W niedzielę, 28 września, w Grabowicy mieszkańcy obchodzili jubileusz miejscowej Ochotniczej Straży Pożarnej – jednostki, która od siedmiu dekad stoi na straży ich bezpieczeństwa. Powitano też jesień na Święcie Pieczonego Ziemniaka.



Strażacy z OSP Grabowica mieli swoje święto. Obchodzili 70-lecie istnienia jednostki.

Jubileuszowe uroczystości rozpoczęła msza święta w intencji strażaków, którą odprawił ks. kan. dr **Andrzej Nieduża**k. Po niej pododdziały OSP przeszły ulicami wsi na plac przy odnowionej świetlicy-remizie. Tam odbyła się oficjalna część jubileuszu, prowadzona przez komendanta gminnego dh. **Szczepana Łasochę**. Gości powitał prezes honorowy Zarządu Oddziału Gminnego ZOSP RP w Suścu i wójt gminy – **Zbigniew Naklicki**.

Nie zabrakło pocztów sztandarowych oraz licznych gości – w tym przedstawicieli władz samorządowych, radnych, sołtysów i mieszkańców. Dh **Joanna Kowalczuk** przypomniała historię jednostki, a w imieniu wojewody lubelskiego **Krzysztofa Komorskiego** wręczono OSP Grabowica okolicznościowy dyplom.

Strażackie odznaczenia

Jubileusz był okazją do uhonorowania druhów, którzy przez lata ofiarnie służyli społeczności.

Złoty Medal „Za Zasługi dla Pożarnictwa” odebrali: dh **Krzysztof Byra**, dh **Jan Kowalik**, dh **Józef Mielnicki**.

Srebrny Medal otrzymali: dh **Stanisław Suski**, dh **Walerian Wołowiec**, dh **Dariusz Byra**, dh **Marian Bondyra**.

Brązowy Medal trafił do: dh **Joanny Kowalczuk**, dh **Tomasza Kuczyńskiego**, dh **Sylwestra Lombera**, dh **Marka Kopra**, dh **Jarosława Miodka**, dh **Łukasza Lombra**.

Tytuł „Strażaka Wzorowego” zdobyli: dh **Krystian Byra**, **Sebastian Caryk**, **Artur Koper**, **Szymon Lipian**, **Patryk Babiuch**, **Wojciech Koper**.

Nie zapomniano również o odznakach za długoletnią służbę – od 10 do imponujących 55 lat! Najdłużej w mundurze służy dh **Józef Koper**, wieloletni prezes jednostki. 40 lat wysługi mają za sobą **Edward Koper**, **Wiesław Caryk**, **Krzysztof Byra** i **Józef Mielnicki**. 25 lat – **Jan Kowalik**, **Stanisław Suski**, **Marian Bondyra**, **Walerian Bondyra**. 20 lat wysługi – **Dariusz Byra**, a po 10 lat: **Sylwester Lomber**, **Tomasz Kuczyński**, **Patryk Babiuch**, **Łukasz Lomber**, **Wojciech Koper**.

Młodzi strażacy z medalami

Podczas jubileuszu wyróżniono także najmłodsze pokolenie – członków Młodzieżowych Drużyn Pożarniczych z Majdanu Sopockiego (**Natalia Biszczanik**, **Maja Zawiślak**, **Patryk Podkowa**, **Wiktor Kmieć**), Oseredka (**Tymoteusz Turczanik**, **Kacper Soluch**, **Filip Turczanik**, **Kacper Łoś**, **Bartłomiej Mirzwa**, **Michał Malec**, **Dominik Caryk**) i Rybnicy (**Gabriela Bondyra**, **Viktoria Zawiślak**, **Maja Mikołajczyk**, **Aleksandra Gęborys**, **Hanna Koper**, **Noemi Borek**, **Natalia Sadło**, **Ilona Ostromęcka**, **Lena Myszkowska**, **Aleksander Mikołajczyk**, **Antoni Koper**, **Dominik Hałasa**, **Oliwia Gęborys**, **Gabriel Koper**).



Na scenie zaprezentowała się m.in. zdolna młodzież.

To oni w przyszłości będą kontynuować tradycję starszych druhów.

Świętowanie przy ognisku

Oprawę muzyczną jubileuszu zapewniła Orkiestra Dęta OSP Tomaszów Lubelski pod batutą **Marcina Sokołemki** i kierownika **Marka Kierepki**, nadając uroczystości wyjątkowego charakteru.

Tego samego dnia w Grabowicy odbyło się Święto Pieczonego Ziemniaka organizowane przez wójta i GOK, przy wsparciu sołectwa, strażaków, Koła Gospodyń Wiejskich i zespołu Grabowiczanki.

Na scenie zaprezentowali się: młodzieżowy zespół P2 HIGH, uczniowie Szkoły Casio – **Adam Bilewicz**, **Aleksander Porzucek**, **Dawid Serwa** pod kierownictwem **Zdzisława Haci**, uczniowie klasy VI Szkoły Podstawowej w Suścu, przygotowani przez **Bogusławę Łasochę**. Dla publiczności wystąpili też: Grabowiczanki z Grabowicy, Kwiaty Roztocza Łosińca i Paarzanki z Paar, Kapela Kilianka ze Skierbieszowa. Wieczorem zagrały gwiazdy disco – zespoły Nokaut oraz Skynova.



Udział w konkursie „Potrawa z Ziemniaka” wzięło 12 kół z gminy Susiec.

Nie samą muzyką żyli uczestnicy święta. Emocji nie brakowało podczas rozstrzygnięcia konkursów. Pierwszy, skierowany do najmłodszych, nosił tytuł „Ziemniaki – Cudaki”. Na konkurs wpłynęło aż 110 prac. Prace oceniła komisja, która postanowiła nagrodzić wszystkie dzieci, przyznając im nagrody rzeczowe.

Drugi konkurs – „Potrawa z Ziemniaka” – był już dla dorosłych, a konkretnie dla gospodyń. Udział wzięło w nim 12 kół z terenu gminy Susiec. Komisja pierwsze miejsce przyznała KGW „Nad Szumami” za tartaletki z kremem ziemniaczanym. Drugie miejsce zdobyło KGW „Sąsiadki” z Łuszczacza za knedle ziemniaczane ze śliwką w glazurze, natomiast trzecie miejsce przypadło KGW „Perełki Roztoczańskie” z Oseredka za „babcinią kartoflankę po nowoczesnemu”. Wyróżniono jeszcze KGW „Super trzynastka” z Paar za „samoski z sosem rajtak”.

Wszystkie koła gospodyń wiejskich otrzymały dyplomy oraz nagrody finansowe ufundowane przez wójta gminy Susiec i GOK Susiec.

O tym jeszcze nie wspomnieliśmy, ale oczywiście na Święcie Pieczonego Ziemniaka nie zabrakło ogniska, na którym każdy mógł upiec ziemniaka, a potem ze smakiem zjeść ten pachnący jesienią, prosty przysmak.

wd, fot. GOK Susiec

Wystawa zdobyła stolicę

KRASNOBRÓD

W Bibliotece Publicznej m.st. Warszawy – Bibliotece Głównej Województwa Mazowieckiego można było obejrzeć wystawę ilustracji „Tam za dworem, za jeziorem” do pieśni i piosenek ludowych z Krasnobrodu i okolic.

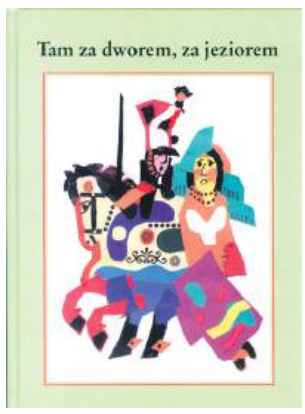

Wystawa „Tam za dworem, za jeziorem” powstała w latach 2011-2012. Prezentuje efekty dwóch edycji ogólnopolskiego pleneru ilustratorów, organizowanego w Krasnobrodzie od 1984 r. z inicjatywy **Marii Grażyny Szpyry**, wieloletniej dyrektor Biura Wystaw Artystycznych w Zamościu. Źródłem inspiracji dla artystów były pieśni i piosenki zachowane w pamięci 93-letniej wówczas **Marianny Szpyry**, mamy kurator pleneru, która dzieciństwo i młodość spędziła we wsi Kaczórki k. Krasnobrodu. Znalazły się wśród nich pieśni i piosenki sieroce, miłosne, rekrucie, przygodne, przekazywane z pokolenia na pokolenie, a także przyniesione przez ludzi wędrujących w poszukiwaniu pracy czy dzieci oddawane na służbę do bogatych gospodarzy. Śpiewano je podczas darcia piór, wicia wianków, wesel, a także bez specjalnej okazji – z potrzeby serca – np. podczas pracy w domu i obejściu.

Autorami prac są wybitni artyści, twórcy i kontynuatorzy „polskiej szkoły ilustracji”: **Julian Bohdanowicz**, **Tomasz Borowski**, **Elżbieta Dudek**, **Artur Gołębiowski**, **Hanna Grodzka-Nowak**, **Jolanta Kolary**, **Zbigniew Kołaczek**, **Halina Kuźnicka**, **Bartłomiej Kuźnicki**, **Krystyna Lipka-Sztarbałło**, **Jolanta Marcolla**, **Franciszek Maśluszczak**, **Aleksandra Michalska-Szwagierczak**, **Krystyna Michałowska**, **Marian Nowiński**, **Leszek Ołdak**, **Wanda Orlińska**, **Zuzanna Orlińska**, **Bogusław Orliński**, **Jowita Płoszajska**, **Małgorzata Sawicka-Woronowicz**, **Anna Sędziwy**, **Janusz Stanny**, **Katarzyna Stanny**, **Rafał Strent**, **Elżbieta Wasiuczyńska**, **Teresa Wilbik**, **Zdzisław Witwicki** i **Joanna Zimowska-Kwak**.

Wystawa, po prezentacji w Krasnobrodzkim Domu Kultury w 2013 r., była pokazywana w wielu placówkach na terenie Polski. Do końca września mieli okazję zobaczyć ją mieszkańcy Warszawy.

Opr. lew

Goraje – bastion historii

GM. LUBYCZA KRÓLEWSKA

Roztocze Wschodnie kryje w sobie nie tylko piękne krajobrazy, ale i trudną historię. 11 października w Hucie Lubyckiej odbędzie się promocja książki, która łączy oba te światy – „Goraje. Bastion Linii Mołotowa. Przewodnik historyczno-krajoznawczy po Roztoczu Wschodnim i umocnieniach Rawsko-Ruskiego Regionu Umocnionego” autorstwa Piotra Krzycha i Zbigniewa Mazura.

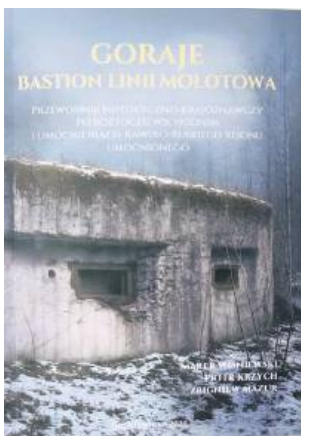

Goraje. Bastion Linii Mołotowa... to publikacja, która, jak zapowiadają organizatorzy wydarzenia (burmistrz Lubyczy Królewskiej i Gminna Biblioteka Publiczna), zabiera w niezwykłą podróż przez Roztocze. Będzie idealna nie tylko dla pasjonatów militariów, ale i dla wszystkich, którzy chcą lepiej poznać historię, przyrodę i kulturę regionu.

Autorzy opisują w przewodniku zachowane obiekty forteczne Linii Mołotowa – od schronów bojowych, przez bunkry, aż po rzadziej spotykane półkaponiery artyleryjskie. Przybliżają historię od czasu ich budowy przy granicy radziecko-niemieckiej, przez działania wojenne w 1941 roku, aż po późniejsze losy związane z Armią Krajową i UPA.

To także opowieść o krajobrazie Roztocza Wschodniego, ludziach, którzy przez pokolenia żyli w cieniu bunkrów, i o dziedzictwie, które warto odkrywać na nowo.

Promocja publikacji odbędzie się 11 października w Hucie Lubyckiej. W programie o godz. 11.30 – zbiórka uczestników na placu przy „Domu Strażaka” i wspólne zwiedzanie schronów na Krągłym Goraju, następnie o godz. 14 – konferencja pt. „Linia Mołotowa jako element promocji gminy Lubycza Królewska”.

– To przewodnik, który łączy historię i pasję odkrywania. Może stać się inspiracją do turystycznych wędrówek i lepszego poznania tego niezwykłego zakątka Polski – podkreślają organizatorzy.

wd

eprasa.pl 971e9e46e8

25 lat „Pogranicza”



Zespół „Pogranicze” gościom zadedykował jubileuszowy koncert. Fot. Dorota Stepaniuk

GM. LUBYCZA KRÓLEWSKA

Zespół ludowy „Pogranicze” obchodził wyjątkowy jubileusz. To już 25 lat, jak jego członkowie grają i śpiewają. W muzyce znaleźli sposób na pielęgnowanie swoich korzeni i promowanie małej ojczyzny.

Historia „Pogranicza” rozpoczęła się w czerwcu 2000 roku – przy ognisku. **Krystyna Talabska**, członkini zespołu, wspomina, jak wraz z **Józefem Wójtowiczem**, **Marianem Pliżgą** i koleżanką wpadli na pomysł, żeby założyć zespół. Jak pomyśleli, tak zrobili. Następnego dnia udali się do dyrektora domu kultury, który wyraził aprobatę. Jeszcze tego samego lata powstała oficjalna grupa działająca przy GOK-u.

Pierwszym kierownikiem zespołu był Józef Wójtowicz, a po kilku latach pałeczkę przejął **Antoni Szuberski**. Obecnie zespołem kieruje **Mirosław Pyter**.

W ciągu ćwierćwiecza przez „Pogranicze” przewinęło się wiele osób – dziś w składzie są m.in. Antoni Szuberski, **Piotr Wojciechowski**, **Henryk Kielar**, **Daniel Kuczyński**, **Wiesław Chmielowiec**, **Wacław Putkowski**, **Eugeniusz Bożyk**, **Józef Humenny**, **Krystyna Mosór**, **Krystyna Talabska**, **Wiesława Putkowska**, **Grażyna Mazik**, **Halina Jurak** i **Zofia Dżał**.

Każdego z nich można nazwać ambasadorem kultury regionu. Śpiewali w Górecku Kościelnym, Suścu, Horyńcu, Narolu czy Cieszanowie, zdobywając wyróżnienia i nagrody. Dwukrotnie koncertowali na Litwie, wielokrotnie na Ukrainie – w Bełzie, Rawie Ruskiej, Lwowie, Dolinie czy Żółkwi.

Na ich koncie są Złote i Srebrne Różańce z festiwali maryjnych, nagrody przywiezione z przeglądów pieśni partyzanckiej, religijnej i folklorystycznej, a także Nagroda Kulturalna Województwa Lubelskiego. Zespół uhonorowany został również Nagrodą Ministra Kultury i Dziedzictwa Narodowego.

Ćwierć wieku działalności to czas ogromnej pracy, ale i radości. Członkowie zespołu przyznają, że nie zamierzają spoczywać na laurach – chcą śpiewać, rozwijać się i przyciągać młodych ludzi, by tradycja miała ciągłość.

– Dziękujemy, że jesteście, że dzielicie się swoją pasją i tworzycie tak ważną część życia kulturalnego naszej społeczności – podkreślała **Agnieszka Pasieczna**, dyrektor Centrum Kultury, Turystyki i Sportu, podczas jubileuszu, który odbył się 27 września w Lubyczy.

Życzenia kolejnych dekad muzycznych sukcesów składały zespołowi również władze Lubyczy Królewskiej: burmistrz **Marek Łuszczyński**, przewodniczący RM **Mariusz Lewko** oraz władze powiatu tomaszowskiego: starosta **Henryk Karwan** i radni powiatowi **Aleksandra Wołoszyn-Banaś** oraz **Dariusz Czop**.

wd

Wielka gala w Bacalarusie



Certyfikaty Cambridge English odebrało ponad 100 uczniów. Fot. SJO Bacalarus

ZAMOŚĆ

Czerwony dywan, dźwięk fanfar, wzruszeni rodzice i setki uśmiechów – tak wyglądała gala wręczenia certyfikatów Cambridge English, która 20 września wypełniła mury Szkoły Języków Obcych Bacalarus w Zamościu wyjątkową atmosferą dumy i radości.

Tego dnia prestiżowe certyfikaty Cambridge English, potwierdzające ich biegłość językową na pięciu poziomach zaawansowania, odebrało ponad 100 uczniów – od 9-letnich debiutantów, stawiających pierwsze kroki w języku angielskim, po dorosłych kursantów. Egzaminy przeprowadzono na pięciu poziomach zaawansowania – od Pre A1 Starters aż po C1 Advanced.

Egzaminy Cambridge English są uznawane przez ponad 25 tys. organizacji na świecie. Rocznie na różnych poziomach przystępuje do nich 5,5 mln osób w 130 krajach. Certyfikaty są ważne bezterminowo i potwierdzają znajomość języka na konkretnym poziomie. Szkoła Języków Obcych Bacalarus jest jedynym ośrodkiem w Zamościu i regionie, w którym regularnie odbywają się wzmiankowane egzaminy.

– W Bacalarusie wierzymy, że języki obce są oknem na świat, dają dostęp do wiedzy, kultur, ludzi i doświadczeń, które kształtują młodych ludzi na obywateli świata. Naszym celem nigdy nie było jedynie przygotowanie do egzaminów, ale budowanie trwałych kompetencji komunikacyjnych, które będą pracować na rzecz uczniów przez całe ich życie. Każdy certyfikat Cambridge to nie tylko dokument, to symbol odwagi, samodyscypliny i ambicji, które uczniowie rozwijają w sobie przez wiele miesięcy nauki – informuje **Gabriela Manastyrska**, dyrektor SJO Bacalarus w Zamościu.

Opr. lew

To dopiero grzyb!

SKIERBIESZÓW

Niecodzienne znalezisko w okolicach Skierbieszowa. Adrian Pieczykolan z miejscowości Sady natrafił na czasznicę olbrzymią – to rzadko spotykany, imponujących rozmiarów grzyb, jeden z największych rosnących w Polsce.

Okaz, który znalazł **Adrian Pieczykolan**, mieszkaniec gminy Skierbieszów, waży dokładnie 1519 gramów. Mężczyzna znalazł go rankiem 2 października.

„Gigant z łąki”, czyli czasznica olbrzymia, znana też jako purchawica olbrzymia, ma kształt dużej, białej kuli. Bywa większa niż piłka nożna! Młode owocniki są śnieżnobiałe i gładkie, z czasem jednak żółkną i zamieniają się w pylącą masę zarodników.



„Gigant z łąki”, czyli czasznica olbrzymia, znana też jako purchawica olbrzymia, ma kształt dużej, białej kuli.

Najczęściej pojawia się od końca lata do jesieni na łąkach, pastwiskach, obrzeżach lasów, a także w parkach i na trawnikach. Lubi otwarte tereny i żyzne gleby, więc można ją spotkać zarówno na wsi, jak i w miastach.

sin

Wrzesień 1939 – pamiętamy

GRABOWIEC-GÓRA

Mieszkańcy gm. Grabowiec zgromadzili się przy pomniku ofiar zbrodni sowieckiej w Grabowcu-Górze, by uczcić pamięć polskich żołnierzy zamordowanych przez Armię Czerwoną 86 lat temu.

Uroczystości rocznicowe z udziałem Orkiestry Dętej, licznych pocztów sztandarowych oraz przedstawicieli władz samorządowych na czele z wójtem gm. Grabowiec **Bartoszem Popkiem** i mieszkańców odbyły się 28 września w Grabowcu-Górze. Asystę honorową wystawił 18. Zamojski Pułk Przeciwlotniczy im. gen. bryg. Feliksa Kamińskiego w Zamościu.



W hołdzie pomordowanym złożono biało-czerwone wiązanki kwiatów.

Obchody rozpoczęła część artystyczna przygotowana przez uczniów Zespołu Szkół im. Henryka Sienkiewicza w Grabowcu pod okiem nauczycieli – **Renaty Pieczykolan** i **Karola Chilewicza**. Zgromadzeni wzięli następnie udział we mszy świętej, w której polecano ofiary zbrodni. Nabożeństwu przewodniczył ks. **Zygmunt Żółkiewski**, proboszcz grabowieckiej parafii. Na zakończenie uroczystości u stóp pomnika – w hołdzie pomordowanym – złożono biało-czerwone wiązanki kwiatów.



Obchody rozpoczęła część artystyczna przygotowana przez uczniów Zespołu Szkół im. Henryka Sienkiewicza w Grabowcu.

We wrześniu 1939 r. Sowieci zamordowali w Grabowcu-Górze 37 żołnierzy Wojska Polskiego. Pół wieku później, w miejscu mordu, odsłonięto pomnik „Pamięci oficerów i żołnierzy Wojska Polskiego rozstrzelanych 25 września 1939 r.”. Co roku odbywają się tam uroczystości patriotyczno-religijne.

lew, fot. UG Grabowiec

eprasa.pl 971e9e46e8



Zakup mieszkania pod wynajem dla studentów

NIERUCHOMOŚCI

Powszechnie panuje przekonanie, że inwestycyjny sezon na rynku najmu dla studentów kończy się wraz z wrześniowym pośpiechem. To mit, który inwestorzy powinni szybko obalić. W rzeczywistości październik, a nawet listopad, często stanowią najlepszy moment na zakup nieruchomości z przeznaczeniem na wynajem.



Fot. Freepik

Dlaczego? Konkurencja wśród kupujących wyraźnie maleje, a rynek najmu po letnich zawirowaniach stabilizuje się, co pozwala na precyzyjne oszacowanie realnej stopy zwrotu. Zamiast bić się o lokale w metropoliach, warto spojrzeć na mniejsze, ale stabilne ośrodki akademickie, takie jak Biała Podlaska, Zamość i Chełm.

Czas na chłodną kalkulację

Wielki boom transakcyjny przypada na wiosnę i lato, gdy na rynku panuje euforia. Jesienią inwestor zyskuje siłę negocjacyjną. Oferty, które nie znalazły nabywców w szczycie sezonu, są często obarczone większą gotowością sprzedającego do obniżki. – Co więcej, jesień pozwala na dokładniejszą analizę rentowności. Wiemy już, jakie realne stawki najmu obowiązują w danym mieście. W tych regionalnych ośrodkach kluczem do sukcesu nie jest luksusowy metraż, lecz wysoka stopa zwrotu (ROI), możliwa dzięki relatywnie niskiej cenie wejścia. Właśnie dlatego kawalerki i małe, funkcjonalne mieszkania dwupokojowe pozostają najbezpieczniejszą i najbardziej poszukiwaną opcją – przyznaje **Wiola Kozak**, agentka Północ Nieruchomości w Białej Podlaskiej.

Biała Podlaska

Sukces inwestycji miast położonych na wschodzie i południowym wschodzie Polski jest ściśle powiązany z obecnością i siłą lokalnych uczelni. Biała Podlaska to rynek napędzany głównie przez studentów Państwowej Akademii Nauk Stosowanych i bialskiej filii AWF. – Popyt jest tu stabilny i przewidywalny. Inwestor powinien koncentrować się na małych mieszkaniach – idealnych dla 2-3 osób – w bliskiej odległości od kampusu (np. w rejonie ulic Sidorskiej czy Akademickiej). Mikrolokalizacja w tym przypadku jest absolutnym priorytetem, gwarantującym ciągłość najmu. Rynek jest co prawda mniejszy, ale za to dużo bardziej przewidywalny – mówi Wiola Kozak.

Zamość

Zamość oferuje inwestorowi intrygującą możliwość dywersyfikacji. Oczywiście, podstawowy popyt generują studenci Akademii Zamojskiej, ale nie można zapominać o silnym potencjale turystycznym. – Mieszkania w Zamościu, zwłaszcza te atrakcyjnie położone w pobliżu lub z dobrym dojazdem do Starego Miasta, zyskują dodatkowy atut. Lepsza infrastruktura i możliwość przejścia na najem krótkoterminowy w okresie wakacyjnym pozwalają „załatać" lukę, gdy studenci wyjeżdżają. Inwestycja tu wymaga zrównoważenia potrzeb studentów z atrakcyjnością lokalizacji – zaznacza **Tomasz Juszczak** z Północ Nieruchomości w Zamościu.

Chełm

Chełm wyróżnia się najniższą ceną zakupu spośród omawianej trójki. Popyt również jest silnie związany z rozwojem Państwowej Akademii Nauk Stosowanych w Chełmie. – To rynek dla inwestorów z mniejszym kapitałem, którzy szukają okazji na gruntowny remont. Studenci tutaj cenią przede wszystkim funkcjonalność – czystość, kompletne wyposażenie niezbędne do nauki i szybki internet. Lokalizacja powinna być maksymalnie blisko głównej siedziby uczelni. Niższy koszt zakupu, przy stabilnych stawkach najmu, często przekłada się na najlepszy wskaźnik ROI – zauważa **Patrycja Szmagalska** z Północ Nieruchomości w Chełmie.

Inwestowanie w mniejszych ośrodkach wymaga dyscypliny i świadomości specyfiki rynku. Po pierwsze, bliskość uczelni jest absolutnie kluczowa. Po drugie, standard wykończenia powinien być funkcjonalny i trwały, a nie luksusowy. Po trzecie, pamiętajmy, że najem studencki realnie trwa zazwyczaj 9-10 miesięcy. Odjęcie wakacyjnej przerwy od rocznego przychodu jest niezbędne do rzetelnej oceny zysku.

Październik daje inwestorom czas na spokojną analizę rynków, które – choć pomijane przez ogólnopolskie media – mogą zaoferować wyższą rentowność i niższe ryzyko niż przesycone metropolie.

Justyna Lesiuk-Klujewska

REKLAMA



Biłgoraj, dnia 30 września 2025 r.
(miejscowość i data)

AB.6740.ZRID.10.2025

OBWIESZCZENIE STAROSTY BIŁGORAJSKIEGO

Na podstawie art. 49 §1 i 2 ustawy z dnia 14 czerwca 1960 r. *Kodeksu postępowania administracyjnego* (Dz. U. z 2024 r. poz. 572 z późniejszymi zmianami) w związku z art. IIf ust. 3, ustawy z dnia 10 kwietnia 2003 r. *o szczególnych zasadach przygotowania i realizacji inwestycji w zakresie dróg publicznych* (Dz. U. z 2024 r. poz. 311 t.j.)

Z a w i a d a m i a m

że Starosta Biłgorajski decyzją znak: AB.6740.ZRID.10.2025 z dnia 26 września 2025 r. na wniosek Burmistrza Miasta Biłgoraja, Plac Wolności 16, 23-400 Biłgoraj udzielił zezwolenia na realizację inwestycji drogowej pn: **„Budowa drogi gminnej bez numeru – ul. Ks. Stanisława Matrasia od km 0+000,00 do km 0+308,53 w Biłgoraju"**, obejmującej nieruchomości, bądź ich części, oznaczone w ewidencji gruntów:

A. Oznaczenie nieruchomości wchodzących pod inwestycję niepodlegających podziałowi, które stanowią własność samorządu:
Obręb nr 0001 Biłgoraj, arkusz mapy 13, jednostka ewidencyjna 060201_1 Biłgoraj
78/5, 99/2, 103, 105/1
Obręb nr 0001 Biłgoraj, arkusz mapy 60, jednostka ewidencyjna 060201_1 Biłgoraj
1/2

B. Oznaczenie nieruchomości podlegających podziałowi, które stanowią własność samorządu:
Obręb nr 0001 Biłgoraj, arkusz mapy 13, jednostka ewidencyjna 060201_1 Biłgoraj
68/2 (**68/3***, 68/4), 69/2 (**69/3***, 69/4), 81 (**81/1***, 81/2), 88 (**88/1***, 88/2), 89/2 (**89/3***, 89/4), 90 (**90/1***, 90/2), 93 (**93/1***, 93/2), 95 (**95/1***, 95/2), 98/1 (**98/3***, 98/4)

C. Oznaczenie nieruchomości podlegających podziałowi, które nie stanowią własności samorządu:
Obręb nr 0001 Biłgoraj, arkusz mapy 13, jednostka ewidencyjna 060201_1 Biłgoraj
72 (**72/1***, 72/2), 76 (**76/1***, 76/2), 77 (**77/1***, 77/2), 79/3 (**79/4***, 79/5), 80 (**80/1***,80/2), 91 (**91/1***, 91/2), 92 (**92/1***, 92/2), 94/1 (**94/3***, 94/4), 94/2 (**94/5***, 94/6), 96 (**96/1***, 96/2), 97 (**97/4***, 97/5), 99/1 (**99/3***, 99/4)
*** w nawiasach podano numery działek, które powstaną w wyniku podziału nieruchomości i przejdą pod pas drogi gminnej**

jednocześnie:
- **określam linię rozgraniczającą teren inwestycji,**
- **zatwierdzam podział nieruchomości wyznaczony liniami rozgraniczającymi teren,**
- **potwierdzam nabycie z mocy prawa, na rzecz Gminy Miasto Biłgoraj, nieruchomości znajdujących się w liniach rozgraniczających teren inwestycji,**
- **zatwierdzam projekt zagospodarowania terenu i projekt architektoniczno – budowlany,**
- **udzielam zezwolenia na wykonanie budowy i przebudowy sieci uzbrojenia terenu,**
- **nadaję decyzji rygor natychmiastowej wykonalności.**

Zakres rzeczowy inwestycji:
1) **Branża drogowa:**
- roboty rozbiórkowe (m.in. nawierzchnie, elementy ulic) i przygotowawcze (pomiary, wycinka zakrzaczeń)
- budowa dróg jednojezdniowych, dwupasowych, dwukierunkowych o szerokości jezdni 5,5 m o nawierzchni z kostki betonowej
- budowa dróg dla pieszych, dojść do furtek z kostki brukowej betonowej,
- budowa zjazdów z kostki brukowej betonowej
- wprowadzenie stałej organizacji ruchu, wykonanie urządzeń bezpieczeństwa ruchu,
- roboty wykończeniowe

2) **Branża sanitarna:**
- budowa odcinka kanalizacji deszczowej z włączeniem do istniejącego kanału
- budowa odcinka sieci kanalizacji sanitarnej wraz z przykanalikami
- budowa odcinka sieci wodociągowej

3) **Branża teletechniczna:**
- zabezpieczenie sieci teletechnicznej

4) **Branża elektryczna:**
- budowa oświetlenia ulicznego oraz dedykowanego oświetlenia przejść dla pieszych
- zabezpieczenie sieci elektroenergetycznej

Zakres inwestycji obejmuje:
W stanie istniejącym ul. KS. Stanisława Matrasia w Biłgoraju jest drogą wewnętrzną o nawierzchni gruntowej nie posiadającą wyodrębnionej jezdni dla pojazdów i drogi dla pieszych.
Opracowanie projektowe pn.: „Budowa ul. Ks. Stanisława Matrasia w Biłgoraju" dokonuje niżej wymienionych zmian w istniejącej infrastrukturze:
Szerokość w liniach rozgraniczających – 10,00 - 14,0m
Długość budowanej drogi gminnej – 308,53mb
Szerokość jezdni – 5,50 m.
Szerokość drogi dla pieszych – 2,0m
Szerokość poboczy – 0,75 m.
Nawierzchnia drogi – kostka brukowa betonowa

Przedmiotowa droga zaliczona została do sieci dróg gminnych.
Budowa ww. drogi poprawi obsługę komunikacyjną istniejącej i nowoprojektowanej zabudowy w Biłgoraju.

Parametry projektowanej drogi:
- Planowana kategoria dróg: **gminne,**
- Planowana klasa dróg: D – dojazdowe
- Jezdnie o nawierzchni z kostki betonowej szerokości 5,5m (dwa pasy ruchu po 2,75m),
- Droga dla pieszych o nawierzchni z kostki brukowej betonowej,
- Droga w terenie zabudowanym,

W wyniku podjętych prac nastąpi zmiana parametrów użytkowych i technicznych istniejącego terenu, poprawa bezpieczeństwa użytkowania, a także nastąpi uporządkowanie ruchu pieszych na terenie osiedla.

Decyzja zobowiązuje do:
- niezwłocznego wydania nieruchomości,
- faktycznego objęcia nieruchomości w posiadanie przez właściwego zarządcę drogi,
- uprawnia do rozpoczęcia robót budowlanych.

Niniejsze obwieszczenie zostaje zamieszczone na tablicy ogłoszeń w Urzędzie Gminy Miasto Biłgoraj i Starostwie Powiatowym w Biłgoraju oraz ogłoszone w prasie lokalnej „Kronice Tygodnia" i na stronie Biuletynu Informacji Publicznej Urzędu Gminy Miasto Biłgoraj i Starostwa Powiatowego w Biłgoraju.

Zgodnie z art. 49 § 2 Kpa dzień, w którym nastąpiło publiczne obwieszczenie, inne publiczne ogłoszenie lub udostępnienie pisma w Biuletynie Informacji Publicznej wskazuje się w treści tego obwieszczenia, ogłoszenia lub w Biuletynie Informacji Publicznej, zawiadomienie uważa się za dokonane po upływie 14 dni od dnia, w którym nastąpiło publiczne obwieszczenie, inne publiczne ogłoszenie lub udostępnienie pisma w Biuletynie Informacji Publicznej.

Z treścią przedmiotowej decyzji można zapoznać się w Wydziale Architektury i Budownictwa Starostwa Powiatowego w Biłgoraju przy ul. Kościuszki 94, pok. Nr 4 (tel. 084 688-20-63) w godzinach pracy Urzędu.

Od niniejszej decyzji strony mogą składać odwołanie do Wojewody Lubelskiego w terminie 14 dni od dnia publicznego ogłoszenia, za pośrednictwem organu który wydał decyzję.

.....

0912

eprasa.pl 971e9e46e8

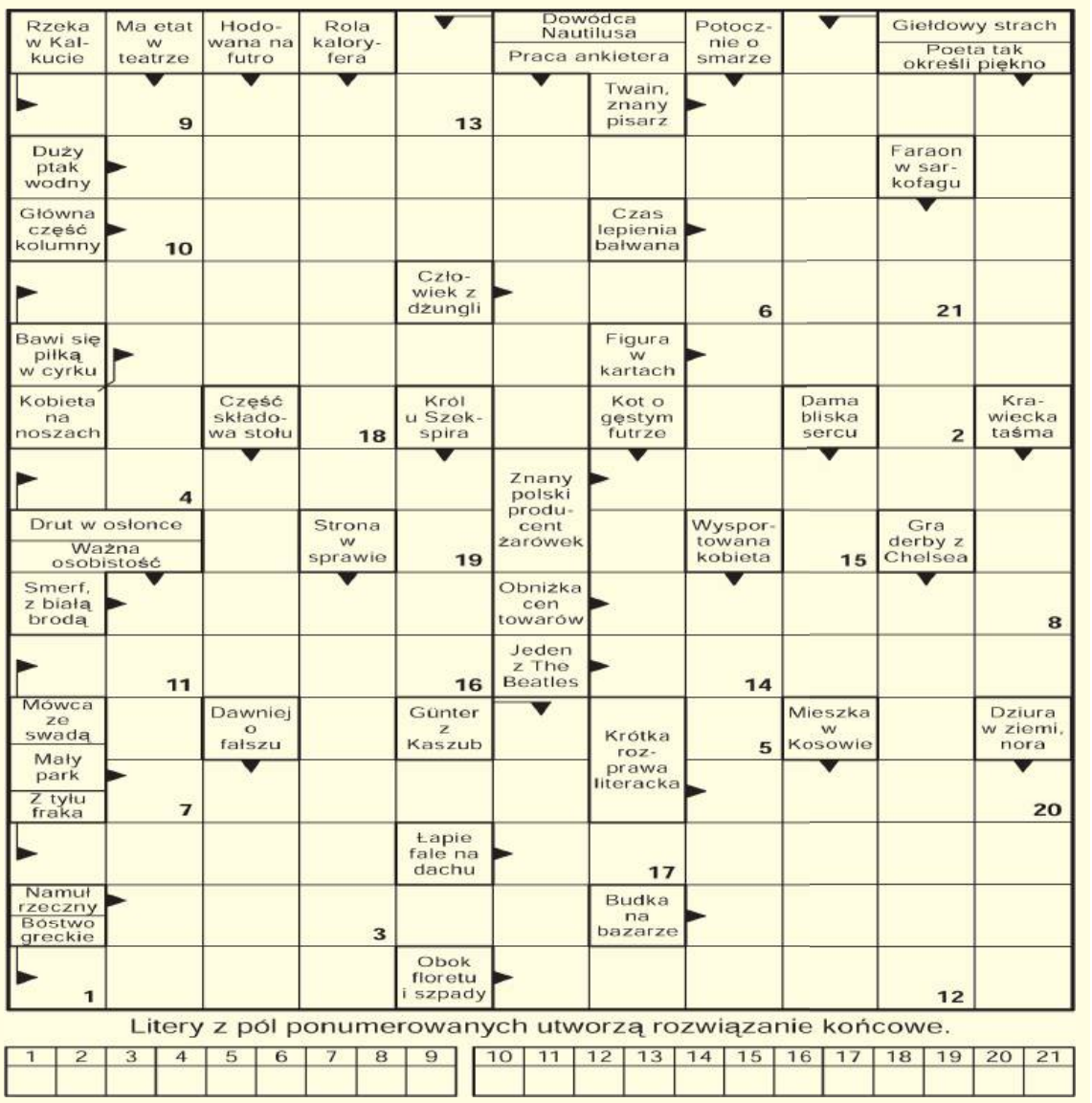

Litery z pól ponumerowanych utworzą rozwiązanie końcowe.

1	2	3	4	5	6	7	8	9	10	11	12	13	14	15	16	17	18	19	20	21



Widoczną na zdjęciu nagrodę otrzyma jedna z osób, które do piątku 17 października 2025r., dostarczą do naszej redakcji krzyżówkowy kupon konkursowy wycięty z tego wydania „Kroniki Tygodnia" wraz z prawidłowym rozwiązaniem znajdującej się obok krzyżówki. Rozwiązania wysłane pocztą prosimy kierować na adres: Redakcja „Kroniki Tygodnia", ul. Żeromskiego 3, 22-400 Zamość z dopiskiem „Chwila dla Ciebie". Po odbiór nagrody prosimy zgłosić się do redakcji w ciągu 30 dni od daty ukazania się rozwiązania.

NAGRODA NR 40/2025
za rozwiązanie krzyżówki

Ewa Formella

Muszelka dla Anny

Anna, sędziwa seniorka, podczas spotkań z ukochanym wnukiem i jego dziewczyną opowiada swoją historię sięgającą II wojny światowej.

Rok 1939. Wybuch wojny przekształca Wolne Miasto Gdańsk w niemiecki Danzig. Wszystko zaczyna zmieniać się na korzyść Niemców. Los rozdziela troje przyjaciół: Polaka Antka, Niemca Thomasa i Żydówkę Annę.

Thomas ukrywa Annę w domu babci Petry Schubert. Sam zostaje wysłany do szkoły wojskowej, a następnie zaciągnięty do Wehrmachtu. Antek dołącza do swoich braci działających w polskiej partyzantce. Starsza pani pewnego dnia poznaje prawdę o narodowości przyjaciółki ukochanego wnuka, ale postanawia otoczyć dziewczynę swoją opieką. Obie od początku czują do siebie sympatię.

Przyjaciele od czasu do czasu spotykają się z Anną. Thomas, przyjeżdżając na przepustki, woli spędzać czas w domu babci niż w domu rodziców, a Antek, jak tylko ma okazję, również stara się chociaż z daleka zobaczyć przyjaciółkę. Kilka tygodni po śmierci Frau Petry w lutym1945 roku Anna postanawia wrócić do rodzinnego domu…

Rozwiązanie krzyżówki nr 38/2025 brzmi: „Rozrywka na jesienne dni". Nagrodę otrzymuje **Elżbieta Kierepka** z Tyszowiec. Gratulujemy!!!

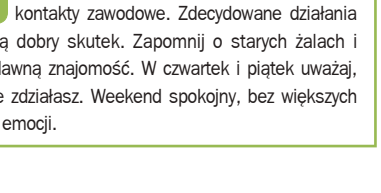

Wykreślanka

S	R	Y	E	K	Ć	S	H	R	X	Z	Ą	A	V	E	A	S	T	E	L	A	Ż
S	E	M	I	S	A	Ś	E	Y	Z	Ć	X	E	B	I	T	R	E	S	E	R	Ć
O	L	I	N	T	B	L	W	I	V	Ó	I	Ż	M	J	Ć	Ź	M	Ł	Q	I	Ś
C	P	O	E	O	I	Ł	Z	L	T	C	U	E	D	W	Ż	B	B	W	D	Y	O
Z	A	T	L	P	S	Ż	Ż	R	Y	Ź	H	Z	S	Y	K	O	F	A	N	T	N
E	T	A	Ś	K	I	F	M	B	A	C	B	R	U	K	I	E	W	X	Ę	Y	R
W	Z	C	E	A	O	O	O	Z	O	M	Ć	T	L	O	K	S	I	W	O	Ł	A
I	S	Z	R	U	R	D	C	N	D	U	Z	K	K	E	N	U	P	I	W	K	E
C	H	P	K	H	Y	G	U	E	R	F	A	G	O	X	D	J	G	Ó	I	A	N
A	C	L	S	W	R	M	F	D	X	A	W	I	O	N	E	T	K	A	Ą	Ł	I
J	O	R	S	Ę	M	Ć	T	Ć	A	K	R	A	K	B	A	Ż	Ź	L	O	L	L
Ó	H	Ó	E	I	Q	P	U	L	S	A	T	O	R	Ó	H	X	L	E	B	O	N

Słowa do odnalezienia:

awionetka, bisior, brukiew, ekwipunek, hochsztapler, immunochemia, linearność, miotacz, nobel, pulsator, skreślenie, soczewica, stelaż, stopka, sykofant, treser, wydobycie, zmarzlak, łowisko, żabkarka

SUDOKU

3	2			6			8	
	6		9	8			2	5
			3					4
	3							9
5	4		8			2		
	1	9	2			5		6
6	5			7	2		9	8
		2	1				5	
		8			3	4	7	

horoskop

Baran (21 marca – 20 kwietnia)
W poniedziałek trafi się okazja rozpoczęcia czegoś nowego. We wtorek zajmij się domem, wiele spraw wymaga tam twojej uwagi. Na większe sukcesy w pracy licz w czwartek lub piątek. W weekend musisz się liczyć z domowymi sprzeczkami, ale spotkanie z kimś miłym sercu zatrze inne wrażenia.

Byk (21 kwietnia – 20 maja)
Przed tobą bardzo dobry tydzień. Sporo udanych posunięć w pracy. W poniedziałek i wtorek chwytaj okazje, nie bój się zmian i zawirowań, ale pohamuj snobizm. W środę ciepło w sercu pozwoli zrozumieć coś ważnego. W weekend nie leń się, ale działaj, aktywnie spędź czas i nadrób zaległości.

Bliźnięta (21 maja – 21 czerwca)
Poprawa sytuacji na wszystkich frontach. Osoby samotne poznają kogoś interesującego, a w stałych związkach zapanuje niemal idylla. Możliwy powrót kogoś, kto zawiódł. W poniedziałek początek nowego etapu w życiu - nie bój się zmian, wyzwań, awansu. Najlepsze dni to czwartek i cały weekend.

Rak (22 czerwca – 22 lipca)
Dobry, rodzinny tydzień. Skoncentruj się na domu - możesz teraz przeprowadzić wiele zmian. Partner chętnie pójdzie ci na rękę, zwłaszcza w weekend. Wtedy także możliwe są nieoczekiwane propozycje towarzyskie. W pracy najlepiej będzie ci się wiodło w poniedziałek i wtorek.

Lew (23 lipca – 23 sierpnia)
Początek tygodnia przysporzy ci zmartwień, zwłaszcza związanych z finansami. Do środy unikaj podejmowania ważnych decyzji w dziedzinie materialnej, nie bierz kredytów i nie próbuj niczego załatwiać. Zatroszcz się o zdrowie. Od czwartku siły i energia powrócą. W weekend dobrze się zabawisz.

Panna (24 sierpnia – 23 września)
Jeśli planujesz wyjazd, zacznij się już szykować, bo czeka cię niespodzianka. We wtorek ktoś wysoko postawiony złoży ci ciekawą propozycję. W środę i poniedziałek dojdzie do głosu twórcza część twojej natury. W czwartek miej czyste intencje. Weekend bardzo miły.

Waga (24 września – 23 października)
W sprawach urzędowych dotrzymuj terminów i pilnuj dokumentów, zwłaszcza w środę. Tego dnia nie wybieraj się w podróż. W czwartek i piątek możliwe liczne zmiany. Możesz odczuwać zmęczenie, więc zamiast siedzieć przed telewizorem, wybierz się w weekend na długi spacer.

Skorpion (24 października – 22 listopada)
Do środy czekają cię bardzo trudne dni. Może szwankować zdrowie, dostaniesz sporo dodatkowej pracy. W domu niewykluczone spory i niepotrzebne stawianie błahych spraw na ostrzu noża. Weź się w garść i rób swoje. Od czwartku aura się poprawi, a w weekend nadrobisz stracony czas. Czeka cię wiele miłych spotkań.

Strzelec (23 listopada – 21 grudnia)
Do środy będą cię zajmować sprawy osobiste. Korzystny rozwój sytuacji wprawi cię w dobry humor, ale nie wpadaj w euforię, tylko dobrze wszystko przemyśl. Kto skorzystał na cudzej krzywdzie, powinien się mieć na baczności w czwartek i piątek. W te dni uważaj, by nie oszukano cię. Unikaj przygodnych znajomości.

Koziorożec (22 grudnia – 20 stycznia)
W pracy docenią cię - posypią się pochwały, propozycje dodatkowych, odpowiedzialnych zadań. Jeśli czujesz się na siłach - nie odmawiaj. Najlepsze decyzje podejmiesz w poniedziałek i wtorek. Środowy wieczór zapowiada się uroczo, dojdzie do głosu miłość. W weekend ostrożnie postępuj z tymi, na których ci zależy.

Wodnik (21 stycznia – 19 lutego)
Do czwartku będziesz mieć głowę pełną pomysłów, ale pamiętaj, by zająć się też przyziemnymi sprawami i przyłożyć się do pracy. Kwestie osobiste odsuń na dalszy plan. W piątek i sobotę doskonale będziesz się czuć w miłym gronie. Możliwy świetny interes.

Ryby (20 lutego – 20 marca)
Do środy skorzystaj z dobrej aury i uporządkuj kontakty zawodowe. Zdecydowane działania przyniosą dobry skutek. Zapomnij o starych żalach i odnów dawną znajomość. W czwartek i piątek uważaj, wiele nie zdziałasz. Weekend spokojny, bez większych wrażeń i emocji.

eprasa.pl 971e9e46e8

Biłgoraj, dnia 25 września 2025 r.
(miejscowość i data)

STAROSTA BIŁGORAJSKI
ul. T. Kościuszki nr 94
23-400 Biłgoraj

AB.6740.ZRID.9.2025
(nr rejestru organu wydającego zawiadomienie)

ZAWIADOMIENIE

o wydaniu decyzji o zezwoleniu na realizację inwestycji drogowej

Działając na podstawie art. 49 ustawy z dnia 14 czerwca 1960 r. *Kodeksu postępowania administracyjnego* (Dz. U. z 2024 r. poz. 572 z późniejszymi zmianami) oraz art. 11f ust.3 ustawy z dnia 10 kwietnia 2003 r. *o szczególnych zasadach przygotowania i realizacji inwestycji w zakresie dróg publicznych* (Dz. U. z 2024 r. poz. 311 t.j.), zawiadamiam o wydaniu w dniu 19 września 2025 r. na rzecz Zarządu Powiatu w Biłgoraju, ul. Tadeusza Kościuszki 94, 23-400 Biłgoraj działającego przez pełnomocnika Pana Jarosława Jakimiec pozwolenia na realizację inwestycji drogowej - pn: **„Budowa drogi dla pieszych i rowerów w ramach rozbudowy drogi powiatowej Nr 2949L Krasnobród – Długi Kąt" w ramach zadania pn.: „Rowerowe Roztocze. Drogi pieszo-rowerowe w obszarach wiejskich na terenie powiatu biłgorajskiego"**, obejmującej nieruchomości, bądź ich części, oznaczone w ewidencji gruntów:

A. Oznaczenie nieruchomości wchodzących pod inwestycję niepodlegających podziałowi, które stanowią własność samorządu:

Obręb nr 0011 Stanisławów, jednostka ewidencyjna 060207_5 Józefów
878/3, 684/1, 683/1, 682/1, 681/1, 680/1, 679/1, 678/1, 676/1, 674/1, 672/1, 670/1, 668/1, 666/1, 675/1, 673/1, 671/1, 669/1, 667/1, 846/3, 845/1, 843/1, 841/1, 839/1, 837/1, 835/1, 833/1, 831/1, 829/1, 827/1, 825/1, 823/1, 821/1, 819/1, 817/1, 815/1, 813/1, 811/1, 809/1, 807/1, 805/1, 803/1, 801/1, 799/1, 797/1, 795/1, 665/1, 663/1, 661/1, 659/1, 657/1, 655/1, 653/1, 651/1, 649/1, 647/1, 645/1, 643/1, 641/1, 639/1, 627/1, 625/1, 623/1, 613/1, 611/1, 609/1, 607/1, 605/3, 604/1, 603/1, 880/1, 848/1, 847/1, 846/5, 844/1, 842/1, 878/6, 822/1, 820/1, 818/1, 816/1, 814/1, 808/1, 806/1, 804/1, 802/1, 878/5, 640/1, 638/1, 636/1, 634/1, 632/1, 622/1, 620/1, 618/1, 616/1, 614/1, 612/1, 537/1, 534/1, 530/1, 526/1, 522/1, 518/1, 878/4, 506/1, 502/1, 498/2, 494/2, 490/4, 483/2, 479/2, 475/2, 471/2, 467/2, 463/2, 459/2, 877, 536/1, 533/1, 529/1, 525/1, 521/1, 517/1, 513/1, 509/1, 505/1, 501/1, 497/1, 878/1, 457/1

Obręb nr 0008 Majdan Nepryski, jednostka ewidencyjna 060207_5 Józefów
1332/1, 1385/2, 1152/1, 1153/1, 1154/1, 1155/1, 1156/1, 1157/1, 1158/1, 1159/1, 1160/1, 1161/1, 893/1, 1162/1, 1163/1, 1165/1, 1166/1, 1167/1, 1168/1, 1169/1, 1170/1 1171/1, 1172/1, 1173/1, 1174/1, 1175/1, 1176/1, 1177/1, 1178/2, 1179/1, 1180/1, 1181/1, 1182/1, 1183/1, 1184/1, 1185/1, 1186/1, 1187/1, 1188/1, 1189/1, 1190/1, 1191/1, 1192/1, 1193/1, 1194/1, 1195/1, 1196/1, 1197/1, 1198/1, 1199/1, 1200/1, 1201/1, 1202/1, 1203/1, 1204/1, 1205/1, 1206/1, 1207/1, 1208/1, 1209/1, 1210/1, 1211/1, 1212/1, 1066/1, 1067/1, 1068/1, 1069/1, 1070/1,1071/1, 1072/1, 1073/1, 1074/1, 1075/1, 881/1, 1076/1, 1077/1, 1078/1, 1079/1, 1080/1, 1081/1, 1082/1, 1083/1, 1084/1, 1085/1, 1086/1, 1087/1, 1088/1, 1089/1, 1090/1, 1091/1, 1092/1, 1093/1, 1094/1, 1095/1, 1096/1/ 1097/1, 1098/1, 1099/1, 1100/1, 1101/1, 1102/1, 1103/1, 1104/1, 1105/1, 1106/1, 1107/1, 1108/1, 1109/1, 1112/1, 1113/1, 1114/1, 1115/1, 1116/1, 1117/1, 1118/1, 1119/1, 1120/1, 1121/1, 1122/1, 1123/1, 1124/1, 1125/1, 1126/1, 1127/2, 1332/3, 1128/2, 1215/1, 1216/1, 1217/1, 1218/1, 1220/1, 1369, 1220/2, 1221/1, 1222/1, 1332/7, 1129/1, 1130/1, 1131/1, 1132/1, 1133/1, 1134/1, 1135/1, 1247/1, 1246/1, 1332/9, 1260/1, 1248/1, 1249/1, 1250/1, 1251/1, 1252/1, 1253/1, 1254/1, 1255/1, 1256/1, 1257/1, 1258/1, 1259/4, 1332/11, 1259/6, 1261/1, 1262/1, 1263/1, 1264/1, 1265/1, 1266/1, 1267/1, 1268/1, 1291/1, 1328/11, 1328/13, 1328/15

Obręb nr 0004 Długi Kąt, jednostka ewidencyjna 060207_5 Józefów
146, 144/1

B. Oznaczenie nieruchomości niepodlegających podziałowi, które nie stanowią własność samorządu:

Obręb nr 0011 Stanisławów, jednostka ewidencyjna 060207_5 Józefów
881/1, 846/4, 880/1

Obręb nr 0008 Majdan Nepryski, jednostka ewidencyjna 060207_5 Józefów
1128/1, 1332/4, 1332/5, 1332/8

C. Oznaczenie nieruchomości podlegających podziałowi, które nie stanowią własności samorządu:

Obręb nr 0011 Stanisławów, jednostka ewidencyjna 060207_5 Józefów
681/2 (**681/3***, 681/4), 680/2 (**680/3***, 680/4), 679/2 (**679/3***, 679/4), 678/2 (**678/3***, 678/4), 676/2 (**676/3***, 676/4), 674/2 (**674/3***, 674/4), 672/2 (**672/3***, 672/4), 670/2 (**670/3***, 670/4), 668/2 (**668/3***, 668/4), 666/2 (**666/3***, 666/4), 881/2 (**881/4***, 881/5), 845/2 (**845/3***, 845/4), 843/2 (**843/3***, 843/4), 841/2 (**841/3***, 841/4), 839/2 (**839/3***, 839/4), 837/2 (**837/3***, 837/4), 835/2 (**835/3***, 835/4) 833/2 (**833/3***, 833/4), 831/2 (**831/3***, 831/4), 829/2 (**829/3***, 829/4), 827/2 (**827/3***, 827/4), 825/2 (**825/3***, 825/4), 823/2 (**823/3***, 823/4), 821/2 (**821/3***, 821/4), 819/2 (**819/3***, 819/4), 817/2 (**817/3***, 817/4), 815/2 (**815/3***, 815/4), 813/2 (**813/3***, 813/4), 811/2 (**811/3***, 811/4), 809/2 (**809/3***, 809/4), 807/2 (**807/3***, 807/4), 805/2 (**805/3***, 805/4), 803/2 (**803/3***, 803/4), 801/2 (**801/3***, 801/4), 799/2 (**799/3***, 799/4), 797/2 (**797/3***, 797/4), 795/2 (**795/3***, 795/4), 665/2 (**665/3***, 665/4), 663/2 (**663/3***, 663/4), 661/2 (**661/3***, 661/4), 659/2 (**659/3***, 659/4), 657/2 (**657/3***, 657/4), 655/2 (**655/3***, 655/4), 653/2 (**653/3***, 653/4), 651/2 (**651/3***, 651/4), 649/2 (**649/3***, 649/4), 647/2 (**647/3***, 647/4), 645/2 (**645/3***, 645/4), 643/2 (**643/3***, 643/4), 641/2 (**641/3***, 641/4), 639/2 (**639/3***, 639/4), 637 (**637/3***, 637/4), 635 (**635/3***, 635/4), 633 (**633/3***, 633/4), 631 (**631/3***, 631/4), 629 (**629/3***, 629/4), 627/2 (**627/3***, 627/4), 625/2 (**625/3***, 625/4), 623/2 (**623/3***, 623/4), 621 (**621/3***, 621/4), 619 (**619/3***, 619/4), 617 (**617/3***, 617/4), 615 (**615/3***, 615/4), 613/2 (**613/3***, 613/4), 611/2 (**611/3***, 611/4), 609/2 (**609/3***, 609/4), 607/2 (**607/3***, 607/4), 605/4 (**605/6***, 605/7), 604/2 (**604/3***, 604/4), 603/2 (**603/3***, 603/4), 602 (**602/1***, 602/2), 880/2 (**880/3***, 880/4), 537/2 (**537/3***, 537/4), 534/2 (**534/3***, 534/4), 530/2 (**530/3***, 530/4), 526/2 (**526/3***, 526/4), 522/2 (**522/3***, 522/4), 518/2 (**518/3***, 518/4), 514 (**514/3***, 514/4), 510 (**510/3***, 510/4), 506/2 (**506/3***, 506/4), 502/2 (**502/3***, 502/4), 498/3 (**498/4***, 498/5), 494/3 (**494/4***, 494/5), 490/5 (**490/6***, 490/7), 483/3 (**483/4***, 483/5), 479/3 (**479/4***, 479/5), 475/3 (**475/4***, 475/5), 471/3 (**471/4***, 471/5), 467/3 (**467/4***, 467/5), 463/3 (**463/4***, 463/5), 459/3 (**459/4***, **459/5***, 459/6), 874/11 (**874/16***, 874/17), 874/1 (**874/14***, 874/15), 460 (**460/3***, 460/4), 461 (**461/3***, 461/4)

Obręb nr 0008 Majdan Nepryski, jednostka ewidencyjna 060207_5 Józefów
1385/3 (**1385/4***, 1385/5), 1152/2 (**1152/3***, 1152/4), 1153/2 (**1153/3***, 1153/4), 1154/2 (**1154/3***, 1154/4), 1155/2 (**1155/3***, 1155/4), 1156/2 (**1156/3***, 1156/4), 1157/2 (**1157/3***, 1157/4), 1158/2 (**1158/3***, 1158/4), 1159/2 (**1159/3***, 1159/4), 1160/2 (**1160/3***, 1160/4), 1161/2 (**1161/3***, 1161/4), 893/2 (**893/3***, 893/4), 1162/2 (**1162/3***, 1162/4), 1163/2 (**1163/3***, 1163/4), 1164 (**1164/3***, 1164/4), 1165/2 (**1165/3***, 1165/4), 1166/2 (**1166/3***, 1166/4), 1167/2 (**1167/3***, 1167/4), 1168/2 (**1168/3***, 1168/4), 1169/2 (**1169/3***, 1169/4), 1170/2 (**1170/3***, 1170/4), 1171/2 (**1171/3***, 1171/4), 1172/2 (**1172/3***, 1172/4), 1173/2 (**1173/3***, 1173/4), 1174/2 (**1174/3***, 1174/4), 1175/2 (**1175/3***, 1175/4), 1176/2 (**1176/3***, 1176/4), 1177/2 (**1177/3***, 1177/4), 1178/1 (**1178/3***, 1178/4), 1179/2 (**1179/3***, 1179/4), 1180/2 (**1180/3***, 1180/4), 1181/2 (**1181/3***, 1181/4), 1182/2 (**1182/3***, 1182/4), 1183/2 (**1183/3***, 1183/4), 1184/2 (**1184/3***, 1184/4), 1185/2 (**1185/3***, 1185/4), 1186/2 (**1186/3***, 1186/4), 1187/2 (**1187/3***, 1187/4), 1188/2 (**1188/3***, 1188/4), 1189/2 (**1189/3***, 1189/4), 1190/2 (**1190/3***, 1190/4), 1191/2 (**1191/3***, 1191/4), 1192/2 (**1192/3***, 1192/4), 1193/2 (**1193/3***, 1193/4), 1194/2 (**1194/3***, 1194/4), 1195/2 (**1195/3***, 1195/4), 1196/2 (**1196/3***, 1196/4), 1197/2 (**1197/3***, 1197/4), 1198/2 (**1198/3***, 1198/4), 1199/2 (**1199/3***, 1199/4), 1200/2 (**1200/3***, 1200/4), 1201/2 (**1201/3***, 1201/4), 1202/2 (**1202/3***, 1202/4), 1203/2 (**1203/3***, 1203/4), 1204/2 (**1204/3***, 1204/4), 1205/2 (**1205/3***, 1205/4), 1206/2 (**1206/3***, 1206/4), 1207/2 (**1207/3***, 1207/4), 1208/2 (**1208/3***, 1208/4), 1209/2 (**1209/3***, 1209/4), 1210/2 (**1210/3***, 1210/4), 1211/2 (**1211/3***, 1211/4), 1212/2 (**1212/3***, 1212/4), 1332/2 (**1332/12***, **1332/13***, 1332/14), 1127/1 (**1127/4***, 1227/5), 1215/2 (**1215/3***, 1215/4), 1216/2 (**1216/3***, 1216/4), 1217/2 (**1217/3**, 1217/4), 1218/2 (**1218/3***, 1218/4), 1219 (**1219/3**, 1219/4), 1220/3 (**1220/4***, **1220/5***, 1220/6), 1221/2 (**1221/3***, 1221/4), 1222/2 (**1222/3***, 1222/4), 1223 (**1223/3***, 1223/4), 1247/2 (**1247/3***, 1247/4), 1248/2 (**1248/3***, 1248/4), 1249/2 (**1249/3***, 1249/4), 1250/2 (**1250/3***, 1250/4), 1251/2 (**1251/3***, 1251/4), 1252/2 (**1252/3***, 1252/4), 1253/2 (**1253/3***, 1253/4), 1254/2 (**1254/3***, 1254/4), 1255/2 (**1250/3***, 1250/4), 1256/2 (**1256/3***, 1256/4), 1257/2 (**1257/3***, 1257/4), 1258/2 (**1258/3***, 1258/4), 1259/5 (**1259/12***, 1259/13), 1259/7 (**1259/14***, 1259/15)

Obręb nr 0004 Długi Kąt, jednostka ewidencyjna 060207_5 Józefów
384/19 (**384/36***, 384/37), 384/17 (**384/34***, 384/35), 384/20 (**384/38***, 384/39), 384/1 (**384/32***, 384/33), 384/23 (**384/40***, 384/41)

*** w nawiasach podano numery działek, które powstaną w wyniku podziału nieruchomości i przejdą pod pas drogi powiatowej**

jednocześnie:
- **określam linię rozgraniczającą teren inwestycji,**
- **zatwierdzam podział nieruchomości wyznaczony liniami rozgraniczającymi teren,**
- **potwierdzam nabycie z mocy prawa, na rzecz Powiatu Biłgorajskiego, nieruchomości znajdujących się w liniach rozgraniczających teren inwestycji,**
- **zatwierdzam projekt zagospodarowania terenu i projekt architektoniczno – budowlany,**
- **udzielam zezwolenia na wykonanie budowy i przebudowy sieci uzbrojenia terenu,**
- **udzielam zezwolenia na wykonanie budowy i przebudowy urządzeń wodnych lub urządzeń melioracji wodnych szczegółowych,**
- **udzielam zezwolenia na wycinkę drzew,**
- **nadaję decyzji rygor natychmiastowej wykonalności.**

Zakres rzeczowy inwestycji:
- roboty przygotowawcze i rozbiórkowe,
- zdjęcie warstwy humusu,
- wycinkę drzew oraz usunięcie krzewów i zakrzaczeń,
- zabezpieczenie istniejącej podziemnej infrastruktury technicznej i przebudowa istniejących sieci,
- budowa dedykowanego oświetlenia na przejściach dla pieszych i przejazdach dla rowerów,
- przebudowa istniejących przepustów pod drogą powiatową polegającą na ich wydłużeniu,
- przebudowa istniejących rowów otwartych oraz budowa przepustów pod zjazdami i przebudowa rowu krytego w miejscach koniecznych,
- wykonanie korytowania pod konstrukcję drogi dla pieszych i rowerów, zjazdów oraz chodników,
- wykonanie wzmocnienia podłoża pod drogi dla pieszych i rowerów, zjazdy oraz chodniki,
- ustawienie krawężników i obrzeży,
- wykonanie nawierzchni bitumicznej drogi dla pieszych i rowerów oraz zjazdów,
- wykonanie nawierzchni chodników z kostki betonowej,
- oznakowanie poziome i pionowe,
- roboty wykończeniowe.

Zakres inwestycji obejmuje:
Projekt zakłada rozbudowę drogi powiatowej Nr 2949L Krasnobród – Długi Kąt polegającą na budowie drogi dla pieszych i rowerów. Początek inwestycji w km około 6+018 zlokalizowany jest na granicy powiatu biłgorajskiego z powiatem zamojskim, koniec inwestycji natomiast w km około 10+067 w msc. Długi Kąt przy skrzyżowaniu z drogą gminną nr 109439L. Drogę dla pieszych i rowerów zaprojektowano po lewej stronie drogi powiatowej na całym odcinku objętym inwestycją. Początek inwestycji dowiązano sytuacyjnie i wysokościowo do rozwiązań przebiegu drogi dla pieszych i rowerów realizowanej na terenie powiatu zamojskiego.
W ramach inwestycji projektuje się dwukierunkową drogę dla pieszych i rowerów o szerokości 3,0m i nawierzchni bitumicznej, oddzieloną od krawędzi jezdni drogi powiatowej poboczem gruntowym o szerokości 1,5m w przekroju szlakowym. Lokalnie z uwagi na ograniczenia terenowe wynikające z istniejącego zagospodarowania terenów sąsiadujących z drogą powiatową projektuje się wykonanie dwukierunkowej drogi dla pieszych i rowerów o szerokości 3,0-2,5m oddzielonej od jezdni drogi powiatowej poboczem lub zieleńcem o szerokości 1,0m w przekroju ulicznym dowiązanym do istniejącego krawężnika znajdującego się przy krawędzi drogi powiatowej. Drogę dla pieszych i rowerów od strony posesji sąsiadujących z pasem drogowym oddzielono poboczem gruntowym o szerokości 0,5m.
Z uwagi na odbywający się ruch pojazdów komunikacji autobusowej w ramach zadania, po stronie przebiegającej drogi dla pieszych i rowerów zaprojektowano dowiązanie sytuacyjno-wysokościowe drogi dla pieszych i rowerów do istniejącej zatoki autobusowej w km 7+555 po stronie lewej oraz do istniejącego peronu dla pieszych przy przystanku autobusowym w km 9+752 po stronie lewej.
Niniejsze zadanie inwestycyjne przewiduje budowę trzech przejazdów dla rowerów przez drogi podporządkowane zintegrowanych z przejściami dla pieszych o łącznej szerokości 5,50m zlokalizowanych w odległości 1,0m od krawędzi drogi powiatowej. Przejazdy zaprojektowano przez drogi krzyżujące się z drogą powiatową po jej lewej stronie w km 7+597, 9+830 10+025. Przejazdy dla rowerów zintegrowane z przejściami dla pieszych zostaną oświetlone dedykowanym oświetleniem asymetrycznym.
Wzdłuż projektowanej drogi zaprojektowano wykonanie zjazdów zwykłych o nawierzchni asfaltowej do posesji i dróg wewnętrznych oraz o nawierzchni z kruszywa do pól i lasów. Zajazdy zaprojektowano o zasadniczej szerokości jezdni min. 4,0 m. Przecięcie krawędzi nawierzchni zjazdu i drogi wyokrąglono łukiem kołowym o promieniu min. 3,0 m. Lokalnie w zależności od potrzeb zwiększono powyższe parametry zjazdów w zakresie szerokości i promieni łuków wyokrąglających.
Inwestycja w swym zakresie obejmuje również zabezpieczenie istniejącej infrastruktury technicznej podziemnej i przebudowę istniejących sieci: elektrycznej, wodociągowej oraz telekomunikacyjnej będących w kolizji z rozwiązaniami projektowymi.
Niniejsze opracowanie z uwagi na poszerzenie istniejącego korpusu drogi powiatowej przewiduje wydłużenie istniejących przepustów pod jej korpusem w km około: 7+622, 8+995, 9+944. Wydłużenia przedmiotowych obiektów projektuje się o świetle tożsamym ze stanem istniejącymi.
W ramach przedmiotowego zadania wykonane zostanie odwodnienie po stronie projektowanej drogi dla pieszych i rowerów poprzez ukształtowane spadki podłużne i poprzeczne drogi dla pieszych i rowerów oraz przebudowę istniejących rowów otwartych na trapezowe i przebudowę istniejących rowów krytych w miejscach koniecznych z uwagi na ograniczenia terenowe. Na planszach niniejszego projektu zagospodarowania terenu wskazano rzędne istniejącego terenu (kolorem szarym) stanowiące treść mapy do celów projektowych, ponadto symbolem koloru czarnego wskazano kierunek i wartość pochylenie poprzecznego projektowanych dróg dla pieszych i rowerów. Uzupełnieniem przedmiotowym danych są przekroje normalne stanowiące cześć rysunkową projektu architektoniczno – budowlanego oraz na przekroje poprzeczne stanowiące część rysunkową projektu technicznego. Wskazane w dokumentacji projektowej rozwiązania wysokościowe nie naruszają uzasadnionych interesów osób trzecich – nie zmieniają stanu wód na gruncie o którym mowa w art. 234 ustawy z dnia 20 lipca 2017 r. Prawo wodne.
Zakres robót przewidzianych do wykonania w ramach inwestycji uwzględnia również wycinkę drzew będących w kolizji z rozwiązaniami projektowymi, ponadto do usunięcia przeznaczone są krzewy i zarośla będące również w miejscu kolizji z przedmiotową inwestycją. W ramach inwestycji nie planuje się nasadzeń.

Decyzja zobowiązuje do:
- niezwłocznego wydania nieruchomości,
- faktycznego objęcia nieruchomości w posiadanie przez właściwego zarządcę drogi,
- uprawnia do rozpoczęcia robót budowlanych.

Zgodnie z powołanymi wyżej przepisami strona może zapoznać się z treścią decyzji w Wydziale Architektury i Budownictwa Starostwa Powiatowego w Biłgoraju przy ul. Kościuszki 94 pok. 4, telefon 84-688-20-63, w godzinach pracy Urzędu.
Stronom przysługuje prawo odwołania do Wojewody Lubelskiego za pośrednictwem Starosty Biłgorajskiego w terminie 14 dni od dnia doręczenia. Zgodnie z art. 49 *Kodeksu postępowania administracyjnego*, doręczenie uważa się za dokonane, po upływie 14 dni od dnia publicznego ogłoszenia.
Zgodnie z art. 127a § 1 i 2 Kpa, w trakcie biegu terminu do wniesienia odwołania strona może zrzec się prawa do wniesienia odwołania wobec organu administracji publicznej, który wydał decyzję.
Z dniem doręczenia organowi administracji publicznej oświadczenia o zrzeczeniu się prawa do wniesienia odwołania przez ostatnią ze stron postępowania, decyzja staje się ostateczna i prawomocna.

.....

Pouczenie:
1. Decyzję ustalającą wysokość odszkodowania za nieruchomości wydaje organ, który wydał decyzję zezwalającą na realizację inwestycji drogowej w terminie 30 dni od dnia, w którym decyzja zezwalająca na realizację inwestycji drogowej stała się ostateczna.
2. Odszkodowanie za nieruchomości przysługuje dotychczasowym właścicielom nieruchomości, użytkownikom wieczystym nieruchomości oraz osobom, którym przysługuje do nieruchomości ograniczone prawo rzeczowe.
3. Jeżeli na nieruchomości lub prawie użytkowania wieczystego tej nieruchomości zostały ustanowione ograniczone prawa rzeczowe z dniem, w którym decyzja zezwalająca na realizację inwestycji drogowej stała się ostateczna, prawa te wygasają.
4. Jeżeli nieruchomość gruntowa przeznaczona na pasy drogowe stanowiąca własność Skarbu Państwa albo jednostki samorządu terytorialnego została oddana w użytkowanie, użytkowanie to wygasa z dniem, w którym decyzja o zezwoleniu na realizację inwestycji drogowej stała się ostateczna.
5. Zgodnie z art. 18 ust. 1e ustawy z dnia 10 kwietnia 2003r. o szczególnych zasadach przygotowania i realizacji inwestycji w zakresie dróg publicznych (Dz. U. z 2024 r. poz. 311), w przypadku gdy dotychczasowy właściciel lub użytkownik wieczysty nieruchomości objętej decyzją o zezwoleniu na realizację inwestycji drogowej odpowiednio wyda te nieruchomości i opróżni lokal oraz inne pomieszczenia niezwłocznie, lecz nie później niż w terminie 30 dni od dnia doręczenia zawiadomienia o wydaniu decyzji, wysokość odszkodowania powiększa się o kwotę 5% wartości nieruchomości lub wartości prawa użytkowania wieczystego.

Otrzymują:
1. Zarządu Powiatu w Biłgoraju, ul. Tadeusza Kościuszki 94, 23-400 Biłgoraj działający przez pełnomocnika Pana Jarosława Jakimiec;
2. Zarząd Dróg Powiatowych w Biłgoraju;
3. Burmistrz Józefowa, ul. Tadeusza Kościuszki 37, 23-460 Józefów;
4. Strony postępowania wg wypisu z rejestru gruntów;
5. Wydział Geodezji i Gospodarki Nieruchomościami;
6. A/a.

KLAUZULA INFORMACYJNA
Wydział Architektury i Budownictwa

Zgodnie z art. 13 Rozporządzenia Parlamentu Europejskiego i Rady (UE) 2016/679 z dnia 27 kwietnia 2016 r. w sprawie ochrony osób fizycznych w związku z przetwarzaniem danych osobowych i w sprawie swobodnego przepływu takich danych oraz uchylenia dyrektywy 95/46/WE zwanym dalej RODO, informujemy że:
1. Administratorem Państwa danych osobowych jest Starosta Biłgorajski z siedzibą w Starostwie Powiatowym w Biłgoraju, ul. Kościuszki 94, 23-400 Biłgoraj, nr tel. 84 688 20 00, zwany dalej Administratorem.
2. Prawidłowość przetwarzania danych osobowych nadzoruje Inspektor ochrony danych, z którym można się skontaktować za pośrednictwem adresu email: iod@bilgorajski.pl
3. Państwa dane osobowe będą przetwarzane w różnych celach w zależności od sytuacji. Możliwe cele przetwarzania:
a) wydanie pozwoleń na budowę,
b) wydanie dziennika budowy,
c) stwierdzenie wygaśnięcia decyzji o pozwoleniu na budowę,
d) wydanie decyzji o zezwoleniu na realizację inwestycji drogowej,
e) rozstrzygnięcie o niezbędności wejścia do sąsiedniego budynku, lokalu lub na teren sąsiedniej nieruchomości dla wykonania robót budowlanych,
f) zgłoszenie budowy lub robót nie wymagających pozwolenia na budowę,
g) zgłoszenie zmiany sposobu użytkowania obiektu budowlanego,
h) przeniesienie decyzji o pozwoleniu na budowę,
i) wydanie pozwoleń na rozbiórkę,
j) zgłoszenie rozbiórki obiektu budowlanego.
Dane mogą być również przetwarzane w celu prowadzenia postępowań administracyjnych i sądowych, oraz przekazywania informacji, wezwań, kontroli podatkowych, czynności sprawdzających, przeprowadzania postępowań, udostępniania akt, przeprowadzania dowodów w sprawie, rozpraw, mediacji, wydawania decyzji i postanowień oraz archiwizacji.
4. Dane osobowe będą przetwarzane w szczególności na podstawie Ustawy z dnia 7 lipca 1994 r. Prawo budowlane oraz Ustawy z dnia 14 czerwca 1960 r. Kodeks postępowania administracyjnego, zgodnie z art. 6 ust. 1. lit. c RODO.
5. Państwa dane osobowe mogą być przekazywane do podmiotów, które przetwarzają Państwa dane osobowe w imieniu Administratora, na podstawie zawartej umowy powierzenia przetwarzania danych osobowych (tzw. podmioty przetwarzające) lub podmiotów uprawnionych na podstawie przepisów prawa np. Powiatowy Inspektorat Nadzoru Budowlanego.
6. Państwa dane osobowe nie będą przekazywane do państwa trzeciego, ani do organizacji międzynarodowej.
7. Dane osobowe będą przetwarzane przez okres niezbędny do realizacji celu przetwarzania oraz przez okres zależny od kategorii archiwalnej.
8. Mają Państwo prawo do dostępu do treści swoich danych oraz prawo ich sprostowania, ograniczenia przetwarzania. Mają też Państwo prawo do wniesienia skargi do Prezesa Urzędu Ochrony Danych Osobowych, ul. Stawki 2, 00-193 Warszawa.
9. Podanie przez Państwa danych osobowych jest obowiązkowe.
10. Państwa dane osobowe nie podlegają zautomatyzowanemu podejmowaniu decyzji, w tym profilowaniu.

0902

eprasa.pl 971e9e46e8

Birety w górę!

ZAMOŚĆ

Dyplomatorium to uroczystość oficjalnego zakończenia studiów i wejścia na kolejny etap życia zawodowego. Wręczenie dyplomu jest potwierdzeniem zdobytych kwalifikacji. Absolwentki studiów magisterskich Akademii Zamojskiej na kierunkach pielęgniarstwo i położnictwo uroczyście odebrały 25 września dyplomy magisterskie.



Uroczystość odbyła się 25 września. Fot. AZ

Rektor Akademii Zamojskiej, prof. **Paweł Skrzydlewski**, dziękował za zaufanie, jakim absolwentki obdarzyły uczelnię, wybierając studia w AZ, oraz życzył im sukcesów w dalszej pracy zawodowej. Prorektor ds. kształcenia mec. dr **Ryszard Pankiewicz** zachęcał absolwentki do dalszego doskonalenia się w swoich profesjach, a prof. **Szymon Zmorzyński**, dziekan Wydziału Nauk o Zdrowiu AZ, gratulował zdobytych umiejętności, będących efektem rzetelnej pracy i zaangażowania w naukę, podkreślając, że ich profesjonalizm i powołanie znajdują odzwierciedlenie w codziennej pracy.

– Te dyplomy to zwieńczenie waszego sukcesu. Jesteście dumą dla waszych rodzin, dla nas wykładowców i całej uczelni. Wasz sukces jest również naszym – gratulowała z kolei dr n. med. **Jadwiga Klukow**, prodziekan WNoZ AZ.

Ciepłych słów pod adresem uczelni i wykładowców nie szczędziły byłe już studentki pielęgniarstwa i położnictwa, które w tym uroczystym dniu przywdziały togi i birety. Podkreślały w swoich wystąpieniach świetną atmosferę oraz profesjonalizm kadry dydaktycznej.

Oprócz wręczenia dyplomów wyróżniono także absolwentki, które osiągnęły najwyższe wyniki w nauce oraz szczególnie zasłużyły się w działalności koła naukowego. W gronie nagrodzonych znalazły się **Iwona Serafin**, **Katarzyna Dziewiczkiewicz**, **Aneta Stępor**, **Monika Burda** oraz **Marzena Dura** i **Patrycja Biszczanik**.

W wydarzeniu udział wzięły władze uczelni oraz m.in. wiceprezydent Zamościa **Marta Pfeifer**, **Joanna Mazurek**, dyrektor Wydziału Spraw Społecznych i Promocji Starostwa Powiatowego w Zamościu, **Mariusz Paszko**, prezes Zamojskiego Szpitala Niepublicznego, przedstawicielki Okręgowej Rady Pielęgniarek i Położnych w Zamościu oraz przedstawiciele szpitali i placówek medycznych z regionu, a także wykładowcy i pracownicy administracyjni uczelni.

Opr. lew

WÓJT GMINY DOŁHOBYCZÓW INFORMUJE,

że w dniu 06.10.2025 roku na tablicy ogłoszeń w Urzędzie Gminy Dołhobyczów i stronach internetowych urzędu został zamieszczony wykaz nieruchomości przeznaczonych do sprzedaży w miejscowości Lipina.

0918

OGŁOSZENIE WÓJTA GMINY ALEKSANDRÓW

o konsultacjach społecznych projektu zmiany miejscowego planu zagospodarowania przestrzennego Gminy Aleksandrów (druga linia zabudowy)

Na podstawie art. 17 pkt 11 ustawy z dnia 27 marca 2003 r. o planowaniu i zagospodarowaniu przestrzennym (Dz. U. z 2024 r. poz. poz. 1130, 1907, 1940 oraz z 2025 r. poz. 527), art. 39 ust. 1 pkt 2 w związku z art. 54 ust. 2 ustawy z dnia 3 października 2008 r. o udostępnianiu informacji o środowisku i jego ochronie, udziale społeczeństwa w ochronie środowiska oraz o ocenach oddziaływania na środowisko (Dz. U. z 2024 r. poz. 1112, 1940, 1881) oraz Uchwały Nr XLIV/293/2024 Rady Gminy Aleksandrów z dnia 1 lutego 2024 r. w sprawie przystąpienia do sporządzenia zmiany miejscowego planu zagospodarowania przestrzennego Gminy Aleksandrów (dalej: projekt zmiany miejscowego planu),

ZAWIADAMIAM

o konsultacjach społecznych projektu zmiany miejscowego planu zagospodarowania przestrzennego Gminy Aleksandrów (druga linia zabudowy) wraz z prognozą oddziaływania na środowisko, w dniach **od 7 października 2025 r. do 6 listopada 2025 r.**

Przedmiotem zmiany miejscowego planu jest wyznaczenie nowych terenów budownictwa w ramach tzw. drugiej linii zabudowy, zgodnie z ustaleniami Studium uwarunkowań i kierunków zagospodarowania przestrzennego gminy Aleksandrów.

Konsultacje prowadzone będą w następujących formach:

- zbieranie uwag w terminie **od 7 października 2025 r. do 6 listopada 2025 r.**, na wzorze formularza dostępnego do pobrania w Biuletynie Informacji Publicznej w zakładce Planowanie przestrzenne - Ogłoszenia, pod niniejszym ogłoszeniem oraz w Urzędzie Gminy Aleksandrów, w pokoju nr 5,
- spotkanie otwarte, które odbędzie się w dniu **29 października 2025 roku** w sali konferencyjnej Urzędu Gminy Aleksandrów, Aleksandrów 380, 23-408 Aleksandrów, w godzinach **15:30 – 16:30** – spotkanie poprzedzone będzie prezentacją projektu zmiany miejscowego planu,
- dyżur projektanta, który odbędzie w dniu **29 października 2025 roku** w sali konferencyjnej Urzędu Gminy Aleksandrów, Aleksandrów 380, 23-408 Aleksandrów, w godzinach **16:45 – 17:45.**

Projekt planu miejscowego wraz z prognozą oddziaływania na środowisko będzie dostępny do wglądu w Urzędzie Gminy Aleksandrów, Aleksandrów 380, 23-408 Aleksandrów, pokój nr 5 w godzinach pracy Urzędu oraz na stronie internetowej Biuletynu Informacji Publicznej Urzędu Gminy Aleksandrów https://ugaleksandrow.bip.lubelskie.pl/ (zakładka: Ogłoszenia) oraz na stronie internetowej https://ealeksandrow.pl/ (zakładka: Aktualności).

Jednocześnie, na podstawie art. 39, art. 46 ust. 1 pkt 1, art. 54 ust. 2 i ust. 3 ustawy z dnia 3 października 2008 r. o udostępnianiu informacji o środowisku i jego ochronie, udziale społeczeństwa w ochronie środowiska oraz o ocenach oddziaływania na środowisko (t.j. Dz. U. z 2024 r. poz. 1112 ze zm.) zawiadamiam, że ww. projekt miejscowego planu zagospodarowania przestrzennego, podlega strategicznej ocenie oddziaływania na środowisko, w tym zapewnieniu możliwości udziału społeczeństwa w okresie wyłożenia do publicznego wglądu, o którym mowa powyżej.

Osoby prawne i fizyczne oraz jednostki organizacyjne nieposiadające osobowości prawnej mogą wnosić uwagi do projektu miejscowego planu zagospodarowania przestrzennego oraz w ramach strategicznej oceny oddziaływania na środowisko w terminie **od 7 października 2025 r. do 6 listopada 2025 r.**

Uwagi należy składać na piśmie do Wójta Gminy Aleksandrów, osobiście w Urzędzie Gminy Aleksandrów, pocztą na adres: Urząd Gminy Aleksandrów, Aleksandrów 380, 23-408 Aleksandrów, za wniesione na piśmie uznaje się również uwagi wniesione za pomocą elektronicznej skrzynki podawczej opatrzone kwalifikowanym podpisem elektronicznym, podpisem zaufanym albo podpisem osobistym na adres: boguslawa.kotwica@ealeksandrow.pl, na Elektroniczną Skrzynkę Podawczą Urzędu Gminy Aleksandrów na adres **/rtn7qn405s/SkrytkaESP** lub poprzez elektroniczny odpowiednik listu poleconego e-Doręczenia (adres skrzynki: **AE:PL-57390-54125-RRGSB-08**).

Uwagi należy składać na formularzu stanowiącym załącznik do rozporządzenia Ministra Rozwoju i Technologii z 13 listopada 2023 r. w sprawie wzoru formularza pisma dotyczącego aktu planowania przestrzennego (Dz. U. z 2023 r. poz. 2509) dostępnego do pobrania pod adresem: https://ugaleksandrow.bip.lubelskie.pl/ (zakładka: Ogłoszenia) pod niniejszym Ogłoszeniem.

Uwagi do projektu zmiany miejscowego planu można wnosić podczas trwania konsultacji społecznych w terminie **od 7 października 2025 r. do 6 listopada 2025 r.**

Uwagi powinny zawierać imię i nazwisko lub nazwę jednostki organizacyjnej, adres, oznaczenie nieruchomości, której uwaga dotyczy.

Organem właściwym do rozpatrzenia uwag jest Wójt Gminy Aleksandrów.

KLAUZULA INFORMACYJNA O PRZETWARZANIU DANYCH OSOBOWYCH

W związku z realizacją wymogów Rozporządzenia Parlamentu Europejskiego i Rady (UE) 2016/679 z dnia 27 kwietnia 2016 r. w sprawie ochrony osób fizycznych w związku z przetwarzaniem danych osobowych i w sprawie swobodnego przepływu takich danych oraz uchylenia dyrektywy 95/46/WE (ogólne rozporządzenie o ochronie danych „RODO"), informujemy o zasadach przetwarzania Pani/Pana danych osobowych oraz o przysługujących Pani/Panu prawach z tym związanych. 1. Administratorem Pani/Pana danych osobowych przetwarzanych w Urzędzie Gminy Aleksandrów jest: Wójt Gminy Aleksandrów z siedzibą w Aleksandrowie Drugim 380, 23-408 Aleksandrów. 2. Jeśli ma Pani/Pan pytania dotyczące sposobu i zakresu przetwarzania Pani/Pana danych osobowych w zakresie działania Urzędu Gminy Aleksandrów, a także przysługujących Pani/Panu uprawnień, może się Pani/Pan skontaktować się z Inspektorem Ochrony Danych Osobowych na adres poczty elektronicznej sekretariat@ealeksandrow.pl. 3. Administrator danych osobowych – Wójt Gminy Aleksandrów - przetwarza Pani/Pana dane osobowe na podstawie obowiązujących przepisów prawa, zawartych umów oraz na podstawie udzielonej zgody (jeśli dotyczy). 4. Pani/Pana dane osobowe przetwarzane są w celu/celach: a) wypełnienia obowiązków prawnych ciążących na Urzędzie Gminy Aleksandrów b) realizacji umów zawartych z kontrahentami; c) w pozostałych przypadkach Pani/Pana dane osobowe przetwarzane są wyłącznie na podstawie wcześniej udzielonej zgody w zakresie i celu określonym w treści zgody. 5. W związku z przetwarzaniem danych w celach o których mowa w pkt 4 odbiorcami Pani/Pana danych osobowych mogą być: a) organy władzy publicznej oraz podmioty wykonujące zadania publiczne lub działające na zlecenie organów władzy publicznej, w zakresie i w celach, które wynikają z przepisów powszechnie obowiązującego prawa; b) inne podmioty, które na podstawie stosownych umów podpisanych z Urzędem Gminy Aleksandrów przetwarzają dane osobowe dla których Administratorem jest Wójt Gminy Aleksandrów. 6. Pani/Pana dane osobowe będą przechowywane przez okres niezbędny do realizacji celów określonych w pkt 4, a po tym czasie przez okres oraz w zakresie wymaganym przez przepisy powszechnie obowiązującego prawa. 7. W związku z przetwarzaniem Pani/Pana danych osobowych przysługują Pani/Panu następujące uprawnienia: a) prawo dostępu do danych osobowych, w tym prawo do uzyskania kopii tych danych; b) prawo do żądania sprostowania (poprawiania) danych osobowych – w przypadku gdy dane są nieprawidłowe lub niekompletne; c) prawo do żądania usunięcia danych osobowych (tzw. prawo do bycia zapomnianym), w przypadku gdy: -dane nie są już niezbędne do celów, dla których były zebrane lub w inny sposób przetwarzane, -osoba, której dane dotyczą, wniosła sprzeciw wobec przetwarzania danych osobowych, -osoba, której dane dotyczą wycofała zgodę na przetwarzanie danych osobowych, która jest podstawą przetwarzania danych i nie ma innej podstawy prawnej przetwarzania danych, - dane osobowe przetwarzane są niezgodnie z prawem, 1 -dane osobowe muszą być usunięte w celu wywiązania się z obowiązku wynikającego z przepisów prawa; d) prawo do żądania ograniczenia przetwarzania danych osobowych – w przypadku, gdy: -osoba, której dane dotyczą kwestionuje prawidłowość danych osobowych, -przetwarzanie danych jest niezgodne z prawem, a osoba, której dane dotyczą, sprzeciwia się usunięciu danych, żądając w zamian ich ograniczenia, -Administrator nie potrzebuje już danych dla swoich celów, ale osoba, której dane dotyczą, potrzebuje ich do ustalenia, obrony lub dochodzenia roszczeń, -osoba, której dane dotyczą, wniosła sprzeciw wobec przetwarzania danych, do czasu ustalenia czy prawnie uzasadnione podstawy po stronie administratora są nadrzędne wobec podstawy sprzeciwu; e) prawo do przenoszenia danych – w przypadku gdy łącznie spełnione są następujące przesłanki: -przetwarzanie danych odbywa się na podstawie umowy zawartej z osobą, której dane dotyczą lub na podstawie zgody wyrażonej przez tą osobę, -przetwarzanie odbywa się w sposób zautomatyzowany; f) prawo sprzeciwu wobec przetwarzania danych – w przypadku gdy łącznie spełnione są następujące przesłanki: -zaistnieją przyczyny związane z Pani/Pana szczególną sytuacją, w przypadku przetwarzania danych na podstawie zadania realizowanego w interesie publicznym lub w ramach sprawowania władzy publicznej przez Administratora, -przetwarzanie jest niezbędne do celów wynikających z prawnie uzasadnionych interesów realizowanych przez Administratora lub przez stronę trzecią, z wyjątkiem sytuacji, w których nadrzędny charakter wobec tych interesów mają interesy lub podstawowe prawa i wolności osoby, której dane dotyczą, wymagające ochrony danych osobowych, w szczególności gdy osoba, której dane dotyczą jest dzieckiem. W przypadku gdy przetwarzanie danych osobowych odbywa się na podstawie zgody osoby na przetwarzanie danych osobowych (art. 6 ust. 1 lit a RODO), przysługuje Pani/Panu prawo do cofnięcia tej zgody w dowolnym momencie. Cofnięcie to nie ma wpływu na zgodność przetwarzania, którego dokonano na podstawie zgody przed jej cofnięciem, z obowiązującym prawem. W przypadku powzięcia informacji o niezgodnym z prawem przetwarzaniu w Urzędzie Gminy Aleksandrów Pani/Pana danych osobowych, przysługuje Pani/Panu prawo wniesienia skargi do organu nadzorczego właściwego w sprawach ochrony danych osobowych. W sytuacji, gdy przetwarzanie danych osobowych odbywa się na podstawie zgody osoby, której dane dotyczą, podanie przez Panią/Pana danych osobowych Administratorowi ma charakter dobrowolny. Podanie przez Panią/Pana danych osobowych jest obowiązkowe, w sytuacji gdy przesłankę przetwarzania danych osobowych stanowi przepis prawa lub zawarta między stronami umowa. Pani/Pana dane mogą być przetwarzane w sposób zautomatyzowany i nie będą profilowane.

0907

Burmistrz Szczebrzeszyna

Podaje do publicznej wiadomości, że na tablicy ogłoszeń Urzędu Miejskiego w Szczebrzeszynie i na stronach internetowych Gminy Szczebrzeszyn od dnia 01 października 2025 roku, na okres 21 dni został wywieszony wykaz w sprawie przeznaczenia do oddania w dzierżawę:

- działka nr 653/4 o pow. 0,0752 ha, obręb geodezyjny Brody Małe,
- działka nr 654/4 o pow. 0,0999 ha, obręb geodezyjny Brody Małe.

0906

WÓJT GMINY SKIERBIESZÓW

podaje do publicznej wiadomości, że na tablicy ogłoszeń Urzędu Gminy Skierbieszów i na stronie internetowej **ugskierbieszow.bip.lubelskie.pl** od dnia 03.10.2025 r. na okres 21 dni zostały ogłoszone wykazy gruntów stanowiących zasób Gminy przeznaczonych do dzierżawy wg. Zarządzenia Wójta Gminy nr 95/2025 z dnia 2.10.2025 r.

0911

OGŁOSZENIE

Burmistrz Tyszowiec informuje, że na tablicy ogłoszeń Urzędu Miejskiego w Tyszowcach od dnia 7 października 2025 roku na okres 21 dni został wywieszony wykaz nieruchomości położonej w Przewalu oznaczonej nr działki 600/2 o pow. 0,2899 ha przeznaczonej do sprzadaży.

Szczegółowe informacje dotyczące nieruchomości można uzyskać na tablicy ogłoszeń tutejszego Urzędu Miejskiego lub pod telefonem (084) 66-12-135 oraz na stronie internetowej Urzędu - www.tyszowce.pl i w BIP na stronie http://umtyszowce.bip.lubelskie.pl.

0917

OGŁOSZENIE

Burmistrz Tyszowiec informuje, że na tablicy ogłoszeń Urzędu Miejskiego w Tyszowcach od dnia 7 października 2025 roku na okres 21 dni został wywieszony wykaz nieruchomości położonej w Czermnie oznaczonej nr działki 537/1 przeznaczonej do sprzadaży w trybie bezprzetargowym.

Szczegółowe informacje dotyczące nieruchomości można uzyskać na tablicy ogłoszeń tutejszego Urzędu Miejskiego lub pod telefonem (084) 66-12-135 oraz na stronie internetowej Urzędu - www.tyszowce.pl i w BIP na stronie http://umtyszowce.bip.lubelskie.pl.

0916

OGŁOSZENIE

Burmistrz Tyszowiec informuje, że na tablicy ogłoszeń Urzędu Miejskiego w Tyszowcach od dnia 7 października 2025 roku na okres 21 dni został wywieszony wykaz nieruchomości położonej w Przewalu oznaczonej nr działki 322/2 przeznaczonej do sprzadaży w trybie bezprzetargowym.

Szczegółowe informacje dotyczące nieruchomości można uzyskać na tablicy ogłoszeń tutejszego Urzędu Miejskiego lub pod telefonem (084) 66-12-135 oraz na stronie internetowej Urzędu - www.tyszowce.pl i w BIP na stronie http://umtyszowce.bip.lubelskie.pl.

0915

eprasa.pl 971e9e46e8

Nieruchomości

DOMY

- Zwierzyniec, część domu, 3 pokoje + kuchnia, wszystkie media, ładna działka 9a. Cena: 380 000 zł. Tel. 503 003 523.

MIESZKANIA

Wynajmę mieszkanie. Tel. 508 505 919.

- Sprzedam mieszkanie 66 mkw., w ładnym miejscu, piętro 4, ul. Wojska Polskiego 2B w Zamościu. Tel. 601 072 098.

DZIAŁKI

- Sprzedam działkę 0,47 ha, przy drodze krajowej w Zawadzie. Tel. 501 659 280.
- Działka 0,34 ha, dom mieszkalny, dwa budynki gospodarcze. Cena: 440 000 zł. Tel. 699 652 237.
- Sprzedam - działka rolna 2,65 ha, Antoniówka gm. Komarów, c. 200 tys. zł. Tel. 662 334 418.
- Sprzedam pole 2,40 ha Kolonia Miączyn, c 56 tys. zł. Tel. 886 165 145.

GÓRSKI
NIERUCHOMOŚCI

GÓRSKI NIERUCHOMOŚCI, Zamość, Rynek Solny 1. Tel. 84 -639 -10 -59, www.kgorski.pl. SPRAWDZONE NIERUCHOMOŚCI z adresami. Tel. 511 685 188.

DOMena
NIERUCHOMOŚCI

DOMena Nieruchomości Budownictwo, ul. Grecka 6, Zamość. Hotel Renesans, www.domenazam.pl. Tel. 84 638 40 87. Tel. 603 470 683.

BIURO PÓŁNOC
NIERUCHOMOŚCI

Biuro PÓŁNOC Nieruchomości, ul. Żeromskiego 3, 22-400 Zamość. Zapraszamy do kontaktu! Tomasz Juszczak, e-mail: tjuszczak@polnoc.pl. Tel. 504 288 990. Monika Sosna, e-mail: msosna@polnoc.pl. Tel. 665 752 210. Justyna Łagoda, e-mail: jlagoda@polnoc.pl. Tel. 665 750 080.



- Sprzedam dom o powierzchni 93 mkw. w miejscowości Sitaniec. Tel. 504 288 990.



- Na sprzedaż duży dom w centrum Sitańca. 200 mkw. na działce 18 arów. Tel. 504 288 990.



- Na sprzedaż budynek gastronomiczny, duży parking. Teren zagospodarowany pod usługi restauracyjno-hotelarskie. Wielącza gmina Szczebrzeszyn. Tel. 665 750 080.



- Na sprzedaż mieszkanie przy zamojskiej „Twierdzy". 56 mkw., 3 pokoje, piętro 4/4. Dobry standard. Tel. 665 752 210.



- Wygodny dom jednorodzinny z pomieszczeniami usługowymi na parterze. Dom 223 mkw. + garaż. Działka zagospodarowana, ogrodzona, utwardzone wjazdy, powierzchnia 8,5 ara. ul. Lipska, Zamość. Tel. 665 750 080.



- Na sprzedaż kompleks restauracyjny z salą imprez „Leśna" w Stabrowie, gm. Sitno. 589 mkw. powierzchni lokalu. Sala weselna, restauracja, pokoje gościnne. Tel. 504 288 990.



- Na sprzedaż siedlisko z domem do kapitalnego remontu. Sitaniec Kolonia, działka 0,17 ha. Dom drewniany i budynek gospodarczy murowany. Wszystkie media na działce. Tel. 665 750 080.



- W sprzedaży działki budowlane z przyłączami w Rudzie Wołoskiej koło Tomaszowa Lub. 0,10 ha. Tel. 665 750 080.
- Na sprzedaż duża działka rolno-budowlana w Łabuniach. 0,77 ha przy drodze asfaltowej. Tel. 504 288 990.
- Na sprzedaż ustawne mieszkanie do remontu. Krasnystaw ul. CPK, 57 mkw. 4 piętro. Tanio. Tel. 665 750 080.



- Na sprzedaż nowoczesny, doskonale wyposażony dom w centrum Zamościa. 120 mkw. na pięknej działce 7 arów. Tel. 665 750 080.



- Obiekt usługowy w Nabrożu-Kolonia na sprzedaż. 290 mkw. do swobodnej adaptacji - na sklep, salę imprez, przedszkole, pensjonat. Tel. 665 752 210.



- Sprzedam mieszkanie o powierzchni 50 mkw. przy ul. Młodzieżowej w Zamościu Tel. 723771539.



- Sprzedam mieszkanie o powierzchni 61 mkw. przy ul. Rolniczej w Tomaszowie Lubelskim Tel. 723 771 539.



- Sprzedam dom o pow. 113 mkw. z budynkiem gospodarczym na działce o pow. 10 arów przy ul. Poniatowskiego w Tomaszowie Lub. Tel. 723 771 539.



- Sprzedam dom w zabudowie szeregowej o pow. 107 mkw. w Łaszczowie na ul. Kościuszki Tel. 723 771 539.



- Sprzedam dom o pow. 81 mkw. na działce o pow. 29 arów w miejscowości Szystowice gm. Grabowiec Tel. 723 771 539.



- Sprzedam działki o powierzchni ok. 30 arów w miejscowości Majdanek, Tomaszów Lubelski Tel. 723 771 539.



- Sprzedam siedlisko o pow. 7,5 ha z domem w miejscowości Dziewięcierz, Horyniec Zdrój Tel. 723 771 539.



- Wynajmę lokal gastronomiczny w sercu Zamościa o powierzchni 218 mkw. Tel. 504 288 990.



- Na sprzedaż segment o powierzchni 220 mkw. przy ul. Drzymały w Zamościu. Tel. 504 288 990.

USŁUGI ROLNICZE
- Zbiór kukurydzy Claas Trion 640
- Wóz przeładowczy z wagą
- Skup kukurydzy prosto z pola
- Transport

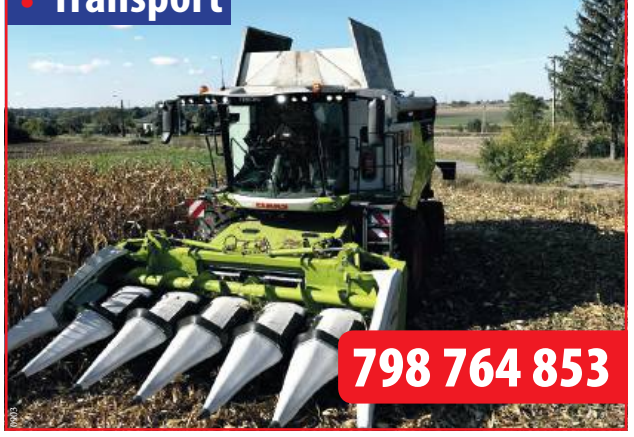



- Na sprzedaż kamienica o powierzchni 220 mkw. Możliwość wydzielenia 6 mieszkań. Zamość ul. Spadek. Tel. 504 288 990.



- Na sprzedaż siedlisko w miejscowości Marysin gmina Tyszowce. Tel. 504 288 990.



- Na sprzedaż nowoczesny dom w zabudowie bliźniaczej o powierzchni 130 mkw. Zamość ul. Malownicza. Tel. 504 288 990.



- Na sprzedaż budynek usługowo - mieszkalny o powierzchni 182 mkw. w Komarowie. Tel. 504 288 990.



- Na sprzedaż dom o powierzchni 90 mkw. położony w Lipsku 7 km. od centrum Zamościa. Tel. 504 288 990.



- Na sprzedaż dom o powierzchni 65 mkw. w malowniczym Majdanie Sopockim. Tel. 504 288 990.



- Na sprzedaż duży dom o powierzchni 183 mkw. z budynkiem usługowym. Zamość ul. Kochanowskiego. Tel. 504 288 990.



- Na sprzedaż dom w stanie surowym zamkniętym o powierzchni 151 mkw. w Zarzeczu gmina Zamość. Tel. 504 288 990.



- Na sprzedaż dom murowany w dobrym stanie, 94 mkw. Łosiniec, gm Susiec. Pow. działki 0,53 ha. Tel. 781 812 827.



- Na sprzedaż dom o powierzchni 200 mkw. w miejscowości Przewale gmina Tyszowce. Tel. 504 288 990.

kronika TYGODNIA
ZAMOŚĆ TOMASZÓW LUB. HRUBIESZÓW BIŁGORAJ
22-400 Zamość, ul. Żeromskiego 3
tel. 84 627 00 11, 638 99 93
fax 84 638 99 93
redakcja@kronikatygodnia.pl

WYDAWCA
Grupa Wydawnicza Słowo sp. z o.o.
ul. Domaniewska 17/19
lok. 133
02-672 Warszawa

KOLPORTAŻ
Press-Trans
tel. 604 494 479

REDAKTOR NACZELNY DYREKTOR DS. WYDAWNICZYCH
Piotr Pyrkosz

REDAGUJE ZESPÓŁ W SKŁADZIE
Konrad Sinica – z-ca redaktora naczelnego
Wioletta Dudek-Ruszel – redaktor online
Mariusz Parol, Leszek Wójtowicz

WSPÓŁPRACOWNICY
Adam Gąsianowski, Marek Sztochel
Tomasz Tomczewski, Ewa Zajmała

DZIAŁ REKLAM I OGŁOSZEŃ
Jowita Chmiel – Specjalista ds. reklamy
tel. 885 851 150
j.chmiel@kronikatygodnia.pl
Aneta Szpinda – Specjalista ds. reklamy
tel. 665 751 702
a.szpinda@kronikatygodnia.pl

OGŁOSZENIA DROBNE
Zapraszamy w godz. 8-16
Zamość, ul. Żeromskiego 3
reklama@kronikatygodnia.pl
tel./fax 84 638 43 93

Kupony na bezpłatne ogłoszenia można wrzucać do specjalnych skrzynek (adresy na str. 27).

Skrzynki opróżniane są w czwartki.

SKŁAD I ŁAMANIE
Piotr Aurzecki
Wojciech Kopczyński

KOREKTA
Jowita Chmiel

DRUK
Polska Press
Drukarnia Białystok

Materiałów niezamówionych redakcja nie zwraca.

Zastrzega się prawo skrótów i zmian tytułów.

Redakcja nie odpowiada za treść zamieszczanych reklam i ogłoszeń.

eprasa.pl 971e9e46e8

SKUP FASOLI
LUCJAN HOJDA
– WOLICA K. HRUBIESZOWA
NEGOCJACJA CENY
KRÓTKIE TERMINY PŁATNOŚCI
604 125 143

SANMED
Zamość, ul. Szwedzka 20
tel. 84 627 15 87, kom. 507 019 524
lek. med. Specjalista Ginekolog-Położnik **MAREK LIPIEC**



- Badania prenatalne USG I-ego trymestru ciąży
- Badania w kierunku wykrywania zahamowania wzrostu płodu
- Badania w I trymestrze w kierunku wykrywania nadciśnienia
- Badania USG ciąży
- Badania USG ginekologiczne
- Wizyty ginekologiczne i położnicze

EL-DENT Od 1984 roku
NZOZ EL-DENT Elżbieta Kornet
Zamość ul. Szwedzka 15
rejestracja tel. 84 639 48 08
rejestracja online www.el-dent.eu
pon.-pt. 8⁰⁰-20⁰⁰, sob. 8⁰⁰-14⁰⁰



- wybielanie, leczenie kanałowe
- RTG zębów, pantomogram, cefalometria
- mosty, korony porcelanowe
- implanty, usuwanie ósemek
- protezy NFZ, protezy szkieletowe
- stomatologia dziecięca do 18 r.ż. NFZ



- Działka budowlana 0,15 ha w Zarzeczu. Wydane warunki zabudowy. Tel. 781 812 827

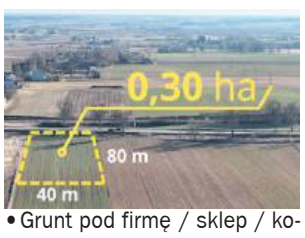

- Grunt pod firmę / sklep / komercję / usługi. Werbkowice - Alojzów przy DK74. Działka 0,40 ha, media. Tel. 665 750 080.



- Na sprzedaż mieszkanie 65,5 mkw., 3 pokoje, kuchnia ze spiżarnią. W bardzo dobrym stanie, idealne na wynajem, obok Twierdza, III LO. Parking, piwnica, balkon. Zamość ul. Kilińskiego. Tel. 665 750 080.



- Na sprzedaż dom 400 mkw., w centrum Hrubieszowa z przestrzenią usługową. Możliwość prowadzenia gabinetu lekarskiego, biura, ect., ul. Jatkowa. Tel. 665 750 080.



- Atrakcyjne działki rekreacyjne 7 i 8 ar przy zbiorniku wodnym w Krynicach. Pełne media, dojazd drogą asfaltową. Tanio. Tel. 665 750 080.



- Atrakcyjna działka inwestycyjna 1,13 ha przy krajowej 17 i S17. Pozwolenie na halę, sklep. Bezpośredni zjazd z DK17. Tomaszów Lubelski - Dąbrowa Tomaszowska. Tel. 665 750 080.



- Na sprzedaż duży dom 150 mkw., do adaptacji, na rozległej działce 0,25 ha. Ogrodzona, pełne media, garaż wolnostojący. Hrubieszów ul. Świerkowa. Tel. 665 750 080.
- Na sprzedaż działka rolno-siedliskowa. II klasa, pełne media, dojazd drogą asfaltową. Werbkowice - Alojzów, przy trasie DK 74. 1,6 ha. Tel. 665 750 080.



- Willa w centrum Zamościa na sprzedaż. Dom 162 mkw., eleganckie wnętrza, wysoki standard, piękny ogród. Garaż, budynek gospodarczy, przestrzeń biesiadna. Działka 7 arów, ul. Weteranów. Tel. 665 750 080.



- Atrakcyjny dom w Tarnawatce na sprzedaż. 120 mkw., na działce 0,45 ha. Budynek gospodarczy, działka ogrodzona. Tel. 665 750 080.



- Wygodny dom jednorodzinny z pomieszczeniami usługowymi na parterze. Dom 223 mkw., garaż wolnostojący. Instalacja fotowoltaiczna. Zagospodarowana działka, ogrodzona, utwardzona o pow. 8,5 ara. ul. Lipska, Zamość. Tel. 665 750 080.

- Na sprzedaż duża działka rolno-budowlana o powierzchni 0,79 ha w Szczebrzeszynie. Tel. 665 752 210.
- Na sprzedaż duże siedlisko 1,08 ha. Dom, pole oraz zabudowania gospodarcze. Jarosławiec gm. Uchanie. Tel. 723 771 539.



- Na sprzedaż dwa domy z zapleczem gospodarczym i budynkiem produkcyjnym na działce o pow. 0,95 ha. Mołożów gm. Mircze. Tel. 723 771 539.

NIERUCHOMOŚCI INNE

- Sprzedam las, sosna, grab, las starożytny, Zamość, ul. Lipska 42B/11. Tel. 515 674 540.

Usługi

MALOWANIE DACHÓW. Tel. 604 217 219.

Usługi remontowo-wykończeniowe. Tel. 884 609 403.



- Docieplenia, czyste powietrze, tanio projekt. Tel. 790 373 628.

Tynki maszynowe - cementowo-wapienne, gipsowe. Posadzki miksokretem. Tel. 603 866 053.

Posadzki miksokretem - profesjonalnie. Tel. 603 276 486.

Posadzki miksokretem - solidnie. Tel. 605 997 267.

Rolnictwo

MASZYNY

- Sprzedam MF 165 z kabiną, MF 255 z kabiną + tur. Tel. 692 170 035.

ZWIERZĘTA

- Sprzedam byczki mięsne na chów. Tel. 572 429 501.
- Sprzedam byczki mięsne na chów. Tel. 510 352 315.

Budowlane

- Beton, pompa, wyburzenia, usługi sprzętem budowlanym, piasek. Tel. 603 989 798.
- Kamień budowlany z kopalni do murowania i fundamentów, niesort, piasek, transport, murowanie ogrodzeń. Tel. 783 208 297.

Matrymonialne

- Samotny wdowiec, lat 69 pozna bezdzietną Panią, w ramach przyjaźni, wspólnych wycieczek, lubię taniec i jazdę rowerem. Tel. 722 001 039.
- Poszukuję kobiety, lat 65. Tel. 515 674 540.

Turystyka

- Bilety autokarowe, lotnicze, ubezpieczenia wszystkie - Hrubieszów. Tel. 510 028 908, 605 101 402.

Różne

- ADWOKAT. TEL. 661 619 230.

Sprzedam inne

- Okazja, sprzedam 1 ha lasu, meble kuchenne, dobrą zamrażarkę. Cena do uzgodnienia. Tel. 787 771 178.
- Agawy, różne wielkości. Tel. 603 951 004.

Kupię inne

- Kupię butelki po wódce 0,5 L, 0,7 L. Tel. 692 170 035.

WÓJT GMINY SKIERBIESZÓW

ogłasza, że w dniu **22 października 2025 r. o godz. 10⁰⁰** w Urzędzie Gminy Skierbieszów odbędzie się przetarg ustny nieograniczony na dzierżawę nieruchomości gruntowej położonej w obrębie Kalinówka oznaczonej nr działki 477/5 o pow. 0,40 ha – wywoławcza wysokość czynszu **4,86 q** żyta rocznie. Warunkiem przystąpienia do przetargu jest wpłacenie wadium w **wys. 30,00 zł** na konto Gminy Skierbieszów nr 57964410592002590000710007 do dnia **17.10.2025 r. (decyduje data wpływu na konto).**

0909

STAROSTA HRUBIESZOWSKI

Informuje, że na tablicy ogłoszeń Starostwa Powiatowego w Hrubieszowie, ul. Narutowicza 34 został wywieszony na okres 21 dni wykaz nieruchomości Skarbu Państwa przeznaczonej do oddania w dzierżawę na okres 2 lat w trybie przetargu ustnego nieograniczonego oznaczonej jako działka nr 1732 o pow. 0,5900 ha położonej w obrębie ewidencyjnym Horodło jednostka ewidencyjna Horodło.

Wykaz nieruchomości został ponadto zamieszczony na stronie internetowej Starostwa Powiatowego w Hrubieszowie - **https://www.starostwo.hrubieszow.pl/**, Biuletynie Informacji Publicznej Starostwa Powiatowego w Hrubieszowie - **http://www.bip.starostwo.hrubieszow.pl/** oraz Biuletynie Informacji Publicznej Lubelskiego Urzędu Wojewódzkiego w Lublinie - **https://luwwlublinie.bip.gov.pl/**.

Szczegółowe informacje można uzyskać pod nr tel. 84 696 50 68 wew. 62.

0901

UWAGA czytelnicy

Kupony na bezpłatne ogłoszenia drobne można wrzucać do skrzynek:



- **w Biłgoraju** ● Salonik prasowy „Damian", ul. gen. Komorowskiego 2
- **w Tomaszowie Lub.** ● Galeria Rynek, ul. Traugutta 1
- **w Tyszowcach** ● Santander Bank Polska Placówka Partnerska, ul. Kilińskiego 2
- **w Ulhówku** ● Budynek Urzędu Gminy, ul. Kościelna 1/1
- **w Zamościu** ● PSS „Społem" ul. Monte Cassino 6 ● PSS „Społem" ul. Traugutta-Karolówka ● PSS „Społem" ul. Wojska Polskiego ● DT Tomasz (przy wejściu od ul. Reja) ● ul. Kilińskiego 1B (na tablicy ogłoszeń budynku zarządu osiedla Kilińskiego)

Daj ogłoszenie w gazecie i zobacz je w internecie

KUPON na bezpłatne ogłoszenie drobne

kronika TYGODNIA ZAMOŚĆ TOMASZÓW LUB. HRUBIESZÓW BIŁGORAJ

kategoria

MOTORYZACJA	NIERUCHOMOŚCI	ROLNICTWO	PRACA	DOM I OGRÓD
☐ Samochody kupno	☐ Domy	☐ Maszyny	☐ Dam pracę	☐ AGD/RTV
☐ Samochody sprzedaż	☐ Mieszkania	☐ Zwierzęta	☐ Szukam pracy	☐ Meble
☐ Motocykle i quady	☐ Lokale	☐ Inne		☐ Ogród
☐ Inne Motoryzacyjne	☐ Działki			☐ Pozostałe

☐ USŁUGI ☐ ZDROWIE I URODA ☐ BUDOWLANE ☐ MATRYMONIALNE
☐ TURYSTYKA ☐ RÓŻNE ☐ SPRZEDAM INNE ☐ KUPIĘ INNE

treść (maksymalnie do 50 znaków)

cena: **telefon:**

Dane ogłoszeniodawcy (do wiadomości redakcji)

imię i nazwisko: .....

adres i tel.: .....

❍ **Ogłoszenia o liczbie przekraczającej 50 znaków i nieczytelne nie będą drukowane**
❍ **Twoje ogłoszenie trafi także na portal www.kronikatygodnia.pl/ogloszenia**
❍ **Skrzynki opróżniane są we czwartki**

1 KUPON = 1 EMISJA

eprasa.pl 971e9e46e8

Komplet zwycięstw

PIŁKARSKA IV LIGA

Dla pasjonata piłki nożnej nie ma trafniejszego prezentu urodzinowego niż zwycięstwo jego ukochanego zespołu. A o taką przyjemność piłkarze Łady 1945 Biłgoraj wystarali się w niedzielę dla swojego prezesa **Mirosława Laskowskiego**. W dniu 76 urodzin szefa biłgorajskiego klubu sportowego podopieczni trenera **Marcina Zająca** wygrali na lubelskiej Wieniawie z Lublinianką 3:1 (1:0).

Łada w pełni zasłużyła w niedzielnym meczu na ten wynik. Górowała nad Lublinianką pod względem czasu posiadania piłki i w liczbie wypracowanych sytuacji podbramkowych. I oczywiście była lepsza w tym, co na boisku najważniejsze, czyli w liczbie strzelonych goli. Bramki dla przyjezdnych z Biłgoraja kolejno zdobyli: **Jakub Knap**, **Cezary Pęcak** i **Patryk Czułowski**.

Od końcówki pierwszej połowy Lublinianka miała w składzie dziesięciu zawodników. Do liczebnej przewagi Łady doszło po czerwonej kartce dla **Jakuba Bednary**. Środkowy obrońca sfaulował wychodzącego na czystą pozycję strzelecką Knapa, po niedokładnym zagraniu piłki przez **Huberta Giletycza**.

W pierwszej minucie czasu doliczonego do drugiej połowy jedyną w tym meczu bramkę dla Lublinianki zdobył **Bartłomiej Koneczny**.

Lublinianka – Łada Biłgoraj 1:3 (0:1)

Gole: 0:1 Knap 17, 0:2 Pęcak 46, 0:3 Czułowski 51, 1:3 Koneczny 90. **Lublinianka:** Furman – Drozd, Chyła, Bednara, Giletycz (53 Kołacz) – Sobstyl (78 Podlipny), Jagodziński (53 Duda), Ziętek (82 Malec) – Koneczny, Kherouf (72 Świeboda), Misztal (62 Wojtowicz); **trener** Koczon. **Łada:** Wójcicki – Nowak (88 Bis), Gonczarewicz, Chmura, Woźniak (30 Pytka) – Czułowski (85 Blicharz), Janczuk, Pęcak (75 Białek) – Perdun (62 Josue), Knap (68 Dorosz), Wachowicz (78 Ziętek); **trener** Zając. **Żółte kartki:** Ziętek, Chyła, Drozd (Lublinianka), Woźniak, Chmura, Czułowski, Dorosz (Łada). **Czerwona kartka:** Bednara 45 (Lublinianka). **Sędziował:** Wuczko (Janów Lubelski).

„W naszej grze tego dnia było mnóstwo mankamentów, a najbardziej boli przespana pierwsza połowa. Lublinianka nie przypominała w niej zespołu, do oglądania którego jesteśmy przyzwyczajeni. Zespół Marcina Zająca dyktował warunki gry, a zielono-biało-czerwoni popełniali sporo niewymuszonych błędów. Efektem tego był zarówno stracony gol, jak i wykluczenie Bednary. Przyczyn słabszej gry można szukać w klasie rywala czy zmęczeniu po środowym boju z Avią" – czytamy na stronie internetowej Lublinianki (lublinianka.eu).

Huragan Międzyrzec Podlaski – Tanew Majdan Stary 1:3 (1:2)

Gole: 1:0 Dorneles 8 (z karnego), 1:1 Semeniuk 17 (samobójczy), 1:2 Książek 33, 1:3 Ł. Kusiak 62. **Huragan:** Aniskewicz – Panasiuk, Koryciński, Łukanowski – Lesiuk (67 Wołek), Zduńczyk, Dorneles, Mielnik, Statkiewicz (62 Bezuch), Maksymienko – Semeniuk (61 Urbański); **trener** Świderski. **Łada:** Szwara – Błajda, Ł. Kusiak, Konopka – Skwarek, Książek, Mielnik (52 Pańkowski), Kubik, Gęca – Nawrocki (78 Kuźnicki), Mucha (88 Cynka); **trener** Skubis. **Żółte kartki:** Koryciński, Maksymienko, Statkiewicz (Huragan). **Sędziował:** Ryba (Lublin).

Po raz pierwszy w tych rozgrywkach cztery czwartoligowe zespoły z Zamojszczyzny wywalczyły komplet punktów. O premierowe zwycięstwo na boiskach IV ligi wystarała się Tanew Majdan Stary. Piłkarze z gminy Księżpol, w potyczce dwóch zespołów, które dotąd nie wywalczyły ani jednego punktu, wygrali na wyjeździe z Huraganem Międzyrzec Podlaski 3:1 (2:1). Postacią numer jeden wśród gości był **Mateusz Książek**, kóry zdobył bramkę, a także asystował przy dwóch pozostałych trafieniach, doskonale zagrywając piłkę z rzutów rożnych. Karny dla Huraganu był skutkiem faulu **Łukasza Kusiaka** na **Michale Statkiewiczu**.

MaSzt

Lider poległ w Zamościu

PIŁKA RĘCZNA

Grunwald Poznań nie jest już liderem tabeli Ligi Centralnej. Zespół ten spadł z pierwszego miejsca na piąte za sprawą Padwy Zamość. W sobotnim meczu w hali OSiR w Zamościu gospodarze wygrali z dotychczasowym numerem jeden w rozgrywkach 27:23 (10:11).

„Po emocjonującym meczu, pełnym walki i determinacji, przełamaliśmy złą passę w starciach z Grunwaldem, odnosząc pierwsze w historii zwycięstwo nad rywalem z Wielkopolski" – czytamy w relacji z zawodów, opublikowanej przez zamojski klub w mediach społecznościowych.

Padwa zagrała w składzie: Dragan, Gawryś – Bączek 5, Szymański 4, Adamczuk 3, Skiba 2, Kawka 2, Bielko 2, Morawski 2, Szeląg 2, Golański 2, Fugiel 1, Małecki 1, Wleklak 1, Czerwonka, Florkiewicz. – Mecz był pełen emocji. W pierwszych minutach obie drużyny popełniały wiele błędów, jakby zdawały sobie sprawę z wagi tego spotkania, co wywoływało stres. W ciągu pierwszych siedmiu minut padły zaledwie trzy bramki (1:2). Grunwald grał twardo w obronie i wyprowadzał szybkie kontry. Nasi przeciwnicy mieli trudności w ataku (zdobyli zaledwie cztery bramki w 17 minut), a w obu zespołach wiele rzutów było niecelnych. W 17 minucie, po bramce Wiktora Kawki, objęliśmy prowadzenie 7:4, ale w tym momencie nastąpił nasz ośmiominutowy przestój. Trener Grunwaldu Michał Tórz poprosił o czas, a to przyniosło efekty. Dodatkowo w 19 minucie Tomasz Fugiel został ukarany czerwoną kartką za faul na przeciwniku w trakcie rzutu. W 22 minucie, po bramce Kacpra Siejka, Grunwald wyrównał (7:7), a minutę później, po rzucie karnym Mikołaja Płoskiego, objął prowadzenie. W 29 minucie z rzutu karnego wyrównał Igor Bielko (10:10), ale minutę później Adam Pacześny zdobył bramkę. Do przerwy Grunwald prowadził jedną bramką. Wyrównaliśmy w 32 minucie po rzucie karnym Mateusza Morawskiego, a dwie minuty później, po bramce Kamila Szeląga – również z rzutu karnego – objęliśmy prowadzenie 12:11. Druga połowa nie była już tak defensywna, a bramki zaczęły padać jedna za drugą. Tym razem to Grunwald miał przestój, a my – po trzech bramkach z rzędu Kacpra Adamczuka – prowadziliśmy w 42 minucie już 18:13. Grunwald zaczął mieć z nami ogromne problemy, a korzystny wynik coraz bardziej się od niego oddalał. W 50 minucie, po bramce Łukasza Szymańskiego, prowadziliśmy już 23:17. Wszystko układało się po naszej myśli. Wydawało się, że zwycięstwo jest na wyciągnięcie ręki. W końcówce spotkania Grunwald zaczął jednak grać bardzo agresywnie, a w 51 minucie, po bramce Mikołaja Przybylskiego, zmniejszył stratę na 25:22. Przy ogłuszającym dopingu kibiców i dzięki znakomitym interwencjom Alana Dragana nie pozwoliliśmy sobie odebrać zwycięstwa i ostatecznie wygraliśmy 27:23 – relacjonuje zamojski klub.

W piątej kolejce rozgrywek Padwa zagra na wyjeździe z Jurandem Ciechanów. Mecz zaplanowany został na piątek, 10 października (godz. 17).

MaSzt



Fot. Padwa Zamość (Facebook)

LIGA CENTRALNA

Wyniki meczów czwartej kolejki: Pogoń Szczecin – AZS AWF Biała Podlaska 33:31 (11:15), Śląsk Wrocław – Miedź Legnica 35:26 (18:11), SMS ZPRP Kielce – AZS AGH Kraków 23:36 (12:12), Padwa Zamość – Grunwald Poznań 27:23 (10:11), Gwardia Koszalin – Stal Gorzów Wielkopolski 25:29 (11:11), AZS UW Warszawa – Nielba Wągrowiec 34:41 (13:20), Anilana Łódź – Jurand Ciechanów 31:28 (17:15).

1. Pogoń Szczecin	4	11	134-123
2. Śląsk Wrocław	4	10	135-106
3. AZS AGH Kraków	4	9	138-119
4. Padwa Zamość	4	9	123-115
5. Grunwald Poznań	4	9	118-113
6. Stal Gorzów	4	8	121-122
7. Nielba Wągrowiec	4	7	135-127
8. Jurand Ciechanów	3	6	104-94
9. Anilana Łódź	4	6	120-117
10. AZS AWF Biała Podlaska	4	3	107-119
11. SMS ZPRP Kielce	4	3	109-135
12. Gwardia Koszalin	3	0	79-87
13. Miedź Legnica	4	0	112-130
14. AZS UW Warszawa	4	0	114-142

WYNIKI, TABELE

IV LIGA

Hetman Zamość – Tur Milejów 5:0, Orlęta Radzyń Podlaski – Motor II Lublin 1:0, Bug Hanna – Lewart Lubartów 2:3, Tomasovia Tomaszów Lubelski – Granit Bychawa 4:3, Lublinianka – Łada 1945 Biłgoraj 1:3, Janowianka Janów Lubelski – Ruch Ryki 7:1, Orlęta Łuków – Start 1944 Krasnystaw 1:2, Huragan Międzyrzec Podlaski – Tanew Majdan Stary 1:3.

1. Hetman	9	25	31-6
2. Orlęta R. P.	9	22	25-12
3. Lewart	9	21	29-10
4. Tomasovia	9	20	20-10
5. Łada	9	18	24-9
6. Janowianka	9	17	23-12
7. Lublinianka	9	15	22-13
8. Start	9	15	17-20
9. Tur	9	10	14-20
10. Granit	9	10	13-20
11. Bug	9	9	17-19
12. Orlęta Ł.	9	7	8-19
13. Ruch	9	7	16-28
14. Motor II	9	6	13-17
15. Tanew	9	3	7-26
16. Huragan	9	0	7-45

KLASA OKRĘGOWA

Victoria Łukowa – Gryf Gmina Zamość 3:1, BKS Bodaczów – Huragan Gmina Hrubieszów 3:1, Roztocze Szczebrzeszyn – Graf Chodywańce 1:5, Andoria Mircze – Korona Łaszczów 1:1, Huczwa Tyszowce – Grom Różaniec 2:5, Omega Stary Zamość – Sparta Łabunie 7:1, Pogoń 96 Łaszczówka – Potok Sitno 2:0, Olimpiakos Tarnogród – Błękitni Obsza 5:0.

1. Victoria	9	27	33-2
2. BKS	9	24	33-8
3. Graf	9	23	24-7
4. Gryf	9	18	31-13
5. Andoria	9	17	20-9
6. Huczwa	9	15	24-19
7. Huragan	9	14	17-20
8. Korona	9	13	17-21
9. Grom	9	12	22-26
10. Omega	9	11	24-20
11. Pogoń	9	11	14-18
12. Błękitni	9	6	7-18
13. Sparta	9	6	10-33
14. Roztocze	9	5	9-24
15. Olimpiakos	9	3	12-35
16. Potok	9	1	8-32

KLASA A

Kryształ Werbkowice – Orkan Bełżec 5:0, Delta Nielisz – Metalowiec Goraj 1:6, Olender Sól – Sokół Zwierzyniec 3:6, Olimpia Miączyn – Unia Hrubieszów 1:1, Igros Krasnobród – Relax Księżpol 3:1, Łada II Biłgoraj – Włókniarz Frampol 1:1, Ostoja Skierbieszów – Orion Jacnia 2:2.

1. Kryształ	9	27	41-5
2. Metalowiec	9	24	38-7
3. Sokół	9	18	26-16
4. Orkan	9	16	24-17
5. Unia	9	16	19-15
6. Igros	9	16	16-15
7. Relax	9	14	15-13
8. Włókniarz	9	13	13-14
9. Olimpia	9	11	16-20
10. Łada II	9	11	8-14
11. Delta	9	6	14-29
12. Olender	9	6	17-33
13. Orion	9	4	11-29
14. Ostoja	9	1	7-38

KLASA B, GRUPA I

KS Roztocze Szczebrzeszyn – Aleksandria Aleksandrów 3:1, Piast Babice – Perła Deszkowice 14:0, Orzeł Tereszpol – Tarpan Korchów 0:3, Alwa Brody Małe – Orion Dereźnia 2:2, Wrzos Szyszków – Cosmos Józefów 3:0.

1. Roztocze	7	18	33-11
2. Piast	6	15	27-6
3. Tarpan	8	15	25-12
4. Orion	6	13	13-10
5. Wrzos	7	12	16-12
6. Aleksandria	6	9	14-14
7. Orzeł	7	7	15-17
8. Cosmos	6	4	9-16
9. Alwa	6	4	7-17
10. Perła	7	0	8-52

KLASA B, GRUPA II

Perła Telatyn – Tomasovia II Tomaszów Lubelski 0:5, Potok II Sitno – Sparta Wożuczyn 2:4, Płomień Spartan Nieledew – Szyszła Tarnoszyn 3:1, GKS Tarnawatka – Granica Lubycza Królewska 0:2, Andoria II Mircze – Ruch Machnów Nowy 3:1.

1. Tomasovia II	8	21	40-5
2. Sparta	8	19	29-6
3. Szumy	7	15	36-19
4. Płomień	7	15	17-18
5. Granica	8	13	14-19
6. Andoria II	7	10	15-17
7. Szyszła	7	9	17-31
8. Tarnawatka	7	7	11-14
9. Potok II	7	4	16-27
10. Perła	7	2	10-29
11. Ruch	7	1	7-27

MaSzt

BĘDĄ GRAĆ

IV LIGA, GRUPA LUBELSKA

11 października (sobota). Granit Bychawa – Łada 1945 Biłgoraj (godz. 13), Motor II Lublin – Orlęta Łuków (13), Start 1944 Krasnystaw – Hetman Zamość (13.30), Lewart Lubartów – Lublinianka (14).

12 października (niedziela). Tanew Majdan Stary – Bug Hanna (14), Tomasovia Tomaszów Lubelski – Janowianka Janów Lubelski (14), Ruch Ryki – Orlęta Radzyń Podlaski (15), Tur Milejów – Huragan Międzyrzec Podlaski (17).

KLASA OKRĘGOWA, GRUPA ZAMOJSKA

11 października (sobota). Graf Chodywańce – Błękitni Obsza (15), Gryf Gmina Zamość – Omega Stary Zamość (15), Huragan Gmina Hrubieszów – Victoria Łukowa (15), Korona Łaszczów – Huczwa Tyszowce (15), Roztocze Szczebrzeszyn – BKS Bodaczów (15), Sparta Łabunie – Andoria Mircze (15).

12 października (niedziela). Potok Sitno – Olimpiakos Tarnogród (12), Grom Różaniec – Pogoń 96 Łaszczówka (15).

KLASA A, GRUPA ZAMOJSKA

11 października (sobota). Sokół Zwierzyniec – Igros Krasnobród (14), Unia Hrubieszów – Olender Sól (15), Włókniarz Frampol – Orkan Bełżec (15).

12 października (niedziela). Łada II Biłgoraj – Ostoja Skierbieszów (11), Relax Księżpol – Delta Nielisz (14), Orion Jacnia – Olimpia Miączyn (15), Metalowiec Goraj – Kryształ Werbkowice (16).

KLASA B, GRUPA I

11 października (sobota). Aleksandria Aleksandrów – Orzeł Tereszpol (15).

12 października (niedziela). Cosmos Józefów – Alwa Brody Małe (13), Piast Babice – Wrzos Szyszków (14), Orion Dereźnia – Perła Deszkowice (14.30).

KLASA B, GRUPA II

11 października (sobota). Szumy Susiec – Andoria II Mircze (15), Tomasovia II Tomaszów Lubelski – Potok II Sitno (15).

12 października (niedziela). Ruch Machnów Nowy – Płomień Spartan Nieledew (13), Sparta Wożuczyn – GKS Tarnawatka (13), Szyszła Tarnoszyn – Perła Telatyn (13).

MaSzt

eprasa.pl 971e9e46e8

Hetman nie kalkulował

PIŁKARSKI PUCHAR POLSKI

Zespoły czwartoligowe rozgrywki Pucharu Polski na etapie okręgowym rozpoczęli od trzeciej rundy, ale Hetman Zamość w tej fazie rywalizacji nie miał okazji zaprezentować się na stadionie w Teptiukowie, bowiem Huragan Gmina Hrubieszów zrezygnował z gry. Po raz pierwszy zagrał w ćwierćfinale. W walce o awans do półfinału wygrał w Zawadzie z Gryfem Gmina Zamość 7:0 (4:0). – Rozgrywki Pucharu Polski, zwłaszcza na tak niskim szczeblu, zwykle traktowane są po macoszemu, ale my przystąpiliśmy do nich z pełną powagą. Do meczu w Zawadzie podeszliśmy z szacunkiem do rywala, ale też z dużą pewnością siebie i koncentracją podczas wykonywania zadania. Wykorzystaliśmy większość groźnych sytuacji podbramkowych, które sobie wypracowaliśmy. W pełni zdominowaliśmy rywala. Zagraliśmy na dużej intensywności, wykazaliśmy się dobrą jakością piłkarską. Na boisko wyszło kilku zawodników, którzy w meczach ligowych grali krócej niż inni. I pokazali, że są w niezłej dyspozycji. Że można na nich stawiać także w lidze – mówi **Łukasz Gieresz**, szkoleniowiec zamojskiego zespołu.



Fot. Kamil Gac

Po dwa gole dla Hetmana strzelili **Rodrigo Alejandro Ibanez**, **Dawid Gierała** i **Kamil Sikora**, a jednego – **Krystian Bryk**. – Przegraliśmy z zespołem grającym zdecydowanie lepiej niż my. Wynik może jest wysoki, ale dokładnie pokazuje różnicę między czołówką IV ligi a klasy okręgowej, a także w którym miejscu znajduje się Hetman, a w którym Gryf. Ten mecz z pewnością był dla nas cenną lekcją, z której zechcemy wyciągnąć jak najwięcej – mówi **Sebastian Luterek**, trener zespołu z gminy Zamość.

W pewnym momencie Gryf przestał zwracać uwagę na to, ile straci bramek, za to podjął się walki w ofensywie o tę jedną zdobycz. Celu nie osiągnął, choć miał kilka okazji strzeleckich. Najbliższy posłania piłki do bramki Hetmana był wychowanek zamojskiego klubu **Damian Pupeć**. Po jego strzałach w pierwszej połowie meczu piłkę z linii bramkowej wybił **Rodion Serdiuk**, a w drugiej części spotkania – **Szymon Borowiński**. – Chcieliśmy okrasić sobie ten mecz zdobyciem tej jednej bramki, ale to nam się nie udało, choć do samego końca zawodów staraliśmy się to zrobić. Graliśmy „otwartą" piłkę. Broniliśmy się, ale nie staliśmy całą drużyną przed własną bramką. Hetman okazał się bardzo mocnym zespołem. Zaprezentował wysoką jakość piłkarską. Potwierdził, że jest głównym kandydatem do awansu do III ligi. Zespół z Zamościa nie kalkulował, by do pucharowego półfinału dostać się jak najmniejszym nakładem sił. Zagrał na sto procent swoich możliwości, stąd tak wysoki wynik – komentuje trener Luterek.

O awans do finału Hetman zagra z występującym w klasie A Orkanem Bełżec. Mecz rozegrany zostanie 22 października (środa) w Bełżcu.

MaSzt

Gryf Gmina Zamość – Hetman Zamość 0:7 (0:4)

Gole: 0:1 Ibanez 14, 0:2 Bryk 24, 0:3 Gierała 26, 0:4 Sikora 45, 0:5 Gierała 53, 0:6 Ibanez 56, 0:7 Sikora 57.
Gryf: Pędzich – Sałamacha, Laskowski, Posikata, Denkiewicz – Sienkiewicz (60 Zawadzki), Kierepka, Pupeć, Małecki, Wistowski (70 Gajewski) – Kuszcz-Wasyliszyn (75 Poździk); **trener** Luterek.
Hetman: P. Dobromilski – Zieliński, Tomasiak, Serdiuk (60 Borowiński), Wołoch – Gierała (60 Kosior), Bryk (35 Wardęski), Sikora (60 Rugała), Szczygieł (60 Jampol), Koszel (70 Eze) – Ibanez (70 Skiba); **trener** Gieresz.
Żółta kartka: Małecki (Gryf). **Sędziował:** H. Chmura (Zamość).

Dobre pół meczu

PIŁKARSKI PUCHAR POLSKI

Tylko przez pół meczu Pogoń 96 Łaszczówka dotrzymywała kroku Ładzie 1945 Biłgoraj. W pierwszej połowie pucharowego spotkania tych zespołów bramki nie padły, a bliżsi osiągnięcia celu byli piłkarze z gminy Tomaszów Lubelski. **Jakub Droździel** nie wykorzystał sytuacji „sam na sam" z **Antonem Alfimowem** – bramkarz z Biłgoraja wykazał się skuteczną interwencją. Natomiast **Sylwester Kuks** nieskutecznie „główkował" z kilku metrów. – Na tle czołowego zespołu czwartoligowego bardzo dobrze zaprezentowaliśmy się w pierwszej połowie spotkania. Byłem zadowolony z gry i „energetyki" swoich piłkarzy w tej części meczu. Ława nie miała ani jednej wybornej sytuacji podbramkowej, a strzały z dystansu, które oddała, nie stanowiły zagrożenia dla naszej bramki – komentuje **Tomasz Margol**, szkoleniowiec zespołu z Łaszczówki.

W 52 minucie zawodów wynik „otworzył" **Igor Ziętek**, a kwadrans później prowadzenie gości podwyższył **Jakub Nowak**. Od 69 minuty miejscowi grali w składzie liczącym dziesięciu zawodników, gdyż **Marcel Jędrzejewski** ukarany został czerwoną kartką (za dwie żółte). Wtedy Ława była już spokojna o awans do półfinału. – Nie zlekceważyliśmy rywala. Ktoś mógł tak myśleć, gdy przeanalizował nasz skład. Nie wystawiliśmy do gry kilku piłkarzy, którzy zwykle występują w podstawowej jedenastce, bo mieliśmy sporo przeciążonych w drużynie. Woleliśmy nie ryzykować ich zdrowiem. Pierwsza połowa była senna w naszym wykonaniu. Dopóki Pogoń miała siły, to stawiała nam zacięty opór i była dla nas w miarę równorzędnym przeciwnikiem. Po przerwie „worek z bramkami się rozwiązał", strzeliliśmy pięć goli, a nasze zwycięstwo mogło być znacznie wyższe – mówi **Paweł Kurzyna** ze sztabu szkoleniowego Łady.

W 73 minucie bramkę zdobył **Patryk Dorosz**. W 90 minucie uczynił to także **Josue Oliveira Da Silva**, zaś w czasie doliczonym – **Michał Wachowicz**.

Mecz rozegrany został w Tomaszowie Lubelskim na boisku Powiatowego Centrum Sportu ze sztuczną murawą.

MaSzt

Pogoń 96 Łaszczówka – Ława 1945 Biłgoraj 0:5 (0:0)

Gole: 0:1 Ziętek 52, 0:2 Nowak 67, 0:3 Dorosz 73, 0:4 Josue 90, 0:5 Wachowicz 90.
Pogoń: Mańkut – Jędrzejewski, Stępniak, K. Lasota, Nizio – Ozkavak, Towbin, Habura, Droździel – Kuks (65 Sz. Kozak), Puchalski (70 O. Lasota); **trener** Margol.
Ława: Alfimow (60 Charkot) – Nowak (85 Małek), Pytka, Chmura, Ziętek (60 Josue) – Knap (80 Misiarz), Blicharz, Pęcak (70 Proć) – Bis (46 Woźniak), Dorosz, Wachowicz; **trener** Zając.
Żółte kartki: Jędrzejewski – dwie, Habura, Ozkavak (Pogoń), Wachowicz, Josue, Blicharz (Ława). **Czerwona kartka:** Jędrzejewski 69 (Pogoń). **Sędziował:** Ostrowski (Zamość).

Czekają na Hetmana

PIŁKARSKI PUCHAR POLSKI

Orkan Bełżec stał się rewelacją obecnej edycji rozgrywek Pucharu Polski na Zamojszczyźnie. Zespół grający dziś w klasie A po raz drugi w historii awansował do półfinału na szczeblu okręgu. W kwietniu 2002 r. piłkarze z Bełżca zagrali na tym etapie pucharowej rywalizacji z trzecioligową wówczas Ładą Biłgoraj 0:7 (0:3), a w tym pamiętnym dla nich meczu zagrali m.in. **Marcin Lewko** (obecnie prezes klubu) i **Marcin Krupa** (dziś wiceprezes klubowego zarządu). Co ciekawe, obaj grali w tym roku w pucharowych meczach Orkana.

W środę, 22 października półfinałowym rywalem Orkana będzie Hetman Zamość. Spotkanie zaplanowane zostało w Bełżcu. – To dla nas fajna historia – mówi trener i piłkarz Orkana **Jacek Paszkiewicz**, który w dużej mierze przyczynił się na boisku do awansu swojego zespołu do półfinału.

W ćwierćfinale Orkan zremisował 2:2 (0:1) z BKS Bodaczów. Zespół z Bełżca okazał się skuteczniejszy w wykonywaniu rzutów karnych. Konkurs „jedenastek" wygrał 4:2.

BKS przyjechał na mecz do Bełżca bez kilku zawodników, którzy w meczach ligowych zajmowali miejsce w podstawowym składzie. Nie mogli zagrać m.in. **Jarosław Baran**, **Mateusz Chodacki**, **Damian Dołba**, **Michał Kić** i **Kamil Woźniak**. Problemy kadrowe Orkana były zdecydowanie większe. Z konieczności na boisko musiał wyjść 47-letni trener Paszkiewicz i młodszy o trzy lata Krupa (ten sam, który w 2002 r. występował w meczu z Ładą).

Po pierwszej połowie spotkania drugi w tabeli „okręgówki" BKS wygrywał z Orkanem 1:0, a bramkę zdobył **Damian Baran**. Jeszcze przed przerwą Krupa miał wyśmienitą okazję do wyrównania. Nie wykorzystał jednak rzutu karnego, podyktowanego za faul **Arkadiusza Sasa** na Paszkiewiczu. Bełżecki obrońca posłał piłkę nad poprzeczką. – BKS najwyraźniej nas zlekceważył. W pierwszej połowie meczu ta drużyna grała bardzo fajnie, piłka im „chodziła" od nogi do nogi jak po sznurku, a my odczuwaliśmy do rywala zbyt duży respekt. Zorientowaliśmy się w słabych punktach zespołu z Bodaczowa. Wykorzystaliśmy tę wiedzę w drugiej części zawodów. Śmielej zaatakowaliśmy rywala. Mieliśmy pomysł na grę – komentuje Paszkiewicz.

Do remisu doprowadził **Kacper Strojny**, a przy tym trafieniu asystował trener Paszkiewicz. Przyjezdni znów uzyskali przewagę jednej bramki, tym razem za sprawą rezerwowego **Jakuba Bubiłka**. Strata drugiego gola nie zniechęciła jednak miejscowych, którzy z determinacją dążyli do remisu. W 88 minucie **Michał Czachor** wychodził na pozycję „sam na sam" z bramkarzem **Piotrem Lembrykiem**, ale został sfaulowany przez **Daniela Kurzawę**. Obrońca BKS został ukarany czerwoną kartką. Miejscowi do konkursu karnych doprowadzili w piątej minucie czasu doliczonego. Wtedy Paszkiewicz strzelił gola z karnego, po zagraniu piłki ręką przez Sasa. – Dużo w tym meczu pomógł nam bramkarz Wierzchowski, który solidnie prezentował się w naszej bramce i zapobiegł utracie kolejnych goli – mówi Paszkiewicz.

Do wyłonienia zwycięzcy konieczne były cztery serie karnych. Piąta kolejka była już zbędna. Miejscowi skutecznie wykonali wszystkie cztery karne (w czwartej serii „jedenastkę" wykorzystał Paszkiewicz), a spośród przyjezdnych nie zrobili tego **Sebastian Kurzawa** i Bubiłek. – Zasłużyliśmy na ten awans – twierdzi Paszkiewicz.

MaSzt

Orkan Bełżec – BKS Bodaczów 2:2 (0:1), w karnych 4:2

Gole: 0:1 D. Baran 22, 1:1 Strojny 67, 1:2 Bubiłek 71, 2:2 Paszkiewicz 90 (z karnego).
Karne: 1:0 Maciejko, 1:1 Wróbel, 2:1 W. Krawczyk, 2:2 Mazur, 3:2 Strojny, S. Kurzawa (strzał obroniony), 4:2 Paszkiewicz, Bubiłek (strzał w poprzeczkę).
Orkan: Wierzchowski – Krupa (54 Baluszczak), W. Krawczyk, Byra, Grzesik (46 Żerucha) – Czachor, Morawicki, Maciejko, M. Kowal, Strojny – Paszkiewicz; **trener** Paszkiewicz.
BKS: Lembryk – A. Cymerman, Sas, D. Kurzawa, P. Cymerman – Kiryło, Mazur, D. Baran, S. Kurzawa, Berdak (68 Bubiłek) – Wróbel; **trener** Hadło.
Żółte kartki: Byra, M. Kowal, Maciejko (Orkan), Sas, S. Kurzawa (BKS). **Czerwona kartka:** D. Kurzawa 88 (BKS). **Sędziował:** Kudelski (Lubycza Królewska).

Wolniej po przerwie

PIŁKARSKI PUCHAR POLSKI

Tomasovia Tomaszów Lubelski awansowała do półfinału okręgowego Pucharu Polski po wyjazdowym zwycięstwie 6:2 (5:0) nad Grafem Chodywańce. O finał zespół trenera Pawła Babiarza będzie konkurował u siebie 22 października (środa) z Ładą 1945 Biłgoraj.

Czwartoligowcy z Tomaszowa Lubelskiego po niecałym kwadransie wygrywali z Grafem 3:0, a bramki kolejno zdobyli **Igor Leszczyński**, **Dennis Oliveira Heijmann** i **Arkadiusz Smoła**. Jeszcze przed przerwą goście podwyższyli wynik za sprawą **Wiktora Łuczkowskiego** i ponownie Leszczyńskiego. – Podeszliśmy do tego meczu z odpowiednim nastawieniem. Nie zlekceważyliśmy rywala. Bardzo dobrze graliśmy od samego początku spotkania. Zapewne kibice piłkarscy zgromadzeni na stadionie w Chodywańcach liczyli na to, że Graf bardziej nam się postawi. Tymczasem w pierwszej połowie mieliśmy bardzo łatwo – mówi trener **Paweł Babiarz**.

W drugiej połowie bramki dla Grafa zdobyli **Wiktor Dźwierzyński** i **Marcos Vinicius Ribeiro Do Prado**. Ostatni na liście strzelców goli znalazł się **Patryk Słotwiński**, który skutecznie wykonał rzut karny. Przewinienia dopuścił się **Patryk Wereszczak**, a faulowany był **Kacper Wojtasiuk**. – Tomasovia grała tak dobrze, bo my niedobrze. Ten mecz przegraliśmy pod względem mentalnym już przed wyjściem na boisko – mówi trener **Bohdan Bławacki**.

Zadowolona z wysokiego prowadzenia Tomasovia w drugiej części spotkania zwolniła tempo rozgrywania akcji. – Nie parliśmy do przodu, bo nie było już to nam potrzebne – twierdzi Babiarz.

MaSzt

Graf Chodywańce – Tomasovia Tomaszów Lubelski 2:6 (0:5)

Gole: 0:1 Leszczyński 3, 0:2 Heijmann 9, 0:3 Smoła 13, 0:4 Łuczkowski 27, 0:5 Leszczyński 30, 1:5 Dźwierzyński 67, 2:5 Marcos Vinicius 72, 2:6 Słotwiński 78 (z karnego).
Graf: Waśkiewicz – D. Perec, Dżus, Wereszczak – Korzeniewski (46 Tyrka, 59 Dźwierzyński), Surmacz, Ligęza, Krosman (72 Sochan), Ciećko – Bobyliak, Marcos Vinicius; **trener** Bławacki.
Tomasovia: Kamiński – Cieśliński (80 Wojtasiuk), Łuczkowski, Williams, Orzechowski (55 Płocki) – Pleskacz (55 Miszczenko), Słotwiński, Smoła (55 Żerucha) – Heijmann (55 M. Szuta), M. Grzęda, Leszczyński (68 Mieszczakowski); **trener** Babiarz.
Żółte kartki: Leszczyński, Pleskacz (Tomasovia). **Sędziował:** Tucki (Żdanów).

eprasa.pl 971e9e46e8

Chyba zmienił zdanie

KLASA OKRĘGOWA

Victoria Łukowa nie zwalnia tempa w biegu o IV ligę. W dziewiątej kolejce odniosła dziewiąte zwycięstwo. Na własnym stadionie wygrała 3:1 (1:0) z Gryfem Gmina Zamość, który w poprzedniej kolejce zrzucił z ligowego topu BKS Bodaczów. – Dodatkową motywacją były dla nas słowa trenera Luterka, który twierdził, że Bodaczów ma lepszą drużynę niż my. Mamy nadzieję, że po tym meczu zmienił zdanie – mówi trener Victorii **Jarosław Stępień**.

W tej rundzie Gryf grał już ze wszystkimi trzema czołowymi zespołami – Victorią, BKS i Grafem Chodywańce, więc trener Sebastian Luterek ma porównanie. – Spośród tych trzech zespołów najlepsze wrażenie zrobiła na mnie Victoria. Drużyna z Łukowej zaprezentowała najbardziej dojrzałą piłkę, okazała się najlepiej zorganizowana – twierdzi **Sebastian Luterek**.



Fot. Victoria Łukowa (Facebook)

Victoria Łukowa – Gryf Gmina Zamość 3:1 (1:0)

Gole: 1:0 R. Stępień 34, 2:0 Marzęda 53, 3:0 Welman 61 (z karnego), 3:1 Kuszcz-Wasyliszyn 87 (z karnego).
Victoria: Żukowski – Jakub Węgrzyn, Maciej Ostrowski, Marcin Ostrowski – Świerszcz, Buczek, R. Stępień, Marzęda – Leżański (27 Wójcik), Pędlowski (89 Zagrodny), Welman; **trener** J. Stępień
Gryf: Pędzich – Sałamacha, Laskowski, M. Luterek, Posikata – Wistowski, Zawadzki (80 Kycko), Kierepka, Małecki, Sienkiewicz (61 Mamełka) – Kuszcz-Wasyliszyn; **trener** S. Luterek.
Żółte kartki: Świerszcz, Welman, Pędlowski (Victoria), Kuszcz-Wasyliszyn (Gryf). **Sędziował:** Kluk (Nowosiółki).

Po raz pierwszy w niedzielnym meczu defensywa Gryfa dała się zaskoczyć w 34 minucie. Wtedy bramkę zdobył **Rafał Stępień**. Na początku drugiej połowy spotkania wynik podwyższył **Tomasz Marzęda**. Po godzinie i minucie gry było 3:0. **Marcel Pędlowski** wyszedł na pozycję „sam na sam" z **Simone Pędzichem**. A gdy mijał bramkarza Gryfa, to został przez niego sfaulowany. Skutkiem tego był rzut karny. „Jedenastkę" bezbłędnie wykonał **Maciej Welman**. – Do około 65 minuty meczu mój zespół grał bardzo dobrze. Strzeliliśmy trzy gole, a mogliśmy się pokusić o jeszcze kilka, bo Gryf podszedł blisko nas, pozostawiając nam na swojej połowie boiska sporo wolnego miejsca. Z czasem zespół z gminy Zamość złapał wiatr w żagle, ale my bardzo dobrze się broniliśmy. Nie było nam łatwo strzelić gola. Straciliśmy dopiero drugą bramkę w tym sezonie, ale nie po akcji, tylko z rzutu karnego – komentuje trener Stępień.

Bramkarza **Krzysztofa Żukowskiego** strzałem z „wapna" pokonał **Oleksandr Kuszcz-Wasyliszyn**. To właśnie wykonawca tej „jedenastki" został wcześniej sfaulowany na polu karnym przez **Macieja Ostrowskiego**. – Victoria bardzo dobrze przygotowała się do tego meczu. My zaś borykaliśmy się z licznymi problemami kadrowymi. Kontuzje i choroby zdziesiątkowały naszą kadrę. Nie zagrali chory Pupeć oraz kontuzjowani Denkiewicz, Niderla i Ziemba. Z kolei Laskowski i Sałamacha wyszli na boisko mimo urazów, których się nabawili. Zagrali na własną odpowiedzialność. Zbyt późno mocniej zaatakowaliśmy Victorię. Zrobiliśmy to dopiero po stracie trzeciej bramki – mówi trener Luterek.

Warto zwrócić uwagę na „żelazny" skład Victorii. Zespół z Łukowej piąty z rzędu mecz rozpoczął tą samą jedenastką i w tym samym ustawieniu.

MaSzt

Spokój jubilata

KLASA OKRĘGOWA

BKS Bodaczów nie zawiódł swoich sympatyków. Zespół z gminy Szczebrzeszyn w sobotniej potyczce z Huraganem Gmina Hrubieszów potwierdził, że przegrana w poprzedniej kolejce z Gryfem Gmina Zamość była tylko potknięciem na prostej drodze do sukcesu. BKS wygrał z Huraganem 3:1 (1:1). – Chłopaki postarali się o fajny prezent urodzinowy dla mnie – mówi **Paweł Berdak** z zarządu BKS (w sobotę obchodził 48 rocznicę swoich narodzin).

Takiego szczęścia nie miał w środę **Mateusz Wróbel**. Napastnik BKS skończył tego dnia 28 lat, ale nie świętował swojego jubileuszu w glorii zwycięzcy – zespół z Bodaczowa przegrał z Orkanem Bełżec rywalizację o awans do półfinału okręgowego Pucharu Polski (o tym meczu piszemy na str. 29).



BKS Bodaczów – Huragan Gmina Hrubieszów 3:1 (1:1)

Gole: 0:1 M. Oleszczuk 12, 1:1 Woźniak 45, 2:1 Sas 61, 3:1 Wróbel 67.
BKS: Lembryk – A. Cymerman, J. Baran, Zwolak (74 D. Kurzawa), P. Cymerman – Dołba (74 Bubiłek), D. Baran (66 Mazur), Sas, Chodacki, Woźniak (85 Pawluczuk) – Wróbel (85 Kiryło); trener Hadło.
Huragan: Stachyra – Panasiewicz (89 Gałczyński), Śmiałko, Borys (74 Krent), Musiał – Rutkowski, Fulara (85 Kaczoruk), Frąk (70 Iwon), Olszak (89 Jastrzębski) – M. Oleszczuk, Rybka; trener Fulara.
Żółte kartki: Bubiłek (BKS), Rutkowski, Panasiewicz, Śmiałko (Huragan). **Sędziował:** Tucki (Żdanów).

Od początku meczu z Huraganem piłkarze z Bodaczowa dążyli do zdobycia bramki, ale to przyjezdni pierwsi zaliczyli trafienie. W 12 minucie zawodów piłkę do bramki BKS posłał **Mateusz Oleszczuk**. Na więcej złego na własnym polu karnym miejscowi już sobie nie pozwolili. Napór na bramkę gości przyniósł im powodzenie dopiero w ostatniej minucie pierwszej połowy. Wtedy do remisu doprowadził **Kamil Woźniak**, po asyście **Damiana Dołby**.

Po przerwie ofensywa BKS była mocniejsza z każdą upływającą minutą. W końcu Woźniak dokładnie dośrodkował piłkę na pole karne Huraganu, a tam skuteczną „główką" popisał się **Arkadiusz Sas**. Zwycięstwo BKS przypieczętował środowy jubilat Wróbel. – Żona zorganizowała dla mnie urodzinową imprezę, więc wystarałem się o internetową transmisję tego meczu, żebym mógł obejrzeć grę BKS. Widać było, że od początku do samego końca meczu mieliśmy wyraźną przewagę nad Huraganem. Rywale liczyli tylko na kontrataki i nasze błędy. I właśnie po naszym błędzie zdobyli bramkę. Na szczęście jeszcze przed przerwą wyrównaliśmy. Byłem spokojny, że zdobędziemy zwycięską bramkę, bo graliśmy naprawdę dobrze i dominowaliśmy nad rywalem, który tylko się bronił. W końcu ta druga bramka dla nas padła, a gdy Wróbel zdobył trzecią, to już nie miałem najmniejszych wątpliwości, że nie przegramy tego meczu. Nie mogliśmy przegrać, gdy prowadziliśmy 3:1, bo jakość naszej gry była naprawdę duża. Mogliśmy się pokusić o jeszcze ze dwa gole, m.in. strzał Sasa o centymetry minął bramkę Huraganu – komentuje Paweł Berdak.

MaSzt

Źle się zachował

KLASA OKRĘGOWA

Sytuacja Pogoni 96 Łaszczówka w tabeli „najciekawszej ligi świata" zdecydowanie poprawiła się po sobotnim zwycięstwie tego zespołu nad Potokiem Sitno 2:0 (1:0). Była to trzecia z rzędu ligowa wygrana podopiecznych trenera Tomasza Margola. – Obawiałem się tego, że po przegranym w środę pucharowym meczu z Ładą Biłgoraj nasza determinacja i koncentracja spadnie, ale tak się nie stało, z czego jestem bardzo zadowolony. Rozegraliśmy dobry mecz. Nie dopuściliśmy Potoku, żeby nam zagroził. Wygraliśmy zasłużenie – mówi trener **Tomasz Margol**.

Za to położenie Potoku się pogorszyło. Zespół z Sitna spadł na ostatnią pozycję. Nie doczekał się w tych rozgrywkach jeszcze zwycięstwa, a przegrał aż osiem meczów. Na swoim koncie ma zaledwie jeden punkt. – Kolejny mecz pokazał, że na chłopakach z mojego zespołu ciąży presja wyniku. I właśnie z tym sobie nie radzą. Znów graliśmy dobrze dopiero wtedy, gdy przegrywaliśmy. Znów ciężko nam było kreować grę, gdy wynik był bezbramkowy, a ładnie i składnie prowadziliśmy akcje, gdy rywal miał już dwie zdobyte bramki. Zwłaszcza niektórzy młodzi zawodnicy nie mają śmiałości wzięcia na swoje barki ciężaru odpowiedzialności za drużynę i wynik. Wyraźnie wpadliśmy w kryzys mentalny – twierdzi trener Potoku **Jarosław Czarniecki**.

Pogoń 96 Łaszczówka – Potok Sitno 2:0 (1:0)

Gole: 1:0 Habura 20, 2:0 Lasota 64.
Pogoń: Szewc – Jędrzejewski, Stępniak, K. Lasota, Nizio (80 Bukowski) – Ozkavak, Towbin (69 Grzelak), Habura, Droździel (77 Dziura) – Kuks (55 O. Lasota), Puchalski (74 Sz. Kozak); **trener** Margol.
Potok: Roczniak – Drozdowski (82 Maksymowicz), Zwolak, Wajdyk, Grymuza – Bondyra, Malec, Kołodziejczuk, Witkowski (65 Kalman), K. Suszek – Pyś (75 Dąbkowski); **trener** Czarniecki.
Żółte kartki: Nizio, Habura (Pogoń), Grymuza, Kalman, Drozdowski (Potok). **Sędziował:** Sidor (Zamość).

Prowadzenie dla Pogoni uzyskał **Grzegorz Habura**. Uczynił to strzałem z dystansu w „okienko" bramki Potoku. – Za tę straconą bramkę obwiniam Roczniaka. Rzeczywiście piłka wpadła w „pajęczynę", ale to nie był zabójczo mocny strzał. Piłka leciała dosyć wolno. Nasz bramkarz mógł lepiej się zachować – wzdycha trener Czarniecki.

Po zagraniu Habury z rzutu wolnego wynik meczu strzałem głową ustalił **Kamil Lasota**. – Ewidentnie „przysnęliśmy" podczas tego „stałego fragmentu gry" – mówi Czarniecki.

MaSzt

Bramkarze w formie

KLASA OKRĘGOWA

Sobotnia rywalizacja Andorii Mircze z Koroną Łaszczów przyniosła obu zespołom po punkcie, z którego bardziej ucieszyli się gospodarze zawodów. Mecz zakończył się remisem 1:1 (0:0). W 60 minucie **Michał Zawiślak** z Korony udzielił uczestnikom spotkania lekcji wykonywania rzutów wolnych, a 20 minut później **Maciej Wójtowicz** z Andorii pokazał, jak należy wykonywać rzuty karne. Wspomniany wolny był konsekwencją faulu **Oleksija Huryna** na **Krystianie Golcu**, a „jedenastka" – zagrania piłki ręką przez **Kiryłę Huźwę**. – Rozegraliśmy bardzo dobry mecz, ale brakowało nam skuteczności. Zaprzepaściliśmy pięć sytuacji stuprocentowych. Andoria też miała kilka okazji strzeleckich, ale my zdecydowanie więcej. Szkoda, że zmarnowaliśmy tyle swoich szans, bo z przebiegu gry byliśmy zespołem lepszym i zasługiwaliśmy na zwycięstwo – twierdzi **Robert Wieczerzak**, szkoleniowiec Korony.

Andoria Mircze – Korona Łaszczów 1:1 (0:0)

Gole: 0:1 Zawiślak 60, 1:1 Wójtowicz 80 (z karnego).
Andoria: Filipczuk – Herda (86 Kluczek), Baran, Tracz – Wójtowicz, Wójcik (46 Sitarz), Huryn, Leśniowski, Barszczewski (60 Kondrat) – Matysiak, Turewicz; **trener** Kycko.
Korona: K. Krawczyk – Szyper, Kramarczuk, Szewc, Huźwa – Różycki, Matterazzo, Kielar, Piatnoczka, Zawiślak – Golec (83 Miazga); **trener** Wieczerzak.
Żółte kartki: Leśniowski, Herda, Turewicz (Andoria), Szewc – dwie, Szyper, Golec, Piatnoczka, Kramarczuk (Korona). **Czerwona kartka:** Szewc 90 (Korona). **Sędziował:** Jasina (Hrubieszów).

Kapitan Andorii Wojciech Baran uważa, że o niepisany tytuł „Man of the Match" konkurowali ze sobą bramkarze – **Filip Filipczuk** i **Karol Krawczyk**. Obaj wykazali się kilkoma świetnymi interwencjami, a także byli mocnymi punktami swoich zespołów w grze defensywnej. – Korona okazała się zespołem grającym zdecydowanie lepiej niż Grom, z którym wygraliśmy w poprzedniej kolejce w Różańcu. Byłem pod wrażeniem gry zespołu z Łaszczowa. Co prawda stworzyliśmy sobie kilka sytuacji podbramkowych, ale niekiedy mieliśmy poważne problemy z wyjściem z piłką z własnej połowy boiska, tak dobrze Korona prezentowała się w tzw. wysokim pressingu. Lepiej prezentowaliśmy się od około 70 minuty, gdy rywale już trochę osłabli. Szanujemy ten jeden zdobyty punkt, bo remis wywalczyliśmy po naprawdę ciężkiej przeprawie. Wynikało to z bardzo dobrej gry Korony, ale też trochę z powodu naszej słabości. Nie wszyscy nasi piłkarze mogli regularnie uczestniczyć w zajęciach szkoleniowych w ostatnim czasie, a wiadomo, że jak się trenuje, tak się potem gra – mówi **Wojciech Baran**.

MaSzt

eprasa.pl 971e9e46e8

Przykład Marcosa

KLASA OKRĘGOWA

W sobotę o sile Grafa Chodywańce przekonało się Roztocze Szczebrzeszyn. Zespół z gminy Jarczów wygrał w Szczebrzeszynie 5:1 (3:0). Ledwie mecz się rozpoczął, a **Andrij Fedonczuk** sfaulował na polu karnym **Marcosa Viniciusa Ribeiro Do Prado**, więc Brazylijczyk mógł wykonać „jedenastkę". Uczynił to skutecznie, choć niewiele zabrakło, by obronną ręką wyszedł z tego **Mateusz Kwapisz**. Bramkarz Roztocza wyczuł intencje strzelca, rzucił się we właściwym kierunku, ale nie zdołał opanować piłki, która wpadła do siatki, po odbiciu się od słupka.

Później Marcos Vinicius dołożył jeszcze dwa gole, a po jednym trafieniu dla Grafa zaliczyli **Iwan Bobyliak** i **Wiktor Dźwierzyński**. Błąd defensywy gości wykorzystał **Bohdan Bud**. – Nasze zwycięstwo mogło być bardziej okazałe, jednak nie wykorzystaliśmy wielu dogodnych sytuacji strzeleckich – mówi **Bohdan Bławacki**, szkoleniowiec Grafa.



Roztocze Szczebrzeszyn – Graf Chodywańce 1:5 (0:3)

Gole: 0:1 Marcos Vinicius 2 (z karnego), 0:2 Marcos Vinicius 21, 0:3 Bobyliak 44, 1:3 Bud 57, 1:4 Marcos Vinicius 58, 1:5 Dźwierzyński 73.
Roztocze: Kwapisz – Łosiewicz (73 Bednarz), Fiedor, Fedonczuk, Dzięgiel – Kiecana (46 Zych), Ligaj, Neckar, Sawicki (75 K. Gałka) – Bud, P. Gałka; **trener** P. Gałka.
Graf: Waśkiewicz (78 Sochan) – D. Perec, Dżus, Smoliński – Murjas, Ligęza, Krosman (75 M. Perec), Bobyliak, Surmacz, Ciećko – Marcos Vinicius (60 Dźwierzyński); **trener** Bławacki.
Sędziował: H. Chmura (Zamość).

Zespół z gminy Jarczów dzielnie trzyma się czołówki tabeli „najciekawszej ligi świata". Wygrał siedem spośród dziewięciu meczów, uzyskał dwa remisy, ani razu nie przegrał. Zajmuje trzecią pozycję. – Chcielibyśmy zakończyć rozgrywki w gronie trzech najlepszych zespołów. Mamy swój plan na ten sezon, ale nie chodzi tylko o wyznaczoną zdobycz punktową. Chcielibyśmy strzelać więcej goli, a tracić mniej. Gdybyśmy po tych dziewięciu meczach mieli zdobytych o dwanaście, czy piętnaście bramek więcej, natomiast stracone trzy, a nie siedem, to byłbym w pełni usatysfakcjonowany. Uważam, że ciężar zdobywania bramek nie powinien spoczywać tylko na Marcosie. W zespole mamy więcej piłkarzy, posiadających spore predyspozycje strzeleckie. Są to Murjas, Bobyliak, Surmacz, Ciećko, Krosman, Ligęza, czy Dżus. Każdy z nich powinien mieć większy dorobek strzelecki – mówi trener Bławacki.

Zwycięstwem piłkarze Grafa sprawili – jak żartuje trener Bławacki – miły prezent urodzinowy dwojgu bliskim mu osobom. W dniu meczu 59 lat skończyła małżonka szkoleniowca pani Oleksandra, a swoją 20 rocznicę urodzin obchodził chrześniak i jednocześnie podopieczny trenera w Grafie, Bobyliak. – Iwan rozegrał bardzo dobry mecz w dniu swoich urodzin. Myślę, że wraz z Brazylijczykiem zasłużył na nominację do jedenastki kolejki – mówi trener Bławacki.

MaSzt

Miły ból głowy

KLASA OKRĘGOWA

Olimpiakos Tarnogród w końcu zapunktował. Wygrał na własnym stadionie z Błękitnymi Obsza 5:0 (1:0). – Mam nadzieję, że tym zwycięstwem nastąpi przełamanie naszej punktowej niemocy. Cieszy mnie ta wygrana, bo pokonaliśmy niewygodnego przeciwnika, sprawiającego kłopoty każdemu uczestnikowi rozgrywek, nawet tym najlepszym – mówi **Tomasz Mazurek**, szkoleniowiec Olimpiakosu.

Sukces był możliwy, bo – jak tłumaczy trener Mazurek – zdecydowanie poprawiła się sytuacja kadrowa tarnogrodzkiego zespołu. Kilku piłkarzy powróciło wreszcie do drużyny, a także przybył 20-letni Włoch **Dame Diop**. Braki personalne nie były już tak liczne, jak w poprzednich meczach. – W końcu miałem „zagwozdkę", kogo wystawić w pierwszym składzie, a kogo zachować w rezerwie. Na wywołany tym ból głowy jednak nie narzekałem. Ponownie nieobecny były **Robert Bodek**, który wyjechał na studia do Krakowa. Nie zagrał też **Kacper Świtała**. Wrócił z zagranicy niecałe dwa tygodnie temu, ale już na pierwszym treningu złamał kość śródstopia. Gdy przygotowywałem zajęcia, chłopaki w ramach rozgrzewki grali w „dziadka". Kacper tak niefortunnie stanął, że doznał kontuzji, która wykluczyła go z gry już do końca sezonu – informuje trener Mazurek.

Komfortu kadrowego nie miał z kolei trener Piotr Paluch. Bramkarz **Rafał Jaśkowiak**, uważany za jednego z najlepszych w zamojskiej „okręgówce", pauzował za czerwoną kartkę. Z kolei doświadczony obrońca, grający długie lata w III lidze **Michał Budzyński** nie zagrał, bo zachorował. W bramce zespołu z Obszy stanął nominalny obrońca **Marcin Małocha**. – W naszej sytuacji kadrowej brak każdego wartościowego zawodnika mocno nas osłabia. Nie mogę powiedzieć, że Małocha się nie starał. Robił, co tylko mógł, ale on nie jest bramkarzem. Nie ma doświadczenia w grze na tej pozycji. Gdybyśmy mieli w składzie Jaśkowiaka, to w grze defensywnej czulibyśmy się zdecydowanie pewniej. Z powodu nieobecności Budzyńskiego do obrony musiałem cofnąć Michalaka. To właśnie po stracie piłki przez Michalaka Olimpiakos zdobył bramkę, która spowodowała, że nasza gra się „posypała". Przez około 30, może 35 minut graliśmy dobrze, a do wspomnianego błędu Michalaka rywale nam nie zagrozili ani razu. Później popełnialiśmy błędy, a szybki i ruchliwy Olech sprawiał nam mnóstwo problemów. Inna sprawa, że Olimpiakos znalazł się pod ścianą. I na zwycięstwie tej drużynie zależało bardziej niż nam – mówi **Piotr Paluch**.

Postacią numer jeden sobotniego meczu był właśnie **Sergiej Olech** – zdobywca trzech bramek. Gole strzelili też **Temurbek Nabijonow** i **Paweł Wiciejowski**. Piłkarz z Uzbekistanu posłał piłkę do siatki na początku drugiej połowy spotkania, a mógł to zrobić znacznie wcześniej, już w pierwszej części zawodów – wtedy jednak strzelił w słupek. Z kolei Wiciejowski zdobył bramkę bezpośrednio z rzutu rożnego. – Wyszliśmy na ten mecz mocno zmotywowani. Długo trwało wzajemne badanie sił przez oba zespoły, ale jak już wyszliśmy na prowadzenie, to „worek z bramkami się rozwiązał". Rywale starali się nam odgryzać z kontrataków i ze „stałych fragmentów gry". Gdyby w naszym zespole była większa współpraca, to wygralibyśmy jeszcze wyżej. Niekiedy pod bramką rywala zachowywaliśmy się zbyt egoistycznie – komentuje Mazurek.

MaSzt

Olimpiakos Tarnogród – Błękitni Obsza 5:0 (1:0)

Gole: 1:0 Olech 28, 2:0 Nabijonow 52, 3:0 Olech 63, 4:0 Wiciejowski 69, 5:0 Olech 82.
Olimpiakos: Bartosik – M. Grabowski (82 Niedzielski), Gancarz, Cios (70 B. Szymanik), Wiciejowski – Hyz (62 Diop), Steckiw (85 M. Szymanik), Klecha, Gardzielik (80 Kolbuch), Nabijonow (87 M. Świtała) – Olech; **trener** Mazurek.
Błękitni: Małocha – B. Kulpa, Mazurek, Tadra, Michalak – K. Przytuła (51 J. Kulpa), Szukajło, Stelmach, A. Przytuła (77 M. Przytuła) – K. Strug (65 Ćwik), Wróbel (55 Futyma); **trener** Paluch.
Żółte kartki: rezerwowy K. Grabowski, Klecha, Diop (Olimpiakos), Wróbel (Błękitni). **Sędziował:** Wróbel (Zwierzyniec).

Wszystkiego za mało

KLASA OKRĘGOWA

Huczwa Tyszowce rozpoczęła rozgrywki od wyjazdowej porażki 1:2 (0:1) z najmocniejszą w stawce Victorią Łukowa, a potem nie przegrała siedmiu kolejnych meczów, odnosząc cztery zwycięstwa i uzyskując trzy remisy. Z kolei Grom Różaniec przegrywał częściej niż wygrywał (trzy zwycięstwa, pięć porażek), dlatego w niedzielnej konfrontacji tych zespołów na stadionie w Tyszowcach za faworyta uchodzili gospodarze. Goście jednak pozytywnie zaskoczyli. Strzelili Huczwie pięć goli, a mogli drugie tyle, natomiast stracili tylko dwie bramki. I zasłużenie zdobyli trzy punkty. – Od początku do końca meczu totalnie dominowaliśmy nad rywalem. Liga jest „dzika", każdy może wygrać z każdym, ale chyba nikt nie spodziewał się tak łatwego naszego zwycięstwa w Tyszowcach. Fajnie nasi chłopcy grali. Bardzo mi się podobało to, co zaprezentowali na boisku. Wypracowali mnóstwo sytuacji podbramkowych, więc nasze zwycięstwo mogło być wyższe – mówi **Robert Kupczak**, prezes Gromu.

Huczwa Tyszowce – Grom Różaniec 2:5 (1:2)

Gole: 0:1 Myszak 5, 1:1 Stec 34, 1:2 Żyła 37, 1:3 Perin 58, 1:4 Halicz 75, 2:4 K. Lis 79, 2:5 Hanas 85.
Huczwa: Wojtaszek – D. Okalski, Szwanc, Kurzępa (72 Nagaj), D. Lis – K. Lis (80 Radom), Zarębski (65 Wybranowski), Dworak (27 Mac), Stec – Materna, Ziółkowski (77 Puzyrewski); **trener** Sioma.
Grom: Zygmunt – Duczak, Haraszczuk, Myszak, Gałka – Uchman (72 D. Lis), Halicz, Żyła, Perin, Hanas (86 Kotlarz) – Kaproń; **trener** Sawczuk.
Żółte kartki: Szwanc – dwie, K. Lis, Mac (Huczwa), Kaproń, Haraszczuk (Grom). **Czerwona kartka:** Szwanc 52 (Huczwa).
Sędziował: Burak (Zamość).

Do składu Huczwy po chorobie wrócił **Damian Ziółkowski**. Nie zagrali jednak chory bramkarz **Daniel Wach** i kontuzjowany **Jakub Torba**. Z konieczności w bramce stanął środkowy obrońca **Patryk Wojtaszek**, ale nie było to dla niego nic nowego – przez parę ładnych lat występował kiedyś właśnie między słupkami. Już w pierwszej połowie boisko opuścił kontuzjowany **Dawid Dworak**. Ale największe braki Huczwa miała – zdaniem trenera Przemysława Siomy – w sferze mentalnej. – Przyczyną naszej porażki było nieodpowiednie nastawienie do meczu. Długo nie przegrywaliśmy. Trzy poprzednie mecze wygraliśmy. Chłopaki chyba uwierzyli, że tak będzie co tydzień. Właściwie, to brakowało im wszyskiego. W dążeniu do zwycięstwa nie mieli takiej determinacji, jaką przejawiał Grom. Grali zbyt statycznie. Byli mało agresywni, mało zaangażowani i mało charakterni – twierdzi **Przemysław Sioma**.

Od 52 minuty Huczwa grała w dziesięciu, po czerwonej kartce (za dwie żółte) dla **Michała Szwanca**. – Być może ta czerwona kartka trochę pokrzyżowała nam szyki, ale to Grom chciał wygrać, a my przespaliśmy ten mecz – mówi trener Sioma.

MaSzt

WYŚCIG PO KORONĘ

15 goli – Marcos Vinicius Ribeiro Do Prado (Graf), Mateusz Wróbel (BKS).
11 – Oleksandr Kuszcz-Wasyliszyn (Gryf), Maciej Welman (Victoria).
10 – Mateusz Materna (Huczwa).
8 – Krystian Oleszczuk (Huragan), Jurij Perin (Grom), Marcel Pędlowski (Victoria), Damian Ziółkowski (Huczwa).
7 – Nazar Turewicz (Andoria).
6 – Rafał Stępień (Victoria).
5 – Damian Buczek (Omega), Kacper Matysiak (Andoria), Sergiej Olech (Olimpiakos), Stanisław Rybka (Huragan).
4 – Mateusz Anioł (Korona), Krystian Dziuba (Omega), Kamil Kaproń (Grom), Damian Pilipczuk (Sparta), Maciej Wasyl (Korona), Maciej Wójtowicz (Andoria), Michał Zawiślak (Korona), Wiktor Ziemba (Gryf).
3 – Bohdan Bud (Roztocze), Szymon Dyrkacz (Omega), Mykoła Dżus (Graf), Grzegorz Habura (Pogoń), Szymon Kozak (Pogoń), Oliwier Mazur (BKS), Myron Wistowski (Gryf), Kacper Zając (Sparta).



Marcos Vinicius Ribeiro Do Prado

MaSzt

JEDENASTKA KOLEJKI



eprasa.pl 971e9e46e8

Triumf taktyki ofensywnej

PIŁKARSKA IV LIGA

Na stadionie OSiR w Zamościu znów można było zobaczyć namiastkę III ligi. Piłkarze Hetmana Zamość i Tura Milejów zaprezentowali w sobotę „kawał dobrej piłki”, a mecz naprawdę mógł się podobać. Obie ekipy postawiły na ofensywę. I rozgrywały akcje całkiem nieźle. Hetman wygrał z czwartoligowym beniaminkiem 5:0 (1:0), ale ten wynik chyba nie oddaje w pełni tego, co działo się na boisku. Goście odpuścili bowiem dopiero po stracie piątej bramki.

Pierwsi groźne sytuacje podbramkowe wypracowali przyjezdni. Strzał **Jakuba Cielebąka** został zablokowany, a poprawka **Dmytro Kostiuka** przeszła tuż obok słupka. Następnie strzał **Krystiana Kobusa** okazał się nieznacznie niecelny. Odpowiedź miejscowych była skuteczna. Z lewego skrzydła dośrodkował **Jakub Wardęski**, a **Dominik Skiba** z bliska posłał piłkę do siatki. Kilka minut później **Dawid Gierała** wygrał pojedynek z grającym trenerem **Tomaszem Zającem**, znalazł się na pozycji „sam na sam” z bramkarzem **Jakubem Kowalczukiem**, strzelił mocno, ale jedynie obił piłką słupek.



Fot. Kamil Gac

W bramce Hetmana niezawodnie spisywał się **Michał Kot**. Bramkarz rodem z Łukowa w 27 minucie spotkania obronił rzut karny, wykonywany przez **Jakuba Prylińskiego**, po faulu **Rodiona Serdiuka** na **Fabianie Iwanku**. Wynik meczu mógł jeszcze zmienić **Mikołaj Kosior**. Strzelił jednak tuż nad poprzeczką. – To była chyba najsłabsza połowa meczu w naszym wykonaniu w tym sezonie. Wygrywaliśmy, ale jednak nie wyglądaliśmy dobrze. Pozwoliliśmy Turowi pokazać swoje najlepsze oblicze w ataku. Dopuściliśmy rywala do naszej bramki. Brakowało nam intensywności, do której przywykliśmy. Do tego popełniliśmy błędy, których – na nasze szczęście – rywal nie wykorzystał – komentuje trener Hetmana **Łukasz Gieresz**.

Hetman Zamość – Tur Milejów 5:0 (1:0)

Gole: 1:0 Skiba 16, 2:0 Serdiuk 59, 3:0 Wardęski 69, 4:0 Skiba 70, 5:0 Eze 73.
Hetman: Kot – Myszka (75 Zieliński), D. Dobromilski, Serdiuk, Wardęski (80 Wołoch) – Gierała (57 Eze), Jampol (86 Rugała), Sikora, Szczygieł (65 Tomasiak), Kosior (78 Koszel) – Skiba (80 Ibanez); **trener** Gieresz.
Tur: Kowalczuk – Niewiński (71 Kowalski), M. Suryś, Skorek, Mazur (60 Łopuszyński) – Iwanek (72 Pleskot), Kobus (65 Parada), Kostiuk, Zając (80 A. Suryś), Cielebąk (54 Fiedor) – Pryliński (72 Leszczyński); **trener** Zając.
Żółte kartki: Myszka (Hetman), Skorek, Mazur (Tur). **Sędziował:** Sikora (Lublin).

Po przerwie zamojscy piłkarze zaprezentowali się dużo lepiej, ale jeszcze przez prawie pół godziny pozwalali przyjezdnym szaleć blisko bramki strzeżonej przez Michała Kota. W tym czasie prowadzenie Hetmana podwyższył Serdiuk, który wpakował piłkę do siatki po zagraniu **Jarosława Jampola** z rzutu wolnego (faulowany był **Tobechukwu Daniel Eze**). W 68 minucie **Kamil Sikora** strzelił z dystansu w słupek. A minutę później po zagraniu piłki z rzutu rożnego przez Jampola w dogodnej sytuacji strzeleckiej znalazł się Wardęski. I strzelił mocno pod poprzeczkę. Cztery minuty później Hetman miał już pięć bramek na swoim koncie, bo po ładnych akcjach trafienia zaliczyli Skiba i Eze. – W przerwie, w naszej szatni nie było spokojnie. Porozmawialiśmy sobie „po męsku”. Na drugą połowę meczu wyszliśmy z pełną świadomością tego, co mamy wykonać, i z wiarą w swoje umiejętności. „Podkręciliśmy” tempo gry. Dzięki temu zdobyliśmy cztery bramki. Nie przewidzieliśmy, że o te trzy punkty będzie nam tak ciężko – mówi trener Gieresz.

W ostatnim kwadransie strzeleckich okazji nie wykorzystali **Przemysław Koszel** i Eze. – Byłem dumny ze swojego zespołu, mimo że tak wysoko przegraliśmy. Podobało mi się to, jak graliśmy. Nie przyjechaliśmy do Zamościa po to, żeby się bronić, tylko odważnie poczynaliśmy sobie w ofensywie. Długo byliśmy w posiadaniu piłki. Myślę, że napsuliśmy krwi Hetmanowi. W pewnym momencie czuliśmy, że zamojski zespół jest lekko podenerwowany sytuacją. Z ławki rezerwowych Hetmana dobiegały okrzyki, żeby piłkarze z Zamościa się ogarnęli. Nie żałuję obranej strategii. Daliśmy sobie strzelić aż pięć goli, ale gdyby mi przyszło od nowa rozegrać ten mecz, to też wybrałbym taktykę ofensywną, a nie murowanie własnej bramki – mówi **Tomasz Zając**.

MaSzt

Charakterna ekipa

PIŁKARSKA IV LIGA

Tomasovia Tomaszów Lubelski wygrała z Granitem Bychawa 4:3 (2:1), ale jeszcze w drugiej minucie czasu doliczonego do drugiej połowy nikt nie był pewny tego, że podopieczni trenera Pawła Babiarza zdobędą te trzy punkty. Granit wygrywał wtedy 3:2, a Tomasovia miała w składzie jednego zawodnika mniej – w 73 minucie drugą żółtą kartką, a w konsekwencji czerwoną, ukarany został **Damian Szuta**.

Gdy wydawało się, że Granit odniesie na stadionie OSiR Tomasovia zwycięstwo, środkowy obrońca zespołu z Bychawy **Mateusz Wójtowicz** sfaulował na polu karnym stopera Tomasovii **Wiktora Łuczkowskiego**, a sędzia **Damian Jaremek** wskazał na „wapno”. Do remisu z karnego doprowadził **Przemysław Orzechowski**. Ale to jeszcze nie było ostatnie słowo Tomasovii w tych zawodach. W piątej minucie czasu dodatkowego wrzucona z autu przez Orzechowskiego piłka trafiła pod nogi 16-letniego **Igora Leszczyńskiego**, a ten młody piłkarz bez wahania posłał ją do siatki. – Rzadko kiedy się zdarza, że grająca w dziesięciu drużyna nie zadowala się remisem i konsekwentnie dąży do zwycięstwa. Wykazaliśmy się niebywałą wolą walki i determinacją, choć nie rozgrywaliśmy dobrego meczu. Okazaliśmy się charakterni. Zwycięską bramkę zdobył najmłodszy piłkarz z naszej kadry. Z tego byliśmy podwójnie zadowoleni. Strzeliliśmy dwa gole w czasie doliczonym, mimo słabszej dyspozycji. To była jedyna rzecz, za którą mogłem pochwalić swoją drużynę po tym meczu – mówi trener **Paweł Babiarz**.

Tomasovia Tomaszów Lubelski – Granit Bychawa 4:3 (2:1)

Gole: 1:0 M. Grzęda 10, 1:1 Juchna 28, 2:1 M. Grzęda 43, 2:2 Skrzypek 52 (z karnego), 2:3 Juchna 57, 3:3 Orzechowski 90 (z karnego), 4:3 Leszczyński 90.
Tomasovia: Nikołajenko – Płocki, Łuczkowski, Williams, Orzechowski – Pleskacz (75 Mieszczakowski), Skiba (56 Karasiuk), Miszczenko (46 Smoła, 72 Leszczyński) – M. Szuta (56 Słotwiński), M. Grzęda (56 Heijmann), D. Szuta; **trener** Babiarz.
Granit: Szymański – Piwnicki (90 Brzozowski), Wójtowicz, Smorga – Błaziak (77 Gawroński), K. Sprawka (21 Juchna), Skrzypek, Chasanow (86 Korba), Iwanienko (83 Gierowski) – Wrzyszcz (88 Filipczuk), S. Sprawka; **trener** Duduś.
Żółte kartki: D. Szuta – dwie, M. Grzęda, Orzechowski, Pleskacz, Płocki (Tomasovia), Skrzypek, Juchna, Piwnicki, Brzozowski (Granit). **Czerwona kartka:** D. Szuta 73 (Tomasovia). **Sędziował:** Jaremek (Felicjan, gm. Gorzków).

Po pierwszej części zawodów Tomasovia wygrywała 2:1. Obie bramki dla tomaszowskiego zespołu zdobył **Mikołaj Grzęda**. Trafienie dla Granitu zaliczył **Daniel Juchna**. To właśnie Juchna w dużej mierze przyczynił się do tego, że w 57 minucie spotkania przyjezdni wygrywali 3:2. Juchna najpierw wywalczył rzut karny (faulu dopuścił się Damian Szuta, a „jedenastkę” skutecznie wykonał **Maciej Skrzypek**), a następnie zdobył bramkę. – Wygraliśmy, choć rozegraliśmy najsłabszy mecz w tym sezonie. Nie wiem, czy kiedykolwiek wcześniej widziałem tak słabo grającą Tomasovię. Nie dopisywaliśmy pod wieloma względami. Nie wiem, z czego to wynikało. Pewnie dużo rzeczy się na to złożyło. W tym tygodniu będziemy to analizować, żeby wyciągnąć odpowiednie wnioski i nie dopuścić się więcej tak słabej gry. Trudno mi było wskazać w podstawowym składzie piłkarza, którego mógłbym wyróżnić za ten mecz. Ci z pierwszej jedenastki grali przeciętnie, a niektórzy – bardzo słabo – twierdzi trener Babiarz.

Granit zaprzepaścił ogromną szansę na pełną pulę. – Nie mogę zrozumieć, jak mogliśmy stracić prowadzenie. Po upływie 90 minuty wygrywaliśmy 3:2, mieliśmy przewagę jednego zawodnika. Pod każdym względem byliśmy drużyną lepszą niż Tomasovia. W końcówce meczu zabrakło nam wyrachowania. Niepotrzebnie faulowaliśmy. Niepotrzebnie wybijaliśmy piłkę na aut. Trzeba było ją przytrzymać, żeby się wystrzec „stałych fragmentów gry”. Odczuwam ogromny niedosyt po tym meczu. Graliśmy naprawdę nieźle. Dążyliśmy do zdobycia kolejnych bramek. Chcieliśmy odbierać Tomasovii piłkę już na jej połowie boiska. I to nam się udawało skutecznie robić. Zwycięstwo w Tomaszowie byłoby bardzo dużym sukcesem. Szkoda, że nie daliśmy rady – komentuje **Kacper Duduś**, trener Granitu, grający kilka lat temu w Huczwie Tyszowce.

MaSzt

Nie kopią na oślep

KLASA OKRĘGOWA

W dziewiątej kolejce rozgrywek trzy najwyżej sklasyfikowane w tabeli „najciekawszej ligi świata” zespoły, czyli Victoria Łukowa, BKS Bodaczów i Graf Chodywańce odniosły pewne i przekonujące zwycięstwa po grze potwierdzającej, że z poziomem zamojskiej „okręgówki” nie jest tak źle, jak twierdzą malkontenci. Ale najwyższą wygraną odniosła Omega Stary Zamość. Ekipa prowadzona przez trenera Pawła Lewandowskiego pokonała Spartę Łabunie 7:1 (3:1).

Do Starego Zamościa Sparta przybyła pod wodzą trenera **Tomasza Goździuka** – pochodzącego z Chomęcisk Dużych (gm. Stary Zamość) wychowanka Omegi, długoletniego jej piłkarza, a także byłego szkoleniowca. W składzie Sparty był też **Łukasz Mikulski**, który przez wiele lat był liderem defensywy zespołu ze Starego Zamościa. Sentymenty zostały jednak odłożone na bok. Omega okazała się bezlitosna dla swoich dwóch zasłużonych gości. – Tak wysoki wynik jest nieracjonalny, trudny do wytłumaczenia. Liczyłem się z porażką, ale nawet w najgorszym scenariuszu nie spodziewałem się tego, że ten mecz zakończy się takim rezultatem, po bardzo słabej naszej grze. Byłem przekonany, że nawet jeśli przegramy, to zaprezentujemy się dużo lepiej – wzdycha **Tomasz Goździuk**.

Pierwszy bramkę dla Omegi zdobył nowy nabytek tego klubu – **Sebastian Łapiński**, pozyskany z Hetmana Zamość (w poprzedniej rundzie zawodnik był wypożyczony do Gryfa Gmina Zamość). – Łapiński wiele wniósł do Omegi. Dał tej drużynie nowy bodziec do gry ofensywnej. Na bokach obrony wystawiłem szybkich skrzydłowych – Sokołowskiego i Zająca, żeby przeciwstawili się równie dynamicznym rywalom, czyli Buczkowi i Miedźwiedziowi. Zagraliśmy jednak zbyt „miękko”. Byliśmy zbyt „elektryczni”, za bardzo przestraszeni – twierdzi Goździuk.

Omega Stary Zamość – Sparta Łabunie 7:1 (3:1)

Gole: 1:0 Łapiński 14, 2:0 Dyrkacz 24 (z karnego), 3:0 Łapiński 35, 3:1 Pilipczuk 45, 4:1 Buczek 63, 5:1 Tucki 70, 6:1 Tucki 85, 7:1 Dyrkacz 89.
Omega: Wołoszyn – Zakrzewski (73 Wasiura), Baran, Fidler, Kostrubiec – Łapiński (86 Dragan), J. Pieczykolan (71 Lichota), Szym Dyrkacz – Buczek (85 Tchórz), Dziuba (66 Tucki), P. Miedźwiedź (86 Antoszek); **trener** Lewandowski.
Sparta: Ochal – Sokołowski (79 Szeliga), Wójcicki, Mikulski, Zając – Buczak (63 Kruk), M. Nowak (85 Zygmunt), Palikot (71 Pałka), Bosiak (79 D. Goździuk), T. Nowak – Pilipczuk; **trener** T. Goździuk.
Żółte kartki: Fidler (Omega), Palikot, Sokołowski, M. Nowak (Sparta). **Sędziował:** Ostrowski (Zamość).

Po faulu **Adriana Wójcickiego** na Patryku Miedźwiedziu, rzut karny skutecznie wykonał **Szymon Dyrkacz**. Kilka minut później **Jarosław Baran** niezgodnie z zasadami gry powstrzymał **Damiana Pilipczuka**, a że działo się to na polu karnym, to poszkodowany w tej sytuacji podszedł do „jedenastki”. Strzelił jednak tak, że bramkarz **Jakub Wołoszyn** nie miał problemów ze skuteczną interwencją, natomiast mocna dobitka przeszła obok bramki. – Ten niewykorzystany rzut karny kompletnie podciął nam skrzydła i odebrał wiarę w możliwość powodzenia. Nie poradziliśmy sobie pod względem mentalnym – przyznaje Goździuk.

Kolejną bramkę zdobył Łapiński, a tuż przed przerwą piłkę do bramki miejscowych posłał Pilipczuk. W drugiej połowie spotkania najpierw gola strzelił **Damian Buczek**. Następnie dwa trafienia zaliczył rezerwowy **Karol Tucki**, a w końcówce wynik zawodów na 7:1 ustalił Dyrkacz. – Bardzo dobrze poczynaliśmy sobie w ofensywie. Przeprowadziliśmy sporo akcji z wieloma podaniami. Długo utrzymywaliśmy się przy piłce. Robiliśmy to z taką lekkością, jakby wszystkie dotąd pętające nas łańcuchy pękły, a obciążające nas kamienie – spadły. Popełniliśmy trochę błędów w obronie, ale wynikało to z tego, że moi zawodnicy chcieli grać ładnie, jakby wybicie piłki daleko od własnej bramki było dla nich dyshonorem – mówi **Paweł Lewandowski**.

MaSzt

eprasa.pl 971e9e46e8