UWAGA! Następny numer „Tygodnika Tucholskiego” ukaże się dzień wcześniej – W ŚRODĘ 17 GRUDNIA!

OPTOMETRYSTA
BADANIE WZROKU

501 713 717
EXPRESS OPTYK • obok NETTO
Reklama

100% POLSKIEGO KAPITAŁU

Tygodnik Tucholski

tygodnik.pl

ISSN 1234-6314

nr 50 (1762) 11 grudnia 2025

cena 5,50 zł (w tym 5% VAT)

Firma wykupiła działkę od gminy za ponad 1,7 mln zł

Przetwórnia cebuli przy Sępoleńskiej trafiła na radę miejską. Mieszkańcy zaniepokojeni

Jak prowadzona jest gospodarka odpadami cebuli? Czy gmina powinna zaproponować przeniesienie firmy na inny teren bardziej przystosowany do działalności przemysłowej? To tylko przykłady pytań dotyczące przetwórni przy ul. Sepoleńskiej, które Tomasz Wegner w imieniu swojej komisji zadał podczas sesji rady miejskiej. Radni są zaniepokojeni informacjami od okolicznych mieszkańców tej części Tucholi. Tymczasem firma, która prowadzi przetwórnię, w ostatnim czasie stała się właścicielem całej działki, z której wcześniej korzystała w ramach wieczystego użytkowania. Str. 4



Akcja w centrum Tucholi w biały dzień

Uzbrojeni i zamaskowani funkcjonariusze wpadli do salonu gier. Są zarzuty

Str. 4

U 58-latka z gminy Cekcyn znaleźli nielegalne wyroby tytoniowe i narkotyki Str. 3

Mieszkańcy czekają na wyjazd do biometanowni. Frekwencja na wizytach studyjnych wciąż niska Str. 8

Śliwice mają halę Olimpia! Str. 2

Gostycyn, Kęsowo i Lubiewo – będzie znacznie drożej za śmieci. A co nas czeka w Tucholi? Str. 10-11

Reklama

GRUPA psb MRÓWKA

POLSKIE SKLEPY

WSZYSTKO W MISTRZOWSKICH CENACH

BYSEWO HURTOWNIA BUDOWLANA

Tuchola
ul. Warszawska 21



JODŁA KAUKASKA CIĘTA 150-240CM

HIT CENOWY
67 ZŁ

JODŁA KAUKASKA PREMUM 150-200 99ZŁ
JODŁA KAUKASKA PREMUM 200-250CM 119ZŁ

9 771234 631506
indeks 367915

eprasa.pl 9a8594fe51

Śliwice mają halę Olimpia!



Wnętrze hali gimnastycznej, która powstała w Śliwicach. Podobny obiekt otwierano niedawno w Lińsku.

Po miesiącach oczekiwań, przyglądania się postępom prac, przyszedł czas na otwarcie nowoczesnego obiektu sportowego przy Szkole Podstawowej im. ks. Prałata Erharda Staniszewskiego.

8 grudnia na uroczystości pojawili się goście, wśród których znaleźli się m.in.: wójt **Daniel Kożuch**, przewodniczący Rady Gminy Śliwice **Zbigniew Zwoliński**, wicewójt **Katarzyna Daszkiewicz**, wicewójt gminy Cekcyn **Monika Szczęsna**, wójt gminy Kęsowo **Radosław Januszewski**, starosta tucholski **Andrzej Urbański**, starsza wizytator Kuratorium Oświaty w Bydgoszczy **Iwona Zielińska** oraz urzędnicy, radni i sołtysi z terenu gminy Śliwice. Zgromadzeni mieli okazję obejrzeć akademię artystyczno-sportową przygotowaną przez dzieci z miejscowej szkoły. Byli też świadkami uroczystego ślubowania przedstawicieli dyscyplin sportowych uprawianych w placówce. Wcześniej przecięto wstęgę, a ks. **Andrzej Koss** poświęcił obiekt.



Ostatni poniedziałek dla uczniów śliwickiej podstawówki był niezwykle dobry, bo po oficjalnym otwarciu dzieci i młodzież mogły pójść do domów.



Wstęgę przecięli: Bartosz Hulisz, Danuta Zaremba, ks. Andrzej Koss, Zbigniew Zwoliński, Katarzyna Daszkiewicz oraz Daniel Kożuch.

więcej zdjęć na tygodnik.pl
filmy na facebook.com/tygodniktucholski

Idea olimpizmu w nazwach i uczniach ze Śliwic

Gmina na wybudowanie sportowego gmachu pozyskała środki z „Programu Olimpia – programu budowy przyszkolnych hal sportowych na 100-lecie pierwszych występów reprezentacji Polski na Igrzyskach Olimpijskich". Inwestycja otrzymała dofinansowanie w wysokości 70%, a jej całkowity koszt to aż 3.529.999 zł. Wykonawca miał za zadanie m.in. budowę wielofunkcyjnego boiska o wymiarach pola gry 20m x 40m przeznaczonego na: siatkówkę, tenis ziemny, koszykówkę czy piłkę ręczną. W zakresie prac były również, np.: umieszczenie trybun i ławek gimnastycznych, instalacja tablicy informacyjnej czy utworzenie strzelnicy laserowej. Wykonawca odpowiada też za wyposażenie sportowe i piłkochwyty. Hala ogrzewana jest gazem.

– Program „Olimpia" powstał, aby poprawić dostęp do nowoczesnej infrastruktury sportowej. Jednocześnie program upamiętnia stulecie pierwszych występów reprezentacji Polski na igrzyskach olimpijskich. To piękna idea. Tym bardziej, że olimpizm dąży do budowania lepszego świata poprzez połączenie sportu z kulturą i edukacją, tworząc styl życia oparty na radości z wysiłku, szacunku dla uniwersalnych wartości etycznych i w zasadach fair play – mówiła we fragmencie swojego oficjalnego przemówienia w nawiązaniu do nazwy programu i hali dyrektorka szkoły w Śliwicach **Danuta Zaremba**, dodając, że w bieżącym roku szkolnym jednym z priorytetów polityki oświatowej państwa jest promowanie zdrowego stylu życia, kształtowanie postaw prozdrowotnych, wspieranie aktywności fizycznej i profilaktyka uzależnień. Szkołę w Śliwicach od lat wyróżnia wysoki poziom kultury fizycznej. Kluczową w tym rolę odgrywają nauczyciele.



Nad powstawaniem obiektu z ramienia szkoły podstawowej czuwał wicedyrektor Bartosz Hulisz.

Hala stała się jego kolejnym dzieckiem

Podczas wydarzenia podkreślono także, jak ważną rolę przy inwestycji pełnił wicedyrektor śliwickiej podstawówki **Bartosz Hulisz**, dla którego – jak żartobliwe wspominano – hala stała się kolejnym dzieckiem.

– To trochę „moje dziecko". Takie słowa pojawiały się niejednokrotnie, nie tylko w pokoju nauczycielskim, ale także w moim domu. To popołudnia, to weekendy nierzadko spędzane na budowie, podczas konsultacji z wykonawcą czy ludźmi, którzy zajmowali się pracami budowlanymi – wspominał Bartosz Hulisz. Gościom uroczystości zaprezentował swojej produkcji film z kolejnych etapów inwestycji.

Tekst i fot. Anna Lipska

Reklama, ogłoszenie płatne

DJ ADI
Adrian Jedras
NIP 5611611600
Telefon 503 534 698
Zapewniam oprawę muzyczno-konferansjerską na:
♪ wesela
♪ urodziny
♪ jubileusze
♪ imprezy firmowe
oraz inne, które sobie wymarzysz.
DJ Adi

TARTAK WUTKOWSKI
• tarcica iglasta sucha – sosna, modrzew
• tarcica liściasta sucha – dąb, brzoza, buk, olcha, jesion
• więźby dachowe
• deski szalunkowe 25 mm
• łaty 6x4, kontrłaty 6x2,5
• tarcica strugana/podbitki/deski tarasowe
• impregnacja zanurzeniowa/ciśnieniowa
DREWNO CERTYFIKOWANE
ŚLIWICE, ul. Starogardzka 45, tel./fax 52 334 00 93
www.tartakwutkowski.pl e-mail: biuro@tartakwutkowski.pl

Nadleśnictwo Trzebciny
SPRZEDAŻ CHOINEK
Przy biurze Nadleśnictwa Trzebciny prowadzona jest sprzedaż choinek świątecznych.
• Gatunek: świerk pospolity
• Wysokość drzewek: od 0,9 m do 2,5 m
• Cena: 30-40 zł za sztukę
Serdecznie zapraszamy!
Sprzedaż trwa do 22 grudnia, w dni robocze, w godz. 9:00-14:00.
Dodatkowy termin sprzedaży: niedziela, 21 grudnia.
Adres: Trzebciny 30, 89-505 Małe Gacno.
Szczegółowy cennik dostępny jest na stronie internetowej Nadleśnictwa Trzebciny lub pod numerem 883 202 022.
trzebciny.torun.lasy.gov.pl

eprasa.pl 9a8594fe51

U 58-latka z gminy Cekcyn znaleźli nielegalne wyroby tytoniowe i narkotyki

Tucholscy policjanci zatrzymali 58-latka, który posiadał w domu krajankę tytoniową oraz nielegalne wyroby tytoniowe. Mundurowi znaleźli u niego również narkotyki.

Kryminalni z Tucholi zgromadzili informacje wskazujące, że 58-latek mieszkający na terenie gminy Cekcyn może przechowywać papierosy i tytoń bez akcyzy. W trakcie przeszukania jego domu, przeprowadzonego 4 grudnia (czwartek), funkcjonariusze zabezpieczyli ponad 30 kilogramów krajanki oraz 2115 paczek nielegalnych papierosów.

– Uszczuplenie podatku akcyzowego na szkodę Skarbu Państwa wyniosło w tym przypadku blisko 90 tysięcy złotych – informuje **Łukasz Tomaszewski**, oficer prasowy KPP w Tucholi.



Mieszkaniec gminy Cekcyn posiadał w swoim domu także amfetaminę.

Podczas działań policjanci ujawnili także blisko 190 gramów suszu roślinnego oraz 104 gramy białego proszku. Badania laboratoryjne potwierdziły, że była to marihuana i amfetamina.

– 58-latek został zatrzymany i trafił do policyjnej celi. Prokurator przedstawił mu zarzuty dotyczące posiadania znacznej ilości środków odurzających oraz przechowywania papierosów i tytoniu bez polskich znaków akcyzowych. Wobec mężczyzny zastosowano dozór policyjny, zakaz opuszczania kraju oraz poręczenie majątkowe w wysokości 10 tysięcy złotych – dodaje oficer prasowy tucholskiej policji.





Dzięki skutecznym działaniom miejscowych policjantów papierosy, tytoń, a także narkotyki nie trafią na czarny rynek.

Funkcjonariusze zabezpieczyli m.in. ponad 30 kilogramów krajanki tytoniowej.

Mieszkańcowi gminy Cekcyn grozi kara od roku do 10 lat pozbawienia wolności.

(aw), fot. KPP w Tucholi



Zatrzymany mężczyzna usłyszał zarzuty dotyczące posiadania znacznej ilości środków odurzających oraz przechowywania papierosów i tytoniu bez polskich znaków akcyzowych.

Dwa sądowe zakazy i co z tego? 23-latek jechał mając 1,2 promila...

1,2 promila alkoholu w organizmie miał mężczyzna zatrzymany w Śliwicach przez miejscowych policjantów. 23-latek posiadał także dwa sądowe zakazy prowadzenia pojazdów.

W nocy z piątku na sobotę (5/6 grudnia) w Śliwicach policjanci zatrzymali do kontroli osobowego volkswagena. Bełkotliwa mowa kierowcy i silny zapach alkoholu wskazywały, że może być on pijany, co potwierdziło badanie trzeźwości.

– 23-latek kierował samochodem, mając w organizmie ponad 1,2 promila alkoholu – informuje **Łukasz Tomaszewski**, oficer prasowy KPP w Tucholi.

Nieodpowiedzialnym kierowcą okazał się mieszkaniec gminy Śliwice, który – jakby tego było mało – posiadał dwa sądowe zakazy prowadzenia pojazdów.

Teraz 23-latek będzie musiał tłumaczyć się przed sądem.

– Niestosowanie się do sądowych zakazów, zwłaszcza pod wpływem alkoholu, nie będzie działało na jego korzyść. Grozi mu do 5 lat pozbawienia wolności – wskazuje oficer prasowy tucholskiej policji.

(aw)

Reklama

AUTO PL REJESTRACJE
AKCYZA, TABLICE, TŁUMACZENIA UBEZPIECZENIE OC/AC
KOMPLEKSOWA OBSŁUGA REJESTRACJI POJAZDÓW
TUCHOLA • ul. Świecka 74-76 (przy rondzie) tel. 535-005-001

Reklama

CUK | UBEZPIECZENIA
MULTIAGENCJA ROKU 2024
AGRO wszystkie oferty w 1 miejscu

UBEZPIECZ SWOJE GOSPODARSTWO

Tuchola, ul. Pocztowa 6
525 545 145

Godziny otwarcia: pon. -piątek: 8-16, sobota: 9-12

Uprawy
z dotacją z budżetu państwa do 65% jak i pozostałe

Budynki
wszystkie wchodzące w skład Twojego gospodarstwa włącznie z ich wyposażeniem i fotowoltaiką

OC rolnika
szkody powstałe w związku z prowadzeniem gospodarstwa

Maszyny rolne
cały sprzęt, którym pracujesz w gospodarstwie od wszystkich ryzyk

Zwierzęta gospodarskie
także z dopłatą z budżetu państwa

PZU · AGRO Ubezpieczenia · TUZ · ERGO HESTIA · InterRisk · COMPENSA · warta. · LINK4 · Proama · Allianz · wiener · UNIQA

eprasa.pl 9a8594fe51

Firma wykupiła działkę od gminy za ponad 1,7 mln zł

Przetwórnia cebuli przy Sępoleńskiej trafiła na radę miejską. Mieszkańcy zaniepokojeni

Jak prowadzona jest gospodarka odpadami cebuli? Czy gmina powinna zaproponować przeniesienie firmy na inny teren, bardziej przystosowany do działalności przemysłowej? To tylko przykłady pytań dotyczące przetwórni przy ul. Sepoleńskiej, które Tomasz Wegner w imieniu swojej komisji zadał podczas sesji rady miejskiej. Radni są zaniepokojeni informacjami od okolicznych mieszkańców tej części Tucholi. Tymczasem firma, która prowadzi przetwórnię, w ostatnim czasie stała się właścicielem całej działki, z której wcześniej korzystała w ramach wieczystego użytkowania.

Temat przetwórni działającej od wielu lat w Tucholi przy ul. Sępoleńskiej wrócił podczas sesji rady miejskiej we wniosku radnego **Tomasza Wegnera**, który jest przewodniczącym komisji rolnictwa, leśnictwa i ochrony środowiska. W jej imieniu Wegner złożył wniosek o organizację spotkania z właścicielem przetwórni „w celu pozyskania informacji dotyczącej bieżącego funkcjonowania firmy oraz planowanej inwestycji". Tu nadmieńmy, iż „Tygodnik" ustalił, że – z formalnego punktu widzenia – inna firma prowadzi bieżącą działalność, a inna jest inwestorem planującym postawić potężną chłodnię na tym terenie.

– Jak prowadzona jest gospodarka odpadami cebuli? Jak wygląda sprawa kanalizacji? Dlaczego często wybijające studzienki kanalizacyjne i śmierdzące ścieki zalewają pobliskie tereny? Co wspólnego mają zalegające elektrośmieci z prowadzoną działalnością? Jakie zabezpieczenia przed ewentualnym wyciekiem amoniaku ma zamiar zastosować właściciel w planowanej inwestycji? – zaczął wymieniać pytania radny. Ponadto jego komisję interesowały również rozwiązania logistyczne związane z ruchem dużych samochodów na Sępoleńskiej.

– Jakie rozwiązania planuje nasza gmina Tuchola w tym temacie? A może powinniśmy jako samorząd zaproponować przeniesienie firmy na inny teren, bardziej przystosowany do działalności przemysłowej? – pytał radny Wegner.

WIOŚ otrzymał zgłoszenie i przeprowadził kontrolę

Niepokojące informacje docierają do radnych od mieszkańców osiedla Kopernika.

– Mieszkańcy skarżą się na wybijające studzienki kanalizacyjne i zalewanie przyległej łąki śmierdzącymi ściekami, na bardzo uciążliwe zapachy odpadów cebuli, które są magazynowane niezgodnie z warunkami rozporządzenia ministra, co wykazała kontrola przeprowadzana przez Wojewódzki Inspektorat Ochrony Środowiska – czytamy w uzasadnieniu wniosku radnych komisji. O co chodzi? WIOŚ w lipcu otrzymał zgłoszenie odnośnie odpadów cebuli. W listopadzie przekazał odpowiedź, która za pośrednictwem komisji trafiła do tucholskich radnych. WIOŚ stwierdził niezgodność magazynowania i nieprawidłowości w zakresie prowadzenia przez firmę ewidencji ilościowo-jakościowej wytworzonych odpadów. Inspektorat zapowiedział, że wszczęte zostanie postępowanie w celu wymierzenia kar administracyjnych. Będą też działania pokontrolne i zobowiązujące firmę do wyeliminowania nieprawidłowości oraz zaprzestania naruszeń.

– Planowana, potężna gabarytowo inwestycja, chłodnio-zamrażarka przeraża mieszkańców, którzy czują się pozostawieni sami sobie z tym problemem. Obawy są tym większe, że firma ta, od niedawna po spłaceniu znacznych zaległości finansowych, stała się właścicielem działki – w taki sposób kończy się uzasadnienie wniosku komisji ochrony środowiska rady miejskiej w Tucholi.

„Nasze kompetencje są w pewnym stopniu ograniczone"

Jeszcze podczas ostatniej sesji rady miejskiej na gorąco zareagował burmistrz **Tadeusz Kowalski** uprzedzając, że późniejsza odpowiedź będzie szersza. Nowe informacje dotyczyły kwestii ruchu ciężarówek na ul. Sępoleńskiej. Włodarz w ostatnim czasie w zarządzie dróg wojewódzkich rozmawiał na temat hałasu, które wywołują oczekujące na wjazd do firmy samochody. Kowalski przypomniał, że gmina podjęła uchwałę o zmianie planu zagospodarowania przestrzennego dla tego terenu, co nałoży konkretne wymagania na inwestora chcącego postawić chłodnię. O tym wątku „Tygodnik" pisał obszernie kilkukrotnie.

– Ograniczenia dotyczące odległości i wysokości, których domagają się mieszkańcy, będą wzięte pod uwagę – zapewnił Tadeusz Kowalski.

Co z innymi, niepokojącymi sygnałami przedstawionymi przez komisję?

– Nasze kompetencje są w pewnym stopniu ograniczone. Dobrze, że taka instytucja jak WIOŚ zajmuje się taką sprawą. To daje nadzieję na przypilnowanie, rozliczenie, wyegzekwowanie przepisów ochrony środowiska – krótko odpowiedział burmistrz.

Przetwórnia kupiła działkę za 1.778.667 zł

„Tygodnik" dopytuje burmistrza o wątek zmiany własności działki, na której działa przetwórnia. Firma ta była do tej pory jej wieczystym użytkownikiem. Okazuje się, że wykupiła wieczyste użytkowanie za 1.778.667 zł. Stała się właścicielem. Tadeusz Kowalski zwraca uwagę, że prawo pierwokupu przewiduje ustawa.

– Firma ta nie miała wobec nas żadnych zaległości podatkowych. Mogła skorzystać z takiego prawa – tłumaczy burmistrz Tucholi.

Piotr Paterski

Akcja w centrum Tucholi w biały dzień

Uzbrojeni i zamaskowani funkcjonariusze wpadli do salonu gier. Są zarzuty

Służba Celno-Skarbowa przeprowadziła w województwie „działania wymierzone w nielegalny hazard". Jeden z punktów, do którego w poniedziałek (8 grudnia) wjechali zamaskowani funkcjonariusze, leży w Tucholi przy ul. Nowodworskiego. Zabezpieczono nielegalne automaty do gier. Zarzuty usłyszała osoba obsługująca lokal, a nawet... gracz, który akurat korzystał z automatu!



Ul. Nowodworskiego w Tucholi. Czynności z mężczyznami, których w lokalu zastała Służba Celno-Skarbowa.

W poniedziałek nagle na ul. Nowodworskiego w Tucholi zaroiło się od uzbrojonych po zęby i zamaskowanych funkcjonariuszy. Akcja odbywała się w biały dzień, wczesnym popołudniem. Od gapiów słyszeliśmy, że w Tucholi działają antyterroryści albo CPŚP. Szybko okazało się, że była to Służba Celno-Skarbowa, a jej celem jest pomieszczenie w szeregowym pawilonie naprzeciwko m.in. szkół średnich – powszechnie nazywane salonem gier.

– Funkcjonariusze Służby Celno-Skarbowej z Kujawsko-Pomorskiego Urzędu Celno-Skarbowego w Toruniu przeprowadzili 8 grudnia koordynowane działania wymierzone w nielegalny hazard na terenie województwa. Jednym z punktów skontrolowanych przez funkcjonariuszy SCS był lokal znajdujący się w Tucholi – dowiadujemy się od **Bartosza Stróżyńskiego**, rzecznika prasowego Izby Administracji Skarbowej w Bydgoszczy. Ustaliliśmy, że w lokalu dokonano przeszukania celem ujawnienia i zabezpieczenia urządzeń do gier oraz innych rzeczy pochodzących z przestępstwa albo rzeczy mogących stanowić dowód w toku postępowania przygotowawczego.



KAS prowadzi działania w stosunku do właścicieli salonów gier. Fot. Krajowa Administracja Skarbowa

Pracownik i gracz z zarzutami

Akcja okazała się skuteczna.

– Zabezpieczono 4 nielegalne automaty do gier oraz gotówkę w łącznej kwocie 15 tys. zł – informuje Stróżyński. Funkcjonariusze osobie obsługującej lokal przedstawili zarzut z art. 107 kodeksu karnego skarbowego. Brzmi on: „Kto wbrew przepisom ustawy lub warunkom koncesji lub zezwolenia urządza lub prowadzi gry hazardowe, podlega karze grzywny do 720 stawek dziennych albo karze pozbawienia wolności do lat 3, albo obu tym karom łącznie".

Co ciekawe, oberwało się także... graczowi, który akurat w tym czasie korzystał z automatu. Przedstawiono mu zarzut z art. 109 z tego samego kodeksu dotyczący w nielegalnych grach, co zagrożone jest karą grzywny do 120 stawek dziennych.

Rzecznik prasowy tłumaczy, że sprawę prowadzi Kujawsko-Pomorski Urząd Celno-Skarbowy w Toruniu, a czynności nie były prowadzone na podstawie postanowień prokuratorskich.

– Krajowa Administracja Skarbowa przypomina, że urządzanie i prowadzenie gier hazardowych poza kontrolą państwa jest przestępstwem, a osoby zaangażowane w taką działalność ponoszą odpowiedzialność karną skarbową. Działania kontrolne KAS są konsekwentnie realizowane w celu ograniczenia szarej strefy i ochrony legalnego rynku gier – wyjaśnia Bartosz Stróżyński.

Miejsce znane służbom. Akcja w czerwcu tego roku, a wcześniej duże „plony" w 2022

To nie pierwsza akcja służb w lokalu przy ul. Nowodworskiego. W czerwcu tego roku funkcjonariusze celno-skarbowi, interweniując w nim, przeprowadzili eksperyment procesowy na 3 znajdujących się w lokalu automatach do gier. Eksperyment potwierdził hazardowy charakter ww. urządzeń. Przesłuchano jedną osobę w charakterze podejrzanego o prowadzenie w tym lokalu nielegalnych gier hazardowych na automatach. Wówczas działania wynikały z postanowienia Prokuratury Rejonowej w Tucholi. W tym samym miejscu w 2022 roku, w wyniku akcji służb, zabezpieczono aż 8 automatów do gier, telefony do gier i 29 tys. zł, z których część przeznaczona była na wypłaty za wygrane. W pomieszczeniu znajdowała się wtedy skrytka na pieniądze. Pracownikom, którzy byli na miejscu, postawiono zarzuty pomocnictwa w urządzaniu nielegalnych gier.

Piotr Paterski

eprasa.pl 9a8594fe51





W wyborze choinki pomagali marszałkowi Piotrowi Całbeckiemu uczniowie szkół podstawowych w powiecie chełmińskim.

Wybraliśmy świąteczne drzewko



W prawdziwie zimowej scenerii w lesie w rejonie Raciniewa (powiat chełmiński, Nadleśnictwo Toruń) wybraliśmy choinkę, która stanęła przed Urzędem Marszałkowskim.

– Co roku przyjeżdżamy do Raciniewa szukać tej wyjątkowej, jedynej w swoim rodzaju, najpiękniejszej choinki w województwie. Dzieci nigdy się nie mylą i jestem przekonany, że wybrana przez nie choinka będzie, tak jak w poprzednich latach, podziwiana. Cieszę się, że bożonarodzeniowe drzewko da mieszkańcom naszego województwa radość z przeżywania świąt – powiedział marszałek Piotr Całbecki.

Wyboru choinki z marszałkiem Piotrem Całbeckim dokonali uczniowie Zespołu Szkół w Unisławiu, Szkoły Podstawowej w Grzybnie, Szkoły Podstawowej w Kokocku, Niepublicznej Szkoły Podstawowej w Brukach Unisławskich i Szkoły Podstawowej im. Jana Slaskiego w Trzebczu Szlacheckim (powiat chełmiński). Gospodarz województwa otrzymał od dzieci życzenia świąteczne i prace plastyczne.

W wydarzeniu uczestniczyli również dyrektor Regionalnej Dyrekcji Lasów Państwowych (RDLP) w Toruniu Włodzimierz Pamfil i nadleśniczy Nadleśnictwa Toruń Bogusław Kashyna. Rzecznik prasowa RDLP Honorata Galczewska opowiedziała dzieciom o ekologii i świątecznych tradycjach.

Uroczyste zapalenie świateł na choince już w niedzielę, 14 grudnia, podczas Świątecznych Warsztatów u Marszałka.



Zdjęcia: Andrzej Goiński/UMWKP

Więcej na www.kujawsko-pomorskie.pl



eprasa.pl 9a8594fe51

Jezioro Minikowskie

Kto może zlecić badania jakości wody w jeziorze?

Do jakiego organu powinni zgłosić się mieszkańcy sołectwa Minikowo, jeśli zależy im na przebadaniu jeziora? Co w tej kwestii może zrobić gmina? O szczegóły dopytujemy w Wojewódzkim Inspektoracie Ochrony Środowiska.

Wracamy do tematu jeziora w Minikowie. Mieszkańcy od ponad roku obserwują, że z wodą w zbiorniku dzieje się coś złego. W rozmowie z naszą redakcją wymieniali że: „jezioro raz jest czyste, a raz brudne”, „z jeziora czuć smród szamba”, jezioro jest „zasilane przez 25 lat odpływem oczyszczonych wód z gminnej oczyszczalni ścieków oraz kanalizacją deszczową ze znacznej części obszaru gminy”.



W rozmowie z naszą redakcją mieszkańcy podkreślali, że: „jezioro raz jest czyste, a raz brudne”, „z jeziora czuć smród szamba”, jezioro jest „zasilane przez 25 lat odpływem oczyszczonych wód z gminnej oczyszczalni ścieków oraz kanalizacją deszczową ze znacznej części obszaru gminy”. Fot. nadesłane

Co mogą zrobić mieszkańcy i gmina w sprawie jeziora?

Podczas realizacji pierwszego artykułu Urząd Gminy Lubiewo udostępnił naszej redakcji korespondencję z organami powiązanymi z wodami, ekologią i środowiskiem. Jedną z najbardziej szczegółowych odpowiedzi udzielił Wojewódzki Inspektorat Ochrony Środowiska w Bydgoszczy. Właśnie tam zwróciliśmy się po dalsze wyjaśnienia niektórych kwestii.

Dopytujemy o procedury, w wyniku których taki organ jak WIOŚ dokonuje sprawdzenia jakości wód. **Małgorzata Witkowska** podkreśla, że inspektorzy: „nie wykonują badań wody w akwenach, a organem, który prowadzi badania w ramach Państwowego Monitoringu Środowiska, według ściśle unormowanych przepisami zasad, jest Główny Inspektorat Ochrony Środowiska”. Z jego ramienia na terenie naszego województwa badania prowadzi Regionalny Wydział Monitoringu Środowiska.

We wcześniejszych rozmowach z „Tygodnikiem” mieszkańcy tłumaczyli, że nie wiedzą, czy mogą – zaniepokojeni ewentualnym zanieczyszczeniem – sami zgłosić się do któregoś z organów zajmujących się jakością wody w zbiornikach i następnie zgłosić potrzebę przebadania. Zastanawiali się, jakie kroki powinna podjąć gmina w przypadku zgłoszeń od mieszkańców na temat potencjalnie złej jakości wody w zbiorniku. Chcieli dowiedzieć się także, do kogo powinna skierować się gmina w celu dokonania kontroli jeziora pod kątem możliwych zanieczyszczeń oraz wykonania analizy fizykochemicznej i mikrobiologicznej próbek.

– My nie badamy wody. Jeżeli zachodzi konieczność przeprowadzenia analiz laboratoryjnych, to zlecamy badania do laboratorium GIOŚ, ale dotyczy to przypadków mieszczących się w zakresie kompetencji WIOŚ, najczęściej w toku realizowanych kontroli. Co do zasady, obywatel może zwracać się do każdego organu i urzędu, jednak jeśli zakres takiego wniosku nie mieści się w kompetencji organu/urzędu, to zostanie przekazany zgodnie z właściwością. W razie stwierdzenia takiej potrzeby gmina, jak każdy inny podmiot lub osoba prywatna, może sama zlecić badania do laboratorium. Nic jej nie ogranicza, oprócz własnej woli i funduszy. Laboratorium, które wykonuje takie usługi, może mieć akredytowane lub nieakredytowane metody badań. Co do zasady, jeżeli wyniki mają być podstawą działań uregulowanych przepisami to badania powinny być akredytowane, wówczas trzeba właściwe laboratorium znaleźć. Jeżeli nie są one wymagane przez prawo, to akredytacja również nie jest wymagana. Jeżeli jest to badanie orientacyjne, to nie ma takiego obowiązku – słyszymy od przedstawicielki WIOŚ-u.

Co wpływa na jakość wody w „zbiornikach śródpolnych”?

Kiedy w sprawach zanieczyszczeń jezior, ale też wód w innych zbiornikach i ciekach interweniuje Wojewódzki Inspektorat Ochrony Środowiska? Jak wygląda taka interwencja?

Inspekcja Ochrony Środowiska wykonuje kontrolę ochrony wód przed zanieczyszczeniami w ściśle wskazanym zakresie, wynikającym z treści art. 334 ust. 2 i ust. 3 ustawy Prawo wodne, tj. przestrzeganie warunków ustalonych w decyzjach wydanych na podstawie ustawy lub warunków ustalonych w pozwoleniach zintegrowanych. Zakres takich kontroli to weryfikacja, czy dotrzymywane są warunki udzielonych pozwoleń (wodnoprawnych lub zintegrowanych), czyli m.in. sprawdzanie, czy nie są przekraczane dopuszczalne ilości pobranych wód, ilości i jakości odprowadzanych ścieków oraz wód opadowych i roztopowych.

– Jeżeli obowiązuje pozwolenie, a my otrzymujemy zgłoszenie, że są odprowadzane ścieki niedostatecznie oczyszczone, to podejmujemy interwencję. Na ma jednej zasady co do tego, jak ona wygląda, bo każdy przypadek jest indywidualny, najczęściej przeprowadzane są oględziny w terenie i jeśli zgłoszenie się potwierdzi, rozpoczynamy kontrolę w podmiocie. Jej celem jest sprawdzenie, czy podmiot dotrzymuje warunki pozwolenia, w takim przypadku zazwyczaj zlecane są badania do laboratorium GIOŚ – dodaje Witkowska.

Przedstawicielka Wojewódzkiego Inspektoratu Ochrony Środowiska tłumaczy jednocześnie, że wpływ na jakość wody w zbiornikach śródpolnych, zwłaszcza o mniejszej powierzchni, może wywierać obieg materii w przyrodzie, jego użytkowanie czy spływy z pól.

Od organu do organu

Z dokumentacji, jaką otrzymaliśmy od wójt **Joanny Jastak**, wiemy, że sprawa wody w Jeziorze Minikowskim ciągnie się od blisko roku. W tym czasie, jak czytamy w oficjalnych pismach, podejmowano próby znalezienia rozwiązania problemu.

Na początku marca do lubiewskiego urzędu wpłynęło pismo z Departamentu Monitoringu Środowiska w Regionalnym Wydziale Monitoringu Środowiska w Bydgoszczy z informacją, że: „Główny Inspektorat Ochrony Środowiska w ramach państwowego monitoringu środowiska realizuje badania jezior o powierzchni przekraczającej 50 ha”. Jezioro w Minikowie nie kwalifikuje się do objęcia badaniami, bo jego powierzchnia to 23 ha.

W lipcu na prośbę mieszkańców Minikowa i wójta sprawdzono, czy jezioro jest przepływowe. Rekonesans przeprowadziło Państwowe Gospodarstwo Wodne Wody Polskie Zarząd Zlewni w Chojnicach. Z pisma, które otrzymaliśmy, wynika, że oględziny prowadzone w dniach 27.07-30.07 terenu jeziora oraz gruntów przyległych w ciągu rzeki Zamrzonki nie wykazały trudności w przepływie wody. Dokument uzupełniono m.in. o informację, że do zadań statutowych PGW WP ZZ Chojnice „nie należy prowadzenie badań jakości wody”. Następnie gm. Lubiewo zgłosiła się właśnie do WIOŚ-u.

Anna Lipska

Reklama, ogłoszenie płatne





eprasa.pl 9a8594fe51

Grudzień obfituje w nabory wniosków o wsparcie udzielane przez Agencję Restrukturyzacji i Modernizacji Rolnictwa

Aktualnie trwają nabory m.in. na inwestycje w gospodarstwach rolnych zwiększające konkurencyjność, współpracę producentów w ramach systemów jakości żywności oraz dofinansowanie do zakupu inteligentnych tachografów – informuje Piotr Skiczak Dyrektor Kujawsko-Pomorskiego Oddziału Regionalnego ARiMR.



Piotr Skiczak

Dyrektor Kujawsko-Pomorskiego Oddziału Regionalnego ARiMR

Inwestycje w gospodarstwach rolnych zwiększające konkurencyjność

Od 20 listopada do 19 grudnia 2025 r. Agencja Restrukturyzacji i Modernizacji Rolnictwa przyjmuje wnioski o przyznanie pomocy na inwestycje w gospodarstwach rolnych zwiększające konkurencyjność. Prowadzone są równolegle dwa nabory: obszar A, w którym wspierane są operacje dotyczące rozwiązań rolnictwa precyzyjnego w budynkach lub budowlach służących produkcji zwierzęcej oraz obszar D, w którym wspierane są operacje dotyczące maszyn do zbioru.

Obszar A – wsparcie na operacje dotyczące rozwiązań rolnictwa precyzyjnego w budynkach lub budowlach służących produkcji zwierzęcej

Pomoc będzie przyznawana na operacje polegające na stosowaniu rozwiązań rolnictwa precyzyjnego w budynkach lub budowlach służących do produkcji zwierzęcej. Do wsparcia będą kwalifikować się inwestycje w nowe maszyny i urządzenia (zakup lub ich leasing, zakończony przeniesieniem prawa własności) stanowiące wyposażenie istniejących w chwili składania wniosku budynków lub budowli służących do prowadzonej w gospodarstwie produkcji zwierzęcej lub wykorzystywane wyłącznie w takich budynkach lub budowlach służących do prowadzonej produkcji zwierzęcej wraz z oprogramowaniem, jak również m.in. w zakresie: 1) inwestycji (materialnych lub niematerialnych) związanych bezpośrednio z obszarem A, 2) inwestycji w odnawialne źródła energii, jeżeli stanowią element operacji, są powiązane z inwestycjami materialnymi oraz jeżeli wykorzystanie tych źródeł energii jest ekonomicznie uzasadnione, 3) kosztów ogólnych związanych z operacją stanowiących nie więcej niż 10% pozostałych kosztów kwalifikowalnych. Maksymalna wysokość pomocy na jednego beneficjenta i na jedno gospodarstwo w obszarze A wynosi 300 tys. zł. Pomoc będzie przyznawana na operacje, które m.in.: 1. przyczynią się do poprawy konkurencyjności gospodarstwa rolnego i jego zorientowania na rynek w wyniku jego restrukturyzacji, 2. najpóźniej w 5. roku od dnia przyznania pomocy doprowadzą do wzrostu wartości dodanej brutto (GVA) w gospodarstwie co najmniej o 10% w odniesieniu do roku wyjściowego w wyniku co najmniej jednego z działań, 3. dotyczą produkcji lub produkcji i przygotowania do sprzedaży produktów rolnych wytwarzanych w gospodarstwie, 4. dotyczą produkcji w zakresie zwierząt gospodarskich. O pomoc może ubiegać się rolnik (osoba fizyczna, osoba prawna, jednostka organizacyjna nieposiadająca osobowości prawnej, wspólnicy spółki cywilnej prowadzący działalność rolniczą w ramach spółki cywilnej), jeżeli m.in.: jest posiadaczem gospodarstwa o powierzchni UR nie większej niż 300 ha, a w przypadku wspólników spółki cywilnej gospodarstwo wniesione do spółki ma powierzchnię UR nie większą niż 300 ha, wielkość ekonomiczna jego gospodarstwa w roku wyjściowym wynosi co najmniej 25 tys. euro i nie więcej niż 250 tys. euro, prowadzi działalność rolniczą, z której uzyskał roczny przychód ze sprzedaży produktów rolnych wytworzonych w jego gospodarstwie w wysokości co najmniej 75 tys. zł. Wnioski o przyznanie pomocy można składać wyłącznie drogą elektroniczną poprzez Platformę Usług Elektronicznych ARiMR (PUE ARiMR): https://epue.arimr.gov.pl.

Obszar D – wsparcie na operacje dotyczące maszyn do zbioru

O pomoc może ubiegać się wyłącznie grupa rolników złożona co najmniej z trzech osób fizycznych, w celu zrealizowania inwestycji zbiorowej na rzecz ich gospodarstw. Członkowie grupy muszą zawrzeć między sobą na piśmie umowę grupy rolników, której czas trwania nie może być krótszy niż 7 lat od dnia złożenia wniosku o przyznanie pomocy. Umowa grupy rolników ma zawierać w szczególności postanowienia dotyczące zasad wspólnego używania przedmiotu operacji, zakresu prac wykonywanych przez każdą z tych osób oraz potrzeby gospodarstw tych osób, określi również przedstawiciela grupy oraz zakres praw, jego obowiązków i umocowania do reprezentowania grupy w sprawach związanych z przyznaniem i wypłatą pomocy. Pomoc będzie przyznawana na operacje polegające na zakupie samojezdnych lub przyczepianych maszyn służących do zbioru ziemiopłodów wytwarzanych w gospodarstwie. Nie będą wspierane maszyny służące wyłącznie do transportu lub załadunku. Ponadto pomoc będzie mogła zostać przyznana również m. in. w zakresie inwestycji (materialnych lub niematerialnych) związanych bezpośrednio z obszarem D. Maksymalna wysokość pomocy na jednego beneficjenta i na jedno gospodarstwo w obszarze D wynosi 300 tys. zł. Wnioski o przyznanie pomocy można składać wyłącznie drogą elektroniczną poprzez Platformę Usług Elektronicznych ARiMR (PUE ARiMR): https://epue.arimr.gov.pl.

Współpraca producentów w ramach systemów jakości żywności – nabór wydłużony do 22 grudnia 2025 r.

Jest więcej czasu na ubieganie się o wsparcie z Planu Strategicznego dla Wspólnej Polityki Rolnej 2023-2027 na rozwój współpracy producentów żywności w ramach Systemu Jakości Żywności. Wnioski za pośrednictwem Platformy Usług Elektronicznych ARiMR będą przyjmowane nie do 27 listopada, ale do 22 grudnia 2025 r.

O pomoc mogą się starać m.in. grupy producentów rolnych, spółdzielnie, stowarzyszenia, organizacje producentów i konsorcja, które wytwarzają na terytorium Polski produkty w ramach unijnych lub krajowych systemów jakości żywności. Zrzeszenie musi się składać z minimum 5 rolników lub przetwórców (przynajmniej 4 z nich musi wytwarzać produkty rolne lub środki spożywcze w ramach systemów jakości żywności). Zainteresowani skorzystaniem z tego dofinansowania muszą również opracować i zrealizować plan współpracy na 4 lata oraz udokumentować roczną sprzedaż produktów na poziomie minimum 40 tys. zł brutto.

Wsparcie obejmuje dwa obszary – A, który dotyczy zarządzania wspólnymi działaniami w danym systemie jakości żywności i jest obowiązkowy, a także dodatkowy, czyli B, w ramach którego można się ubiegać o dofinansowanie m.in. korzystania z badań czy usług doradczych, zakupu licencji oraz uzyskania i ochrony znaków towarowych.

Wysokość i forma pomocy zależą od obszaru, na skorzystanie z którego zdecyduje się zrzeszenie producentów. W ramach pierwszego z nich obowiązuje ryczałt – 120 tys. zł za każdy z 4 etapów operacji. A jeśli chodzi o drugi obszar, można liczyć na refundację do 70 proc. kosztów kwalifikowalnych. Maksymalna kwota dofinansowania w ramach niego to 200 tys. zł w całym okresie realizacji wspieranego przedsięwzięcia.

Inteligentne tachografy z dofinansowaniem

Od 1 grudnia 2025 r. (dokładnie od godz. 10:00) do 31 stycznia 2026 r. będzie można składać wnioski o zwrot części kosztów zakupu inteligentnych tachografów. Ponad 319 mln zł na ten cel pochodzi z budżetu Krajowego Planu Odbudowy i Zwiększania Odporności. Dofinansowanie w formule de minimis skierowane jest do przewoźników zajmujących się międzynarodowym transportem drogowym. W przypadku wymiany pojedynczego tachografu mogą oni liczyć na refundację do 3 tys. zł netto. Wnioski będą przyjmowane za pośrednictwem Platformy Usług Elektronicznych Agencji Restrukturyzacji i Modernizacji Rolnictwa.

Koła Gospodyń Wiejskich – podsumowanie naboru, termin na wydatkowanie środków

W dniu 30 września 2025 r. Agencja Restrukturyzacji i Modernizacji Rolnictwa zakończyła nabór wniosków o przyznanie pomocy finansowej dla Kół Gospodyń Wiejskich. W województwie kujawsko-pomorskim złożonych zostało 1157 wniosków. Przyznana pomoc jest wypłacana na rachunek bankowy koła wskazany w systemie ewidencji producentów. Na wykorzystanie i wydatkowanie pomocy Koła Gospodyń Wiejskich mają czas do dnia 31 grudnia 2025 r. Rozliczenie pomocy, przez przedłożenie sprawozdania, powinno nastąpić w terminie do dnia 31 stycznia 2026 r. W przypadku niewykorzystania lub niewydatkowania przyznanych środków w terminie do 31 grudnia 2025 r., wykorzystania niezgodnie z przeznaczeniem lub niewykonania zobowiązania w zakresie rozliczenia pomocy przez przedłożenie sprawozdania w terminie do dnia 31 stycznia 2026 r., KGW będzie musiało zwrócić przyznane środki.

Przypominamy o spisie stanu stada świń – drugi termin mija 31 grudnia

Jednym z obowiązków posiadacza zwierząt z gatunku świnia jest sporządzanie spisu zwierząt znajdujących się w jego siedzibie stada.

W dniu 31 grudnia mija drugi w tym roku termin na dokonanie spisu stanu stada świń przebywających w siedzibie stada (art. 31 ustawy z dnia 4 listopada 2022 r. o systemie identyfikacji i rejestracji zwierząt). Informacje objęte ww. spisem należy zgłosić do komputerowej bazy danych w terminie 7 dni od dokonania tego spisu. Prosimy o nieodkładanie tego obowiązku na ostatnią chwilę.

Spisu świń dokonuje się co najmniej raz na sześć miesięcy – jednak nie później niż w dniu 30 czerwca oraz w dniu 31 grudnia danego roku, podając liczbę świń oznakowanych, w tym indywidualne numery identyfikacyjne loch oraz liczbę świń nieoznakowanych do 37. dnia życia. Ustaloną liczbę świń umieszcza się w księdze rejestracji stada oraz przekazuje kierownikowi biura powiatowego ARiMR w terminie 7 dni od dnia sporządzenia spisu.

Spis świń można złożyć w formie elektronicznej za pośrednictwem aplikacji IRZplus – i ARiMR rekomenduje taki sposób składania spisu. Posiadacze składający spis w takiej formie są zwolnieni z obowiązku prowadzenia księgi w postaci papierowej.

W wyjątkowych sytuacjach spis można złożyć w formie papierowej w biurze powiatowym właściwym dla adresu wskazanego w ewidencji producentów lub przekazać pocztą. Formularze papierowe dostępne są wyłącznie w wersji do samodzielnego wydruku w dokumentach dotyczących Identyfikacji i Rejestracji Zwierząt.

Po więcej informacji zapraszamy na stronę internetową Agencji www.gov.pl/web/arimr, do Biur Powiatowych oraz Oddziału Regionalnego lub do kontaktu telefonicznego pod numerem infolinii 800 380 084.

ARiMR
Agencja Restrukturyzacji i Modernizacji Rolnictwa

eprasa.pl 9a8594fe51

Mieszkańcy czekają na wyjazd do biometanowni. Frekwencja na wizytach studyjnych wciąż niska

Zaledwie trzy osoby skorzystały z możliwości wyjazdu do biogazowni w Bagdadzie koło Wyrzyska, który w minioną sobotę (6.12) przy współpracy z KPODR-em zorganizował samorząd gminy Lubiewo. Następny wyjazd, w pierwszym kwartale nowego roku, planowany jest do biometanowni w Strzelinie. To właśnie budowie podobnej instalacji w Trutnowie sprzeciwiają się zarówno mieszkańcy gminy Lubiewo, jak i gminy Świekatowo. Wyrazem tego sprzeciwu jest petycja podpisana przez około 500 osób.

Petycja, która wpłynęła do lubiewskiego urzędu 24 października – dotycząca protestu części mieszkańców Trutnowa oraz sołectw z gminy Świekatowo wobec planów budowy biometanowni w Trutnowie – jest procedowana przez komisję do spraw skarg, wniosków i petycji. Przypomnijmy, obawy protestujących mieszkańców dotyczą przede wszystkim ewentualnych zagrożeń związanych z odpadami i emisjami z biometanowni, spadku wartości nieruchomości, hałasu, wzmożonego ruchu ciężarówek oraz uciążliwych zapachów, a także pojawienia się insektów i gryzoni.

Jak informuje wicewójt gminy Lubiewo **Łucja Koniarska**, radni pochylający się nad petycją otrzymali już odpowiedź od firmy PTX Sp. z o.o. z Tczewa, reprezentującej inwestora ENEROG Sp. z o.o. oraz stanowisko Ośrodka Doradztwa Rolniczego, który wspiera rozwój rynku zielonej energii dla rolnictwa. Radni planują jeszcze uzyskać niezależną opinię Uniwersytetu Przyrodniczego z Poznania.

Dodajmy, że PTX Sp. z o.o. zawarła przedwstępną umowę kupna-sprzedaży działki w Trutnowie, położonej w lesie między drogą Błądzim – Świekatowo a Trutnowem. Podczas październikowego spotkania z mieszkańcami firma przedstawiła „koncepcyjny" projekt biometanowni, która ma być szczelną instalacją o maksymalnej mocy 5 MW. Ostateczna wersja będzie znana po wydaniu decyzji środowiskowej wraz z kartą informacyjną przedsięwzięcia, na którą wniosek jeszcze nie został złożony.

W związku z poruszeniem społecznym wywołanym kwestią ewentualnej inwestycji organizowane są wyjazdy studyjne, w trakcie których mieszkańcy mogą zapoznać się z działaniem podobnych instalacji. Pierwszy z nich – do biogazowni Śniaty o mocy 0,499 MW – odbył się 5 listopada. Uczestniczyło w nim trzech mieszkańców Trutnowa oraz dwoje urzędników.

Jeszcze niższa frekwencja towarzyszyła ostatniemu wyjazdowi. W minioną sobotę (6.12) do biogazowni w Bagdadzie koło Wyrzyska wybrało się troje mieszkańców – dwoje z Trutnowa, w tym radny **Ireneusz Baumgart**, który uczestniczył również w poprzednim wyjeździe oraz rolnik z gminy Świekatowo – a także sekretarz lubiewskiego urzędu i jednocześnie kierowniczka referatu ochrony środowiska i rolnictwa **Dorota Tomczyk**. Już na miejscu do grupy dołączyła **Paulina Hinc** z Kujawsko-Pomorskiego Ośrodka Doradztwa Rolniczego w Minikowie.



Z działalnością obiektu uczestników zapoznał Krystian Erdman.



Za grupą z Lubiewa widoczne są potężne zbiorniki tzw. fermentory.

Chcą jechać, ale do biometanowni

Jak tłumaczy zastępczyni wójta, mieszkańcy nie chcieli wziąć udziału w wyjeździe do biogazowni, ponieważ czekają na wyjazd do biometanowni – obiektu o podobnej wielkości do tego, który miałby powstać w Trutnowie.

– Prosiliśmy o poinformowanie o możliwości udziału w wyjeździe pana, który złożył do nas petycję i zebranie grupy osób, które podpisały się pod petycją z gminy Świekatowo. Sołectwo Trutnowo także umieściło takie powiadomienie na swojej grupie. Reakcja mieszkańców była jednoznaczna – absolutnie nie chcą jechać. Swoją stanowisko argumentowali tym, że czekają na wyjazd do biometanowni. Informacja o naszym wyjeździe dotarła także do sąsiedniej gminy Świekatowo i tamtejszych mieszkańców zainteresowanych tematem. Zareagowali podobnie, z wyjątkiem jednego rolnika, który zgłosił się już bezpośrednio do nas. Przygotowaliśmy ten wyjazd z myślą o większej grupie i we współpracy z ODR-em. Zgłoszenia od zainteresowanych przyjmowaliśmy do piątku do godziny 15:00. Jako Urząd Gminy Lubiewo, zgodnie z wcześniejszą zapowiedzią, zamierzamy zorganizować jeszcze wyjazd do biometanowni w Strzelinie, już po zakończeniu kampanii cukrowej, najprawdopodobniej na przełomie stycznia i lutego – mówi Łucja Koniarska.

Sołtyska Trutnowa **Katarzyna Glazik** potwierdza, że mieszkańcy są zainteresowani wyjazdem do biometanowni o przybliżonej wielkoś ci jak ta, która miałaby powstać w ich miejscowości.

Produkują prąd i suszą drewno

Biogazownia Bagdad Polskiej Grupy Biogazowej została otwarta we wrześniu 2024 r. To instalacja o mocy 1 MW, która wykorzystuje najnowsze technologie, aby rocznie móc produkować 8,3 GWh energii elektrycznej i 8 GWh ciepła, co pozwala na zasilenie 3 tysięcy polskich gospodarstw domowych.



Pofermentem, będącym pozostałością po procesie fermentacji beztlenowej, rolnicy mogą nawozić pola.

– Biogazownia pracuje w trybie zamkniętym – nic nie wydostaje się na zewnątrz. Przyjmujemy materiały takie jak kukurydza, kiszonki z buraków cukrowych, wycierkę z ziemniaków, gnojowicę czy różnego rodzaju wywary, które są następnie przetwarzane na biogaz. Uzyskiwany gaz jest spalany w silniku kogeneracyjnym, dzięki czemu wytwarzana jest energia elektryczna. Powstające przy tym ciepło wykorzystujemy do potrzeb produkcji oraz do suszenia drewna w suszarni kubaturowej – mówił **Krystian Erdman**, który wraz z koordynatorem ds. nawożenia w PGB **Pawłem Urbanem** oprowadzał po obiekcie grupę z Lubiewa.

Uczestnicy wyjazdu mieli okazję obejrzeć zarówno zewnętrzne elementy instalacji, jak i jej silnik czy suszarnię. Chętnie korzystali też z możliwości zadawania pytań. Interesowało ich m.in., jak wygląda rozładunek substratów i odbiór pofermentu – pozostałości po procesie fermentacji wykorzystywanej jako nawóz.



Na zdjęciu widoczny substrat z kiszonki kukurydzy.

Przekonać się na własne oczy

Swoimi wrażeniami „na świeżo" podzielił się z naszą redakcją rolnik z gminy Świekatowo. Mężczyzna przyznał, że wziął udział w wyjeździe po to, by ugruntować posiadaną już wiedzę i móc – w oparciu o to konkretne doświadczenie – zabrać stanowisko w toczącej się dyskusji.

– To była moja pierwsza wizyta na pracującej biogazowni. Według mojej oceny taka instalacja na co dzień nie jest uciążliwa. Tutaj wszystko musi funkcjonować jak należy. Żaden inwestor nie angażuje się w projekt, który nie jest dopięty na ostatni guzik. Każdy boi się protestów mieszkańców, dlatego zależy im, aby instalacja była bezpieczna. Myślałem, że w tym wyjeździe weźmie udział więcej osób, w tym zarówno tych, którzy są „za", jak i tych, którzy są „przeciw" – powiedział mężczyzna.

Z kolei Paulina Hinc z KPODR-u podkreślała, że biogazownia to „hit dla rolnika", ponieważ pozwala wykorzystać zbędne produkty z gospodarstwa jako substrat, a powstały poferment jako nawóz.

– Cały proces odbywa się w zamkniętym obiegu. Rolnik odnosi z tego same korzyści – dodała.

Kontakt z inwestorem

Firma PTX udostępniła adres e-mail do kontaktu dla mieszkańców zainteresowanych tematyką planowanej inwestycji biometanowni na terenie gminy Lubiewo – trutnowo@ptx.com.pl. Spółka zobowiązuje się do udzielania rzetelnych i przejrzystych odpowiedzi na wszystkie merytoryczne pytania.

Tekst i fot. Agata Wiśniewska

Reklama



eprasa.pl 9a8594fe51



ORGANIZATORZY:

Gmina Tuchola

Powiat Tucholski

Tucholski Ośrodek Kultury

PATRONAT HONOROWY:

Marszałek Województwa Kujawsko-Pomorskiego Piotr Całbecki

Starosta Tucholski Andrzej Urbański

Burmistrz Tucholi Tadeusz Kowalski

PATRONI MEDIALNI:

Radio weekend fm

Tygodnik Tucholski

tygodnik.pl

TUCHOLANIN.pl wiesz dobrze

weekendfm.pl

TOKI PRESS TV

BoryTucholskie24.info

eprasa.pl 9a8594fe51

Dociekamy w PK, z czego wynikają podwyżki

Gostycyn, Kęsowo i Lubiewo – będzie znacznie drożej za śmieci. A co nas czeka w Tucholi?

Początek nowego roku w powiecie tucholskim przyniesie duże podwyżki za wywóz śmieci. Słyszymy, że wpływ na to ma zwiększenie kosztów działalności spółki, jakie ponosi Przedsiębiorstwo Komunalne w Tucholi. Tomasz Stybaniewicz przypomina, że podwyżki nie było długo, a teraz pojawiły się nowości. Spadają przychody ze sprzedaży plastiku, odbierane są niedoszacowane tekstylia.

W gminie Lubiewo będzie drożej za śmieci o 6 zł. Między radnymi wywiązała się długa dyskusja, a decyzja zapadła wśród nich niejednomyślnie. Usłyszeliśmy, że podniesienie stawki za wywóz odpadów ma swoje uzasadnienie w kwocie przetargu na realizację usługi pn.: „Odbieranie i zagospodarowanie odpadów komunalnych z nieruchomości zamieszkanych na terenie gminy Lubiewo".

Dlaczego będzie drożej? Pytamy prezesa PK

Jedyną firmą, która odpowiedziała na ogłoszenie gminy Lubiewo, było Przedsiębiorstwo Komunalne w Tucholi Sp. z o.o., które cenę oferty brutto wyznaczyło na 2.063.377,28 zł. O szczegółach wysokości kwoty z przetargu dla gminy Lubiewo, jak i zmianach oddziałujących na Tucholską Instalację Przetwarzania Odpadów Komunalnych, mówi prezes PK **Tomasz Stybaniewicz**. Wzrost cen wynika przede wszystkim ze znacznego zwiększenia kosztów działalności spółki w branży zagospodarowania odpadów.

– Nowa stawka, która nie była zmieniana od 3 lat, wynika głównie z tego, że w bieżącym roku zmuszeni byliśmy podwyższyć cenę za zagospodarowanie odpadów komunalnych. Wcześniej regulowaliśmy cenę odpadów w związku ze wzrostem kosztów minimalnego wynagrodzenia pracowników, którzy zajmowali się odbiorem odpadów. Na TIPOK-u wrzucaliśmy to w koszty spółki. W międzyczasie musiały być zbierane odpady budowlane, które podzielone są na sześć frakcji. Od tego roku zbierane są także odpady tekstylne. W tym przypadku oferowaliśmy 800 zł za ich zagospodarowanie – tłumaczy Stybaniewicz dodając, że koszt zagospodarowania i tak był wyższy, bo za tonę wyniósł 1100 zł. Prezes podaje, że gminy nie doszacowały też, ile tych odpadów będzie. I to znacznie.

– Na przykład gmina Lubiewo założyła, że będzie to tylko 200 kg rocznie, a tak naprawdę zbieramy stąd 10 ton odzieży na rok. My wszyscy na tym temacie się przejechaliśmy, ale umów należy dotrzymywać. Skoro wcześniej złożyłem taką ofertę, to jej nie zmieniałem. Ponosiłem straty – przyznaje Tomasz Stybaniewicz.

Prezes PK zwraca uwagę na drugie zjawisko.

– Wchodzący w życie system kaucyjny dotyczący opakować plastikowych. Wielką niewiadomą jest dokąd trafią powracające w ramach systemu opakowania. Czy bezpośrednio do recyklerów, czy naszych instalacji do segregowania na poszczególne kolorowe frakcje. Każdy PET, czy to biały, niebieski, zielony ma inną cenę – mówi szef tucholskiej komunalki.

Obserwowany jest „spadek przychodów ze sprzedaży wysegregowanych surowców wtórnych, a potencjalni odbiorcy nie interesują się nimi. PK podaje, że w pierwszym półroczu uzyskiwało za 1 tonę transparentnej butelki PET 3600-3000 zł. Obecnie ceny wynoszą od 900 do 1100 zł/Mg. Podobna sytuacja występować ma także w innych wysegregowanych odpadach surowcowych tworzywowych. Na wysypisku w Bladowie połowę śmieci stanowią nadal te zmieszane, z których wysortować udaje się niewielką liczbę frakcji podlegających dalszemu recyklingowi.

Opłaty za wywóz odpadów komunalnych w gm. Lubiewo:

2025r.:

- **31 zł/os. za odpady segregowane,**
- **124 zł/os. – kara za brak segregacji,**

2 zł – ulga za kompostownik.

od 1 stycznia 2026r.:

- **37 zł/os. za odpady segregowane,**
- **148 zł/os. – kara za brak segregacji,**

2 zł – ulga za kompostownik.

Wyniki glosowania

Za: Paweł Augustyński, Ireneusz Baumgart, Marcin Nitka, Sławomir Paszkowski, Mariusz Rożyński, Mirosław Winowiecki, Martyna Zabłocka, Krzysztof Zielazny

Przeciw: Damian Ortmann, Zofia Reszka, Wojciech Słupiński

Wstrzymali się: Filip Olszewski, Kazimierz Pilarski

Inne czynniki zwiększenia kosztów działalności przedsiębiorstwa w opisywanej branży, to np. skokowo rosnące ceny zagospodarowania odpadów na przełomie ostatnich lat w zakresie ich różnych frakcji – w niektórych przypadkach nawet o ok. 50 procent. Z roku na rok rosną opłaty za składowanie odpadów na terenie czynnej kwatery: w 2025 roku w stosunku do roku 2024 o 11,4 procent. Nie bez znaczenia w tej sytuacji są odzież wraz z tekstyliami oraz koszty związane z odbiorem wysegregowanych surowców wtórnych. Dodatkowo obiorca szkła zapowiedział od 2026 r. dopłaty za odbiór zanieczyszczonej, dostarczanej w zielonych workach szklanej stłuczki.

W innych gminach też zapłacicie więcej

Stawki oferowane przez PK poszły w górę w gminach, które obsługuje. Nie tylko w Lubiewie.

– Tłumaczyłem władzom gminy Lubiewo, że kalkulację cennika wykonaliśmy na początku października i te same ceny dotyczą innych samorządów, które obsługujemy.

Reklama, ogłoszenie płatne

KARCZMA BOROWIACKA
poleca na święta

- barszcz czerwony czysty 0,9 l – 28 zł
- grzybowa z kluseczkami 0,9 l – 38 zł
- pierogi z kapustą i grzybami (10 szt.) – 35 zł
- pierogi z siekaną kaczką (10 szt.) – 45 zł
- paszteciki z kapustą i pieczarkami (0,5 kg) – 31 zł
- chleb swojski z ziarnami (0,5 kg) – 17 zł
- krokiety z kapustą i pieczarkami (1 szt.) – 14 zł
- de volaille z masłem i pietruszką (110 g) – 16 zł
- kieszonka drobiowa z susz. pomidorami z sosem – 22 zł
- zraz wieprzowy w sosie własnym (130 g) – 17 zł
- karkówka pieczona z sosem pieczarkowym (110 g) – 18 zł
- polędwiczki wieprzowe z sosem grzybowym (150 g) – 29 zł
- łosoś na parze w sosie koperkowym (110 g) – 25 zł
- lin zapiekany w sosie śmietanowym (0,5 kg) – 40 zł
- karp w sosie musztardowym (0,5 kg) – 35 zł
- pstrąg w galarecie (półmisek) – 47 zł
- klasyczna ryba po grecku (0,6 kg) – 35 zł
- klopsiki rybne w zalewie octowej (0,5 kg) – 45 zł
- pstrąg wędzony w galarecie (100 ml) – 9 zł
- łosoś w galarecie (100 ml) – 9 zł
- kurczak w galarecie (100 ml) – 6 zł
- kacze żołądki z sosem tararskim (0,5 kg) – 45 zł
- piersi w zalewie pomidorowej (0,5 kg) – 28 zł
- śledzik w zalewie pomidorowej z żurawiną (0,6 kg) – 32 zł
- tatar ze śledzia (0,5 kg) – 45 zł
- rolada szpinakowa z łososiem (10 plastrów) – 50 zł
- rolada serowa z pieczarkami (10 plastrów) – 40 zł
- sałatka jarzynowa (1 kg) – 50 zł
- sałatka śledziowa z buraczkami (0,5 kg) – 29 zł

W ofercie ciasto domowego wypieku – zapytaj przy zamówieniu.
Zamówienia można składać do 16.12.2025 r.
Odbiór zamówień 24.12.2025 r. w godzinach 10:00-12:00

tel. 52 500 56 40
Karczma Borowiacka A&Ł
Bysław, ul. Głowna 63
Facebook

SKŁAD OPAŁU
poleca
- PELLET – PROMOCJA
- CEMENT – PROMOCJA
- WĘGIEL
- DREWNO OPAŁOWE
- MATERIAŁY BUDOWLANE
- BLACHY
- KOSTKA BRUKOWA

Bysław, ul. Przemysłowa 9
tel. 608 67 10 25, 602 52 16 69
DOWÓZ W CENIE

KONCESJONOWANA AGENCJA OCHRONY MIENIA I OSÓB „BOS"
Mariusz Łaszewski
POSTAW NA BEZPIECZEŃSTWO
- projektowanie systemów alarmowych
- montaż • centrale telefoniczne
- internet bezprzewodowy
- konwoje • ochrona fizyczna
- monitoring

KORZYSTAJ Z USŁUG PROFESJONALISTÓW Z TUCHOLI!
Tuchola, ul. Przemysłowa 4, biuro@ochronabos.pl
tel. 52 334 35 14, kom. 603 504 254, 502 722 217

Partnerstwo
„Lokalna Grupa Działania Bory Tucholskie"
zaprasza do odwiedzenia
MOBILNEGO PUNKTU INFORMACYJNEGO O RLKS
13 grudnia 2025 r. w godz. 13.00 – 18.00 (tucholski rynek)
podczas wydarzenia
II BOROWIACKI JARMARK BOŻONARODZENIOWY



Fundusze Europejskie dla Kujaw i Pomorza
Rzeczpospolita Polska
Dofinansowane przez Unię Europejską

eprasa.pl 9a8594fe51

Tę samą ofertę otrzymuje mój właściciel, czyli gmina Tuchola, ale też Lubiewo, Gostycyn i Kęsowo. Ponadto każdy inny operator, który przywozi do nas odpady, jak np. z Cekcyna i Śliwic, dostaje „na bramie" taką samą stawkę – wyjaśnia Stybaniewicz. Kęsowo jako pierwsze ogłosiło przetarg i tam doszło do podpisania umowy. Prezes chce, żeby stawki dla innych gmin były więc tożsame.

– W przedsiębiorstwie rodzi się duże ryzyko i pytanie, czy nasza działalność będzie się spinać – przyznaje prezes PK.

Od 1 stycznia 2026 roku w gminie Kęsowo stawka od mieszkańca za wywóz śmieci wzrośnie z 26 zł do 35 zł (dla niesegregowanych z 78 do 105 zł). W gminie Gostycyn od nowego roku za osobę przyjdzie zapłacić 36, zamiast 30 (108 zł z 90 zł za niesegregowane). Co z Tucholą? Pytamy burmistrza.

– Dziś obowiązuje stawka 29 zł. Umowę zawartą mamy od 1 kwietnia do 31 marca. Do końca marca stawka nie zmieni się. Od 3 lat kwota ta była zmieniana, a teraz jesteśmy w fazie przygotowania dokumentacji przetargowej. Aktualnie ustalamy szczegóły, bo będzie dodatkowy worek na odzież. Zastanawiamy się, co zrobić z odpadami bio: czy wprowadzić pojemniki, czy zostać przy workach. Zdania są bardzo podzielone – tłumaczy **Tadeusz Kowalski** i dodaje:

– Przypuszczam, że po 1 kwietnia mogą być podwyżki, biorąc pod uwagę to, jak są rozstrzygane przetargi w sąsiednich gminach. Zakładam, że u nas nie będzie aż tak wysokiego wzrostu, ale on może być – prognozuje burmistrz.

Wniosek Zofii Reszki:
Ponowne przeprowadzenie procedury przetargowej na odbiór i zagospodarowanie odpadów komunalnych.
Za: Elżbieta Grzędzicka, Filip Olszewski, Damian Ortmann, Kazimierz Pilarski, Zofia Reszka, Wojciech Słupiński
Przeciw: Paweł Augustyński, Ireneusz Baumgart, Marcin Nitka, Sławomir Paszkowski, Mariusz Rożyński, Mirosław Winowiecki, Martyna Zabłocka, Krzysztof Zielazny

Wniosek Damiana Ortmanna:
Proponowana stawka w wysokości 35,00 zł miesięcznie i ustalenie ulgi BIO w wysokości 4,00 zł miesięcznie.
Za: Elżbieta Grzędzicka, Filip Olszewski, Damian Ortmann, Zofia Reszka, Wojciech Słupiński
Przeciw: Paweł Augustyński, Ireneusz Baumgart, Marcin Nitka, Sławomir Paszkowski, Mariusz Rożyński, Mirosław Winowiecki, Martyna Zabłocka, Krzysztof Zielazny
Wstrzymał się: Kazimierz Pilarski

Radni podzieleni. Mieszkańców „nie traktować jak studni bez dna"

Wracając do gminy Lubiewo. Podwyżka wśród radnych przeszła niejednogłośnie, a poprzedzona była długą dyskusją. Przewodniczący rady **Krzysztof Zielazny** wskazał, że proponowana kwota podyktowana była ceną z przetargu.

– Mieszkańcy deklarują, w jaki sposób będą oddawać odpady i z tego wychodzi nam konkretna stawka na jednego mieszkańca. W trakcie dyskusji pojawił się wątek społeczny, aby ulżyć mieszkańcom [...]. W mojej ocenie to zostało uczynione. 1 zł miesięcznie za każdą osobę w pewnym sensie przerzucono na budżet gminy. Może to nie jest dużo, ale zawsze taka złotówka to mniej na jednego mieszkańca w ciągu miesiąca. W skali całego roku to coś daje – ocenił Zielazny.

Głos zabrał radny **Damian Ortmann**, który stwierdził, że „nie akceptuje tak wysokiej podwyżki i tak samo nie jest zwolennikiem podnoszenia podatków". Wskazał, że rozumie ubiegłoroczną podwyżkę o 3 procent, bo była tożsama z inflacją. Wyliczył, że 6 zł podwyżki to blisko 20-procentowy wzrost stawki za śmieci. Kontynuował, że jedynym wzrostem, jaki można zaakceptować, to: 4 zł podwyżki i 4 zł ulgi. Zgłosił to jako wniosek formalny. Do radnych zaapelował, aby mieszkańców „nie traktować jak studni bez dna". Radna **Zofia Reszka** złożyła wniosek o ponowne przeprowadzenie procedury przetargowej na obiór i zagospodarowanie odpadów komunalnych. Wielu radnych wyrażało swoje obawy, argumentując, że przy produkowaniu coraz większej ilości śmieci i ich złej segregacji, trudne może być uzyskanie niższej kwoty na przetargu. Wyraz tego dali w głosowaniach. Wspólnie uważali jednak, że potrzebne są wzmożone kontrole, a także edukacja z segregowania śmieci.

Tekst i fot. Anna Lipska

Gostycyn: W piątek protest rolników!

Akcja protestacyjna potrwa od godziny 10:00 do 14:00 i skupi się na terenie przy starej mleczarni.

Rolnicy z powiatu tucholskiego zjadą się w piątek (12 grudnia) do Gostycyna, by zwrócić uwagę na ich zdaniem tragiczną sytuację polskiego rolnictwa. Miejscem zbiórki jest teren przy starej mleczarni. Jaki będzie przebieg akcji?

– Nie zamierzamy blokować drogi ani w żaden inny sposób zakłócać ruchu pojazdów. Protest ma jedynie na celu zwrócenie uwagi na problemy z jakimi boryka się polskie rolnictwo i nagłośnienie ich – mówi **Karol Kaczmarek**, prezes stowarzyszenia Agroza.

W trakcie protestu, który odbędzie się w godzinach 10:00-14:00, rolnicy będą mówić o swoich postulatach. Prowadzący działalność rolniczą domagają się: rekompensaty poniesionych strat w produkcji, poprawy opłacalności produkcji rolniczej, zatrzymania napływu produktów rolniczych spoza Unii Europejskiej. a także zwiększenia wsparcia dla rodzinnych gospodarstw rolnych.

Agata Wiśniewska

Ogłoszenie płatne

Powiatowy Urząd Pracy w Tucholi

serdecznie zaprasza do udziału w obchodach

Międzynarodowego Dnia Osób z Niepełnosprawnościami,

które odbędą się
12 grudnia 2025 r. w godzinach 12:00–18:30

w hali Ośrodka Sportu i Rekreacji w Tucholi, ul. Warszawska 17

W ramach wydarzenia przygotowaliśmy stoisko naszego urzędu, na którym będzie można:

- **zapoznać się z ofertą usług i form wsparcia w zakresie aktywizacji zawodowej osób z niepełnosprawnościami,**
- **uzyskać indywidualne informacje na temat możliwości podjęcia pracy, szkoleń oraz dostępnych programów,**
- **porozmawiać z pracownikami Urzędu Pracy w Tucholi.**

Zapraszamy do odwiedzenia naszego stoiska i skorzystania z okazji do zdobycia aktualnych informacji, inspiracji oraz praktycznego wsparcia w powrocie na rynek pracy.

Będzie nam bardzo miło gościć Państwa podczas wydarzenia.

Państwowy Fundusz Rehabilitacji Osób Niepełnosprawnych

URZĄD PRACY

Ogłoszenie płatne



eprasa.pl 9a8594fe51

Uroczyste otwarcie drogi między Główką a Okoninami Nadjeziornymi

Ważna dla mieszkańców, ale też setek turystów, którzy odwiedzają Bory Tucholskie

4 grudnia (czwartek) oficjalnie oddano nowy odcinek w gminie Śliwice. Mieszkańcy wsi: Główka i Okoniny Nadjeziorne doczekali się utwardzonego traktu łączącego ich wioski. – Otwarcie drogi jest ważne również dla turystów i gości, którzy korzystają z naszych pięknych terenów, lasów, ośrodków wczasowych – chwali wójt Daniel Kożuch.

Oficjalne otwarcie drogi gminnej Główka – Okoniny Nadjeziorne wpisuje się w inwestycje realizowane w ramach związku „W Sercu Borów Tucholskich", który współtworzą gminy: Śliwice, Czarna Woda, Czersk i Osieczna.



Zaszczytu przecięcia wstęgi dostąpili (od lewej): Daniel Kożuch, radny Adam Belicki, Daniel Szpręga, sołtys Okonin Nadjeziornych Wojciech Erward, Piotr Jędrzejewski, ks. Andrzej Koss i Arkadiusz Gliniecki.

Skrót do pracy dla swoich, dojazd do ośrodków dla gości

Uroczystość, którą zorganizowano na nowo wybudowanym odcinku drogi za ośrodkami turystycznymi w Okoninach Nadjeziornych, zgromadziła wielu samorządowców, urzędników, radnych, sołtysów. Kilkunastominutowe wydarzenie poprowadził wójt **Daniel Kożuch**. Udział w nim wzięli także przedstawiciele pozostałych samorządów. Byli to m.in.: burmistrz Czarnej Wody **Arkadiusz Gliniecki**, burmistrz Czerska **Daniel Szpręga** oraz zastępca wójta gminy Osieczna **Piotr Jędrzejewski**. Wśród gości z gminy Śliwice i powiatu tucholskiego znaleźli się, np. starosta tucholski **Andrzej Urbański**, radny powiatowy **Andrzej Pruszak**, sołtysi i radni z terenu samorządu.

– Witam państwa na otwarciu dróg związkowych, bo tak je można nazwać oraz na symbolicznym poświęceniu wszystkich naszych inwestycji. Przed paru laty udało się nam wspólnie założyć związek po to, abyśmy mogli pozyskać środki na budowę infrastruktury drogowej. To nam się udało. Jednym z elementów projektu jest droga łącząca Okoniny Nadjeziorne z Główką. Uczęszczają nią nasi mieszkańcy, mając tędy skrót do pracy. Otwarcie jest również dla turystów i gości, którzy korzystają z naszych pięknych terenów, lasów, ośrodków wczasowych – na wstępie uroczystości podkreślił Kożuch.

Wójt zwrócił uwagę, że wspomnianym traktem można dojechać z Okonin Nadjeziornych do: Główki, Okonin, gminy Czersk, a nawet Chojnic. Inwestycja według oczekiwań wielu osób ma wpłynąć na poprawę komfortu życia lokalnej społeczności i wpłynąć na rozwój turystyki w gminie.



Śliwicki proboszcz symbolicznie poświęcił nowy trakt.



W wydarzeniu udział wzięli radny powiatowy, radni gminni i sołtysi z terenu gminy Śliwice.

Tradycyjnie przy tego typu uroczystościach w śliwickim samorządzie nie zabrakło oficjalnego przecięcia wstęgi oraz poświęcenia inwestycji przez śliwickiego proboszcza.

Na czym dalej skupi się związek? Burmistrz Czerska o ochronie zdrowia

O związku, pozyskiwaniu dofinansowania i ochronie zdrowia mówił goszczący po sąsiedzku burmistrz Czerska.

– Dzięki założonemu związkowi zadziałało prawo synergii. Ogłosiliśmy przetarg na cztery drogi. Trzy z nich wygenerowały oszczędności, które Czersk przyjął z pełnym inwentarzem. Chodziło o dużą kwotę, bo 700.000 zł. Te cztery drogi udało się wykonać właściwie z dofinansowaniem wysokości 95 procent. To jest wspólny sukces. Teraz wiadomo, że nie ma już takich dofinansowań, więc musimy porozmawiać, co będziemy robić dalej w ramach związku. Tak jak tutaj powiedział wójt, ochrona zdrowia to priorytet nas wszystkich. Śliwice mają swój ośrodek zdrowia, który pięknie działa. Byliśmy tam kilkukrotnie. Wiemy, jak to powinno wyglądać. Trochę inny świat. Ale my też już działamy. W Czersku za chwilę ruszy ginekologia, ale mamy też inne pomysły, aby rozszerzyć paletę usług dla mieszkańców – o czerskiej perspektywie mówił Daniel Szpręga.

Starosta zdradził, które drogi chcieliby wyremontować w 2026 roku

Starosta Andrzej Urbański nawiązał do powiatowych i gminnych inwestycji w Śliwicach i okolicach. Zdradził także, o których drogach powiatowych ważnych dla gminy Śliwice myśli się w nadchodzącym roku w kontekście ich modernizacji. Przewrotnie wyraził nadzieję, że w przyszłości utrudnień na drogach będzie... jak najwięcej. By powodowały je kolejne inwestycje.

– Ścieżka między Lipową a Śliwicami otrzyma dofinansowanie. [...] Mamy zaprojektowaną drogę ze Śliwic do Czerska na brakującym odcinku do Lipowej. Jest złożona we wniosku do Rządowego Funduszu Rozwoju Dróg. To ogromna inwestycja, razem ponad 9 mln zł: droga i ścieżka. [...] Druga kwestia to napoleonka: brakujące odcinki i most na Brdzie. Nie ma tego w budżecie, ale liczę, że będzie rysować się wizja na dofinansowanie – zapowiedział starosta. Przypomniał jednak, że możliwości uzyskiwania środków zewnętrznych są ograniczone.

Ponad dwumilionowe zadanie

W ramach przedsięwzięcia między Główką a Okoninami Nadjeziornymi wykonano budowę i rozbudowę traktu wraz z budową oświetlenia drogowego, likwidacją kolizji energetycznych i teletechnicznych. W zakres prac wchodziły: budowa jezdni o szerokości 5 metrów i nawierzchni bitumicznej oraz wykonanie zjazdów na przyległe działki. Inwestycję wykonała firma Marbruk Marcin Kwiatkowski sp.k. oraz inspektor nadzoru Stafil Dominika Malinowska. Opiewała na kwotę 2.686.949,51 zł. Otrzymała dofinansowanie ze środków Rządowego Funduszu Polski Ład: Programu Inwestycji Strategicznych.

Dodajmy, że w ramach środków pozyskanych przez związek częściowo na terenie gminy Śliwice wyremontowano w pierwszym etapie drogę gminną na odcinku Krąg – Szlachta (gmina Osieczna).

Tekst i fot. Anna Lipska

Reklama



eprasa.pl 9a8594fe51

Po raz pierwszy na taką skalę

W niedzielę Jarmark Bożonarodzeniowy powstanie w Śliwicach

W Śliwicach na targowisku przy Olimpii odbędzie się świąteczny jarmark, który połączy świąteczny kiermasz z koncertami i rozstrzygnięciem konkursu na szopkę. Jarmark Bożonarodzeniowy na tak szeroką skalę jest organizowany po raz pierwszy.

Jarmark Bożonarodzeniowy w Śliwach odbędzie się 14 grudnia w godzinach 12:00-17:00 na Targowisku Gminnym w Śliwicach przy restauracji „Olimpia".

Co będzie na nas czekać podczas jarmarku? Nie zabraknie stoisk pełnych: świątecznych upominków, lokalnych przysmaków i rękodzieła. Wydarzenie wzbogacą występy i niespodzianki, których harmonogram przedstawiamy w ramce przy artykule.

Wydarzenie będzie doskonałą okazją do znalezienia wyjątkowych prezentów, spotkania się ze znajomymi i spędzenia czasu w rodzinnej atmosferze. Gminny Ośrodek Kultury w Śliwicach już wcześniej zapowiadał na naszych łamach, że zależy mu na dużej skali wydarzenia, z równie dużym udziałem mieszkańców gminy i regionu. Wcześniej bowiem takiego jarmarku w gminie Śliwice nie było i ten mógłby stać się nowym, corocznym lokalnym zwyczajem.

Program Jarmarku Bożonarodzeniowego w Śliwicach:

- 12:00 – Występ przedszkolaków
- 12:30 – Występ Szkoły Podstawowej w Lińsku
- 13:00 – Występ Szkoły Podstawowej w Śliwiczkach
- 13:30 – Występ Szkoły Podstawowej w Śliwicach
- 14:00 – Rozstrzygnięcie konkursu na Szopkę Bożonarodzeniową
- 14:30 – Zespół Pieśni i Tańca „Śliwiczanie"
- 15:00 – Regionalna Akademia Piosenki
- 16:00 – Spotkanie ze świętym Mikołajem

(al)

Gmina Śliwice

Wilki ponownie podchodzą pod zabudowania

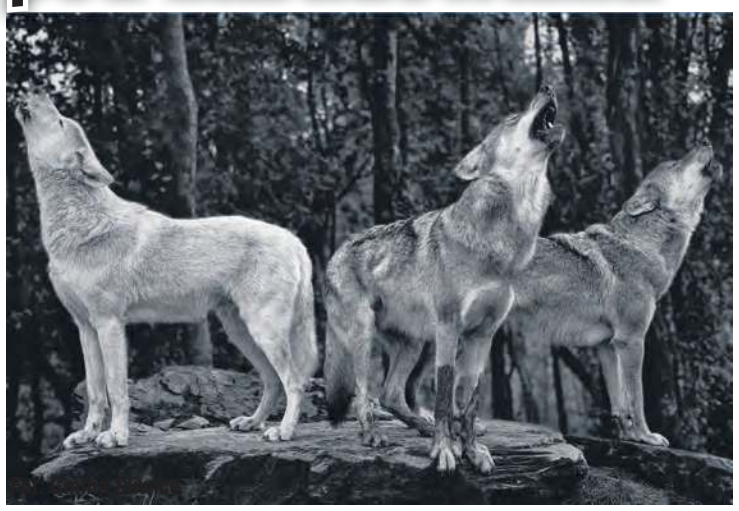

Gmina Śliwice wydała komunikat w związku z licznymi zgłoszeniami o podchodzeniu wilków pod posesje. Kwestia związana z tymi dzikimi zwierzętami powraca regularnie od kilku lat.

Z tego powodu śliwicki samorząd prosi mieszkańców o zachowanie szczególnej ostrożności. Podkreśla, że w celu uniknięcia konfrontacji wilków z psami właściciele czworonogów powinni zapewnić im odpowiednią opiekę i warunki. Przede wszystkim należy zadbać o zapobieganie poruszania się psów luzem. Ważne, aby mieszkańcy zabezpieczyli pojemniki na odpady przed dostępem dzikich zwierząt.

W związku z koniecznością monitorowania problemu, gmina Śliwice prosi o zgłaszanie wszystkich przypadków do urzędu gminy (pokój nr 15) lub pod numerem telefonu 531 490 104.

Anna Lipska

Reklama



Reklama



Święta w odsłonie teatralnej! Zabierz dzieci na spektakl do Lubiewa

W najbliższą niedzielę (14 grudnia) o godzinie 15:00 w ramach tegorocznych mikołajek Biblioteka – Centrum Promocji i Kultury Gminy Lubiewo organizuje bezpłatny spektakl rodzinny w wykonaniu Teatru Gracholka pt. „Z wycinanki jasełkowe hulanki".

O czym są „Z wycinanki jasełkowe hulanki"? B-CKiP zdradza, że jest to „niezwykle nastrojowy spektakl lalkowy, którego plastyczna forma została zainspirowana wycinankami autorstwa **Grażyny Wielgus**". Widzów w każdym wieku przeniesie w magiczny świat teatru cieni i planu lalkowego, tworząc przy tym wyjątkową atmosferę pełną ludowych motywów i świątecznych dni.

Scenariusz składa się z tradycyjnych tekstów kolędniczych zwanych „herodami", dzięki czemu widowisko połączy współczesną formę z bogactwem polskiej kultury ludowej. Całości dopełni muzyka **Mateusza Rybickiego** i **Mikołaja Nowickiego**, która zaprosi widzów do wspólnego kolędowania.

Bezpłatne wejściówki dostępne są w B-CKiP. Rezerwacja wejściówek jest również możliwa pod numerem telefonu 512 864 195.

(al)

Ogłoszenie płatne





eprasa.pl 9a8594fe51

Mikołajowy Orszak znowu zrobił furorę!

Święty Mikołaj ze swoją gromadą wyruszył już czwarty rok z rzędu w trasę po gminie Kęsowo, nie omijając żadnego sołectwa. W tej oddolnej inicjatywie ponownie pierwsze skrzypce grały współpraca i chęć wspólnego celebrowania okresu świąt Bożego Narodzenia.

Tegoroczna odsłona Orszaku Świętego Mikołaja miała miejsce 6 i 7 grudnia. W tych dniach św. Mikołaj ze swoimi pomocnikami odwiedził wszystkie sołectwa w gminie Kęsowo, a w 11 z nich miał postój – m.in. w Grochowie, Wieszczycach, Kęsowie czy Przymuszewie. Na każdym z przystanków orszak był wypatrywany przez mieszkańców z niemałą ekscytacją, a następnie entuzjastycznie witany.



Chętnych do zdjęć z taką ekipą nie brakowało.

Już z daleka było widać i słychać, że niezwykły orszak się zbliża. Przejazdowi kolumny towarzyszyła świąteczna muzyka, a wchodzące w jej skład pojazdy – w tym wozy strażackie i sanie św. Mikołaja ciągnięte przez mechaniczne konie – mieniły się kolorowymi lampkami. Świętemu towarzyszyła jego małżonka, Śnieżynka, elfy oraz cała zgraja grinchów, którzy – podobnie jak przed rokiem – psocili, ile wlezie, a zainteresowaniem, jakie wzbudzali, konkurowali z samym Mikołajem.

Święty z uwagą słuchał świątecznych życzeń dzieci, w tym tych już dawno pełnoletnich. Nie zabrakło pytań o to, czy były grzeczne – wiadomo, przed Mikołajem nic się nie ukryje. Do najmłodszych trafiły słodkie upominki, a każdy miał okazję zrobić sobie zdjęcie – czy to z Mikołajem i Panią Mikołajową, czy też z innymi członkami orszaku. O to, by na przystankach nie zabrakło pysznego jedzenia, zadbały koła gospodyń wiejskich.


Warto było być grzecznym przez cały rok.


Świętego Mikołaja dzielnie wspierały Pani Mikołajowa, Śnieżynka i elfice.

Sanie hitem i frekwencja!

Orszak Świętego Mikołaja jest oddolną inicjatywą, której celem jest przede wszystkim niesienie radości i świątecznego ducha najmłodszym. Jednak bezsprzecznie wyjątkowa atmosfera, która towarzyszy temu wydarzeniu, udziela się wszystkim.


W Grochowie na Mikołaja i jego ekipę czekały takie pyszności!

Ile wysiłku i starań wymaga przygotowanie dwudniowego objazdu, wiedzą ci, którzy są zaangażowani w jego organizację. Niezmiennie motorem tego świątecznego przedsięwzięcia, którego mieszkańcom gminy Kęsowo zazdroszczą osoby z innych gmin, a nawet powiatów, jest **Renata Stachowicz** z Zajazdu „Grasz w zielone?" – podczas orszaku wcielająca się w rolę Pani Mikołajowej.

Na potrzeby tegorocznej edycji wydarzenia restauracja, przy wsparciu sponsorów, przygotowała 1056 słodkich paczek dla dzieci. Ich pakowanie rozpoczęło się tydzień przed orszakiem. Również przygotowanie mikołajowych sań, które zajazd zakupił specjalnie na potrzeby akcji wraz z wozem, wymagało czasu. Pięknie przyozdobione pojazdy pociągnął pickup użyczony przez pana Tomasza z Tuchółki. W wypełnieniu świątecznej misji zaprzęgowi nie przeszkodziła nawet awaria koła na trasie – w mig rozprawili się z nią strażacy.


Święty z brodą i jego małżonka nie odmówili nikomu wspólnej fotografii.

– Myślę, że orszak był bardzo udany. Sanie Świętego Mikołaja zrobiły furorę, chyba jeszcze większą niż ubiegłoroczny autobus. Frekwencja była ogromna, a liczba ludzi, którzy czekali na nas w Kęsowie, zwaliła wręcz z nóg. Orszak przyciąga już osoby spoza gminy. Skierowano w naszą stronę wiele ciepłych słów i podziękowań. Łzy wzruszenia w oczach naszych rozmówców, tak pozytywny odbiór akcji oraz zaangażowanie strażaków, członków Bractwa Motocyklowego „Magneto" i gminy w jej przebieg oddają wszystko – wielki szacunek dla nich – mówi Renata Stachowicz, która ma już w głowie scenariusz kolejnego orszaku.

Zdradzimy tylko, że poprzeczkę stawia sobie jeszcze wyżej!

Włożone zaangażowanie i serca po prostu czuć!

O komentarz na temat orszaku poprosiliśmy także przedstawiciela strażaków ochotników, którzy od początku wspierają jego inicjatorkę.

– Założyliśmy sobie, że orszak co roku wygląda nieco inaczej i myślę, że to nam się udaje. Zaskakujemy mieszkańców – nie ma monotonii ani powtarzalności. Każdy, kto jest zaangażowany w te przygotowania, wkłada w nie serce. Myślę, że najlepszą oceną tej akcji jest odzew ze strony ludzi, wpisy w internecie. To naprawdę buduje – podsumowuje **Łukasz Modrzejewski** z OSP w Kęsowie.



Grinchowóz pełen psotników. A jakże przystrojony! OSP Drożdzienica po raz kolejny udowodniła, że doskonale wie, co sprawia radość dzieciom.

– Wielka zasługa pani Reni, pomysłodawczyni całej inicjatywy. Kiedyś to zaiskrzyło i maszyna ruszyła. W akcję zaangażowanych jest wielu ludzi, którzy wkładają w nią serce, i jestem za to ogromnie wdzięczy. To naprawdę piękna inicjatywa, realizowana rękami społeczników i sponsorów, co nadaje jej wyjątkowy charakter – po prostu czuć to zaangażowanie. Widzę też, że zasięg orszaku ciągle rośnie, stając się wydarzeniem międzywojewódzkim. My wszyscy – organizatorzy i uczestnicy – dzięki niemu wchodzimy w nastrój świąt Bożego Narodzenia. To wydarzenie jest potrzebne każdemu z nas – mówi z kolei wójt **Radosław Januszewski**, który wraz ze swoją zastępczynią **Jagodą Has** również aktywnie uczestniczy w orszaku.

Jak udało nam się dowiedzieć, to wyjątkowe wydarzenie, chociaż już w mniejszej skali, będzie miało swoją odsłonę także w Tucholi.

Tekst i fot. Agata Wiśniewska


W sobotę orszak zawitał m.in. do Piastoszyna.

eprasa.pl 9a8594fe51

12 - 18 grudnia 2025

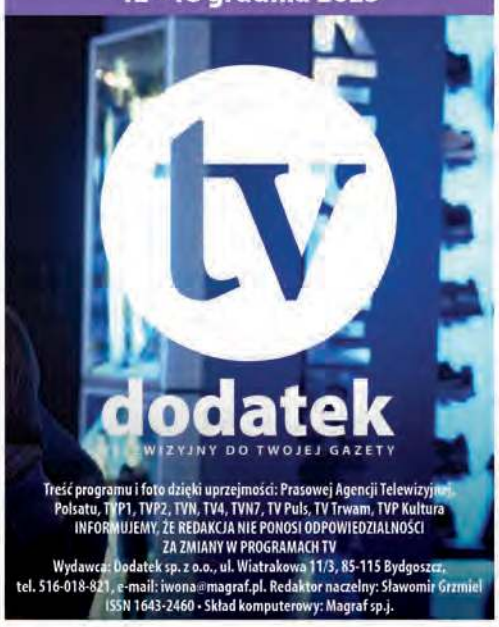

Treść programu i foto dzięki uprzejmości: Prasowej Agencji Telewizyjnej Polsatu, TVP1, TVP2, TVN, TV4, TVN7, TV Puls, TV Trwam, TVP Kultura
INFORMUJEMY, ŻE REDAKCJA NIE PONOSI ODPOWIEDZIALNOŚCI ZA ZMIANY W PROGRAMACH TV
Wydawca: Dodatek sp. z o.o., ul. Wiatrakowa 11/3, 85-115 Bydgoszcz, tel. 516-018-821, e-mail: iwona@magraf.pl. Redaktor naczelny: Sławomir Grzmiel
ISSN 1643-2460 • Skład komputerowy: Magraf sp.j.

Piątek



22:40 TVN — **Mroczny rycerz**
Przygodowy, USA, Wielka Brytania, 2008

Kolejna opowieść o Mrocznym Rycerzu, Batmanie, zwalczającym zło w mieście Gotham. Tym razem Batman musi zmierzyć się z niezwykle niebezpiecznym przeciwnikiem, Jokerem. Film został uznany za jeden z najlepszych obrazów opowiadających przygody Batmana. Heath Leder, mimo że zmarł tragicznie po nakręceniu zdjęć, za rolę Jokera otrzymał pośmiertnie Oscara.
INNE DATY EMISJI: CZWARTEK, 00:00

Sobota



23:50 TVP 1 — **Sierpień w hrabstwie Osage**
Obyczajowy, USA, 2013

Trzy siostry muszą się zmierzyć z emocjami, które niegdyś doprowadziły do niezgody. Ten poruszający film przedstawia uniwersalną historię o zerwaniu rodzinnych więzów i próbie naprawy.
Pewnego niezwykle gorącego sierpnia, niedaleko Pawhuska w hrabstwie Osage, w stanie Oklahoma, uzależniony od alkoholu poeta Beverly Weston zatrudnia młodą Amerykankę Johannę jako kucharkę i opiekunkę do cierpiącej na raka żony Violet, kłótliwej i nadużywającej leków. Wkrótce sam znika z domu w tajemniczych okolicznościach.

Niedziela



20:00 TV PULS — **Prawo zemsty**
Akcja, USA, 2009

Clyde Shelton (Gerard Butler) pewnego dnia staje się świadkiem morderstwa swojej ukochanej żony i córki. Sprawcy zostają schwytani, jednak prawnik Clyde'a - Nick Rice zawiera ugodę, w wyniku której jeden z morderców zostaje skazany na śmierć, a drugi na karę więzienia. Kiedy sprawca po 10 latach wychodzi na wolność, Clyde ma szansę zrealizować przez lata opracowywany plan zemsty, który zakłada nie tylko pomszczenie bliskich, lecz także obnażenie niedoskonałości wymiaru sprawiedliwości. Powstrzymać go może jedynie Nick Rice. Konfrontacja obu jest nieunikniona.

Poniedziałek



20:30 TVP 1 — **Biała bluzka**
Teatr Telewizji, 2025

Telewizyjna realizacja spektaklu z repertuaru Och-Teatru, autorstwa Agnieszki Osieckiej, w wykonaniu Krystyny Jandy i zespołu muzycznego. Opowieść o trudnej miłości dziewczyny do opozycjonisty w czasach PRL-u.

Wtorek



01:20 TVP 2 — **Nadzieja**
Dramat, Norwegia, 2019

Anja jest reżyserką filmową, próbującą rozwijać swoją karierę zawodową. Po dłuższej nieobecności wraca przed Bożym Narodzeniem do domu, gdzie dzieli życie ze starszym partnerem Tomasem, z którym wychowuje dzieci jego i ich wspólne. Świąteczną atmosferę psuje jednak wizyta u lekarza, po której Anja dowiaduje się, że ma raka mózgu i zostało jej parę miesięcy życia. Trudno jest pogodzić się z taką diagnozą, a jeszcze trudniej przygotować na śmierć. Bohaterka próbuje początkowo ukryć tę wiadomość, by oszczędzić cierpienia dzieciom...
INNE DATY EMISJI: NIEDZIELA, 22:35

Środa



00:35 POLSAT — **Szklana pułapka**
Sensacyjny, USA, 1988

Nowojorski policjant, John McClane odwiedza swoją żonę, Holly w jej nowym miejscu pracy - w japońskim przedsiębiorstwie „Nakatomi Corporation".
W centrum Los Angeles na trzydziestym trzecim piętrze luksusowego wieżowca tej firmy rozpoczyna się właśnie bożonarodzeniowe przyjęcie dla jej pracowników, na które wybierają się oboje. John na chwilę jednak oddala się na bok i pozostaje poza bawiącą się grupą. W tym czasie do wieżowca przedostają się niemieccy terroryści pod wodzą bezwzględnego osobnika, nazwiskiem Hans Gruber...
INNE DATY EMISJI: WTOREK, 19:55

Czwartek



22:10 TVN 7 — **Desert Flower. Kwiat pustyni.**
Biograficzny, dramat, Wielka Brytania, Niemcy, Austria, 2009

Trzynastoletnia Waris dowiaduje się, że ojciec planuje wydać ją za znacznie starszego mężczyznę. Postanawia uciec z rodzinnej wioski i wyprawić się do rodziny w Mogadiszu. W samym sandałach i bez jedzenia udaje się jej przebyć pustynię i dotrzeć do miasta. Na miejscu krewni, chcąc ochronić dziewczynę, wysyłają ją do pracy w somalijskiej ambasadzie w Londynie. Po kilku latach Waris zaczyna jednak grozić deportacja. Tym razem pomaga jej przyjaciółka. Somalijka dostaje pracę w barze, gdzie zauważa ją słynny fotograf, Terry.
INNE DATY EMISJI: PIĄTEK, 20:00

PIĄTEK • 12 grudnia

TVP 1

05:30 **Wichrowe wzgórze** - serial
06:15 **Akacjowa 38** - serial, 2017
07:00 **Transmisja mszy Świętej**
07:30 **Agape blisko ciebie** - mag.
08:00 **Serwis info**
08:10 **Pogoda info**
08:20 **Okrasa łamie przepisy** - magazyn kulinarny
09:00 **Ranczo** - serial obycz., 2008
10:00 **Komisarz Alex** - serial krym.
11:00 **Ojciec Mateusz** - serial
12:00 **Serwis info**
12:10 **Agrobiznes**
12:30 **Agropogoda** - magazyn
12:40 **Magazyn rolniczy**
13:00 **Niesamowite wyspy Australii** - dokument, 2017
14:00 **Wichrowe wzgórze** - serial
15:00 **Serwis info**
15:15 **Reporterzy** - magazyn
15:35 **Gra słów. Krzyżówka** - teleturniej
16:05 **Dziedzictwo** - serial, Turcja
17:00 **Teleexpress**



17:20 **Pogoda**
17:30 **Jaka to melodia?** - teleturniej muzyczny
18:10 **Klan** - telenowela TVP
18:45 **Akacjowa 38** - serial, 2017
19:30 **Program inform. 19.30**
19:55 **Pytanie dnia**
20:10 **Sport**
20:15 **Pogoda**
20:30 **Zaraz wracam** - serial, 2025
21:10 **Komisarz Alex** - serial krym.
22:10 **80 milionów** - sens., Polska, 2011
00:05 **Czarna śmierć** - serial, 2025
01:00 **Wykrywacz kłamstw** - magazyn
01:25 **Mechanik: czas zemsty** - akcja, USA, 2005
03:10 **Kincsem. Miłość i hazard** - przygod., Węgry, 2017

TVP 2

04:35 **Na dobre i na złe** - serial obycz., Polska
05:25 **M jak miłość** - serial obycz., Polska, 2022
06:20 **Anna Dymna - spotkajmy się** - rozmowa
06:55 **Dla niesłyszących - Barwy szczęścia** - serial obycz., 2025
07:30 **Pytanie na śniadanie - w tym: Serwis info i Pogoda flesz**
11:50 **Tańcząca ze światem**
12:30 **Koło fortuny** - teleturniej
13:15 **Miłość i nadzieja** - serial obycz., Turcja, 2022
14:05 **Va banque** - teleturniej
14:30 **Na sygnale** - serial fabularyzowany
15:05 **La Promesa - pałac tajemnic** - serial, Hiszp., 2023
15:50 **Przepis dnia**



16:00 **Koło fortuny** - teleturniej
16:35 **Familiada** - teleturniej
17:20 **Miłość i nadzieja** - serial obycz., Turcja, 2022
18:15 **Va banque** - teleturniej
18:50 **Jeden z dziesięciu** - telet.
19:25 **Barwy szczęścia** - serial obycz., 2025
19:55 **Przepis dnia**
20:05 **Barwy szczęścia** - serial obycz., 2025
20:45 **Postaw na milion** - teleturniej
21:50 **Tak to leciało** - teleturniej muzyczny
22:45 **James Bond - Zabójczy widok** - sensacyjny, Wlk. Bryt., USA, 1985
01:10 **Złe psy** - sensacyjny, USA, 2017
02:55 **Akacjowa 38** - serial kostiumowy, 2016

TVN

05:40 **Uwaga!** - program interw.
05:55 **Ukryta prawda** - program obyczajowy
06:50 **Kuchenne rewolucje** - program kulinarno-rozrywkowy. Dzisiaj zostaniemy zaproszeni do baru „Czerwony kapturek" w Poznaniu oraz restauracji „Stare mury" w Chrzanowie.
07:45 **Dzień Dobry TVN** - magazyn poranny
11:40 **Kuchenne rewolucje** - program kulinarno-rozrywkowy
13:40 **The Floor** - teleturniej
14:45 **Ukryta prawda** - program obyczajowy
16:50 **Szpital św. Anny** - program obycz.
17:55 **Detektywi** - Detektyw Katarzyna Kowalik znajduje w lesie nieprzytomną kobietę. 60-latka jest przerażona, bo niczego nie pamięta...



19:00 **Fakty**
19:30 **Sport**
19:35 **Kroniki Pucharu Świata w skokach narciarskich**
19:40 **Pogoda**
19:50 **Uwaga!** - program interw.
20:00 **Blue Beetle** - przygod., USA, Meksyk, 2023
22:40 **Mroczny rycerz** - przygod., USA, Wlk. Bryt., 2008 ●
01:50 **Wojna światów** - SF, USA, 2005. W mieście rozpętuje się przedziwna burza z piorunami. Chwilę później, na skrzyżowaniu nieopodal swojego domu Ray staje się świadkiem niezwykłego wydarzenia...
03:55 **Szpital św. Anny** - serial obycz., Polska
04:45 **Uwaga!** - program interw.
05:00 **Nauka jazdy** - reality show

POLSAT

06:00 **Nowy dzień**
08:00 **Halo tu Polsat** - poranny program informacyjno-rozrywkowy
11:30 **Gliniarze** - Odnalezione zostają zwłoki uduszonej kobiety, która niedawno opuściła mury więzienia. Detektywi biorą pod uwagę zemsty ze strony mężczyzny, którego dziecko ona wcześniej śmiertelnie potrąciła.
14:40 **Dlaczego ja?** - serial paradokumentalny
15:50 **Wydarzenia** - program informacyjny
16:15 **Pogoda**
16:20 **Interwencja** - magazyn reporterów
16:30 **Na ratunek 112** - serial obyczajowy
17:00 **Gliniarze** - serial paradokumentalny
18:00 **Pierwsza miłość** - serial obyczajowy



18:50 **Wydarzenia** - program informacyjny
19:15 **Gość Wydarzeń** - rozmowa
19:30 **Sport**
19:45 **Pogoda**
20:00 **Gierek** - obycz., Polska, 2021. Gierek to nazwisko, o którym słyszał w Polsce każdy. Poznacie historię człowieka, który dziś wciąż budzi skrajne opinie porusza dogłębnie.
23:15 **Głębia strachu** - sens., USA, 2020. Pewnego dnia dochodzi do trzęsieniem ziemi, które uszkadza strukturę ścian podwodnej stacji badawczej...
01:20 **Terrorysta** - sens., Wlk. Bryt., 2011
04:40 **Disco Gramy**
05:25 **Telezakupy TV Okazje**

TVP Kultura

06:05 **Afisz kulturalny**
06:10 **Muzyczne poranki**
07:00 **Tamte lata, tamte dni - Mariusz Szczygieł** - mag.
07:40 **Zwykła historia niezwykłych nazw** - dokument, Polska, 2017
08:20 **Wstęp Wolny** - felieton
08:45 **Którędy po sztukę - KwieKulik** - magazyn
09:00 **Pan wzywał, Milordzie?** - serial kom., Wlk. Bryt.
10:00 **Informacje kulturalne**
10:20 **Cykl adwentowy - Pokój** - program religijny
10:35 **Actus Humanus Nativitas - Farinelli** - koncert, 2018
11:35 **Przekładaniec** - kom., Polska, 1968
12:20 **Portrety - Maryla. Tak kochałam** - dok., Polska, 2021
14:20 **Jak to się mówi, czyli Kasia u Bralczyka** - mag.
15:00 **Retro kino - Vera Cruz** - western, USA, 1954



16:40 **Czas Starszych Panów** - dokument, Polska, 2001
17:45 **Piosenki z Kabaretu Starszych Panów** - 2001
18:35 **Kolekcja - Gruppa** - felieton
19:00 **Legendy opery - Jessye Norman** - dok., Wlk. Bryt., 2018
20:00 **Nitram** - dramat, Australia, 2021
22:10 **Tygodnik Kulturalny**
23:00 **Borsalino i spółka** - dram., Franc., Włochy, 1974
01:05 **Noc krótkich filmów - Zasoby ludzkie • Piękni mężczyźni**
01:40 **Boisko bezdomnych** - obycz., Polska, 2008
03:55 **Awatar, czyli zamiana dusz** - film TVP, 1964
05:10 **Porozmawiajmy szczerze**
05:50 **Teledyski**

TV Puls

06:00 **Nash Bridges** - serial krym. Nash i Joe badają sprawę serii zabójstw handlarzy narkotyków. Policjanci podejrzewają, że sprawcami są byli żołnierze, którzy obecnie uważają się za obrońców lokalnej społeczności.
08:00 **Kobra - oddział specjalny** - serial kryminalny. Semir zostaje zaatakowany przez trzy tajemnicze samochody na autostradzie. Policjant zostaje porwany nim udaje mu się jednak skontaktować z Paulem za pomocą kamerki w telefonie.
10:00 **Zbuntowany anioł** - serial obyczajowy
11:55 **Wspaniałe stulecie** - serial kostiumowy
13:50 **Lombard. Życie pod zastaw** - paradokument fabularny

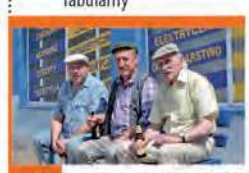

15:50 **Ranczo** - serial kom., Polska
18:00 **Lombard. Życie pod zastaw** - paradokument
20:00 **Komando** - akcja, USA, 1985. John Matrix po opuszczeniu sił zbrojnych zmienił tożsamość i zamieszkał w górach wraz ze swoją 11-letnią córką Jenny. Pewnego dnia dziewczynka zostaje porwana przez byłego współpracownika Matrixa...
22:00 **Non stop** - akcja, USA, Franc., 2014
00:00 **Komornik** - akcja, USA, 2018
02:00 **Lombard. Życie pod zastaw** - paradokument
03:00 **Dyżur** - serial medyczny
03:35 **Menu na miarę**
05:00 **Dyżur** - serial medyczny

TVN 7

05:30 **Szkoła** - Sabina Matysiak z 1a liceum przyjaźni się z Małgosią Kuc z tej samej klasy. Znajome Sabiny nie mogą znieść faktu, że zadaje się ona z biedniejszą koleżanką.
08:20 **Ukryta prawda** - program obyczajowy
11:25 **W-11 Wydział Śledczy** - W centrum miasta znaleziono zwłoki młodej dziewczyny, pracownicy pobliskiego banku. Śledztwo wykazuje, że...
12:55 **Detektywi** - Detektywi poszukują 16-letniej Gabrysi. Dziewczyna wyszła na imprezę, którą opuściła w nocy i ślad po niej zaginął. Okazuje się, że poszukiwana sprzedawała w Internecie zdjęcia swoich stóp...
14:55 **Szpital św. Anny** - serial obycz., Polska

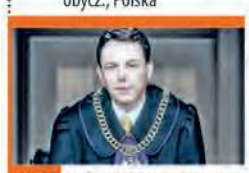

15:55 **Sąd rodzinny** - program sądowy
16:55 **Tajemnice miłości** - serial
17:55 **Zagadki losu** - program obycz.
19:00 **Ukryta prawda** - program obyczajowy
20:00 **Desert Flower** - obycz., Wlk. Bryt., Niemcy, Austria, 2009. Trzynastoletnia Waris dowiaduje się, że ojciec planuje wydać ją za znacznie starszego mężczyznę. Postanawia uciec z rodzinnej wioski. ●
22:50 **Gang Story** - sens., Franc., Belgia, 2011
00:55 **Gran Torino** - obycz., USA, Niemcy, 2008
03:05 **SOS Ekipy w akcji** - program policyjny
03:55 **Usterka** - program poradnik.

TV 4

06:00 Łowcy skarbów. Kto da więcej **07:55** Bogaty Dom - Biedny Dom - program paradok. **08:55** Policjantki i Policjanci - serial paradok. **10:55** Na Ratunek 112 - serial obyczajowy **11:55** Trudne sprawy - program obyczajowy **14:55** Ktoś tu kłamie? **15:55** Łowcy skarbów. Kto da więcej **18:00** Policjantki i Policjanci - serial paradok. **20:00** Gwiazdy Kabaretu - program rozrywkowy **22:05** Morderstwo w Orient Expressie - sens., USA, 2017 **00:30** Stop Drogówka - serial policyjny **01:30** Love Island. Wyspa miłości - reality show **02:35** Interwencja - magazyn reporterów **02:45** Pełna chata **02:55** Śmierć na 1000 sposobów **03:25** Lubię disco! **04:25** Top 10 - Lista Przebojów **05:30** Telezakupy TV Okazje

TV Trwam

09:35 Św. na każdy dzień **09:45** Jestem mamą **10:00** Inf. dnia **10:15** Rozmowy niedok. **11:25** Głos Polski **11:35** Natura et Homo **12:00** Anioł Pański **12:03** Inf. dnia **12:20** Głos serca **13:05** Mazurskim szlakiem piękna stworzenia **13:30** Msza święta **14:30** Drzwi do lasu **14:55** Słowo życia **15:00** Modlitwa do Bożego Miłosierdzia **15:20** Mocni w Wierze **15:50** Ma się rozumieć **16:00** Wspomnienie Najświętszej Maryi Panny z Guadalupe **17:30** Łączy Nas Historia **17:55** Poczet Wielkich Polaków **18:00** Anioł Pański **18:05** Informacje dnia **18:15** Westerplatte Młodych **19:00** Warto zauważyć... **19:30** Brat Franciszek **20:00** Inf. dnia **20:20** Różaniec **20:50** Myśląc Ojczyzna **21:00** Apel Jasnog. **21:20** Inf. dnia **21:40** Polski Punkt Widzenia **22:00** Brat Bronisław z Dębowca **22:35** Człowiek bez twarzy **23:05** Przegląd Tyg. „Niedziela"

eprasa.pl 9a8594fe51

SOBOTA - 13 grudnia

TVP 1

05:30 **Gdzie jesteś Święty Mikołaju?** - film TVP, 1996
06:20 **Balans bieli** - magazyn
07:00 **Transmisja mszy Świętej**
07:40 **Rok w ogrodzie**
08:05 **Rok w ogrodzie extra** - magazyn
08:20 **Pełnosprawni** - magazyn dla niepełnosprawnych
08:55 **Ranczo** - serial obycz., 2008
10:00 **Komisarz Alex** - serial krym.
10:55 **Ojciec Mateusz** - serial
11:55 **Gwiazdy w południe - Dobry dzień na egzekucję** - western, USA, 1959
13:25 **Dobre strony - Jerzy Owsiak i Areta Szpura** - reportaż
13:45 **Na granicy wymarcia - Żółwie Adriatyku** - dok., Austria, 2024
14:25 **Okrasa łamie przepisy** - magazyn kulinarny



15:00 **Rolnik szuka żony** - reality show
16:05 **Dziedzictwo** - serial, Turcja
17:00 **Teleexpress**
17:20 **Pogoda**
17:35 **Ojciec Mateusz** - serial
18:40 **Jaka to melodia?** - teleturniej muzyczny
19:30 **Program inform. 19.30**
19:55 **Pytanie dnia**
20:05 **Sport; Pogoda**
20:25 **Hit na sobotę - chrzciny** - fab., Polska, 2021
22:05 **Skarbiec** - film kryminalny, USA, 2016
23:50 **Sierpień w hrabstwie Osage** - obycz., USA, 2013
01:50 **Sprawdzamy** - magazyn
02:15 **Ocalić i zginąć** - dram., Franc., 2018
04:20 **Jaka to melodia?** - teleturniej muzyczny

TVP 2

05:10 **Dla niesłyszących - Barwy szczęścia** - serial obyczajowy, Polska, 2025
06:25 **Dla niesłyszących - M jak miłość** - serial obyczajowy, Polska, 2025
07:30 **Pytanie na śniadanie - w tym: Serwis info i Pogoda flesz** - magazyn poranny
11:30 **Górna półka smaku** - cykl kulinarno-detektywistyczny
12:10 **Postaw na milion** - teleturniej
13:05 **Miłość i nadzieja** - serial obyczajowy, Turcja, 2022
14:00 **Familiada** - teleturniej
14:35 **Koło fortuny** - teleturniej
15:10 **Szansa na sukces. Opole 2026** - widowisko muzyczne



16:05 **Na dobre i na złe** - serial
17:00 **23. Konkurs Piosenki Eurowizji dla dzieci** - koncert, Gruzja, 2025
19:20 **Słowo na niedzielę**
19:25 **Rodzinka.pl** - serial kom.
20:00 **„Człowiek z poczuciem" - benefis Jacka Fedorowicza** - cz. I - widowisko
21:05 **„Człowiek z poczuciem" - benefis Jacka Fedorowicza** - cz. II - widowisko
22:10 **Dla ciebie wszystko** - obycz., USA, 2014
00:20 **Morderstwa w Granville** - dram., Franc., Belgia, 2020
02:10 **Akacjowa 38** - serial kostiumowy, 2016
03:00 **Rodzinka.pl** - serial kom.

TVN

05:40 **Uwaga!** - program interwencyjny
05:55 **Ukryta prawda** - program obyczajowy
06:50 **Kuchenne rewolucje** - program kulinarno-rozrywkowy. Przy trasie z Leżajska do Stalowej Woli leży niewielka wieś Przędzel. Zaraz przy zjeździe z ruchliwej drogi swój zajazd prowadzi Maciej.
07:45 **Dzień Dobry TVN** - magazyn poranny
11:25 **Na Wspólnej Omnibus** - serial obycz., Polska
13:15 **Vabank II czyli riposta** - kom., Polska, 1984
15:25 **Skoki narciarskie: Puchar Świata, Klinghental**
18:25 **The Floor** - teleturniej
19:00 **Fakty**
19:30 **Sport**
19:40 **Pogoda**



19:45 **Wielki Mike** - obycz., USA, 2009. Głośny film oparty na faktach. Michael Oher, zostaje zaadoptowany przez białą bogatą rodzinę. Dzięki wsparciu nowych rodziców, Michael zaczyna dobrze się uczyć i robić karierę w sporcie.
22:30 **Banksterzy** - obycz., Polska, 2020
00:45 **Judasz i Czarny Mesjasz** - obycz., USA, 2021
03:10 **Szpital św. Anny** - serial obycz., Polska
04:00 **CSI: Kryminalne zagadki Las Vegas** - serial, USA
04:55 **Uwaga!** - program interwencyjny
05:15 **Jak to jest zrobione** - serial popularnonaukowy, Kanada

POLSAT

06:00 **Nowy dzień**
08:00 **Halo tu Polsat** - program informacyjno-rozrywkowy
11:30 **Ewa gotuje** - program kulinarny
12:00 **Awantura o kasę** - teleturniej
13:10 **Doktor Dolittle** - kom., USA, Chiny, Wlk. Bryt., 2020. Dr John Dolittle to lekarz weterynarii w wiktoriańskiej Wielkiej Brytanii, ekscentryk, który potrafi rozmawiać ze zwierzętami.
15:30 **Chłopaki do wzięcia** - serial paradokumentalny
16:30 **Randka w ciemno** - reality show
17:30 **Awantura o kasę** - teleturniej
18:50 **Wydarzenia** - program informacyjny
19:15 **Prezydenci i Premierzy** - rozmowy Jarosława Gugały



19:30 **Sport**
19:40 **Pogoda**
19:55 **Gala Finałowa 29. Rybnickiej Jesieni Kabaretowej RYJEK** - rozrywka, kabaret, satyra, Polska, 2025
22:00 **Szybcy i wściekli 9** - sens., USA, 2021. Dominic „Dom" Toretto musi porzucić spokojne życie z żoną Letty i swoim synem, Brianem, bo nadal czyhają na niego różne niebezpieczeństwa.
01:05 **Zamachowiec** - sens., Wlk. Bryt., USA, Bułg., 2007
03:20 **Świat według Kiepskich** - serial komediowy
04:40 **Disco Gramy** - program muzyczny
05:25 **Telezakupy TV Okazje**

TVP Kultura

06:05 **Pograbek** - obycz., Polska, 1992
07:30 **Informacje kulturalne**
08:00 **Actus Humanus Nativitas - Farinelli** - koncert, 2018
09:00 **Duże zwierzę** - obycz., Polska, 2000
10:25 **Legendy Paryża - opowieść o sztuce XIX wieku** - 1848-1855 Zmierzch romantyzmu - serial dok., Franc., 2024
11:25 **Gdzie jest Anna Frank** - anim., Franc., Luks., Izrael, Antyle Holenderskie, Niderl., Belgia, 2021
13:15 **Legendy opery - Jessye Norman** - dok., Wlk. Bryt., 2018
14:15 **Kolekcja - Gruppa** - felieton
14:35 **Wydarzenie aktualne**
15:10 **Prawo i pięść** - fab., Polska, 1964
16:55 **Tamte lata, tamte dni - Włodzimierz Nahorny** - magazyn



17:55 **Retro kino - Vera Cruz** - western, USA, 1954
19:20 **Dzień z życia artysty** - magazyn
20:00 **Bilet do kina - Żona** - dramat, Szwajc., USA, 2017
21:50 **Raz na milion lat - piosenki zespołu Republika** - cz. I, koncert, 2025
22:55 **Wieczór kinomana - Nitram** - dramat, Australia, 2021
01:00 **Dobry tytuł** - magazyn literacki
01:45 **Kino nocne - Kamienie na szaniec** - dram. wojenny, Polska, 2014
03:45 **Nocny dokument - Tehachapi** - dok., Kan., Franc., 2024

TV Puls

06:00 **Nash Bridges** - serial krym. Podczas śledztwa Nash i Karen zbliżają się do siebie. Wkrótce Nash poznaje prawdę o swojej policyjnej partnerce.
07:00 **Kobra - oddział specjalny** - serial kryminalny. Semir i Paul są świadkami morderstwa młodego policjanta. Mężczyzna został śmiertelnie dźgnięty nożem.
09:00 **Taki jest świat** - przegląd wydarzeń z całego globu. Wiadomości polityczne, gospodarcze i naukowe ciekawostki.
09:55 **Lombard. Życie pod zastaw** - 11-letnia Zuzia przychodzi do lombardu, żeby zastawić złoty krzyżyk z łańcuszkiem. Pracownicy odmawiają jego przyjęcia, tłumacząc dziewczynce, że jest niepełnoletnia.



20:00 **Huragan** - akcja, USA, 2018. Pod osłoną zrywającego się huraganu, doskonale zorganizowana grupa bandytów dokonuje napadu na militarną placówkę i próbuje dostać się do zamkniętych w sejfie pieniędzy.
22:05 **Ocean ognia** - akcja, USA, Wlk. Bryt., Chiny, Franc., 2018
00:30 **Rytuał śmierci** - thriller, USA, 2023
02:20 **Dyżur** - serial medyczny
03:00 **Taki jest świat** - przegląd wydarzeń z całego globu. Wiadomości polityczne, gospodarcze i naukowe ciekawostki.
03:55 **Menu na miarę** - program kulinarny
05:00 **Dyżur** - serial medyczny

TVN 7

05:10 **Szkoła** - Dominika Socha jest kapitanem szkolnej żeńskiej drużyny piłkarskiej. Oliwia Gój pragnie żeby to się zmieniło i zamierza objąć przywództwo w zespole.
06:00 **Wiza na miłość** - serial paradokumentalny
06:55 **New Looney Tunes III** - animacja
07:25 **Kosmiczny mecz II: Nowa era** - przygod., USA, 2021. LeBron James i jego młodszy syn Dom zostają uwięzieni w przestrzeni cyfrowej przez zbuntowaną sztuczną inteligencję. Sportowiec musi bezpiecznie wrócić z synem do domu...
09:45 **Bez kompleksów** - program rozrywkowy
10:50 **Ukryta prawda** - program obyczajowy
13:50 **Zróbmy sobie dom** - program rozrywkowy



15:00 **Detektywi** - program kryminalny
18:00 **Bez kompleksów** - program rozrywkowy
19:00 **Idź na całość** - program rozrywkowy
20:00 **Zbuntowana** - przygod., USA, 2015
22:40 **Incepcja** - przygod., USA, Wlk. Bryt., 2010. Dom Cobb jest zdolnym złodziejem, najlepszym w niebezpiecznej dziedzinie ekstrakcji, czyli wykradania cennych sekretów z głębokiej podświadomości podczas fazy marzeń sennych...
01:45 **To** - horror, USA, Kan., 2017
04:00 **Fachowcy** - program paradokumentalny
04:35 **Druga strona medalu** - talk-show

TV 4

06:00 Łowcy skarbów. Kto da więcej 07:00 Galileo - ciekawostki popularno-naukowe, intrygujące zagadki ze świata nauki i techniki 11:05 JesteśmyDlaDzieci - program edukacyjny 11:30 Miodowe Lata - serial kom.
12:05 Galileo - ciekawostki popularnonaukowe, intrygujące zagadki ze świata nauki i techniki 13:05 Walentynki na Beacon Street - kom., Kan., 2021 15:00 Policjantki i Policjanci - serial paradokumentalny
20:00 Sprawiedliwi - Wydział Kryminalny - serial policyjny 00:00 Gwiazdy Kabaretu - program rozrywkowy 02:05 STOP Drogówka - serial policyjny 03:15 Interwencja - magazyn reporterów 03:25 Lubię disco! 04:25 Top 10 - Lista Przebojów 05:30 Telezakupy TV Okazje

TV Trwam

09:00 Telewiz. Uniwersytet Biblijny 10:00 Inf. dnia 10:15 Retrospekcja 10:35 Słowo życia 10:40 Polski Punkt Widzenia 11:00 Kropelka radości 12:00 Anioł Pański 12:03 Inf. dnia 12:20 Warto zauważyć... 13:20 Ocalić od zapomnienia 13:30 Msza św. 14:30 Przegląd Tyg.„Niedziela" 14:35 Słowo życia
14:40 Św. na każdy dzień 14:45 Jak wygrać małżeństwo? 15:00 Dzielna niewiasta 15:15 Mateczniki Polskości 15:30 Wierzę w Boga 16:00 Inf. dnia 16:10 Krzyż - Włoszczowa, 1984 17:00 Ja jestem z wami... 17:30 Przełamując bariery 17:55 Poczet Wlk. Polaków 18:00 Anioł Pański
18:05 Inf. dnia 18:15 Rozmowy niedok. 19:25 Św. na każdy dzień 19:30 Manna z Nieba 19:45 Modlitwa z udziałem dzieci 20:00 Inf. dnia 20:20 Różaniec 20:50 Myśląc Ojczyzna 21:00 Apel Jasnog. 21:20 Inf. dnia 21:40 Polski Punkt Widzenia

NIEDZIELA • 14 grudnia

TVP 1

05:25 **Sprawa dla reportera**
06:20 **Słownik polsko@polski** - talk-show prof. J. Miodka
06:55 **Słowo na niedzielę**
07:00 **Transmisja mszy Świętej**
08:00 **Tydzień**
08:45 **Zmiennicy** - serial, 1986
09:55 **Ojciec Mateusz** - serial krym.
10:55 **Komisarz Alex** - serial krym.
11:55 **Między ziemią a niebem**
12:00 **Anioł pański, Watykan**
12:15 **Między ziemią a niebem**
12:45 **Pielgrzymi nadziei** - rep.
13:10 **BBC w jedynce - Planeta Ziemia - Wybrzeża** - dok., Wlk. Bryt., 2023
14:15 **Rozmowy kontrolowane** - kom., Polska, 1991
16:05 **Dziedzictwo** - serial, Turcja
17:00 **Teleexpress**
17:20 **Pogoda**
17:35 **Daję słowo - Maciej Orłoś - Anna Dymna** - talk-show



18:40 **Jaka to melodia?** - teleturniej muzyczny
19:30 **Program inform. 19.30**
19:55 **Pytanie dnia**
20:05 **Sport**
20:10 **Pogoda**
20:25 **Czarna śmierć** - serial, 2025
21:25 **Zakochana jedynka - Grace księżna Monako** - obycz., Szwajc., Włochy, Belgia, Franc., USA, 2014
23:20 **Chrzciny** - fab., Polska, 2021
00:50 **Sprawdzamy** - magazyn
01:15 **Dobry dzień na egzekucję** - western, USA, 1959
02:45 **Mój tydzień z Marilyn** - obycz., USA, Wlk. Bryt., 2011
04:20 **Jaka to melodia?** - teleturniej muzyczny

TVP 2

04:00 **Dla niesłyszących - Barwy szczęścia** - serial obyczajowy, Polska, 2025
05:45 **Dla niesłyszących - M jak miłość** - serial obyczajowy, Polska, 2025
06:45 **Operacja zdrowie** - magazyn medyczny
07:30 **Pytanie na śniadanie - w tym: Serwis info i Pogoda flesz** - magazyn poranny
11:00 **Jak to się mówi, czyli Kasia u Bralczyka** - magazyn
11:40 **To było tak - benefis Bohdana Łazuki** - widowisko
14:00 **Familiada** - teleturniej
14:35 **Koło fortuny** - teleturniej
15:10 **Szansa na sukces. Opole 2026** - widowisko muzyczne



16:15 **Tak to leciało** - teleturniej muzyczny
17:15 **Zaślubiona** - serial, Włochy, 2022
18:20 **Rodzinka.pl** - serial komediowy
18:50 **Niepewne sytuacje** - program rozrywkowy, 2025
19:05 **James Bond - Zabójczy widok** - sens., Wlk. Bryt., USA, 1985
21:25 **Zalewski na dobry wieczór** - widowisko muzyczne
22:35 **Nadzieja** - dramat, Nor., 2019
00:50 **Krucjata - prawo serii** - serial krym., Polska, 2020
01:55 **Dla ciebie wszystko** - obycz., USA, 2014
03:55 **Rodzinka.pl** - serial kom.

TVN

05:45 **Uwaga!** - program interw.
06:00 **Batwheels I** - animacja
06:15 **Ukryta prawda** - program obyczajowy
07:10 **Magda gotuje internet** - program kulinarno-rozrywkowy. Tym razem w kuchni Magdy Gessler pojawi się stylistka i kostiumografka Malwina Wędzikowska.
07:45 **Dzień Dobry TVN** - magazyn poranny
11:30 **Co za tydzień** - magazyn rozrywkowy
12:15 **Bitwa o gości** - program rozrywkowy
13:25 **Podróż na tajemniczą wyspę** - przygod., USA, 2012. Sean Anderson odbiera zakodowany sygnał SOS z wyspy, której nie ma na mapie. Znajduje się tam jego zaginiony dziadek, którego Sean postanawia odnaleźć.



15:35 **Skoki narciarskie: Puchar Świata, Klinghental**
18:25 **The Floor** - teleturniej
19:00 **Fakty**
19:30 **Sport**
19:40 **Pogoda**
19:45 **Lego Masters** - program rozrywkowy
20:50 **Poszukiwacze zaginionej arki** - przygod., USA, 1981
23:15 **Inwazja** - SF, USA, Australia, 2007
01:20 **Blue Beetle** - przygod., USA, Meksyk, 2023
03:40 **MasterChef** - program kulinarno-rozrywkowy
04:50 **Uwaga!** - program interwencyjny
05:05 **Nauka jazdy** - reality show

POLSAT

06:00 **Nowy dzień**
08:00 **Halo tu Polsat** - poranny program informacyjno-rozrywkowy
11:00 **Sekretne życie zwierzaków domowych 2** - anim., USA, 2019. Animowana komedia o życiu, jakie prowadzą zwierzęta domowe po tym, jak ich ludzie opuszczają dom każdego dnia.
12:50 **Jak wytresować smoka 3** - anim., USA, Jap., 2019. Dorastającego Wikinga o imieniu Czkawka i smoka Szczerbatka połączyła przed laty przyjaźń, którą teraz czeka ciężka próba.
15:05 **Rycerze z Szanghaju** - kom., USA, 2003
17:30 **Awantura o kasę** - teleturniej
18:50 **Wydarzenia** - program informacyjny
19:20 **Sport**



19:25 **Pogoda**
19:30 **Państwo w Państwie** - program interwencyjny
19:55 **Robin Hood** - sens., USA, Wlk. Bryt., 2010. Robin Hood jako łucznik służył w armii króla Ryszarda I w wojnie przeciwko Francuzom i... robił wszystko, by przeżyć. Po śmierci władcy on i jego towarzysze broni wracają do ojczyzny.
23:00 **Samarytanin** - sens., USA, 2022
01:05 **Najpierw strzelaj, potem zwiedzaj** - kom., Wlk. Bryt., USA, 2008
03:30 **Świat według Kiepskich** - serial komediowy
04:40 **Disco Gramy** - program muzyczny
05:25 **Telezakupy TV Okazje**

TVP Kultura

05:50 **Złote przeboje Marka Grechuty** - 1990
06:50 **Rozmowy (nie)wygodne - Małgorzata Potocka**
07:50 **Marceli Szpak dziwi się światu - Pora korali** - serial animowany, 2004
08:00 **Liturgia prawosławna w Ełku**
09:05 **Cykl adwentowy - Radość** - program religijny
09:20 **Wspólny dom** - magazyn
10:05 **Wielcy mistrzowie malarstwa - Pissarro** - serial dok., Franc., 2015
11:10 **Wstęp Wolny** - felieton
11:25 **Pan wzywał, Milordzie?** - serial komediowy, Wlk. Bryt., 1988
12:30 **Bob Dylan** - dokument, Wlk. Bryt., 2005
14:45 **W poszukiwaniu dobrego filmu** - magazyn
15:25 **Claude Monet: ulotne impresje** - dok., Niemcy, 2020

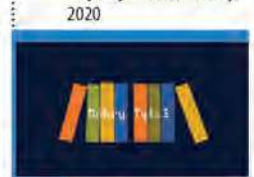

16:35 **Dobry tytuł** - magazyn
17:15 **Niedziela z... Izą Kuną**
18:00 **Historia literatury według Kabaretu Moralnego Niepokoju** - widowisko
20:00 **Fisher King** - fab., USA, 1991
22:30 **Ronnie Wood - portret artysty** - dok., Wlk. Bryt.
23:50 **Noc krótkich filmów - Tata i butelki • Kucharz na krawędzi**
00:25 **Raz na milion lat - piosenki zespołu Republika** - cz. I - koncert, 2025
01:30 **Kino nocne - Żona** - dram., Szwajc., USA, 2017
03:25 **Wszyscy święci** - film TVP, 2002
05:00 **Legendy Paryża** - serial dokumentalny, Franc., 2024

TV Puls

06:00 **Taki jest świat** - przegląd wydarzeń z całego globu.
06:35 **Kobra - oddział specjalny** - Semir zostaje zaatakowany przez trzy tajemnicze samochody na autostradzie. Policjant zostaje porwany nim udaje mu się jednak skontaktować z Paułem za pomocą kamerki w telefonie.
09:25 **Ranczo** - serial komediowy, Polska
14:40 **Naga broń 2 1/2: Kto obroni prezydenta?** - kom., USA, 1991. Gdy naukowiec Dr Mainheimer ma opublikować niekorzystny dla branży energetycznej raport o przyszłości źródeł energii, koncerny porywają go i zastępują sobowtórem. Do akcji wkracza Porucznik Frank Drebin.



16:30 **Johnny English: Reaktywacja** - komedia, Francja, Wlk. Bryt., 2011
18:35 **Naga broń 33 1/3: Ostateczna zniewaga** - komedia, USA, 1994
20:00 **Prawo zemsty** - akcja, USA, 2009
22:10 **Bóg zemsty** - akcja, USA, 2011
00:15 **Człowiek pies** - akcja, Franc., Wlk. Bryt., USA, 2005
02:30 **Taki jest świat** - wiadomości polityczne, gospodarcze i naukowe ciekawostki.
03:10 **Dyżur** - serial medyczny
03:50 **Menu na miarę** - program kulinarny
04:15 **Dyżur** - serial medyczny
05:00 **Dzielnica strachu** - serial kryminalny

TVN 7

05:10 **Szkoła** - Kinga Sulma, podrywa nowego ucznia z liceum. Chłopak jest bardzo przystojny, jednak już na pierwszej randce nastolatka przekonuje się, że nie mają wspólnych tematów do rozmów.
06:00 **Wiza na miłość** - serial paradokumentalny
06:55 **New Looney Tunes III** - animacja
07:25 **Zróbmy sobie dom** - program rozrywkowy
08:35 **Scooby-Doo!** - kom., USA, Kan., 2020
10:25 **Unboxing - Wielkie Otwarcie** - reality show
11:00 **Ukryta prawda** - program obyczajowy
14:00 **Detektywi** - program kryminalny
15:00 **Wojownicze żółwie ninja: Wyjście z cienia** - przygod., USA, Hong Kong, Chiny, Kan., 2016



17:25 **Zbuntowana** - przygod., USA, 2015
20:00 **Dzika furia** - przygod., USA, 2018
22:25 **Zielona granica** - obycz., Polska, USA, Franc., Czechy, Belgia, Niemcy, Turcja, 2023. Po przeprowadzce na Podlasie psycholożka Julia staje się mimowolnym świadkiem dramatycznych wydarzeń na granicy polsko-białoruskiej. Świadoma ryzyka i konsekwencji prawnych, przyłącza się do grupy aktywistów.
01:30 **Sekcja rytmiczna** - sens., USA, Wlk. Bryt., Hiszp., Irlandia, 2020
03:30 **Usterka** - program poradnik.
04:10 **Druga strona medalu** - talk-show

TV 4

06:00 Łowcy skarbów. Kto da więcej - reality show 06:55 Wielkie tajemnice historii - dokument 08:45 Ewa gotuje - program kulinarny 09:05 Galileo - ciekawostki popularnonaukowe, intrygujące zagadki ze świata nauki i techniki
11:05 Agent i pół - komedia, USA, 2016 13:30 Morderstwo w Orient Expressie - sensacyjny, USA, 2017 15:50 Kontakt - sensacyjny, USA, 1997 18:55 Uroczysko - serial krym. 20:00 Sprawiedliwi. Trójmiasto
00:00 Stop Drogówka - serial policyjny 01:00 U progu katastrofy - dokument, USA, 2017 02:55 Interwencja - magazyn reporterów 03:25 Lubię disco! 04:25 Top 10 - Lista Przebojów - magazyn muzyczny 05:30 Telezakupy TV Okazje

TV Trwam

09:25 Przegląd Tyg.„Niedziela" 09:30 Trufle w Polsce 10:00 Msza św. 11:45 Rozważania adwentowe pro-life 12:00 Anioł Pański z Ojcem Św. Leonem XIV 12:15 Papież Polak do Rodaków 12:30 Oratorium o bł. Jerzym Popiełuszko 14:00 János Esterházy. Niewymazana historia
15:00 Wieś to też Polska 16:00 Inf. dnia 16:10 Koncert życzeń 16:50 Mateczniki Polskości 17:00 Natura et Homo 17:30 Sól ziemi 17:55 Poczet Wlk. Polaków 18:00 Anioł Pański 18:05 Inf. dnia 18:15 Rozmowy niedok. 19:25 Św. na każdy dzień
19:30 Moja Katolicka Rodzina 20:00 Inf. dnia 20:20 Różaniec 20:50 Myśląc Ojczyzna 21:00 Apel Jasnog. 21:20 Inf. dnia 21:40 Retrospekcja 21:45 Stan Bezp. Państwa 21:55 Św. na każdy dzień 22:00 Mocni Jego mocą 22:45 Jak wygrać małżeństwo? 23:00 Jak my to widzimy

eprasa.pl 9a8594fe51

PONIEDZIAŁEK • 15 grudnia

TVP 1

05:25 **Wichrowe wzgórze** - serial
06:15 **Akacjowa 38** - serial, 2017
07:00 **Transmisja mszy Świętej**
07:30 **Studio raban** - magazyn
08:00 **Serwis info**
08:10 **Pogoda info**
08:20 **Zaraz wracam** - serial, 2025
09:00 **Ranczo** - serial obycz., 2008
10:00 **Komisarz Alex** - serial krym.
11:00 **Ojciec Mateusz** - serial
12:00 **Serwis info**
12:10 **Agrobiznes**
12:30 **Agropogoda** - magazyn
12:40 **To się opłaca** - magazyn
12:55 **BBC w jedynce - Planeta Ziemia - Wybrzeża** - dok., Wlk. Bryt., 2023
14:00 **Wichrowe wzgórze** - serial
15:00 **Serwis info**
15:15 **Reporterzy** - magazyn
15:35 **Gra słów. Krzyżówka** - teleturniej
16:05 **Dziedzictwo** - serial, Turcja
17:00 **Teleexpress; Pogoda**



17:30 **Jaka to melodia?** - teleturniej muzyczny
18:10 **Klan** - telenowela TVP
18:45 **Akacjowa 38** - serial, 2017
19:30 **Program inform. 19.30**
19:55 **Pytanie dnia**
20:10 **Sport; Pogoda**
20:30 **Teatr Telewizji - Biała bluzka** - spektakl, 2025
22:10 **Postscriptum - Biała bluzka** - dyskusja
22:40 **Anna. Szczęśliwa i pogodzona** - dok., Polska, 2025
23:50 **Balans bieli** - magazyn
00:30 **Wykrywacz kłamstw**
00:55 **Ułaskawienie** - dram., Polska, Czechy, Słowacja, 2018
02:45 **Skarbiec** - krym., USA, 2016
04:25 **Zagłada superjachtu Bayesian** - dok., Wlk. Bryt., 2024

TVP 2

04:30 **Na dobre i na złe** - serial
05:30 **M jak miłość** - serial, 2022
06:25 **Rodzina (nie od) święta** - magazyn
06:55 **Dla niesłyszących - Barwy szczęścia** - serial obycz., 2025
07:30 **Pytanie na śniadanie - w tym: Serwis info i Pogoda flesz**
11:50 **Dla niesłyszących - Okrasa łamie przepisy** - magazyn kulinarny
12:30 **Koło fortuny** - teleturniej
13:15 **Postaw na milion** - teleturniej
14:05 **Va banque** - teleturniej
14:35 **Na sygnale** - serial fabularyzowany
15:05 **La Promesa - pałac tajemnic** - serial, Hiszp.
15:50 **Przepis dnia**
16:00 **Koło fortuny** - teleturniej
16:35 **Familiada** - teleturniej



17:20 **Miłość i nadzieja** - serial obycz., Turcja, 2022
18:15 **Va banque** - teleturniej
18:50 **Jeden z dziesięciu** - telet.
19:25 **Barwy szczęścia** - serial obycz., 2025
19:55 **Przepis dnia**
20:05 **Barwy szczęścia** - serial obycz., 2025
20:40 **Kulisy serialu „M jak miłość"**
20:55 **M jak miłość** - serial, 2025
21:55 **Na sygnale** - serial fabularyzowany
22:55 **Cztery pory roku w Hawanie** - serial krym., Hiszp., 2017
23:55 **Kod Dedala** - sens., Belgia, Franc., 2019
01:55 **Stulecie winnych** - serial, 2022
02:50 **Akacjowa 38** - serial

TVN

05:40 **Uwaga!** - program interwencyjny
05:55 **Ukryta prawda** - program obyczajowy
06:50 **Kuchenne rewolucje** - program kulinarno-rozrywkowy
07:45 **Dzień Dobry TVN** - magazyn poranny
11:25 **Kuchenne rewolucje** - program kulinarno-rozrywkowy
13:35 **Ukryta prawda** - program obyczajowy
16:50 **Szpital św. Anny** - program obycz.
17:55 **Detektywi** - Podczas imprezy u kolegi Oskara Wilkowskiego nieoczekiwanie pojawia się kobieta, która jest przestraszona, pobita i prosi o pomoc. Gonią ją niebezpieczni mężczyźni.
19:00 **Fakty**
19:35 **Sport**



19:40 **Kroniki Pucharu Świata w skokach narciarskich**
19:45 **Pogoda**
19:55 **Uwaga!** - program interwencyjny
20:10 **Doradca smaku** - program kulinarny
20:15 **Na Wspólnej** - serial obycz., Polska
20:55 **San Andreas** - katastrof., USA, 2015
23:25 **Wojna światów** - SF, USA, 2005
01:50 **Mamuśki mają wychodne** - kom., USA, 2017
03:15 **Co za tydzień** - magazyn rozrywkowy
03:50 **CSI: Kryminalne zagadki Las Vegas** - serial, USA
04:45 **Uwaga!** - program interw.
05:00 **Nauka jazdy** - reality show

POLSAT

06:00 **Nowy dzień**
08:30 **Malanowski i Partnerzy** - serial kryminalny. Syn klientki detektywów, Borys, nie wrócił na noc do domu, a rano nie pojawił się w szkole. Równocześnie z domu zniknęły pieniądze.
09:30 **Trudne sprawy** - program obyczajowy
11:30 **Gliniarze** - Na podwarszawską wieś pada blady strach - w odstępie dwóch tygodni dwie staruszki zostają brutalnie zamordowane.
14:40 **Dlaczego ja?** - serial paradokumentalny
15:50 **Wydarzenia** - program informacyjny
16:15 **Pogoda**
16:20 **Interwencja** - magazyn reporterów
16:30 **Na ratunek 112** - serial obyczajowy



17:40 **Gliniarze** - serial paradokumentalny
18:00 **Pierwsza miłość** - serial obyczajowy
18:50 **Wydarzenia** - program informacyjny
19:15 **Gość Wydarzeń** - rozmowa dnia
19:30 **Sport**
19:45 **Pogoda**
20:00 **Mega hit - Niezniszczalni 4** - sens., USA, 2023
22:10 **Szakal** - sens., USA, Wlk. Bryt., Franc., 1997
00:55 **Cynicy i praktycy** - obycz., USA, 2020
03:15 **Nasz Nowy Dom** - program rozrywkowy
04:40 **Disco Gramy** - program muzyczny
05:25 **Telezakupy TV Okazje**

TVP Kultura

06:05 **Afisz kulturalny ekstra**
06:10 **Muzyczne poranki**
06:30 **Od ucha do ucha - My Name is Edgar and I Have a Cow • Luce i Skała** - filmy anim.
07:05 **Tamte lata, tamte dni - Andrzej Seweryn** - magazyn
07:40 **Podróże z historią - Śladem Wikingów** - rep.
08:25 **Dobry tytuł** - magazyn literacki
09:00 **Noce i dnie** - serial, 1977
10:10 **Bodo** - dram., Polska, 2016
12:10 **Wielcy mistrzowie malarstwa - Pissarro** - serial dok., Franc., 2015
13:10 **Wstęp Wolny** - felieton
13:25 **Tamte lata, tamte dni - Włodzimierz Nahorny** - magazyn
14:05 **Krótki dzień pracy** - film TVP, 1981
15:35 **Noce i dnie** - serial, Polska, 1977



16:50 **Tygodnik Kulturalny**
17:45 **Bez stałego adresu - Bob Dylan** - dok., Wlk. Bryt., 2005
20:00 **Na wschód od Hollywood - Lunana. Szkoła na końcu świata** - obycz., Bhutan, Hongkong, 2019
22:00 **Porozmawiajmy szczerze**
22:40 **Fisher King** - fab., USA, 1991
01:05 **Łódź Kultury - Lidia Popiel**
01:45 **Kino nocne - Apocalypto** - fab., USA, 2006
04:15 **Więcej niż fikcja - Ronnie Wood - portret artysty** - dok., Wlk. Bryt., 2019
05:30 **Tamte lata, tamte dni - Alicja Majewska** - magazyn

TV Puls

06:00 **Nash Bridges** - Na miejscu zbrodni Nash i Joe odkrywają, że morderca podszył się pod ofiarę i uciekł przy pomocy ambulansu. Aby złapać przestępcę postanawiają wypuścić z więzienia jego dawnego wspólnika.
08:00 **Kobra - oddział specjalny** - Semir i Paul podczas jazdy samochodem słyszą dochodzące z oddali strzały. Po chwili spotykają umierającego mężczyznę, który przed śmiercią daje im wskazówkę odnośnie jego zabójcy.
10:00 **Zbuntowany anioł** - serial obyczajowy
11:55 **Wspaniałe stulecie** - serial kostiumowy
13:50 **Lombard. Życie pod zastaw** - paradokument
15:50 **Ranczo** - serial kom., Polska



18:00 **Lombard. Życie pod zastaw** - paradokument
20:00 **Komornik 2** - akcja, USA, 2020. Zawodowi windykatorzy French i Sue, zostają wezwani do Las Vegas, by odebrać dług od nieuczciwego właściciela kasyna.
22:05 **Komando** - akcja, USA, 1985
23:55 **Czas rozliczenia** - akcja, Kanada, USA, 2019
02:00 **Dzielnica strachu** - serial kryminalny
03:00 **Lombard. Życie pod zastaw** - paradokument fabularny
04:00 **Taki jest świat** - przegląd wydarzeń z całego globu.
05:00 **Dzielnica strachu** - serial kryminalny

TVN 7

05:20 **Ten moment** - Gdy Adam doznaje ataku serca, w szpitalu Natalia poznaje od lat skrywany sekret jego życia...
05:50 **Szkoła** - Gimnazjalista Radek Borysiak jest wyśmiewany na lekcjach wychowania fizycznego. Postanawia więc założyć własną drużynę piłkarską.
08:35 **Ukryta prawda** - program obyczajowy
11:40 **Detektywi** - Dwaj chłopcy znajdują w opuszczonym sierocińcu ciało mężczyzny. Przestraszeni wzywają na pomoc detektywów.
12:40 **W-11 Wydział Śledczy** - W podmiejskim lesie znaleziono nieprzytomnego chłopca. Kilka dni wcześniej został porwany z supermarketu.
14:55 **Zapukaj do moich drzwi** - telenowela



15:55 **Sąd rodzinny** - program sądowy
16:55 **Tajemnice miłości** - serial paradokumentalny
17:55 **Zagadki losu** - program obycz.
19:00 **Ukryta prawda** - program obyczajowy
20:00 **Wyścig o złoto** - film wojenny, Nor., 2022
22:40 **Przemytnik** - sens., USA, Kan., 2018. 80-letni Earl Stone zostaje kurierem narkotykowym kartelu.
00:55 **Krzysztof** - obycz., Polska, 2010
02:50 **Żyjąc z potworem** - historie ludzi dzielących dom z zabójcą
03:40 **SOS Ekipy w akcji**
04:30 **Druga strona medalu** - talk-show

TV 4

06:00 Łowcy skarbów. Kto da więcej **07:55** Bogaty Dom - Biedny Dom - program paradok. **08:55** Policjantki i Policjanci - serial paradok. **10:55** Na Ratunek 112 - serial obyczajowy **11:55** Trudne sprawy - program obyczajowy **14:55** Ktoś tu kłamie? **15:55** Łowcy skarbów. Kto da więcej **18:00** Policjantki i Policjanci - serial paradok. **20:00** Uroczysko - serial krym. **21:00** Sprawiedliwi - Wydział Kryminalny - serial policyjny **22:00** Sprawiedliwi. Trójmiasto - serial kryminalny **23:00** Nieśmiertelny - sensacyjny, USA, Wlk. Bryt., 1986 **01:25** Love Island. Wyspa miłości - reality show **02:25** Hardkorowy lombard **02:55** SuperLudzie - serial o osobach z niepełnosprawnościami **05:30** Telezakupy TV Okazje

TV Trwam

09:30 Moja Katolicka Rodzina **09:55** Św. na każdy dzień **10:00** Inf. dnia **10:15** Rozmowy niedok. **11:20** Stan Bezp. Państwa **11:30** Warto być ojcem **12:00** Anioł Pański **12:03** Inf. dnia **12:20** Władysław hr. Zamoyski - Pan z Wielkopolski - Władca Tatr **13:30** Msza św. **14:30** Św. Grzegorz Wielki **15:25** Obrona Cisnej **15:50** Ma się rozumieć **16:00** Inf. dnia **16:10** Sanktuaria polskie **16:30** Porady Medyczne Bonifratrów **17:00** Świadkowie **17:30** Moja parafia **17:55** Poczet Wlk. Polaków **18:00** Anioł Pański **18:05** Inf. dnia **18:15** Rozmowy niedok. **19:25** Św. na każdy dzień **19:30** Poznajemy Polskę **19:45** Modlitwa z udziałem dzieci **20:00** Inf. dnia **20:20** Różaniec **20:50** Myśląc Ojczyzna **21:00** Apel Jasnog. **21:20** Inf. dnia **21:40** Polski Punkt Widzenia **22:00** Z wędką nad wodę

WTOREK • 16 grudnia

TVP 1

05:25 **Wichrowe wzgórze** - serial
06:15 **Akacjowa 38** - serial, 2017
07:00 **Transmisja mszy Świętej**
07:30 **Kościół z bliska**
08:00 **Serwis info**
08:10 **Pogoda info**
08:20 **Zaraz wracam** - serial, 2025
09:00 **Ranczo** - serial obycz., 2008
10:00 **Komisarz Alex** - serial krym.
11:00 **Ojciec Mateusz** - serial
12:00 **Serwis info**
12:10 **Agrobiznes**
12:30 **Agropogoda** - magazyn
12:40 **Magazyn rolniczy**
12:55 **Kanada - sztuka przetrwania na dzikiej północy** - dokument, 2022
14:00 **Wichrowe wzgórze** - serial obycz., Turcja, 2024
15:00 **Serwis info**
15:15 **Reporterzy** - magazyn
15:35 **Gra słów. Krzyżówka** - teleturniej
16:05 **Dziedzictwo** - serial, Turcja



17:00 **Teleexpress**
17:20 **Pogoda**
17:30 **Jaka to melodia?** - teleturniej muzyczny
18:10 **Klan** - telenowela TVP
18:45 **Akacjowa 38** - serial, 2017
19:30 **Program inform. 19.30**
19:55 **Pytanie dnia**
20:10 **Sport**
20:15 **Pogoda**
20:30 **Zaraz wracam** - serial, 2025
21:10 **Reguła milczenia** - dram., USA, 2012
23:20 **Złodziej w hotelu** - fab., USA, 1955
01:10 **Wykrywacz kłamstw** - magazyn
01:35 **Cudownie ocalony** - kom., Polska, 2004
03:20 **Grace księżna Monako** - obycz., Szwajc., Włochy, Belgia, Franc., USA, 2014

TVP 2

04:35 **Na dobre i na złe** - serial
05:30 **M jak miłość** - serial, 2022
06:25 **Świadectwo w miłości** - reportaż
06:55 **Dla niesłyszących - Barwy szczęścia** - serial, 2025
07:30 **Pytanie na śniadanie - w tym: Serwis info i Pogoda flesz**
11:45 **Rosół polski** - magazyn kulinarny
12:30 **Koło fortuny** - teleturniej
13:15 **Miłość i nadzieja** - serial obycz., Turcja, 2022
14:05 **Va banque** - teleturniej
14:35 **Na sygnale** - serial fabularyzowany
15:05 **La Promesa - pałac tajemnic** - serial, 2023
15:50 **Przepis dnia**
16:00 **Koło fortuny** - teleturniej
16:35 **Familiada** - teleturniej
17:20 **Miłość i nadzieja** - serial obycz., Turcja, 2022



18:15 **Va banque** - teleturniej
18:50 **Jeden z dziesięciu** - telet.
19:25 **Barwy szczęścia** - serial obycz., 2025
19:55 **Przepis dnia**
20:05 **Barwy szczęścia** - serial obycz., 2025
20:40 **Kulisy serialu „M jak miłość"**
20:55 **M jak miłość** - serial, 2025
21:55 **Na sygnale** - serial fabularyzowany
22:25 **Magazyn ekspresu reporterów**
23:30 **33 sceny z życia** - dram., Polska, 2008
01:20 **Nadzieja** - dramat, Nor., 2019
03:40 **W pułapce kliknięć: ciemna strona cyfrowego świata** - dok., Hiszp., 2022

TVN

05:40 **Uwaga!** - program interwencyjny
05:55 **Ukryta prawda** - program obyczajowy
06:50 **Kuchenne rewolucje** - program kulinarno-rozrywkowy
07:45 **Dzień Dobry TVN** - magazyn poranny
11:25 **Kuchenne rewolucje** - program kulinarno-rozrywkowy
13:35 **Ukryta prawda** - program obyczajowy
16:50 **Szpital św. Anny** - program obycz.
17:55 **Detektywi** - program kryminalny. Współlokatorka Mai Korczyk zaprasza ją na weekend do rodzinnego domu. Na miejscu dziewczyny odkrywają zwłoki ojca koleżanki Mai.
19:00 **Fakty**
19:35 **Sport**
19:45 **Pogoda**



19:55 **Uwaga!** - program interwencyjny
20:10 **Doradca smaku** - program kulinarny
20:15 **Na Wspólnej** - serial obycz., Polska
20:55 **Włoska robota** - sens., USA, Franc., Wlk. Bryt., 2003
23:15 **Gliniarz z Beverly Hills II** - komedia, USA, 1987
01:20 **Kuba Wojewódzki** - talk-show
02:25 **Nastolatki rządzą... kasą**
03:15 **Szpital św. Anny** - serial obycz., Polska
04:05 **CSI: Kryminalne zagadki Las Vegas** - serial, USA
04:55 **Uwaga!** - program interwencyjny
05:10 **Jak to jest zrobione** - serial popularnonaukowy

POLSAT

06:00 **Nowy dzień**
08:30 **Malanowski i Partnerzy** - serial kryminalny. Śmiertelnie chory Syn Agaty Turskiej, Dawid jest chory na raka. Zostało mu kilka miesięcy życia. Ostatnio poznał młodą pracownicę solarium, Martynę, i oszalał na jej punkcie.
09:30 **Trudne sprawy** - program obyczajowy
11:30 **Gliniarze** - W trakcie kontroli drogówka znajduje nieprzytomną i zgwałconą kobietę na pace samochodu pijanego mężczyzny, który nie chce...
14:40 **Dlaczego ja?** - serial paradokumentalny
15:50 **Wydarzenia** - program informacyjny
16:15 **Pogoda**
16:20 **Interwencja** - magazyn reporterów



16:30 **Na ratunek 112** - serial obyczajowy
17:00 **Gliniarze** - paradokument
18:00 **Pierwsza miłość** - serial obyczajowy
18:50 **Wydarzenia** - program informacyjny
19:15 **Gość Wydarzeń** - rozmowa dnia
19:30 **Sport**
19:45 **Pogoda**
19:55 **Szklana pułapka** - sens., USA, 1988
22:50 **Krwawa profesja** - sens., USA, 2002
01:10 **To dopiero początek** - kom., USA, 2017
03:10 **Nasz Nowy Dom** - program rozrywkowy
04:40 **Disco Gramy** - program muzyczny
05:25 **Telezakupy TV Okazje**

TVP Kultura

06:05 **Afisz kulturalny ekstra**
06:10 **Muzyczne poranki**
06:55 **Tamte lata, tamte dni - Anna Nehrebecka** - mag.
07:35 **Latarnie polskiego wybrzeża** - dok., Polska, 2015
08:20 **Dzień z życia artysty**
09:00 **Noce i dnie** - serial, 1977
10:10 **Chopin. Pragnienie miłości** - dram., Polska, 2002
12:20 **Kamizelka** - film TVP, 1971
13:20 **Liam Gallagher - 48 godzin w Rockfield** - dok., USA, 2022
14:20 **Mama płacze deszczem** - anim., Franc., 2021
15:00 **Hala odlotów** - talk-show
16:00 **Czarna suknia** - dram, Polska, 1967
17:00 **Noce i dnie** - serial, 1977
18:05 **Łódź Kultury - Piotr Głowacki**
18:45 **Po drugiej stronie kamery** - dokument, Polska, 1975
20:00 **Pożegnanie z Marią** - Teatr Telewizji, 1966



21:20 **Lekkie obyczaje - Respect** - biograficzny, muzyczny, USA, 2020. Opowieść o Arethcie Franklin, jednej z najsłynniejszych wokalistek XX wieku.
23:55 **W poszukiwaniu dobrego filmu** - magazyn
00:35 **Gauguin na Tahiti. Raj utracony** - dokument, Włochy, 2019
02:15 **Lunana. Szkoła na końcu świata** - dramat, Bhutan, Hongkong, 2019
04:15 **Którędy po sztukę - KwieKulik** - magazyn
04:30 **Tygodnik Kulturalny** - magazyn
05:20 **Na kredyt** - obyczajowy, krótkometrażowy, Polska, 2008

TV Puls

06:00 **Nash Bridges** - serial kryminalny
08:00 **Kobra - oddział specjalny** - Na autostradzie Paul i Jenny widzą zdezorientowanego mężczyznę przed samochodem. Postanawiają mu pomóc - ratują go przed potrąceniem. Kiedy odkrywają kim jest mężczyzna, są w szoku.
10:00 **Zbuntowany anioł** - serial obyczajowy
11:55 **Wspaniałe stulecie** - serial kostiumowy
13:50 **Lombard. Życie pod zastaw** - Linda to świeżo upieczona mama, która nie radzi sobie z trudami macierzyństwa. 32-letnia kobieta miała świetną pracę, perspektywy i tak naprawdę wcale nie chciała mieć dziecka... Opieka nad córeczką ją przytłacza...



15:50 **Ranczo** - serial kom., Polska
18:00 **Lombard. Życie pod zastaw** - paradokument
20:00 **Demonstracja siły** - akcja, USA, 2013
22:05 **Śmiertelna rozgrywka** - akcja, USA, 2017. Agent CIA otrzymuje informację o planowanym zamachu. Czy uda mu się powstrzymać islamistów
23:55 **Snajper: Reguły wojny** - akcja, USA, 2016
01:30 **Dzielnica strachu** - serial kryminalny
02:30 **Lombard. Życie pod zastaw** - paradokument
03:25 **Menu na miarę** - program kulinarny
05:00 **Dzielnica strachu** - serial kryminalny

TVN 7

05:20 **Ten moment** - Marta i Filip są małżeństwem, ale choć spodziewają się dziecka, nie układa im się najlepiej.
05:50 **Szkoła** - Ania Grochot z liceal nej 3d zakłada się z koleżanką o to, która z nich pierwsza poderwie nowego ucznia. Obie dziewczyny są pewne wygranej, ale to Ania pierwsza całuje Artura. Amelia postanawia się odegrać.
08:35 **Ukryta prawda** - program obyczajowy
11:40 **Detektywi** - Maja Korczyk jest przypadkowym świadkiem znęcania się starszych nastolatek nad młodszą dziewczynką. Odprowadza 10-latkę do domu i mówi jej matce, co wydarzyło się w parku.
12:40 **W-11 Wydział Śledczy** - program kryminalny



14:55 **Zapukaj do moich drzwi** - telenowela
15:55 **Sąd rodzinny** - program sądowy
16:55 **Tajemnice miłości** - serial
17:55 **Zagadki losu** - program obycz.
19:00 **Ukryta prawda** - program obyczajowy
20:00 **Miasto złodziei** - sens., USA, 2010
22:45 **Dzika furia** - przygod., USA, 2018
00:55 **Starsky i Hutch** - film, USA, 2004
02:55 **Żyjąc z potworem** - historie ludzi dzielących dom z zabójcą
03:45 **SOS Ekipy w akcji** - program policyjny
04:35 **Druga strona medalu** - talk-show

TV 4

06:00 Łowcy skarbów. Kto da więcej **07:55** Bogaty Dom - Biedny Dom - program paradok. **08:55** Policjantki i Policjanci - serial paradok. **10:55** Na Ratunek 112 - serial obyczajowy **11:55** Trudne sprawy - program obyczajowy **14:55** Ktoś tu kłamie? **15:55** Łowcy skarbów. Kto da więcej **18:00** Policjantki i Policjanci - serial paradok. **20:00** Uroczysko - serial krym. **21:00** Sprawiedliwi - Wydział Kryminalny - serial policyjny **22:00** Sprawiedliwi. Trójmiasto - serial kryminalny **23:00** Krwawa rozgrywka - sens., Chiny, Hong Kong, 2017 **01:20** Love Island. Wyspa miłości - reality show **02:25** Hardkorowy lombard - reality show **02:55** SuperLudzie - serial o osobach z niepełnosprawnościami **05:30** Telezakupy TV Okazje

TV Trwam

09:35 Św. na każdy dzień **09:40** Woda i las - źródło życia **10:00** Inf. dnia **10:15** Jak my to widzimy **10:45** Zew natury **11:00** Mocni w Wierze **11:35** Słowo życia **11:40** Ma się rozumieć **11:50** Św. na każdy dzień **12:00** Anioł Pański **12:03** Inf. dnia **12:20** Leśne rzeki **13:00** „Mazurek Dąbrowskiego" **13:30** Msza św. **14:30** Podobni do ewangelicznego siewcy **15:00** Baron Feliks Konopka - życie i twórczość **15:50** Ma się rozumieć **16:00** Inf. dnia **16:10** Jestem mamą **16:25** Przyroda w Obiektywie **16:40** Zdrowie z Bożej Apteki **17:00** Wierzę w Boga **17:30** Rajd Katyński **17:55** Poczet Wlk. Polaków **18:00** Anioł Pański **18:05** Inf. dnia **18:15** Rozmowy niedok. **19:25** Św. na każdy dzień **19:30** Każdy maluch to potrafi **19:45** Modlitwa z udziałem dzieci **20:00** Inf. dnia **20:20** Różaniec **20:50** Myśląc Ojczyzna **21:00** Apel Jasnog. **21:20** Inf. dnia

eprasa.pl 9a8594fe51

ŚRODA • 17 grudnia

TVP 1

05:25 **Wichrowe wzgórze** - serial
06:10 **Akacjowa 38** - serial, 2017
07:00 **Transmisja mszy Świętej**
07:30 **Rodzina (nie od) święta** - magazyn
08:00 **Serwis info; Pogoda info**
08:20 **Zaraz wracam** - serial, 2025
09:00 **Ranczo** - serial obycz., 2008
10:00 **Komisarz Alex** - serial krym.
11:00 **Ojciec Mateusz** - serial
12:00 **Serwis info**
12:10 **Agrobiznes**
12:30 **Agropogoda** - magazyn
12:40 **Rok w ogrodzie extra** - magazyn
12:50 **Przyroda w symbiozie - Wrzosowiska** - serial dok., Franc., 2022
14:00 **Wichrowe wzgórze** - serial obycz., Turcja, 2024
15:00 **Serwis info**
15:15 **Reporterzy** - magazyn
15:35 **Gra słów. Krzyżówka** - teleturniej



16:05 **Dziedzictwo** - serial, Turcja
17:00 **Teleexpress; Pogoda**
17:30 **Jaka to melodia?** - teleturniej muzyczny
18:10 **Klan** - telenowela TVP
18:45 **Akacjowa 38** - serial, 2017
19:30 **Program inform. 19.30**
19:55 **Pytanie dnia**
20:10 **Sport; Pogoda**
20:30 **Zaraz wracam** - serial, 2025
21:10 **Tak to się robi w Marsylii** - serial, Franc., 2024
22:10 **Sekielski wieczorową porą** - talk-show
23:15 **Kamienne pięści** - dram., USA, 2016
01:10 **Wykrywacz kłamstw**
01:35 **Reguła milczenia** - dram., USA, 2012
03:50 **Magazyn ekspresu reporterów**
04:50 **Tacy byliśmy** - reportaż

TVP 2

05:00 **Rodzinka.pl** - serial kom.
05:30 **M jak miłość** - serial, 2022
06:25 **Mozaika żydowska. Magazyn kulturalno-religijno-społeczny**
06:55 **Dla niesłyszących - Barwy szczęścia** - serial obycz., 2025
07:30 **Pytanie na śniadanie - w tym: Serwis info i Pogoda flesz**
11:50 **Gwiazdorska kuchnia Ani** - magazyn kulinarny
12:30 **Koło fortuny** - teleturniej
13:15 **Miłość i nadzieja** - serial obycz., Turcja, 2022
14:05 **Va banque** - teleturniej
14:35 **Na sygnale** - serial fabularyzowany
15:05 **La Promesa - pałac tajemnic** - serial, Hiszp., 2023
15:50 **Przepis dnia**
16:00 **Koło fortuny** - teleturniej



16:15 **Familiada** - teleturniej
17:20 **Miłość i nadzieja** - serial obycz., Turcja, 2022
18:15 **Va banque** - teleturniej
18:50 **Jeden z dziesięciu** - telet.
19:25 **Barwy szczęścia** - serial
19:55 **Przepis dnia**
20:05 **Barwy szczęścia** - serial obycz., 2025
20:40 **Przepis dnia**
20:55 **Na dobre i na złe** - serial
21:55 **Na sygnale** - serial
22:55 **Peaky blinders** - serial, Wlk. Bryt., 2017
00:05 **Byle do świąt** - fab., Kan., 2021
01:50 **Cztery pory roku w Hawanie** - serial krym., Hiszp., 2017
02:45 **Akacjowa 38** - serial
03:30 **Matki wojny** - dok., Ukraina, 2023

TVN

05:40 **Uwaga!** - program interwencyjny
05:55 **Ukryta prawda** - program obyczajowy
06:50 **Kuchenne rewolucje** - program kulinarno-rozrywkowy
07:45 **Dzień Dobry TVN** - magazyn poranny
11:25 **Kuchenne rewolucje** - program kulinarno-rozrywkowy
13:35 **Ukryta prawda** - program obyczajowy
16:50 **Kuchenne rewolucje** - program kulinarno-rozrywkowy
17:55 **Detektywi** - Detektyw Maciej Dębosz umawia się na spotkanie z dawnym kolegą z policji, jednak na miejscu, nad rzeką, gdzie mieli wspólnie wędkować, dochodzi do wybuchu namiotu przyjaciela.
19:00 **Fakty**



19:35 **Sport**
19:45 **Pogoda**
19:55 **Uwaga!** - program interwencyjny
20:25 **Doradca smaku** - program kulinarny
20:30 **Na Wspólnej** - serial obycz., Polska
21:10 **Gliniarz z Beverly Hills III** - kom., USA, 1994
23:30 **Wielki Mike** - obycz., USA, 2009
02:10 **Kuchenne rewolucje** - program kulinarno-rozrywkowy
03:00 **MasterChef** - program kulinarno-rozrywkowy
04:10 **Uwaga!** - program interwencyjny
04:35 **Nauka jazdy** - reality show
05:00 **Jak to jest zrobione** - serial popularnonaukowy

POLSAT

06:00 **Nowy dzień**
08:30 **Malanowski i Partnerzy** - Malanowski i jego partnerzy stają się obiektem ataków tajemniczego mściciela. Jest to najwyraźniej echo jakiejś sprawy z przeszłości.
09:30 **Trudne sprawy** - program obyczajowy
11:30 **Gliniarze** - Na podwarszawskim osiedlu dochodzi do śmiertelnego pobicia mężczyzny, który był karany za gwałt.
14:40 **Dlaczego ja?** - serial paradokumentalny
15:50 **Wydarzenia** - program informacyjny
16:15 **Pogoda**
16:20 **Interwencja** - magazyn reporterów
16:30 **Na ratunek 112** - serial obyczajowy
17:00 **Gliniarze** - serial paradokumentalny



18:00 **Pierwsza miłość** - serial
18:50 **Wydarzenia** - program informacyjny
19:15 **Gość Wydarzeń** - rozmowa dnia
19:30 **Sport**
19:45 **Pogoda**
19:55 **Wkręceni** - komedia, Polska, 2013. Sympatyczny Ślązak Franek Szpak mimo wrodzonego wdzięku osobistego - nie ma szczęścia w miłości...
22:05 **Złodziej tożsamości** - kom., USA, 2013
00:35 **Szklana pułapka** - sens., USA, 1988
03:25 **Nasz Nowy Dom** - program rozrywkowy
04:40 **Disco Gramy** - program muzyczny
05:25 **Telezakupy TV Okazje**

TVP Kultura

06:05 **Afisz kulturalny ekstra**
06:10 **Muzyczne poranki** - Teledyski
07:00 **Tamte lata, tamte dni - Tadeusz Rolke** - magazyn
07:35 **Podróże z historią - Jak zostać husarzem?** - dok., Polska, 2015
08:20 **W poszukiwaniu dobrego filmu** - magazyn
09:00 **Noce i dnie** - serial, 1977
10:05 **Czarna suknia** - film TVP, 1967
11:05 **Sędziowie** - spektakl teatralny, 1974
12:20 **Mistrz tańca** - film TVP, 1968
13:10 **Po drugiej stronie kamery** - dok., Polska, 1975
14:25 **Tygodnik Kulturalny**
15:20 **Skarga** - dram., Polska, 1991
17:00 **Noce i dnie** - serial, 1977
18:10 **Którędy po sztukę - Wilhelm Sasnal - Bez tytułu** - magazyn



18:30 **Informacje kulturalne**
18:50 **Reżyserzy - Carol Reed** - dok., Wlk. Bryt., 2018
19:45 **Cykl adwentowy - Radość** - program religijny
20:00 **Panorama kina polskiego - Czarny mercedes** - sensacyjny, Polska, 2019
22:15 **Na wodach północy** - serial, Wlk. Bryt., 2021
23:30 **Hala odlotów** - talk-show
00:30 **Wojciech Myrczek & Paweł Tomaszewski - Stulecie Franka Sinatry na 50-lecie Jazz Forum**
01:50 **Respect** - fab., USA, 2020
04:25 **Liam Gallagher - 48 godzin w Rockfield** - dok., USA, 2022
05:25 **Tamte lata, tamte dni - Tadeusz Rolke** - magazyn

TV Puls

06:00 **Nash Bridges** - serial krym.
08:00 **Kobra - oddział specjalny** - Podczas zabawy karnawałowej Semir, Paul i Jenny bawią się wspólnie. Nagle impreza zostaje przerwana przez zamaskowanych klaunów, którzy kradną między innymi obrączkę Semira.
10:00 **Zbuntowany anioł** - serial obyczajowy
11:55 **Wspaniałe stulecie** - serial kostiumowy
13:50 **Lombard. Życie pod zastaw** - Kamil to znudzony życiem 36-latek, który zdradza swoją żonę Paulinę z młodszą od niej Michaliną. Pewnego dnia okazuje się, że kochanka jest w ciąży...
15:50 **Ranczo** - serial kom., Polska



18:00 **Lombard. Życie pod zastaw** - paradokument fabularny
20:00 **Mizantrop** - thriller, USA, 2023. Juarez to małe meksykańskie miasteczko położone na granicy USA. Od wielu lat mają w nim miejsce morderstwa młodych kobiet.
22:20 **Miasto śmierci** - thriller, USA, 2007
00:25 **Twarze w tłumie** - thriller, Turcja, 2011
02:25 **Dzielnica strachu** - serial kryminalny
03:20 **Menu na miarę** - program kulinarny
04:00 **Lombard. Życie pod zastaw** - paradokument
05:00 **Dzielnica strachu** - serial kryminalny

TVN 7

05:20 **Ten moment** - Bezrobotny Szymon nie może dogadać się ze swoją byłą żoną Magdą w sprawie opieki nad ich wspólną córką. Postanawia popełnić samobójstwo.
05:50 **Szkoła** - Gimnazjaliści Olek i Paweł pożyczyli pieniądze od osiedlowych chuliganów. Szybko okazuje się, że nie mają z czego oddać długu...
08:35 **Ukryta prawda** - program obyczajowy
11:40 **Detektywi** - program kryminalny. Detektyw Jakub Nowacki składa swojemu umierającemu mentorowi, z którym pracował w policji, obietnicę, że postara się rozwiązać sprawę sprzed 10 lat.
12:40 **W-11 Wydział Śledczy** - program kryminalny



14:35 **Zapukaj do moich drzwi** - telenowela
15:55 **Sąd rodzinny** - program sądowy
16:55 **Tajemnice miłości** - serial
17:55 **Zagadki losu** - program obycz.
19:00 **Ukryta prawda** - program obyczajowy
20:00 **Faceci od kuchni** - kom., Franc., Hiszp., 2012
21:55 **Inwazja** - SF, USA, Australia, 2007
23:55 **Człowiek na krawędzi** - sens., USA, 2012
02:05 **Żyjąc z potworem** - historie ludzi dzielących dom z zabójcą
02:55 **SOS Ekipy w akcji** - program policyjny
03:45 **Usterka** - program poradnik.
04:20 **Druga strona medalu**

TV 4

06:00 Łowcy skarbów. Kto da więcej **07:55** Bogaty Dom - Biedny Dom - program paradok. **08:55** Policjantki i Policjanci - serial paradok. **10:55** Na Ratunek 112 - serial obyczajowy **11:55** Trudne sprawy - program obyczajowy **14:55** Ktoś tu kłamie? **15:55** Łowcy skarbów. Kto da więcej **18:00** Policjantki i Policjanci - serial paradok. **20:00** Uroczysko - serial krym. **21:00** Sprawiedliwi - Wydział Kryminalny - serial policyjny **22:00** Sprawiedliwi. Trójmiasto - serial kryminalny **23:00** Nieuchwytny cel - sens., USA, 1993 **01:05** Love Island. Wyspa miłości - reality show **02:10** Hardkorowy lombard **02:40** Interwencja - magazyn reporterów **02:55** Śmierć na 1000 sposobów **03:25** Lubię disco! **04:25** Top 10 - Lista Przebojów **05:30** Telezakupy

TV Trwam

09:30 Sanktuaria polskie **09:50** Św. na każdy dzień **10:00** Audiencja Generalna Ojca Św. Leona XIV z Watykanu **11:10** Mateczniki Polskości **11:25** Jestem mamą **11:40** Myśląc Historia **11:50** Odnaleźć siebie **12:00** Anioł Pański **12:03** Inf. dnia **12:20** Życie lasu. Storczyki **13:00** Ojcostwo polecam **13:30** Msza św. **14:30** Misja Szczecin-Madagaskar **15:00** Leśni mocarze **15:50** Ma się rozumieć **16:00** Inf. dnia **16:10** Na zdrowie **16:30** Powołani **17:00** Po stronie prawdy **17:55** Poczet Wlk. Polaków **18:00** Anioł Pański **18:05** Inf. dnia **18:15** Rozmowy niedok. **19:25** Św. na każdy dzień **19:30** Historie animowane z Nowego Testamentu **20:00** Inf. dnia **20:20** Różaniec **20:50** Myśląc Ojczyzna **21:00** Apel Jasnog. **21:20** Inf. dnia **21:40** Polski Punkt Widzenia **22:00** Przetrwaliśmy

CZWARTEK • 18 grudnia

TVP 1

05:25 **Wichrowe wzgórze** - serial
06:15 **Akacjowa 38** - serial, 2017
07:00 **Transmisja mszy Świętej**
07:30 **Dobre historie** - magazyn
08:00 **Serwis info**
08:10 **Pogoda info**
08:20 **Zaraz wracam** - serial, 2025
09:00 **Ranczo** - serial. obycz, 2008
10:00 **Komisarz Alex** - serial krym.
11:00 **Ojciec Mateusz** - serial
12:00 **Serwis info**
12:10 **Agrobiznes**
12:30 **Agropogoda** - magazyn
12:35 **To się opłaca** - magazyn
12:50 **Przyroda w symbiozie - Góry** - serial dok., Franc., 2022
14:00 **Wichrowe wzgórze** - serial obycz., Turcja, 2024
15:00 **Serwis info**
15:15 **Reporterzy** - magazyn
15:35 **Gra słów. Krzyżówka** - teleturniej
16:05 **Dziedzictwo** - serial, Turcja



17:00 **Teleexpress**
17:20 **Pogoda**
17:30 **Jaka to melodia?** - teleturniej muzyczny
18:10 **Klan** - telenowela TVP
18:45 **Akacjowa 38** - serial, 2017
19:30 **Program inform. 19.30**
19:55 **Pytanie dnia**
20:10 **Sport; Pogoda**
20:30 **Zaraz wracam** - serial, 2025
21:10 **Ojciec Mateusz** - serial
22:10 **Sprawa dla reportera**
23:10 **Ostatnia wyprawa** - dok., Polska, Szwajc., 2024
00:15 **Wykrywacz kłamstw** - magazyn
00:40 **Tak to się robi w Marsylii** - serial, Franc., 2024
01:45 **Złodziej w hotelu** - fab., USA, 1955
03:45 **Sprawa dla reportera**
04:35 **Tacy byliśmy** - reportaż

TVP 2

04:35 **Na dobre i na złe** - serial obyczajowy
05:30 **M jak miłość** - serial, 2022
06:20 **Operacja zdrowie** - magazyn medyczny
06:55 **Dla niesłyszących - Barwy szczęścia** - serial obycz., 2025
07:30 **Pytanie na śniadanie - w tym: Serwis info i Pogoda flesz**
11:50 **Podróż po jeden uśmiech** - reportaż
12:30 **Koło fortuny** - teleturniej
13:15 **Miłość i nadzieja** - serial obycz., Turcja, 2022
14:05 **Va banque** - teleturniej
14:35 **Na sygnale** - serial fabularyzowany
15:05 **La Promesa - pałac tajemnic** - serial
15:50 **Przepis dnia**
16:00 **Koło fortuny** - teleturniej
16:35 **Familiada** - teleturniej



17:20 **Miłość i nadzieja** - serial obycz., Turcja, 2022
18:15 **Va banque** - teleturniej
18:50 **Jeden z dziesięciu** - teleturniej
19:25 **Barwy szczęścia** - serial obycz., 2025
19:55 **Przepis dnia**
20:05 **Barwy szczęścia** - serial obycz., 2025
20:45 **Berlin ku'damm - 63** - serial, Niemcy, 2016
21:45 **Morderstwa na Belle-Ile** - dram., Franc., 2020
23:35 **Twardziele** - fab., USA, 2012
01:25 **Lepsza połowa** - serial, 2020
02:00 **Kruk - szepty słychać po zmroku** - serial krym., Polska, 2018
03:00 **Akacjowa 38** - serial

TVN

05:30 **Uwaga!** - program interw.
05:55 **Ukryta prawda** - program obyczajowy
06:50 **Kuchenne rewolucje** - program kulinarno-rozrywkowy
07:45 **Dzień Dobry TVN** - magazyn poranny
11:25 **Kuchenne rewolucje** - program kulinarno-rozrywkowy
13:35 **Ukryta prawda** - program obyczajowy
16:50 **Kuchenne rewolucje** - program kulinarno-rozrywkowy
17:55 **Detektywi** - Zaginął Alan Sadocha. Jego rodzice twierdzą, że syn nie miał przed nimi tajemnic. Detektywi postanawiają porozmawiać z uczniami liceum.
19:00 **Fakty**
19:35 **Sport**
19:45 **Pogoda**



19:55 **Uwaga!** - program interwencyjny
20:10 **Doradca smaku** - program kulinarny
20:15 **Na Wspólnej** - serial obycz., Polska
20:55 **Kuchenne rewolucje** - program kulinarno-rozrywkowy
22:00 **Król życia** - obycz., Polska, 2015
00:00 **Mroczny rycerz** - przygod., USA, Wlk. Bryt., 2008
03:00 **Szpital św. Anny** - serial obycz., Polska
03:50 **CSI: Kryminalne zagadki Las Vegas** - serial, USA
04:45 **Uwaga!** - program interwencyjny
05:00 **Nauka jazdy** - reality show

POLSAT

06:00 **Nowy dzień**
08:30 **Malanowski i Partnerzy** - serial kryminalny. Detektywi są świadkami porwania młodej kobiety. Trop prowadzi do pewnego klubu.
09:30 **Trudne sprawy** - program obyczajowy
11:30 **Gliniarze** - W podwarszawskim lesie dochodzi do makabrycznej zbrodni - dwoje turystów zostaje zamordowanych na polu namiotowym. Okolica kryje wiele mrocznych tajemnic...
14:40 **Dlaczego ja?** - serial paradokumentalny
15:50 **Wydarzenia** - program informacyjny
16:15 **Pogoda**
16:20 **Interwencja** - magazyn reporterów
16:30 **Na ratunek 112** - serial obyczajowy



17:00 **Gliniarze** - serial paradokumentalny
18:00 **Pierwsza miłość** - serial obyczajowy
18:50 **Wydarzenia** - program informacyjny
19:15 **Gość Wydarzeń** - rozmowa dnia
19:30 **Sport**
19:45 **Pogoda**
19:55 **A więc wojna** - kom., USA, 2012
22:05 **Jak ona to robi?** - kom., USA, 2011
00:00 **Wkręceni** - kom., Polska, 2013
02:10 **Pokaż kotku, co masz w środku** - kom., Polska, 2011
04:40 **Disco Gramy** - program muzyczny
05:25 **Telezakupy TV Okazje**

TVP Kultura

06:05 **Afisz kulturalny ekstra**
06:15 **Muzyczne poranki**
06:55 **Tamte lata, tamte dni - Krystyna Janda** - magazyn
07:35 **Podróże z historią - Na straży Gdańska** - dok., Polska, 2015
08:15 **Porozmawiajmy szczerze**
09:00 **Noce i dnie** - serial, 1977
10:10 **Skarga** - dram., Polska, 1991
11:40 **Kwiaty i jaszczury. Historia majoliki nieborowskiej** - dok. fabularyzowany, 2023
12:05 **Reżyserzy - Carol Reed** - dok., Wlk. Bryt., 2018
13:00 **Kolekcja - Gruppa** - felieton
13:20 **Niedziela z... Izą Kuną**
14:15 **Złoto dezerterów** - kom., Polska, 1998
16:25 **Lalka** - serial, 1977
17:55 **Dzień z życia artysty** - magazyn



18:35 **Wstęp Wolny** - felieton
18:55 **Portrety - John Wayne - więcej niż mit** - dok., Franc., 2019
20:00 **Hala odlotów** - talk-show
21:00 **Zorro** - przygod., Włochy, Franc., 1975
23:10 **Łódź Kultury - Piotr Głowacki**
23:45 **Czarny mercedes** - sens., Polska, 2019
02:00 **Na wodach północy** - serial, Wlk. Bryt., 2021
03:15 **Wojciech Myrczek & Paweł Tomaszewski - Stulecie Franka Sinatry na 50-lecie Jazz Forum**
04:30 **Niebo bez gwiazd** - dok., Polska, 2017
05:30 **Tamte lata, tamte dni - Krystyna Janda** - magazyn

TV Puls

06:00 **Nash Bridges** - serial krym.
08:00 **Kobra - oddział specjalny** - Na autostradzie dochodzi do ataku, w wyniku którego zostaje ranny mężczyzna. Poszkodowany w nim mężczyzna udaje się w kierunku kościoła. Paul i Semir postanawiają go śledzić. Mężczyzna jednak wkrótce umiera.
10:00 **Zbuntowany anioł** - serial obyczajowy
11:55 **Wspaniałe stulecie** - serial kostiumowy
13:50 **Lombard. Życie pod zastaw** - 13-letni Tymon jest stale dializowany z powodu przewlekłej niewydolności nerek. Dwa lata wcześniej jego tata Filip oddał mu swoją nerkę, ale organizm chłopca ją odrzucił.



15:50 **Ranczo** - serial kom., Polska
18:00 **Lombard. Życie pod zastaw** - paradokument
20:00 **Pies** - kom., USA, 2022. Pełen wzruszeń film o byłym żołnierzu, który przemierza kalifornijskie wybrzeże, by pomóc niesfornemu psu Lulu dotrzeć na pogrzeb jego właściciela.
22:05 **Powiedz tak** - kom., Niemcy, USA, 2001
00:05 **Miłość jest blisko** - kom., Polska, 2022
02:10 **Dzielnica strachu** - serial kryminalny
03:00 **Lombard. Życie pod zastaw** - paradokument
03:55 **Menu na miarę** - program kulinarny
05:00 **Dzielnica strachu** - serial

TVN 7

05:20 **Ten moment** - 16-letnia Monika mieszka w Pułtusku, marzy o sławie i karierze. Chce za wszelką cenę pojechać na casting dla tancerzy w teledysku.
05:50 **Szkoła** - program obycz. Asia Kobut z 2c gimnazjum interesuje się wróżbami i horoskopami. Jest przerażona, kiedy dostaje smsa z przepowiednią o końcu świata.
08:35 **Ukryta prawda** - program obyczajowy
11:40 **Detektywi** - program kryminalny. Podczas akcji dwójki ekologów zostaje uprowadzona dziewczyna klienta detektywów, Alicja. Mężczyzna jest przekonany, że za porwaniem stoi...
12:40 **W-11 Wydział Śledczy** - program kryminalny
14:55 **Zapukaj do moich drzwi** - telenowela



15:55 **Sąd rodzinny** - program sądowy
16:55 **Tajemnice miłości** - serial
17:55 **Zagadki losu** - program obycz.
19:00 **Ukryta prawda** - program obyczajowy
20:00 **Jak przeżyć święta** - kom., USA, 2004
22:10 **Desert Flower** - obycz., Wlk. Bryt., Niemcy, Austria, 2009
00:45 **Wojownicze żółwie ninja: Wyjście z cienia** - przygod., USA, Hong Kong, Chiny, Kan., 2016
02:55 **SOS Ekipy w akcji** - program policyjny
03:45 **Fachowcy** - program paradokumentalny
04:20 **Druga strona medalu** - talk-show

TV 4

06:00 Łowcy skarbów. Kto da więcej **07:55** Bogaty Dom - Biedny Dom - program paradok. **08:55** Policjantki i Policjanci - serial paradok. **10:55** Na Ratunek 112 - serial obyczajowy **11:55** Trudne sprawy - program obyczajowy **14:55** Ktoś tu kłamie? **15:55** Łowcy skarbów. Kto da więcej **18:00** Policjantki i Policjanci - serial paradok. **20:00** Uroczysko - serial krym. **21:00** Sprawiedliwi - Wydział Kryminalny - serial policyjny **22:00** Sprawiedliwi. Trójmiasto - serial kryminalny **23:00** Nieśmiertelny - sens., USA, Wlk. Bryt., 1986 **01:25** Love Island. Wyspa miłości - reality show **02:25** Hardkorowy lombard **02:55** Śmierć na 1000 sposobów **03:25** Lubię disco! **04:25** Top 10 - Lista Przebojów **05:30** Telezakupy TV Okazje

TV Trwam

09:20 Historie animowane z Nowego Testamentu **09:45** Oświadczenie Fundacji Lux Veritatis **10:00** Inf. dnia **10:15** Rozmowy niedok. **11:25** Myśląc Ojczyzna **11:35** Przyroda i ludzie **12:00** Anioł Pański **12:03** Inf. dnia **12:20** Katolicy a tożsamość Europy **13:05** Mateczniki Polskości **13:20** Przegląd Tyg. „Niedziela" **13:30** Msza św. **14:35** W służbie Bogu i Ojczyźnie **15:00** Po stronie prawdy **15:50** Ma się rozumieć **16:00** Inf. dnia **16:10** Z wędką nad wodę **16:35** Sól ziemi **17:05** Akademia pro-life **17:30** Odpowiedzialni za Kościół **17:55** Poczet Wlk. Polaków **18:00** Anioł Pański **18:05** Inf. dnia **18:15** Rozmowy niedok. **19:25** Św. na każdy dzień **19:30** Każdy maluch to potrafi **19:45** Modlitwa z udziałem dzieci **20:00** Inf. dnia **20:20** Różaniec **20:50** Głos Polski **21:00** Apel Jasnog. **21:20** Inf. dnia

eprasa.pl 9a8594fe51

horoskop

przygotowała **Wiedźma Agata**

Baran
Zanim zaangażujesz się w cudzy spór, zastanów się, czy na pewno w jakikolwiek sposób dotyczy on Ciebie. Lepiej nie wtrącaj się, zwaśnione strony dojdą do porozumienia, a Ty zostaniesz posądzony o dolewanie oliwy do ognia. To chyba Ci nie jest potrzebne, tym bardziej, że wzrasta w Tobie pozytywne nastawienie do ludzi i wcale nie chcesz kłótni. Trzymaj się tego.

Byk
Obudzą się w Tobie ambitne plany i chęć zmiany świata, przynajmniej w tym zakresie, na który masz lub możesz mieć wpływ. Nie zabraknie Ci wyobraźni, dobrej kondycji intelektualnej i siły przebicia. Doskonale będziesz wiedział, czego chcesz i jak to osiągnąć, ale też będziesz świadomy wielkiego wysiłku i, mimo wszystko, wysokiej ceny za sukces. Wybieraj.

Bliźnięta
Zapragniesz zmian, nie wystarczy Ci to, co masz. Zaczniesz się rozglądać za kolejną szansą odmiany losu i raczej nie usiedzisz na miejscu. Pamiętaj jednak, że poza awansem i pieniędzmi, liczy się coś jeszcze. Zadbaj o ludzi, wśród których jesteś. Masz tam sporo emocjonalnych zaległości. Jeśli się z nimi szybko nie uporasz, raczej nie usłyszysz miłych słów.

Rak
Nieświadomość pewnych rzeczy nie zawsze może być usprawiedliwieniem. Dlatego widząc dość dziwne zachowanie najbliższych osób, zapytaj wprost, o co chodzi. Odpowiedź nie przyjdzie łatwo, ale gdy zaczniesz zgłębiać sprawę, naprawdę wiele się dowiesz. Trochę się zdziwisz, że nie wiedziałeś o tylu istotnych rzeczach.

Lew
Z wielu stron zaczną napływać dobre wiadomości. Bliskie osoby zmienią plany, aby być blisko Ciebie, przełożeni sypną nieco więcej grosza, a partner znajdzie nagle górę pięknych słów. Trochę Cię to wszystko zaskoczy, ale wyjaśnienie szybko się znajdzie i będzie nieco prozaiczne. Mimo wszystko przed Tobą bardzo miłe chwile.

Panna
Twój świat zachwieje się w posadach. To wszystko z powodu dość gwałtownego obudzenia się ze swoistego letargu. Okaże się, że nie było tak, jak dotąd myślałeś. Trzeba wszystko zacząć od nowa. Trochę pokręcisz się w miejscu, trochę popytasz mądrzejszych od siebie i zaczniesz iść swoją drogą. Stać Cię na to i dobrze wybierzesz, tylko zachowaj odwagę w sercu.

Waga
Reakcje Twoich przełożonych czy ludzi z otoczenia mogą być zupełnie inne, niż się spodziewasz. Trochę Cię może zaboleć, bo zamiast wdzięczności możesz spotkać niezadowolenie i pretensje. Dlatego staraj się wtajemniczać ludzi w to, co robisz. Wyjaśniaj, tłumacz, pokazuj, pytaj o zdanie i pozwól decydować właściwym osobom.

Skorpion
Wewnętrznie przygotowujesz się na podróż, ale daleki jesteś od podjęcia ostatecznej decyzji. Jeśli zrealizujesz swój plan, narazisz się na niezadowolenie bliskiej osoby, jeśli zrezygnujesz, możesz po czasie bardzo żałować. Może, mimo że tego nie zakładasz, zabierzesz partnera ze sobą? W końcu masz siłę rozprawić się z niesłusznymi zarzutami.

Strzelec
Uda Ci się uporządkować wiele sfer życia. W pracy zorientujesz się, czego od Ciebie wymagają i będą to oczekiwania na miarę Twoich możliwości. W domu znajdziesz zrozumienie z partnerem i nawet Twoje najnowsze plany zyskają aprobatę i zrozumienie. Przede wszystkim poczujesz, ze jesteś akceptowany i potrzebny.

Koziorożec
Bardzo pomyślnie uda Ci się zakończyć pewną ważną sprawę. Długo na to czekałeś i wreszcie będziesz mógł pozwolić sobie na radość i świętowanie sukcesu. Nareszcie też będziesz mógł głośno o tym mówić. Odezwij się do przyjaciół, odśwież stare, dobre znajomości, bo będziesz chciał dzielić swoją radość z ludźmi. Odrodzi się Twoja miłość do świata.

Wodnik
Bardzo będzie Ci przeszkadzać irytacja i to bez wyraźnego powodu. Niepotrzebnym słowem czy zachowaniem możesz wywołać burzę, której skutki nie dadzą się przewidzieć. Raczej staraj się pogodzić z chwilową niedyspozycją. Załóż, że czasem los płata takie figle i trzeba poczekać na efekty swoich starań. Będą później, ale pojawią się, nie trzeba ich przekreślać.

Ryby
Popłyną do Ciebie dobre wiadomości i pojawią się ciekawe perspektywy. Teraz potrzebne będzie Twoje zaangażowanie i gotowość do pracy. Tymczasem bardziej będzie pociągać Cię słodkie ciepełko i lenistwo. Obudź się, nie przegap swojej szansy. Idź po nitce do kłębka, a dowiesz się ciekawych i bardzo przydatnych rzeczy.

kółko fortuny nr 50

W naszym kółku fortuny wystarczy odgadnąć podane hasło (ujawnione litery nie powtarzają się w haśle) i zadzwonić do redakcji w poniedziałek **o godz. 12.30** pod numer **52 334 88 88**. Numer konkursowy NIE JEST numerem premium. Opłata za połączenie zgodna z cennikiem operatora. Wygrywa pierwsza osoba, która dodzwoni się z prawidłową odpowiedzią. Rozwiązań pasujących do łamigłówki może być kilka. W takim przypadku trzeba liczyć na szczęście i trafić w hasło, które wymyśliliśmy w redakcji.

kółko **fortuny**
Kategoria:
święta

	I				I		I

Wyrażam zgodę na przetwarzanie moich danych osobowych, tj. imienia i nazwiska oraz adresu przez Jo! Media spółka z ograniczoną odpowiedzialnością z siedzibą w Tucholi 89-500, ul. dra Karasiewicza 3 w celu uczestnictwa w konkursie o nazwie „Kółko fortuny". Zgodę wyrażam dobrowolnie. Wiem, że w każdej chwili będę mógł/mogła odwołać zgodę przez pisemne oświadczenie dostarczone do redakcji „Tygodnika Tucholskiego".



Rozwiązanie kółka nr 49 „Taczka" (ogród).

nagrodę wygrywa:

Kazimierz Dzwonkowski z Cekcyna
– zestaw książek ufundowany przez „Tygodnik Tucholski"

Nagroda do odebrania w redakcji.

krzyżówka nr 50

przygotowała **Bożena Olszewska**



POZIOMO:
4) rozbroi minę
8) pracownik budowlany
9) przed nazwiskiem
10) służy do burzenia murów
11) ujemna cecha charakteru
15) drewniana deseczka do krycia dachów
17) oznaka jakiegoś zjawiska
20) ptak o krótkim ogonie i szaroniebieskim upierzeniu, występuje w Polsce
21) atom o ujemnym ładunku elektrycznym
23) figura w szachach
24) niegodziwość, haniebność
26) wodze, lejce
27) warstwa zaprawy na ścianie
29) szósty okres ery paleozoicznej
30) część twarzy
31) zagadkowość

PIONOWO:
1) świątynia protestancka
2) polowanie
3) potocznie: areszt, więzienie
4) organ dowodzenia armią
5) klejnot z muszli
6) arena dla boksera
7) warcabowa bierka
11) samochód półciężarowy
12) fach, profesja
13) litewska metropolia
14) od stycznia do grudnia
16) krążenie krwi w organizmie
18) komisja konkursowa
19) taniec towarzyski w takcie 3/4
22) niestaranność
25) król Itaki, bohater eposu Homera
28) towarzysz, kompan

Litery z pól ponumerowanych od 1 do 25 utworzą rozwiązanie – przysłowie ludowe

Z rozwiązaniem krzyżówki trzeba zadzwonić do redakcji w poniedziałek **o godz. 12.00** pod numer **52 334 88 88**. Numer konkursowy NIE JEST numerem premium. Opłata za połączenie zgodna z cennikiem operatora.

Wygrywa pierwsza osoba, która dodzwoni się z prawidłową odpowiedzią.

Wyrażam zgodę na przetwarzanie moich danych osobowych, tj. imienia i nazwiska oraz adresu przez Jo! Media spółka z ograniczoną odpowiedzialnością z siedzibą w Tucholi 89-500, ul. dra Karasiewicza 3 w celu uczestnictwa w konkursie o nazwie „Krzyżówka". Zgodę wyrażam dobrowolnie. Wiem, że w każdej chwili będę mógł/mogła odwołać zgodę przez pisemne oświadczenie dostarczone do redakcji „Tygodnika Tucholskiego".

Rozwiązanie krzyżówki nr 49 „Wielkie rzeki cicho płyną".

nagrodę wygrywa:

Dorota Słoma z Tucholi
– zestaw książek ufundowany przez „Tygodnik Tucholski"

Nagroda do odebrania w redakcji.

Uwaga! NOWA ZASADA W KONKURSACH. 20 października 2022 r. wprowadziliśmy zapis regulaminowy do konkursów: krzyżówki i kółka fortuny. Nowa koncepcja ma na celu urozmaicić obie zabawy i dać szansę na wygraną większej liczbie chętnych uczestników. Zasada brzmi: Zwycięzczyni/zwycięzca jednego z konkursów (krzyżówki lub kółka fortuny) przez okres dwóch tygodni nie może wziąć udziału w konkursach (i w krzyżówce, i w kółku). Ponowny udział w konkursach jest możliwy w trzecim tygodniu/numerze „TT" przypadającym od momentu zwycięstwa. Przestrzeganie tej reguły będzie weryfikowane przez redakcję zarówno w momencie trwania telefonicznego przyjmowania odpowiedzi konkursowych, jak i podczas odbioru nagrody przez zwycięzczynię/zwycięzcę.

Zasada karencji dotyczy personaliów zwycięzców, jak również danego NUMERU TELEFONU, z którego padła zwycięska odpowiedź.

eprasa.pl 9a8594fe51

Cennik ogłoszeń drobnych ważny od 1.12.2022 r.

Ceny ogłoszeń drobnych: zwykłe: do 20 słów – **10 zł**, do 30 słów – **20 zł**, do 40 słów – **30 zł**;
pogrubione: do 20 słów – **20 zł**, do 30 słów – **40 zł**, do 40 słów – **60 zł**.

Użycie na początku ogłoszenia znaku, litery, przedrostka lub słowa niezwiązanego merytorycznie z ogłoszeniem i mającego na celu zmianę alfabetycznej pozycji ogłoszenia w danej rubryce skutkuje **potrojeniem** ceny ogłoszenia. Ostateczną decyzję, czy takie użycie ma miejsce, podejmuje redakcja.

Osoba, która składa zlecenie na reklamę lub ogłoszenie drobne w „Tygodniku Tucholskim" zobowiązuje się do przestrzegania Regulaminu przyjmowania reklam i ogłoszeń w „Tygodniku Tucholskim". Treść regulaminu dostępna w redakcji.

Ogłoszenia drobne do bieżącego numeru przyjmujemy **do wtorku do godziny 16:00**. Można też je dostarczyć do jednego z naszych punktów przyjmowania ogłoszeń drobnych. Termin przyjmowania ogłoszeń do bieżącego numeru w poszczególnych punktach (poza redakcją gazety) może się różnić (zwykle ogłoszenie trzeba dostarczyć do wtorku do godziny 12:00). ***Redakcja zastrzega sobie możliwość odmowy przyjęcia ogłoszenia bez podania przyczyny.***

Punkty przyjmowania ogłoszeń drobnych:
Tuchola: Redakcja „Tygodnika Tucholskiego", ul. Karasiewicza 3; **Gostycyn**: GS „SCh" sklep nr 7, Carrefour Express, ul. Bydgoska 17; **Śliwice**: sklep wielobranżowy „Sabina", ul. Dworcowa 4; **Bysław**: sklep p. Krzyżelewskiego, ul. Główna 61; **Kęsowo**: sklep „Farmer", ul. Główna 17; **Żalno**: sklep „Farmer", ul. Starowiejska 8; **Legbąd**: sklep p. Wolińskiego, ul. ks. Chudzińskiego 5a.

praca

Dam pracę

- Pracownika do pracy przy dachach i przy murarce przyjmę, praca na miejscu – Tuchola i okolice, tel. 603-674-175

nieruchomości

Sprzedam

- Dom w Raciążu, 202 m², 3 pokoje, działka 958 m², 799.000 zł, 720-092-092
- Dom w zabudowie bliźniaczej, 75 m², 4 pokoje, działka 340 m², 540.000 zł, 720-092-092
- Działka 1000 m² w Tucholi, os. Mickiewicza, zabudowana budynkiem przeznaczonym do działalności gospodarczej wraz z mieszkaniem w stanie surowym, 606-733-247
- Działka budowlana 1800 m², Przy Szosie Bydgoskiej, 509-602-213
- Działka z warunkami zabudowy w miejscowości Brda, 3119 m², 95.000 zł, 720-092-092
- Działki budowlane, ok. 1000 m², mogą być na rekreację, gmina Śliwice, 509-602-213
- Działki budowlane, około 1000 m², 60 zł/m², 512-551-865

Kupię

- Ziemię rolną kupię, może być z budynkami, 888-047-905

Oddam w najem

- Kawalerkę wynajmę, umeblowana, osobne wyjście, centralne ogrzewanie. Ze stałym dochodem, 502-378-285

kupno

- Banknoty, monety, żetony, pocztówki itp. Kupię lub wymienię, wycena gratis, tel. 660-665-965
- Skupujemy bydło: byk do 18,50 zł/kg, jałówka do 16,50 zł/kg, krowa do 15 zł/kg, (52) 332-30-88, 606-167-635

różne

- Biuro Tłumaczeń – wszystkie języki europejskie + inne (44), Sępólno Kraj., Nowy Rynek 8 (8-16.30), (52) 388-37-38, 602-739-670, grametwm@wp.pl
- Zwrot podatku + zasiłki: Austria, Anglia, Belgia, Holandia, Niemcy. Sępólno Kraj., Nowy Rynek 8, 602-739-670, grametwm@wp.pl

usługi

- Adaptacja poddaszy, budowy mieszkań A-Z, remonty, docieplanie elewacji, zabudowa poddaszy, k-g, regipsy, szpachlowanie, malowanie, pokrycia dachowe, wolne terminy, 736-792-828
- Adaptacja, aranżacja, budowa poddaszy, pomieszczeń, docieplanie poddaszy wełną, podłogi OSB, kompleksowe wykończenie wnętrz, regipsy, gładzie, malowanie, układanie paneli, płytek, sufity podwieszane, ścianki działowe, tarasy, zadaszenia z drewna, ogrodzenia, A-Z, 725-530-485
- **Budowa dachów, ciesielstwo, grzanie papy termozgrzewalnej, naprawy dachów, tarasów, balkonów, usuwanie przecieków, montaż blachy i parapetów, wymiana rynien, wszystko co związane z dachami, stawianie wiat, zadaszeń, garaży, domków, tarasów, 725-530-485**
- Budowa domów i innych budynków, prace ciesielskie i dekarskie, usuwanie przecieków, murowanie kominów, naprawy dachów, modernizacja poddaszy, tel. 603-674-175
- Budowa domów od podstaw i innych budynków, remonty, modernizacja obiektów, prace wykończeniowe, 508-186-179
- Dachy, ciesielstwo-dekarstwo, remonty dachów, krycie papą termozgrzewalną, budowa domów, sprzedaż pokryć dachowych z usługą 8% VAT, utylizacja azbestu, www.dachmaster.az.pl, 661-969-866
- Elektryk, 602-338-356, 784-700-127
- Remonty, kompleksowo, od A do Z, duże doświadczenie, 782-692-192

motoryzacja

Sprzedam

- Audi A4 B6 130 KM (2004), automat, kombi, od 2021 r. w Polsce jeden właściciel, 7500 zł, więcej informacji: 516-955-473
- BMW m pakiet 2.0 D (2014), bardzo ładne, 509-602-213
- Felgi aluminiowe z oponami zimowymi 17", rozstaw 5x112 mm do VW, felgi stalowe 16", rozstaw 5x114,3 mm, 602-707-197
- Ford transit (1991) 5-osobowy, wywrotka, 8000 zł, ważne opłaty. Subaru forester 4x4 2.0 D (2010), zarejestrowany, 12.000 zł, 786-298-591
- Opel astra 1.6 B (2012), krajowy przebieg 113.084 km, hatchback, 602-355-093
- Opel astra 1.4 B (2004), sprawny, Tuchola, 737-161-257
- Opel corsa 1.3 D (2011), 5-drzwiowa, bogate wyposażenie, 509-602-213
- Toyota 4x4 diesel (2007), tapicerka skórzana, 18.000 zł, sprzedam lub zamienię na maszyny budowlane, wystawiamy fakturę VAT, 500-201-894

Kupię

- Absolutnie auta dostawcze, osobowe, całe lub uszkodzone, skorodowane, stan i rok bez znaczenia, 516-955-473
- Absolutnie auta kupię osobowe oraz dostawcze, całe lub rozbite, na złom, z wyrejestrowaniem, 507-233-461

sprzedaż

- Brona wirnikowa maschio 2,50 m, pług 3-skibowy lemken, obracany hydraulicznie, zgrabiarka karuzelowa do siana niemeyer 4,25 m, wycinak kiszonki, 606-171-473
- Buraki pastewne, 667-313-250
- Byczki i jałóweczki u Irenki, kolorowe, czarno-białe, polskie, 691-117-925, 886-793-508
- Drewno – czuby sosna, 90 zł, możliwy transport, 793-059-486
- Drewno bukowe, suche, w workach, 20 zł/szt., przy zakupie 20 worków transport gratis, 604-560-593
- Drewno opałowe suche, gałęziówka 180 zł/mp, drewno liściaste porąbane twarde, porąbane, 220 zł/mp, transport jednorazowo 3,7 mp, 692-777-786
- Drewno opałowe, workowane, rozpałkowe, kominkowe, suche – sosnowe, świerkowe, liściaste, obrzyny tartaczne, trociny, z dowozem + transport towaru, cięcie, 509-161-734
- Drewno suche, bukowe, w workach, do palenia, rozpałki w piecach, kominach, do wędzenia, wilgotność ok.10%, dowóz od ręki, Tuchola, 571-377-183
- Gęsi i kaczki, Bysław, 782-369-520
- Gniotownik, 665-084-548
- Groch batuta, łubin gorzki karo, do siewu lub do karmienia oraz traktor deutz-fahr agroplus 315, 1350 mgt (2014), 664-863-495
- Jamniki miniaturowe krótkowłose (czarne podpalane), 504-609-084
- Jęczmień, pszenżyto, owies, żyto. 788-594-649
- Koło rozrzutnika 23,1x26, silnik 3900 do wózka widłowego perkins 4-cylindrowego, wózek widłowy bułgarski, sprężarka WAN 2-cylindrowa, 889-682-443
- Kompresor ze zbiornikiem 200 l, fabryczny, uszkodzony, 1200 zł, 500-201-894
- Kosiarka rotacyjna do trawy PZ szer. 2,10 m z rozdrabniaczem, drabiny paszowe zatrzaskowe ocynkowane, wygrody plastikowe dla cieląt, trzody, 606-171-473
- Kukurydza sucha, pszenica, groch, możliwość dowozu, 608-615-448
- Miód rzepakowy z własnej przydomowej pasieki 400 kg, 783-949-930
- Opryskiwacz zawieszany amazone 900-litrowy, lance hydrauliczne 15-metrowe, hala udojowa alfa-laval 2x7, wycielacz dla bydła, przewracarka do siana 6-karuzelowa niemeyer, 606-171-473
- Piasek (pospółka) oraz czarnoziem do ogrodu, rozbiórka domów, tel. 534-665-535
- Prosięta mięsne, 889-353-853
- Prosięta, 8 szt. – waga 30 kg, 250 zł/szt., 798-689-652
- Przyczepka samochodowa do remontu, zarejestrowana oraz betoniarka 200 l na 220V, stan bdb., 723-799-379
- Pszenica ozima i letnia, pszenżyto, tel. 698-816-085
- Pszenżyto, Zalesie, gmina Cekcyn, 697-168-742
- Rowery nowe, używane, duży wybór, holenderskie, niemieckie, polskie, damskie, męskie, dziecięce, młodzieżowe, Tuchola, ul. Świecka 103, 787-449-342
- Rozsiewacz nawozów amazone 1000-litrowy, otwierany hydraulicznie, poskrom weterynaryjny racic dla bydła, betoniarka spalinowa 150-litrowy, wertykulator spalinowy, zamiatarko-odkurzacz spalinowy samojezdny, 606-171-473
- Siano i sianokiszonka – bele 120, 80 zł/szt., pług 3-skibowy i 4-skibowy unia grudziądz, 693-844-125
- Siewnik poznaniak szer. 2,7 m, 888-414-294
- Żyto, Kęsowo, 609-648-205

Ogłoszenie płatne

OGŁOSZENIE

Zgodnie z art. 35 ust. 1 ustawy z dnia 21 sierpnia 1997 r. o gospodarce nieruchomościami,

Wójt Gminy Gostycyn informuje, iż **9.12.2025 r.** został wywieszony na tablicy ogłoszeń Urzędu Gminy w Gostycynie, ul. Bydgoska 8, w sołectwach na okres 21 dni oraz zamieszczony na stronie Biuletynu Informacji Publicznej Gminy Gostycyn (http://www.bip.gostycyn.pl/) wykazy dot. dzierżawy nieruchomości położonych w Gostycynie oraz Pile.

Szczegółowe informacje można uzyskać w Urzędzie Gminy Gostycyn, pok. 2, tel. (52) 336 73 17.

Wójt Gminy Gostycyn
mgr Ireneusz Kucharski



UWAGA!
Ogłoszenia drobne, reklamy i ogłoszenia ramkowe
do najbliższego numeru
„Tygodnika Tucholskiego"
przyjmujemy
do poniedziałku
15 grudnia
do godziny
16:00

informator medyczny

UROLOG
dr n. med. Bartosz Brzoszczyk
specjalista urolog, androlog
Miejskie Centrum Lekarskie
ul. Świecka 27, Tuchola
przyjmuje **poniedziałek** 17.00-20.00
tel. **52 33 433 44**

PRAKTYKA LEKARZA RODZINNEGO
Maciej Krauze
Bagienica 62, 89-520 Gostycyn
Wizyty prywatne w godz. 13:00-22:00
(w niedziele i święta po indywidualnym uzgodnieniu)
Możliwość wykonania USG na miejscu
info: facebook.com/krauze.gabinet
Tel. 791 029 403

auris med BADANIA SŁUCHU
APARATY SŁUCHOWE
refundacja z NFZ
poniedziałek, wtorek, czwartek 9.00-17.00
Tuchola, ul. Świecka 40
tel. 506-130-566

SONUS-MED *Mariola Gwizdała*
Aparaty słuchowe, badanie słuchu
• dobór i sprzedaż aparatów słuchowych
• badanie słuchu • wizyty domowe
• ABR, otoemisja, terapia szumów usznych
• baterie • refundacja NFZ, PCPR, PFRON
piątek 9.00-17.00 **tel. 504 298 407**
TUCHOLA, ul. Świecka 53/2

eprasa.pl 9a8594fe51



Z okazji Świąt Bożego Narodzenia pragniemy złożyć Państwu najserdeczniejsze życzenia spokojnych, pełnych ciepła i radości chwil spędzonych z najbliższymi.

W nadchodzącym roku życzymy Państwu wielu nowych możliwości, sukcesów w realizacji planów i nieustającego rozwoju.

DOŁĄCZ DO NAS

Firma zajmująca się produkcją kontenerów zatrudni pracowników doświadczonych w budowaniu konstrukcji stalowych na stanowiska:

SPAWACZ / MONTER > OPERATOR MASZYN CNC > LAKIERNIK / ŚRUCIARZ > OPERATOR WÓZKA WIDŁOWEGO

Dostępne miejsca pracy w oddziale w Koronowie.

Wymagania:

- umiejętność spawania metodą MAG 135,
- umiejętność obsługi wypalarek CNC/pras krawędziowych i ich oprogramowania,
- umiejętność obsługi elektronarzędzi,
- umiejętność posługiwania się narzędziami pomiarowymi,
- znajomość rysunku technicznego,
- posiadanie uprawnień na wózki widłowe UDT.

Oferujemy:

- stabilne zatrudnienie na podstawie umowy o pracę na pełen etat,
- pracę w rozwijającej się firmie, bedącej jednym z liderów w branży,
- bogaty pakiet socjalny (np. dofinansowanie wczasów, biletów wstępu na imprezy kulturalno-oświatowe, sportowo-rekreacyjne),
- posiłki profilaktyczne w okresie zimowym,
- możliwość podnoszenia kwalifikacji zawodowych,
- wynagrodzenie adekwatne do stanowiska i posiadanych kwalifikacji zawodowych.

Osoby zainteresowane prosimy o przesłanie aplikacji.

e: cv@pol-osteg.pl, t: 52 34 777 07



W CV prosimy o dopisanie klauzuli: Wyrażam zgodę na przetwarzanie danych osobowych zawartych w ofercie pracy dla potrzeb niezbędnych do realizacji procesu rekrutacji, zgodnie z ustawą z dnia 10 maja 2018 roku o ochronie danych osobowych (Dz.U. Z 2019 r., poz. 1781).

Administratorem danych osobowych przetwarzanych w celach rekrutacyjnych jest zakład Pol-Osteg Spółka z o. o. z siedzibą w Bydgoszczy ul. Filtrowa 25, 85-467 Bydgoszcz.

Przysługuje Pani/Panu prawo dostępu do treści swoich danych i ich poprawiania. Podanie danych osobowych jest dobrowolne.

POL OSTEG® FABRYKA KONTENERÓW

Na miarę jutra
Made for tomorrow
Gebaut für die Zukunft

pol-osteg.pl

eprasa.pl 9a8594fe51

Ruszyli „Śladami Kopernika”

Trzydziestoosobowa grupa uczniów ze Szkoły Podstawowej w Gostycynie wzięła udział w trzydniowym turnusie naukowym we Fromborku. Wyjazd był nagrodą w ogólnopolskim konkursie „Śladami Kopernika”, organizowanym przez Fundację Copernicus.

Uczniowie gostycyńskiej podstawówki nagrodę w ogólnopolskim konkursie zdobyli dzięki przygotowanemu dwuminutowemu filmowi, w którym przekonująco uzasadnili, dlaczego to właśnie ich szkoła powinna uczestniczyć w projekcie „Śladami Kopernika”. Turnus naukowy we Fromborku odbył się w terminie 12-14 listopada.

W trakcie wyjazdu młodzież zwiedziła Wzgórze Katedralne, Planetarium i Muzeum Mikołaja Kopernika. Uczniowie mieli okazję zobaczyć m.in. kopię obrazu Jana Matejki „Astronom Kopernik, czyli rozmowa z Bogiem”, mapy z czasów kopernikańskich oraz faksymile rękopisu dzieła Mikołaja Kopernika „O obrotach”, uznawanego za najcenniejszą pamiątkę po astronomie.

Program turnusu obejmował również warsztaty z budowy teleskopów, zajęcia kartograficzne, spacer zielarski oraz lekcję poświęconą ekonomii czasów Kopernika. Nie zabrakło także zajęć terenowych i wspólnego ogniska. Mimo kapryśnej pogody udało się również przeprowadzić wieczorne obserwacje nieba.



Już pierwszego dnia pobytu we Fromborku uczestnicy wycieczki zrobili sobie zdjęcie z figurą Mikołaja Kopernika znajdującą się na fromborskim rynku.

W ostatnim dniu turnusu grupa zwiedziła fromborską promenadę i i zawitała jeszcze raz na rynek oraz zatrzymała się przy muralu przedstawiającym Kopernika. Zwieńczeniem wyjazdu było uroczyste podsumowanie w sali multimedialnej.

– W trakcie pobytu we Fromborku padło wiele miłych słów o naszej grupie, że jest uzdolniona, tak jak i to, że byliśmy jedną z najgrzeczniejszych grup w ogóle – relacjonuje **Mikołaj Janowic**, jeden z opiekunów wycieczki i zarazem koordynator Astrobazy Kopernik w Gostycynie.

Uzdolnionej młodzieży towarzyszyli także **Anna Okonek** i **Daniel Giersz**.

(aw),
fot. Mikołaj Janowic



Turnus naukowy obfitował w wiele ciekawych zajęć i warsztatów.

Zajrzyj do pracowni Kraśniąt!

Gminny Ośrodek Kultury w Gostycynie zaprasza na wyjątkowe, pełne magii świąteczne wydarzenie!

W piątkowy wieczór (12 grudnia) o godzinie 18:00 sala widowiskowa GOK w Gostycynie zamieni się w świąteczną krainę pełną magii, zapachu pierników i dźwięku mikołajkowych dzwoneczków.

– Tego dnia drzwi otworzą się do świata pracowitych Kraśniąt – małych pomocników Mikołaja, a każdy mały cud będzie miał wielką moc – zapowiada gostycyński GOK.

Uczestnicy wydarzenia będą mogli obejrzeć niezwykłe świąteczne przedstawienie teatralne, które opowiada historię o świętach i... skorupce po jajku wypełnionej mlekiem, bez której magia świąt nie może zaistnieć. Bohaterowie spektaklu będą musieli odkryć sekret jej mocy, aby przywrócić świąteczny blask.

Po przedstawieniu dzieci zostaną zaproszone do wspólnych warsztatów z Kraśniętami, podczas których będą tworzyć świąteczne arcydzieła i zdobić ogromne pierniki. Każdy uczestnik wyczaruje własny, pachnący, kolorowy piernik! Gdy na niebie pojawi się pierwsza gwiazdka, uczestników odwiedzi sam Święty Mikołaj z workiem pełnym upominków.

– To będzie wyjątkowy wieczór pełen ciepła, radości i świątecznej magii, idealny dla całych rodzin, które chcą przenieść się w świat mikołajkowej baśni – zapewniają organizatorzy.

Wydarzenie odbędzie się przy wsparciu sponsorów.

(aw)

Czarodziejski wieczór w Pruszczu

28 listopada w świetlicy wiejskiej w Pruszczu odbyły się andrzejki dla dzieci i młodzieży, zorganizowane we współpracy sołectwa oraz Szkoły Podstawowej w Pruszczu.



Uczestnicy andrzejek w Pruszczu bawili się znakomicie!

Już na wejściu dzieci powitały „dobre czarownice”, wprowadzając najmłodszych w magiczny klimat zabawy. Na uczestników czekał stół pełen słodkich i słonych przekąsek, a także liczne atrakcje. Nie zabrakło andrzejkowych wróżb, zaplatania warkoczyków, malowania twarzy, balonów oraz kreatywnej zabawy. Powodzeniem cieszyły się konkursy, a także wspólne tańce, które poprowadził DJ Adi. Andrzejkowy wieczór w takiej formule okazał się strzałem w dziesiątkę – dzieci bawiły się znakomicie, a na ich twarzach przez cały czas gościł uśmiech.

(aw),
fot. nadesłane

Szkoła Podstawowa w Pruszczu zaprasza na dzień otwarty

Placówka otworzy swoje drzwi przed przyszłymi przedszkolakami i uczniami oraz ich rodzicami w najbliższy piątek, 12 grudnia.

Szkoła Podstawowa im. ks. Józefa Bruskiego w Pruszczu oraz Rada Rodziców serdecznie zapraszają na dzień otwarty placówki, który odbędzie się 12 grudnia, w godzinach 9:00-12:00.

W trakcie wydarzenia będzie okazja do zwiedzenia szkoły i przedszkola, możliwość uczestniczenia w lekcjach czy poznania kadry placówki. Piątkowe przedpołudnie minie także pod znakiem wspólnej zabawy – w tym plastycznej i w grupie przedszkolnej, kiermaszu słodkości i rękodzieła przygotowanego przez uczniów i rodziców oraz innych atrakcji.

(aw)

Muzyczna uczta na święta

W niedzielę (14.12) GOK w Gostycynie wypełnią świąteczne melodie.

Tego dnia w sali widowiskowej odbędzie się świąteczny koncert w wykonaniu artystów związanych z Gminnym Ośrodkiem Kultury w Gostycynie. Publiczność może spodziewać się prawdziwej duchowej uczty i wyjątkowego muzycznego klimatu. Początek wydarzenia zaplanowano na godzinę 17:00, a wstęp – tradycyjnie – bezpłatny.

(aw)

eprasa.pl 9a8594fe51

Sukces naszych hafciarek na konkursie w Lublinie!

Borowiackie „rozmowy igły z nitką”

Po dwie nagrody i jedno wyróżnienie sięgnęły hafciarki borowiackiej szkoły haftu z naszego regionu w ogólnopolskim konkursie z cyklu „Narracje i interpretacje w sztuce ludowej”.

Stowarzyszenie Twórców Ludowych z siedzibą w Lublinie ogłosiło w lipcu br. czwartą edycję ogólnopolskiego konkursu z cyklu „Narracje i interpretacje w sztuce ludowej”. Tegoroczne wydarzenie zatytułowane „Rozmawiała igła z nitką – haftowane opowieści” poświęcone było haftowi jako jednej z najważniejszych dziedzin tradycyjnej sztuki ludowej.

– Celem konkursu była popularyzacja i dokumentacja sztuki hafciarskiej, zachęcanie twórców do sięgania po narracyjne formy w haftach, a także pielęgnowanie i prezentowanie bogactwa technik oraz wzorów charakterystycznych dla różnych regionów etnograficznych – relacjonuje **Maria Ollick**, prezeska Borowiackiego Towarzystwa Kultury.

Do udziału zaproszono artystów zarówno zrzeszonych, jak i niezrzeszonych w Stowarzyszeniu Twórców Ludowych. Konkurs miał charakter otwarty, a wśród zgłoszeń znalazły się prace tradycyjne i współczesne: haftowane opowieści o życiu wsi, elementy obrzędowe oraz makatki.



Borowiacka łąka w jesiennych barwach autorstwa Iwony Lewandowskiej.

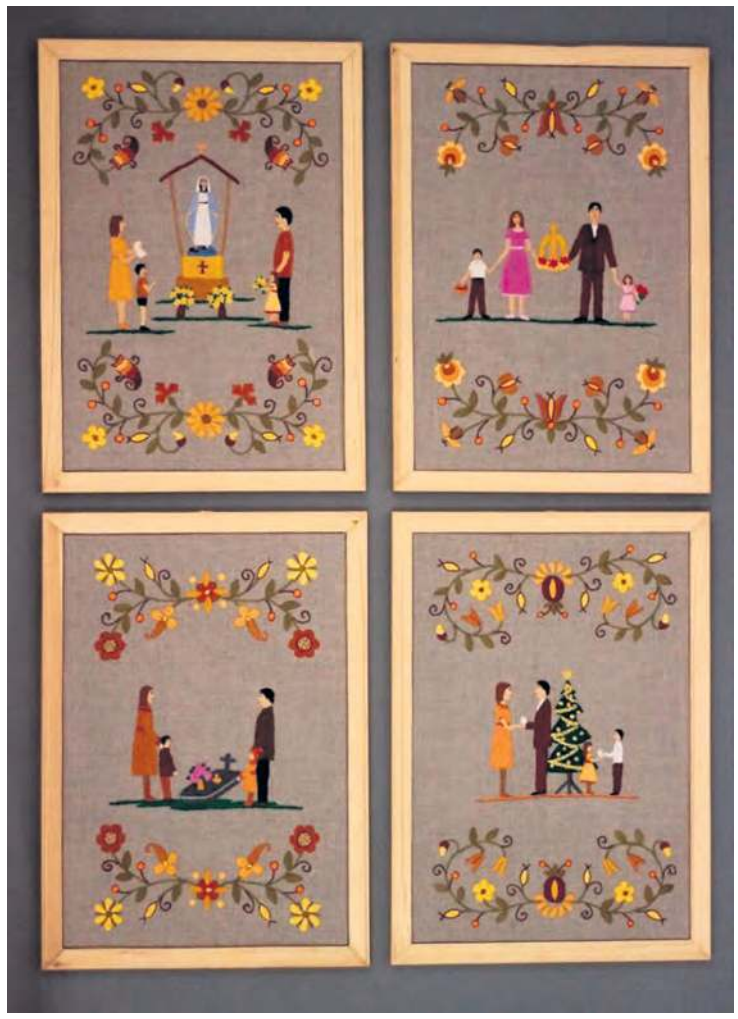

Nagrodzone prace Anny Przytarskiej z cyklu „Cztery pory roku w Borach Tucholskich”.

Tucholskie hafciarstwo = pierwsza liga

W konkursie wzięły udział 93 twórczynie i twórcy z całej Polski. Wśród nich nie zabrakło reprezentantek naszego regionu, które po raz kolejny potwierdziły wysoki poziom borowiackiej szkoły haftu. Aż dwie nagrody i jedno wyróżnienie trafiły do hafciarek z powiatu tucholskiego.

Drugą nagrodę zdobyła **Iwona Lewandowska** za pracę „Borowiacka łąka w jesiennych barwach”. Trzecia nagroda trafiła do **Anny Przytarskiej**, autorki cyklu „Cztery pory roku w Borach Tucholskich”. Wyróżnienie otrzymała **Halina Deja** za haftowaną scenę obrzędową „Spowiedź i modlitwa przy kapliczce Jezusa Frasobliwego”.

– Wielkie gratulacje dla naszych twórczyń! Znów potwierdziła się niekwestionowana oczywistość, że tucholskie hafciarstwo to pierwsza liga – mówi prezeska BTK.

Nagrodzone prace będzie można podziwiać w 2026 roku podczas pokonkursowej wystawy w Galerii Sztuki Ludowej Stowarzyszenia Twórców Ludowych w Lublinie. Organizatorzy zapowiedzieli również wydanie katalogu prezentującego najciekawsze dzieła tegorocznej edycji.

(aw), fot. nadesłane

Poezja, która angażuje naukę

W Miejskiej Bibliotece Publicznej w Tucholi Łęko Zygmuntówne, zdobywca grand prix VIII edycji konkursu poetyckiego „O Złotą Pszczołę”, organizowanego corocznie przez Stowarzyszenie czAR(T) Krzywogońca spotkał się z tucholską publicznością.

Spotkanie prowadziła szefowa stowarzyszenia **Grażyna Wojcieszko**. Zwycięski tomik „Ξévo-” nie jest jedyną publikacją autora. Wcześniej wydał „Kokosty” (2018), „Agresty” (2019), „Orzechnia” (2021) i „Hiobby” (2023). Jest laureatem konkursów poetyckich, a jego teksty drukowane są w wielu czasopismach. Jego twórczość należy do literatury queerowej. Autor jest doktorem chemii i magistrem matematyki.

Ostatniego, zwycięskiego tomiku nie ma jeszcze na rynku, trwa proces wydawniczy. Grażyna Wojcieszko przeprosiła za ten fakt zebranych i zapewniła, że do końca roku książka będzie dostępna.



Łęko Zygmuntówne, zdobywca grand prix VIII edycji konkursu poetyckiego „O Złotą Pszczołę”

Łęko Zygmuntówne na przewodniczkę po swoich ostatnich wierszach wybrał Émilie du Châtelet (1706-1749), francuską arystokratkę, intelektualistkę, pisarkę, matematyczkę i fizyczkę, jedną z nielicznych kobiet zajmujących się w tamtym czasie naukami ścisłymi. Cytuję za Wikipedią: *Émilie du Châtelet uznaje się za jedną z twórczyń zasady zachowania energii. W swoim dziele, poświęconym naturze ognia (1744), przewidziała zjawisko promieniowania podczerwieni i naturę światła. Jednym z jej największych odkryć było ustalenie, że energia kinetyczna jest proporcjonalna do kwadratu prędkości (mv^2), a nie jest zależna od niej liniowo, jak proponował Newton*.

Tomik, którego przewodniczką jest autorka komentarza do Newtona, głęboko angażuje naukę, jako sposób widzenia i opisywania wszechświata.

Łęko Zygmuntówne wykorzystuje w swojej poezji prawa fizyki kwantowej, czerpiąc z nauki źródła metafor. Autor czytał swoje wiersze, a zebrani słuchali z zaciekawieniem i zadawali pytania. Przedstawiona poezja jest hermetyczna, wymagająca nie tylko wrażliwości, ale i naukowej wiedzy. Autor ma tego świadomość, jednak uważa, że zrozumienie czy akceptacja czytelnika nawet fragmentu utworu, jest przestrzenią porozumienia, miejscem wspólnych prawd poety i czytelnika. Zebrani podziwiali spójną tożsamość artystyczno – naukową, gdzie życie, zawód i twórczość splatają się w nierozerwalną całość.

Tekst i fot. Hanna Szulwic

Łęko Zygmuntówne – wybrane wiesze

tlen dopiął swego
oddech nie polega na azocie
ostrzel dusień alfą do tlenu
atomowe iluzjonistki
ewa i maria w świerku

skwantować transgresyjną swobodę
odmieńczość regeneruje i degraduje
choć nie od razu aeroby pod-
biły ziemiérodnik niczym

niebieskozielone algi namieszały były
słodycze z tlenków węgla i wodoru
sole żelaza rzuciły się na ładunek
strącone na dno mórz dziś utlenione

uczcijmyż ferrokompleksy minutą
szumów oceanicznych
fotosynteza dopięła swego

woda ciągnie

oscylacje niczym trzy płcie
formalizują widzialność materii
w istocie

w wodzie rozciąganie symetryczne
asymetryczne i zginanie lub przeginanie

para-woda o spinach antyrównoległych szybka

orto-woda o spinach równoległych flegma
bo niezgodne zwroty życiowej spiny
ciągną w kierunku przeobrażeń

eprasa.pl 9a8594fe51

Tucholski Ośrodek Kultury pękał w szwach

Zaczarowane mikołajki niezmiennie przyciągają setki chętnych

Czarodziejski Kramik św. Mikołaja co roku cieszy się dużą popularnością i ściąga tyle samo dzieci i młodzieży: na scenę oraz na widownię. O bogaty program dba organizator, czyli Tucholski Ośrodek Kultury. Bogaty do tego stopnia, że obecność tylko jednego Mikołaja przy takiej frekwencji to... mało.



Na scenie TOK-u dosłownie zaroiło się od dzieci – małych artystów. Wystąpiły m.in. grupy z domu kultury i dwóch tucholskich przedszkoli.

Nie ma znaczenia czy 6 grudnia i mikołajki przypadają w weekend, czy w ciągu tygodnia. Na kramik zawsze ściąga masa najmłodszych tucholan ze swoimi rodzinami. W sobotę po południu tłum naparł na Tucholski Ośrodek Kultury, by na początku imprezy wspólnie podziwiać pięknie przystrojoną i oświetloną dużą choinkę. Na scenie TOK-u rządziła muzyka młodych, utalentowanych solistów i zespołów z tucholskich przedszkoli. Bohaterem popołudnia był św. Mikołaj, właściwie to nie jeden. Uczestnicy ujrzeli go najpierw na filmie przesłanym prosto z Laponii. Był bohaterem piosenek, aż w końcu pojawił się osobiście, długo pozując do zdjęć i przechadzając się po korytarzach oraz salach TOK-u – m. in. z obleganymi warsztatami. Spośród nich dekorowanie pierników i tworzenie ozdób świątecznych miało jak zawsze wyjątkowe wzięcie. Na jednym ze stanowisk można było w ramach konkursu napisać lub namalować list do św. Mikołaja. Do tego tematu wrócimy wkrótce, bo trzy wybrane przez komisje listy zostaną nagrodzone i opublikowane jeszcze przed świętami w „Tygodniku Tucholskim".





więcej zdjęć na tygodnik.pl
filmy na facebook.com/tygodniktucholski







Pokaz świątecznej mody dali podopieczni Stowarzyszenia SIĘ UDA. Stowarzyszenie na czas kramiku otworzyło też swoją mobilną kawiarenkę.

Wśród gości zaproszonych na tucholską scenę byli m.in. iluzjonista Filip z pokazem świątecznej magii czy grupa Mimezis, która zaprezentowała się w pokazie ledowo-cyrkowym. Uczestnicy poza występami byli angażowani do zabaw plastycznych i innych konkursów ze świętami w roli głównej. Loterię fantową prowadziło Stowarzyszenie Rodziców Dzieci Specjalnej Troski, a do swojej kawiarenki zapraszało Stowarzyszenie Się Uda, znane m.in. z wydarzeń „Kafka".

(pp), fot. Marcin Ossowski

Na scenie Tucholskiego Ośrodka Kultury podczas kramiku wystąpili:
– mażoretki, zespół minidisco, zespół CheerStars z Tucholskiego Ośrodka Kultury
– zespół CheerGlitterBomb z WDK w Raciążu
– dzieci z Przedszkola nr 1 i Przedszkola nr 2 w Tucholi
– zespół „Vox Cordis" z Tucholi
– zespół „Świetliki" z SP nr 5 w Tucholi
– Stowarzyszenie Się Uda w pokazie świątecznej mody oraz: Liliana Szczepańska, Blanka Poświata, Ania i Michalina Trzebuniak, Michalina Gierszewska, Antonina Łęgowik, Agata, Amelia, Karol Buczkowski, Izabela Chmara, Emilia Sokołowska, Zosia Ciechanowska, Natalia Wiśniewska.



Zdobienie pierników od dekad, a może i stuleci, niezmiennie cieszy się popularnością. Niezależnie od zmieniających się czasów przyciąga dzieci do wspólnego stołu.



Na potrzeby kramiku udało się sklonować św. Mikołaja. To dobrze, bo obaj mieli mnóstwo pracy.

eprasa.pl 9a8594fe51

Kiermasz na dworcu znów z powodzeniem.
Dzień przed organizatorzy zrobili wielkie sprzątanie

Nie jest tajemnicą, że stali bywalcy dworca kolejowego w Tucholi, z którymi żadne służby nie potrafią sobie poradzić, są rysą na tym pięknym obiekcie. Przed każdym kiermaszem ludzie z Przystanku Zabawa wkładają ogrom sił, aby wnętrze dworca doprowadzić do ludzkiego zapachu i porządku. Po to, by kiermasz świąteczny się udał. I znów wyszło świetnie – w niedzielę 7 grudnia.

Ani Wielkanoc ani święta Bożego Narodzenia nie mogą już obyć się bez kiermaszu świątecznego na dworcu kolejowym w Tucholi. Budynek po modernizacji i już w zarządzaniu gminy częściowo spełnia rolę poczekalni, ale w wielu pomieszczeniach urządzone są biura. Dużą przestrzeń na parterze zajmuje



Unikatowe ozdoby, nie tylko świąteczne, można było zakupić w niedzielę na dworcu w Tucholi.

Przystanek Zabawa, sala zabaw dla dzieci połączona z kawiarenką dla rodziców. Ekipa Przystanku Zabawa dostrzegła potencjał dworca już kilka lat temu. Zaryzykowała, organizując tutaj pierwszy bożonarodzeniowy kiermasz świąteczny. Głównie w środku,



U drzwi dworca witał św. Mikołaj, najbardziej rozchwytywana postać do wspólnych zdjęć.

więcej zdjęć na tygodnik.pl
filmy na facebook.com/tygodniktucholski

a z każdymi kolejnymi świętami z coraz obszerniejszą zajętą przestrzenią przed budynkiem. Kolejnymi, bo debiut spotkał się z tak pozytywnym odbiorem, że później nie było już wyjścia. Kiermasze świąteczne stały się tradycją.

Podkreślmy – samo się nie zrobi, choć faktycznie dzień kiermaszu wygląda już jak samograj. Tak jak to było 7 grudnia, kiermasz żył własnym życiem dzięki wystawcom, sprzedawcom, gospodyniom. Ale żeby warunki sprzyjały, organizatorzy musieli przygotować obiekt.

– Dzień wcześniej zaczynamy sprzątać, dezynfekować. Kafel po kaflu. Tak jest przed każdym kiermaszem – przyznaje **Krystyna Klamann** z Przystanku Zabawa. Sprzątanie i dezynfekcja odbywają się przez osoby przesiadujące w budynku dworca, nierzadko spożywające tam alkohol i pozostawiające uciążliwy smród. To w ich sprawie regularnie apelują pasażerowie, bo w chłodne, zimowe poranki są trudności, aby korzystać z poczekalni. Dla organizatorów to wyzwanie, ale jak się okazuje, można mu sprostać. Mieliśmy tego dowód w niedzielę.

Pyszności za dyszkę. Tu nie było paragonów grozy

Na kiermaszu świątecznym pojawili się wystawcy, których śmiało możemy nazwać rezydentami wydarzeń na dworcu. Z naszych stron, przykładowo, nie mogło zabraknąć duetu z Bliżej Lasu z gminy Cekcyn z szerokim asortymentem różnego rodzaju wyrobów czy słodkości z Grochowa. Nie wszyscy związani są z powiatem tucholskim, bo znów była okazja zdobyć ozdoby np. od rękodzielników z Grudziądza. Z unikatowymi wyrobami z drewna przyjechał **Roman Hetmański** z Wiela.

– Ludzie mnie pytają, czy sprzedaję przez internet. Przecież bym się nie obrobił... Tylko kiermasze, a wiem już, na jakie jeździć. Organizatorzy są coraz bardziej świadomi. Wykluczają stoiska z chińszczyzną. Dobrze, jak jest prawdziwe rękodzieło – podkreślił twórca. Na osobną uwagę po raz kolejny zasługuje strefa gastronomiczna, w tym dwa koła gospodyń wiejskich: z Bladowa (gdzie



Ekipa z Przystanku Zabawa może być zadowolona ze swojej pracy i przebiegu kiermaszu.

nie brakuje panów) i ze Zdrojów. Wrażenie robiły i smak, i ceny. Tak niskich kwot nie uświadczy się na kiermaszach w większych miastach, znanych z tzw. „paragonów grozy". Równo za dyszkę były takie przysmaki jak: barszcz z uszkami, bigos, pierogi czy krokiety. A ciasto i rogaliki jeszcze taniej.

Tekst i fot. (pp)

Ogłoszenie płatne

OGŁOSZENIE

w sprawie przystąpienia do sporządzenia miejscowego planu zagospodarowania przestrzennego dla działki nr 3/3 zlokalizowanej w obrębie Wielki Mędromierz w gminie Gostycyn

na podstawie art. 17 pkt 1 *ustawy z dnia 27 marca 2023 r. o planowaniu i zagospodarowaniu przestrzennym (t.j. Dz.U. z 2024 r. poz. 1130 z późn. zm.)*

zawiadamiam

o podjęciu przez Radę Gminy Gostycyn *Uchwały nr XIII/110/2025 Rady Gminy Gostycyn z dnia 31 lipca 2025 r. w sprawie przystąpienia do sporządzenia miejscowego planu zagospodarowania przestrzennego dla działki nr 3/3 zlokalizowanej w obrębie Wielki Mędromierz w gminie Gostycyn.*

Osoby zainteresowane mogą składać wnioski do ww. planu miejscowego w formie papierowej lub elektronicznej, w siedzibie Urzędu Gminy Gostycyn, ul. Bydgoska 8, 89-520 Gostycyn, w godzinach urzędowania oraz korespondencyjnie na ww. adres lub za pomocą środków komunikacji elektronicznej, tj. poczty elektronicznej na adres: mpzp@gostycyn.pl, adres skrzynki ePUAP: g159s9jxss/SkrytkaESP lub adres e-doręczeń: AE: PL-35027-99168-RVEUD-20. Wnioski należy składać na formularzu, dostępnym na stronie podmiotowej BIP Urzędu Gminy Gostycyn, w postaci papierowej lub w formie dokumentu elektronicznego. Wniosek musi zawierać imię i nazwisko albo nazwę oraz adres zamieszkania albo siedziby oraz adres poczty elektronicznej, o ile taki posiada. We wniosku należy zamieścić informację czy wnioskodawca jest właścicielem lub użytkownikiem wieczystym nieruchomości objętej wnioskiem. Wnioskodawca może podać dodatkowe dane do kontaktu takie jak adres do korespondencji lub numer telefonu.

Jednocześnie, na podstawie art. 39 pkt 1 oraz art. 40 i 41 *ustawy z dnia 3 października 2008 r. o udostępnianiu informacji o środowisku i jego ochronie, udziale społeczeństwa w ochronie środowiska oraz o ocenach oddziaływania na środowisko (t.j. Dz.U. z 2024 r. poz. 1112 z późn. zm.),* zawiadamiam o przystąpieniu do opracowania prognozy oddziaływania na środowisko w celu przeprowadzenia strategicznej oceny oddziaływania na środowisko miejscowego planu zagospodarowania przestrzennego.

Zgodnie z art. 40 ww. ustawy wnioski do strategicznej oceny oddziaływania na środowisko mogą być wnoszone:

1. w formie pisemnej na adres Urzędu Gminy Gostycyn, ul. Bydgoska 8, 89-520 Gostycyn,
2. ustnie do protokołu w Urzędzie Gminy Gostycyn, ul. Bydgoska 8, 89-520 Gostycyn,
3. za pomocą środków komunikacji elektronicznej bez konieczności opatrywania ich kwalifikowanym podpisem elektronicznym, na adres e-mail: mpzp@gostycyn.pl, adres skrzynki ePUAP: g159s9jxss/SkrytkaESP lub adres e-doręczeń: AE: PL-35027-99168-RVEUD-20.

Wnioski do ww. projektu planu miejscowego i jego strategicznej oceny oddziaływania na środowisko można składać w terminie do **16 stycznia 2025 r.**

Informuję, że organem właściwym do rozpatrzenia wniosków jest Wójt Gminy Gostycyn.

Wójt Gminy Gostycyn
mgr Ireneusz Kucharski

eprasa.pl 9a8594fe51

Reforma ortografii 2026

Jednak jezioro Głęboczek zostaje!

A miało być Jezioro Głęboczek. Rok później albo jezioro Głęboczek, albo Jezioro Głęboczek. Zasada, która przebyła długą drogę dyskusji, sprzeciwów i zmian, by ostatecznie... wrócić do zapisu sprzed reformy. Wybierzemy się zatem nad tucholskie jezioro, ale idąc już nie aleją LOP, tylko od 1 stycznia Aleją LOP.

Już ponad półtora roku temu pojawił się pierwszy komunikat Rady Języka Polskiego dotyczący zmian w ortografii. RJP przy Prezydium PAN ogłosiła 10 maja 2024 r., że na posiedzeniach w dniach 7 listopada 2022 r., 3 lutego 2023 r. oraz 22 stycznia 2024 r. uchwaliła zmiany zasad ortografii (z mocą obowiązującą od 1 stycznia 2026 r.). Część użytkowników naszego ojczystego języka jeszcze nie wierzyła, że to naprawdę się dzieje. „To jeszcze tak dużo czasu do 2026. Nie wiadomo, czy to wejdzie" – słyszałam niejednokrotnie. Wchodzi. Za 3 tygodnie. Z jedną zmianą w stosunku do pierwotnej propozycji, ale od 1 stycznia część polskich słów, wyrażeń, nazw będziemy pisać po nowemu.

Trzykrotna decyzja RJP

Żeby rozjaśnić szum wokół ogłaszanych zmian w zakresie użycia wielkich i małych liter, wyjaśniam, jaka jest obecnie reguła pisowni wielowyrazowych nazw geograficznych. Jeśli drugi (lub kolejny) wyraz w nazwie geograficznej jest przymiotnikiem lub rzeczownikiem w dopełniaczu, wówczas wszystkie wyrazy piszemy literami wielkimi, np. *Półwysep Helski*, *Morze Bałtyckie*, *Jezioro Szpitalne*, *Jezioro Okonińskie*, *Góra Dąbrusia*, ale również *Wielkie Jezioro Cekcyńskie* czy *Mały Kanał Brdy*. Jeśli natomiast drugi wyraz jest rzeczownikiem w mianowniku, wtedy poprzedzające je słowo: jezioro, cieśnina, zatoka, kanał, półwysep, góra, wyżyna, jaskinia, przełęcz itp. traktowane jest jako wyraz gatunkowy stojący przed nazwą i piszemy je literą małą, a wielką samą nazwę, np. *jaskinia Raj*, *góra Żar*, *jezioro Głęboczek*, *rzeka Kicz*, *jezioro Duk*.



Według pierwszego komunikatu RJP w zakresie użycia wielkich liter w nazwach własnych mielibyśmy pisać np. *Morze Marmara*, *Pustynia Gobi*, *Półwysep Jukatan*, *Wyspa Uznam czy Jezioro Głęboczek i Jezioro Średniak*. Zaproponowano bowiem wprowadzenie pisowni wielką literą wszystkich członów wielowyrazowych nazw geograficznych i miejscowych, również tych, których drugi człon jest rzeczownikiem w mianowniku. Rok później zmieniono decyzję i dopuszczono wariantywną pisownię ich pierwszego członu: wielką lub małą literą, np. *Cieśnina Bosfor* lub *cieśnina Bosfor*; *Góra Tabor* lub *góra Tabor*; *Jezioro Gopło* lub *jezioro Gopło*. Nasze lokalne jeziora, gdzie drugi wyraz jest rzeczownikiem, pisalibyśmy zatem: jezioro Głęboczek lub Jezioro Głęboczek czy jezioro Średniak lub Jezioro Średniak. Pełna dowolność! Właśnie taką wariantywną pisownię przedstawiłam na wykładzie inauguracyjnym dla UTW w Tucholi na początku października br. Nie przypuszczałam, że niecałe 2 miesiące przed ostatecznym wprowadzeniem zmian Rada Języka Polskiego wyda kolejny komunikat i 7 listopada br. dowiemy się, że: „Rada postanowiła o **wycofaniu zmiany** dotyczącej wariantywnej pisowni wielowyrazowych nazw geograficznych". Jak argumentowany jest powrót do aktualnych zapisów nazw geograficznych? „Decyzja o wycofaniu tej zmiany jest podyktowana troską o stabilność pisowni nazw geograficznych, zwłaszcza w obszarach podlegających standaryzacji urzędowej." Wracamy zatem do tego, co mamy dzisiaj. Od 1 stycznia w naszym regionie nadal będą: *Jezioro Okierskie*, *Bielska Struga*, *Wielki Kanał Brdy*, ale: *rzeka Brda*, *jezioro Rudzianek*, *jezioro Mukrz* czy najczęściej tu przywoływane *jezioro Głęboczek*.

Spójrzmy w niebo

A tam *Wielka Niedźwiedzica*, *Mała Niedźwiedzica*, *Orion*, *Perseusz*, *Jednorożec*, *Bliźnięta*, *Smok*... Same wielkie litery. Ale kiedy proponuje nam się wypatrywanie komet, to już mowa o *komecie Halleya* czy *komecie Enckego*. Litera mała i wielka. Można się pogubić, prawda? Rada Języka Polskiego wyszła nam naprzeciw i ujednolica te zapisy. W nazwach komet wprowadza się zapis wszystkich członów wielką literą, np. *Kometa Halleya*, *Kometa Enckego*. Pamiętajmy jednak, że jeśli przy nazwach konstelacji i gwiazdozbiorów użylibyśmy tych właśnie słów, to wyrazy te zapisujemy literą małą, np. *Wczoraj wyjątkowo wyraźnie można było dostrzec gwiazdozbiór Małej Niedźwiedzicy*.

Część z nas zmieni adres zamieszkania

Filozofia polonistów uczenia pisowni nazw: alei, placów, parków, pomników wkrótce runie. Dotąd sensowne było, że aleja to taki sam obiekt co ulica, tylko bardziej zadrzewiony, a jeśli ktoś mieszkał przy placu to też przy ulicy, tylko w innym kształcie. Mamy zatem w Tucholi: *plac Wolności*, *plac Zamkowy*, *aleję LOP*. Do naszych placów dokładamy jeszcze 2 nazwy na literę p pisane małymi literami: pomniki oraz parki i otrzymujemy poprawnie zapisane: *park Zamkowy*, *pomnik Pomordowanych* czy *pomnik św. Małgorzaty*. Co w tym zakresie zmienia nam rewolucja w polskiej ortografii? Zacytuję odpowiedni fragment z komunikatu Rady Języka Polskiego:

„w nazwach obiektów przestrzeni publicznej wprowadzenie pisowni wielką literą stojącego na początku wyrazu *aleja*, *brama*, *bulwar*, *osiedle*, *plac*, *park*, *kopiec*, *kościół*, *klasztor*, *pałac*, *willa*, *zamek*, *most*, *molo*, *pomnik*, *cmentarz* (przy utrzymaniu pisowni małą literą wyrazu *ulica*), np. *ulica Józefa Piłsudskiego*, *Aleja Róż*, *Brama Warszawska*, *Plac Zbawiciela*, *Park Kościuszki*, *Kopiec Wandy*, *Kościół Mariacki*, *Pałac Staszica*, *Zamek Książ*, *Most Poniatowskiego*, *Pomnik Ofiar Getta*, *Cmentarz Rakowicki*".

Od 1 stycznia nadal będziemy zatem chodzić i jeździć: *ulicą Główną*, *ulicą Świecką* czy *ulicą Cegielnianą* i mieszkać przy *ul. Słonecznej*, *ul. Leśnej*, *ul. Jeziornej*, ale jednocześnie adresy niektórych naszych czytelników zmienią się na: *Plac Wolności*, *Plac Zamkowy*, *Aleja LOP* (ale nigdy nie: ul. Aleja LOP). Podczas spacerów po Tucholi będziemy odwiedzać *Pomnik Pomordowanych* i *Pomnik św. Małgorzaty* (*św.* jako skrót zawsze małą literą), posiedzimy na ławce na *Skwerze św. Małgorzaty* i po odpoczynku udamy się do *Parku Zamkowego*.

Beata Tajl

ZMIANA Z JEDNYM WYJĄTKIEM

ZOSTAJE:
ulica Chojnicka, ulica Wczasowa, ulica Akacjowa

Zmiana	
Było	**Będzie**
plac Zbawiciela	Plac Zbawiciela
plac Wolności	Plac Wolności
park Kościuszki	Park Kościuszki
park Zamkowy	Park Zamkowy
pomnik Ofiar Getta	Pomnik Ofiar Getta
pomnik Pomordowanych	Pomnik Pomordowanych
aleja Róż	Aleja Róż
aleja LOP	Aleja LOP

Zmiana	
Było	**Będzie**
kometa Halleya	Kometa Halleya
kometa Bieli	Kometa Bieli
kometa McNaughta	Kometa McNaughta

BEZ ZMIAN
Morze Bałtyckie
Ocean Indyjski
Jaskinia Niedźwiedzia
Jezioro Charzykowskie
Zalew Koronowski
cieśnina Bosfor
jezioro Głęboczek
rzeka Kamionka
góra Wieżyca
jezioro Mukrz



- We wtorek 2.12 o godz. 15:40 w Bysławiu na ul. Głównej kierujący oplem nie zachował odpowiedniej odległości i uderzył w tył VW. 21-letni sprawca przyjął mandat. On oraz 25-letni poszkodowany to mieszkańcy gm. Lubiewo.
- W czwartek 4.12 o godz. 7:15 w Tucholi na ul. Świeckiej kierujący volvo uderzył w tył poprzedzającego go MAN-a. Mieszkaniec Brus za spowodowanie kolizji został ukarany mandatem.
- Tego samego dnia o godz. 8:00 na trasie Bruchniewo – Klonowo 34-latek z gm. Gostycyn kierujący audi uderzył w zwierzynę leśną, która wtargnęła bezpośrednio pod pojazd.
- Również w czwartek o godz. 18:30 w Tucholi na ul. Chojnickiej kierujący renault nie ustąpił pierwszeństwa pieszej znajdującej się na przejściu 29-letniej tucholance. 61-letni mieszkaniec Chodzieży przyjął mandat.
- W piątek 5.12 o godz. 10:15 na trasie Tuchola – Płazowo kierująca toyotą podczas wyprzedzania uderzyła w wyprzedzanego opla. Do rąk 52-letniej mieszkanki Katowic powędrował mandat. Poszkodowanym jest 64-latek z gm. Lubiewo.
- Także tego dnia o godz. 13:10 na trasie Tuchola – Kiełpin spod kół nieznanego pojazdu wystrzelił kamień, który uszkodził szybę czołową VW. Straty poniosła 31-latka z gm. Tuchola.
- 5.12. o godz. 18:35 w Tucholi na ul. Warszawskiej kierujący mercedesem nie zachował bezpiecznego odstępu i uderzył w pojazd marki Kia. Sprawca to 22-letni mężczyzna z Tucholi, a poszkodowany to 34-latek. Kolizja zakończyła się mandatem
- W sobotę 6.12 o godz. 1:00 w Bysławiu na ul. Głównej kierujący BMW nie dostosował prędkości do warunków panujących na drodze, w wyniku czego wpadł w poślizg i wjechał do rowu. 22-letni mieszkaniec gm. Tuchola został ukarany mandatem.
- O godz. 9:45 na trasie Stobno – Wielka Komorza kierujący mercedesem uderzył w zwierzynę leśną, która wtargnęła bezpośrednio pod pojazd. Straty poniósł 32-letni mieszkaniec gm. Tuchola.
- Tego samego dnia o godz. 23:55 na trasie Klonowo – Bysławek kierujący VW uderzył w zwierzynę leśną, która wtargnęła bezpośrednio pod pojazd. Poszkodowanym jest 23-latek z gm. Lubiewo.
- Także w sobotę w Tucholi policjanci zatrzymali do kontroli 46-letniego rowerzystę (zam. Tuchola), który znajdował się w stanie nietrzeźwości. Urządzenie pomiarowe wskazało, że w jego organizmie było 0,6 promila alkoholu. Mężczyźnie grozi wysoka grzywna oraz sądowy zakaz kierowania rowerami.
- W niedzielę 7.12 o godz. 17:40 w Lubiewie na parkingu przy ul. Witosa nieznany kierujący seatem w trakcie cofania uderzył w zaparkowanego nissana. Straty poniosła 76-letnia mieszkanka gm. Lubiewo. Trwają czynności wyjaśniające w tej sprawie.
- W poniedziałek 8.12 policjanci zatrzymali 45-latka (gm. Kęsowo) poszukiwanego w celu odbycia kary pozbawienia wolności wydanej przez przez Sąd Rejonowy w Tucholi. Mężczyzna zgodnie z nakazem trafił do Zakładu Karnego w Chojnicach.

G.



- We wtorek 2.12 o godz. 13:50 w Tucholi na ul. Świeckiej doszło do zderzenia forda kugi, hondy CRV i forda transita (podwójne najechanie na tył pojazdu). Do szpitala trafiła 1 ranna osoba.
- W środę 3.12 o godz. 6:38 W Tucholi na klatce schodowej w bloku przy ul. Warszawskiej unosił się wyczuwalny zapach gazu. Urządzenie pomiarowe nie potwierdziło wycieku.
- Tego samego dnia o godz. 9:55 OSP Kęsowo pomagało otworzyć drzwi do mieszkania starszego mężczyzny w Jeleńczu. Podobne zdarzenie miało miejsce o godz. 12:07 w Minikowie. Tu pomagały OSP Minikowo i Lubiewo.
- W czwartek 4.12 o godz. 11:51 w Obrowie pomagano mężczyźnie przygniecionemu przez wóz konny. Działania straży polegały na uniesieniu powozu, by uwolnić poszkodowanego. 64-latek został przejęty przez ZRM i przewieziony do szpitala.
- W piątek 5.12 o godz. 14:33 w Gostycynie usuwano plamę ropopochodną z nawierzchni drogi gminnej.
- Tego samego dnia o godz. 16:49 w Bielskiej Strudze doszło do pożaru wiaty gospodarczej – wędzarni. Na skutek tego uszkodzeniu uległy kuchnia z wyposażeniem, agregat prądotwórczy, okna w budynku mieszkalnym.
- W sobotę 6.12 o godz. 8:20 w Tucholi na ul. Głównej JRG usuwała plamę ropopochodną, która rozciągała się na odcinku od tejże ulicy aż do Wymysłowa.
- W niedzielę 7.12 o godz. 19:51 w Bysławiu doszło do pożaru BMW – tyłu i wnętrza pojazdu. Ogień gasiły OSP Bysław i Lubiewo. Do zdarzenia doszło najprawdopodobniej na skutek zwarcia w instalacji elektrycznej.
- W poniedziałek 8.12 o godz. 13:56 w Klonowie usuwano plamę z drogi powiatowej.

G.

eprasa.pl 9a8594fe51

Witamy na świecie

W ciągu kilku ostatnich dni przyszli na świat:

Fot. (aw), (al)



Luiza Kujawa, 1.12, 2920 g, 52 cm, Raciąż



Michalina Kosecka, 2.12, 3100 g, 54 cm, Wycinki



Aurelia Grzegorska, 2.12, 3790 g, 59 cm, Kołdowo



Julian Świdros, 3.12, 3210 g, 54 cm, Piaseczno



Igor Szews, 7.12, 3650 g, 55 cm, Łaszewo

Gratulujemy rodzicom Tygodnik Tucholski

Siatkówka – liga wojewódzka młodziczek

Zrobią wszystko, aby znów awansować

Raz wygrana z Pałacem, raz przegrana – raz w drugiej lidze, raz w pierwszej. Wędrówka starszych rocznikowo młodziczek Tucholanki Europrojekt po dwóch poziomach rozgrywkowych zakończyła się krótkim pobytem w najwyższej klasie (jeden turniej ligowy) po wcześniejszym awansie dzięki dwóm wygranym meczom. Dziś Borowiaczki są znów w II lidze.

Tucholanka Europrojekt Tuchola I (młodziczki starsze):
Agata Spica, Amelia Spica, Martyna Babińska, Maja Babińska, Bydłowska, Kozielecka, Tomczyk, Kalinowska, Kamińska, Tyda, Boinska, Badtke, Cieślik, Cybulska, Iwicka, Koślińska

Awans do I ligi...

Pierwszymi przeciwnikami młodych siatkarek był drugi zespół Pałacu Bydgoszcz. Trenerka **Ewa Domjan** od razu podkreśla, że nie tylko wygrany z bydgoszczankami mecz, ale cały ten turniej, który dał awans, był najlepszym od bardzo długiego czasu. Dwumecz z Pałacem II zakończył się pewną wiktorią w dwóch setach (25:16, 25:13). Co prawda w tym turnieju Borowiaczki grały wciąż bez jednego ze swoich filarów – **Zofii Iwickiej** (leczy kontuzję, ale była w składzie), ale tę siatkarkę świetnie zastąpiła **Dominika Koślińska**. Kluczem do zwycięstwa były przede wszystkim celne, mocne i precyzyjne zagrywki. Zły odbiór serwisu powodował znaną siatkarską reakcję łańcuchową – nie ma odbioru, nie ma wystawy piłki do ataku, nie ma samego ataku. Wskutek tego rywalki odrzucone od siatki były zmuszone często oddawać piłkę za darmo, byleby przeszła na stronę tucholanek.

W drugim meczu dziewczęta z Borów rozgromiły grudziądzki Koset w dwóch odsłonach (25:13, 25:9). Tu dominacja trwała od początku do końca i siatkarki znad Wisły mogły tylko z pokorą przyjąć zdecydowanie lepszą grę swoich przeciwniczek. Nie było słabych ogniw w grze Tucholanki Europrojekt. Wszystko funkcjonowało niezawodnie, a dziewczęta były jednocześnie skupione i radosne. Drobne błędy nie stanowiły zagrożeń, ponieważ Borowiaczki potrafiły wypracować sobie odpowiednią przewagę w punktach.

– Weszłyśmy dość przebojowo do I ligi i chwała za to naszym dzielnym siatkarkom – powiedziała Ewa Domjan. – Życzyłabym sobie, by w każdym turnieju gra wyglądała tak rewelacyjnie. Blok **Wiktorii Cybulskiej**, ataki **Oliwii Kozieleckiej** – to była klasa sama w sobie. Zagrywki rywalek świetnie odbierała **Nina Boinska**, z kolei **Joanna Kalinowska** zachowała czujność przy asekuracji bloku i świetnie broniła uderzeń zza siatki. Każdej dziewczynie w naszym teamie osobiście można by uścisnąć dłoń.

Młodziczki młodsze trenera **Dariusza Karnowskiego** zagrały w VII lidze z Sokołem Mogilno i Kosetem Grudziądz. Pierwszy mecz wygrały, w meczu o awans tucholanki przegrały.

... i spadek z powrotem do II ligi

Nie było lekko tucholankom w najwyższej lidze, gdzie musiały zmierzyć się z pierwszym teamem Pałacu Bydgoszcz i Wazówną Golub-Dobrzyń. Ewa Domjan mówi wprost, że jej podopieczne niewiele miały do powiedzenia w konfrontacji z bydgoszczankami. Gra miejscowych była pokazem siatkarskiej siły i zgrania. Mocna zagrywka robiła swoje, siała spustoszenie w tucholskiej ekipie. Kilka przebłysków równorzędnej gry nie dało nawiązania walki na dłuższą metę. Mecz z Pałacem zakończył się w dwóch setach (25:11, 25:16).

Zdecydowanie więcej tucholanki mogły zdziałać w drugim meczu. W obu setach z Wazówną Golub-Dobrzyń, jednak przez Borowiaczki przegranych (23:25, 20:25), trwała od początku do końca walka, o czym świadczą rezultaty małych punktów.

– To, co możemy sobie zarzucić, to przestoje z grą w końcówkach setów, gdy ważyły się losy całego meczu – oceniła Ewa Domjan. – Ciężar gry wzięła na swoje barki Oliwia Kozielecka i ona najczęściej efektywnie atakowała. W II lidze postaramy się zrobić wszystko, by awansować.

Jarosław Kania, fot. (jk), nadesłane

Tucholanka Europrojekt II (młodziczki młodsze):
Markowska, Smoczyńska, Mężydło, A. Mikulska, Z. Mikulska, Juraszewska, Janik, Kołomyjska, Drewek, Łapka, Koślińska, Chabowska, Raca, Lamparska



Drugi zespół młodziczek z trenerem Dariuszem Karnowskim.

zmarli

† Elżbieta Idziak, l. 67 – Tuchola
† Maria Miklasz, l. 69 – Krajenki

G.

Reklama

Dom Pogrzebowy Bolińscy
Pomożemy godnie pożegnać bliską Ci osobę...
• Kompleksowa obsługa uroczystości pogrzebowych
• Sala pożegnań, własna chłodnia, przewóz zmarłych
• Załatwiamy zasiłek pogrzebowy ZUS, KRUS i MSWiA
• Kwiaty na trumnę, oprawa muzyczna
Tuchola, ul. Starodworcowa 1
500 206 206 (całodobowo)
zpbolinscy

KOMPLEKSOWE USŁUGI POGRZEBOWE
Przedsiębiorstwo Komunalne w Tucholi, ul. Świecka 68
(wjazd obok sklepu meblowego)
tel. kom. 603 265 868, www.pogrzebytuchola.pl
JESTEŚMY DO PAŃSTWA DYSPOZYCJI 24 GODZINY NA DOBĘ
TRUMNY, URNY
WŁASNA KAPLICA OGRZEWANA W CENTRUM MIASTA
WŁASNA CHŁODNIA
PROFESJONALNE UBIERANIE ZMARŁYCH
KREMACJA
EKSHUMACJA
KOPANIE GROBÓW
SPRZEDAŻ KWIATÓW
NAGROBKI
Załatwiamy formalności w ZUS, USC, MSW
OBSŁUGA BEZGOTÓWKOWA



eprasa.pl 9a8594fe51

Siatkówka – liga wojewódzka kadetek

Stal zbyt późno nawiązała skuteczną walkę

MLKS Tucholanka Europrojekt Tuchola – KS Stal II Grudziądz 3:1 (25:20, 25:16, 16:25, 25:23)

Tucholanka Europrojekt:
Jaworska, Reszczyńska, Sobocińska, Dąbrowska, Boinska, Szramka, Szumała, Burzyńska, Kwasigroch

Mecz juniorek młodszych (kadetek) miał dwa oblicza. O ile w miarę bezpiecznie i spokojnie było w dwóch pierwszych odsłonach, słusznie wygranych, o tyle w dwóch kolejnych najpierw była fatalna wpadka, potem wyrównana walka ze wskazaniem na Borowiaczki, które ostatecznie wygrały cały mecz.

Juniorki w środę, kadetki w weekend – takim ustalonym rytmem toczy się ligowy żywot dwóch teamów trenera **Dariusza Wnękowicza**. Tym razem w niedzielę przed południem kibice mogli oklaskiwać zespół z Borów i grudziądzki team. Na trybunach nie było tłoku, ale nie przeszkodziło to w walce na bębny, bo w jednym sektorze zasiadły dwie grupy: Rodzinny Klub Kibica Tucholanki oraz grudziądzanie. Ci ostatni mieli też potężny bęben, zatem hałas był podwójny. Mamy więc jasność sytuacji – na trybunach było gorąco.

Pierwszy set zaczął się źle dla zwyciężczyń. Ekspresowo stracone aż cztery punkty przy zerowym dorobku gospodyń szybko nakłoniły trenera do wzięcia czasu. Gdy na zagrywkę weszła **Oliwia Szumała**, stan meczu zaczął się wyrównywać. Trzy punkty z zagrywki i rewelacyjny blok sprawił, że Stal zmiękła. Ataki **Andżeliki Sobocińskiej**, która była tego dnia zdecydowanie liderką tucholanek, wyprowadziły Borowiaczki na prowadzenie. Brawa należały się też **Marice Szramce** za wejście na serwis, z którymi rywalki miały potężny problem. Gdy nadchodziła końcówka seta, wspomniana Andżelika Sobocińska wbiła kilka razy piłkę w parkiet i można było cieszyć się z pierwszego wygranego seta.

Przespany trzeci set, ale na kłopoty... Sobocińska

Druga odsłona była popisem gry obronnej tucholanek, które wyczuwały, w którą stronę mogą iść bite z ataków piłki rywalek. Stal miała duże problemy z przyjęciem zagrywki, dlatego nie było z drugiej strony tucholskiego parkietu ataków. Za to Borowiaczki miały dość dużo swobody na taśmie, choć nie uniknęły w tej części meczu kilku wpadek wynikających z lekkiej nonszalancji na parkiecie. Wydawało się, że w końcówce seta Stal poddała się, gdyż punkty piorunująco szybko leciały w tucholską stronę.

Wszyscy liczyli, że trzeci set na korzyść tucholanek zakończy cały mecz, jednak zdarzyła się powtórka z pierwszej odsłony, gdy na parkiecie było cicho, a tucholanki były pod siatką jakby nieobecne. Przy fatalnym wyniku 3:10 obserwujący mecz trener **Tomasz Mikulski** wyliczył z własnych notatek, że tucholanki w tej fazie straciły aż dziewięć oczek po własnych błędach. Stal z kolei heroicznie walczyła o tie-breaka. Set zakończył się zasłużoną wygraną gości znad Wisły.



Marika Szramka pojawiła się na zagrywce i wykonała solidną, skuteczną robotę.



To był zdecydowanie jej mecz. Andżelika Sobocińska była najlepszą siatkarką na parkiecie.

Równie zmotywowane były grudziądzanki w kolejnym secie, gdy walczyły o sportowe życie w tym meczu. Tylko doprowadzenie do piątego seta mogło dać im wiktorię. Aż do 14. punktu trwał remis, a było to efektem maksymalnej motywacji i pokazania dobrej siatkówki z obu stron. Kiedy Stal wyszła na prowadzenie dwoma oczkami, na zagrywkę weszła najlepiej atakująca z tucholanek. Mowa o Andżelice Sobocińskiej, która z równą mocą zagrywała, jak atakowała. Dzięki temu tucholanki nie pozwoliły się zdominować świetnie grającej Stali. Ta broniła się rewelacyjnie, zatem można rzec: chwała zwyciężonym. Dwie ostatnie akcje należały do Borowiaczek, które oszalały z radości po wygranej akcji – piłce meczowej.

Tekst i fot. Jarosław Kania

Siatkówka – Tucholska Liga Siatkówki

Lokalna siatkówka wchodzi w decydującą fazę

Ten ważny moment w rozgrywkach cieszących się dużym powodzeniem nastąpił przed ostatnią kolejką dzieląca zasadniczą fazę ligi od play-offów. Są dwaj pewniacy i oni już mogą być spokojni o awans, co nie oznacza, że mecze z ich udziałem będą nudne, bo nie do tego najlepsi przyzwyczaili kibiców. Szansę na dalszą grę mają jeszcze trzy teamy i w ostatniej kolejce na pewno będzie co oglądać.

Cekcyńskie Orły – Dyszel Team 3:0 (25:15, 25:15, 25:12)

Lubiany zespół nie miał wiele do powiedzenia z cekcynianami, którzy rozegrali trzy równe sety. Równie dwa takie same zaliczył Dyszel Team, co widać po wyniku – obie pierwsze odsłony zakończyły się identycznym rezultatem. Mecz rozegrany w trzech setach nie był wielką niespodzianką, bo faworytem był zespół spoza Tucholi. Nie można było odmówić ambicji słabszemu teamowi, ale sportowo odstawał od przeciwnika.

Chojnice Team – Siatkówka Męska MLKS Tucholanka Tuchola 1:2 (25:22, 19:25, 18:25)

Mecz na szczycie był starciem dwóch niepokonanych dotąd teamów. Wielu kibiców ostrzyło sobie zęby na ten pojedynek, z pewnością też każdy miał tu swojego faworyta. Nie dziwi fakt, że mecz rozstrzygnął się w trzech setach; gdyby regulamin decydował, że gra się do trzech wygranych, być może byłby tie-break. Tymczasem jednak po wyrównanej walce pierwsza odsłona wypadła korzystnie dla chojniczan. Tucholski zespół długo się rozgrywał, by w dwóch kolejnych setach odnieść nadspodziewanie łatwe zwycięstwa.

– Musieliśmy po pierwszym przegranym secie konkretnie i po męsku porozmawiać, by wrzucić drugi bieg i zacząć grać z uwagą, skupieniem, bardziej walecznie – wyznał grający trener tucholan **Paweł Kukielski**. – Dwa kolejne sety po pierwszym przegranym były czasem naszej świetnej gry.

Nowodworek – Technikum Leśne 2:1 (14:25, 26:24, 25:17)

Ten mecz był kolejnym hitem kolejki. Licealiści pod wodzą **Bogusławy Kuffel** oddali nazbyt łatwo pierwszego seta, by w drugim stoczyć zwycięską, wspaniałą walkę z równie silnym przeciwnikiem. Był to najważniejszy czas tego spotkania, bo trzeci set był już wypłynięciem na spokojna wodę licealistów, którzy wypracowali przewagę w trzeciej odsłonie i nie pozwolili sobie wydrzeć wygranej.

KPP Tuchola – Przyjaciele z Siatkówki Bysław 2:1 (25:20, 25:23, 21:25)

Tu znów można było obejrzeć ciekawe spotkanie, w którym mundurowi prowadzili już w dwóch setach, jednak w ostatnim przegrali, przekraczając sumę dwudziestu punktów, więc po walce. Ten próg nie tylko w trzecim starciu pokazał, że rywale są godni siebie. Dwa wcześniejszy sety także kończyły się zebraniem mnóstwa małych punktów. Szczególne napięcie oba teamy stworzyły w drugim secie, a zespoły podzieliła różnica dwóch oczek.

W tabeli podajemy sumę punktów i stosunek setów (wygrane/przegrane).

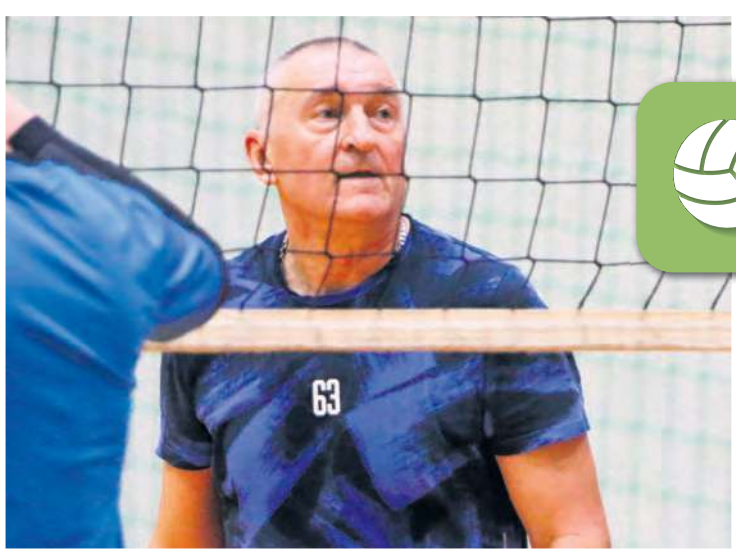

Najbardziej dojrzały zawodnik ligi – Jacek Kłosowski (KPP Tuchola).



Bogusława Kuffel dogląda swoich licealistów na parkiecie.

Tabela

1. Siatkówka Męska MLKS Tuchola		
	16	16:2
2. Chojnice Team	16	16:2
3. Technikum Leśne	11	11:7
4. Cekcyńskie Orły	10	10:8
5. Nowodworek	9	9:9
6. KPP Tuchola	4	4:14
7. Przyjaciele z Siatkówki Bysław	4	4:14
8. Dyszel Team	2	2:16

Tekst i fot. Jarosław Kania

eprasa.pl 9a8594fe51

Kręgle – superliga kobiet

Zwycięstwo na torach i trzecie miejsce w tabeli

MLKS Tucholanka JK M. Kiedrowski Tuchola – KS Czarna Kula Poznań 2:0

Poznanianki przyjechały do Tucholi doświadczoną ekipą. Musiała ona jednak ustąpić dobrze tego dnia dysponowanym Borowiaczkom. W pierwszym starciu **Natalia Bucholc** stoczyła wyrównany pojedynek z **Katarzyną Żurczak**, jednak starcie zakończyło się przegraną w punktach setowych 1:3, a Wielkopolanki cieszyły się pierwszym punktem. Mowa o wyrównanej walce, bo poznanianka była lepsza tylko o dwa kręgle. **Dominika Bucholc** wyrównała wynik, ponieważ 3:1 pokonała **Julię Hurnowicz**. Tucholanka miała o wiele bardziej celne oko, gdyż po tej konfrontacji Borowiaczki miały w zapasie już 28 kręgli. Zapowiadał się ciekawy mecz, w trafionych kręglach do 55. W przedostatnim boju na torach **Dorota Januszewska** doznała kontuzji mięśnia i w newralgicznym momencie musiała zejść z toru, a na jej miejsce weszła młoda **Oliwia Pychowska**. Tucholanka świetnie doprowadziła to starcie do końca, wygrywając 3:1 z **Zofią Maćkowiak**. Był to przełomowy moment meczu, gdyż niedoświadczona jeszcze zawodniczka weszła przy remisie w dużych punktach i w piątym pojedynku. Po jej występie miejscowe sportsmenki miały przewagę 60 trafień.

Gdy tucholanki miały duży punkt przewagi, odpowiedzialność spoczęła na barkach **Aliny Pstrąg-Wiligały**. Zremisowała



Od lewej: Dorota Januszewska, Natalia Bucholc, Alina Pstrąg-Wiligała, Dominika Bucholc.

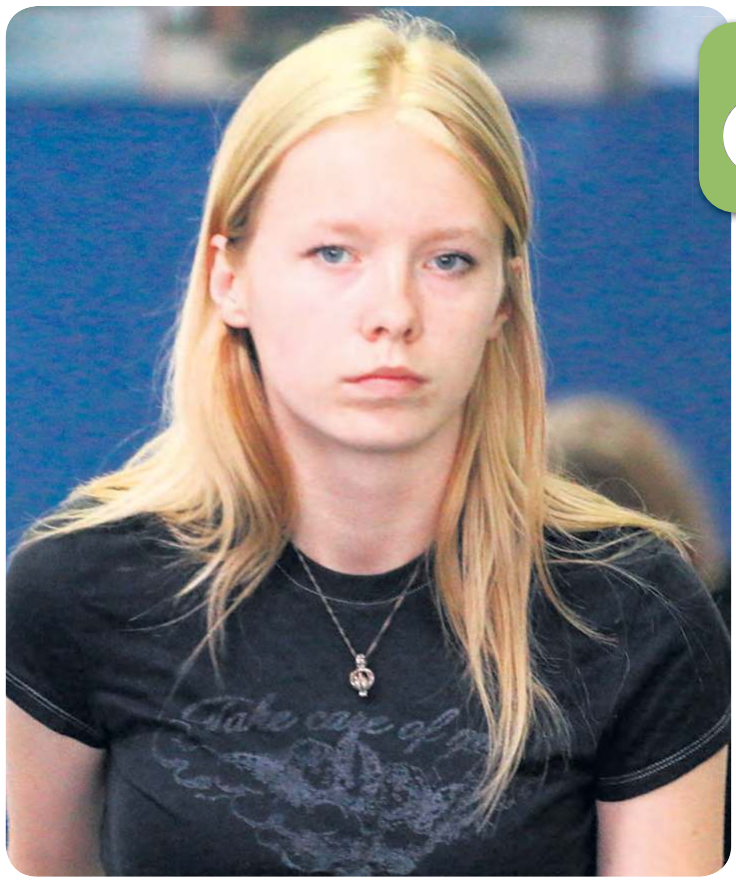

Oliwia Pychowska znacznie przyczyniła się do zwycięstwa w tym meczu.

bo po dwóch starciach droga do zwycięstwa była otwarta dla obu teamów.

Katarzyna Wieczorek z Czarnej Kuli wyprowadziła swój zespół na prowadzenie, gdy zremisowała co prawda z **Dominiką Wysocką** 2:2, ale straciła więcej kręgli. Za to poznanianki otrzymały duży punkt, który okazał się ich ostatnim w tym spotkaniu. Ciekawostka: o dużym punkcie dla Czarnej Kuli zadecydował tylko jeden kręgiel – o tyle więcej miała na swoim koncie po tym pojedynku rywalka Dominiki Wysockiej.

Świetna zmiana – Oliwia Pychowska na medal

Magdalena Wysocka wykonała kawał solidnej pracy, wygrywając 3:1 z **Wiolettą Wabińską**. Ta została szybko zmieniona w trakcie gry na **Kamilę Rutkowską**, ale na nic się to zdało. Borowiaczka wyrównała stan meczu 2:2 w punktach drużynowych. Powiększyła też przewagę ona z **Agatą Banaszak-Kamińską**, ale trafiła więcej kręgli, stąd kolejne oczko drużynowe poszło na konto gospodyń. Ostatecznie tucholanki zgromadziły po sześciu pojedynkach 73 kręgle przewagi. Wygrana z poznaniankami wyprowadziła tucholską ekipę na trzecie miejsce. Teraz dziewczęta mają przerwę do końca roku, a na początku stycznia zaliczą mecz wyjazdowy w Lesznie.

Statystyki meczowe to: 6:0 w punktach drużynowych, 14:10 w setowych, 3098:3015 w kręglach.

Tabela

1. KS Start Gostyń	6	8	28:29
2. KK Dziewiątka Wronki	5	7	23:17
3. MLKS Tucholanka JK M. Kiedrowski Tuchola	6	6	27:21
4. SKK Polonia 1921 Leszno	5	6	21:19
5. KS Czarna Kula Poznań	5	5	21:19
6. KS Alfa-Vector Tarnowo Podgórne	5	4	16:24
7. SKK Wrzos Podolski Sieraków	6	2	16:32

Tekst i fot. Jarosław Kania

Reklama



eprasa.pl 9a8594fe51

Mikołajkowy Turniej Piłki Siatkowej

Gra się po to, aby wygrywać, ale...

W tucholskim Ośrodku Sportu i Rekreacji odbył się Mikołajkowy Turniej Piłki Siatkowej, w którym udział wzięły szkoły ponadpodstawowe z powiatu tucholskiego. Zawody odbyły się w duchu fair play i przyjaźni.

Mikołajkowy Turniej Piłki Siatkowej odbył się po raz drugi. Jak usłyszeliśmy od **Anny Grzywacz**, która wspólnie z **Michałem Szczukowskim** czuwała nad przebiegiem zawodów, w szkołach jest dużo osób, które lubią i trenują piłkę siatkową, dlatego co jakiś czas organizowane są tego typu rozgrywki.

– Oprócz turnieju mikołajkowego, robimy zawody wiosną. To turniej wiosenny albo taki, który przypadnie z okazji Dnia Kobiet – wspominała podczas rozmowy z nami Anna Grzywacz.

Znają się z innych boisk

Atmosfera podczas środowych (3 grudnia) siatkarskich zmagań była świąteczna i z duchem fair play.

– Gra się po to, aby wygrywać. Jednak akurat tym razem ważniejszy jest fakt, aby być razem i poczuć świąteczną atmosferę – oceniła nasza rozmówczyni.

Tucholska młodzież zna się z boisk sportowych. Na co dzień trenuje w lokalnych drużynach. To powoduje, że poziom rozgrywek międzyszkolnych z roku na rok jest coraz wyższy.

Anna Grzywacz dodała również, że przy organizacji i przebiegu Mikołajkowego Turnieju Piłki Siatkowej mogła liczyć na wsparcie wielu osób: nauczycieli ze wszystkich szkół, które brały udział w zawodach, młodzieży z Technikum Leśnego oraz pracowników OSiR-u.

Tekst i fot. Anna Lipska



Nie zawsze sportowa rywalizacja musi mieć pierwszorzędne znaczenie.



Młodzież zapewniła sobie wzajemnie sportowe dopingi podczas Mikołajkowego Turnieju Piłki Siatkowej.



Zawodniczki i zawodnicy wyróżnieni indywidualnie: Maja Partyka, Jagoda Mazurowska, Agata Pipowska, Wiktoria Berendt, Jakub Runke, Kamil Tryc, Jakub Dorawa oraz Damian Kłosowski.



W przypadku szkół średnich nie trzeba martwić się o dobry sportowy poziom.

Zawodniczki wyróżnione indywidualnie:

Maja Partyka – Technikum Leśne im. Adama Loreta
Jagoda Mazurowska – Zespół Szkół Licealnych i Technicznych im. Ziemi Tucholskiej
Agata Pipowska – Liceum Ogólnokształcące im. Bartłomieja Nowodworskiego
Wiktoria Berendt – Zespół Szkół Licealnych i Agrotechnicznych im. Leona Janty-Połczyńskiego

Zawodnicy wyróżnieni indywidualnie:

Jakub Dorawa – Technikum Leśne im. Adama Loreta
Jakub Runke – Zespół Szkół Licealnych i Technicznych im. Ziemi Tucholskiej
Kamil Tryc – Liceum Ogólnokształcące im. Bartłomieja Nowodworskiego
Damian Kłosowski – Zespół Szkół Licealnych i Agrotechnicznych im. Leona Janty-Połczyńskiego

Wyniki zespołowe wśród dziewcząt:

I – Liceum Ogólnokształcące im. Bartłomieja Nowodworskiego
II – Technikum Leśne im. Adama Loreta
III – Zespół Szkół Licealnych i Agrotechnicznych im. Leona Janty-Połczyńskiego
IV – Zespół Szkół Licealnych i Technicznych im. Ziemi Tucholskiej

Wyniki zespołowe wśród chłopaków:

I – Technikum Leśne im. Adama Loreta
II – Liceum Ogólnokształcące im. Bartłomieja Nowodworskiego
III – Zespół Szkół Licealnych i Technicznych im. Ziemi Tucholskiej
IV – Zespół Szkół Licealnych i Agrotechnicznych im. Leona Janty-Połczyńskiego

Sporty strzeleckie

Wirtualne strzelanie w Gostycynie

Równe warunki startu tak dla pań, jak i panów – takie zasady obowiązywały podczas zawodów strzeleckich, jakie zorganizowano na wirtualnej strzelnicy Centrum Sportowo – Rekreacyjnego w Gostycynie.



Skromne podium w strzelnicy – stanęli na nim najlepsi strzelcy.

Kilkunastu zawodników obojga płci – także spoza gminy Gostycyn – wzięło udział w II Otwartych Indywidualnych Mistrzostwach Gminy Gostycyn w Strzelectwie. Sportowców podzielono wyłącznie na dwie kategorie wiekowe: szkoły podstawowe (rocznik 2011 i młodsi) oraz open (2010 i starsi).

Wszyscy oddawali tę samą liczbę strzałów w określonej pozycji. Było to łącznie 120 strzałów na stojąco (po 30 z lewej i prawej strony z broni długiej oraz po 30 strzałów z odległości pięciu i dziesięciu metrów – z broni krótkiej). Każdy mógł oddać dwie serie strzałów próbnych.

– Wszyscy uczestnicy wykazali się wprawnym okiem i pewną ręką, bo wyniki były zbliżone do siebie – mówi koordynator sportu w gminie Gostycyn **Marek Szweda**. – Dla przykładu: w kategorii open czwartego zawodnika od podium dzielił tyko jeden punkt. Zapraszamy wszystkich do naszej strzelnicy we wtorki, czwartki i soboty po wcześniejszym uzgodnieniu godziny pod numerem 696 456 415.

Nagrody i puchary wręczał ich fundator – wójt gminy Gostycyn **Ireneusz Kucharski**.

Kategoria szkół podstawowych

1. Michał Kowalewski (Wielki Mędromierz) – 1040 pkt.
2. Tymoteusz Karpowicz (Pruszcz) – 879 pkt.
3. Kornelia Kilichowska (Łyskowo) – 854 pkt.

Kategoria open

1. Łukasz Żmich (Gostycyn) – 1051 pkt.
2. Adrian Babiński (Tuchola) – 1028 pkt.
3. Daniel Giersz (Gostycyn) – 1020 pkt.

Jarosław Kania, fot. nadesłane

Brydż – Turnieje Piątkowe

Duża przewaga Stefana Gierszewskiego

Miejmy nadzieję, że nie był to ostatni turniej w tym roku, bo obawa o to jest duża z racji słabej frekwencji zawodników, a dzieje się to w przyczyn od nich niezależnych. Może być tak, że opisywany turniej będzie tym, który zadecyduje o tytule mistrza 2025 roku.

Udało się chyba już rzutem na taśmę sportowcom spod znaku talii kart spotkać jeszcze przed zakończeniem sezonu brydżowego równoznacznego w kalendarzu z końcem roku. Jest to o tyle ważne i cenne, że istnieje duże prawdopodobieństwo, iż w tym roku było to ostatnie spotkanie, a co za tym idzie – decydujące o ostatecznym podziale tytułów za mijające dwanaście miesięcy.

W ostatni piątek (5 grudnia) najlepszy był **Kazimierz Trawczyński**, ale jego wiktoria nie zmieniła układu w pierwszej trójce. Drugi tego dnia **Stefan Gierszewski** umocnił się na prowadzeniu i być może on już jest mistrzem, choć na oficjalne wyniki podsumowania całego roku trzeba poczekać. Wielu twierdzi, że dziewięć punktów przewagi nad drugim **Marianem Górnowiczem** wystarczy, by już czuć się najlepszym brydżystą roku. Trzeci **Marek Kozłowski** raczej już nie ma szans na wyższą lokatę, a sam musi uważać, by w jeszcze którymś turnieju tegorocznym, jeśli panowie go rozegrają, nikt nie okazał się lepszy.

Piątek (5 grudnia)

1. Kazimierz Trawczyński
2. Stefan Gierszewski
3. Zbigniew Kozłowski

Klasyfikacja generalna

1. Stefan Gierszewski – 165 pkt.
2. Marian Górnowicz – 156 pkt.
3. Marek Kozłowski – 127 pkt.

Jarosław Kania

eprasa.pl 9a8594fe51

Siatkówka – liga wojewódzka juniorek

Trzy sety triumfu nad Kujawiankami

MLKS Tucholanka Europrojekt Tuchola – UKS Czwórka Włocławek 3:0 (25:18, 25:14, 25:18)



Borowiaczki zagrały pewnie i skutecznie. Na pewno były powody do radości.

Tucholanka Europrojekt: Partyka, Pipowska, Reszczyńska, Atras, Lubińska, Fudala, Okonek, Sząszor, Sobocińska, Dąbrowska, Diwan, Szumała, Jastrzembska

Kujawianki nie są tak doświadczonym zespołem, jak ten z Tucholi, dlatego właśnie gospodynie były stawiane w roli faworyta tego spotkania i swoją grą podopieczne **Dariusza Wnękowicza** to potwierdziły. Już od pierwszej minuty meczu pewnie zaprezentowały się tucholanki, które były głośne, radosne, skupione. Rewelacyjny blok stopował nieśmiałe ataki Kujawianek, ponadto mocne ataki i zagrywka odrzucająca spod siatki przyjezdne dziewczęta szybko przynosiły punkty. Przewaga została osiągnięta tak szybko, że Borowiaczki chwilami zbyt mocno ponosiła fantazja, bo atakowały z każdej piłki, co nie zawsze było efektywne. Mimo wyraźniej przewagi miejscowych dziewcząt włocławianki miały przez pewien okres tego seta tylko dwa punkty straty. W drugiej fazie tucholanki bezpiecznie odskoczyły, a Kujawianki zdobyły się przed końcem na jeden zryw, gdy zdobyły cztery oczka z rzędu.

Konsekwentnie i do końca po wygraną

Mnóstwo błędów gości zadecydowało o szybkim objęciu prowadzenia w drugim secie, który był najsłabszy w wykonaniu włocławianek i jednocześnie najmniej się w nim działo. Kilka serii punktów zyskanych z rzędu sprawiło, że ten set nie był długi i miał jednostronny przebieg. Tucholanki rządziły i dzieliły, a ataki **Andżeliki Sobocińskiej** i **Dominiki Atras**, także z drugiej linii, siały spustoszenie w kujawskich szeregach. As serwisowy zakończył tę część meczu.

Szykował się pogrom w trzecim secie, kiedy tucholanki bez większych wysiłków prowadziły już 7:0. Włocławianki były w zupełnej rozsypce i niemocy, dlatego wydawało się, że będzie to najkrótszy set w całym pojedynku. Wkrótce jednak goście rozpoczęli skuteczną grę, a tucholanki nieco rozleniwiły się na parkiecie, dając pole do popisu dziewczętom znad Wisły, które cieszyły się niezmiernie z każdego punktu i nadrobiły stratę do trzech punktów. Był to najlepszy set UKS-u Czwórka. Mimo świetnego czasu na parkiecie goście jednak musieli ustąpić przed większą mocą ataku i bloku, potężniejszą zagrywką i zgraniem Borowiaczek. Te wygrały ostatecznie w takim stosunku, jak w pierwszym secie i cieszyły się ze zwycięstwa. Brawa należą się włocławiankom, bo do końca grały z ochotą i podniesioną głową, mimo że były wyraźnie słabsze od zwyciężczyń.

Tekst i fot. Jarosław Kania

Szachy

Jedynka rządziła na szachownicach

Młodzi szachiści jesienią częściej zasiadają do stolików, co nie zmienia faktu, że przez cały rok pałają chęcią do królewskiej gry. Tym razem zmierzyli się w szkolnych murach.



W środku, nieco schowany, Karol Brząkała podczas sędziowskiej interwencji.

Aż jedenaście szkół z powiatu tucholskiego zjechało się do Szkoły Podstawowej nr 1 w Tucholi, by sprawdzić swoją formę. W listopadzie rozgrywano tam VII Powiatowe Mistrzostwa w Szachach Drużynowych „Szach z Jedynką". Obok klasyfikacji zespołowej prowadzone były też zestawienia indywidualne. W zmaganiach przy szachownicach wzięło udział dziewięćdziesięcioro uczniów.

– W naszej szkole lubimy szachy i staramy się w miarę często gościć wszystkich, którzy cenią tę grę – powiedział **Maciej Mews**, jeden z koordynatorów i organizatorów turnieju. – Duża grupa zawodników świadczy o wzrastającej popularności królewskiej gry.

Zawody przeprowadzono systemem szwajcarskim, w każdej rundzie zawodnik miał dziesięć minut. Uczniów podzielono na kategorie wiekowe według klas: I-III, IV-VI, VII-VIII. Najstarsi rozgrywali dziewięć rund, młodsi – siedem, najmłodsi – pięć. Trójkę sędziowską stanowili: **Piotr Jarosz** (sędzia główny), **Leszek Nurczyński** i **Karol Brząkała** (sędziowie pomocniczy). Turniej koordynowała także **Barbara Okrzyńska**.

Zwycięzcy w kategorii klas IV-VI i VII-VIII będą reprezentować powiat tucholski w finale wojewódzkim. W ceremonii dekoracji, poza władzami szkoły, wziął udział **Waldemar Kierzkowski** – członek Zarządu Powiatu Tucholskiego.

Jarosław Kania, fot. nadesłane



Młodzi szachiści to być może przyszli arcymistrzowie. Z lewej Maciej Mews.

Klasyfikacja drużynowa klas I-III
1. SP 1 Tuchola
2. SP Bysław
3. SP Gostycyn

Klasyfikacja drużynowa IV-VI
1. SP 1 Tuchola
2. SP Byslaw
3. SP Cekcyn

Klasyfikacja drużynowa VII-VIII
1. SP 1 Tuchola
2. SP Bysław
3. SP Lubiewo

Klasyfikacja indywidualna I-III
1. Iga Gierszewska
2. Adam Roszyk
3. Wojciech Bieliński

Klasyfikacja indywidualna IV-VI
1. Paulina Koseda
2. Maja Łepek
3. Hubert Guss

Klasyfikacja indywidualna VII-VIII
1. Hubert Ryzop
2. Wiktor Urowski
3. Mikołaj Kotras

Tygodnik Tucholski

Piotr Paterski (redaktor naczelny), tel. kom. 505 166 687 (e-mail: piotr@tygodnik.pl)
Kamil Tajl, tel. kom. 781 770 703 (e-mail: kamil@tygodnik.pl)
Agata Wiśniewska, tel. kom. 781 770 702 (e-mail: agata@tygodnik.pl)
Anna Lipska, tel. kom. 452 541 700 (e-mail: anna@tygodnik.pl)

Redakcja: 89-500 Tuchola, ul. dra Karasiewicza 3, tel. 52 336 30 50.
Biuro czynne od 8:00 do 16:00 (w soboty nieczynne), e-mail: biuro@tygodnik.pl, **tygodnik.pl**
Sport: Jarosław Kania (e-mail: sport@tygodnik.pl);
współpracują: Halina Gut, Hanna Szulwic; rubryki stałe: Aniela Czyżyk, Bożena Olszewska;
sekretariat, skład komputerowy i łamanie: Krzysztof Janikowski (e-mail: biuro@tygodnik.pl); korekta: Halina Gut;
wydawca: Jo! Media spółka z ograniczoną odpowiedzialnością, 89-500 Tuchola, ul. dra Karasiewicza 3;
druk: Polska Press Sp. z o.o. Drukarnia w Bydgoszczy, ul. Grunwaldzka 229, tel. 52 584 86 60.
Redakcja zastrzega sobie prawo skracania i adiustacji oraz zmiany tytułów dostarczanych tekstów.
Redakcja nie odpowiada za treść reklam, ogłoszeń, życzeń oraz listów od czytelników.
Anonimów nie publikujemy. Tekstów niezamówionych nie zwracamy.
Teksty artykułów, zdjęcia i wzory reklam są chronione prawem autorskim.

Stowarzyszenie Gazet Lokalnych

DZIAŁ REKLAMY:
przedstawiciel na powiat tucholski: Kamil Tajl, tel. kom. 503 140 734, (e-mail: reklama@tygodnik.pl)
redakcja: Krzysztof Janikowski, tel. kom. 515 149 391, (e-mail: biuro@tygodnik.pl)
Ogłoszenia drobne do bieżącego numeru przyjmujemy do wtorku do godz. 16.00, a **reklamy i ogłoszenia ramkowe** do wtorku do godz. 12.00.

KLAUZULA INFORMACYJNA
Biorąc udział w dowolnym konkursie/plebiscycie i dostarczając do redakcji zdjęcie albo rozwiązanie konkursu/plebiscytu na kuponie, mailem, telefonicznie, za pomocą SMS-a czy w dowolny inny sposób, wyrażacie Państwo zgodę na przetwarzanie swoich danych osobowych wyłącznie w celu realizacji tego konkursu/plebiscytu oraz zgodę na publikację swego imienia i nazwiska oraz dostarczonego zdjęcia na łamach Tygodnika Tucholskiego.
Zgodnie z art. 13 ust. 1 i ust. 2 ogólnego rozporządzenia o ochronie danych osobowych z dnia 27 kwietnia 2016 r. informuję, iż:
- administratorem Pana/Pani danych osobowych jest Jo! Media spółka z ograniczoną odpowiedzialnością z siedzibą w Tucholi 89-500, ul. dra Karasiewicza 3.
- Pana/Pani dane osobowe będą przetwarzane tylko i wyłącznie w celu realizacji konkursu/plebiscytu, w którym Pan/Pani uczestniczy, na podstawie art. 6 ust. 1 pkt a wyżej wymienionego rozporządzenia
- Pana/Pani dane osobowe mogą zostać przekazane firmom Home.pl, ul. Zbożowa 4, Szczecin, Fibero Sp z o.o., ul. Wojska Polskiego 65, Bydgoszcz oraz Bild Presse Polska Sp. z o.o., ul. Żwirki 17, 90-539 Łódź w celu zapewnienia prawidłowego przebiegu konkursu.
- Pana/Pani dane osobowe będą przechowywane do czasu zakończenia konkursu, a dane zwycięzców przez okres wymagany prawem oraz przez okres przedawnienia roszczeń przysługujących administratorowi danych i w stosunku do niego.
- posiada Pan/Pani prawo dostępu do treści swoich danych oraz prawo ich sprostowania, usunięcia, ograniczenia przetwarzania, prawo wniesienia sprzeciwu, prawo do cofnięcia zgody w dowolnym momencie bez wpływu na zgodność z prawem przetwarzania, którego dokonano na podstawie zgody uzyskanej przed jej cofnięciem;
- ma Pan/Pani prawo wniesienia skargi do Prezesa UODO gdy uzna Pan/Pani, iż przetwarzanie Pana/Pani danych osobowych narusza przepisy ogólnego rozporządzenia o ochronie danych osobowych z dnia 27 kwietnia 2016 r.;
- podanie przez Pana/Panią danych osobowych jest dobrowolne. Jednak konsekwencją niepodania danych osobowych będzie brak możliwości uczestnictwa w konkursie/plebiscycie.
- Pana/Pani dane nie będą przetwarzane w sposób zautomatyzowany ani nie będą podlegały profilowaniu.

eprasa.pl 9a8594fe51

Organizatorzy zapraszają do wspólnego uczczenia jubileuszu

Świętujmy 80-lecie Tucholanki. Usłyszmy premierę... hymnu klubu!

Rozpoczęło się końcowe odliczanie do gali jubileuszowej z okazji 80-lecia istnienia klubu sportowe MLKS Tucholanka Tuchola. Raz jeszcze wspólnie z organizatorami podkreślamy: gala ma charakter otwarty! Każdy zainteresowany mieszkaniec jest mile widziany.

– Gala jest otwartym wydarzeniem. Może przyjść każdy, kto chciałby w niej uczestniczyć. Mile widziane będą osoby, które tworzyły bądź tworzą historię Tucholanki – do udziału w wydarzeniu zachęcają prezes klubu **Dariusz Krygowski** i wiceprezes będący jednocześnie dyrektorem OSiR-u i wieloletnim piłkarzem klubu **Wojciech Kociński**.

Na galę jubileuszową Tucholanki organizatorzy zapraszają 14 grudnia (niedziela, początek o godz. 16:00) do hali Ośrodka Sportu i Rekreacji w Tucholi. Wydarzeniu towarzyszyć będzie jubileuszowa wystawa pamiątek wszystkich sekcji klubu! Będzie ona dostępna także po gali, do 23 grudnia w godzinach otwarcia obiektu.

Podczas niedzielnej gali przedstawiony zostanie rys historyczny, można spodziewać się wręczenia odznaczeń i podziękowań dla osób zasłużonych dla klubu. Ciekawie prezentuje się lista gości, wśród których z pewnością będą osoby pragnące zabrać głos. Każdy uczestnik wydarzenia będzie mógł wpisać się do księgi gości. Znajdzie się czas na uczczenie 50-lecia kontaktów z miastem partnerskim Lübtheen. Od organizatorów imprezy wiemy, że szykowane są niespodzianki.

Dziś, tuż przed wydarzeniem, zdradzamy jedną z nich. W trakcie gali usłyszymy przygotowywany w ostatnich miesiącach... hymn klubu MLKS Tucholanka Tuchola. Kto go napisał i kto wykona? Przekonajcie się sami, uczestnicząc w święcie tucholskiego sportu.

Piotr Paterski

Dwa dni na rynku w Tucholi. W weekend jarmark świąteczny!

Domek św. Mikołaja i Borowiackiego Gwiazdora rok temu cieszył się ogromnym powodzeniem. Stanie na rynku podczas jarmarku też teraz! Rynek okalać będą stragany ponad 80 wystawców. Gorąco zapowiada się na przygotowanej scenie. To już w ten weekend: II Bożonarodzeniowy Jarmark Borowiacki.

Wielkimi krokami zbliża się druga edycja Bożonarodzeniowego Jarmarku Borowiackiego. Potrwa dwa dni 13-14 grudnia: w sobotę od 13:00 do 18:00, w niedzielę od 11:00 do 18:00. To ewolucja debiutu, ubiegłorocznej bardzo udanej edycji jarmarku.

Na bogato!

Z Muzeum Borów Tucholskich dowiadujemy się, że na jarmark zgłosiło się ponad 80 wystawców.

– Rękodzieło to m.in. stroiki świąteczne, bardzo dużo stoisk z wyrobami i ozdobami z drewna, biżuteria, świeczki, bombki, duży wybór wyrobów szydełkowych, mała architektura ogrodowa (sanki, stajenki, karmiki), zabawki, rękodzieło z akcentami borowiackimi. Kupimy gotowe zestawy prezentowe, upominki, czapki, szaliki, rękawiczki, nalewki, herbaty. Nadleśnictwa przyjadą z choinkami – zapowiada **Lucyna Zdanowska** z MBT.

Wśród wyrobów spożywczych wymieniane są: miody i produkty pszczelarskie, swojskie wędliny, domowe ciasta, ciasteczka i wszelkiego rodzaju słodkości, grzaniec, grill, frytki, pieczywo. Będzie też tradycyjny bigos i pierogi oraz swojskie wyroby wędliniarskie. Spodziewane atrakcje okołoświąteczne to m.in.: fotobudka, animacje dla dzieci, obserwacje nieba z astrobazą, gokarty.

Będzie domek Mikołaja i gwiazdora

Na rynku stanie znów, oblegany podczas ubiegłorocznej edycji domek Mikołaja. W nim urzędować będą św. Mikołaj i Borowiacki Gwiazdor. Możemy już zdradzić, że przywitają się z gośćmi jarmarku w sobotę o godz. 15:30. Godzinowy program udostępniony przez gminę dodajemy do zapowiedzi.

Organizatorami są: Gmina Tuchola, Powiat Tucholski, Tucholski Ośrodek Kultury, Muzeum Borów Tucholskich oddział Kujawsko-Pomorskiego Centrum Dziedzictwa w Toruniu, Partnerstwo „Lokalna Grupa Działania Bory Tucholskie". Patronat medialny nad jarmarkiem ma „Tygodnik Tucholski". Nasza redakcja angażuje się też w realizację jednej nietuzinkowej postaci w ramach jarmarku... Której? Przekonajcie się, odwiedzając imprezę na tucholskim rynku.

(pp)



Domek Borowiackiego Gwiazdora i Świętego Mikołaja znów stanie na rynku w Tucholi, a rok temu był obleganą atrakcją. Szukajcie go jednak w innym miejscu rynku, bo jarmark rozrasta się.

Program II Borowiackiego Jarmarku Bożonarodzeniowego
Tuchola, 13-14 grudnia
Sobota (13.12)

13:00
- rozpoczęcie jarmarku
- info o warsztatach w Muzeum Borów Tucholskich
- Maria Ollick zaśpiewa tradycyjną borowiacką kolędę

13:00-15:00
- przygody z alpaką – żywe zwierzęta na rynku

13:30
- występ wokalny Scholi Vox Cordis pod opieką p. Marzeny Mathii

14:30
- występ wokalny wokalistki Nataszy Śpicy
- występ wokalny – podopieczni Tomasza Kotowskiego

15:30

Przybycie WYJĄTKOWEGO duetu – Borowiackiego Gwiazdora i św. Mikołaja

Niedziela (14.12)

11:00
- rozpoczęcie drugiego dnia jarmarku i przybycie Borowiackiego Gwiazdora i św. Mikołaja

11:15
- występ wokalny – podopieczni Tomasza Kotowskiego

12:00
- występ wokalny Marty Wojtas

13:00
- występ wokalny Pauliny Kozłowskiej

14:00
- uroczyste pożegnanie Borowiackiego Gwiazdora i św. Mikołaja
- występ wokalny – podopieczni Tomasza Kotowskiego

14:30
- – występ wokalny Chóru Con Amore

15:00
- występ wokalny – podopieczni Tomasza Kotowskiego
- świąteczne karaoke – mikrofon i scena dla publiczności

Reklama





ISSN 1234-6314

eprasa.pl 9a8594fe51