Co tydzień dużo informacji, których nie znajdziesz w internecie

Słowo Regionu

ISSN 1508-7603 nr 37 (1125) rok XXII niezależny tygodnik lokalny 21 - 27 września 2022 r. cena 3,70 zł (w tym 5%VAT)

Borów • Kondratowice • Przeworno • Strzelin • Wiązów • Ziębice

Policyjny pościg, kolizja, narkotyki i sprawca bez prawka

s.3

Samorządom udało się dojść do porozumienia poza salą sądową...

TOPÓR WOJENNY ZAKOPANY...

Panie burmistrz Dorota Pawnuk (z lewej) i starosta Anna Horodyska doszły do porozumienia poza salą sądową. Pogodziły się podczas XXXI Forum Ekonomicznego w Karpaczu, które odbywało się od 6 do 8 września

Konflikt pomiędzy Zarządem Powiatu i burmistrz Strzelina, który miał mieć swój finał w sądzie, został zażegnany. Panie burmistrz Dorota Pawnuk i starosta Anna Horodyska doszły do porozumienia poza salą sądową, zakopując topór wojenny.

s.20

Uczeń wyskoczył z okna II piętra budynku szkolnego

To był tragiczny dzień w strzelińskim liceum. 16-letni uczeń wyskoczył z II piętra budynku szkolnego. Na szczęście obrażenia jakich doznał nie zagrażają jego życiu. Dochodzenie w sprawie przyczyn i okoliczności wypadku prowadzą strzelińscy policjanci. Środowisko szkolne, nauczyciele, uczniowie i pracownicy życzą chłopcu szybkiego powrotu do zdrowia.

W środę, 14 września, pod koniec drugiej lekcji, kiedy zadzwonił dzwonek i klasa zajęła się pakowaniem i opuszczaniem gabinetu, uczeń niezauważony przez nikogo wszedł na parapet na drugim piętrze i skoczył. Na miejsce po wezwaniu bardzo szybko przyjechał zespół ratownictwa medycznego i policja

s.19

Będą protestować pod szpitalem we Wrocławiu

W środę, 14 września, w restauracji Biesiadowo w Strzelinie odbyła się konferencja „Struktura Świadczeń Medycznych na terenie powiatu strzelińskiego...". Podczas spotkania padła propozycja zorganizowania protestu przeciw likwidacji oddziałów w strzelińskim szpitalu.

s.8

Kiedy zakończy się gehenna dzieci i ich rodziców?

Wracamy do tematu niebezpiecznej drogi do szkoły, którą pokonują uczniowie nowego osiedla w Przewornie przy ul. Ziębickiej. Dzieci niejednokrotnie muszą uciekać do przydrożnego rowu, aby uniknąć potrącenia przez samochód.

s.9

Śmierdzący problem Witowic

Od tygodni wieś boryka się z poważnym problemem, który absolutnie nie powinien mieć miejsca. Ze studzienek kanalizacji deszczowej wybija woda ze ściekami i płynie ulicą. W upalne dni smród tej „rzeki" jest nie do zniesienia. Mieszkańcy są bezsilni i mają tego dość.

s.10

Basenu nie zamykają, ale...

s.2

Przychodnia MediQ
PRYWATNA PRZYCHODNIA SPECJALISTYCZNA
ul. Mickiewicza 5 w Strzelinie (budynek Apteki „Magnolia")
Poradnia CHIRURGII NACZYNIOWEJ
PRZECZYTASZ WIĘCEJ NA STRONIE NR 2
Konsultacje z badaniami USG Doppler m.in. przepływów żył/tętnic kończyn dolnych i górnych oraz tętnic szyjnych i kręgowych
NOWOŚĆ!! - SKLEROTERAPIA - małoinwazyjne zabiegi zamykania naczyń krwionośnych - m.in. żylaków i tzw. pajączków
PRACOWNIA USG - m.in. badania jamy brzusznej, piersi, tarczycy (pełna lista badań na str. 2)
Rejestracja 71 780 02 07

Pianina
STROJENIE NAPRAWA
TEL. 662-046-560

Usługi remontowo-budowlane I PORZĄDKOWE
WYKONAM:
gładzie, tynki, regipsy, panele, malowanie, tapetowanie, tynki greckie, imitacja betonu, montaż drzwi, położenie żywicy, rozbiórki ścianek, podłóg w mieszkaniu oraz sprzątanie i inne prace porządkowe.
solidnie i profesjonalnie NIEDROGO
tel. 721 392 922, tel. 691 738 274

9 771508 760901 37

eprasa.pl 9b22c42aff

Za gaz i prąd zapłacą ponad 2 mln zł więcej niż przed rokiem

Basenu nie zamykają, ale będzie (znacznie) drożej

STRZELIN

Drastyczny wzrost cen gazu i prądu odbija się nie tylko na domowych budżetach. Zagrożone są także publiczne instytucje. Szacuje się, że opłaty za prąd i gaz w strzelińskim aquaparku wyniosą aż 3 mln zł, tj. ponad 2 mln zł więcej niż przed rokiem. W jaki sposób odbije się to na funkcjonowaniu pływalni?

W ostatnim czasie media obiegła informacja o zamknięciu basenu w Brzegu Dolnym z powodu drastycznego wzrostu cen gazu i prądu. Według prognoz opłaty miałyby być dziesięć razy wyższe niż przed rokiem. Dotychczas wynosiły one około 20 tys. zł miesięcznie, po podwyżkach ma to być aż 250 tys. zł. Właściciel basenu w Brzegu Dolnym zdecydował więc o jego zamknięciu. W powiecie strzelińskim mamy jedną krytą pływalnię. Strzeliński aquapark będzie działał normalnie. Nie są planowane żadne ograniczenia godzin otwarcia, jednak podwyżki cen gazu i prądu nie ominęły i tego miejsca, co odbije się na cenach biletów. Jak informuje burmistrz Dorota Pawnuk za bilet normalny zapłacimy 3 zł więcej, a cena biletu ulgowego wzrośnie o 2 zł. Jeśli chodzi o opłaty ponoszone przez spółkę Strzelińskie Centrum Sportowo-Edukacyjne na funkcjonowanie Aquaparku Granit, to w tym roku szacuje się, że za prąd i gaz będzie trzeba zapłacić aż 3 mln zł. Dla porównania w roku ubiegłym był to koszt 773.146,63 zł (528.171,99 zł za energię elektryczną i 244.974,64 zł za paliwo gazowe).

Magdalena Ziółkowska

Szacuje się, że w bieżącym roku opłaty za prąd i gaz w strzelińskim aquaparku wyniosą aż 3 mln zł

Pod Lidlem w Strzelinie zmarł bezdomny mężczyzna

STRZELIN

- We wtorek, 13 września, przed godz. 9.00 pracownik ochrony za pośrednictwem telefonu alarmowego 112 poinformował, że zobaczył ciało mężczyzny, na które natrafił w trakcie czynności zawodowych w obrębie dyskontu spożywczego w Strzelinie przy skrzyżowaniu ul. Wolności i A. Mickiewicza – informuje asp. Łukasz Porębski, oficer prasowy Komendy Powiatowej Policji w Strzelinie. *- Przybyli niezwłocznie na miejsce policjanci potwierdzili, że we wskazanym miejscu znajduje się ciało 61-letniego mężczyzny z widocznymi plamami opadowymi. Stwierdzono brak funkcji życiowych. W toku wykonywanych czynności nie potwierdzono, aby do zgonu mężczyzny przyczyniły się osoby trzecie. Na ciele mężczyzny nie stwierdzono żadnych obrażeń. W chwili obecnej na miejscu trwają czynności procesowe z udziałem prokuratora.*

(IW)

Pod Lidlem w Strzelinie zmarł bezdomny mężczyzna. W toku czynności policyjnych nie potwierdzono, aby do zgonu mężczyzny przyczyniły się osoby trzecie

lek. med.
Paweł Jasionowicz
specjalista
KARDIOLOG
·Konsultacje
·EKG ·USG serca
· Holter EKG i RR
PRZYCHODNIA EMA-MED
Strzelin, Gęsiniec
ul. Sosnowa 4 (boczna Staromiejskiej)
tel. rejestracji: 695 683 144

Przechowywał dużo narkotyków, trafił do aresztu

WIĄZÓW

Strzelińscy mundurowi 9 września pojechali na interwencję do gminy Borów, gdzie od pewnego czasu przebywał mężczyzna, który może przechowywać duże ilości środków psychoaktywnych. W toku czynności szybko okazało się, że skrupulatnie przeprowadzone czynności operacyjne przyniosły zamierzony efekt. Pod wskazanym adresem policjanci zastali 35-latka (mieszkaniec powiatu strzelińskiego). W trakcie przeszukania w jednym z pomieszczeń policjanci znaleźli susz roślinny, a także woreczki strunowe z zawartością białego proszku. Wstępne badanie testerem wykazało, że ujawniony susz to marihuana, a biały proszek to amfetamina. Mężczyzna został zatrzymany i doprowadzony na teren tutejszej jednostki celem wykonania dalszych czynności procesowych. 12 września wobec 35-latka sąd zastosował tymczasowy areszt, zgodnie z ustawą o Przeciwdziałaniu Narkomanii „kto, wbrew przepisom ustawy, posiada środki odurzające lub substancje psychotropowe, podlega karze pozbawienia wolności do lat 3".

(IW)

Przychodnia MediQ
PRYWATNA PRZYCHODNIA SPECJALISTYCZNA
Lekarze blisko Ciebie
ul. Mickiewicza 5 w Strzelinie
(budynek Apteki „Magnolia")
Specjaliści:
- pediatra
- dermatolog
- laryngolog
- kardiolog
- ginekolog
- endokrynolog
- diabetolog
- neurolog
- reumatolog
- ortopeda
- urolog
- chirurg naczyniowy
- chirurg onkolog
- psychiatra
- psycholog
- dietetyk
Nowości
— SKLEROTERAPIA - małoinwazyjne zabiegi zamykania naczyń krwionośnych - m.in. żylaków i tzw. pajączków
— MEDYCYNA ESTETYCZNA Botoks i inne zabiegi
— CHIRURGICZNE usuwanie zmian skórnych
Badania USG:
• ortopedyczne - stawów, w tym BIODEREK • piersi
• tarczycy • węzłów chłonnych • ślinianek • jamy brzusznej
• ECHO SERCA (DOPPLER) • tkanek miękkich (włókniaków, tłuszczaków) • układu moczowego
• przepływów żylnych • jąder • prostaty (przezbrzuszne)
• Doppler tętnic szyjnych i kręgowych
ZABIEGI DERMATOLOGICZNE:
usuwanie zmian skórnych (kriochirurgia, elektrokoagulacja)
mezoterapia, peeling
Rejestracja
71 780 02 07

Dyżury aptek

Strzelin

Od 19 do 25 września dyżur pełni „Inter Apteka" ul. Piłsudskiego 26. Od 26 września do 2 października dyżur będzie pełnić apteka „Kalina" ul. Bolka I Świdnickiego 8.

eprasa.pl 9b22c42aff

Zatrzymali poszukiwanego

STRZELIN

We wtorek, 13 września, strzelińscy funkcjonariusze Wydziału Kryminalnego zatrzymali w Strzelinie 49-letniego mężczyznę (mieszkańca powiatu strzelińskiego), który poszukiwany był listem gończym wydanym przez sąd. Na tej podstawie poszukiwany mężczyzna został doprowadzony do zakładu karnego.

(IW)

Rozdysponują fundusz sołecki w błękitnej sali

PRZEWORNO

We wtorek, 27 września, o godz. 18.30 w błękitnej sali w Szkole Podstawowej im .Jana Pawła II w Przewornie odbędzie się zebranie wiejskie. W trakcie spotkania będą rozdysponowane środki na rok 2023 z funduszu sołeckiego w kwocie 49786,30 zł. Sołtys i Rada Sołectwa Przeworno serdecznie zapraszają mieszkańców Przeworna na zebranie.

(WOC)

Nieuczciwy budowlaniec

WIĄZÓW

We wtorek, 13 września, strzelińscy funkcjonariusze z zespołu do spraw przestępczości gospodarczej ustalili właściciela firmy (mieszkańca powiatu strzelińskiego), który zawarł umowę na budowę domu i jednocześnie wprowadził w błąd drugą stronę, przedstawiając podrobione oświadczenie zamówienia drzewa na budowę domu. Skutkowało to niekorzystnym rozporządzeniem mienia znacznej wartości.

(IW)

Zatrzymali nietypowego nożownika

STRZELIN

W środę, 14 września, strzelińscy policjanci zatrzymali 47-letniego mieszkańca powiatu strzelińskiego podejrzewanego o to, że w Strzelinie przy pomocy noża dokonał uszkodzenia dwóch opon samochodu osobowego powodując straty znacznej wartości.

(IW)

Po kolizji uciekł

KONDRATOWICE

W czwartek, 15 września, w pobliżu Żelowic doszło do kolizji drogowej z udziałem samochodu osobowego. Policjanci ustalili, że kierujący pojazdem marki Audi (zarejestrowany na terenie powiatu legnickiego) nie dostosował prędkości do warunków panujących na drodze, w wyniku czego na łuku drogi stracił panowanie nad pojazdem i wpadł do przydrożnego rowu. Jeszcze przed przed przyjazdem patrolu kierowca uciekł z miejsca kolizji.

(AK)

Przerwy w dostawach prądu:

21 września, godz. 07:00-16:00, Brzezica.

22 września, godz. 07:00-16:00, Gęsiniec: Stawowa od numeru 4 do 10, Lipowa strona parzysta od numeru 18 do 42, strona nieparzysta od numeru 21 do 53, Róży Wiatrów, Jagodowa, Widokowa Brzozowa, Akacjowa, Tęczowa.

Ukrywał się, ale w końcu wpadł w ręce policji

POWIAT

49-letni mieszkaniec naszego powiatu od pewnego czasu był poszukiwany wydanym przez sąd listem gończym. Naruszył wiele przepisów karnych. Za swoje czyny miał odbyć karę pozbawienia wolności. Niewątpliwie z tego powodu mężczyzna ukrywał się przed wymiarem sprawiedliwości. Szereg czynności operacyjnych pomogło strzelińskim policjantom ustalić miejsce pobytu poszukiwanego. Dobre rozpoznanie pozwoliło na jego zatrzymanie, do którego doszło w miniony wtorek, 13 września. Wyraźnie zaskoczony mężczyzna, zgodnie z treścią listu gończego, został doprowadzony do zakładu karnego, gdzie będzie teraz odbywał karę pozbawienia wolności.

(IW)

Policja zatrzymała poszukiwanego 49-letniego mieszkańca naszego powiatu

Policyjny pościg za sprawcą bez prawka i z narkotykami

WIĄZÓW

W sobotnią noc 17 września, kilka minut przed północą, funkcjonariusze Ogniwa Patrolowo – Interwencyjnego przystąpili w Górcu do kontroli pojazdu marki Skoda, którego kierujący popełnił wykroczenie, zatrzymując się na przystanku autobusowym. W trakcie kontroli policjanci poprosili kierowcę o wyłączenie silnika i podanie swoich danych osobowych. Niestety, kierowca nie zareagował, tylko dodał gazu i zaczął uciekać. Funkcjonariusze natychmiast przystąpili do pościgu.

Pościgowy patrol natychmiast powiadomił oficera dyżurnego, który do akcji wysłał drugi patrol, który ruszył na wskazany odcinek. Uciekający kierowca jechał w kierunku gminy Borów. W trakcie pościgu, w miejscowości Stogi, w wyniku zbyt szybkiej jazdy, uciekinier stracił panowanie nad samochodem i wjechał w ogrodzenie budynku mieszkalnego, a następnie zatrzymał się na pojeździe zaparkowanym nieopodal. Po tym szybko opuścił samochód i zaczął uciekać. Na szczęście, ucieczka nie powiodła się i chwilę później został doganiony i obezwładniony przez policjantów.

W trakcie przeprowadzonej kontroli ustalono, że kierującym był 27 – letni mieszkaniec powiatu ząbkowickiego, który ma zatrzymane prawo jazdy. Ponadto w trakcie przeszukania w pojeździe, którym się poruszał, mundurowi znaleźli środki odurzające w postaci marihuany. W trakcie wykonywania przez policjantów dalszych czynności służbowych rozżalony zatrzymaniem dodatkowo znieważył jednego z interweniujących policjantów obelżywymi słowami.

Jakby tego było mało, w chwili zatrzymania od mężczyzny czuć było woń alkoholu. Jednak ponieważ odmówił on poddania się badaniu na zawartość alkoholu w wydychanym powietrzu, został zabrany na pobranie krwi. Wynik badania będzie być może stanowił podstawę do przedstawienia kolejnego zarzutu.

Swój piracki rajd mężczyzna będzie musiał wyjaśnić przed sądem. Dodatkowo musi liczyć się z zarzutami, za które grozi mu nawet do kilku lat więzienia oraz wysoka kara grzywny.

(AK)

Na zdjęciu pojazd, który brał udział w kolizji drogowej, w wyniku której zatrzymał się na ogrodzeniu posesji

OLIMP
570 43 44 88
Krematorium OLIMP
Zakład pogrzebowy OLIMP
Kompleksowe Usługi Pogrzebowe
POGRZEBY TRADYCYJNE ORAZ URNOWE
CAŁODOBOWY ODBIÓR CIAŁ
Informujemy, iż w związku z remontem ulicy Wolności w Strzelinie udostępniamy do Państwa dyspozycji punkt w KREMATORIUM przy ul. Ząbkowickiej 78 w Strzelinie, gdzie udzielimy wszelkiej pomocy i załatwimy formalności związane z odejściem bliskiej osoby.
Jesteśmy do Państwa dyspozycji 7 dni w tygodniu.
Tel. kontaktowy: 570 43 44 88 lub 71 72 55 000

eprasa.pl 9b22c42aff

Skąd jednak tak długa zwłoka w remoncie wiaty?

Straszy podróżujących i przechodniów

PRZEWORNO

19 kwietnia br. kierująca osobówką wjechała w ścianę przystanku autobusowego w Krzywinie i ją uszkodziła. Strzelińscy policjanci szybko ustalili sprawczynię kolizji. Od zdarzenia minęło już ponad 5 miesięcy, a przystanek wciąż nie doczekał się remontu. To miejsce nie wygląda dobrze. Swoją estetyką, a raczej jej brakiem, straszy podróżujących i przechodniów, a także kierowców.

To miejsce nie wygląda dobrze. Kiedy w końcu wiata przystankowa w Krzywinie doczeka się remontu? Zdaniem wójta, już niebawem...

- *Kiedy w końcu wiata przystankowa doczeka się remontu?* – pytał jeszcze w lipcu br. sołtys Krzywiny Kazimierz Sęga.

Jest już druga połowa września, a szkaradny przystanek jak straszył, tak straszy. Zdaniem wójta Andrzeja Łuczaka, ma się to już niebawem zmienić. - *Jesteśmy po rozmowach z wykonawcą remontu wiaty przystankowej w Krzywinie* – zapewnia. - *Już niebawem rozpocznie naprawę tego miejsca, aby mieszkańcy mogli bezpiecznie korzystać z przystanku autobusowego.*

Skąd jednak tak długa zwłoka w remoncie wiaty? - *Nie mogliśmy się dogadać z firmą, w której mamy ubezpieczone przystanki* – skwitował wójt Andrzej Łuczak.

(WOC)

Goście wszczęli awanturę w hotelu

STRZELIN

W poniedziałek, 12 września, funkcjonariusze Ogniwa Patrolowo – Interwencyjnego zostali zadysponowani do przeprowadzenia interwencji na Wzgórzu Parkowym w Strzelinie. Według otrzymanego zgłoszenia, obsługa hotelu ma problem z gościmi, którzy wszczęli awanturę. W toku czynności wskazani w zgłoszeniu ludzie, w obecności mundurowych, opuścili hotel. Jedna osoba została ukarana mandatem karnym za odmowę podania danych osobowych.

(IW)

Zaatakował go pies

WIĄZÓW

15 września mieszkaniec Wyszonowic zgłosił policji, że w trakcie spaceru po tej miejscowości został zaatakowany przez psa sąsiada. Wezwani policjanci ustalili, że właściciel psa nie zachował należytej ostrożności i opieki nad psem, przez co został ukarany mandatem.

Kolizja na autostradzie

WIĄZÓW

12 września na 192 km autostrady A4 (kierunek Wrocław) doszło do kolizji z udziałem dwóch pojazdów. W toku czynności ustalono, że kierujący samochodem osobowym marki Volkswagen nie zachował bezpiecznej odległości od pojazdu poprzedzającym, w wyniku czego uderzył w tył dostawczego Citroena. Sprawca kolizji ukarany mandatem karnym.

(IW)

Słowo na wstępie...

Po ulewach, zalaniach i szkodach, które wyrządziły deszcze, o czym pisaliśmy w ostatnich tygodniach, opinia publiczna zwraca coraz większa uwagę na przyszłość szpitala. Mieszkańcy widzą, że jest źle i los tej placówki jest bardzo niepewny. Wiedzą o tym też samorządowcy, którzy próbują, na ile mogą, coś zaradzić. Czy kolejny krok dużego protestu, jaki się szykuje, pomoże uzyskać odpowiedzi na kluczowe pytania dotyczące tej placówki?

Niestety, chłodne dni i zbliżający się sezon grzewczy są wyzwaniem nie tylko dla tych, co sami muszą zadbać o ciepło w domu, ale także dla samorządów, które nie mają jeszcze w pełni zabezpieczonego ogrzewania swoich jednostek (szkół i różnych podległych instytucji). Czy czekają nas puste i zimne szkoły oraz powrót do nauki zdalnej? Podwyżki nie ominą również strzelińskiego basenu, którego koszty ogrzewania drastycznie wzrosły. Jak ta kryta pływalnia zamierza funkcjonować? O tym piszemy w dzisiejszym wydaniu. Nie milkną również pytania do dodatek węglowy. Niestety, czekają nas zmiany.

Nieszczęśliwy wypadek w strzelińskiej szkole średniej odbił się szerokim echem. Do wydarzenia odnieśli się ci, którzy za placówkę odpowiadają.

Inny poważny problem mają mieszkańcy Witowic w gminie Wiązów. Od tygodni śmierdząca rzeka płynie przez wieś środkiem drogi i nikt nie może z tym nic zrobić. Czy w końcu sprawa zostanie rozwiązana?

Mimo iż ostatnio mieszkańcy żyją głównie trudnymi, choć ważnymi dla siebie sprawami, są też rzeczy miłe, o których również piszemy. Do takich należą nagrody dla stypendystów, czy spotkanie z działkowcami. Jest też cotygodniowy felieton.

Andrzej Kaczmarek

Pompa ciepła i fotowoltaika w przychodni

Przechodzą na zieloną energię

KONDRATOWICE

Przyszedł czas na wydatkowanie pieniędzy, które gmina Kondratowice otrzymała w ramach konkursu „Rosnąca odporność – Szczepimy się". Przypomnijmy, że chodzi o 500 tys. zł. – *Środki finansowe przeznaczyliśmy m.in. na wymianę źródła ciepła oraz zamontowanie fotowoltaiki w naszym Ośrodku Zdrowia w Prusach* – informuje wójt Tomasz Gracz. – *Na te zadania podpisałem w sierpniu z wykonawcami dwie umowy. Nowoczesna pompa ciepła, która zastąpi wysłużony piec na ekogroszek, zostanie podłączona do 15 października. Koszt jej zakupu to 114 tys. zł, natomiast instalacja fotowoltaiczna o mocy 20 KW zostanie zamontowana na dachu budynku do 10 października. Jej koszt to 84 tys. zł. Jestem przekonany, iż w czasie, kiedy koszty energii znacznie wzrosły, to krok w dobrym kierunku* – podsumowuje nasz rozmówca.

(MZ)

Jeszcze w październiku w Ośrodku Zdrowia w Prusach zostanie zamontowana pompa ciepła, a na dachu budynku instalacja fotowoltaiczna o mocy 20 KW

Był nieostrożny podczas wyprzedzania

STRZELIN

W niedzielę, 11 września, mieszkaniec powiatu strzelińskiego zawiadomił, że na odcinku drogi wojewódzkiej ze Strzegowa do Szczodrowic nieznany kierujący samochodem osobowym marki KIA nie zachował ostrożności podczas wyprzedzania i najechał na tył auta marki Opel, którym poruszał się zgłaszający. Na miejscu przyjęto zawiadomienie celem przeprowadzenia czynności wyjaśniających w sprawie o wykroczenie.

(IW)

eprasa.pl 9b22c42aff

strzelińskie
CENTRUM HANDLOWE
ul. Dzierżoniowska 16

SGB BANKOMAT GBS

Szeroki wybór
kolekcji *plus-size*.
Wyglądaj pięknie

Madame
Dzierżoniowska 16

eprasa.pl 9b22c42aff

Uwierzyła oszustowi i straciła dużo pieniędzy

POWIAT

W środę, 14 września, do Komendy Powiatowej Policji w Strzelinie zgłosiła się mieszkanka powiatu, która uwierzyła, że inwestuje w akcje koncernu naftowego, a w efekcie straciła pieniądze. Jak ustalono, w ogłoszeniu oszust sugerował bardzo duże zyski z inwestycji przede wszystkim w paliwo. W tym celu kilkukrotnie nawiązał kontakt telefoniczny z pokrzywdzoną, podając się za maklera giełdowego. W trakcie licznych rozmów oszust uzyskał zdalny dostęp do rachunku bankowego pokrzywdzonej, a następnie wykonał kilka operacji. Kobieta straciła znaczną kwotę pieniędzy.

(IW)

Bez dymu

Czy dzięki e-papierosom łatwiej namówić palaczy do porzucenia nałogu? Tak twierdzi Louise Ross, wieloletnia szefowa Stop Smoking Service, przez wiele lat związana z magistratem w brytyjskim Leicester. O wapowaniu jako potencjalnie mniej szkodliwej alternatywie dla tradycyjnego tytoniu, które może być drogą do rozwiązania problemu palenia, mówią też niektórzy naukowcy i instytucje zdrowia publicznego.

Taką tezę można też było usłyszeć tego lata podczas odbywającego się co roku Global Forum on Nicotine, jednego z największych wydarzeń poświęconych branży tytoniowej. Jago uczestniczka, wieloletnia aktywistka walcząca z nałogiem palenia papierosów, Louise Ross, dowodzi w swoich publikacjach, że z wapowaniem wiąże się potencjalnie mniejsze ryzyko zdrowotne w porównaniu do tradycyjnego palenia. - *To dym wyrządza zniszczenia w naszym organizmie, nie zaś sama nikotyna. Użytkownicy e-papierosów nie trują się dymem, przestają dostarczać organizmowi substancji smolistych obecnych w tradycyjnych papierosach. Oczywiście nie jest to cudowne lekarstwo i jeżeli ktoś palił 40 lat, to nabyte przy tej okazji choroby nie znikną, ale jest to rozwiązanie dla osób, które mają problem z rzuceniem nałogu z dnia na dzień* - mówiła Louise Ross.

Problemem w Polsce jest nadal mała wiedza na temat dostępnych możliwości i brak znajomości badań, które za nimi stoją. Tymczasem poszczególne rządy postawiły na wdrożenie strategii redukcji ryzyka, polegającej na rekomendowaniu pacjentom, którzy nie są w stanie porzucić nałogu – potencjalnie mniej szkodliwych alternatyw, takich jak np. e-papierosy. Robią to rządy Wielkiej Brytanii, Nowej Zelandii, Kanady, czy Japonii.

O potencjalnie mniejszej szkodliwości papierosów elektronicznych mówią również liczne instytucje zdrowia publicznego, w tym Narodowy Instytut Zdrowia i Opieki (NICE) w Wielkiej Brytanii. Już w 2013 r. NICE wyraźnie zalecił brytyjskim lekarzom wdrożenie tzw. technologii redukcji ryzyka, polegającej na rekomendowaniu ich pacjentom, którzy nie są w stanie porzucić nałogu.

Z kolei nowozelandzkie ministerstwo zdrowia stwierdziło w swoim komunikacie, że „poprzez lepszą regulację prawną i dostęp do publicznej informacji, jest okazja do wspierania palaczy, by przerzucili się na mniej szkodliwe alternatywy, znacząco ograniczając ryzyko dla zdrowia ich i najbliższych".

Trzeba jednak zwracać szczególną uwagę na to, po jakie zamienniki wyrobów tradycyjnych oraz po jakie e-papierosy sięgamy, czy są to produkty przebadane i poddane testom laboratoryjnym, czy bierzemy do ręki produkt, którego ostateczną formułę i skład wcześniej zbadano. Warto bowiem wiedzieć, że na rynku mamy e-papierosy działające w systemach otwartych oraz zamkniętych, z gotowymi do użytku wymiennymi kartridżami, takie jak na przykład w urządzeniach Vuse ePod.

Na ten aspekt zwracają uwagę także polscy naukowcy, na przykład prof. Artur Badyda z Politechniki Warszawskiej podkreśla, że trzeba zadbać o regulacje. – *Powinno się zakazać tego, by użytkownik mógł wlać do e-papierosa cokolwiek, co mu się podoba, bo później mamy do czynienia z poważnymi następstwami zdrowotnymi, spowodowanymi zastosowaniem substancji o nieznanym składzie chemicznym.*

Zasadna wydaje się teza wygłoszona przez Davida Sweanora z Uniwersytetu w Ottawie: - *Widzimy znaczną liczbę konsumentów, która wyraża chęć przestawienia się [na alternatywy-przyp. red.], jeśli dostępne są zarówno produkty, jak i informacja o nich.*

(TS)

Nie ufaj „maklerom"

STRZELIN

W środę, 14 września, mieszkanka powiatu strzelińskiego zawiadomiła policję, że nieznana osoba, podając się za maklera giełdowego, zaoferowała jej inwestycję w obligacje spółki Skarbu Państwa. Kobieta przystała na propozycję rzekomego maklera, czego konsekwencje odczuła dotkliwie. Jak ustalono, sprawca po przejęciu zdalnego dostępu do rachunku bankowego zgłaszającej wyprowadził z niego znaczną sumę pieniędzy.

(IW)

Stuknął i odjechał

STRZELIN

W środę, 14 września, mieszkaniec powiatu strzelińskiego zawiadomił policję, że nieznany kierowca samochodu dostawczego nie zachował ostrożności podczas cofania i uderzył w prawidłowo zaparkowany samochód osobowy marki Renault, należący do niego. Do zdarzenia doszło w Strzelinie na ul. Kościuszki. Bezpośrednio po zdarzeniu sprawca kolizji uciekł.

(IW)

Znaleziono pocisk artyleryjski

STRZELIN

W czwartek, 15 września, po godzinie 13.00 dyżurny Komendy Powiatowej Policji w Strzelinie otrzymał zgłoszenie. Wynikało z niego, że przy drodze polnej w obrębie Pęcza znaleziono niewybuch z czasów II wojny światowej. Przybyły na miejsce patrol potwierdził, że we wskazanym miejscu leży pocisk artyleryjski o długości 60 cm. Mundurowi zabezpieczyli miejsce, aby nie wchodzili postronni. Wezwano żołnierzy z I Brzeskiego Pułku Saperów, którzy zabrali pocisk na poligon, gdzie go zdetonowali.

(IW)

Pocisk artyleryjski miał 60 cm długości

Zatrzymany kierowca z zakazem

BIAŁY KOŚCIÓŁ

W czwartek, 15 września, funkcjonariusze Ogniwa Ruchu Drogowego prowadzili wzmożone kontrole drogowe na terenie Strzelina i powiatu strzelińskiego. W trakcie czynności w Białym Kościele mundurowi zatrzymali do kontroli drogowej kierującego samochodem osobowym marki Audi. Za kierownicą auta siedział 32-letni mieszkaniec powiatu strzelińskiego. Sprawdzenie danych w policyjnych systemach pokazało, że mężczyzna ma zakaz poruszania się pojazdami mechanicznymi. Teraz za swoje nieodpowiedzialne zachowanie kierowca odpowie przed sądem.

(IW)

Opel dachował w rowie

PRZEWORNO

11 września na trasie Strzelin – Krzywina doszło do kolizji drogowej. Policjanci ustalili, że kierująca samochodem osobowym marki Opel nie dostosowała prędkości do warunków panujących na drodze, wjechała do przydrożnego rowu i pojazd dachował.

(IW)

eprasa.pl 9b22c42aff

Czy są już gotowe na sezon grzewczy?

STRZELIN

Za prąd, olej opałowy oraz gaz dla szkół już w pierwszym półroczu gmina Strzelin zapłaciła dwa razy więcej niż w analogicznym okresie roku poprzedniego. Co prawda, uczniowie przebywali wtedy głównie na nauce zdalnej, ale wzrost cen jest zauważalny. Czy szkoły są przygotowane na nadchodzącą zimę?

– Pomimo ogromnego wzrostu cen energii i oleju opałowego, placówki oświatowe gminy Strzelin posiadają wystarczającą ilość środków na pokrycie wydatków w roku 2022 – zapewnia burmistrz Dorota Pawnuk. *– W wykonaniu za pierwsze półrocze roku 2022 widzimy co najmniej dwukrotną tendencję wzrostową bieżących mediów, tj. prąd, olej opałowy oraz gaz. Należy jednak zaznaczyć, iż rok 2021 był rokiem pandemii Covid-19 i dzieci korzystały w dużej mierze z nauczania zdalnego. Dlatego takie porównanie na chwilę obecną jest niemiarodajne. Niemniej jednak należy zwrócić uwagę, że wzrost kosztów opłat jest bardzo wysoki. Jeżeli chodzi o rok 2023, to zabezpieczone zostaną odpowiednie środki w planie finansowym jednostek oświatowych. Na ten moment dysponujemy jedynie szacunkowymi analizami związanymi ze wzrostem wydatków na ogrzewanie gazem* – dodaje nasza rozmówczyni.

Jednocześnie burmistrz Dorota Pawnuk podkreśliła, że w roku bieżącym w Szkole Podstawowej nr 3 w Strzelinie oraz w Szkole Podstawowej w Kuropatniku przeprowadzany jest kapitalny remont kotłowni. *– Nowe kotły oraz instalacja będą bardziej wydajne i ekonomiczne, co pozwoli obniżyć koszty związane z opłatami. Należy podkreślić, że w placówkach, które mają kotły olejowe, tj. Publiczna Szkoła Podstawowa w Białym Kościele, Publiczna Szkoła Podstawowa nr 4 w Strzelinie oraz Publiczna Szkoła Podstawowa w Kuropatniku rozstrzygnięto już przetarg na zakup oleju. Szkoły te zostaną zaopatrzone w opał, który w pełni zabezpieczy ogrzewanie placówek w sezonie grzewczym. W pozostałych jednostkach posiadamy piece gazowe, co wiąże się z cenami gazu, obowiązującymi na rynku. Gmina Strzelin ponadto prowadzi termomodernizację Szkoły Podstawowej nr 4 i nr 5 w Strzelinie. Mamy nadzieję, że te rozległe działania remontowe przyczynią się w znacznym stopniu do oszczędności na wyżej wymienione media. Odnośnie przejścia na tryb nauki zdalnej jako organ prowadzący jesteśmy zobowiązani przestrzegać przepisy oświatowe. Na dzień dzisiejszy nie ma takiej decyzji. W chwili obecnej jesteśmy przygotowani na zwiększanie wydatków finansowych w sezonie grzewczym 2022/23* – podkreśla szefowa gminy.

Magdalena Ziółkowska

„Sytuacja jest bardzo dynamiczna i trudno precyzyjnie zaplanować koszty..."

Borowskie szkoły zależne od oleju

BORÓW

Te pytania pojawiają się w ostatnich dniach bardzo często. Czy zimą uczniowie będą marznąć, czy przejdą na naukę zdalną? A może w szkołach będzie tak ciepło jak w latach ubiegłych?

W związku ze stale rosnącymi cenami, zapytaliśmy wójta Waldemara Grochowskiego o to, czy szkoły z gminy Borów są przygotowane do najbliższego sezonu grzewczego.

Czy szkoły gminy Borów są przygotowane na sezon grzewczy? W jaki sposób ogrzewane są te placówki? Czy są wśród nich szkoły, które mają piece na węgiel i czy ten węgiel został zakupiony?

– Gminne szkoły są przygotowane na sezon grzewczy. W naszych obiektach oświatowych mamy ogrzewanie olejowe. Paliwo zostało kupione przez dyrekcje szkół, zbiorniki są pełne. Olej został zakupiony w ramach środków zaplanowanych w budżecie na ten rok. W chwili obecnej pracujemy już nad budżetem 2023 roku i środki na paliwo grzewcze również zostaną zabezpieczone.

Czy dysponują Państwo analizami o ile wzrośnie koszt ogrzania gminnych szkół w najbliższym sezonie grzewczym?

– Planując przyszłoroczny budżet gminy oczywiście uwzględniamy wzrost cen za ogrzewanie czy energię elektryczną. Sytuacja jest jednak bardzo dynamiczna i trudno precyzyjnie zaplanować te koszty. Po ostatnich zakupach oleju wiemy, że wzrost w stosunku do poprzedniego sezonu grzewczego wyniósł 100%.

Czy w przypadku problemów z ogrzaniem placówek przewidują Państwo możliwość przejścia na tryb nauki zdalnej lub czy przygotowują Państwo jakiś inny sposób radzenia sobie z tym problemem?

– Nie przewidujemy wprowadzenia trybu pracy zdalnej. Doświadczenia z okresu pandemii pokazują, że w bardzo niekorzystny sposób odbiło się to na uczniach a przecież to oni są najważniejsi w procesie edukacji. Nie chciałbym do tego wracać. Większość obiektów oświatowych i kulturalnych w gminie Borów jest docieplona. Największa szkoła w Borowie dodatkowo jest wyposażona w Odnawialne Źródła Energii: instalację fotowoltaiczną i solarną. To również pozwala nam zaoszczędzić. Na pewno musimy zmienić swoje nawyki w kwestii korzystania z energii, co pozwoli uzyskać pewne oszczędności.

Szkoła Podstawowa w Borowie, tak jak pozostałe placówki w tej gminie, korzysta z ogrzewania olejowego

Dziękuję za odpowiedzi na pytania!

Magdalena Ziółkowska

Tanie Nagrobki
Wykonujemy wszystkie Prace cmentarne

Dom Pogrzebowy
Tomasz Wróbel & Syn
OFERUJE USŁUGI KAMIENIARSKIE:
- sprzedaż nagrobków
- naprawa, montaż i demontaż nagrobków
- całoroczna opieka nad grobami
- budowa grobowców murowanych
- utylizacja starych pomników/nagrobków
- ekshumacje na terenie całej Polski
DOJAZD DO KLIENTA I POMIAR GRATIS
Te wszystkie usługi świadczymy w NAJNIŻSZYCH CENACH NA RYNKU
Strzelin, ul. Wrocławska 32
tel. 602 185 982

KREMATORIUM
Dom Pogrzebowy
Wróbel & Syn - Firma Rodzinna, rok założenia 2007
Strzelin, ul. Wrocławska 32
FILIA Ziębice, ul. Wałowa 27 | FILIA Ząbkowice Śląskie, Rynek 25
Gwarantujemy kompleksową obsługę ceremonii pogrzebowej i pożegnania osoby zmarłej NA NAJWYŻSZYM POZIOMIE i ZA NAJNIŻSZĄ CENĘ w Strzelinie i okolicy.
CAŁODOBOWE USŁUGI POGRZEBOWE
Tel. 71/392 12 07, 602 185 982, 667 346 750
Obsługujemy wszystkie cmentarze w całej Polsce
KREMACJA
www.dompogrzebowywrobel.pl

eprasa.pl 9b22c42aff

Dyskusja była miejscami dość gorąca...

Będą protestować pod Uniwersyteckim Szpitalem Klinicznym we Wrocławiu

Organizatorem konferencji było Stowarzyszenie Działań Obywatelskich

STRZELIN

W środę, 14 września, w restauracji Biesiadowo w Strzelinie odbyła się konferencja „Struktura Świadczeń Medycznych na terenie powiatu strzelińskiego...". Podczas spotkania padła propozycja zorganizowania protestu przeciw likwidacji oddziałów w strzelińskim szpitalu.

Wśród zaproszonych gości znaleźli się przedstawiciele gmin powiatu strzelińskiego. Foto: Starostwo Powiatowe w Strzelinie

Akcja ma się odbyć w piątek, 23 września, o godz. 11.00 pod Uniwersyteckim Szpitalem Klinicznym we Wrocławiu. Organizatorem protestu jest Stowarzyszenie Działań Obywatelskich. Do udziału w akcji zachęcamy wszystkich mieszkańców, którym nie jest obojętny los strzelińskiego szpitala, a z pewnością w powiecie strzelińskim takich osób nie ma.

Dyskusja była gorąca...

Na początku konferencji „Struktura Świadczeń Medycznych na terenie powiatu strzelińskiego..." przedstawiciele gmin mówili o funkcjonowaniu ośrodków zdrowia, które znajdują się na ich terenie. W większości przypadków wspominali o problemie z dostępnością lekarzy. Poruszono również temat braku trzeciej karetki pogotowia na terenie powiatu.

Najwięcej czasu goście poświęcili sytuacji Uniwersyteckiego Szpitala Klinicznego we Wrocławiu - lokalizacji w Strzelinie. Dyskusja była miejscami dość gorąca. Padły zarzuty, że dzisiejszy starosta nie wystarczająco dużo pracuje na rzecz strzelińskiego szpitala. Starosta Anna Horodyska po raz kolejny podkreśliła, że to nie powiat jest właścicielem placówki, a jak obejmowała stanowisko, to szpitalem zarządzał syndyk masy upadłości. Starosta podkreśliła również, iż ciężko zrozumieć decyzje władz USK o ograniczaniu działalności oddziałów, tym bardziej, że w akcie sprzedaży szpitala pojawił się zapis o tym, że USK zapewni ciągłość działalności leczniczej w niezmienionej na dzień sprzedaży. Powiedziała też o działaniach, które podjął powiat, próbując ratować sytuację. Starosta Anna Horodyska dodała, że syndyk masy upadłości będzie egzekwował na drodze sądowej postanowienia, zawarte w umowie sprzedaży szpitala, w których to USK zobowiązało się zachować ciągłość działalności szpitala w dotychczasowej formule. Powiat przystąpił do pozwu jako interwenient uboczny i zachęca do tego pozostałe samorządy gminne. Gmina Strzelin również złożyła odpowiednie dokumenty, aby przystąpić do tego pozwu.

Dodatkowo starosta wraz z burmistrz Dorotą Pawnuk jest w trakcie spotkań z marszałkami województwa, podczas których starają się wypracować jak najlepsze rozwiązania dla strzelińskiej placówki.

Starosta podkreśliła również, że ciężko zrozumieć decyzje władz USK o ograniczaniu działalności oddziałów. Foto: Starostwo Powiatowe w Strzelinie

Obecny na spotkaniu wicestarosta Marek Mierzwiński powiedział, że Powiat prowadzi działania na miarę swoich możliwości. Zaznaczył też, że to USK nie wypełniło zapisów aktu notarialnego.

Organizatorem opisanej konferencji było Stowarzyszenie Działań Obywatelskich. Wśród zaproszonych gości znaleźli się m.in. przedstawiciele gmin i powiatu, kierownicy gminnych ośrodków zdrowia, a także dyrektor Departamentu Zdrowia Urzędu Marszałkowskiego Województwa Dolnośląskiego. Niestety, mimo zaproszenia nie pojawił się przedstawiciel Uniwersyteckiego Szpitala Klinicznego we Wrocławiu.

Spotkanie podsumowała jedna z organizatorek, Jadwiga Szmigielska. Podziękowała zgromadzonym za obecność i wyraziła nadzieję, iż uda się rozwiązać problem z ograniczaniem ilości oddziałów w strzelińskim szpitalu.

(SP/IW)

Apel do Mieszkańców Powiatu Strzelińskiego.
Weź udział w akcji protestacyjnej
w obronie Szpitala w Strzelinie.

W Gminie Strzelin wyjazd autokaru 23 września (piątek) br. sprzed byłej restauracji „Sezam" o godz.9.30 (nieodpłatnie). Pozostałe Gminy Powiatu Strzelińskiego organizują wyjazd dla swoich mieszkańców.

Apelujemy o przygotowanie transparentów i flag.

Miejsce protestu:
Wojewódzki Szpital Kliniczny ul. Borowska 213 we Wrocławiu.
Czas trwania protestu : 11.00 – 13.00.

Organizator protestu:
Stowarzyszenie Działań Obywatelskich.

przyjmę w dzierżawę
GRUNTY ORNE
na terenie gmin Strzelin, Borów, Kondratowice, Łagiewniki, Jordanów Śl.
TEL. 603 197 699

AgroPlus | Paweł Płusa
SKUP I SPRZEDAŻ
- PSZENICY
- KUKURYDZY
- NAWOZÓW

Wykonujemy usługi rolnicze:
- ORKA
- UPRAWA
- SIEW

74 810 20 09
516 496 024
UL. KOLEJOWA 12, PRZEWORNO

PERSPEKTYWA KORZYŚCI
OKNOPLAST
NOWE OKNO
PRISMATIC
PRISMATIC to okno najwyższej jakości zapewniające więcej ciepła, wyjątkowy design oraz wysokie właściwości ekologiczne i ekonomiczne. Autorski system to optymalny wybór dla wymagających technicznie i doceniających wizualnie.
PRISMATIC
woodec TURNER OAK MALT
BAXPOL
Partner Handlowy OKNOPLAST
Strzelin, ul. Targowa 25
tel. 71 392 35 28
www.oknoplast.com.pl

eprasa.pl 9b22c42aff

„Celowo tworzy się dziurę w dostępie do usług zdrowotnych…"

Burmistrz Pawnuk komentuje sytuację strzelińskiego szpitala

STRZELIN

Spełnia się czarny scenariusz, dotyczący przyszłości strzelińskiego szpitala. Od października przestanie działać porodówka. Czy kolejne spotkania i zapowiadany protest uratują tę placówkę?

W ubiegłą środę, 14 września, z inicjatywy Stowarzyszenia Działań Obywatelskich odbyło się spotkanie, dotyczące m.in. sytuacji strzelińskiego szpitala. Szerzej o spotkaniu piszemy w innym miejscu gazety. Tu należy wspomnieć, że uczestniczyła w nim także burmistrz Dorota Pawnuk, która podzieliła się swoimi wnioskami i spostrzeżeniami. Wcześniej odniosła się jednak do informacji, jaką otrzymali pracownicy tej placówki. – *W ostatni piątek do pracowników strzelińskiego szpitala została wysłana drogą mailową informacja podpisana przez Rzecznika Prasowego Uniwersyteckiego Szpitala Klinicznego (USK), pana Sebastiana Drobczyńskiego. Jej treść otrzymałam od kilku osób. W imieniu Zarządu Uniwersyteckiego Szpitala Klinicznego, pan rzecznik zawiadamia, że „z dniem 1 października 2022 w Strzelinie zostanie wstrzymane funkcjonowanie Oddziału Ginekologiczno-Położniczego w zakresie położnictwa i Oddziału Neonatologicznego. Od tego dnia funkcjonować będzie Oddział Ginekologiczny z utrzymaniem bloku operacyjnego i dyżury ginekologa oraz dyżury anestezjologa"* – przytacza treść maila burmistrz Dorota Pawnuk.

– *Ta informacja potwierdza, niestety, czarny scenariusz, o którym była mowa od jakiegoś czasu* – kontynuuje szefowa gminy. – *Arbitralnie likwiduje się coś, co świetnie funkcjonowało, oddział z perspektywami, który dzięki zaangażowaniu personelu i zaufaniu pacjentek miał szansę stać się jednym z ważniejszych ośrodków, tj. strzelińską porodówkę. Nie rozumiem tej decyzji. Jest ona krzywdząca i niebezpieczna, bo w ten sposób celowo tworzy się dziurę w dostępie do usług zdrowotnych na sporym obszarze Dolnego Śląska. Na strzelińską porodówkę trafiały nie tylko pacjentki z powiatu strzelińskiego, ale też m.in. powiatów ząbkowickiego i wrocławskiego. Nie mogę się zgodzić na takie traktowanie mieszkańców powiatu strzelińskiego, a przede wszystkim gminy, którą reprezentuję. Mimo że szpital w Strzelinie nigdy nie był gminną placówką, a władze gminy Strzelin nie miały żadnego wpływu na decyzje i politykę w tej powiatowej spółce, zawsze wspieraliśmy ją finansowo* – podkreśla burmistrz Pawnuk, która odniosła się do przebiegu spotkania zorganizowanego w ubiegłym tygodniu przez Stowarzyszenie Działań Obywatelskich.

– *Dyrektor Publicznego Zakładu Lecznictwa Ambulatoryjnego w Strzelinie, Norbert Raba, zwrócił m.in. uwagę na fakt wydłużenia czasu oczekiwania na wizytę u specjalisty, a w dłuższej perspektywie na możliwy spadek jakości usług związany z przeciążeniem placówek. W trakcie spotkania podkreślono także problem dostępu do specjalistów, co dodatkowo wydłuża czas oczekiwania na wizytę* – podsumowuje burmistrz Dorota Pawnuk.

Burmistrz Dorota Pawnuk na spotkaniu zorganizowanym z inicjatywy Stowarzyszenia Działań Obywatelskich w sprawie strzelińskiego szpitala. Foto: Powiat Strzeliński

Magdalena Ziółkowska

Rodzice odetchną z ulgą, a uczniowie będą mogli bezpiecznie dojeżdżać do szkoły…

Kiedy zakończy się gehenna dzieci i ich rodziców?

PRZEWORNO

Wracamy do tematu niebezpiecznej drogi do szkoły, którą pokonują uczniowie nowego osiedla w Przewornie przy ul. Ziębckiej. Dzieci niejednokrotnie muszą uciekać do przydrożnego rowu, aby uniknąć potrącenia przez pędzący z nadmierną prędkością samochód. Problem mogłoby rozwiązać ustawienie przystanku autobusowego przy skrzyżowaniu ulic Spokojnej i Ziębickiej.

W lutym 2021 roku mieszkańcy Przeworna zwrócili się w tej sprawie do władz gminy. Czas mija, a sprawa nadal jest niezałatwiona. Obecnie jest remontowana ul. Okrężna i Ziębicka, m.in. powstaje nowy chodnik. Jest więc okazja, aby bez dużego nakładu prac i środków utworzyć we wspomnianym miejscu przystanek dla autobusu szkolnego. Przypomnijmy, temat ten poruszono na spotkaniu (31 sierpnia br.) władz gminy Przeworno, sołtysów i radnych ze starostą strzelińskim oraz dyrektorem Powiatowego Zarządu Dróg w Strzelinie. Problem naświetlił wówczas obecny na spotkaniu dziennikarz Słowa. Pytał samorządowców, czy przy okazji remontu ul. Ziębickiej nie można w końcu zakończyć gehenny dzieci i ich rodziców. Od tego czasu mija ponad 2 tygodnie, a konkretnej odpowiedzi nadal brak. W związku z tym zwróciliśmy się w miniony piątek, 16 września, do wójta gminy Przeworno Andrzeja Łuczaka, co zamierza z tym problemem zrobić. Przypomnijmy, podczas wspomnianego spotkania szef gminy zadeklarował, że dopilnuje sprawy, aby była załatwiona zgodnie z wolą mieszkańców. - *W tej chwili jest budowany chodnik* – mówi wójt. - *Gdy zostanie już zrobiony, zakupimy na koszt gminy tablicę informującą o przystanku autobusu szkolnego i zostanie zamontowana. Miejscem do spokojnego wysiadania i wsiadania będzie nowo powstały chodnik. Uzyskaliśmy już wymagane do tego pozwolenie.*

Obecnie przy ul. Ziębickiej jest budowany chodnik. Gdy zostanie już zrobiony, gmina ma kupić tablicę informującą o przystanku autobusu szkolnego, która będzie zamontowana przy skrzyżowaniu ulic Spokojnej i Ziębickiej

Miejmy nadzieję, że już niedługo będzie po sprawie - rodzice odetchną z ulgą, a uczniowie będą mogli bezpiecznie dojeżdżać do szkoły w Przewornie.

Przypomnijmy, remont tego odcinka drogi ma być zakończony do końca 2022 roku.

Wojciech Cerkowniak

eprasa.pl 9b22c42aff

Kanalizacja deszczowa jest zatkana, a z kratek wybijają ścieki

Śmierdzący problem Witowic

WIĄZÓW

To nie jest normalna sytuacja. Od tygodni wieś boryka się z poważnym problemem, który absolutnie nie powinien mieć miejsca. Ze studzienek kanalizacji deszczowej wybija woda ze ściekami i płynie ulicą. W upalne dni smród tej „rzeki" jest nie do zniesienia. Mieszkańcy są bezsilni i mają tego dość. Wzywają powiat, by coś w końcu z tym zrobił.

W minionym tygodniu z naszą redakcją skontaktował się sołtys Witowic Radosław Mosoń. W kilku zdaniach przedstawił poważny problem z jakim od wielu tygodni borykają się mieszkańcy. Oto co napisał:

Dzień dobry. Proszę o pomoc - może jak artykuł pokaże się w prasie coś to pomoże.

Generalnie od kilku lat mamy, jako mieszkańcy, problem z kanalizacją deszczową, do której, niestety, podłączone są nielegalnie ścieki. Problem polega na tym, że te studzienki i kanalizacja są w opłakanym stanie i zapadają się. Piszemy regularnie do powiatu z prośbą o naprawę, ale są to doraźne naprawy. Niestety, od miesiąca nie możemy doprosić się o pomoc, a zapadnięta kanalizacja spowodowała, że „nielegalne" ścieki wylewają się od połowy wioski na drogę, płynąc na dół. Smród jest nie do wytrzymania, a z powiatu cisza. Zdajemy sobie sprawę, że należy poodcinać nielegalne dopływy, ale niestety, nic nie jest robione w tym kierunku. Jeśli to możliwe, chętnie się spotkamy. Może naświetlenie tego śmierdzącego problemu będzie jakąś pomocą.

Sołtys wraz z mieszkańcami

W miniony piątek umówiliśmy się z sołtysem i mieszkańcami na spotkanie w Witowicach. Już po wyjściu z samochodu, w odległości ponad 100 metrów od wypływającego z kanalizacji „strumienia", czuć było zapach szamba. Na miejscu czekało na nas kilkoro mieszkańców wsi.

Stali przy kratce kanalizacyjnej, z której wybijało „źródełko" śmierdzącej wody w kolorze szaro czarnym – typowym dla ścieków sanitarnych.

- *Ja, jako sołtys, nie chcę się dłużej ludziom tłumaczyć z tego, co się tu dzieje. Co ja tu jeszcze mogę zrobić? Byli tu pracownicy starostwa na wizytacji i rzeczywiście stwierdzili, że są podłączone do kanalizacji deszczowej jakieś ścieki z toalety lub łazienki* – mówi sołtys Radosław Mosoń. - *Mnie, jako sołtysa, nie interesuje, czy do burzówki jest coś podłączone, czy nie. To nie jest mój problem. Ja chcę, aby w miejscowości była udrożniona kanalizacja deszczowa. Mówiłem im, że jeżeli jakieś nielegalne przyłączenia do waszej sieci są zrobione, to wy z tym walczcie. Podejrzewam, że nie jest to podłączone rok czy dwa lata temu, tylko zostało to zrobione dziesiątki lat temu. Napisaliśmy już kilka pism w tej sprawie i nic. A przecież jest to droga powiatowa i to powiat za nią odpowiada* – dodaje sołtys.

- *Mam świadomość, że nagłośnienie tego problemu części mieszkańców nie spodoba się, ale przecież skądś te nieczystości w kanalizacji deszczowej się biorą. To są typowe nieczystości z kanalizacji sanitarnej.*

Mieszkańcy, z którymi się spotkaliśmy, stoją przed kratką, skąd wybijają ścieki i płyną dalej drogą w dół miejscowości

Zaczęło się po ulewie

- *Problem ten nasilił się kilka tygodnie temu, może na początku wakacji. Najgorzej jest w dni upalne i bezdeszczowe. Wtedy płynące po drodze ścieki strasznie śmierdzą, że mieszkańcy nie mogą okien otworzyć* – mówi sołtys. - *Jak jest ciepło, to ze studzienek wybija coś białego, jakby mleko czy szampon. Strasznie to śmierdzi* – potwierdza mieszkanka Honorata Wojciechowska. - *Do zatkania kanalizacji doszło po ulewie z gradem, która przeszła nad wsią latem. Po tej nawałnicy woda przestała spływać, a z kratek kanalizacyjnych zaczęły wybijać ścieki, które nie miały jak odpływać* – przypomina początek obecnego stanu jeden z mieszkańców, Mariusz Waliczek.

Studzienka kanalizacyjna w środku wsi, przy której staliśmy, była zapełniona, a woda z ulicy, zamiast do niej wpływać, gromadziła się wokół niej, tworząc wielką śmierdzącą kałużę. Śmierdzącą, gdyż kratka nie tylko wody nie przyjmowana, lecz wybijały z niej czarno-szare śmierdzące ścieki. Mało tego, brudny ściek płynął dalej wzdłuż wsi, aż do kolejnej studzienki kanalizacyjnej kilkaset metrów dalej.

- *Moim zdaniem, powinno być tak, że przyjeżdża Powiatowy Zarząd Dróg, stwierdza, że coś jest tu nie tak i wtedy to sprawdza. Następnie zgłasza to gminie, która przyjeżdża i to sprawdza* – uważa kolejny mieszkaniec Marcin Ptak.

Zatkana w niektórych miejscach kanalizacja burzowa w pewnym sensie uratowała wieś przed jeszcze większym smrodem. Chodzi o zatkany dopływ do stawu, który jest w centrum wsi. - *Gdyby tam wpływały ścieki, to mielibyśmy jeszcze większy smród* – uważa Mariusz Waliczek.

Zapytaliśmy mieszkańców, czy o problemie nielegalnych podłączeń kanaliza-

Dokończenie na str. obok

eprasa.pl 9b22c42aff

cji sanitarnych ze ściekami informowali gminę? - *Ela chyba coś w gminie mówiła* – uważa pani Honorata Wojciechowska. - *Nie wiem, czy na pewno gmina zna nasz problem* – zastanawia się jednak Marcin Ptak. - *Problem ten zgłaszałem również radnej powiatowej z Wiązowa Magdzie Krupie, aby powiat tym się zajął* – dodaje sołtys.

- *Kiedy dwa czy trzy lata temu zapadł się chodnik, to zgłosiliśmy to do powiatu. Przyjechali, naprawili zapadnięte miejsce i pojechali. Nic więcej nie robili. Nas, jako mieszkańców, nie interesuje, czy winny jest powiat, czy gmina. Niech tym nie zrobi, to pójdziemy do telewizji do Jaworowicz, by nagłośniła, co się tu dzieje* – rozważa Honorata Wojciechowska.

Zapadnięte chodniki

Zapadnięte pasy na drodze i fatalny stan chodnika, to kilkuletni problem. Jak mówią mieszkańcy, stało się to po położeniu gazu. Przypomniał to Mariusz Waliczek. Zwrócił uwagę na zarwane i zapadnięte miejsca wzdłuż chodnika. - *My czasami sami takie miejsca naprawiamy, po to choćby, aby nie stała się krzywda dzieciom, które idą do szkoły.* Radosław Mosoń dodaje: - *Podejrzewamy, że w rurach kanalizacji deszczowej są ubytki i pęknięcia. Przez to, płynąca tamtędy woda, wymywa grunt nad nią i dlatego w kilku miejscach doszło do zapadnięcia chodnika. Część kanalizacji biegnie właśnie pod chodnikiem, dlatego dochodzi do jego zapadnięć* – podkreśla i dodaje: - *Jako wieś mamy od kilku lat zabezpieczone pieniądze z funduszu sołeckiego na czyszczenie stawu i je co roku przekładamy. Nie możemy tego zrobić, jeżeli nie jest drożna kanalizacja deszczowa* - podkreśla.

Z kratki kanalizacyjnej wybija „źródełko" czarno-szarych ścieków

sami między sobą to ustalają. My, jako mieszkańcy chcemy, by kanalizacja na drodze powiatowej była drożna i by woda nie płynęła ulicą – podkreśla sołtys Mosoń. - *Powiat się nam tłumaczy, że nie zrobią tego, gdyż do kanalizacji podpięte są ścieki. Ja im zawsze odpowiadam, to zróbcie tak, by tych podpięć ścieków nie było. - Jeżeli powiat nic z*

Warto nadmienić, że nawierzchnia całej drogi w Witowicach jest w tak fatalnym stanie, że aż trudno uwierzyć, że mamy XXI wiek. Dziś praktycznie takich dróg w Polsce się nie spotyka.

Zdaniem starostwa

Zapytaliśmy odpowiedzialnego za drogi w powiecie Artura Gulczyńskiego o to, czy zamierzają coś w sprawie kanalizacji w Witowicach robić. Powiedział nam, że kanalizacją deszczową w drogach powiatowych zajmuje się powiat, ale za nielegalne podłączenia kanalizacji sanitarnej odpowiada gmina. Powiedział też, że sprawie tej jeszcze raz się przyjrzą.

Sołtys Radosław Mosoń (na pierwszym planie) od długiego czasu zabiega o naprawę kanalizacji deszczowej w Witowicach. Na zdjęciu widać, jak wypływająca ze studzienki brudna woda płynie drogą w dół wsi

***

Mieszkańcy mają prawo do normalnego życia. Mają prawo żądać, by starostwo naprawiło to, co do niego należy, czyli kanalizację deszczową. Jeżeli starostwo uzna, że winna za tę sytuację jest gmina, to niech dochodzi tego w gminie. Mimo tego, nie ulega wątpliwości, że kanalizacja deszczowa jest niesprawna i jednocześnie płyną w niej sanitarne ścieki.

Myślę, że w tej sytuacji oba samorządy powinny się spotkać w Witowicach i podjąć natychmiastowe działania. Mieszkańcom się to po prostu należy.

Andrzej Kaczmarek

eprasa.pl 9b22c42aff

Idzie bieda – czarnowidztwo, czy czarna przyszłość?

To, co już się dzieje wokół nas, połączone z tym, co podawane jest w różnym medialnym przekazie, każe postawić bardzo istotne pytanie: Co nas czeka?

Nie mam tu na myśli spraw egzystencjalnych czy filozoficznych rozważań, lecz bardzo namacalną prozaiczną rzeczywistość, z którą już dziś się mierzymy, a która, według różnych przesłanek, rysuje się w bardzo czarnych barwach. Czy dla wszystkich?

Nie, i to jest najgorsze. Pandemia COVID zburzyła pierwsze mury stabilności gospodarczej w jakiej, jako społeczeństwo, żyliśmy od lat. Kiedy po kilkunastu miesiącach lock downów i innych wstrząsów jakoś w końcu odetchnęliśmy, wydawało się, że wszelkie rany, jakie pozostawił w społeczeństwie wirus, w miarę szybko się zagoją. Niestety, 24 lutego przyniósł kolejny dramat. Tuż za naszą granica wybuchła wojna, a wraz z nią ciąg zdarzeń, które z miesiąca na miesiąc sprawiły, że w gospodarce, polityce i światowych zależnościach zaczęły się dziać złe rzeczy. Pośrednio, co rusz, jakiś odłamek wojny uderzał w zwykłego mieszkańca, również oddalonego o 1500 km od frontu, jak obywatele ziemi strzelińskiej.

Początkowo, w odruchu serca, udzielaliśmy bezinteresownej pomocy uchodźcom, którzy uciekali przed piekłem wojny. Z czasem obciążenia te spadły również na państwo, a Unia Europejska do dziś nie wsparła Polski ani jednym euro pomocy. Chwilę później ceny paliw i gazu poszybowały w górę i na wysokim, zmiennym poziomie utrzymują się do dziś. Wraz z wojną Unia Europejska zaczęła wprowadzać różne sankcje. Niestety, jak to często bywa, przed szereg wyszła Polska, i sama przed innymi wprowadziła embargo na rosyjski węgiel, który wcześniej zapewniał nam węglową stabilność. Nie trzeba było długo czekać, by słowa premiera rozminęły się z rzeczywistością i w kraju stojącym na węglu „czarnego złota" początkowo zaczęło brakować, po czym jego ceny poszybowały w górę do nieznanych wcześniej poziomów. Finalnie przestał być osiągalny w normalnych cenach. Rząd wprowadził dopłaty, które jeszcze nie działają, ale i tak nie pokryją ogromnych podwyżek. Krótko mówiąc, zwykła rodzina ogrzewająca dom węglem nie może go kupić, bo go nie ma, albo jest w cenie, na którą takiej rodziny nie stać. Ostatnie zimne dni już pokazują, że będzie źle.

W międzyczasie mieliśmy braki i podwyżki cen cukru, drewna opałowego i wielu innych produktów. Teraz rząd zamierza wprowadzić regulowane ceny energii. Ci co zużywają mało, poniżej 2000kW rocznie zapłacą po staremu, a ci co zużywają więcej zapłacą dużo drożej. Paradoksalnie najbardziej pokrzywdzeni zostaną ci, którzy namawiani przez państwo do zielonej transformacji pozakładali np. pompy ciepła. Przez to, że są ekologiczni, zabulą teraz jak za zboże. No cóż, w Polsce nigdy nie możesz wiedzieć, co cię spotka...

Do tego nie zapomnijmy o szybującej inflacji, wynoszącej w sierpniu 16,1% oraz o podwyżkach niemal wszystkiego, a w szczególności produktów żywnościowych.

Kolejnym „ułatwieniem", tym razem dla przedsiębiorców i samozatrudnionych, jest planowana od nowego roku podwyżka płacy minimalnej i składki ZUS. Takie działanie sprawi, że firmy swoje koszty produkcji będą musiały przenieść na klientów i będzie jeszcze drożej. Spirala podwyżek nie przestanie się nakręcać.

Myślę, że w moich analizach nie przesadzam, choć chciałbym się mylić. Jeżeli jednak będzie tak, jak to przedstawiam, to dla najuboższej części społeczeństwa szykuje się bardzo trudny czas. Bieda, z czego najgorsze może być zimno. Bo co będą miały zrobić rodziny, których nie będzie stać na ogrzewanie? Czym będą mieli palić? Pozostaje się chyba modlić o koniec wojny, ciepłą zimę i o cuda. Bo na realne kroki państwa, które wyprowadzą kraj z widma kryzysu, raczej bym nie liczył.

Andrzej Kaczmarek

„Zrobimy wszystko, aby nauka odbywała się w sposób tradycyjny"

Zapasów nie wystarczy, ale...

KONDRATOWICE

Szkoła Podstawowa w Prusach ma jeszcze zapasy oleju opałowego i peletu. Nie wystarczy ich jednak na cały sezon grzewczy. Czy znajdą się pieniądze, aby zimą ogrzać tę placówkę?

Podczas ostatniej sesji Rady Gminy Kondratowice wójt Tomasz Gracz odniósł się do sytuacji związanej z drastycznym wzrostem cen i koniecznością wprowadzenia oszczędności. *„Nie wyobrażam sobie, żeby za chwilę zabrakło [pieniędzy – red.] w szkole na olej opałowy i żeby dyrekcja szkoły wspólnie z organem prowadzącym podejmowała decyzję, że ograniczamy ogrzewanie, zniżamy temperaturę albo przechodzimy na pracę zdalną. Uważam, że to jest niedopuszczalne i nie możemy na to pozwolić"* – mówił wówczas wójt Gracz. Sezon grzewczy za rogiem, więc sprawdziliśmy jak przygotowana jest do niego Szkoła Podstawowa w Prusach, która dysponuje także budynkiem w Księginicach Wielkich. W Prusach budynki szkolne ogrzewane są olejem, natomiast w Księginicach Wielkich peletem.

– O przygotowaniach do sezonu grzewczego oraz zabezpieczeniu środków finansowych na ten cel rozmawiałem wielokrotnie z dyrektor Katarzyną Olędzką już kilka miesięcy wcześniej – informuje wójt Tomasz Gracz. *– Na chwilę obecną szkoła posiada w swoich zasobach zapasy oleju oraz peletu. Nie wystarczy go na cały sezon, natomiast zabezpieczone w budżecie środki pozwolą na to, aby dokonać zakupu, kiedy pojawi się taka potrzeba. Jeżeli chodzi o kwestię ewentualnego przejścia w tryb nauki zdalnej, to nie przewidujemy takiego rozwiązania. Zrobimy wszystko, aby nauka w naszej szkole w Prusach oraz Księginicach Wielkich odbywała się w sposób tradycyjny* – zapewnia wójt Tomasz Gracz.

Magdalena Ziółkowska

Szkoła Podstawowa w Prusach ma zamontowane ogrzewanie olejowe. Fot. SP Prusy

eprasa.pl 9b22c42aff

Będzie problem z ogrzaniem gminnych budynków?

Węgiel o 300 tys. zł droższy niż zakładano

WIĄZÓW

Rekordowo wysokie ceny węgla spędzają sen z powiek nie tylko mieszkańcom. Publiczne instytucje również mogą mieć problem z ogrzaniem swoich budynków tej zimy. Gmina Wiązów unieważniła właśnie przetarg na zakup węgla, za który musiałaby zapłacić prawie 300 tys. zł więcej niż planowano.

W ubiegłym tygodniu unieważniono drugi przetarg na zakup wraz z dostawą ekogroszku dla gminy Wiązów. Planowano kupić 100 ton węgla, który miał trafić do wiązowskiej biblioteki, Szkoły Podstawowej w Wawrzyszowie, Szkoły Muzycznej w Witowicach i do kotłowni na Stacji Uzdatniania Wody w Wiązowie. Magistrat zarezerwował na ten cel 130 tys. zł. W przetargu wpłynęła jednak tylko jedna oferta, która opiewała na zawrotną kwotę 416.970,00 zł. W związku z tym podjęto decyzję o unieważnieniu postępowania. Zwróciliśmy się więc do wiązowskiego urzędu z kilkoma pytaniami. Chcieliśmy wiedzieć, czy zostanie ogłoszony kolejny przetarg oraz czy wymienione placówki są przygotowane do rozpoczęcia sezonu grzewczego, tzn. czy mają jakiekolwiek zapasy węgla. Zapytaliśmy także o to, kiedy i w jakim trybie zostanie zakupiony węgiel na potrzeby gminy Wiązów. Kolejnym ważnym zagadnieniem, o które również zapytaliśmy, jest kwestia nauki w szkołach w przypadku niemożności wystarczającego ogrzania placówek. Czy w takiej sytuacji wiązowski magistrat zdecyduje o przejściu na naukę zdalną? Jak tylko poznamy odpowiedzi na zadane przez nas pytania, opublikujemy je na łamach naszej gazety.

Węgiel, który chce kupić wiązowski magistrat, ma trafić m.in. do Szkoły Podstawowej w Wawrzyszowie

Magdalena Ziółkowska

Wymiana przykanalików i przesunięcie przejść dla pieszych

Rozwiążą problem zalanych ulic?

STRZELIN

Wymiana przykanalików ma rozwiązać problem zalewania skrzyżowania ulic Bolka I Świdnickiego z ulicami J.Piłsudskiego i Kolejową. Prace już się rozpoczęły, jednak nie dotyczą tylko kanalizacji deszczowej. Zdecydowano o jeszcze jednej, ważnej dla pieszych i kierowców, zmianie.

Ulewy z czwartku, 8 września, spowodowały kolejne podtopienia na terenie miasta. Skrzyżowanie ulicy Bolka I Świdnickiego z ulicami J.Piłsudskiego i Kolejową wyglądało ponownie jak małe jezioro. W czasie niedawnego posiedzenia Komisji Skarg, Wniosków i Petycji Rady Miejskiej Strzelina naczelnik Jan Maćkała powiedział, że aby nie dochodziło do dalszego zalewania tego skrzyżowania, potrzebna jest wymiana przykanalików, które obecnie mają zbyt małe średnice. Zostało to stwierdzone już w listopadzie ubiegłego roku, jednak z uwagi na to, że ulicami Bolka I Świdnickiego i Piłsudskiego prowadzony był objazd ul. Wolności, to prace związane z renowacją przykanalików zostały przełożone.

– *Proces wymiany przykanalików jest już w trakcie realizacji* – informuje burmistrz Dorota Pawnuk. – *Dotychczas wykonano wymianę przykanalika na skrzyżowaniu ulic Kolejowej i Bolka I Świdnickiego. Kolejny przykanalik, w okolicach Urzędu Skarbowego, zostanie wymieniony w najbliższych dniach. Zadanie jest finansowane ze środków bieżących i rozliczone będzie na podstawie kosztorysu powykonawczego. Jednocześnie informuję, że w obrębie skrzyżowania ul. Bolka I Świdnickiego i ul. Kolejowej dokonano przesunięcia przejść dla pieszych. W ich miejsce wykonaliśmy nowe, wyniesione, bezpieczne przejście dla pieszych, natomiast po drugiej stronie skrzyżowania zmienimy lokalizację dotychczasowego przejścia z przesunięciem o około 4 metry. Działania te spowodowane są tym, że poprzednie przejścia dla pieszych usytuowane były zbyt blisko skrzyżowania, co utrudniało zarówno bezpieczne włączanie się do ruchu, jak i ograniczało jego płynność. Nadmieniam, że w obrębie przejść zlokalizowane były uliczne wpusty deszczowe, co stoi w sprzeczności z obowiązującymi przepisami. W nowych lokalizacjach przejścia te są dostosowane do komunikacji również osób z niepełnosprawnościami* – podsumowuje nasza rozmówczyni.

W ubiegłym tygodniu wymieniono przykanalik na skrzyżowaniu ulic Kolejowej i Bolka I Świdnickiego w Strzelinie

Magdalena Ziółkowska

eprasa.pl 9b22c42aff

„Przy prawie 170 dniach pracy zdarzyło się, że pięć razy nie było lekarza…”

Leki przez Internet, wizyty domowe i problem śmieci

PRZEWORNO

Czy można składać zamówienia na recepty przez Internet? Czy Ośrodek Zdrowia realizuje wizyty domowe i czy lekarze przyjmują regularnie? Odpowiedzi na te pytania poznali radni podczas ostatniej sesji Rady Gminy Przeworno. Poruszono także temat śmieci i stanu gminnych dróg.

Wracamy do przebiegu ostatniej sesji Rady Gminy Przeworno, aby przybliżyć zagadnienia, o których dyskutowali samorządowcy podczas omawiania spraw różnych. Tradycyjnie radni poruszyli szereg kwestii związanych z funkcjonowaniem gminy. Radny Józef Tomera zauważył, że dzieci chodzące do szkół ponadpodstawowych, przyjeżdżające ostatnim autobusem ze Strzelina do Przeworna, nie mają jak dostać się do swoich miejscowości. – *Może byśmy to wspólnie rozstrzygnęli?* – pytał. – *Oczywiście, usiądziemy i będziemy rozmawiać. Musimy się zorientować, które to dzieci i w którą stronę mają się dostać do domu* – odpowiedział wójt Andrzej Łuczak.

Radna Bożena Borkowska pytała z kolei o drogę Rożnów – Królewiec. – *Jakie ma pan zamiary i czy w ogóle ona powstanie?* – mówiła, zwracając się do wójta. – *Był złożony wniosek do Polskiego Ładu, ale niestety, nie dostaliśmy dofinansowania. Będziemy przeprojektowywać dokumentację i składać [wniosek o dofinansowanie – red.] do transportu rolnego* – wyjaśnił wójt Łuczak i dodał, że wnioski do tego programu należy składać do końca listopada.

Na pytania o funkcjonowanie Ośrodka Zdrowia w Przewornie odpowiadała kierownik Ewa Chlebek

Gdzie wyrzucać śmieci?

Radny Tomasz Błażejewski zwrócił uwagę na problem śmieci na terenie gminy. – *Mieszkańcy mówią, że to źle, że zrezygnowaliśmy z koszy wioskowych, bo widać, jak się kosi rowy, co się dzieje, że jest jeden wielki śmietnik* – zauważył. W odpowiedzi wójt Łuczak wyjaśnił, że zgodnie z obowiązującymi przepisami każdy mieszkaniec powinien mieć kosze na śmieci na własnej posesji. – *Jedni będą solidnie płacić, a drudzy będą wrzucać tam i my będziemy płacić* – mówił wójt Łuczak, odnosząc się do pomysłu radnego Błażejewskiego, aby powrócić do ustawienia gminnych koszy na śmieci na wioskach. – *Ale będzie czysto* – wtrącił przewodniczący Kamiński. Wójt Łuczak odpowiedział, że koszty opróżnienia takich koszy są zbyt wysokie. – *Dlatego trzeba wybrać drogę tą, że edukujemy po prostu czy robimy jakieś działania takie prospołeczne, żeby tych śmieci nie było albo stawiamy kosze na śmieci, bo w tej chwili nie robimy nic i mamy coraz więcej tych śmieci* – odparł przewodniczący Kamiński.

Radny Paweł Kwaśniak zapytał z kolei, czy przewoźnicy autobusów pracowniczych płacą za korzystanie z przystanków. Wójt zaprzeczył. – *Stoi [na przystanku – red.] kubeł gminny 50 litrów albo i mniej, ludzie wysiadają z autobusu i wyrzucają śmieci, wszędzie leżą* – zauważył radny Kwaśniak. – *Może trzeba się zwrócić do przewoźnika, spróbujemy…* – odpowiedział wójt Łuczak. – *Nie wiem, czy to jest dobre rozwiązanie, bo powinniśmy się cieszyć, że ludzie mają pracę. To są nasi mieszkańcy, którzy mają pracę i zostawiają u nas w sklepach pieniądze. To lepiej chyba, że wyrzucają śmieci do kosza, a nie do rowu* – zauważyła radna Sylwia Bujak-Porębska, co spowodowało dłuższą dyskusję na ten temat.

Nowy pediatra i badania profilaktyczne

Sporo czasu poświęcono także na omówienie zagadnień, dotyczących funkcjonowania Ośrodka Zdrowia w Przewornie. Radna Anna Bura pytała, jak wygląda sytuacja z lekarzami. Obszernej odpowiedzi na to pytanie udzieliła kierownik Ewa Chlebek, która wymieniła nazwiska lekarzy, współpracujących z placówką. – *Weszłam we współpracę z panią doktor, która ma specjalizację pediatry i lekarza rodzinnego* – dodała kierownik Chlebek. Radna Bujak-Porębska pytała, czy odbywają się wizyty domowe. – *Wizyty domowe są realizowane. Każde zgłoszenie o wizytę domową przechodzi przez moje ręce. Lekarz wykonuje wizytę domową, jeżeli to jest wizyta pilna w tym samym dniu, a jeśli nie, to w ciągu dwóch dni* – odpowiedziała kierownik Chlebek. – *Czy lekarze są codziennie?* – dopytywała radna Bujak-Porębska. – *Zdarzyło się, że od stycznia przy prawie 170 dniach pracy pięć razy nie było lekarza* – wyjaśniła kierownik Chlebek.

Radna Bujak-Porębska zauważyła jeszcze, że dobrze by było, aby harmonogram przyjmowana lekarzy pojawiał się z wyprzedzeniem. Kierownik Chlebek wyjaśniła, że od 1 września prowadzony jest profil placówki na portalu Facebook, gdzie umieszczane są wszystkie najważniejsze wiadomości. W razie potrzeby link do strony na FB pojawi się także na stronie internetowej gminy. – *Będziemy starali się, żeby przynajmniej w trzecim tygodniu danego miesiąca podawać grafik na Facebooku* – zapewniła kierownik Chlebek. – *Myślę, że nasz ośrodek bardzo dobrze działa i cieszmy się, że mamy taki ośrodek* – podzielił się swoją refleksją radny Józef Tomera. – *Bardzo dziękuję. Ja bym chciała, żeby on bardzo dobrze działał i takie zadania sobie stawiam* – odpowiedziała kierownik Chlebek.

– Myślę, że nasz ośrodek bardzo dobrze działa i cieszmy się, że mamy taki ośrodek – mówił radny Józef Tomera.

Na koniec radny Krzysztof Hutnik pytał o możliwość telefonicznego wystawiania recept. – *Jest taka możliwość. Można nawet składać zamówienie na leki przez Internet* – wyjaśniła kierownik Chlebek i dodała, że recepty mogą być wystawiane na trzy miesiące, na pół roku i na rok. To, że recepta jest wystawiona na trzy miesiące, nie oznacza, że pacjent musi wykupić wszystkie leki na raz. Kierownik Chlebek poinformowała radnych, że od 12 września przez cały tydzień odbędą się badania profilaktyczne z cyklu „Dbamy o zdrowie”. – *Każdy mieszkaniec gminy może podejść do przychodni w godzinach od 8 do 10. Będziemy wykonywać badanie poziomu cukru we krwi* – mówiła kierownik Chlebek. Dodała także, że pracownicy przychodni pomagają w opiece nad osobami obłożnie chorymi, które przebywają w domach.

Magdalena Ziółkowska

eprasa.pl 9b22c42aff

23 – 29 września 2022

Piątek

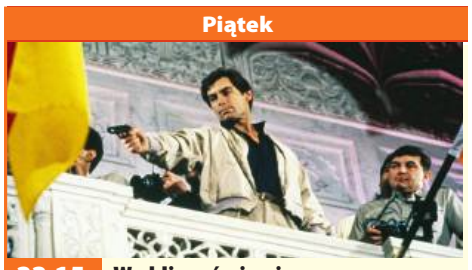

22:15 TVP1 **W obliczu śmierci**

film sensacyjny, Wielka Brytania, USA, 1987

Brytyjski szpieg James Bond (Timothy Dalton) udaje się do Bratysławy, gdzie ma za zadanie unieszkodliwić snajpera, czyhającego na życie generała KGB Georgija Koskowa (Jeroen Krabbé). Strzelcem okazuje się piękna czeska wiolonczelistka, Kara (Maryam d'Abo). Agent 007 jest przekonany, że urocza kobieta została zmuszona do udziału w przestępstwie, dlatego postanawia darować jej życie. Niestety, znajomość z nią przysparza mu kłopotów z radziecką agencją wywiadowczą.

Sobota

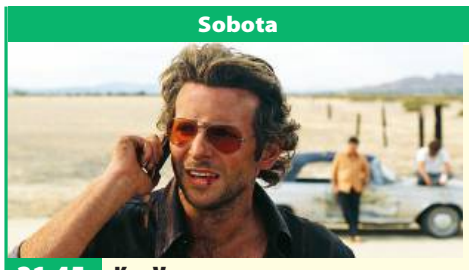

21:45 TVN **Kac Vegas**

komedia, Niemcy, USA, 2009

Doug Billings niebawem ma poślubić ukochaną. Nim wstąpi na nową drogę życia, zgodnie z tradycją postanawia dobrze się zabawić. Wieczór kawalerski spędzi w Las Vegas. Przyszły pan młody udaje się do osławionego miasta grzechu w towarzystwie najlepszych kumpli - Phila, Stu i Alana. Podekscytowani koledzy przybywają do mekki żądnych wrażeń kawalerów i od razu wcielają swój plan w życie. Nie żałując sobie alkoholu, odwiedzają kolejne miejsca oferujące szaloną rozrywkę.

Niedziela

01:30 TVP1 **Ja, Frankenstein**

horror, Australia, USA, 2014

Adam to humanoidalny potwór stworzony przez doktora Frankensteina. Od ponad dwustu lat prowadzi samotnicze życie, stroniąc od ludzi. Nie jest jednak im wrogi, przeciwnie - silny i wytrzymały, wykorzystuje swoją znajomość sztuk walki, aby bronić ludzkiej rasy przed zagrażającymi jej stworami, które są coraz liczniejsze. Ziemia jest bowiem areną konfliktu, o którym zwykli mieszkańcy nie mają pojęcia. Dwa zwaśnione rody nieśmiertelnych od wielu wieków toczą ze sobą walkę o dominację.

Poniedziałek

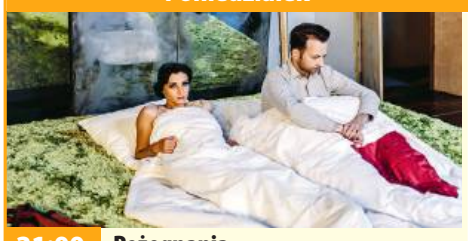

21:00 TVP1 **Pożegnania**

spektakl teatralny, Polska, 2018

Warszawa, maj 1939 roku. Należący do zamożnej rodziny zbuntowany Paweł (Marcin Hycnar) poznaje w jednym z nocnych lokali fordanserkę Lidkę (Patrycja Soliman), dziewczynę wychowaną na Pradze. Oboje zakochują się w sobie. Burzliwą znajomość młodych ludzi stara się zakończyć ojciec (Krzysztof Stelmaszyk) chłopaka, który uważa, że Lidka zniszczy mu życie. Podobnie uważają także inni członkowie rodziny Pawła i znajomi, którzy starają się skłonić go do zerwania z Lidką.

Wtorek

23:10 POLSAT **Niepowstrzymany**

thriller, USA, 2010

Frank Barnes jest maszynistą od 28 lat. W ramach rutynowego zadania ma przetransportować z fabryki cynku 20 wagonów surowca. Pomaga mu w tym nowicjusz, Will Colson, który jest kierownikiem pociągu. Pierwszy wspólny dzień nie zapowiada się dobrze. Frank nie ufa kompetencjom Willa i nie widzi w nim sumiennego pracownika. Tymczasem na stacji Fuller Yard inni kolejarze popełniają kilka błędów. Przez ich bezmyślność bez maszynisty odjeżdża pociąg towarowy liczący 39 wagonów.

Środa

23:10 TVN **Lejdis**

komedia, Polska, 2008

Cztery przebojowe, pewne siebie i atrakcyjne kobiety znają się od dzieciństwa. Wspólnie radzą sobie z problemami w życiu osobistym, a zwłaszcza w relacjach z płcią przeciwną. Nauczycielka biologii w katolickim gimnazjum, Łucja (Edyta Olszówka), samotnie wychowuje syna i romansuje z kochliwym kuratorem oświaty, Markiem (Robert Więckiewicz). Monia (Magdalena Różczka) jest żoną bogatego Tomka (Rafał Królikowski). Odkrywa, że ich wizje przyszłości są skrajnie różne.

Czwartek

23:10 POLSAT **Titanic**

dramat katastroficzny, USA, 1997

Łowca skarbów przeszukuje wrak „Titanica", chcąc odnaleźć bezcenny brylant zwany „Sercem Oceanu". W spoczywającym na dnie morza sejfie natrafia jedynie na szkic przedstawiający dziewczynę, która ma na sobie naszyjnik z tym klejnotem. Informacja o tym dociera do wiekowej Rose Dawson Calvert (Gloria Stuart), która rozpoznaje siebie na rysunku. Kontaktuje się z poszukiwaczami i opowiada im swoją historię. W 1912 roku płynęła liniowcem jako 17-letnia dziewczyna - Rose Dewitt Bukater.

piątek 23 września

TVP 1

04:40 **Klan** - telenowela
05:05 **Przysięga** - serial obyczajowy
06:00 **Wspaniałe stulecie** - serial kostiumowy
07:00 **Transmisja Mszy Świętej z Sanktuarium Matki Bożej na Jasnej Górze**
07:30 **Agape** - magazyn
08:00 **Wiadomości**
08:10 **Pogoda poranna**
08:15 **Kwadrans polityczny**
08:35 **Ranczo** - serial
09:40 **Komisarz Alex** - serial
10:35 **Ojciec Mateusz** - serial
11:25 **Kasta** - serial paradokumentalny
12:00 **Wiadomości**
12:10 **Agrobiznes**
12:30 **Agropogoda** - magazyn
12:35 **Magazyn Rolniczy**
12:55 **Natura w Jedynce**
14:00 **Wspaniałe stulecie**
15:00 **Wiadomości**
15:15 **Alarm!** - magazyn

TELETURNIEJ

15:35 **Gra słów. Krzyżówka** - teleturniej
16:05 **Przysięga** - serial obyczajowy
17:00 **Teleexpress**
17:15 **Jaka to melodia?** - teleturniej muzyczny
17:55 **Klan** - telenowela
18:20 **Kasta** - serial paradokumentalny
18:55 **Jeden z dziesięciu**
19:30 **Wiadomości**
20:10 **Alarm!** - magazyn
20:35 **Ojciec Mateusz** - serial
21:25 **Kulisy serialu Na sygnale** - felieton
21:35 **Na sygnale** - serial
22:15 **W obliczu śmierci** - film sensacyjny
00:35 **Miasto odkupienia** - film fabularny

TVP 2

05:25 **M jak miłość** Jeden z najpopularniejszych polskich seriali opowiadający o losach wielopokoleniowej rodziny Mostowiaków.
06:20 **Anna Dymna - spotkajmy się**
06:55 **Rodzinka.pl**
07:30 **Pytanie na śniadanie**
10:35 **Panorama**
10:45 **Pytanie na śniadanie**
11:20 **Polska od kuchni**
11:50 **Dla niesłyszących - Barwy szczęścia**
12:30 **Koło fortuny**
13:15 **Zranione ptaki**
14:05 **Va Banque**
14:35 **Na sygnale**
15:10 **Wydział kryminalny Kitzbühel**
15:50 **Przepis dnia**
16:00 **Koło fortuny**
16:35 **Familiada**
17:15 **Zakazany owoc**
18:00 **Panorama**

TELETURNIEJ

18:20 **Va Banque** - teleturniej
18:45 **Zranione ptaki**
19:30 **Barwy szczęścia** Zaciszna - spokojna ulica na obrzeżach Warszawy - jej mieszkańcy, którzy znają się od lat, i przybysze - lokatorzy apartamentowca na osiedlu Pod Sosnami. Wraz z pojawieniem się nowych sąsiadów przybywa przyjaciół, ale też problemów i wrogów.
20:00 **Przepis dnia**
20:10 **Barwy szczęścia**
20:40 **Tak to leciało!**
21:40 **Kabaret**
22:50 **Hity wszech czasów**
23:55 **Larry Crowne**

TVN

05:55 **Uwaga!** - magazyn
06:10 **Ukryta prawda** - program obyczajowy
07:05 **Kuchenne rewolucje** - program kulinarno-rozrywkowy
08:00 **Dzień Dobry TVN** - magazyn
11:40 **Doradca smaku**
11:50 **Ukryta prawda** - program obyczajowy
12:55 **Tajemnice miłości**
14:00 **Ukryta prawda** - program obyczajowy
16:10 **Ten moment**
16:45 **Kuchenne rewolucje** - program kulinarno-rozrywkowy
17:55 **Ukryta prawda** - program obyczajowy
19:00 **Fakty** - informacje
19:30 **Sport**
19:40 **Pogoda** - informacje
19:50 **Uwaga!** - magazyn

FILM PRZYGODOWY

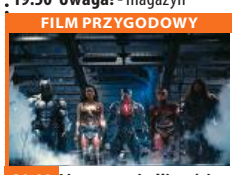

20:00 **Liga sprawiedliwości** - film przygodowy, USA, Kanada, Wielka Brytania, 2017, reż. Zack Snyder Zack Snyder, wyk. Ben Affleck, Henry Cavill, Amy Adams, Gal Gadot, Ezra Miller, Jason Momoa, Ray Fisher, Jeremy Irons
22:40 **Constantine** - film horror, USA, Niemcy, 2005, reż. Francis Lawrence, wyk. Rachel Weisz, Shia LaBeouf, Djimon Hounsou, Max Baker, Pruitt Taylor Vince, Tilda Swinton, Peter Stormare Keanu Reeves
01:00 **Kuba Wojewódzki**
02:10 **Uwaga!** - magazyn
02:30 **Noc magii**

POLSAT

06:00 **Nowy dzień z Polsat News**
08:40 **Malanowski i Partnerzy**
09:40 **Sekrety rodziny**
10:40 **Dlaczego ja?**
11:40 **Gliniarze**
12:50 **Wydarzenia**
13:20 **Interwencja**
13:40 **Trudne sprawy**
14:40 **Dlaczego ja?**
15:50 **Wydarzenia**
16:10 **Pogoda**
16:15 **Interwencja**
16:30 **Na ratunek 112**
17:00 **Gliniarze**
18:00 **Pierwsza miłość** - serial obyczajowy
18:50 **Wydarzenia**
19:25 **Gość wydarzeń**
19:45 **Sport**
19:55 **Pogoda**
20:05 **Twoja Twarz Brzmi Znajomo**
22:10 **Love Island. Wyspa miłości**

FILM S-F

23:10 **Nowy początek** Na ziemi lądują tajemnicze statki obcych. Do zbadania sprawy, pułkownik Weber zbiera elitarny zespół specjalistów, wśród których są lingwistka Louise Banks i fizyk Ian Donnelly. Jako że ludzkość balansuje na krawędzi wojny światowej, Banks z całą ekipą ścigają się z czasem w poszukiwaniu odpowiedzi.
01:50 **Wałęsa. Człowiek z nadziei**
04:15 **Kabaretowa Ekstraklasa**
04:40 **Disco Gramy** - program rozrywkowy
05:25 **Telezakupy TV Okazje**

TVP Kultura

07:00 **Muzyczne poranki**
07:25 **Informacje kulturalne** - informator kulturalny
07:55 **Co dalej?** - program publicystyczny
08:30 **Kronos** - Gwiazdy - magazyn kulturalny
09:15 **Opieka domowa** - dramat, prod. Słowacja, Czechy, 2015, reż. Slavek Horak, wyk. Alena Mihulova, Bolek Polivka, Tatiana Vilhelmova, Zuzana Kronerova
11:00 **Rodzina Durrellów**
12:05 **Filmoteka Małopolska** - Ślady mojego istnienia - film dokumentalny, reż. Paulina Ibek
13:10 **Rodzina Połanieckich** - serial TVP, reż. Jan Rybkowski, wyk. Andrzej Chrzanowski, Teresa Lipowska, Andrzej May, Anna Nehrebecka
14:45 **Wydarzenie aktualne**

DRAMAT

15:15 **Faraon** - dramat, prod. Polska, 1965
17:55 **Res Poloniae**
18:30 **Informacje kulturalne**
18:50 **Reżyserzy** - cykl dokumentalny
20:00 **Wieczór kinomana** - Wstęp do filmu - Szkarłatna ulica
20:05 **Wieczór kinomana** - Szkarłatna ulica - dramat, prod. USA, 1945
21:55 **Zaginione - odnalezione**
22:20 **Gdy opadnie pył** - film dokumentalny
24:00 **Gomorra** - serial
01:05 **Teraz animacje!** - Siostra - film
01:15 **Teraz animacje!** - Popołudnie Clemence

TV Puls

06:00 **Kobra - oddział specjalny**
08:00 **Lombard. Życie pod zastaw** - serial
10:00 **Prawdziwe motywy** - serial kryminalny
11:00 **Rodzinny interes** - serial obyczajowy
12:00 **Lombard. Życie pod zastaw** - serial obyczajowy
13:00 **Rodzinny interes** - serial obyczajowy
14:00 **Reporterzy. Z życia wzięte**
15:00 **Lombard. Życie pod zastaw** - serial obyczajowy
16:00 **Prawdziwe motywy** - serial kryminalny
17:00 **Lombard. Życie pod zastaw** - serial obyczajowy prod. Polska
20:00 **Prowokacja**

FILM SENSACYJNY

21:55 **Rambo: Pierwsza krew** John Rambo, były komandos, weteran wojny w Wietnamie, naraża się policjantom z pewnego miasteczka. Ci nie wiedzą, jak groźnym przeciwnikiem jest ten włóczęga.
23:55 **Rasa**
01:30 **Menu na miarę** - program kulinarny
02:25 **Lombard. Życie pod zastaw** - serial obyczajowy
03:20 **Menu na miarę** - program kulinarny
04:35 **Z archiwum policji** - serial dokumentalny
05:00 **Dyżur** - serial dokumentalny

TVN 7

05:15 **Szkoła** - obyczajowy
06:15 **Papiery na szczęście** - serial, Polska
06:45 **Hotel Paradise** - program rozrywkowy
07:45 **Ukryta prawda** - program obyczajowy
10:50 **Opowieści małżeńskie** - program
11:55 **Zagadki losu**
12:55 **Szpital** - program obyczajowy
13:55 **Sąd rodzinny** - program sądowy
14:55 **Sędzia Anna Maria Wesołowska**
15:55 **Ukryta prawda** - program obyczajowy
16:55 **Opowieści małżeńskie**
17:55 **Detektywi** - program kryminalny
19:00 **Ten moment**
19:30 **Papiery na szczęście** - serial, Polska
20:00 **Hotel Paradise**

KOMEDIA

21:00 **Bridget Jones: W pogoni za rozumem** - film komedia, Wielka Brytania, USA, Francja, Niemcy, Irlandia, 2004, reż. Beeban Kidron, wyk. Renée Zellweger, Hugh Grant, Colin Firth, Jacinda Barrett, Sally Phillips, Jim Broadbent, Gemma Jones
23:20 **Porady na zdrady** - film komedia, Polska, 2017, reż. Ryszard Zatorski, wyk. Magdalena Lamparska, Mikołaj Roznerski, Anna Dereszowska, Krzysztof Czeczot, Weronika Rosati, Tomasz Karolak, Olga Borys
01:20 **Krwawa układanka**
02:25 **Druga strona medalu**

TV 4

06:00 Strażnik Teksasu Cordell Walker (Chuck Norris) walczy ze wszystkimi formami przestępczości w stanie Teksas. Pomagają mu w tym inni agenci na czele z Jimmym Trivettem oraz pani prokurator Alex Cahill Walker. Po dobrze wykonanym zadaniu wszyscy spotykają się w barze emerytowanego strażnika C.D. Parkera (Noble Willingham).
08:00 Nasz Nowy Dom **09:00** Pierwsza miłość **09:50** Pierścionek z rubinem **10:55** Kochane Pieniądze **11:55** Sędzia Judy **13:55** STOP Drogówka **16:00** Policjantki i Policjanci Policjanci codziennie interweniują.
17:00 Łowcy Skarbów. Kto da więcej **19:00** Policjantki i Policjanci **20:00** Gwiazdy Kabaretu **22:00** Sprawiedliwi - Wydział Kryminalny

TV Trwam

12:00 Anioł Pański **12:03** Informacje dnia **12:20** Ziemia Obiecana **13:10** 20 lat dla świata **13:20** Muzyczne chwile **13:30** Msza święta z Jasnej Góry **14:20** 100 cudownych miejsc
14:30 Zrozumieć Antycywilizacje **14:55** Słowo życia **15:00** Modlitwa w Godzinie Miłosierdzia **15:20** Mocni w Wierze **15:50** Ma się rozumieć **16:00** Informacje dnia **16:10** Siódmy Sakrament **16:40** Prosto o gospodarce **17:00** Życie z Pasją **17:25** Święty na każdy dzień
17:30 Geopolityka **17:55** Poczet Wielkich Polaków **18:00** Anioł Pański **18:05** Informacje dnia **18:15** Westerplatte Młodych **19:00** Warto zauważyć... **19:30** Król Chwały **19:45** Modlitwa z **20:00** Informacje dnia **20:20** Różaniec **20:50** Myśląc Historia **21:00** Apel

eprasa.pl 9b22c42aff

sobota 24 września

TVP 1

05:05 Mister Twister - serial fabularyzowany
06:00 Magazyn Ekspresu Reporterów
07:00 Transmisja Mszy Świętej z Sanktuarium Matki Bożej na Jasnej Górze
07:40 Rok w ogrodzie
08:05 Rok w ogrodzie Extra - magazyn
08:20 Wojsko - polskie.pl
08:45 Pełnosprawni - magazyn
09:10 Fascynujący świat - Mezopotamia 3D: Przyszłość naszych korzeni - film dokumentalny, prod. Francja, 2021
10:25 Sprawa dla reportera
11:25 Noce i dnie - serial
12:30 Gwiazdy w południe - Powrót siedmiu wspaniałych - western
14:10 Z pamięci - felieton
14:25 Okrasa łamie przepisy

SERIAL KRYMINALNY

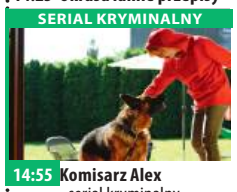

14:55 Komisarz Alex - serial kryminalny
15:55 Rolnik szuka żony
17:00 Teleexpress
17:20 Pogoda
17:30 Jaka to melodia?
18:30 Ojciec Mateusz - serial kryminalny TVP
19:30 Wiadomości
20:10 Alarm! - magazyn
20:35 Komisarz Alex - serial
21:30 Hit na sobotę - Nice Guys. Równi goście - film fabularny
23:35 Arkansas - film fabularny, prod. USA, 2020
01:25 Co mi zrobisz jak mnie złapiesz - komedia
03:15 Jaka to melodia? - teleturniej muzyczny
04:45 Z pamięci - felieton

TVP 2

05:20 Barwy szczęścia
07:00 Dla niesłyszących - M jak miłość Opowieść o wielopokoleniowej rodzinie Mostowiaków pochodzącej z Grabiny, Głównym wątkiem jest miłość, która ma wiele barw...
07:55 Pytanie na śniadanie
12:10 Rodzinny ekspres
12:50 Program rozrywkowy
14:00 Familiada
14:35 Koło fortuny
15:15 Szansa na sukces. Eurowizja Junior 2022
16:20 Na dobre i na złe Lekarze ze szpitala w Leśnej Górze niosą pomoc pacjentom i zmagają się z własnymi problemami.
17:20 Smaki świata
17:50 Słowo na niedzielę
18:00 Panorama
18:20 Va Banque

TELETURNIEJ

18:45 Postaw na milion - teleturniej
19:35 Lajk!
20:00 The Voice of Poland - Przesłuchania w ciemno
02:25 Kabaret. Super Show Dwójki - program rozrywkowy prod. Polska
03:25 Larry Crowne. Uśmiech losu - program rozrywkowy Larry niespodziewanie traci pracę, a na dodatek zostawia go żona. Postanawia więc wrócić do college'u, gdzie poznaje nietuzinkową nauczycielkę i uczy się na nowo cieszyć życiem.
05:05 Zakończenie

TVN

05:55 Uwaga! - magazyn
06:10 Ukryta prawda - program obyczajowy
07:05 Kuchenne rewolucje - program kulinarno-rozrywkowy
08:00 Dzień Dobry TVN - magazyn
11:30 Na Wspólnej - serial, Polska
13:30 MasterChef
15:10 Top Model
16:45 Ślub od pierwszego wejrzenia
17:50 MądrzeGotujemy z Katarzyną Bosacką
17:55 Kuchenne rewolucje
19:00 Fakty - informacje
19:25 Sport
19:35 Pogoda - informacje
19:45 Uwaga! - magazyn
20:00 Mam talent

KOMEDIA

21:45 Kac Vegas - film komedia, USA, Niemcy, 2009, reż. Todd Phillips, wyk. Bradley Cooper, EdHelms, Zach Galifianakis, Justin Bartha, Heather Graham, Sasha Barrese, Jeffrey Tambor, Mike Tyson
23:55 Liga sprawiedliwości - film przygodowy, USA, Kanada, Wielka Brytania, 2017, reż. Zack Snyder Zack Snyder, wyk. Ben Affleck, Henry Cavill, Amy Adams, Gal Gadot, Ezra Miller, Jason Momoa, Ray Fisher, Jeremy Irons, Diane Lane
02:30 Johnny - kulisy produkcji
03:00 Uwaga! - magazyn
03:20 Noc magii

POLSAT

06:00 Nowy dzień z Polsat News
08:25 Jak długo jeszcze?
10:10 Ewa gotuje
10:40 Nasz Nowy Dom
11:40 Bogaty Dom - Biedny Dom - program rozrywkowy
12:45 Górale
13:45 Drwale i inne opowieści Bieszczadu - program rozrywkowy
14:40 Rolnicy. Podlasie - program rozrywkowy
15:45 Więzienie
17:45 Chłopaki do wzięcia - program rozrywkowy prod. Polska
18:50 Wydarzenia
19:15 Prezydenci i Premierzy
19:45 Sport
19:55 Pogoda
20:00 Doda. 12 kroków do miłości

FILM PRZYGODOWY

21:05 Shrek Forever Wszystko zaczęło się od uroczego ogra... który zaprzyjaźnił się z gadającym osłem... i uratował piękną księżniczkę we wspaniałej i niepowtarzalnej bajkowej opowieści, która dała początek całej sadze animacji. Teraz przyszedł czas na przezabawny koniec dekady Shreka w filmie, ostatnim rozdziale tego bijącego rekordy popularności, nagrodzonego Oscarem fenomenu filmowego.
23:00 Na linii ognia
01:55 Koszmar następnego lata - thriller

TVP Kultura

07:00 Żywa Woda - spektakl muzyczny
08:10 Wydarzenie aktualne
08:35 Tamte lata, tamte dni - Maciej Wojtyszko
09:10 Jak wczoraj - Peter Bogdanovich i zaginiony amerykański film - film dokumentalny, prod. USA, 2014, reż. Bill Teck
11:00 Serialowa nostalgia - Czarne chmury - serial TVP, reż. Andrzej Konic, wyk. Leonard Pietraszak
12:00 Do dzieła - magazyn
12:30 Cafe pod Minogą - komedia, prod. Polska, 1959, reż. Bronisław Brok, wyk. Adolf Dymsza, Włodzimierz Skoczylas, Feliks Chmurkowski, Hanka Bielicka
14:10 Dzika Muzyka - Czas Wesela - Muzyka Lubelszczyzny - magazyn
14:55 Szczawno - Zdrój

KOMEDIA

15:45 Retro kino - Garniec miodu - komedia
18:10 Do dzieła - magazyn
18:35 Legendy Rocka - Run - D. M. C. - cykl dokumentalny, prod. Wielka Brytania, 2017, reż. Lyndy Saville
19:05 Legendy Rocka - The Allman Brothers Band
19:30 Informacje kulturalne
20:00 Bilet do kina - Autor widmo - thriller
22:15 Kabaret Starszych Panów - Nieznani sprawcy - wieczór 12 - widowisko
23:40 Seans kultowy - Deerskin - film
01:05 Wieczór kinomana - Szkarłatna ulica

TV Puls

06:00 Napisała: Morderstwo Jessica Fletcher, była nauczycielka angielskiego i pisarka kryminałów, jest wdową mieszkającą w starym wiktoriańskim domu we wsi Cabot Cove. Prowadzi spokojne życie jako nie odkryta pisarka wielu kryminałów. Jej życie jednak ulega zmianie, kiedy jej krewny przesyła firmie Coventry House Publishers jeden z jej wielu manuskryptów.
07:00 Taki jest świat - program informacyjny
08:00 Lombard. Życie pod zastaw Prowadzenie lombardu to zajęcie ciekawe, ekscytujące, ale często i niebezpieczne. Bohaterami serialu są: właściciel Kazimierz Barski, jego rodzina, pracownicy.

FILM AKCJI

20:00 Rambo 2 - film akcji John Rambo, w zamian za wyjście z więzienia, zgadza się na odszukanie amerykańskich jeńców wojennych przetrzymywanych na terenie Wietnamu.
22:00 Arena
00:00 Spartan
02:05 Na jedwabnym szlaku
03:30 Taki jest świat - program informacyjny prod. Polska
04:20 Menu na miarę - program kulinarny prod. Polska
05:00 Dyżur - serial dokumentalny

TVN 7

05:05 Szkoła - obyczajowy
06:05 Wiza na miłość
07:00 Wyluzuj, ScoobyDoo! - serial animowany, prod. USA
08:00 Lorax - film komedia, USA, 2012, reż. Chris Renaud, wyk. Danny DeVito, Ed Helms, Zac Efron, Taylor Swift, Betty White
09:55 Ten moment
10:25 Ukryta prawda - program obyczajowy
13:25 Zagadki losu
14:25 Opowieści małżeńskie
15:25 Córka prezydenta - film komedia, USA, Wielka Brytania, 2004, reż. Andy Cadiff, wyk. Mandy Moore, Matthew Goode, Jeremy Piven, Annabella Sciorra, Caroline Goodall

KOMEDIA

17:45 Tylko mnie kochaj - film komedia, Polska, 2006, reż. Ryszard Zatorski, wyk. Maciej Zakościelny, Agnieszka Grochowska, Julia Wróblewska, Grażyna Szapołowska, Jan Frycz, Marcin Bosak
20:00 Warcraft: Początek - film przygodowy, Chiny, Kanada, Japonia, USA, 2016, reż. Duncan Jones, wyk. Travis Fimmel
22:45 Drużyna potępionych - film sensacyjny, USA, 2010, reż. Sylvain White, wyk. Jeffrey Dean Morgan, Zoe Saldana
00:40 W oku cyklonu - film katastroficzny

TV 4

06:00 Galileo **11:00** Nokaut Były bokser wagi ciężkiej, Dan Barnes, uciekając od burzliwej przeszłości podejmuje pracę jako woźny w szkole. Obserwuje jak jeden z uczniów jest dręczony i poniżany przez rówieśników, więc postanawia mu pomóc i zaczyna go trenować, przygotowując jednocześnie do największego wydarzenia w jego życiu. **13:00** Agenci. Biuro Detektywistyczne **15:00** STOP Drogówka **17:00** Policjantki i Policjanci - serial obyczajowy prod. Polska **22:00** Sprawiedliwi - Wydział Kryminalny - serial obyczajowy prod. Polska **00:00** The Box. Pułapka Pewnego dnia Norma i Arthur, młode małżeństwo, dostają tajemniczą przesyłkę w postaci szklanego pudełka. **02:25** Disco Polo Life

TV Trwam

12:00 Anioł Pański **12:03** Informacje dnia **12:20** Warto zauważyć... **12:50** Siódmy Sakrament **13:20** Ocalić od zapomnienia **13:30** Msza święta z Jasnej Góry **14:20** 100 cudownych miejsc **14:35** Natura Obiektywnie **14:55** Regał **15:30** Wierzę w Boga **15:50** Muzyczne chwile **15:55** Święty na każdy dzień **16:00** Informacje dnia **16:10** „My chcemy Boga" **17:00** Z Parlamentu Europejskiego **17:25** Święty na każdy dzień **17:30** Wolność Słowa **17:55** Poczet Wielkich Polaków **18:00** Anioł Pański **18:05** Informacje **18:15** Rozmowy niedokończone **19:25** Święty na każdy dzień **19:30** Manna z Nieba **19:45** Modlitwa z telefonicznym udziałem dzieci **20:00** Informacje dnia **20:20** Różaniec **20:50** Myśląc Historia **21:00** Apel

niedziela 25 września

TVP 1

05:05 Sprawa dla reportera
06:00 Słownik polsko@polski - talk - show prof. Jana Miodka
06:25 Wojsko - polskie.pl
06:50 Słowo na niedzielę
07:00 Transmisja Mszy Świętej z Sanktuarium Bożego Miłosierdzia w Łagiewnikach
08:00 Tydzień
08:30 Zakochaj się w Polsce
09:05 Czas w las - magazyn
09:35 Okrasa łamie przepisy
10:10 Klasztorne smaki Remigiusza Rączki
10:45 Zmiennicy - serial
11:55 Między ziemią a niebem
12:00 Anioł Pański
12:15 Między ziemią a niebem
12:50 Misja Zambia
13:15 BBC w Jedynce - Chiny
14:15 Z pamięci - felieton
14:25 Weterynarze z sercem

KOMEDIA

15:05 Co mi zrobisz jak mnie złapiesz - komedia, prod. Polska, 1978
17:00 Teleexpress
17:20 Pogoda
17:30 Jaka to melodia?
18:30 Wojenne dziewczyny - serial TVP
19:25 Sport
19:30 Wiadomości
20:05 Pogoda
20:20 Piłka nożna - Liga Narodów 2022
23:25 Nice Guys. Równi goście - film fabularny
01:30 Ja, Frankenstein - film fantasy, prod. USA, Australia, 2014, reż. Stuart Beattie
03:05 Jaka to melodia?
03:55 Film dokumentalny

TVP 2

05:50 Dla niesłyszących - Barwy szczęścia Losy mieszkańców warszawskiej ulicy Zacisznej. Niektórzy z nich znają się od lat, niektórzy dopiero sprowadzili się na osiedle „Pod Sosnami". Młodsi szukają swojej drogi, starsi próbują odnaleźć się w nowej rzeczywistości.
07:00 Dla niesłyszących - M jak miłość
11:10 Polska od kuchni
11:45 The Voice of Poland - Przesłuchania
14:00 Familiada
14:35 Koło fortuny
15:15 Szansa na sukces. Eurowizja Junior 2022
16:15 Tak to leciało!
17:05 Lajk!
17:30 Rodzinka.pl
18:00 Panorama
18:20 Va Banque

SERIAL OBYCZAJOWY

18:50 Na sygnale Medyczni ratownicy codziennie otrzymują wezwania do osób, którym grozi śmierć.
20:00 Postaw na milion - teleturniej
21:00 Parasite
23:25 Kino bez granic - Amerykanin Płatny morderca postanawia złamać zasady obowiązujące w zawodzie i porzucić dotychczasową profesję. Do wykonania pozostaje jednak ostatnie zlecenie.
01:20 Jasne błękitne okna
03:00 Proxima
04:50 Zakończenie

TVN

05:20 Uwaga! - magazyn
05:40 Ukryta prawda - program obyczajowy
06:30 Kuchenne rewolucje
07:25 Nowa Maja w ogrodzie
07:55 Akademia ogrodnika
08:00 Dzień Dobry TVN - magazyn
11:30 Co za tydzień - magazyn
12:25 Herkules - serial, Polska
13:30 Salon sukien ślubnych: Polska
14:05 Mam talent
15:55 Harry Potter i więzień Azkabanu - film przygodowy, USA, Wielka Brytania, 2004, reż. Alfonso Cuarón, wyk. Daniel Radcliffe, Rupert Grint, Emma Watson
19:00 Fakty - informacje
19:45 Uwaga! - magazyn
20:00 MasterChef

SERIAL OBYCZAJOWY

21:35 Tajemnica zawodowa - serial, Polska
22:45 Szakal - film sensacyjny, USA, Wielka Brytania, Francja, Niemcy, Japonia, 1997, reż. Michael Caton-Jones, wyk. Bruce Willis, Richard Gere, Sidney Poitier, Diane Venora, Mathilda May, Jack Black, J.K. Simmons, Tess Harper, Richard Lineback
01:15 Kuchenne rewolucje
02:20 Uwaga! - magazyn prod. Polska
02:40 Noc magii
04:05 Kto was tak urządził

POLSAT

06:00 Nowy dzień z Polsat
07:50 Na fali
09:40 Trolle Tytułowe Trolle to wesołe, rozśpiewane i bajecznie kolorowe stworki. Żyją w równie kolorowym lesie, niewiele wiedzą o otaczającym ich świecie i cieszą się każdą chwilą. Szczególnym entuzjazmem wyróżnia się Poppy, której beztroska i radość udziela się wszystkim dookoła. Wyjątkiem jest Mruk, odludek, który uważa, że wszystkim Trollom grozi wielkie niebezpieczeństwo.
11:40 Shrek Forever
13:40 Ninja Warrior Polska
15:40 Twoja Twarz Brzmi Znajomo
17:40 Ślubne pogotowie Izabeli Janachowskiej
18:50 Wydarzenia

MAGAZYN

19:30 Państwo w Państwie - magazyn
20:00 Kabaret na żywo. Młodzi i Moralni
22:10 Love Island. Wyspa miłości
23:15 Pasażer Dla agenta ubezpieczeniowego Michaela Woolricha każdy dzień wygląda tak samo - praca i powrót pociągiem do domu. Wszystko zmienia się, gdy w czasie jednej z podróży poznaje tajemniczą kobietę.
01:45 Na linii ognia
04:25 Kabaretowa Ekstraklasa
04:40 Disco Gramy
05:25 Telezakupy TV Okazje

TVP Kultura

07:05 Odrobina mężczyzny - program rozrywkowy, reż. Wojciech Młynarski
08:00 Nabożeństwo metodystyczne w Kielcach
09:05 Od ucha do ucha - Wschodzące gwiazdy baletu - Na scenie - serial
09:40 Wschodzące gwiazdy baletu - Egzaminy
10:20 Angielskie śniadanie - Robin z Sherwood - serial
11:25 Informacje kulturalne - informator kulturalny
11:45 Trzeci punkt widzenia - program publicystyczny
12:25 Znachor - dramat
14:50 Wędrowiec Polski
15:25 Teodor Currentzis. Lux Aeterna/ Koncert
16:50 Zaginione - odnalezione
17:15 Niedziela z...
18:05 Damy i Huzary
19:30 Informacje kulturalne

THRILLER

20:00 Okno na podwórze - thriller, prod. USA, 1954, reż. Alfred Hitchcock, wyk. James Stewart, Grace Kelly, Thelma Ritter, Wendell Corey, Raymond Burr
22:00 Scena muzyczna
23:05 Trzeci punkt widzenia - program publicystyczny
23:45 Zabicie świętego jelenia
01:55 Teraz animacje! - Siostra - film animowany, prod. USA, 2018
02:05 Teraz animacje! - Popołudnie Clemence - film animowany
02:30 Bilet do kina - Autor widmo - thriller
04:45 Cum on feel the noize

TV Puls

05:35 Prawdziwe motywy - serial kryminalny
08:35 Skrzydełko czy nóżka? Autorytet kulinarny przygotowuje swój ostatni przewodnik po francuskich restauracjach. Następnie zamierza przekazać pałeczkę synowi, który ma jednak inne plany.
10:40 Czarny rycerz Pracownik parku rozrywki, Jamal w wyniku urazu głowy przenosi się do średniowiecza.
12:40 Han Solo: Gwiezdne wojny - historie
15:25 Piąty element Nowy Jork w XXIII w., były komandos Korben Dallas wplątany zostaje w misję ratowania świata przed siłami zła absolutnego objawiającymi się raz na pięć tysięcy lat.

FILM AKCJI

17:50 Top Gun Uczniowie elitarnej jednostki lotniczej, Maverick i Tom Kasansky, rywalizują o tytuł najlepszego pilota.
20:00 Transporter 3 Transporter Frank dostaje kolejne zadanie; musi przewieźć córkę urzędnika z Marsylii do Odessy.
22:00 Litewski przekręt
00:00 Porachunki
02:10 Dyżur - serial dokumentalny
02:50 Taki jest świat - program informacyjny
03:30 Na jedwabnym szlaku
04:00 Napisała: Morderstwo
05:00 Rodzinny interes - serial obyczajowy

TVN 7

05:05 Szkoła - obyczajowy
06:05 Wiza na miłość 5
07:00 Wyluzuj, ScoobyDoo! - serial animowany, USA
08:00 Sknerus - film komedia, USA, 1994, reż. Jonathan Lynn, wyk. Michael J. Fox, Kirk Douglas, Nancy Travis, Olivia D'Abo, Bob Balaban, Ed Begley Jr.
10:25 Ukryta prawda - program obyczajowy
13:35 Zagadki losu - program
14:35 Opowieści małżeńskie - program
15:40 Krudowie - film komedia, USA, 2013, reż. Kirk De Micco, Chris Sanders, wyk. Nicolas Cage, Emma Stone, Ryan Reynolds, Catherine Keener, Cloris Leachman
17:50 Johnny English: Reaktywacja - film komedia, USA, Wielka Brytania, Francja, 2011

FILM PRZYGODOWY

20:00 Harry Potter i czara ognia - film przygodowy, USA, Wielka Brytania, 2005, reż. Mike Newell, wyk. Emma Watson, Rupert Grint, Brendan Gleeson, Michael Gambon, Alan Rickman, Maggie Smith, Robbie Coltrane, Ralph Fiennes, Miranda Richardson
23:25 Wendeta - film sensacyjny, USA, 2015, reż. Jen Soska, Sylvia Soska, wyk. Dean Cain, PaulWight, Benjamin Hollingsworth, Michael Eklund
01:15 Krwawa układanka - serial, USA
02:20 Druga strona medalu
02:55 Noc magii

TV 4

06:00 Mroczne tajemnice templariuszy **08:00** Galileo **10:00** Niesamowity Spider-Man 2 Kolejna przebojowa odsłona przygód Człowieka Pająka jednego z najpopularniejszych bohaterów komiksowych na świecie. **13:00** Agent XXL 2 Malcolm zatrudnia się jako gosposia w rodzinie Toma Fullera, którego posądza o zaprojektowanie groźnego wirusa komputerowego. **15:00** Ja, szpieg Niebezpieczny handlarz bronią wykrada supernowoczesny, eksperymentalny samolot szpiegowski, który ma zamiar przekazać w ręce międzynarodowego terrorysty. **17:05** Łowcy Skarbów. Kto da więcej - program rozrywkowy **20:05** Szpica **22:25** Rasa **00:10** Wielkie tajemnice historii

TV Trwam

09:30 Msza święta z Jasnej Góry **10:40** Próba wiary **11:35** Nie ma świętości bez trzeźwości **12:00** Anioł Pański z Ojcem Świętym Franciszkiem **12:15** Papież Polak do Rodaków **12:40** Sprawa wiary **14:05** Moja Fatima **14:40** Drzwi do lasu **15:00** Wieś - to też Polska **16:00** Informacje dnia **16:10** Koncert życzeń **16:45** Co by było gdyby zwierzęta mówiły? Niedźwiedź Wojtek **17:00** Zostań Żołnierzem RP **17:15** Na grzyby **17:30** Sól Ziemi **17:55** Poczet Wielkich Polaków **18:00** Anioł Pański **18:05** Informacje dnia **18:15** Rozmowy niedokończone **19:25** Święty na każdy dzień **19:30** Moja katolicka rodzina **20:00** Informacje dnia **20:20** Różaniec **20:50** Każde życie jest cudem **21:00** Apel Jasnogórski **21:20** Informacje **21:40** Retrospekcja **21:45** Stan Bezpieczeństwa

eprasa.pl 9b22c42aff

poniedziałek 26 września

TVP 1

04:40 Klan - telenowela
05:05 Przysięga - serial obyczajowy
06:00 Wspaniałe stulecie - serial kostiumowy
07:00 Transmisja Mszy Świętej z Sanktuarium Matki Bożej na Jasnej Górze
07:30 Studio Raban - magazyn
08:00 Wiadomości
08:10 Pogoda poranna
08:15 Kwadrans polityczny
08:35 Ranczo - serial
09:35 Komisarz Alex - serial kryminalny
10:35 Ojciec Mateusz - serial kryminalny
11:25 Kasta - serial paradokumentalny
12:00 Wiadomości
12:10 Agrobiznes
12:30 Agropogoda - magazyn
12:35 Magazyn Rolniczy
12:55 BBC w Jedynce - Chiny

SERIAL KOSTIUMOWY

14:00 Wspaniałe stulecie - serial kostiumowy
15:00 Wiadomości
15:15 Alarm! - magazyn
15:35 Gra słów. Krzyżówka
16:05 Przysięga - seria
17:00 Teleexpress
17:15 Jaka to melodia?
17:55 Klan - telenowela
18:20 Kasta - serial
18:55 Jeden z dziesięciu
19:30 Wiadomości
20:10 Alarm! - magazyn
20:30 Leśniczówka - serial
21:00 Teatr Telewizji - Pożegnania - dramat
22:40 Świat bez fikcji
23:45 Dawno temu w Ameryce - dramat
01:50 Na linii wroga - film akcji, prod. USA, 1997

TVP 2

05:30 M jak miłość
06:20 Umarł, aby żyć. Rzecz o Stefanie Kardynale Wyszyńskim
06:55 Rodzinka.pl
07:30 Pytanie na śniadanie
10:35 Panorama
10:40 Pytanie na śniadanie
11:15 Złotopolscy
11:50 Dla niesłyszących - Barwy szczęścia
12:30 Koło fortuny
13:15 Zranione ptaki
Akcja serialu osadzona w realiach współczesnej Turcji. Główny wątek koncentruje się wokół losów Meryem i jej młodszego brata Ömera. Ona opiekowała się malcem przez pięć lat. Chłopczyk pojawił się w ich rodzinie, kiedy była nastolatką. Ktoś podrzucił go jej ojcu.

TELETURNIEJ

14:05 Va Banque - teleturniej
14:35 Na sygnale
15:10 Wydział kryminalny Kitzbühel
15:50 Przepis dnia
16:00 Koło fortuny
16:35 Familiada
17:15 Zakazany owoc
18:00 Panorama
18:20 Va Banque
18:45 Zranione ptaki
19:30 Barwy szczęścia
20:00 Przepis dnia
20:10 Barwy szczęścia - serial obyczajowy
20:45 Kulisy serialu „M jak miłość"
20:55 M jak miłość
21:55 Z biciem serca
23:05 Gloria
00:10 Proxima

TVN

05:20 Uwaga! - magazyn
05:35 Nowa Maja w ogrodzie
06:00 Akademia ogrodnika
06:10 Ukryta prawda - program obyczajowy
07:05 Kuchenne rewolucje - program kulinarno-rozrywkowy
08:00 Dzień Dobry TVN - magazyn
11:40 MądrzeGotujemy z Katarzyną Bosacką
11:50 Ukryta prawda - program obyczajowy
12:55 Tajemnice miłości
14:00 Ukryta prawda - program obyczajowy
16:10 Ten moment
16:45 Kuchenne rewolucje - program kulinarny
17:55 Ukryta prawda - program obyczajowy
19:00 Fakty - informacje
19:55 Uwaga! - magazyn
20:10 Doradca smaku

SERIAL OBYCZAJOWY

20:15 Na Wspólnej - serial obyczajowy, Polska
20:55 Milionerzy
21:35 Herkules - serial, Polska
22:40 Zanim odejdą wody - film komedia, USA, 2010, reż. Todd Phillips, wyk. Robert Downey Jr., Zach Galifianakis, Michelle Monaghan, Jamie Foxx, Juliette Lewis, Danny McBride
00:30 Co za tydzień - magazyn
01:20 Na granicy światów - serial, USA, Wielka Brytania
02:20 Uwaga! - magazyn
02:40 Noc magii
04:05 Kto was tak urządził

POLSAT

06:00 Nowy dzień z Polsat News
08:40 Malanowski i Partnerzy
09:40 Sekrety rodziny
10:40 Dlaczego ja?
11:40 Gliniarze
12:50 Wydarzenia
13:20 Interwencja
13:40 Trudne sprawy
14:40 Dlaczego ja?
15:50 Wydarzenia
16:10 Pogoda
16:15 Interwencja
16:30 Na ratunek 112
17:00 Gliniarze
18:00 Pierwsza miłość
18:50 Wydarzenia
19:25 Gość wydarzeń
19:45 Sport
19:55 Pogoda
20:05 Dancing with the Stars. Taniec z Gwiazdami
22:10 Love Island. Wyspa miłości
23:10 Rysa

FILM SENSACYJNY

00:10 Blackway
Młoda Lillian wraca do swojego rodzinnego miasta. Prześladuje ją tam lokalny gangster, Blackway. Dziewczyna zwraca się po pomoc do starego drwala, Lestera...
02:10 Nowy początek
Na ziemi lądują tajemnicze statki obcych. Do zbadania sprawy, pułkownik Weber zbiera elitarny zespół specjalistów, wśród których są lingwistka Louise Banks i fizyk Ian Donnelly.
04:40 Disco Gramy - program rozrywkowy
05:25 Telezakupy TV Okazje

TVP Kultura

07:00 Muzyczne poranki
07:30 Informacje kulturalne - informator kulturalny
08:00 Co dalej? - O tym mówi świat - program publicystyczny
08:35 Wydarzenie aktualne
09:00 Pora umierać - film obyczajowy, reż. Dorota Kędzierzawska, wyk. Danuta Szaflarska, Krzysztof Globisz, Marta Walder
11:00 Reżyserzy - cykl dokumentalny
12:00 Wielki, ciemny las - film animowany, prod. Dania, 2017, reż. Emile Gignoux
12:05 Opowiadanie Księżyca - film animowany
12:30 Niedziela z... rolami Ignacego Gogolewskiego
13:30 Rodzina Połanieckich
15:00 Wydarzenie aktualne

DRAMAT

15:25 Znachor - dramat
17:50 Trzeci punkt widzenia - program publicystyczny
18:30 Informacje kulturalne
18:50 Rodzina Durrellów
20:00 Kino Mocnych Wrażeń - Za kilka dolarów więcej - western
22:20 Kronos - Wróżby
23:10 Panorama kina polskiego - Żelazny most - film fabularny
00:45 Scena muzyczna
01:45 Okno na podwórze - thriller, prod. USA, 1954
03:45 Informacje kulturalne
04:15 Teledyski
05:35 Afisz kulturalny
05:50 Jeszcze więcej kultury w TVP Kultura 2

TV Puls

06:00 Kobra - oddział specjalny
08:00 Lombard. Życie pod zastaw - serial obyczajowy
10:00 Prawdziwe motywy - serial kryminalny
11:00 Rodzinny interes - serial obyczajowy
12:00 Lombard. Życie pod zastaw - serial obyczajowy
13:00 Rodzinny interes - serial obyczajowy
14:00 Reporterzy. Z życia wzięte
15:00 Lombard. Życie pod zastaw - serial obyczajowy
16:00 Prawdziwe motywy - serial kryminalny
17:00 Lombard. Życie pod zastaw - serial
20:00 Kosmiczny grzech
21:50 Han Solo: Gwiezdne wojny - historie

FILM AKCJI

00:35 Prowokacja
Harlen zostaje wystawiony przez wspólników i trafia do więzienia. Po wyjściu na wolność postanawia się zemścić.
02:30 Taki jest świat - program informacyjny prod. Polska
03:10 Lombard. Życie pod zastaw - serial obyczajowy prod. Polska
04:20 Menu na miarę - program kulinarny prod. Polska
05:00 Rodzinny interes - serial obyczajowy prod. Polska

TVN 7

05:15 Szkoła - obyczajowy
06:15 Papiery na szczęście - serial, Polska
06:45 Hotel Paradise - Rajskie rozdanie
07:45 Ukryta prawda - program obyczajowy
10:50 Opowieści małżeńskie
11:55 Zagadki losu
12:55 Szpital - program obyczajowy
13:55 Sąd rodzinny - program sądowy
14:55 Sędzia Anna Maria Wesołowska
15:55 Ukryta prawda - program obyczajowy
16:55 Zagadki losu
17:55 Detektywi - program kryminalny
19:00 Ten moment
19:30 Papiery na szczęście - serial, Polska
20:00 Hotel Paradise

KOMEDIA

21:00 Porady na zdrady - film komedia, Polska, 2017, reż. Ryszard Zatorski, wyk. Magdalena Lamparska, Mikołaj Roznerski, Anna Dereszowska, Krzysztof Czeczot, Weronika Rosati, Tomasz Karolak
23:10 Plaga - film horror, USA, 2007, reż. Stephen Hopkins, wyk. Hilary Swank, David Morrisey, Idris Elba, Anna Sophia Robb, StephenRea, William Ragsdale
01:20 Krwawa układanka - serial, USA
02:25 Druga strona medalu 3 - talk show
03:00 Noc magii

TV 4

06:00 Strażnik Teksasu **08:00** Nasz Nowy Dom **09:00** Pierwsza miłość **09:50** Pierścionek z rubinem **10:55** Kochane Pieniądze **11:55** Sędzia Judy **13:55** STOP Drogówka **16:00** Policjantki i Policjanci **17:00** Łowcy Skarbów. Kto da więcej **19:00** Policjantki i Policjanci **20:00** Sprawiedliwi - Wydział Kryminalny **21:00** Złe psy Pełen suspensu thriller nawiązujący do konwencji kina noir. **23:00** Autopsja Jane Doe Na odludziu znaleziono ciało pięknej dziewczyny. Wszystko wskazuje na to, że ofiara nie zmarła śmiercią naturalną. Dwaj patolodzy sądowi - ojciec i syn - muszą w ciągu jednej nocy ustalić przyczynę zgonu. **00:55** Anatomia głupoty według Richarda Hammonda

TV Trwam

11:20 Stan Bezpieczeństwa Państwa **11:30** Papież cierpienia **11:55** Święty na każdy dzień **12:00** Anioł Pański **12:03** Informacje dnia **12:20** Mojżesz - 10 przykazań **13:10** 20 lat dla świata **13:20** Muzyczne chwile **13:25** Słowo życia **13:30** Msza święta z Jasnej Góry **14:20** 100 cudownych miejsc na świecie **14:30** Filmowe Życiorysy. Wichura - Zielony Trójkąt **15:35** Muzyczne chwile **15:50** Ma się rozumieć **16:00** Informacje dnia **16:10** Sanktuaria polskie **16:30** Porady Medyczne Bonifratrów **16:55** Spotkania z lasem **17:05** Świadkowie **17:30** Spotkanie Rodziny Radia Maryja w Sanktuarium św. Ojca Pio **20:00** Informacje dnia **20:20** Różaniec **20:50** Myśląc Historia **21:00** Apel Jasnogórski **21:20** Informacje dnia **21:40** Polski Punkt Widzenia

wtorek 27 września

TVP 1

04:40 Klan - telenowela
05:10 Przysięga - serial
06:00 Wspaniałe stulecie - serial kostiumowy
07:00 Transmisja Mszy Świętej z Sanktuarium Matki Bożej na Jasnej Górze
07:30 Kościół z bliska
08:00 Wiadomości
08:10 Pogoda poranna
08:15 Kwadrans polityczny
08:35 Ranczo - serial obyczajowy
09:40 Komisarz Alex - serial kryminalny
10:35 Ojciec Mateusz - serial kryminalny
11:25 Kasta - serial paradokumentalny
12:00 Wiadomości
12:10 Agrobiznes
12:30 Agropogoda - magazyn
12:35 Magazyn Rolniczy
12:50 Natura w Jedynce - Grenlandia - szepty lodu

SERIAL KOSTIUMOWY

14:00 Wspaniałe stulecie - serial kostiumowy
15:00 Wiadomości
15:15 Alarm! - magazyn
15:35 Gra słów. Krzyżówka
16:05 Przysięga - serial
17:00 Teleexpress
17:15 Jaka to melodia?
17:55 Klan - telenowela
18:20 Kasta - serial
18:55 Jeden z dziesięciu
19:30 Wiadomości
20:10 Alarm! - magazyn
20:30 Leśniczówka - serial
21:00 Pełny obraz
21:40 Magazyn Ekspresu Reporterów
22:45 Ocaleni
23:50 Magazyn śledczy
00:25 Valerian i Miasto Tysiąca Planet - film

TVP 2

05:35 M jak miłość
06:25 Surowe piękno...
06:55 Rodzinka.pl
Ludwik i Natalia Boscy zmagają się z wychowaniem dorastających synów.
07:30 Pytanie na śniadanie
10:35 Panorama
10:40 Pytanie na śniadanie
11:15 Złotopolscy
11:50 Dla niesłyszących - Barwy szczęścia
12:30 Koło fortuny
13:15 Zranione ptaki
14:05 Va Banque
14:35 Na sygnale
15:10 Wydział kryminalny
15:55 Przepis dnia
16:00 Koło fortuny
16:35 Familiada
17:15 Zakazany owoc
18:00 Panorama
18:20 Va Banque
18:45 Zranione ptaki

SERIAL OBYCZAJOWY

19:30 Barwy szczęścia
Losy mieszkańców warszawskiej ulicy Zacisznej. Niektórzy z nich znają się od lat, niektórzy dopiero sprowadzili się na osiedle „Pod Sosnami". Młodsi szukają swojej drogi, starsi próbują odnaleźć się w nowej rzeczywistości.
20:00 Przepis dnia
20:10 Barwy szczęścia
20:40 Kulisy serialu „M jak miłość"
20:55 M jak miłość
21:55 Z biciem serca
23:05 Gloria
00:15 Ludzkie historie - Antybohater - film dokumentalny

TVN

05:55 Uwaga! - magazyn
06:10 Ukryta prawda - program obyczajowy
07:05 Kuchenne rewolucje - program kulinarno-rozrywkowy
08:00 Dzień Dobry TVN - magazyn
11:40 Doradca smaku
11:50 Ukryta prawda - program obyczajowy
12:55 Tajemnice miłości
14:00 Ukryta prawda - program obyczajowy
16:10 Ten momentm
16:45 Kuchenne rewolucje - program kulinarno-rozrywkowy
17:55 Ukryta prawda - program obyczajowy
19:00 Fakty - informacje
19:35 Sport
19:45 Pogoda - informacje
19:55 Uwaga! - magazyn
20:10 Doradca smaku

SERIAL OBYCZAJOWY

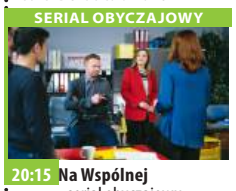

20:15 Na Wspólnej - serial obyczajowy, Polska
20:55 Milionerzy - program rozrywkowy
21:35 Ślub od pierwszego wejrzenia - program rozrywkowy
22:40 Kuba Wojewódzki - program rozrywkowy
23:45 Superwizjer - magazyn reporterów prod. Polska
00:20 Herkules - serial, Polska
01:20 Zabójcza broń - serial, USA
02:25 Uwaga! - magazyn
02:45 Noc magii
04:05 Kto was tak urządził - program rozrywkowy

POLSAT

06:00 Nowy dzień z Polsat News
08:40 Malanowski i Partnerzy
09:40 Sekrety rodziny
10:40 Dlaczego ja?
11:40 Gliniarze
12:50 Wydarzenia
13:20 Interwencja
13:40 Trudne sprawy
14:40 Dlaczego ja?
15:50 Wydarzenia
16:10 Pogoda
16:15 Interwencja
16:30 Na ratunek 112
17:00 Gliniarze
18:00 Pierwsza miłość
18:50 Wydarzenia
19:25 Gość wydarzeń
19:45 Sport
19:55 Pogoda
20:05 Ninja Warrior Polska - program rozrywkowy prod. Polska
22:10 Love Island. Wyspa miłości

FILM SENSACYJNY

23:10 Niepowstrzymany
Doświadczony kolejarz Frank Barnes wraz z nowym kolegą, Willem Colsonem, ma przetransportować z fabryki cynku 20 wagonów materiału. W tym samym czasie na stacji Fuller Yard dwaj inni kolejarze popełniają serię fatalnych błędów, po których ucieka im liczący 39 wagonów pociąg AWVR 777 przewożący niezwykle groźną substancję - płynny fenol.
01:20 Siła rażenia
03:30 Świat według Kiepskich
04:40 Disco Gramy - program rozrywkowy prod. Polska

TVP Kultura

07:00 Co się dzieje
07:30 Informacje kulturalne
08:00 Wędrowiec Polski - cykl reportaży
08:40 Którędy po sztukę - Cranach - magazyn, reż. Anna Zakrzewska, Tomasz Filiks
09:00 Parę osób, mały czas - dramat, reż. Andrzej Barański, wyk. Krystyna Janda, Andrzej Hudziak, Igor Przegrodzki, Monika Obara, Arkadiusz Detmer, Krystyna Tkacz, Elżbieta Kępińska, Witold Skaruch, Zdzisław Wardejn
11:00 Rodzina Durrellów
12:00 Claudia, La Misteriosa - film dokumentalny, prod. Francja, 2018, reż. Marie - Dominique Montel, Christopher Jones
13:05 Wydarzenie aktualne
13:30 Rodzina Połanieckich
15:05 Co mówią lekarze

KOMEDIA

15:50 U Pana Boga w ogródku - komedia
17:55 Co dalej? - program publicystyczny
18:30 Informacje kulturalne - informator kulturalny
18:55 Rodzina Durrellów
20:00 Z rodu Boreasza - opera, prod. USA, 2019, reż. Barrie Kosky
22:45 Lekkie obyczaje - Podwójne życie
00:45 Co dalej? - program publicystyczny
01:20 Młoda Polska - Stacja - dramat
01:55 Panorama kina polskiego - Żelazny most - film fabularny
04:00 Informacje kulturalne
04:30 The Cave - dramat

TV Puls

06:00 Kobra - oddział specjalny
08:00 Lombard. Życie pod zastaw - serial obyczajowy
10:00 Prawdziwe motywy - serial kryminalny
11:00 Rodzinny interes - serial obyczajowy
12:00 Lombard. Życie pod zastaw - serial obyczajowy
Prowadzenie lombardu to zajęcie ciekawe, momentami ekscytujące, ale często i niebezpieczne. Bohaterami serialu są: właściciel Kazimierz Barski, jego rodzina, pracownicy oraz klienci, którzy pojawiają się w lombardzie z powodu różnych życiowych zawirowań.
13:00 Rodzinny interes
14:00 Reporterzy. Z życia wzięte

SERIAL OBYCZAJOWY

15:00 Lombard. Życie pod zastaw - serial obyczajowy prod. Polska
16:00 Prawdziwe motywy - serial kryminalny
17:00 Lombard. Życie pod zastaw - serial obyczajowy
20:00 Krwawa gra
22:00 Porwany
00:00 Mobius
02:10 Lombard. Życie pod zastaw - serial obyczajowy prod. Polska
03:10 Na jedwabnym szlaku
04:00 Menu na miarę - program kulinarny
05:00 Rodzinny interes - serial obyczajowy

TVN 7

05:15 Szkoła - obyczajowy
06:15 Papiery na szczęście - serial, Polska
06:45 Hotel Paradise
07:45 Ukryta prawda - program obyczajowy
10:50 Opowieści małżeńskie
11:55 Zagadki losu
12:55 Szpital - program obyczajowy
13:55 Sąd rodzinny - program sądowy
14:55 Sędzia Anna Maria Wesołowska
15:55 Ukryta prawda - program obyczajowy
16:55 Zagadki losu
17:55 Detektywi - program kryminalny
19:00 Ten moment
19:30 Papiery na szczęście - serial, Polska
20:00 Hotel Paradise

FILM SENSACYJNY

21:00 Wyścig śmierci II - film sensacyjny, Niemcy, RPA, 2010, reż. Roel Reiné, wyk. Luke Goss, Sean Bean, Danny Trejo, Ving Rhames, Lauren Cohan
23:10 Drużyna potępionych - film sensacyjny, USA, 2010, reż. Sylvain White, wyk. Jeffrey Dean Morgan, Zoe Saldana, Chris Evans, Idris Elba, Columbus Short, Jason Patric
01:10 Druga strona medalu - talk show
02:55 Noc magii - program ezoteryczny prod. Polska

TV 4

06:00 Strażnik Teksasu **08:00** Nasz Nowy Dom **09:00** Pierwsza miłość **09:50** Pierścionek z rubinem **10:55** Kochane Pieniądze **11:55** Sędzia Judy **13:55** STOP Drogówka **16:00** Policjantki i Policjanci **17:00** Łowcy Skarbów. Kto da więcej **19:00** Policjantki i Policjanci **20:00** Sprawiedliwi - Wydział Kryminalny **21:00** Siódemka wspaniałych **23:00** Oddział wyrzutków II wojna światowa. Skompromitowany, po nieudanej akcji, kapitan Jack Wosick, dostaje szansę na rehabilitację. To misja przebicia się z oddziałem za niemiecką linię, aby odnaleźć i przejąć super broń nazistów - legendarne V3. **01:00** Anatomia głupoty według Richarda Hammonda **01:35** Śmierć na 1000 sposobów

TV Trwam

12:00 Anioł Pański **12:03** Informacje dnia **12:20** Mojżesz **13:10** Sanktuarium Cudu Eucharystycznego **13:30** Msza święta **14:20** 100 cudownych miejsc **14:30** O. Wenanty Katarzyniec **15:20** Spuścizna św. Wincentego a Paulo **15:50** Ma się rozumieć **16:00** Informacje **16:10** Jestem mamą **16:25** Przyroda w Obiektywie **16:40** Co by było gdyby **16:50** Izba Pamięci **16:55** Sekrety mnichów **17:10** Prosto o gospodarce **17:30** Zostań Żołnierzem RP **17:45** Muzyczne chwile **17:55** Poczet Wielkich Polaków **18:00** Anioł Pański **18:05** Informacje dnia **18:15** Ze szkolnej ławki **19:25** Święty na każdy dzień **19:30** Każdy maluch to potrafi **19:45** Modlitwa **20:00** Informacje dnia **20:20** Różaniec **20:50** Myśląc Historia **21:00** Apel

eprasa.pl 9b22c42aff

środa 28 września

TVP 1

04:45 Klan - telenowela
05:15 Przysięga - serial obyczajowy
06:00 Wspaniałe stulecie - serial kostiumowy
07:00 Transmisja Mszy Świętej z Sanktuarium Matki Bożej
07:30 Rodzinny ekspres - magazyn
08:00 Wiadomości
08:10 Pogoda poranna
08:15 Kwadrans polityczny
08:35 Ranczo - serial obyczajowy
09:35 Komisarz Alex - serial kryminalny
10:35 Ojciec Mateusz - serial kryminalny
11:25 Kasta - serial
12:00 Wiadomości
12:10 Agrobiznes
12:30 Agropogoda - magazyn
12:35 Rok w ogrodzie Extra - magazyn
12:55 Natura w Jedynce

SERIAL KOSTIUMOWY

14:00 Wspaniałe stulecie - serial kostiumowy
15:00 Wiadomości
15:15 Alarm! - magazyn
15:35 Gra słów. Krzyżówka
16:05 Przysięga - serial
17:00 Teleexpress
17:15 Jaka to melodia?
17:55 Klan - telenowela
18:20 Kasta - serial
18:55 Jeden z dziesięciu
19:30 Wiadomości
20:10 Alarm! - magazyn
20:30 Leśniczówka - serial
21:00 Film fabularny
22:55 Historia bez tajemnic
00:05 Festiwal Niepokorni Niezłomni Wyklęci
00:25 Zabójcze sekrety - film fabularny
01:55 Prokurator - serial

TVP 2

05:30 M jak miłość
06:25 Pożyteczni.pl
06:55 Rodzinka.pl
07:30 Pytanie na śniadanie
10:30 Panorama
10:40 Pytanie na śniadanie
11:15 Złotopolscy
11:50 Barwy szczęścia
12:30 Koło fortuny
13:15 Zranione ptaki
14:05 Va Banque
14:35 Na sygnale
15:10 Wydział kryminalny Kitzbühel
15:55 Przepis dnia
16:00 Koło fortuny
16:35 Familiada
17:15 Zakazany owoc
18:00 Panorama
18:20 Va Banque
18:45 Zranione ptaki
19:30 Barwy szczęścia
20:00 Przepis dnia
20:10 Barwy szczęścia
20:45 Kulisy seriali Na dobre i na złe i Na sygnale

SERIAL OBYCZAJOWY

20:55 Na dobre i na złe
Lekarze ze szpitala w Leśnej Górze niosą pomoc pacjentom i zmagają się z własnymi problemami.
21:55 Z biciem serca
23:00 Anatomia kłamstwa
00:15 Miłość w spadku
Diane, samotna matka z Los Angeles, dziedziczy dom na wsi. Chcąc stać się jego właścicielką, kobieta jest zmuszona mieszkać w nim przez rok.
01:50 Medyceusze Wspaniali
02:55 Współcześni cenzorzy
04:00 Za marzenia
04:45 Zakończenie

TVN

05:55 Uwaga! - magazyn
06:10 Ukryta prawda - program obyczajowy
07:05 Kuchenne rewolucje - program kulinarno-rozrywkowy
08:00 Dzień Dobry TVN - magazyn
11:40 Doradca smaku
11:50 Ukryta prawda - program obyczajowy
12:55 Tajemnice miłości
14:00 Ukryta prawda - program obyczajowy
16:10 Ten moment
16:45 Kuchenne rewolucje - program kulinarno-rozrywkowy
17:55 Ukryta prawda - program obyczajowy
19:00 Fakty - informacje
19:35 Sport
19:45 Pogoda - informacje
19:55 Uwaga! - magazyn
20:10 Doradca smaku

SERIAL OBYCZAJOWY

20:15 Na Wspólnej - serial obyczajowy, Polska
20:55 Milionerzy
21:35 Top Model
23:10 Lejdis - film komedia, Polska, 2008, reż. Tomasz Konecki, wyk. Iza Kuna, Edyta Olszówka, Magdalena Różczka, Anna Dereszowska, Robert Więckiewicz, Piotr Adamczyk, Borys Szyc, Tomasz Kot, Tomasz Karolak, Rafał Królikowski, Danuta Stenka, Krzysztof Globisz
02:00 Tajemnica zawodowa - serial, Polska
03:05 Superwizjer - magazyn reporterów
03:40 Uwaga! - magazyn
04:00 Noc magii

POLSAT

06:00 Nowy dzień z Polsat
08:40 Malanowski i Partnerzy
09:40 Sekrety rodziny
10:40 Dlaczego ja?
11:40 Gliniarze
12:50 Wydarzenia
13:20 Interwencja
13:40 Trudne sprawy
14:40 Dlaczego ja?
15:50 Wydarzenia
16:10 Pogoda
16:15 Interwencja
16:30 Na ratunek 112
17:00 Gliniarze
18:00 Pierwsza miłość
18:50 Wydarzenia
19:25 Gość wydarzeń
19:45 Sport
19:55 Pogoda
20:00 Hell's Kitchen - Piekielna Kuchnia
21:35 Świat według Kiepskich
22:10 Love Island. Wyspa miłości

FILM SENSACYJNY

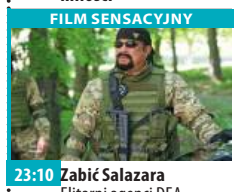

23:10 Zabić Salazara
Elitarni agenci DEA chronią barona narkotykowego. Czekając na wsparcie w hotelu, trafiają w zasadzkę byłych współpracowników przestępcy...
01:35 Nagi peryskop
Komandor Dodge, pechowiec i nieudacznik, otrzymuje pewnego dnia niezwykle odpowiedzialne zadanie. Mając do dyspozycji zardzewiałą łódź podwodną z czasów II wojny światowej i mało rozgarniętych podkomendnych, bierze udział w wielkich manewrach marynarki wojennej...

TVP Kultura

07:00 Muzyczne poranki
07:20 Informacje kulturalne - informator kulturalny
07:50 Co dalej? - program publicystyczny
08:25 Do dzieła - magazyn
08:50 U Pana Boga w ogródku - komedia, reż. Jacek Bromski, wyk. Krzysztof Dzierma, Andrzej Zaborski, Mieczysław Fiodorow, Emilian Kamiński, Wojciech Solarz, Łukasz Simlat, Jan Wieczorkowski
11:00 Rodzina Durrellów
12:05 Visconti - między prawdą a pasją - film dokumentalny, prod. Francja, 2017, reż. Elisabeth Kapnist
13:20 Rodzina Połanieckich - serial
14:55 Skrzydła - film TVP, reż. Krzysztof Wojciechowski, wyk. Piotr Kona, Joanna Ignaciuk, Maria Czekalska

KOMEDIA

15:50 Giuseppe w Warszawie - komedia
17:40 Przestrzeń pamięci
18:15 Którędy po sztukę - Alexander Kanoldt
18:30 Informacje kulturalne - informator kulturalny
18:50 Rodzina Durrellów
20:00 Na wschód od Hollywood - Germinal, prod. Francja, 1993, reż. Claude Berri, wyk. Miou-Miou
22:45 Mistrz i Małgorzata
23:50 Dzika Muzyka
00:30 Więcej niż fikcja - Wewnętrzny ogień Joana Miró
01:35 Rawa Blues Silesian Sound
02:35 Lekkie obyczaje - Podwójne życie

TV Puls

06:00 Kobra - oddział specjalny
08:00 Lombard. Życie pod zastaw - serial obyczajowy
10:00 Prawdziwe motywy - serial kryminalny
11:00 Rodzinny interes - serial obyczajowy
12:00 Lombard. Życie pod zastaw - serial obyczajowy
13:00 Rodzinny interes - serial obyczajowy
14:00 Reporterzy. Z życia wzięte
15:00 Lombard. Życie pod zastaw - serial obyczajowy
16:00 Prawdziwe motywy - serial kryminalny
17:00 Lombard. Życie pod zastaw - serial
20:00 Operacja: Zemsta
21:55 Litewski przekręt

KOMEDIA

23:55 Wściekle szybcy - komedia
Vin Serento jest szefem gangu, który organizuje nielegalne wyścigi samochodowe. Policjant Lucas White dostaje zadanie, jakim jest przeniknięcie do świata przestępczego.
02:00 Lombard. Życie pod zastaw - serial obyczajowy
03:00 Taki jest świat - program informacyjny prod. Polska
03:55 Na jedwabnym szlaku
04:35 Z archiwum policji - serial dokumentalny
05:00 Rodzinny interes - serial obyczajowy

TVN 7

05:15 Szkoła - obyczajowy
06:15 Papiery na szczęście - serial, Polska
06:45 Hotel Paradise
07:45 Ukryta prawda - program obyczajowy
10:50 Opowieści małżeńskie
11:55 Zagadki losu
12:55 Szpital - program obyczajowy
13:55 Sąd rodzinny - program sądowy
14:55 Sędzia Anna Maria Wesołowska
15:55 Ukryta prawda - program obyczajowy
16:55 Zagadki losu
17:55 Detektywi - program kryminalny
19:00 Ten moment
19:30 Papiery na szczęście - serial, Polska
20:00 Hotel Paradise

FILM PRZYGODOWY

21:00 Everest - film przygodowy, Islandia, USA, Wielka Brytania, 2015, reż. Baltasar Kormákur, wyk. Jason Clarke, Josh Brolin, Jake Gyllenhaal, John Hawkes, Robin Wright, Emily Watson, Keira Knightley, Sam Worthington
23:40 Bridget Jones III - film komedia, Francja, Irlandia, USA, Wielka Brytania, Chiny, 2016, reż. Sharon Maguire, wyk. Renée Zellweger, Colin Firth, Patrick Dempsey, Jim Broadbent
02:15 Krwawa układanka
03:20 Noc magii - program ezoteryczny prod. Polska

TV 4

06:00 Strażnik Teksasu **08:00** Nasz Nowy Dom **09:00** Pierwsza miłość **09:50** Pierścionek z rubinem **10:55** Kochane Pieniądze **11:55** Sędzia Judy **13:55** STOP Drogówka **16:00** Policjantki i Policjanci **17:00** Łowcy Skarbów. Kto da więcej **19:00** Policjantki i Policjanci **20:00** Sprawiedliwi - Wydział Kryminalny **21:00** Rasa John, jego brat Matt, Nicki, Sara i Noah spędzają weekend na małej wyspie. Przekonani, że są sami, bawią się i odpoczywają. **23:00** Lokator Detektyw bada trop mordercy czyhającego na prostytutki pracujące przy Sunset Strip w Zachodnim Hollywood. Makabryczne praktyki zabójcy przypominają słynne wybryki nigdy nie złapanego, Kuby rozpruwacza.

TV Trwam

11:00 Z wędką nad wodę **11:25** Jestem mamą **11:40** Prosto o gospodarce **12:00** Anioł Pański **12:03** Informacje dnia **12:20** Mojżesz **13:10** 20 lat dla świata **13:20** Muzyczne chwile **13:30** Msza święta **14:20** 100 cudownych miejsc na świecie **14:30** Świat widziany sercem **14:55** Śledztwo w sprawie Miłosierdzia Bożego **15:45** Święty na każdy dzień **15:50** Ma się rozumieć **16:00** Informacje dnia **16:10** Na zdrowie **16:30** Wyszyński **17:00** Po stronie prawdy **17:50** Muzyczne chwile **17:55** Poczet Wielkich Polaków **18:00** Anioł Pański **18:05** Informacje dnia **18:15** Rozmowy niedokończone **19:25** Święty na każdy dzień **19:30** Brat Franciszek **20:00** Informacje dnia **20:20** Różaniec **20:50** Myśląc Ojczyzna **21:00** Apel Jasnogórski

czwartek 29 września

TVP 1

04:45 Klan - telenowela
05:10 Przysięga - serial
06:00 Wspaniałe stulecie - serial kostiumowy
07:00 Transmisja Mszy Świętej z Sanktuarium Matki Bożej
07:30 Wciąż uczyć się żyć
08:00 Wiadomości
08:10 Pogoda poranna
08:15 Kwadrans polityczny
08:35 Ranczo - serial
09:40 Komisarz Alex - serial
10:40 Ojciec Mateusz - serial
11:25 Kasta - serial paradokumentalny
12:00 Wiadomości
12:10 Agrobiznes
12:30 Agropogoda - magazyn
12:35 Magazyn Rolniczy
12:55 Natura w Jedynce
14:00 Wspaniałe stulecie
15:00 Wiadomości
15:10 Pogoda
15:15 Alarm! - magazyn
15:35 Gra słów. Krzyżówka

SERIAL OBYCZAJOWY

16:05 Przysięga - serial obyczajowy
17:00 Teleexpress
17:15 Jaka to melodia? - teleturniej muzyczny
17:55 Klan - telenowela
18:20 Kasta - serial
18:55 Jeden z dziesięciu
19:30 Wiadomości
20:10 Alarm! - magazyn
20:30 Leśniczówka - serial
21:00 Na sygnale - serial
21:35 Sprawa dla reportera
22:35 Magazyn śledczy Anity Gargas - magazyn
23:15 Magazyn kryminalny 997 - magazyn
24:00 Festiwal Niepokorni Niezłomni Wyklęci
00:20 Magazyn Ekspresu Reporterów

TVP 2

05:00 Na sygnale
05:30 M jak miłość
06:20 Smaki świata
06:55 Rodzinka.pl
07:30 Pytanie na śniadanie
10:35 Panorama
10:40 Pytanie na śniadanie
11:15 Ostoja
11:50 Dla niesłyszących - Barwy szczęścia
12:30 Koło fortuny
13:15 Zranione ptaki
14:05 Va Banque
14:35 Na sygnale
15:10 Wydział kryminalny Kitzbühel
15:55 Przepis dnia
16:00 Koło fortuny
16:35 Familiada
17:15 Zakazany owoc
18:00 Panorama
18:20 Va Banque
18:45 Zranione ptaki
19:30 Barwy szczęścia
20:00 Przepis dnia

SERIAL OBYCZAJOWY

20:10 Barwy szczęścia - serial obyczajowy prod. Polska
20:40 Kulisy serialu Ojciec Mateusz
20:55 Ojciec Mateusz - serial obyczajowy prod. Polska
Mający parafię w Sandomierzu ksiądz Mateusz rozwiązuje kryminalne sprawy. Z jego talentu korzysta aspirant Nocul.
21:55 Z biciem serca - film obyczajowy
23:00 Anatomia kłamstwa
00:15 Zaraz wracam
01:55 Fatalny skok
03:30 Gomorra
04:20 Zakończenie

TVN

05:55 Uwaga! - magazyn
06:10 Ukryta prawda - program obyczajowy
07:05 Kuchenne rewolucje - program kulinarno-rozrywkowy
08:00 Dzień Dobry TVN - magazyn
11:40 Doradca smaku
11:50 Ukryta prawda - program obyczajowy
12:55 Tajemnice miłości
14:00 Ukryta prawda - program obyczajowy
16:10 Ten moment
16:45 Kuchenne rewolucje - program kulinarno-rozrywkowy
17:55 Ukryta prawda - program obyczajowy
19:00 Fakty - informacje
19:35 Sport
19:45 Pogoda - informacje
19:55 Uwaga! - magazyn
20:10 Doradca smaku

SERIAL OBYCZAJOWY

20:15 Na Wspólnej - serial obyczajowy, Polska
20:55 Milionerzy
21:35 Kuchenne rewolucje
22:45 25 lat niewinności. Sprawa Tomka Komendy - film obyczajowy, Polska, 2020, reż. Jan Holoubek, wyk. Piotr Trojan
01:05 Kac Vegas - film komedia, USA, Niemcy, 2009, reż. Todd Phillips, wyk. Bradley Cooper, EdHelms, Zach Galifianakis, Justin Bartha, Heather Graham, Sasha Barrese, Jeffrey Tambor, Mike Tyson
03:25 Uwaga! - magazyn
03:45 Noc magii

POLSAT

06:00 Nowy dzień z Polsat News
08:40 Malanowski i Partnerzy
09:40 Sekrety rodziny
10:40 Dlaczego ja?
11:40 Gliniarze
12:50 Wydarzenia
13:20 Interwencja
13:40 Trudne sprawy
14:40 Dlaczego ja?
15:50 Wydarzenia
16:10 Pogoda
16:15 Interwencja
16:30 Na ratunek 112
17:00 Gliniarze
18:00 Pierwsza miłość
18:50 Wydarzenia
19:25 Gość wydarzeń
19:45 Sport
19:55 Pogoda
20:05 Nasz Nowy Dom - magazyn prod. Polska
21:05 Przyjaciółki
22:10 Love Island. Wyspa miłości

MELODRAMAT

23:10 Titanic, cz. 1
Gdy luksusowy liniowiec wpada na górę lodową, ich pełen pasji, płomienny romans przeradza się w przerażającą, mrożącą krew w żyłach walkę o przetrwanie...
01:35 Szkoła uwodzenia 2
Akcja toczy się kilka lat przed wydarzeniami przedstawionymi w pierwszej części. Sebastian Valmont i jego przyrodnia siostra, Kathryn bezwzględnie bawią się uczuciami swoich rówieśników.
03:25 Świat według Kiepskich
04:40 Disco Gramy - program rozrywkowy

TVP Kultura

07:00 Muzyczne poranki
07:35 Informacje kulturalne
08:05 Zaginione - odnalezione
08:30 Dzika Muzyka - Czas Wesela - Muzyka Lubelszczyzny - magazyn
09:10 Giuseppe w Warszawie - komedia, reż. Stanisław Lenartowicz, wyk. Elżbieta Czyżewska
11:00 Rodzina Durrellów
12:05 Rafael - książę sztuki - film dokumentalny
13:45 Nad Niemnem - serial
16:15 Kolorowe wzgórza - dramat, prod. Kolumbia, Panama, 2010, reż. Carlos Cesar Arbelaez, wyk. Norlberto Sanchez
17:55 Co dalej?
18:30 Informacje kulturalne
18:50 Rodzina Durrellów
20:00 Czwartkowy klub filmowy

FILM FABULARNY

20:05 Czwartkowy klub filmowy - Osiem kobiet - film fabularny, prod. Francja, Włochy
22:05 Res Poloniae - O Polsce z oddali - Aiste Bimbiryte - Mackeviciene - rozmowa, reż. Piotr Poraj Poleski
22:45 Ordonka - film dokumentalny
23:50 Gomorra - serial
00:55 Co dalej? - program publicystyczny
01:30 Na wschód od Hollywood - Germinal
04:20 Informacje kulturalne
04:50 Teledyski
05:45 Jeszcze więcej kultury w TVP Kultura 2
05:50 Zakończenie

TV Puls

06:00 Kobra - oddział specjalny Serial o niemieckich policjantach, którzy patrolują autostradę wiodącą ze wschodu na zachód Europy. W swojej pracy spotykają przemytników, handlarzy narkotyków i wiele innych podejrzanych osób.
08:00 Lombard. Życie pod zastaw - serial
10:00 Prawdziwe motywy - serial kryminalny
11:00 Rodzinny interes - serial obyczajowy
12:00 Lombard. Życie pod zastaw - serial obyczajowy
13:00 Rodzinny interes - serial obyczajowy
14:00 Reporterzy. Z życia wzięte
15:00 Lombard. Życie pod zastaw - serial

SERIAL KRYMINALNY

16:00 Prawdziwe motywy - serial kryminalny
17:00 Lombard. Życie pod zastaw - serial obyczajowy prod. Polska
20:00 Futro z misia
22:05 Jak ugryźć 10 milionów 2
00:10 Wybawienie
02:20 Lombard. Życie pod zastaw - serial obyczajowy prod. Polska
03:20 Menu na miarę - program kulinarny
03:55 Taki jest świat - program informacyjny prod. Polska
05:00 Rodzinny interes - serial obyczajowy prod. Polska

TVN 7

05:15 Szkoła - obyczajowy
06:15 Papiery na szczęście - serial
06:45 Hotel Paradise
07:45 Ukryta prawda - program obyczajowy
10:50 Opowieści małżeńskie
11:55 Zagadki losu
12:55 Szpital - program obyczajowy
13:55 Sąd rodzinny - program sądowy
14:55 Sędzia Anna Maria Wesołowska
15:55 Ukryta prawda - program obyczajowy
16:55 Opowieści małżeńskie
17:55 Detektywi - program kryminalny
19:00 Ten moment
19:30 Papiery na szczęście - serial, Polska
20:00 Hotel Paradise

KOMEDIA

21:00 Johnny English: Reaktywacja - film komedia, USA, Wielka Brytania, Francja, 2011, reż. Oliver Parker, wyk. Rowan Atkinson, Gillian Anderson, Rosamund Pike, Daniel Kaluuya, Richard Schiff
23:15 Sąsiedzi II - film komedia, USA, Chiny, 2016, reż. Nicholas Stoller, wyk. Seth Rogen, Zac Efron, Rose Byrne, Chloë Grace Moretz, Ike Barinholtz
01:10 Krwawa układanka - serial, USA
02:15 Druga strona medalu - talk show
02:45 Noc magii

TV 4

06:00 Strażnik Teksasu **08:00** Nasz Nowy Dom **09:00** Pierwsza miłość **09:50** Pierścionek z rubinem **10:55** Kochane Pieniądze **11:55** Sędzia Judy **13:55** STOP Drogówka **16:00** Policjantki i Policjanci **17:00** Łowcy Skarbów. Kto da więcej **19:00** Policjantki i Policjanci **20:00** Sprawiedliwi - Wydział Kryminalny **21:00** Szpica Chiński księgowy, Qin, pomaga brytyjskiej policji i amerykańskim siłom specjalnym rozbić grupę terrorystyczną, dla której wbrew własnej woli pracował. **23:10** Dzieci z Jedwabnego Szlaku. Oparta na faktach opowieść o reporterze, George'u Hoggu, który ocalił 60 chińskich sierot. **01:55** Śmierć na 1000 sposobów

TV Trwam

11:35 Przyroda i ludzie **12:00** Anioł Pański **12:03** Informacje dnia **12:20** Ziemia obiecana **13:05** Muzyczne chwile **13:30** Msza święta **14:20** 100 cudownych miejsc na świecie **14:30** Polscy werbiści w Brazylii Centralnej **14:40** Wyzwolenie **15:25** Droga do świętości **15:50** Ma się rozumieć **16:00** Informacje dnia **16:10** Z wędką nad wodę w Polskę i Świat **16:35** Zew natury **17:05** Akademia pro-life **17:15** Śląskie ślady Świadka Prawdy **17:30** Odpowiedzialni za Kościół **17:55** Poczet Wielkich Polaków **18:00** Anioł Pański **18:05** Informacje dnia **18:15** Rozmowy niedokończone **19:25** Święty na każdy dzień **19:30** Przyjaciele i bohaterowie **20:00** Informacje dnia **20:20** Różaniec **20:50** Myśląc Historia **21:00** Apel Jasnogórski

eprasa.pl 9b22c42aff

„Środowisko szkolne, nauczyciele, uczniowie, pracownicy życzą chłopcu szybkiego powrotu do zdrowia i do szkoły, jesteśmy myślami z nim i jego rodzicami, którzy przeżywają trudne chwile”

Uczeń wyskoczył oknem z II piętra budynku szkolnego

STRZELIN

To był tragiczny dzień w strzelińskim liceum. 16-letni uczeń wyskoczył z II piętra budynku szkolnego. Na szczęście obrażenia jakich doznał nie zagrażają jego życiu. Dochodzenie w sprawie przyczyn i okoliczności wypadku prowadzą strzelińscy policjanci. Środowisko szkolne, nauczyciele, uczniowie i pracownicy życzą chłopcu szybkiego powrotu do zdrowia.

Jak informuje asp. Łukasz Porębski, oficer prasowy Komendy Powiatowej Policji w Strzelinie, 14 września, przed godz. 10.00 dyżurny stanowiska kierowania Komendy Powiatowej Policji w Strzelinie otrzymał niepokojące zgłoszenie. Wynikało z niego, że podczas zajęć lekcyjnych uczeń z nieznanych powodów wyskoczył z II piętra budynku szkolnego w Strzelinie przy ul. Jana Pawła II. Przybyły niezwłocznie na miejsce patrol potwierdził otrzymane zgłoszenie. - *W chwili podejmowania czynności ratunkowych poszkodowany 16-latek był komunikatywny, logicznie odpowiadał na zadawane pytania* – wyjaśnia asp. Łukasz Porębski. - Na miejsce zadysponowano Zespół Ratownictwa Medycznego, który przetransportował poszkodowanego z obrażeniami niezagrażającymi życiu i zdrowiu do szpitala celem udzielenia kwalifikowanej pomocy medycznej. Obecnie trwają czynności zmierzające do ustalenia dokładnych okoliczności zdarzenia.

Asp. Łukasz Porębski, oficer prasowy Komendy Powiatowej Policji w Strzelinie

W środę, 14 września, pod koniec drugiej lekcji, kiedy zadzwonił dzwonek i klasa zajęła się pakowaniem i opuszczaniem gabinetu, uczeń niezauważony przez nikogo wszedł na parapet na drugim piętrze i skoczył. Na miejsce po wezwaniu bardzo szybko przyjechał zespół ratownictwa medycznego i policja

Jak doszło do zdarzenia?

Wypadek ten wstrząsnął społecznością szkolną strzelińskiego liceum. O sytuacji tej opowiada Beata Kudła, dyrektor Zespołu Szkół Ogólnokształcących w Strzelinie. - *W środę, 14 września, pod koniec drugiej lekcji, kiedy zadzwonił dzwonek i klasa zajęła się pakowaniem i opuszczaniem gabinetu, uczeń niepostrzeżenie przez nikogo wszedł na parapet na drugim piętrze* – wyjaśnia dyrektor szkoły. - *W klasie przebywał z nauczycielem i innymi uczniami. Został zauważony dopiero, kiedy był już na zewnątrz. Nauczyciel chciał go zatrzymać, ale uczeń skoczył. Reakcja obecnego nauczyciela była natychmiastowa. Zbiegł na dół, po drodze prosił, by jeden z uczniów zadzwonił na pogotowie, by mnie poinformować, biegnąc informował o wypadku nauczyciela dyżurującego i woźną. Na miejscu, jako pierwszy, udzielił uczniowi pierwszej pomocy. Pogotowie i policja przyjechały bardzo szybko. Uczeń był przytomny, w kontakcie, odpowiadał na pytania, informował, co go boli. Mówił, że żałuje, że posłuchał diabła, który kazał mu skoczyć, że teraz wszystko go boli. W pierwszej chwili skoncentrowaliśmy się na udzielaniu i organizacji pomocy poszkodowanemu. Po odjeździe ucznia do szpitala zorganizowałam pomoc psychologa dla klasy, do której chodzi uczeń, a także pomoc dla nauczyciela, który bardzo przeżywa ten wypadek. Policja rozmawiała z uczniami i nauczycielem w obecności mojej osoby i psychologa. Następnie psycholog udała się do innych klas, by udzielić wsparcia wszystkim uczniom. Jesteśmy wstrząśnięci tą sytuacją. Uczeń nigdy nie wykazywał zachowań autodestrukcyjnych. Po wypadku uczniowie z klasy poinformowali o tym, co widzieli: uczeń uczestniczył w lekcji, zabierał głos w czasie lekcji, nie sprawiał wrażenia zaniepokojonego, zdenerwowanego czy pobudzonego. Dzień przed wypadkiem rozmawiałam z nauczycielem wychowawcą i nauczycielem wspomagającym na temat funkcjonowania ucznia w klasie oraz na dodatkowych zajęciach z matematyki, o które wnioskowali rodzice. Nauczyciele poinformowali mnie, że uczeń dobrze funkcjonuje w szkole, że pracuje na zajęciach, po pierwszych zajęciach indywidualnych był aktywny na wspólnych lekcjach matematyki. Nauczyciele i uczniowie tej klasy nie widzą na gruncie szkolnym powodów do takiego czynu, mamy początek roku szkolnego, nie było jeszcze zapowiedzianych sprawdzianów. To dla nas wszystkich bardzo trudna sytuacja. Nasze środowisko szkolne, nauczyciele, uczniowie, pracownicy życzą chłopcu szybkiego powrotu do zdrowia, do szkoły, jesteśmy myślami z nim i jego rodzicami, którzy przeżywają trudne chwile* – kończy Beata Kudła, dyrektor Zespołu Szkół Ogólnokształcących w Strzelinie.

Beata Kudła, dyrektor Zespołu Szkół Ogólnokształcących w Strzelinie

Nikt się nie spodziewał...

Sprawą zaniepokojony jest tzw. organ prowadzący strzelińskie liceum, czyli Starostwo Powiatowe w Strzelinie. Za dział oświaty odpowiada w powiecie wicestarosta Marek Mierzwiński. - *Nikt się takiej sytuacji, oczywiście, nie spodziewał* – mówi wicestarosta. - *Jesteśmy nią bardzo zmartwieni, współczujemy rodzicom. W dzień zdarzenia przyjechaliśmy z panią inspektor oświaty do liceum. Rozmawialiśmy z panią dyrektor, która ze łzami w oczach opisała nam co się wydarzyło. Jest to dla szkoły bardzo trudna sytuacja. Czekamy na dokumentację policyjną dotyczącą przyczyn i okoliczności zdarzenia. Bez tego trudno jest nam zdecydować, jakie mamy podjąć dalsze kroki m.in. wobec dyrekcji szkoły, czy kadry nauczycielskiej. Chcemy, aby wszystkie okoliczności zostały dogłębnie i szczegółowo wyjaśnione, co przyczyni się do rozstrzygnięcia sprawy. Mamy nadzieję, że uczeń będzie szybko powracał do zdrowia, czego z serca mu życzymy* – podsumował Marek Mierzwiński.

Wicestarosta Marek Mierzwiński

(IW)

eprasa.pl 9b22c42aff

Samorządom udało się dojść do porozumienia poza salą sądową...

Topór wojenny zakopany...

STRZELIN

Konflikt pomiędzy Zarządem Powiatu i burmistrz Strzelina, który miał mieć swój finał w sądzie został zażegnany. Panie burmistrz Dorota Pawnuk i starosta Anna Horodyska doszły do porozumienia poza salą sądową, zakopując topór wojenny.

Osoby interesujące się lokalną polityką, sprawami społecznymi, szpitalem, a przede wszystkim czytające naszą gazetę wiedzą, że relacje na linii burmistrz Strzelina Dorota Pawnuk, a starosta Anna Horodyska od dłuższego czasu nie należały do najlepszych. Za sprawą niepewnej przyszłości szpitala napięcia te się nasiliły, a między Zarządem Powiatu (w tym Anną Horodyską) i burmistrz Strzelina iskrzyło. Pojawiły się mocne wypowiedzi i list w naszej gazecie autorstwa burmistrz Pawnuk, którego efektem było przedsądowe wezwanie skierowane do burmistrz Strzelina przez Zarząd Powiatu Strzelińskiego. Domagano się przeprosin od burmistrz Strzelina, a w sytuacji ich braku, sprawa miała trafić do sądu. Od tego czasu minął ponad miesiąc. Jak się okazuje, udało się dojść w tym czasie do porozumienia poza salą sądową. - *Muszę powiedzieć z satysfakcją „zgoda buduje, niezgoda rujnuje" i to widać wszędzie* – mówi starosta Anna Horodyska. - *Sądzę, że do skonfliktowania naszych dwóch samorządów doprowadził swoimi działaniami dyrektor Uniwersyteckiego Szpitala Klinicznego we Wrocławiu. Przez to nie mogliśmy znaleźć wspólnej ścieżki i pojawiły się wzajemne oskarżenia, kto jest winny bardziej, a kto mniej. Zawsze uważałam, że trzeba połączyć siły. Jeśli będziemy słyszalni we Wrocławiu jako jeden głos, wówczas możemy więcej osiągnąć.*

- Podczas pracy w samorządzie spotyka się podpowiadaczy, którzy próbują wpłynąć na to, żeby jednak współpracować zgodnie, dlatego postanowiliśmy z panią burmistrz zakopać wojenny topór – kontynuuje Anna Horodyska. - *Pogodziłyśmy się podczas XXXI Forum Ekonomicznego w Karpaczu, (które odbywało się od 6 do 8 w września)... Wyjaśniłyśmy sobie wszelkie niedomówienia. Zrobiłyśmy sobie pamiątkowe zdjęcie. Myślę, że ten konflikt pomiędzy gminą Strzelin, a powiatem był niezrozumiały dla naszych mieszkańców. W mojej ocenie oczekiwali, aby się zakończył. Chcemy teraz wspólnie działać w sprawie szpitala* – kończy starosta.

Samorządowe waśnie nie służą współpracy

Do sprawy odniosła się również burmistrz Dorota Pawnuk. – *Z panią starostą Anną Horodyską doszłyśmy do wspólnego wniosku, że te samorządowe waśnie za daleko zaszły i nie służą dobrej współpracy na rzecz mieszkańców* – przyznaje burmistrz Dorota Pawnuk. – *Szczególnie w sprawie strzelińskiego szpitala, we wszystkich rozmowach z osobami reprezentującymi instytucje zewnętrzne, decydującymi o stanie służby zdrowia w naszym kraju i województwie, powinnyśmy działać wspólnie. To zbyt ważny temat, aby niedopowiedzenia i urazy wzięły górę nad wspólnym działaniem i interesem. Nie zmienia to mojego stanowiska w zasadniczych sprawach, m.in. to nie gmina Strzelin, a powiat strzeliński, w skład którego wchodzi pięć gmin, odpowiada za realizację polityki zdrowotnej na poziomie ponadgminnym. Gmina Strzelin nigdy nie miała wpływu na politykę kadrową, organizacyjną i finansową Strzelińskiego Centrum Medycznego. Niewątpliwie, pewne działania na drodze prawnej zostały podjęte z dużym opóźnieniem. Pozew Pana Syndyka powinien być złożony dużo wcześniej, kiedy likwidowano oddziały chirurgii i pediatrii. Zaniechanie w tej sprawie władze USK mogły odczytać jako milczącą zgodę na łamanie zapisów umowy i na tej podstawie być może konsekwentnie zamykają kolejne oddziały. Temat przedsądowego wezwania nie był poruszony w naszych rozmowach. Nie jest to w tej sprawie najbardziej istotne. Ważne są najbliższe tygodnie, działania i spotkania, podczas których w sprawie strzelińskiego szpitala musimy mówić „jednym głosem"* - kończy Dorota Pawnuk.

Magdalena Ziółkowska, Wojciech Cerkowniak

Panie burmistrz Dorota Pawnuk i starosta Anna Horodyska doszły do porozumienia poza salą sądową. Pogodziły się podczas XXXI Forum Ekonomicznego w Karpaczu, które odbywało się od 6 do 8 w września

Razem pili, a potem wsiedli za kierownice

STRZELIN

W nocy, 9 września, kilka minut po godz. 1.00 w Szczodrowiach policjanci Ogniwa Patrolowo – Interwencyjnego zatrzymali do kontroli drogowej kierującego samochodem osobowym marki Mercedes. Styl jazdy kierowcy pozostawiał wiele do życzenia. Za kierownicą samochodu siedział 30-letni mężczyzna (mieszkaniec powiatu wrocławskiego). Tym razem policjanci trafnie wytypowali pojazd, gdyż badanie urządzeniem przenośnym wykazało u kierującego blisko 2 promile alkoholu. Jednak to nie koniec historii. W toku opisanych czynności na tym samym odcinku drogi mundurowi zatrzymali osobowe renault, którego kierujący nie był wstanie zachować prostolinijnego toru jazdy. Również w tym przypadku badanie u kierującego 21-latka potwierdziło, że jechał drogą, mając ponad 1, 2 promila alkoholu w wydychanym powietrzu. Co ciekawe, mężczyźni nie ukrywali, że cały wieczór wspólnie spożywali alkohol. Jednak ten fakt nie przeszkodził, aby wsiąść za kółko i wrócić do domu. Teraz za swoje nieodpowiedzialne postępowanie kierowcy odpowiedzą (już nie wspólnie, a osobno) przed sądem, za co w myśl art. 178a § 1 Kodeksu Karnego grozi kara grzywny, ograniczenia wolności albo pozbawienia wolności do lat 2.

(IW)

eprasa.pl 9b22c42aff

SKLEP I SERWIS

ETOLL

NAJLEPIEJ ZAOPATRZONY

DUŻY WYBÓR OPON ZIMOWYCH I WIELOSEZONOWYCH

znane marki:
DEBICA
FULDA
DUNLOP
BRIDGESTONE
i wiele innych

przy zakupie kompletu 10% RABATU

MONTAŻ I WYWAŻENIE GRATIS

OLEJE I SMARY DLA PRZEMYSŁU ROLNICZEGO

duży wybór niskie ceny

QUATOR grevis Castrol LOTOS Oil

Pamiętaj o wymianie rozrządu.

Duży wybór

INA, BOSCH, DAYCO, CONTINENTAL

10% rabatu na zestaw rozrządu

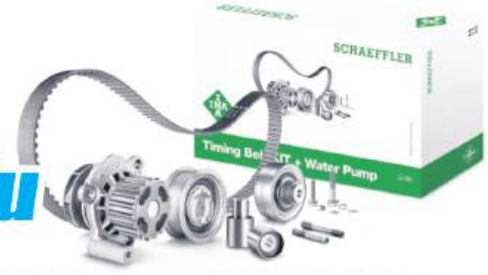

PRZEGLĄDY REJESTRACYJNE

- MOTOCYKLE
- SAMOCHODY OSOBOWE
- QUADY
- CIĘŻAROWE
- AUTOBUSY
- CIĄGNIKI I PRZYCZEPY ROLNICZE

MONTAŻ I WYWAŻENIE KÓŁ W ATRAKCYJNYCH CENACH

SPRAWDZENIE STANU OGUMIENIA

SKLEP - tel. 71/392 78 26, 698 637 443

SERWIS / SKP - tel. 71/392 78 27, 662 195 133

OKRĘGOWA STACJA KONTROLI POJAZDÓW

Tylko u nas czynne od 7.00 do 21.00 • Sob 8.00-14.00

ETOLL - UL. Ząbkowicka 32, Strzelin

eprasa.pl 9b22c42aff

Uwaga – cyfra w nawiasie, po ogłoszeniu, oznacza numer gazety w roku 2022, w której po raz pierwszy opublikowano jego treść. Każde ogłoszenie publikujemy w dwóch numerach gazety.

MOTORYZACJA
SAMOCHODY MOTOCYKLE

sprzedam, kupię:

* Sprzedam fiat punto rok 2001, wspomaganie city centralny zamek, elektryczne szyby cena 2699 zł, tel. 502 911 295 (37-38)

* Sprzedam volkswagena golfa IV, poj. 1.9, diesel, rok 1999, sprawny. tel. 78 50 55 203 (36-37)

*Kupię volkswagena golfa IV, poj 1.6 benzyna, rok 2003, sprawnego, tel. 78 50 55 203 (36-37)

*Sprzedam opla mokka, 1.4 turbo, 140km, 2012rok, 4x4, srebrny metalik, przebieg152 000 1 właściciel, stan bardzo dobry, najbogatsza wersja, duża nawigacja, bluetooth, ABS,ESP,ITD, tel. 663 087 336 (35-36)

*Sprzedam peugeota 206 sw, 2004rok, poj1,4cm3, srebrny metal, bogato wyposażony, długie opłaty, stan bardzo dobry, cena 4800, tel. 600515972 (35-36)

* Sprzedam mercedesa C – 180, rok produkcji 1995 benzyna, 1799 cm3, kolor granatowy, stan bardzo dobry, 9900 zł, tel. 783 697 801 (*)

* Sprzedam mercedesa 124, rok produkcji 1993, E – 2000 cm3, benzyna, kolor kawowy, stan bardzo dobry, 19 900 zł, tel. 783 697 801 (*)

* Sprzedam Kawasaki ZXR 600, rok 1999, do rejestracji, stan bardzo dobry, po lekkim szlifie, cena 4000 zł, tel. 535 270 827 (11*)

* Sprzedam Volkswagena Golfa II, Turbo Diesel, rocznik 91, stan techniczny bardzo dobry, samochód w ciągłej eksploatacji, kolor biały, oryginalny lakier (bez rdzy), cena do negocjacji, tel. 504 829 161 (*)

* Sprzedam samochód osobowy Skoda Felicja, 1,3, 1999 r. stan dobry, aktualne OC, przegląd, więcej informacji tel. 730 855 983 (*)

* Sprzedam Forda Mondeo Kombi 1,8 diesel, rok 1995, granat, metal, opłacony, cena 2450 zł do uzgodnienia, tel. 668 424 541 (*)

* Sprzedam Peugeota 307 SW, 1,6 16 V, 2003/2004 rok, benzyna, 110 km, 180 tys. przebiegu, klima tronik, pełna elektryka, parko tronik tył, alarm, panoramiczny dach, kolor piaskowy metalic, ABS, fotochromatyczne lusterko, 2 kpl. opon, o wym. rozrządu, zadbany, cena: 10500 zł, tel. 609 594 034 lub 667 937 632 (2*)

* Sprzedam Forda Mondeo Kombi, 1.8 T DI 1999 r, cena 2500 zł do negocjacji, tel. 609 166 476 (*)

* Kupię stare motocykle oraz części, koła, ramy silniki itp. tel. 604 217 764 (26*)

CZĘŚCI SAMOCHODOWE, PRZYCZEPY

sprzedam, kupię:

* Sprzedam opony letnie firmy premiori romiar, 215/60/16, rok produkcyjny 2021, stan idealny, po przebiegu ok. 3Tyś km, cena 150 zł za szt, tel. 696 687 395 (37-38)

*Sprzedam części do fiata punto 2, błotniki przednie, maska, pokrywa bagażnika, silnik i skrzynia 1.2, tanio, Przeworno tel. 600 515 972 (37-38)

* Sprzedam letnie opony samochodowe 215/60/16, rok prod. 2021, bardzo mało używane, przebieg ok. 3 tys. km, z firmy Premiorr, bieżnik 7 mm, nie łatane, nie starte, stan idealny, tel. 696 687 395 (35-36)

SPRZĘT ROLNICZY
MASZYNY, CIĄGNIKI, PRZYCZEPY, URZĄDZENIA ITP.

sprzedam, kupię, wynajmę:

*Sprzedam opony i dętki ursus C-360 rozmiar 14,9-28, tel. 71 39 30 700 (37-38)

* Sprzedam siewnik Amazone D.8 3 m i Poznaniak 3m, przekładnia olejowa, tel. 512 955 560 (36-37)

* Kupię ciągniki, przyczepy i maszyny rolnicze, tel. 602 811 423, 71 39 26 264 (34*)

* Sprzedam siewnik do nawozu, lejek, zęby do bron, nr 16, nowe, tel. 885 302 716 (36-37)

* Sprzedam przyczepę Piławka, drewniana, brak dokumentacji, rozsiewacz, lejek do nawozów, tel. 723 371 427 (35-36)

* Sprzedam opryskiwacz Skotarek poj. 600L 12m rozpiętości, 5 sekcji, lance podnoszone hydraulicznie, tel. 534 128 211 (28-39)

* Kupię ciągniki, przyczepy i maszyny rolnicze Tel. 602 811 423, lub 71 39 26 264 (14-38)

* Sprzedam maszyny rolnicze: ciągnik Ursus C 355, przyczepę, pług, brony, siewnik zbożowy, cyklop, kombajn do ziemniaków, Wiązów, tel. 504 242 032 (*)

NIERUCHOMOŚCI
MIESZKANIA

sprzedam:

* Sprzedam mieszkanie o pow. 56m2, w skład wchodzą 3 pokoje, oddzielna kuchnia, łazienka z wc, przedpokój oraz balkon, lokalizacja Strzelin. tel. 881 784 323 (36-37)

*Sprzedam mieszkanie z balkonem ok. 57m2, 3 pokoje,aneks kuchenny, łazienka z wc, przedpokój, nowe osiedle, lokalizacja Strzelin. tel.667 080 945 (36-37)

* Sprzedam nowe mieszkanie z balkonem i roletami zewnętrznymi w Wiązowie, bez czynszowe, niezależne ogrzewanie na ekogroszek, w stanie deweloperskim, o powierzchni 61 m², bez prowizyjna pomoc w sprawie kredytu, cena 3000 zł/m², tel. 607 033 436 (49*)

wynajem, kupno, zamiana:

* Wynajmę mieszkanie: pokój, kuchnia, łazienka, umeblowane, do zamieszkania od zaraz, w Strzelinie, tel. 607 519 112 (36-37)

* Kupię mieszkanie własnościowe, może być do remontu, metraż od 40m2 do 60m2, lokalizacja Strzelin. Tel. 881 784 323 (36-37)

* Kupię mieszkanie do remontu, Strzelin lub okolice, tel. 602 375 107 (36-37)

* Kupię kawalerkę w Przewornie lub w Strzelinie, tel. 668 432 077 (*)

* Kupię mieszkanie 2- lub 3-pokojowe na osiedlu w Przewornie, tel.694 043 166 (*)

* Zamienię mieszkanie w miejscowości Dobrogoszcz 5 km od Strzelina, 80 m², I piętro, piwnica, pomieszczenie gospodarcze, ogród, na mniejsze w Strzelinie, tel. 662 348 233 (14*)

* Mieszkania do wynajęcia, hala 135 m² i 350 m², tel. 722 295 099 (8*)

* Wynajmę mieszkanie we Wrocławiu, preferowani studenci, najlepiej dwie osoby, pow. 47 m², ul. Wesoła przy Aqua Parku na Borowskiej, tel. 727 400 690 (24*)

* Wynajmę mieszkanie dla studentów lub osób pracujących, o pow. 47 m², we Wrocławiu, tel. 71 795 17 79, 727 400 690 (35*)

BUDYNKI - DOMY

* Sprzedam mały poniemiecki domek, dobrze wyposażony,cała posesja ma 6 ar, domek ma 3 pokoje, łazienkę, c.o. wszystkopalny, działka jest zalesiona iglakami wokół płotu, duże tuje, tel. 793 563 326 (36-37)

* Sprzedam mały poniemiecki domek, murowany, po remoncie, dobrze wyposażony do zamieszkania dla małej rodziny. 2 duże pokoje, 2 małe pokoje, ogrzewanie c.o. wszystkopalne - węgiel i drewno, tel. 793 263 326 (36-37)

* Sprzedam budynek bo byłym warsztacie samochodowym, o pow. 50m, z kanałem najazdowym oraz wszystkimi mediami, usadowiony na działce własnościowej o pow. 382 m2, w dobrej lokalizacji, na terenie miasta, możliwość adaptacji do innych celów,ocieplany, cena do negocjacji. Kontakt, tel. 663 638 247, 604 433 198 (36-37)

* Sprzedam dom jednorodzinny lub zamienię na mieszkanie bezczynszowe, może być około 10km za Strzelinem. Sarby Górne, tel. 517 579 089 (36-37)

* Zamienię nowy dom 105 m2, na mieszkanie w Strzelinie, tel. 792 663 999 (36-37)

* Sprzedam rozpoczętą budowę domu w Pławnej, tel. 792 663 999(36-37)

* Kupię dom do remontów, płace gotówką, tel. 602 375 107 (36-37)

* Sprzedam nowy dom w Pławnej, działka 1000m2, dom 104m2, cena atrakcyjna, tel. 792 663 999 (36-37)

* Sprzedam nowy dom w Pławnej, w cenie mieszkania w Strzelinie, tel. 792 663 999 (36-37)

* Zamienię nowy dom w Pławnej, na działkę budowlaną w Strzelinie, tel. 792 663 999 (36-37)

* Zamienię nowy dom w Pławnej na grunty orne, w okolicy Strzelina, tel. 792 663 999 (36-37)

* Zamienię nowy dom w Pławnej na lokal usługowy w Strzeline, tel. 792 663 999 (36-37)

* Zamienię nowy dom na mieszkanie we Wrocławiu, tel 696 157 247 (36-37)

* Sprzedam nowy dom w Pławnej na osiedlu domków, polecam, tel. 696 157 247 (36-37)

* Kupię gospodarstwo rolne, okolice Strzelina, Ziębic, Wiązowa, płacę gotówką tel. 602 375 107 (36-37)

* Sprzedam dom, ogród, budynki gospodarcze, cena do uzgodnienia, tanio, tel. 607 187 053 (21*)

* Sprzedam część budynku mieszkalnego w centrum Przeworna, ok. 160 m² + zabudowania gospodarcze i garaż, woda, c.o., nowa inst. elektryczna, atrakcyjna niska cena, tel. 668 780 953 (*)

* Sprzedam część domu, parter w Łojowicach (na trasie Grodków – Strzelin), pow. mieszkania 79,20 m², w tym dwa pokoje o pow. 24, 42 i 21,64 m², kuchnia 21,53 m² oraz łazienka 11,60 m², część niemieszkalna to dwie piwnice 38 m², ½ części strychu nad budynkiem, ½ części podwórka, możliwością zamiany na małe mieszkanie do 40 m², tel. 536 896 453 (29*)

* Sprzedam dom jednorodzinny z działą i garażem – Osiedle domków jednorodzinnych w Wiązowie (kuchnia, salon, 3 pokoje, kotłownia, spiżarnia), cena 259 tys. zł, tel. 605 681 070 lub 605 682 080 (7*)

GARAŻE

*Kupię garaż w Strzelinie, tel. 691 780 759 (37-38)

* Kupię garaż w strzelinie, tel. 691 780 759 (3)

eprasa.pl 9b22c42aff

ZATRUDNIĘ
STOLARZA
PRACA
TEL. 602 795 731
PRACA PRZY DREWNIE

* Do wynajęcia garaż 26m2, można garażować busa, garaż wyposażony w instalację elektryczną, tel. 605 339 429 (36-37)

* Kupię garaż w Strzelinie, tel. 889 971 887 (51*)

GRUNTY, DZIAŁKI

* Sprzedam działkę budowlaną o powierzchni 12,79 arów przy drodze asfaltowej, bardzo dobra lokalizacja, blisko Strzelina, Gęsiniec, ul. Lawendowa, tel. 506 426 971 (36-37)

* Kupię grunty rolne w okolicy Strzelina, tel. 602 375 107 (36-37)

* Kupię działki budowlane w Strzelinie, pod zabudowę wielorodzinną, jednorodzinną, szeregową, płacę gotówką, tel. 792 663 999 (36-37)

PRACA
Zatrudnię do Baru
Fantazja do pracy
za barem
(obsługa klientów)
tel. 696 612 154

* Sprzedam działkę budowlaną w Trześni, cena do uzgodnienia, tel. 602 375 107 (36-37)

* Sprzedam działkę budowlaną w Pławnej 1000 m2, cena 90 tys. zł, tel. 602 375 107 (36-37)

* Sprzedam grunt rolny w okolicach Brożca, tel. 668 881 732 (36-37)

* Sprzedam działkę budowlaną w Gęsińcu przy ul. Malowniczej o pow. 10 arów z pięknymi widokami, tanio, cena do uzgodnienia, tel. 600 720 233 (35-36)

* Sprzedam działkę budowlaną o powierzchni 12,79 ar przy drodze asfaltowej, bardzo dobra lokalizacja, blisko Strzelina, wszystkie media, Gęsiniec ul. Lawendowa, tel. 506 426 971 (34-35)

* Sprzedam działkę budowlaną o pow. 9,41 ar w Strzelinie ul. Wiatrowa (boczna Sosnowej). Media w drodze, cena do uzgodnienia, tel. 607 794 980 (32*)

* Sprzedam działki budowlane 12 ar, Jegłowa, cena 65 tys., ładnie położone, tel. 74 810 10 63, 743 180 176 (29-40)

* Przyjmę w dzierżawę grunty orne na terenie Gminy Strzelin, Borów, Jordanów Śl., Kondratowice, Łagiewniki, tel. 603 197 699 (*)

* Sprzedam grunty w okolicach Piotrkowa Borowskiego. Łąki, pole i las, całość 1,86 ha, tel. 666 388 251 (*)

* Sprzedam 2 działki budowlane w centrum Przeworna o pow. 1180 m2 każda, cena 55 zł/m2, media w sąsiedztwie, tel. 604 584 702 lub 508 103 985 (*)

* Sprzedam działkę budowlaną, 15 ar, Kuropatnik, cena do negocjacji, tel. 603 184 706 (25*)

* Sprzedam działkę w Kondratowicach z możliwość budowy, o pow. 6 ar, 11 km od Strzelina, 40 km od Wrocławia, cena 12 000 zł do negocjacji, tel. 669 404 251 lub 725 127 122 (19*)

* Kupię grunty, tel. 692 471 877 (4*)

RÓŻNE

sprzedam, kupię:

* **Sprzedam orzechy włoskie, nie łupane. Atrakcyjna cena. Tel. 606 28 64 73**

* Sprzedam 2 paleto-kontenery każdy po 1000l stan idealny, tel. 723 371 427 (37-38)

*ładne koguty – mixy czubatka, karzełek kapciaty z tego roku, tel. 508 145 299 (37-38)

*Sprzedam stary drewniany magiel, i pług konny, 1 skibowy, jako eksponaty, tel. 723 371 427 (37-38)

* Sprzedam dużą klatkę dla dużych papug. Sprzedam młode ślimaki morskie rozetki. Wiadomość pod numerem telefonu. 693 500 027 (37-38)

*Sprzedam siano i słomę w kostkach, króliki, gęsie, kaczki francuskie, tel. 71 39 30 700 (37-38)

*Sprzedam ziemniaki paszowe 0,50 gr/ kg. Jadalne 15kg – 25zł, Strzegów 4-a, tel. 696 830 249 (37-38)

* Sprzedam konekt pustak wentylacyjny PW – 2, 36 x 25 x 33, nowy system, 12 szt – w cenie 160zł komplet, tel.663 722 746 (36-37)

* Sprzedam ziemniaki jadalne z dostawą do domu, odmiany: anuschka, corinna, tajfun, madeira, 15kg – 27 zł, tel. 602 811 423, 71 39 26 264 (16*)

* Sprzedam owies tegoroczny. tel. 726 503 157 (36-37)

* Sprzedam przedłużacz elektryczny, 4x4mm, 50m, tel. 885 302 716 (36-37)

* Sprzedam wkrętarkę makita rok 2015, dwie baterie, kufer, wiertła, ładowarka, cena 250 zł tel. 695 543 397 (36-37)

* Sprzedam szatkownice do kapusty, na korbę, tel. 885 302 716 (36-37)

* Kupię koryta kamienne, tel. 607 421 016 (36-37)

* Kupię stare koryta, mogą być uszkodzone, do 150zł za sztukę, z piaskowca lub granitu, tel. 607 421 016 (36-37)

* Kupię używany kojec dla dużego psa, tel. 798 975 681 (36-37)

* Kupię kury, gęsie, kaczki francuskie, tel. 78 50 55 203 (36-37)

* Sprzedam siano,kostka mała, słoma, pszenna, owsiana, kostka mała, tel. 500 452 816 (35-36)

* Sprzedam agregat grzewczy, 2x9kW, kafle z pieca starego, jasnybrąz, tel. 723 371 427 (35-36)

* Sprzedam kanapę osobową szarą ze sklepu Ikea, stan bardzo dobry, cena 200 zł, tel. 607 537 281(35-36)

* Sprzedam siano i słomę w kostkach, króliki, gęsie, tel. 71 39 30700 (35-36)

* Sprzedam tanio drewnianą szafkę pod telewizor, szafka ma głęboką szufladę i odkryte 3 półki, długość szafki 90 cm., tel. 724 325 912 (33-36)

* Sprzedam gitary (kilka do wybory) elektryczne, akustyczne, tel. 501 315 295 (*)

* Sprzedam rowery górskie – rowery od 100 do 390 zł Strzelin, tel. 695 574 423 proszę dzwonić od godz. 14 do 22 (19*)

* Sprzedam sprzęt narciarski, narty, buty, gogle, kijki, pokrowiec na narty, buty rozmiar 44 i 45, tel. 721 980 387 (*)

* Nowy szor dla konia, tel. 748 103 530 (48*)

INNE

* Potrzebny klawiszowiec do zespołu muzycznego do grania na Yamaha (klawisze), tel. 790 858 247 – Robert, 662 556 187 – Zbyszek (26-35)

* Oddam materiał z rozbiórki stodoły (kamień), w zamian za rozbiórkę, okolice Strzelina, tel. 739 265 628 (29*)

PRACA

* zatrudnię kierowcę kat. C,c+, e, na okres kampanii buraczanej, tel. 665 556 761 (38)

*Szukam murarza/ kamieniarza do naprawy i wymurowania na nowo 4 granitowych schodów do budynku w Strzelinie (37-38)

* Zatrudnię kierowcę w piekarni, tel. 510 092 295 (35-36)

* Praca w firmie ochroniarskiej w okolicach Strzelina. Wymagania: niekaralność, dyspozycyjność, wiek do 50 lat, tel. 661 596 559 (34-35)

Powiatowy Urząd Pracy w Strzelinie, ul. Kamienna 10, tel. 71 3921981 w. 31 informuje o ofertach pracy:

- It suport-wsparcie działu IT (wykształcenie wyższe informatyczne lub w trakcie, min. 1 rok doświadczenia zawodowego na podobnym stanowisku, znajomość języka angielskiego na poziomie B2)

- palacz / traktorzysta / pracownik suszarni (praca w Ludowie Polskim);

- operator wózka widłowego (praca w Strzelinie przy obsłudze kampanii cukrowniczej);

- laborantka – chemik (praca w Strzelinie przy obsłudze kampanii cukrowniczej);

- laborant/ka (praca w Strzelinie przy obsłudze kampanii cukrowniczej);

- kierowca samochodu ciężarowego pow. 3,5 T (prawo jazdy kat. C+E);

- operator maszyn (doświadczenie zawodowe, mile widziane uprawnienia na wózki widłowe);

- górnik (doświadczenie zawodowe, uprawnienia na maszyny budowlane);

- pracownik budowlany (praca wg. zleceń);

- robotnik drogowy (mile widziane doświadczenie zawodowe oraz prawo jazdy kat. B, pracodawca organizuje dojazd ze Strzelina);

- operator wózków widłowych z UDT (uprawnienia na wózki widłowe, praca w Chociwelu);

- operator maszyn (praca w Chociwelu);

- tyflopedagog (wykształcenie wyższe, uprawnienia tyflopedagogika, znajomość Braille'a, praca na 22/22 etatu);

- pedagog specjalny (wykształcenie wyższe pedagogiczne);

oraz wolnych miejscach pracy:

pracownik kompletacji (dyspozycyjność do pracy w systemie czterobrygadowym, praca w Magnicach, bezpłatny dojazd ze Strzelina);

elektryk-serwisant instalacji wentylacyjnych i klimatyzacyjnych (wykształcenie techniczne kierunkowe, prawo jazdy kat. B, mile widziane uprawnienia SEP do 1kV, praca na terenie woj. dolnośląskiego);

kasjer/ sprzedawca/ kierownik działu w handlu detalicznym (praca w Oławie);

Firma Drewnex
w Przewornie
zatrudni
kierowców i kierowców
z uprawnieniami na HDS
ATRAKCYJNE ZAROBKI
Kontakt 504 22 38 40 lub 502 412 208

Salonik
z Bielizną
„Brafitteria Edyta Mariage„
Zaprasza na nowości
bieliźniane
Profesjonalny dobór bielizny
BRAFITTING!!!!
Tel: 605 128 289
Prosimy
o umawianie wizyty
Ul. Okrzei 1A, Strzelin
(tuż pod salonem sukien ślubnych)

SŁOWO Regionu

KUPON OGŁOSZENIOWY

kupię | sprzedam | zamienię | wynajmę | dam pracę

Zaznacz tylko jedną z powyższych opcji - niepotrzebne skreśl

opis

Jak zamieścić ogłoszenie:

Ogłoszenia o treści reklamowej (sprzedaż produktów, świadczenie usług itp.) nie są przyjmowane na tym kuponie. W sprawie tego rodzaju ogłoszeń proszę dzwonić pod numer tel. 502 601 247

- Wszystkich zainteresowanych zamieszczeniem ogłoszenia w gazecie informujemy, że treść ogłoszenia przyjmowana jest na tym kuponie wyciętym z gazety (publikowane 2-krotnie nieodpłatnie). Ogłoszenie dostarczane nie na kuponie są płatne 4 złote (publikowane 1-krotnie). Dotyczy to tylko osób prywatnych, nie firm.
- Ogłoszenia zlecone przez podmioty gospodarcze, instytucje itp. - 6 zł netto. Osoby prywatne 4 zł
- Publikowane będą tylko te ogłoszenia, których tekst napisany będzie drukowanymi literami i w ramach jednego kuponu honorowany jest tylko jeden anons.
- Wszelkie informacje dotyczące publikacji ogłoszeń drobnych dostępne są pod numerem tel. 71/796-0-196.

eprasa.pl 9b22c42aff

Stypendia naukowe, sportowe i artystyczne rozdane

STRZELIN

W czwartek, 15 września, w Strzelińskim Ośrodku Kultury najzdolniejsi uczniowie z gminy Strzelin z rąk burmistrz Doroty Pawnuk oraz dyrektor Zespołu Oświaty Gminnej, Agaty Bartulicy, odebrali stypendia za osiągnięcia naukowe, sportowe i artystyczne. Wyróżnionym uczniom towarzyszyli dumni rodzice oraz dyrektorzy szkół. Wśród gości znaleźli się także przedstawiciele Rady Miejskiej Strzelina na czele z jej przewodniczącym Ireneuszem Szałajko. Wydarzenie uświetnił występ duetu – Kasia Berger/Łukasz Szymański. Artyści zaprezentowali kilka znanych przebojów pochodzących głównie z polskich i zagranicznych filmów animowanych. Wszystkim wyróżnionym uczniom oraz ich rodzicom serdecznie gratulujemy i życzymy kolejnych sukcesów. Warto dodać, że tego dnia zainaugurowano także kolejną edycję Strzelińskiego Festiwalu Talentów. W holu SOK-u przygotowano wystawę prac młodych artystów, a podczas czwartkowej uroczystości wręczono dyplomy wszystkim osobom, które przygotowały prace plastyczne.

Magdalena Ziółkowska

W wydarzeniu wzięli udział przedstawiciele Rady Miejskiej Strzelina, a także dyrektorzy gminnych szkół i rodzice wyróżnionych uczniów

Podczas czwartkowej uroczystości wręczono dyplomy dzieciom, które wzięły udział w kolejnej edycji Strzelińskiego Festiwalu Talentów. Kilkoro śmiałków zdradziło, jakie prace plastyczne wykonało

Wyróżnieni uczniowie Szkoły Podstawowej nr 5 w Strzelinie na pamiątkowym zdjęciu

Seniorzy rywalizowali w Brzegu Dolnym

STRZELIN

W niedzielę, 11 września, w Brzegu Dolnym odbył się pierwszy turniej Grand Prix Dolnego Śląska w Tenisie Stołowym w kategorii seniorów. Na podium stanęło dwóch graczy Odry Głoska. Granit Strzelin reprezentował doświadczony Piotr Bereziuk, który zajął jedenaste miejsce. Piąty był wychowanek strzelińskiego klubu Stanisław Wnęk. Zawodnik ten obecnie występuje w drużynie KU AZS UE Wrocław. W Brzegu Dolnym wystąpił także inny zawodnik, który w przeszłości reprezentował Granit – Dariusz Burger. Ten tenisista teraz jest graczem Orła Lizawice, a podczas Grand Prix wywalczył 29 lokatę. Żadna seniorka ze Strzelina nie przystąpiła do rywalizacji w kategorii kobiet.

Radosław Kwiatkowski

Piotr Bereziuk zajął jedenaste miejsce

Słowo Regionu Biuro Reklamy
tel. 502-601-247, 71/ 796-0-196 w. 23
e-mail: reklama@sloworegionu.pl

LISTA WYRÓŻNIONYCH UCZNIÓW

Publiczna Szkoła Podstawowa nr 3

Stypendium za wyniki w nauce
Karol Bartulica Kl.4
Natan Furmański Kl.4
Stypendium za osiągnięcia sportowe
Natasza Muraszew Kl.3
Julia Zalewska Kl.4

Publiczna Szkoła Podstawowa nr 4

Stypendium za wyniki w nauce
Karina Rostowska Kl.8
Lena Woroniecka Kl.8
Stypendium artystyczne
Mateusz Forgiel Kl.2
Marcel Forgiel Kl.2
Stypendium za osiągnięcia sportowe
Krzysztof Wnęk Kl.7

Publiczna Szkoła Podstawowa nr 5

Stypendium za wyniki w nauce
Wiktor Budny Kl.8
Michał Hewko Kl.8
Martyna Kuriata Kl.8
Lena Malawska Kl.8
Zuzanna Obrocka Kl.8
Mateusz Statkiewicz Kl.8
Oksana Zatwardnicka Kl.8
Iga Galiczyńska Kl.7
Hanna Goszczyńska Kl.7
Kacper Kłocko Kl.7
Marta Kuriata Kl.6
Miłosz Borowczyk Kl.5
Oskar Drózd Kl.5
Lena Lis Kl.5
Maciej Marynowski Kl.5
Amelia Rabenda Kl.5
Aleksandra Zawierucha Kl.5
Hanna Janiak Kl.4
Patrycja Kunysz Kl.4
Małgorzata Romelczyk Kl.4
Aleksandra Sojka Kl.4
Stypendium artystyczne
Marta Kuriata Kl.6
Lena Malawska Kl.8
Martyna Kuriata Kl.8
Stypendium za osiągnięcia sportowe
Marta Rozwadowska Kl.8
Maciej Cisek Kl.8
Oliwia Macheta Kl.7
Amelia Rabenda Kl.5
Aleksandra Rozwadowska Kl.5
Milena Pawełko Kl.3

Publiczna Szkoła Podstawowa w Białym Kościele

Stypendium za osiągnięcia w nauce
Jakub Tomaszewski Kl.8
Nina Astapionok Kl.5
Stypendia za osiągnięcia sportowe
Natalia Gosthorska Kl.5
Paweł Kamiński Kl.3
Maria Małyszek Kl.2

Publiczna Szkoła Podstawowa w Kuropatniku

Stypendia za wyniki w nauce
Natalia Łątka Kl.8
Aleksandra Poznańska Kl.7
Amelia Adamczyk Kl.5
Aleksandra Misa Kl.5
Maja Humelt Kl.5
Stypendium za osiągnięcia sportowe
Wojciech Wojnarowski Kl.1
Wojciech Chrul Kl.4
Stypendium za osiągnięcia artystyczne
Hanna Humelt Kl.7

eprasa.pl 9b22c42aff

„To nie ludzie, to… bestie ogarnięte totalitarną ideologią stalinizmu…”

Uczcili pamięć polskich zesłańców

STRZELIN

Naocznych świadków dramatycznych wydarzeń sprzed ponad osiemdziesięciu lat zostało niewielu. Są jednak ci, którzy wciąż pamiętają o losach Sybiraków.

W sobotę, 17 września, obchodziliśmy Światowy Dzień Sybiraka oraz 83. rocznicę napaści Rosji Sowieckiej na Polskę. Strzelińskie uroczystości, w których udział wzięli Sybiracy i ich rodziny, samorządowcy, przedstawiciele lokalnych instytucji, a także poczty sztandarowe i delegacje szkół, zorganizowano dzień wcześniej. Oficjalne obchody Światowego Dnia Sybiraka rozpoczęły się Mszą Świętą w kościele pw. Podwyższenia Krzyża Świętego w Strzelinie. Następnie uczestnicy udali się pod pomnik „Zesłańców Sybiru”, gdzie odśpiewano Hymn Sybiraków, a pod przewodnictwem księdza Stanisława Włodarskiego odmówiono modlitwę w intencji zmarłych Sybiraków.

Poczty sztandarowe szkół z gminy Strzelin

Następnie Marek Charowski, prezes Zarządu Koła Związku Sybiraków w Strzelinie, przywitał wszystkich gości. Wśród nich znaleźli się m.in.: burmistrz Dorota Pawnuk i sekretarz Kazimierz Nahajlo, kapelan Sybiraków ks. Stanisław Włodarski, wiceprzewodniczący Rady Miejskiej Strzelina Tomasz Głowacki, przedstawiciel Zarządu Stowarzyszenia Huta Pieniacka Ryszard Kobylański, prezes Związku Kombatantów RP i Byłych Więźniów Politycznych Jan Ozarczuk, a także dyrektorzy szkół ziemi strzelińskiej i kierownicy gminnych jednostek organizacyjnych. W uroczystościach pod pomnikiem udział wzięły także delegacje Komendy Powiatowej Policji, Komendy Powiatowej Państwowej Straży Pożarnej oraz Służby Więziennej.

Marek Charowski, prezes Zarządu Koła Związku Sybiraków w Strzelinie, przypomniał dramatyczne wydarzenia sprzed ponad osiemdziesięciu lat

– W latach 1940–1941 na skutek masowych deportacji przeprowadzonych przez władze sowieckie na terenach wschodnich II RP swoje domy opuściły tysiące polskich rodzin. Wywiezione w głąb Rosji musiały się mierzyć z głodem, chorobami i śmiercią – mówił prezes Marek Charowski, przypominając dramatyczne wydarzenia sprzed ponad osiemdziesięciu lat. – *Moi drodzy, to ludzie ludziom zgotowali ten tragiczny los… Jednak to nie ludzie, to… bestie ogarnięte totalitarną ideologią stalinizmu. Ogółem w wyniku deportacji i aresztowań w okresie II wojny światowej na Syberii znalazło się ponad 1 milion 200 tysięcy obywateli Polski, w tym jak podają źródła było ponad 300 tysięcy polskich dzieci. Chociaż są to dane tylko szacunkowe. Trzeba wiedzieć, że z tych 300 tysięcy do Polski powróciło około 70 tysięcy dzieci, a więc co 3-4 dziecko. Reszta pozostała tam na zawsze…* – zakończył prezes Charowski. Głos zabrała również burmistrz Dorota Pawnuk, która w swoim przemówieniu nawiązała do wojny, która toczy się obecnie na Ukrainie. Na zakończenie uroczystości złożono kwiaty i zapalono znicze pod pomnikiem „Zesłańców Sybiru” przy strzelińskim rondzie.

Delegacja Komendy Powiatowej Policji w Strzelinie na czele z komendantem, mł. insp. Przemysławem Marutem (z lewej)

Magdalena Ziółkowska

eprasa.pl 9b22c42aff

Jest czas na pracę, jest czas na zabawę!

Obchody Dnia Działkowca

STRZELIN

Mimo niesprzyjającej aury, frekwencja dopisała. W części oficjalnej wręczono medale i odznaczenia, a później przyszedł czas na wspólną biesiadę i program artystyczny.

W minioną sobotę, 17 września, na terenie Targowiska Miejskiego w Strzelinie odbyła się impreza z okazji Dnia Działkowca. Ważnym punktem programu było wręczenie odznak „Zasłużony Działkowiec" oraz Medalu 40-lecia Polskiego Związku Działkowców.

Nie zabrakło też interesujących ekspozycji prezentujących dorobek poszczególnych Rodzinnych Ogrodów Działkowych, istniejących na terenie Strzelina.

- *Nasza wystawa składa się z kwiatów, warzyw i owoców. Przygotowywaliśmy ją trzy dni* – mówi Zofia Nakapała z ROD „Wspólnota". - *Mamy tutaj między innymi duże dynie, pomidory i winko zrobione z działkowych owoców* – dodaje z uśmiechem. - *Częstujemy też chlebem ze smalcem i ogórkiem. W przygotowanie ekspozycji i poczęstunku zaangażowało się kilka osób: Krystyna Krzysztofczyk, Zofia Trębacz, Zofia Nakapała, Irena Partyka, Ryszard Wojtaczka, Tadeusz Rogan, Janusz Łuczyński.*

Do uczestników imprezy wiele ciepłych słów skierowała burmistrz Dorota Pawnuk. Natomiast załoga Strzelińskiego Ośrodka Kultury zadbała o program artystyczny.

(DS)

Podczas tegorocznych obchodów Dnia Działkowca odznaczenia otrzymali:

- Medal 40-lecia PZD – burmistrz Dorota Pawnuk oraz Zbigniew Odziemek

- Złotą Odznakę „Zasłużony Działkowiec": Zofia Pakosińska, Bronisława Kuśmierek, Eugenia Kowalska, Bogumił Gralak, Leon Serafinowicz

- Srebrną Odznakę „Zasłużony Działkowiec" : Stanisław Jastrząb, Czesław Bień, Zdzisław Szczepański

- Brązową Odznakę „Zasłużony Działkowiec": Grażyna Pustułka, Barbara Szczepocka, Elżbieta Ochab, Krystyna Szawara, Adam Zachwiej, Grzegorz Rudawa, Robert Odziemek

Pamiątkowe zdjęcie odznaczonych działkowców wraz z przedstawicielami władz

Przedstawiciele ROD „Wspólnota" i ich wystawa

W Strzelinie działa również ROD „Przyszłość"

Swoją ekspozycję zaprezentowali przedstawiciele ROD „Kolejarz"

Złotą Odznakę „Zasłużony Działkowiec" otrzymała Bronisława Kuśmierek

Rodzinne święto w „Kolorowej Krainie"

STRZELIN

W sobotę, 17 września, po raz pierwszy w przedszkolu miejskim „Kolorowa Kraina" odbył się Festyn Rodzinny. Plac przed przedszkolem, aula i oczywiście tereny zielone były miejscem wspólnej zabawy i rodzinnych spotkań przedszkolaków, ich rodziców, dziadków oraz nauczycieli. Organizatorzy przygotowali wiele atrakcji. Impreza rozpoczęła się o godz. 10 i trwała pięć godzin. Uczestników odwiedziła także burmistrz Dorota Pawnuk. Organizatorem festynu były Rada Rodziców i Rada Pedagogiczna. Imprezie przyświecał ważny cel – integracja rodziny i przedszkola oraz zgromadzenie funduszy na budowę zacienienia placu zabaw. Przybyły całe rodziny.

Imprezę otworzyli dyrekcja oraz przedstawiciele Rady Rodziców, którzy zachęcali wszystkich do wspólnej zabawy i do odwiedzania licznych kramów. Dużym powodzeniem cieszyła się loteria. Za symboliczną opłatą można było wziąć udział w losowaniu wspaniałych nagród, m.in. spotkania z alpakami czy lotu motolotnią. Pojawił się także ogromny, dmuchany zamek, a w jednej z sal odbywały się zajęcia z robotyki. Festyn był także okazją do zaprezentowania umiejętności młodych aktorów. Dzieci ze wszystkich grup zaprezentowały piosenki. Na twarzach rodziców było widać radość i wzruszenie. Koncerty przedszkolaków zgromadziły liczną publiczność. Tradycyjnie festyn wsparli również funkcjonariusze strzelińskiej policji, którzy pojawili się z maskotką Komisarzem Lwem. Nie mogło zabraknąć również strzelińskich strażaków prezentujących swoje wozy ratowniczo-gaśnicze. Na fanów motoryzacji czekał samochód ciężarowy. Dzieci chętnie korzystały z przejażdżki bryczką. Przez całą imprezę oblegane były stoiska gastronomiczne, w których rodzice wraz z nauczycielami serwowali smakołyki z grilla, frytki, czy pyszną zupę pomidorową. Dla fanów słodkości zorganizowano kawiarenkę, lody, watę cukrową. Skosztować można było pysznych ciast upieczonych przez rodziców. Hitem okazało się malowanie twarzy. Kolorowe i uśmiechnięte twarze dzieciaków przypominały wszystkim o tym, że trwa jeszcze astronomiczne lato. Organizacja festynu wymagała dużo pracy. Dyrekcja „Kolorowej Krainy" podkreślała zaangażowanie rodziców oraz pracowników przedszkola, którzy uczestniczyli w przygotowaniu tej imprezy. Szczególne słowa podziękowania skierowane zostały do sponsorów. W przyszłym roku planowana jest kolejna edycja rodzinnego festynu.

Radosław Kwiatkowski

Klara, Kalinka i Jasiu odwiedzili stanowisko strzelińskich strażaków

Występ grupy „Jagódki"

Na festyn przybyły całe rodziny

eprasa.pl 9b22c42aff

Pogonili Pogoń

STRZELIN

W sobotę, 17 września, rozegrano mecze 6. kolejki wrocławskiej klasy okręgowej seniorów. Tym razem Strzelinianka Strzelin podejmowała Pogoń z Miękini. Goście przyjechali gołą jedenastką. Po kontuzji do gry w strzelińskiej drużynie powrócił Bartosz Korgul. Jego powrót był udany, ponieważ już po dziewięciu minutach gospodarze prowadzili 2:0, a obie bramki strzelił Korgul. Losy meczu rozstrzygnęły się już po pierwszej połowie zakończonej wynikiem 7:0. W drugiej połowie podopieczni trenera Krzysztofa Rogana kontynuowali trening strzelecki. Strzelinianka dołożyła jeszcze cztery trafienia i wygrała efektownie 11:0! Po dwa gole strzelili: Bartosz Korgul, Wojciech Wnuczek, Anreii Rats i Petro Zubrytskyi. Po razie bramkarza z Miękini pokonali: Szymon Biśta, Dawid Onyszkiewicz oraz doświadczony Arkadiusz Półchłopek. Czyste konto zachował sprowadzony z Gromnika Kuropatnik bramkarz Krzysztof Ruciński. Dzięki wygranej Strzelinianka awansowała na siódme miejsce w tabeli. Ekipa ze Strzelina w sześciu pojedynkach uzbierała dziesięć punktów. Do liderów z Bielan Wrocławskich i Międzyborza strzelińscy piłkarze tracą zaledwie pięć oczek. W siódmej kolejce Strzelinianka podejmować będzie Pogoń Syców. Rywale mają zaledwie punkt więcej na swoim koncie.

Radosław Kwiatkowski

Bartosz Korgul udanie powrócił do składu Strzelinianki

Wyniki 6. kolejki klasy okręgowej seniorów, 17 IX:

Strzelinianka Strzelin – Pogoń Miękinia 11:0
Strzelcy: *Bartosz Korgul 2, Wojciech Wnuczek 2, Anreii Rats 2, Petro Zubrytskyi 2, Szymon Biśta, Dawid Onyszkiewicz, Arkadiusz Półchłopek (Strzelinianka)*

Pogoń Oleśnica 2-4 Wratislavia Wrocław
Polonia Bielany Wrocławskie 4-2 Zenit Międzybórz
Piast Żerniki (Wrocław) 1-5 GKS Mirków/Długołęka
Orzeł Pawłowice (Wrocław) 13-1 GKS Kobierzyce
Orzeł Marszowice 3-0 MKP Wołów
Błysk Kuźniczysko 1-0 LZS Brzeźno
Pogoń Syców 1-1 WKS Wierzbice

Kolejny sprawdzian przed ligą

STRZELIN

W sobotę, 17 września, siatkarze Tygrysów Strzelin wzięli udział w II Memoriale im. Józefa Drożdżyńskiego w Bielawie. Do rywalizacji stanęły trzy ekipy, które rywalizowały systemem każdy z każdym. Na parkiecie mierzyły się ze sobą następujące kluby: Bielawianka Bielawa, Tygrysy Strzelin oraz Sobieski Arena Żagań. Drużyna trenera Piotra Borkowskiego przegrała oba pojedynki 0:3. Bielawianka wygrała z Tygrysami w setach do: 18, 13 oraz 21. Siatkarze z Żagania pokonali nas do: 21, 15 oraz 25. Puchar za pierwsze miejsce odebrali gospodarze z Bielawy. Nagrodę dla najlepszego zawodnika strzelińskiej ekipy organizatorzy przyznali przyjmującemu Radosławowi Orzechowskiemu. Tygrysy pierwszy mecz sezonu 2022/2023 drugiej ligi rozegrają 1 października na wyjeździe. Pierwszy pojedynek w Strzelinie odbędzie się tydzień później.

Radosław Kwiatkowski

Radosław Orzechowski został wybrany najlepszym graczem ekipy ze Strzelina

Kapitan Tygrysów z pucharem za trzecie miejsce

eprasa.pl 9b22c42aff

Ślęza bez punktów od czterech miesięcy

POWIAT

W 6. kolejce gr. IV klasy A obejrzeliśmy aż sześć pojedynków z udziałem ekip z powiatu strzelińskiego. Serię spotkań bez zwycięstwa Ślęza Borów chciała przełamać w Siechnicach. Ciekawe starcie obejrzeli kibice w Ludowie Śląskim, gdzie podopieczni trenera Tomasza Łacha mierzyli się z KS-em Żórawina. Przed własną publicznością zaprezentowały się także kluby z Wiązowa i Jegłowej, a FMS i Korona walczyły o punkty na boiskach rywali. W opolskiej klasie A UKS Karnków sprawdził formę LZS-u Czarnolas.

W sobotnie popołudnie Fundacja Młodzi Sportowcy rywalizowała w Jaksonowie z tamtejszą Polonią. Gospodarze do pojedynku przystąpili z zaledwie dwójką graczy rezerwowych. Chwilę po rozpoczęciu pojedynku Poloniści objęli prowadzenie. Stracona bramka podrażniła ambicje gości, którzy szybko ruszyli do ataków. Do remisu doprowadził Maciej Nowak, a wynik pierwszej połowy na 2:1 ustalił Jakub Paczko. Dwie minuty po rozpoczęciu drugiej części gospodarze wyrównali. FMS ponownie objął prowadzenie dzięki trafieniu Kamila Kubiaka. Przewagi nie udało się utrzymać, ponieważ dziesięć minut później wyrównali przeciwnicy. Spotkanie zakończyło się wynikiem 3:3.

Dariusz Buszta (po lewej) i Emil Lubecki to liderzy ofensywy Świtezi

Ważne punkty beniaminka

Piłkarze Świtezi zmierzyli się z wymagającą Burzą Bystrzyca. Rywale szybko objęli prowadzenie. Dopiero przy stanie 0:5, gola kontaktowego strzelił Maciej Zarówny. Pierwsza połowa zakończyła się wynikiem 1:5. Po zmianie stron kibice nadal oglądali koncert gry gości. Burza dołożyła kolejne trzy trafienia. Rozmiar przegranej zmniejszył w doliczonym czasie gry kapitan Dariusz Buszta. Świteź przegrała 2:8 i odebrała surową lekcję futbolu. Komplet cennych trzech punktów wywalczył beniaminek z Jegłowej. Kwarcyt podejmował Wicher Domasław. W barwach gości wystąpił grający trener Andrzej Rak, który w przeszłości reprezentował Czarnych Kondratowice oraz BKS Borów. Pierwsza połowa zakończyła się sprawiedliwym remisem 1:1, a bramkę zdobył Michał Malinowski. W 47. minucie Wicher ponownie objął prowadzenie. Odpowiedź podopiecznych trenera Roberta Malinowskiego była natychmiastowa, szybko wyrównał Oskar Tomera, a później dwa trafienia dołożył pozyskany z Gromnika Łukasz Muraszew. W doliczonym czasie gry zawodnik z Jegłowej przypadkowo umieścił piłkę we własnej bramce, ale to Kwarcyt cieszył się z wygranej 4:3.

Ostatni raz punktowali w maju

Piłkarze Ślęzy Borów ostatni raz ze zwycięstwa cieszyli się w maju, gdy pokonali Wichra Domasław. Od tamtej pory ekipa trenera Waldemara Werby nie potrafi wywalczyć punktów. Czarnej serii nie udało się przerwać w Siechnicach w pojedynku z tamtejszym Energetykiem. Rywale wygrali 3:0. Była to szósta przegrana klubu z Borowa w tym sezonie. Punktów i bramek nie udało się wywalczyć także graczom z Ludowa Śląskiego. Podopieczni trenera Tomasza Łacha po pierwszej połowie przegrywali z KS-em Żórawina 0:3, by ostatecznie przegrać 0:6. Pomimo przegranej, Ludów Śląski jest najwyżej sklasyfikowanym klubem z powiatu strzelińskiego w klasie A. Weekend bez zdobyczy punktowej zakończyła także Korona, która na wyjeździe uległa Polonii Jaszowice 1:2. Rywale znajdują się na trzecim miejscu podium, a stawce przewodzi niepokonany Energetyk.

Zespół Ludowa Śląskiego przed meczem z KS-em Żórawina

Hat-trick Bandury

W opolskiej klasie A UKS Karnków podejmował LZS Czarnolas. Kibice obejrzeli aż dziesięć goli, z czego sześć było autorstwa gospodarzy. Świetne zawody rozegrał wychowanek Strzelinianki Miłosz Bandura, który skompletował hat-tricka. Dwa trafienia dołożył pozyskany z Ogniska Przeworno Łukasz Kunderman, a raz bramkarza rywali pokonał Grzegorz Rogotowicz. UKS ma na swoim koncie dziewięć punktów i znajduje się tuż za podium. Drużyna z Karnkowa traci zaledwie sześć oczek do lidera z Burgrabic.

Radosław Kwiatkowski

Miłosz Bandura skompletował hat-tricka

Klasa A, gr. IV, kolejka 6., 17-18 IX:

KP Ludów Śląski - KS Żórawina 0:6

Polonia Jaksonów - FMS Strzelin 3:3
Strzelcy: *Maciej Nowak, Kamil Kubiak, Jakub Paczko (FMS)*

Świteź Wiązów - Burza Bystrzyca 2:8
Strzelcy: *Maciej Zarówny, Dariusz Buszta (Świteź)*

Polonia Jaszowice - Korona Pęcz 2:1

Kwarcyt Jegłowa - Wicher Domasław 4:3
Strzelcy: *Łukasz Muraszew 2, Oskar Tomera, Michał Malinowski (Kwarcyt)*

Energetyk Siechnice – Ślęza Borów 3:0

Rapid Domaniów - Nefryt Jordanów Śląski 5:2
Kolektyw Radwanice - Sokół II Marcinkowice 6:1

Klasa A, gr. III (opolska), kolejka 5., 18 IX:

UKS Karnków – LZS Czarnolas 6:4
Strzelcy: *Miłosz Bandura 3, Łukasz Kunderman 2, Grzegorz Rogotowicz (Karnków)*

GLKS Kamiennik 1-2 Atom Grądy 17 września, 13:00
LZS II Starowice Dolne 1-0 LZS Kępnica
18 września, 16:30
LZS Kałków 4-2 LZS Jasienica Górna
14 sierpnia, 17:00
GKS II Głuchołazy 1-5 Sudety Burgrabice
18 września, 16:30
Podzamcze Nysa 3-4 LZS Dziewiętlice
17 września, 16:30
LKS Rusocin 2-3 LZS Jędrzychów 17 września, 16:30

Tabela klasa A, gr. IV:

(mecze, punkty, bramki)

1. Energetyk Siechnice	6	16	21-9
2. Burza Bystrzyca	6	15	31-10
3. Polonia Jaszowice	6	15	20-12
4. KS Żórawina	6	15	20-8
5. Polonia Jaksonów	6	13	30-10
6. KP Ludów Śląski	6	12	17-17
7. Kolektyw Radwanice	6	12	24-9
8. Sokół II Marcinkowice	6	9	14-20
9. Korona Pęcz	6	7	10-12
10. Kwarcyt Jegłowa	6	6	13-22
11. Nefryt Jordanów Śl.	6	6	10-21
12. Wicher Domasław	6	6	10-20
13. FMS Strzelin	6	4	9-19
14. Rapid Domaniów	6	3	12-17
15. Świteź Wiązów	6	3	7-23
16. Ślęza Borów	6	0	4-23

eprasa.pl 9b22c42aff

Deszcz nie przestraszył łuczników

STRZELIN

W niedzielę, 18 września na stadionie w strzelińskim parku miejskim odbyły się Mistrzostwa Dolnego Śląska Dzieci i Młodzików w Łucznictwie. Był to X memoriał im. Zdzisława Kaczorowskiego. Organizatorami imprezy byli: Strzelińskie Centrum Sportowo-Edukacyjne, Dolnośląski Związek Łuczniczy oraz gmina Strzelin. Do rywalizacji przystąpiło kilkadziesiąt osób. Młodzi zawodnicy zmagali się z bardzo trudnymi warunkami atmosferycznymi. Intensywne opady deszczu i porywisty wiatr utrudniały oddawanie precyzyjnych strzałów. Z tego powodu sędziowie zdecydowali się skrócić rywalizację. Nagrody rozdano jednak we wszystkich kategoriach. Bardzo dobrze zaprezentowali się zawodnicy strzelińskiej sekcji Granit prowadzonej przez trenera Łukasza Ciska. W kategorii Apacz druga była Natasza Muraszew, a brązowy medal odebrał Wojciech Wojnarowski. Tuż za podium uplasowała się Maria Małyszek. Młodzik młodszy Wojciech Chrul wystrzelał drugą lokatę. W tej samej kategorii siódmy był Jan Kosiński, a dwunasta Amelia Jasińska. Młodziczka Patrycja Rogowska zakończyła rywalizację w Strzelinie na dziewiątej lokacie. Piętnasta była Karina Stefanko, a siedemnasta Amelia Rabenda. Do pomocy w organizacji imprezy włączyli się także rodzice strzelińskich łuczników, którzy upiekli ciasta, przygotowywali przysmaki z grilla. Za rok planowana jest w Strzelinie kolejna edycja mistrzostw, które na stałe wpisały się w kalendarz imprez sportowych w powiecie strzelińskim.

W przerwach łucznicy chowali się pod parasolami

Strzelińscy łucznicy pamiętają o trenerze Zdzisławie Kaczorowskim, który przygodę z łucznictwem rozpoczął w Strzelinie w 1958 roku pod okiem trenera Stanisława Januszkiewicza. Później sam został szkoleniowcem, a następnie konsultantem kadry juniorów Polski. Swoją karierę zawodniczą zakończył w 1982 roku. Aż do śmierci był trenerem zawodników w Strzelinie. Jedną z jego najbardziej znanych podopiecznych jest pochodząca ze Strzelina uczestniczka Igrzysk Olimpijskich Małgorzata Sobieraj. Mamy nadzieję, że kolejni wychowankowie strzelińskiej sekcji podążą jej śladami.

Radosław Kwiatkowski

Najlepsi otrzymali medale i nagrody

Dobra forma trampkarzy Ślęzy

POWIAT

W najlepsze trwają rozgrywki młodzieżowe organizowane przez Dolnośląski Związek Piłki Nożnej. W sobotę, 17 września juniorzy starsi Fundacji Młodzi Sportowcy podejmowali na własnym stadionie ekipę z Brzegu Dolnego. Kibice obejrzeli aż osiem goli, a spotkanie zakończyło się remisem 4:4. FMS w pięciu meczach uzbierał cztery punkty i zajmuje jedenastą lokatę. W czwartej lidze juniorów młodszych komplet punktów wywalczył Młodzik. Zawodnicy z Przeworna pokonali 2:0 Solną po golach Wiktora Więckowicza. W tej samej grupie rywalizują Czarni Kondratowice, którzy przegrali 3:5 z Olympic IV Junior Wrocław. Po pierwszej połowie na tablicy wyników utrzymywał się remis 2:2. Gole dla ekipy z Kondratowic zdobyli: Karol Majewski, Michał Molenda, Jakub Wachowski. Młodzik zajmuje drugie miejsce w tabeli, a Czarni zamykają ligową stawkę. Na piątym poziomie rozgrywkowym juniorów młodszych Świteź Wiązów przegrała 3:11 z Plonem Gądkowice. Bramki dla ekipy z powiatu strzelińskiego zdobywali: Igor Nyga, Michał Zabłocki, Igor Zawłocki. W siódmej lidze trampkarzy świetnie spisuje się Ślęza Borów, która zanotowała trzecie zwycięstwo w trzecim pojedynku. Ekipa z gminy Borów wygrała na wyjeździe z Foto-Higieną Gać 3:2. Na listę strzelców wpisali się: Antoni Górniak, Szymon Sucharski i Filip Faber.

Trampkarze Ślęzy Borów wygrali kolejny mecz

Radosław Kwiatkowski

eprasa.pl 9b22c42aff

Zatrzymali Orła

POWIAT

Mecze 4. kolejki gr. VI klasy B rozegrano 18 września. W tej serii spotkań na kibiców czekały dwa derbowe starcia, do Białego Kościoła przyjechał KS Kurów, a Borek Strzeliński gościł Feniksa z Pławnej. Czarni Kondratowice chcieli kontynuować zwycięską serię w rywalizacji z Pogonią Wrocław. Na boiskach rywali mierzyli się piłkarze z Przeworna oraz Chociwela. Tradycyjnie zamieszczamy komplet wyników oraz aktualną tabelę. Sprawdźcie, jak radzili sobie Wasi ulubieńcy!

Spadkowicz z klasy A z Przeworna rozegrał kolejne starcie na wyjeździe. Tym razem Ognisko rywalizowało z rezerwami Polonii Jaksonów. Po pierwszej połowie goście prowadzili 1:0 po trafieniu Łukasza Rysia. Niestety, z po zmianie stron gospodarze ruszyli do odważniejszych ataków, czego efektem było sześć goli! Ognisko odpowiedziało tylko bramką kontaktową Damiana Głowaczewskiego w ostatnich minutach starcia. Orzeł Biały Kościół przerwał serię trzech zwycięstw z rzędu. Podopieczni trenera Piotra Chytrego dobrze rozpoczęli derbowy pojedynek z KS-em Kurów. Gospodarze dobrze wykonali rzut rożny i piłkę głową do siatki skierował Tomasz Pater. Goście zdołali wyrównać, a Mateusza Włacha pokonał Paweł Łagodziński. Mecz zakończył się remisem 1:1 oraz podziałem punktów. Orzeł pozostaje niepokonany w sezonie 2022/2023, ale traci dwa oczka do podium. Mecz z Zielonymi Wilczkowice piłkarze Zrywu rozpoczęli od dwubramkowego prowadzenia. Rywale zdołali jednak wyrównać jeszcze przed przerwą. Z powodu kontuzji jednego z graczy, ekipa z Chociwela drugą połowę grała w osłabieniu. Trener nie miał do dyspozycji graczy rezerwowych i nie mógł dokonać zmiany. Zieloni wykorzystali grę w przewadze i wygrali 4:3. Zryw cieszył się z dwóch goli Mariusza Kowalczyka oraz bramki samobójczej byłego trenera Strzelinianki Kornela Sagana. Na czele ligowej stawki, z kompletem czterech zwycięstw, pozostają Czarni Kondratowice. Podopieczni trenera Daniela Kożuchowskiego w niedzielę rozgromili Pogoń Wrocław 9:0! Po dwa gole zdobyli: Maksymilian Gralec, Mikołaj Majewski, Kamil Śliwiński oraz Michał Kłosowski. Raz wrocławskiego golkipera pokonał wprowadzony z ławki rezerwowych Radosław Krzesiński. Borek Strzeliński 18 września gościł lokalnego rywala z Pławnej. Goście objęli prowadzenie po golu Rafała Rataja. Pierwsza połowa zakończyła się jednak prowadzeniem gospodarzy 2:1. Świetnie spisał się ofensywny duet Mateusz Młynarczyk – Gabriel Zarzycki. Obaj zdobyli po bramce. W 63. minucie prowadzenie podwyższył Mateusz Młynarczyk, który jest doskonałym egzekutorem. Rozmiar przegranej zmniejszył w ostatnich minutach doświadczony Marcin Szczurowski, który w lecie zamienił Ślęzę Księginice Wielkie na zespół z Pławnej.

Radosław Kwiatkowski

Kamil Śliwiński to jeden z filarów defensywy Czarnych

Dwie bramki M.Kowalczyka nie wystarczyły nawet na wywalczenie punktu

Orzeł zremisował z KS-em Kurów 1:1

Piłkarze z Kurowa sprawili niespodziankę w Białym Kościele

Tabela klasy B, gr. VI:

(mecze, punkty, bramki)

1. Czarni Kondratowice	4	12	30-5
2. Zieloni Wilczkowice	4	12	25-4
3. Błękitni Pustków Wil.	4	12	29-10
4. Starter/Orzeł Biały K.	4	10	19-6
5. Ognisko Przeworno	4	7	8-10
6. LZS Stary Śleszów	4	6	11-7
7. Polonia II Jaksonów	4	6	16-20
8. KP 86 Borek St.	4	3	6-19
9. Zryw Chociwel	4	1	14-21
10. KS Kurów	4	1	3-15
11. Feniks Pławna	4	0	5-15
12. Pogoń Wrocław	4	0	2-36

Klasa B, gr. VI, kolejka 4., 18 IX, godz. 11:

Polonia II Jaksonów - Ognisko Przeworno 6:2
Strzelcy: *Łukasz Ryś, Damian Głowaczewski (Ognisko)*

Starter/Orzeł Biały Kościół - KS Kurów 1:1
Strzelcy: *Tomasz Pater (Orzeł), Paweł Łagodziński (Kurów)*

Zieloni Wilczkowice - Zryw Chociwel 4:3
Strzelcy: *Mariusz Kowalczyk 2, gol samobójczy (Zryw)*

Czarni Kondratowice - Pogoń Wrocław 9:0
Strzelcy: *Mikołaj Majewski 2, Maksymilian Gralec 2, Kamil Śliwiński 2, Michał Kłosowski 2, Radosław Krzesiński (Czarni)*

KP 86 Borek Strzeliński - Feniks Pławna 3:2
Strzelcy: *Mateusz Młynarczyk 2, Gabriel Zarzycki (Borek Strzeliński), Rafał Rataj, Marcin Szczurowski (Feniks)*

Błękitni Pustków Wilczkowski - LZS Stary Śleszów 3:2

eprasa.pl 9b22c42aff

Mike w Polsat Boxing!

STRZELIN

Młody, strzeliński pięściarz Mike Drużga z MD Boxing Club został zawodnikiem dużej grupy promotorskiej Polsat Boxing Promotions. – *Mike już wcześniej został zauważony przez trenerów oraz promotorów z grupy Polsat. Wiele razy byliśmy zapraszani do podjęcia rozmów w sprawie współpracy. Ustaliliśmy w Warszawie wszystkie warunki i teraz Mike oficjalnie dołączył do tej grupy* – mówi Marcin Drużga, który jest ojcem i trenerem utalentowanego pięściarza ze Strzelina. Mike Drużga od dwóch tygodni mieszka w Warszawie, gdzie trenuje pod okiem utytułowanego kubańskiego trenera Damiana Austina. – *Nadal będę trenerem syna i będę z nim wychodził do ringu. Uważam, że podjęliśmy słuszną decyzję. Mike ma ogromną szansę na rozwój sportowy. W Warszawie ma sparingpartnerów na wysokim poziomie, ma od kogo się uczyć. Jest pod czujnym okiem trenera i wiceprezesa Polsat Boxing Promotions Fiodora Łapina, który prowadził takich zawodników jak m.in.: Krzysztof Włodarczyk, Krzysztof Głowacki, czy Artur Szpilka. Cieszę się, że Mike będzie reprezentował nasze miasto w projekcie bokserskim Polsatu* – dodaje Marcin Drużga. Mike swoją pierwszą walkę w nowych barwach stoczy już 24 września. Jego starcie transmitowane będzie na sportowych kanałach Polsatu. Będzie to walka na zasadach amatorskich, ponieważ Mike nie ukończył jeszcze osiemnastu lat. – *Gdy Mike będzie pełnoletni, to podejmiemy decyzję, czy zostajemy w boksie amatorskim, czy przechodzimy do boksu zawodowego* – mówił trener MD Boxing Club Marcin Drużga.

Twórcy Polsat Boxing Promotions zapowiedzieli, że ich celem jest odbudowa potencjału krajowego boksu zawodowego oraz amatorskiego poprzez wyszukiwanie talentów i całościową opiekę nad ich karierami. Dlatego nawiązano także współpracę z młodym, strzelińskim pięściarzem, który należy do krajowej czołówki w swojej kategorii. Drużga reprezentował także Polskę podczas międzynarodowych zawodów. – *Nasi zawodnicy to młodzi ludzie, którzy szykują się do kariery, choć niektórzy mają po kilka walk. To rozpoczęcie przygody z boksem na poważnie. Polsat Boxing Promotions chce stworzyć najlepsze z możliwych warunków, korzystając ze wszystkich dostępnych narzędzi w Polsce* – mówi były pięściarz zawodowy Grzegorz Proksa z Polsat Boxing Promotions.

Radosław Kwiatkowski

Mike Drużga (w środku) z prezesami Polsat Boxing Promotions

Oldboje tuż za podium

STRZELIN

W sobotę, 17 września w Strzelinie odbył się turniej piłki nożnej 45+ z okazji dni Patrona Miasta o Puchar Burmistrza. Rywalizacja odbywała się na strzelińskich boiskach orlik przy ul. H.Sienkiewicza oraz L.Okulickiego. Strzelin reprezentowała drużyna Strzelca, w której wystąpiło wielu byłych graczy Strzelinianki, m.in.: Bartłomiej Paduchowski, Jerzy Kwiatkowski oraz Sylwester Sokalski. Jednym z najbardziej doświadczonych graczy był Jerzy Wójcikiewicz. W turnieju wystąpiły także następujące kluby: Polonia Trzebnica, Orzeł Ząbkowice Śląskie, Polanica Zdrój, Focus Pieruszyce, Nysa Kłodzko oraz Muchobór Wrocław. Najlepsi okazali się doświadczeni piłkarze z Pieruszyc, którzy na podium wyprzedzili kolegów z Trzebnicy oraz Kłodzka. Strzeliński Strzelec zajął czwarte miejsce. Puchar i dyplomy wręczyła burmistrz Dorota Pawnuk. Organizatorem zawodów było Strzelińskie Centrum Sportowo-Edukacyjne.

Radosław Kwiatkowski

Drużyna Strzelca Strzelin

Zagrali z Jagiellonią i Lechem Poznań

STRZELIN

W dniach 9-11 września w Ząbkowicach Śląskich odbył się duży turniej piłkarski dla zawodników z rocznika 2012. Imprezę zorganizowała szkółka piłkarska Orlik. Do rywalizacji przystąpili także młodzi gracze Strzelinianki prowadzeni przez trenera Kacpra Chytrego. Strzelińscy piłkarze zajęli dwunaste miejsce i zdobyli cenne doświadczenie. Zawodnicy ze Strzelina rozegrali pojedynki z następującymi klubami: Lech Poznań, Radomiak Radom, Jagiellonia Białystok, FK Pardubice, Pogoń Pieszyce, Parasol Wrocław oraz Orlik Ząbkowice Śląskie. Na murawie rywalizowało ponad 180 dzieci! Najlepszy okazał się Lech Poznań, który w finale pokonał wrocławski Śląsk 5:0. W meczu o „brąz" Jagiellonia okazała się lepsza od Pogoni Szczecin.

Radosław Kwiatkowski

Młodzi piłkarze Strzelinianki wzięli udział w turnieju w Ząbkowicach Śląskich

Naruszył nietykalność przeciwnika

PRZEWORNO

Podczas piątego posiedzenia Komisji Dyscyplinarnej Dolnośląskiego Związku Piłki Nożnej zapadło ponad dwadzieścia kar, ale tylko jedna dotyczyła klubu z powiatu strzelińskiego. Piłkarz Ogniska Przeworno, podczas meczu gr. VI klasy B, miał naruszyć nietykalność przeciwnika. Na zawodnika nałożono karę finansową oraz dyskwalifikację.

Radosław Kwiatkowski

NIEZALEŻNY TYGODNIK LOKALNY - SŁOWO REGIONU STRZELIŃSKIEGO

SŁOWO Regionu

Wydawca: Agencja Reklamowo Wydawnicza - **SŁOWO REGIONU STRZELIŃSKIEGO s.c.**
SIEDZIBA REDAKCJI: 57-100 Strzelin, ul. Mickiewicza 8, tel./fax 71/796-0-196
www.sloworegionu.pl, e-mail: redakcja@sloworegionu.pl

Redakcja: Andrzej Kaczmarek - redaktor naczelny, Wojciech Cerkowniak - zast. redaktora naczelnego, Jacek Sobko, Radosław Kwiatkowski (sport), Magdalena Ziółkowska, Dariusz Stępień

Współpraca: mł. asp. Łukasz Porębski (oficer prasowy KPP w Strzelinie), kpt. Jarosław Łuczak (PSP w Strzelinie), Katarzyna Olędzka, Janusz Czachorowski

Korekta: *Teresa Malczyk-Rozenek*
Grafika: *Katarzyna Kaczmarek*

DZIAŁ REKLAMY: Radosław Sych, tel./fax 71/796-0-196, 502 601 247, e-mail: reklama@sloworegionu.pl
Dystrybucja: tel. 692 48 77 64
Nakład: 3000 sztuk
Druk: Drukarnia Polska Presse Sp. z o.o., Sosnowiec
Materiałów niezamówionych redakcja nie zwraca. Zastrzegamy sobie prawo do skracania tekstów i zmiany tytułów. Redakcja nie ponosi odpowiedzialności za treść reklam i ogłoszeń.
(TS) *- tekst sponsorowany*

eprasa.pl 9b22c42aff

Strzelinianka nadal z szansą na puchar

STRZELIN

W środę, 14 września rozegrano zaległy mecz trzeciej rundy Pucharu Polski okręgu wrocławskiego. Strzelinianka Strzelin na wyjeździe mierzyła się z Polonią Jaksonów. Goście pojechali na to starcie bez kilku ważnych graczy, w tym kapitana Kacpra Chytrego. Między słupkami pojawił się pozyskany z Gromnika Kuropatnik Krzysztof Ruciński. Opaskę kapitana założył w tym starciu wychowanek Strzelinianki Wojciech Wnuczek.

Krzysztof Ruciński zachował czyste konto

Goście objęli prowadzenie już w 13. minucie, a na listę strzelców wpisał się Szymon Biśta. Kwadrans później rezultat podwyższył Kamil Wójcik. Pierwsza połowa zakończyła się wynikiem 2:0.

Po zmianie stron Strzelinianka nadal kontrolowała przebieg boiskowych wydarzeń. W drugiej połowie podopieczni trenera Krzysztofa Rogana imponowali skutecznością i wygrali efektownie 6:0. Po dwa gole strzelili: Szymon Biśta, Kamil Wójcik oraz piłkarz z Ukrainy Petro Zubrytskyi.

Strzelinianka awansowała do czwartej rundy, w której zmierzy się z Piastem Żerniki. Spotkanie odbędzie się 21 września o godz. 17. Piast także występuje we wrocławskiej klasie okręgowej. Obie ekipy spotkały się już 20 sierpnia w lidze i wtedy Strzelinianka wygrała 3:2. Zespół ze Strzelina to jedyna ekipa z powiatu strzelińskiego, która nadal pozostaje w walce o „Puchar Tysiąca Drużyn". Wcześniej z rywalizacji odpadły następujące kluby: Ognisko Przeworno, KS Kurów, Fundacja Młodzi Sportowcy Strzelin, Ludów Śląski, Zryw Chociwel, Czarni Kondratowice.

Radosław Kwiatkowski

Wyniki III rundy Pucharu Polski okręgu wrocławskiego:

Polonia Jaksonów – Strzelinianka Strzelin 0:6
Strzelcy: *Szymon Biśta 2, Kamil Wójcik 2, Petro Zubrytskyi 2 (Strzelin)*

Ludów Śląski – Orzeł Marszowice 0:2
FMS Strzelin – Sokół Smolec 0:0 (karne 4:5)

Dolpasz Skokowa 2-4 Wiwa Goszcz
Tomtex Widawa II Wrocław 0-4 Orzeł Prusice
KS Piotrowice 0-9 KS Żórawina
LKS Krzyżanowice (k. Wrocławia) 4-0 Czarni Białków
Widawa Bierutów 2-3 Lotnik Twardogóra
Polonia Miłoszyce 1-3 Burza Bystrzyca
Tomtex Widawa Wrocław 5-2 Sparta Skarszyn
Polonia II Bielany Wrocławskie 0-6 Zenit Międzybórz
Barycz Milicz 0-6 Błysk Kuźniczysko
Polonia Wrocław 3-4 LZS Brzeźno
Bór Oborniki Śląskie 0-4 Polonia Bielany Wrocławskie
Kolektyw Radwanice 2-3 Wratislavia Wrocław

Co? Gdzie? Kiedy?

Klasa okręgowa seniorów, kolejka 7., 24 IX, godz. 16:
Strzelinianka Strzelin – Pogoń Syców
Klasa A, gr. IV, kolejka 7., 24-25 IX:
Sokół II Marcinkowice - KP Ludów Śląski (25 IX, godz. 16)
Wicher Domasław - Kolektyw Radwanice
Korona Pęcz - Kwarcyt Jegłowa (25 IX, godz. 11)
Burza Bystrzyca - Polonia Jaszowice
Nefryt Jordanów Śląski - Świteź Wiązów (24 IX, godz. 16)
Ślęza Borów - Rapid Domaniów (24 IX, godz. 16)
FMS Strzelin - Energetyk Siechnice (24 IX, godz. 16)
KS Żórawina - Polonia Jaksonów
Klasa A, gr. III (opolska), kolejka 6., 25 IX, godz. 13:30:
GLKS Kamiennik – UKS Karnków
Klasa B, gr. VI, kolejka 5., 25 IX:
Feniks Pławna - Polonia II Jaksonów (godz. 11)
Pogoń Wrocław - KP 86 Borek Strzeliński (godz. 11)
Zryw Chociwel - Czarni Kondratowice (godz. 11)
KS Kurów - Zieloni Wilczkowice (godz. 11)
LZS Stary Śleszów - Starter/Orzeł Biały Kościół (godz. 11)
Ognisko Przeworno - Błękitni Pustków Wilczkowski (godz. 15)
Strzelińska Dziesiątka, 25 IX:

W niedzielę, 25 września odbędzie się jedenasta edycja Biegu Wzgórz Strzelińskich – Strzelińska Dziesiątka. Tradycyjnie bieg wystartuje ze stadionu w strzelińskim parku miejskim o godz. 13:30. Cały czas trwają zapisy. Zgłaszać można się przez stronę internetową ultimasport.pl. Rekord strzelińskiej trasy należy do Kenijczyka Nelsona Kipkogei Cheruticha. Ten zawodnik w 2017 roku pokonał 10 km z czasem 29:43. Najszybszym biegaczem z powiatu strzelińskiego był Mateusz Głód z Kuropatnika. Drugi w tej klasyfikacji był Mateusz Stanik, a trzeci Mateusz Kukawski. Najszybszą biegaczką powiatu okazała się ponownie Marlena Cieślik ze Strzelina, która na podium wyprzedziła Agatę Karp oraz Jadwigę Majerczyk-Godlewską. Jak będzie w tym roku?

Radosław Kwiatkowski

eprasa.pl 9b22c42aff