PIĄTEK-NIEDZIELA
16-18|10|2026

GAZETA OLSZTYŃSKA
WEEKEND

GAZETA WARMII I MAZUR

cena 6,99 zł (w tym 8% VAT)

ISSN 0137-9127

ISSN 0137-9127 NR INDEKSU 350176 \\\ NR 161 (21 760)

Fot. Zbigniew Woźniak

STATUETKI BIZNES WARMII I MAZUR PRZYZNANE

Polska traci mieszkańców \2

Olsztyn połączy siły ze Stawigudą? \4

Jan Paweł II ostrzegał Polaków \6

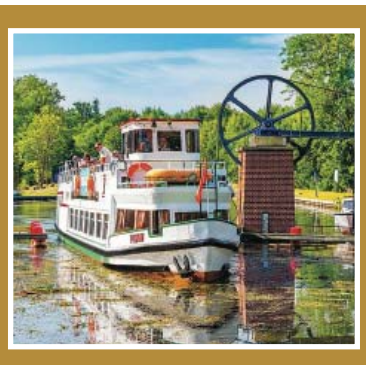

Kanał Elbląski jednym z cudów Polski 2026! \8

Obyło się bez kadrowej rewolucji \16

eprasa.pl 9bc5490cf3

KTO RZĄDZI KOŚCIOŁEM W PRZYPADKU CIĘŻKIEJ CHOROBY PAPIEŻA?

W związku ze stanem zdrowia Leona XIV, który przechodzi rekonwalescencję po usunięcia nowotworu płuca, i półtora roku po śmierci papieża Franciszka w dyskusjach powróciła kwestia władzy papieża w przypadku ciężkiej choroby.

Od wtorku Leon XIV przebywa w Poliklinice Gemelli, gdzie przechodzi bez powikłań rekonwalescencję po usunięciu nowotworu płuca.

Pobyt papieża w szpitalu, ciężka choroba lub utrata przytomności nie oznacza automatycznego przekazania jego uprawnień i władzy. Stwierdza to jasno Kodeks Prawa Kanonicznego, ale istnieje też swoista „szara strefa" dotycząca skrajnie trudnych sytuacji zdrowotnych.

Papież pozostaje przywódcą Kościoła i głową państwa watykańskiego także wtedy, gdy jest ciężko chory, długo przebywa w szpitalu, traci przytomność lub jest podłączony do aparatury medycznej. Zachowuje wtedy swoje prerogatywy, ale może innym osobom powierzać zwykłe zadania, np. odprawienie mszy czy odczytanie jego przemówienia.

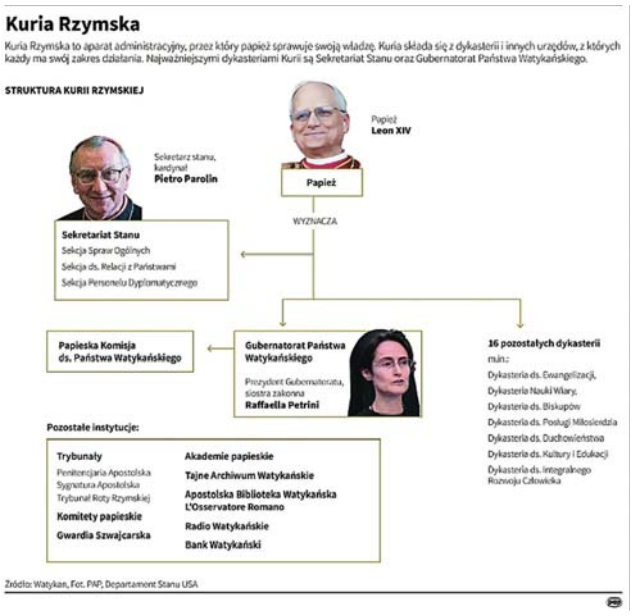

Przywódca Kościoła nie ma zastępcy

Nie ma natomiast nikogo w strukturze Kurii Rzymskiej, komu papież mógłby oddać swoją władzę, nawet tymczasowo. Przywódca Kościoła nie ma też zastępcy.

Przepisy jasno definiują kompetencje i obowiązki hierarchów Kurii w okresie wakatu w Stolicy Apostolskiej, a więc po śmierci papieża lub jego rezygnacji, co obecnie także jest brane pod uwagę po historycznym ustąpieniu z urzędu przez Benedykta XVI w 2013 roku.

Tylko jeden przepis Kodeksu Prawa Kanonicznego odnosi się do sytuacji, w której papież nie jest w stanie sprawować władzy.

W części drugiej kodeksu na temat najwyższej władzy w Kościele jest kanon 335, który głosi: „Podczas wakansu stolicy rzymskiej lub przeszkody w jej działaniu, nie należy niczego zmieniać w zarządzie Kościoła powszechnego; powinny zaś być zachowane ustawy specjalne wydane na te okoliczności".

To zaś oznacza, że kiedy papież jest nieprzytomny, w śpiączce lub ciężko chory, formalnie nadal rządzi on sam. W prawie kanonicznym nie ma instytucji oficjalnego zastępcy czy na przykład tzw. regenta, który mógłby przejąć pełnię władzy papieskiej w takich okolicznościach.

Zatem w imieniu papieża nie można dokonywać nominacji biskupów ani nuncjuszy apostolskich wydawać żadnych dokumentów nauczania.

W rozważaniach znawców Watykanu i prawa zwraca się niekiedy uwagę na faktyczne istnienie tak zwanej kanonicznej szarej strefy, czyli braku wyraźnych i jednoznacznych procedur w sytuacjach takich jak poważna, długotrwała utrata przytomności przez papieża i choroba.

Są jedynie przepisy praktyczne, regulujące np. kwestie zarządzania administracyjnego. Tymi sprawami zajmują się instytucje Kurii Rzymskiej, w tym sekretarz stanu Stolicy Apostolskiej, a także przełożeni urzędów, czyli dykasterii.

Urzędnicy Kurii podejmują wyłącznie zwykłe decyzje, a więc te, które nie wymagają aprobaty papieża, mogą zatem wykonywać część zadań w zastępstwie papieża.

Ważną postacią jest dziekan Kolegium Kardynalskiego, czyli wszystkich kardynałów z całego świata, jednak on również nie przejmuje żadnych wyłącznych uprawnień papieża. Odgrywa kluczową rolę w czasie wakatu w Stolicy Apostolskiej.

9 października papież mianował nowym dziekanem Kolegium Kardynalskiego kardynała Luisa Antonio Tagle. Przed konklawe w maju 2025 roku purpurat z Filipin uważany był za jednego z możliwych kandydatów na następcę papieża Franciszka.

Na stanowisku dziekana Kolegium Kardynalskiego Tagle zastąpił 92-letniego kard. Giovanniego Battistę Re.

PAP/RED.

POLSKA TRACI MIESZKAŃCÓW

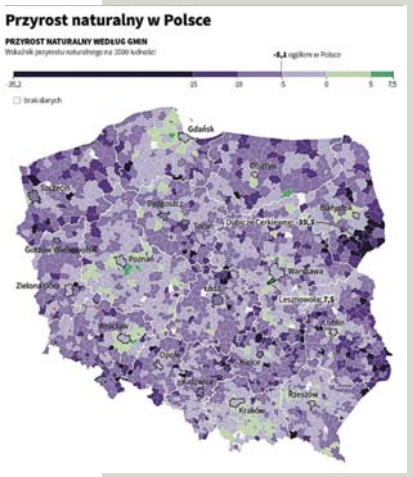

W pierwszym półroczu 2026 r. liczba ludności Polski zmniejszyła się o 90 000 w stosunku do końca 2025 r. i wyniosła 37 243 000 – przekazał w czwartek Główny Urząd Statystyczny.

Urząd poinformował, że w końcu czerwca 2026 r. ludność Polski liczyła 37 243 000 osób.

„W pierwszym półroczu 2026 r. liczba ludności Polski zmniejszyła się w stosunku do końca 2025 r. o 90 000 osób – oznacza to rzeczywisty ubytek, którego stopa wyniosła 0,24 proc." – podał GUS.

Wyjaśnił, że spadek liczby ludności jest wynikiem ujemnego przyrostu naturalnego, który wyniósł -95 200. Jest to różnica między liczbą urodzeń żywych a liczbą zgonów.

„Oznacza to, że w pierwszym półroczu 2026 r. w wyniku naturalnego ruchu na każde 10 000 ludności kraju ubyło 51 osób" – dodał GUS.

Przekazał też, że w miastach naturalny ubytek wyniósł 62 000, a na wsi 33 200.

Według danych GUS w pierwszym półroczu 2026 r. zarejestrowano około 115 000 urodzeń żywych – o 1000 mniej niż w analogicznym okresie ubiegłego roku. Z kolei liczba zgonów wyniosła około 210 000 (w tym 334 niemowląt) i zwiększyła się o około 2000 w stosunku do pierwszego półrocza 2025 r.

Niski wskaźnik urodzeń

Urząd zaznaczył, że od 2013 r. obserwowany jest naturalny ubytek wynikający z niskiej, pomimo wzrostu w latach 2016-2017, liczby urodzeń przy jednoczesnym zwiększaniu się liczby zgonów wynikających ze wzrostu liczby i odsetka osób w starszym wieku.

W pierwszym półroczu 2026 r. zawarto ponad 50 000 związków małżeńskich – o około 2000 więcej niż w pierwszym półroczu 2025 r. Około 38 proc. stanowiły małżeństwa wyznaniowe, czyli zawarte w kościele (związku wyznaniowym), a następnie zarejestrowane w urzędzie stanu cywilnego.

Rozwiodło się natomiast około 32 000 par małżeńskich – o około 1000 więcej niż w analogicznym okresie ubiegłego roku. Urząd dodał, że w przypadku kolejnych 300 małżeństw orzeczono separację.

Liczba rozwodów w miastach (23 000) była prawie trzykrotnie wyższa niż na wsi, a w przypadku separacji dwukrotnie wyższa – odnotowano prawie 200 orzeczeń w miastach oraz niespełna 100 w przypadku mieszkańców wsi.

GUS podał też, że drugim elementem wpływającym na ogólną liczbę ludności jest saldo migracji z zagranicy.

Z danych pochodzących z rejestru PESEL wynika, że liczba imigracji (9926) była wyższa od liczby emigracji (4319).

„Na pobyt stały zameldowało się w Polsce około 9900 osób mających poprzednio stałe miejsce zamieszkania za granicą, natomiast wyjazd na pobyt stały za granicę zgłosiło 4300 osób" – czytamy w raporcie.

PAP/RED.

WYDAWCA GALINDIA Sp. z o.o. ul. Tracka 7b, 10-364 Olsztyn

Maciej Matera redaktor naczelny zarzad@gazetaolsztynska.pl

DYREKTOR BIURA REKLAMY Agnieszka Weder-Grygielewicz a.weder@gazetaolsztynska.pl 885 998 201

Michał Podolak zastępca red. naczelnego

Zuzanna Leszczyńska zastępca red. naczelnego

Paweł Tomkiewicz zastępca red. naczelnego

REDAKTORZY WYDANIA Michał Podolak, Zuzanna Leszczyńska wydawca@gazetaolsztynska.pl sport@gazetaolsztynska.pl

WYDANIE ONLINE Ania Głazek 519 839 562 internet@gazetaolsztynska.pl

GAZETAOLSZTYNSKA.PL redakcja@gazetaolsztynska.pl tel. 502 499 515

PRENUMERATA E-WYDAŃ prenumerata@gazetaolsztynska.pl 502 499 531

REKLAMA W OLSZTYNIE ul. Tracka 7b tel. 885 998 201 reklama@gazetaolsztynska.pl

CENTRALNE BIURO OGŁOSZEŃ tel. 514 800 517

REDAKCJA W ELBLĄGU Ewelina Gulińska ul. Rybacka 35 82-300 Elbląg tel. 505 766 681 gazeta@dziennikelblaski.pl

REKLAMA W ELBLĄGU Elwira Kowalska ul. Rybacka 35 82-300 Elbląg tel. 604 408 305 reklamy@dziennikelblaski.pl

PRENUMERATA E-WYDAŃ prenumerata@dziennikelblaski.pl 502 499 531

DRUK Polska Press Sp. z o.o. Oddział Poligrafia Drukarnia w Białymstoku Ignatki, ul. Przemysłowa 26 16-001 Kleosin

Redakcja nie zwraca niezamówionych tekstów oraz zastrzega sobie prawo dokonywania skrótów w publikowanych listach i nadesłanych materiałach. Redakcja nie odpowiada za treść ogłoszeń. Wydawca zastrzega sobie prawo odmowy przyjęcia ogłoszenia sprzecznego z zasadami moralnymi lub prawem.

eprasa.pl 9bc5490cf3

MATERIAŁ INFORMACYJNY OK OPERATOR KAUCYJNY

„System działa, ale to dopiero pierwszy etap". Rok systemu kaucyjnego w Polsce

O pierwszym roku funkcjonowania systemu kaucyjnego w Polsce, jego dotychczasowych efektach, największych wyzwaniach oraz zmianach, które są niezbędne do usprawnienia jego działania, rozmawiamy z Tomaszem Suligowskim, prezesem OK Operator Kaucyjny.

Minął już rok od wprowadzenia systemu kaucyjnego w Polsce. Po co nam system kaucyjny?

Podstawowym celem systemu kaucyjnego jest zabezpieczenie dostępu do surowców i wykorzystanie ich ponownie w gospodarce. Chodzi o to, żeby opakowania nie stawały się odpadem, lecz wracały do obiegu jako wartościowy materiał. W tym scenariuszu z butelki powstaje kolejna butelka, a z puszki kolejna puszka.

To kwestia nie tylko ekologii, ale również bezpieczeństwa surowcowego i konkurencyjności polskiej gospodarki. Dobrej jakości surowiec z recyklingu może ponownie wykorzystywać krajowy przemysł, ograniczając zapotrzebowanie na surowce pierwotne i zależność od dostaw zewnętrznych.

Czystsze otoczenie i mniejsza liczba opakowań porzucanych w przestrzeni publicznej są oczywiście ważnymi efektami systemu. Nie powinny jednak przesłaniać jego podstawowego zadania: skutecznego odzyskiwania surowców i zamykania ich obiegu.

Jak ocenia Pan ten okres? Czy system spełnił pokładane w nim oczekiwania?

Z perspektywy konsumenta system działa, a Polacy coraz lepiej odnajdują się w nowych zasadach. Na początku zdarzało się, że butelkomaty odrzucały opakowania, które nie były jeszcze objęte systemem albo nie zostały prawidłowo zarejestrowane przez producenta w bazie produktów kaucyjnych. Problemem bywała również organizacja opróżniania urządzeń. To typowe wyzwania przy uruchamianiu tak złożonego przedsięwzięcia, wymagającego jednoczesnego działania wielu uczestników systemu kaucyjnego.

Nie oznacza to jednak, że możemy już uznać cały projekt za zakończony sukcesem. Sprawny zwrot opakowania to dopiero pierwszy etap. Najważniejsze jest, jaka część zebranego materiału rzeczywiście trafia do recyklingu i wraca do produkcji nowych opakowań. Ostatecznym miernikiem skuteczności systemu powinno być więc nie tylko to, ile opakowań zebraliśmy, ale przede wszystkim to, co stało się z odzyskanym surowcem, czy został zawrócony w obiegu zamkniętym. Musimy mieć wiarygodne dane o tym, ile materiału przekazano do recyklingu, jaka część wróciła do produkcji nowych opakowań. Dopiero takie podejście pozwala rzetelnie ocenić efektywność systemu.

My jako OK Operator prezentujemy nasze dane, zebraliśmy ponad 1,4 miliarda opakowań, co przekłada się na ponad 30 tysięcy ton materiału przekazanego do recyklingu. To najbardziej skuteczny recykling, bo już u źródła udaje nam się odpowiednio posortować materiał i oddzielić PET od puszek. A w ponad 20 sortowniach, z którymi współpracujemy w Polsce, sortujemy materiał na kolory. Jak wygląda sytuacja w przypadku innych operatorów, tych informacji nie mamy. Pytanie, czy ma MKiŚ.

System z perspektywy konsumenta działa, ale co wciąż wymaga poprawy? Jakie są obecnie największe wyzwania? Co nie działa?

Największym wyzwaniem jest dziś przejście od etapu sprawnej zbiórki do etapu pełnej koordynacji i przejrzystego rozliczania całego systemu. Polska przyjęła model wielooperatorski, w którym działa kilku niezależnych operatorów. Taki model daje możliwość konkurencji i optymalizacji kosztów, ale wymaga również wspólnych reguł współpracy.

Po roku działania systemu widzę wiele luk w ustawie. Kluczowym problemem w obecnych przepisach pozostaje brak precyzyjnej definicji tzw. clearing fee, czyli opłaty rozliczeniowej między operatorami za zbiórkę opakowań innych producentów. Ta kwestia nie jest ostatecznie rozstrzygnięta, co prowadzi do sporów. Nie ma też jasnego stanowiska ministerstwa.

Kolejna sprawa to kwestia nieodebranej kaucji. To jeden z najbardziej zapalnych punktów całego systemu, szczególnie w kontekście finansów. W obrocie sześciu działających operatorów znajduje się ok. 5 mld zł depozytu konsumenckiego. W ustawie brakuje pełnej definicji i sposobu postępowania z niezwróconą kaucją, która powinna być przeznaczana na rozwój systemu, a nie stanowić własność operatora czy producenta. Ustawa nie interpretuje tego jednoznacznie.

Nie istnieje obecnie żadna państwowa, ustawowa instytucja kontrolna, która monitorowałaby przepływy finansowe i materiałowe oraz weryfikowała realny poziom recyklingu w całym kraju.

Rozwiązaniem, które może uporządkować te kwestie, jest powołanie niezależnej instytucji parasolowej z udziałem przedstawicieli branży i regulatora, która koordynowałaby wspólne standardy, wymianę danych i zasady rozliczeń.

Potrzebujemy doprecyzowania przepisów, dialogu z administracją i regularnego analizowania danych. Chodzi o to, aby poprawiać działanie systemu tam, gdzie praktyka ujawniła niedoskonałości.

Czy wypracowane przez nas rozwiązania mogą stać się przykładem dla innych krajów?

Tak, pod warunkiem, że będziemy potrafili pokazać nie tylko skalę zbiórki, ale również efektywność kosztową i rzeczywiste rezultaty recyklingu.

Chciałbym, żeby Polska była przykładem nie tylko tego, jak szybko uruchomić system kaucyjny, ale przede wszystkim tego, jak stworzyć efektywny mechanizm zamkniętego obiegu opakowań, który łączy korzyści środowiskowe z bezpieczeństwem surowcowym i racjonalnymi kosztami dla przedsiębiorców.

12026OTBA-A -G

eprasa.pl 9bc5490cf3

OLSZTYN POŁĄCZY SIŁY ZE STAWIGUDĄ?

Władze Olsztyna odpowiedziały na propozycję Urzędu Gminy Stawiguda. Chodzi o wspólną budowę drogi na styku granic administracyjnych.

Osiedle Generałów powstało na początku lat 90. XX wieku. Dziś to jedna z najprężniej rozwijających się części Olsztyna. Szczególnie widać to w okolicach ul. Popiełuszki. Tam wznosi się coraz więcej bloków. To powoduje, że zwiększa się liczba zmotoryzowanych mieszkańców. A ci mają problem z docieraniem do pozostałych części Olsztyna. Do wyboru mają dwa połączenia. W pierwszym przypadku ul. Popiełuszki muszą dojechać do ul. Wilczyńskiego, by następnie skręcić w lewo w Al. Sikorskiego lub w prawo w ul. Płoskiego. Drugie rozwiązanie to droga w kierunku Brzezin. Ta jednak pozostawia wiele do życzenia. Jest jednokierunkowa, a jej nawierzchnia wyłożona jest betonowymi płytami. Taki stan nie zadowala kierowców.

Jak napisała „Gazeta Olsztyńska", problemy komunikacyjne tej części Olsztyna chcą rozwiązać władze gminy Stawiguda. W tej sprawie wysłały pismo do olsztyńskich samorządowców. Ma to związek z planami przedłużenia ul. Zachodniej do granic administracyjnych miasta. W przypadku tej inwestycji samorząd gminy uzyskał już pozwolenie na budowę.

„Projekt obejmuje odcinek do granicy administracyjnej miasta Olsztyn i przewiduje połączenie go z projektowanym rondem na ul. Wilczyńskiego. Droga ta została zaprojektowana przede wszystkim do obsługi terenów zabudowy mieszkaniowej i handlowej na terenie gminy Stawiguda, położonych pomiędzy ul. Bartąską, ul. Zachodnią i granicą miasta Olszyn" – czytamy w piśmie skierowanym do olsztyńskiego magistratu.

Ze swojej strony władze gminy Stawiguda zwracają się z propozycją współfinansowania tej inwestycji przez Olsztyn. – Przedłużenie ul. Zachodniej przyczyni się do poprawy komunikacji na Osiedlu Generałów. Potrzeba wybudowania tej drogi była wielokrotnie komunikowana w lokalnych mediach oraz bezpośrednich rozmowach z członkami Rady Osiedla Generałów – zaznacza Michał Kontraktowicz, wójt gminy Stawiguda.

Do propozycji oficjalnie odniosły się władze Olsztyna. „Gmina Olsztyn może rozważyć przekazanie wkładu finansowego w wysokości 1,456 mln zł, stanowiącego około 25 proc. wartości inwestycji" – informuje ratusz.

Zaznacza przy tym, że „wniesienie wyżej wymienionych środków finansowych możliwe będzie w 2027 roku, po uprzednim uzyskaniu zgody Rady Miasta Olsztyna oraz wprowadzeniu zadania do budżetu". – Gmina Olsztyn analizuje możliwości organizacyjne i finansowe związane z realizacją przedmiotowej inwestycji, w tym możliwości udziału w jej finansowaniu – informuje Robert Szewczyk, prezydent Olsztyna. – Mając na uwadze funkcjonalność tego połączenia drogowego dla mieszkańców obu gmin, wyrażam intencję przystąpienia do prac nad dalszym formalnym procedowaniem przedsięwzięcia.

Ratusz zakłada, że docelowym rozwiązaniem komunikacyjnym w przypadku tej części miasta i gminy powinno być wykonanie przeprawy drogowej przez Łynę wraz z odpowiednim układem drogowym.

Przypomnijmy, że w ratuszowych planach od lat jest pomysł budowy przedłużenia ul. Wilczyńskiego do Al. Warszawskiej. Koszt tej inwestycji rośnie z roku na rok i wynosi obecnie kilkaset milionów złotych. Poprzednie władze Olsztyna nie ukrywały, że budżet nie jest w stanie udźwignąć takiego obciążenia, więc tym bardziej obecnych nie jest na to stać.

Niezależnie od tych planów i problemów miasta swoją przeprawę przez Łynę wybuduje gmina Stawiguda. Już w 2025 roku jej władze zleciły opracowanie programu funkcjonalno-użytkowego dotyczącego przedłużenia ul. Zachodniej (to z kolei przedłużenie ul. Bukowskiego) w kierunku drogi powiatowej, która dalej łączy się z DK51. Od ul. Zachodniej ma biec odnoga prowadząca do ul. Nad Łyną. – Obecnie czekamy na stanowisko Regionalnej Dyrekcji Ochrony Środowiska, która ma rozstrzygnąć sprawę ewentualnej potrzeby sporządzenia raportu oddziaływania tej inwestycji na środowisko – mówi wójt Kontraktowicz. – Pozwolenie na jej budowę powinniśmy uzyskać w 2027 roku.

GRZEGORZ SZYDŁOWSKI

STUDENCI MAJĄ MOJE POPARCIE

Jako nauczyciel akademicki UWM w Olsztynie i matka dwójki studiujących dzieci zdecydowanie solidaryzuję się ze studentami UWM, którzy rozpoczęli zbiórkę podpisów pod petycją dotyczącą cen biletów komunikacji miejskiej i opłat za parkowanie w Olsztynie. To inicjatywa Rady Wydziałowej Samorządu Studenckiego Wydziału Prawa i Administracji, podjęta w odpowiedzi na zgłoszenia studentów obciążonych rosnącymi kosztami utrzymania.

Sprawa wynika ze zmian obowiązujących od 1 września. Miasto wprowadziło tańszy bilet Olsztyniaka dla osób spełniających określone warunki, związane między innymi z zamieszkaniem i rozliczaniem podatku dochodowego w Olsztynie. Studenci zachowali 50-procentową ulgę, jednak osoby bez prawa do preferencyjnej taryfy płacą za miesięczny bilet miejski 65 zł zamiast wcześniejszych 50 zł. Ulgowy bilet Olsztyniaka kosztuje 45 zł. Studenci postulują również niższe stawki parkingowe i specjalny abonament studencki. Chodzi im o opłaty uwzględniające ich sytuację finansową.

Popieram te działania. Wielu młodych ludzi jednocześnie studiuje i pracuje, często za minimalne stawki. Część utrzymuje się samodzielnie, ponieważ rodzina nie może już finansować ich nauki. Muszą opłacić mieszkanie, jedzenie, dojazdy i materiały potrzebne do studiowania. W takim budżecie każda złotówka ma znaczenie.

Podwyższanie kosztów i uzależnianie preferencji od wymagań administracyjnych wypycha studentów z Olsztyna. Młody człowiek, który przez kilka lat doświadcza finansowych i proceduralnych utrudnień, może wybrać inne miasto do studiowania albo wyjechać zaraz po uzyskaniu dyplomu. Dostęp do ulg powinien być prosty, a wymagane dokumenty i procedury ograniczone do koniecznego minimum.

Olsztyn wiele zawdzięcza uniwersytetowi i studentom. Tysiące młodych ludzi przyjeżdżają tutaj na trzy, pięć, a często więcej lat. Wynajmują mieszkania, kupują żywność, korzystają z usług i wspierają lokalną gospodarkę. Współtworzą też rozpoznawalność miasta. Dodatkowe wpływy z biletów i parkingów trzeba oceniać również przez pryzmat konsekwencji utraty tych mieszkańców.

Młodzi ludzie są przyszłością naszego społeczeństwa. Potrzebują warunków, które pomogą im zdobyć wykształcenie, wejść w dorosłe życie i znaleźć tutaj swoje miejsce. W interesie Olsztyna, UWM i całego regionu jest to, aby chcieli tu studiować, pracować i pozostać. Region potrzebujący rozwoju ponosi szczególnie wysokie koszty odpływu młodych, wykształconych ludzi. Przyjazne studentom miasto zwiększa swoje szanse na rozwój. Władze Olsztyna powinny potraktować ich petycję poważnie.

ZDZISŁAWA KOBYLIŃSKA

eprasa.pl 9bc5490cf3

STATUETKI BIZNES WARMII I MAZUR PRZYZNANE

W trakcie jubileuszowego, X Kongresu Przyszłości, organizowanego przez „Gazetę Olsztyńską", uhonorowano trzy podmioty gospodarcze z Warmii i Mazur.

Fot. Zbigniew Woźniak

Biznes to nie tylko wyniki, liczby i inwestycje. To przede wszystkim ludzie, ich determinacja, odpowiedzialność oraz gotowość do podejmowania ryzyka. To umiejętność reagowania na zmiany, wykorzystywania nowych możliwości i wyznaczania kierunków, które mogą inspirować innych.

W trakcie jubileuszowego, X Kongresu Przyszłości, organizowanego przez „Gazetę Olsztyńską", przyznano trzy statuetki Biznes Warmii i Mazur. Laureaci udowadniają, że sukces firmy może iść w parze z odpowiedzialnością za pracowników, lokalne otoczenie oraz rozwój regionu.

Pierwsze z wyróżnień trafiło do Citi. Odebrała je Beata Kierońska, dyrektor Citibanku Europe PLC. „Statuetkę Biznes Warmii i Mazur otrzymuje Citi za tworzenie nowoczesnych miejsc pracy oraz rozwijanie w Olsztynie usług o międzynarodowym zasięgu. To wyraz uznania za konsekwentne inwestowanie w ludzi, młode talenty i gospodarczy potencjał regionu" – czytamy w laudacji tej nagrody. Wśród laureatów znalazł się również bank Citi Handlowy. Statuetkę wręczono Tomaszowi Dziurzynskiemu z zarządu Citi Handlowego w Warszawie.

Uhonorowano również Warmińsko-Mazurską Specjalną Strefę Ekonomiczną SA. Nagrodę odebrali prezes zarządu Marcin Tumasz oraz wiceprezesa zarządu dr Marcin Adamczyk. „Warmińsko-Mazurska Specjalna Strefa Ekonomiczna SA łączy biznes, samorządy i inwestorów, wspierając rozwój przedsiębiorczości oraz tworzenie nowych miejsc pracy. To ważny partner firm, które chcą inwestować, rozwijać się i budować gospodarczą przyszłość Warmii i Mazur" – tak swoją decyzję tłumaczy kapituła.

– To dla nas ważne wyróżnienie i potwierdzenie, że działania na rzecz rozwoju przedsiębiorczości, nowych inwestycji, edukacji oraz współpracy w regionie są zauważane i doceniane – podkreśla przedstawiciel władz WMSSE w Olsztynie.

X Kongres Przyszłości potwierdził potencjał Warmii i Mazur jako miejsca spotkań biznesu, nauki, administracji i kultury. A jego największą wartością pozostaje możliwość łączenia ludzi, doświadczeń i pomysłów, które mogą przekładać się na konkretne działania w przyszłości.

GS

eprasa.pl 9bc5490cf3

JAN PAWEŁ II OSTRZEGAŁ POLAKÓW

Czy Polacy zrozumieli przesłanie Jana Pawła II po upadku komunizmu? Profesor Jan Żaryn podczas spotkania w Olsztynie przekonywał, że papieskie ostrzeżenia sprzed 35 lat są dziś wyjątkowo aktualne. Mówił o wolności, sumieniu, wychowaniu i przyszłości Polski.

Nie była to wyłącznie lekcja historii. Spotkanie z prof. Janem Żarynem, zorganizowane w środę, 14 października, w Domu Rzemiosła przy ul. Prostej w Olsztynie, stało się okazją do rozmowy o sprawach, które także dzisiaj wywołują gorące spory: miejscu Kościoła w życiu publicznym, wychowaniu młodzieży, patriotyzmie i granicach wolności.

Gość olsztyńskiego klubu „Polonii Christiana" skoncentrował się na czwartej pielgrzymce Jana Pawła II do Polski w 1991 roku. Przekonywał, że papież przyjechał wówczas nie tylko świętować odzyskanie niepodległości, lecz przede wszystkim przypomnieć Polakom o odpowiedzialności moralnej.

— Czyli że to my musimy odzyskać niepodległość, każdy z nas personalnie — podkreślił historyk.

Profesor przyznał, że przygotowując naukowe opracowanie dotyczące tej pielgrzymki, przeprowadził kwerendę archiwalną, między innymi w dokumentach organizacji katolickich i redakcji czasopism. Jak mówił, odkrył fakty, które zaskoczyły nawet jego, choć wydarzenia z 1991 roku pamięta osobiście.

Fot. SK

Prof. Jan Żaryn podczas spotkania z mieszkańcami Olsztyna, obok Piotr Cezary Lisiecki z Olsztyńskiego Klubu Polonia

Wolność bez wartości?

Zdaniem prof. Żaryna zasadniczy problem polegał na tym, że po upadku komunizmu część polskich elit utożsamiła wolność z odrzuceniem moralnych ograniczeń. Tymczasem Jan Paweł II, odwołując się do Dekalogu, przypominał o konieczności kształtowania sumienia.

— „Musicie od siebie wymagać, nawet gdyby inni od was nie wymagali" — przypomniał profesor słynne papieskie słowa.

Historyk mówił o sporach wokół ochrony życia nienarodzonych, rodziny, przyszłej konstytucji oraz obecności katolików w polityce. Przywoływał postacie Wandy Półtawskiej, Alicji Grześkowiak i senatora Waleriana Piotrowskiego.

W jego ocenie część ówczesnych środowisk opiniotwórczych przedstawiała chrześcijańskie zasady jako zagrożenie dla nowoczesnej demokracji. Była to jedna z głównych tez wykładu, wyraźnie odnosząca się również do współczesnych sporów politycznych i światopoglądowych.

Szkoła i wychowanie

Szczególnie aktualnie zabrzmiała część poświęcona edukacji. Profesor krytycznie ocenił kierunek zmian w polskim szkolnictwie, odnosząc się także do polityki minister edukacji Barbary Nowackiej.

— Kształcenie i wychowanie, czyli nauka i etos, i kręgosłup moralny — wyliczył, wskazując podstawowe zadania szkoły.

Przestrzegał przed sprowadzaniem edukacji przede wszystkim do zapewniania uczniom dobrostanu psychicznego. Jego zdaniem troska o samopoczucie młodych ludzi nie może zastępować stawiania wymagań, przekazywania wiedzy i wychowywania w oparciu o wartości.

— Kto ma, jak nie dorośli, uczyć dzieci i młodzież? Jak nie nauczyciel, nie dom, nie rodzice, nie ksiądz duszpasterz parafialny, to kto? — zapytał retorycznie.

Autorytet i odwaga

Ważnym wątkiem była również odpowiedzialność duchownych i świeckich za obecność chrześcijaństwa w przestrzeni publicznej. Profesor przypomniał postawę polskich biskupów na początku lat 90.

— Oni są odważni. Oni mówią wprost i piszą to, co jest prawdą nauczania Kościoła — powiedział.

Nie zabrakło także krytycznych pytań skierowanych pod adresem współczesnej hierarchii kościelnej.

— Dlaczego uciekacie od bycia autorytetem narodu polskiego? Dlaczego? — zapytał profesor, wskazując na potrzebę jednoznacznego świadectwa.

Organizatorem spotkania był olsztyński klub „Polonii Christiana". Profesor Żaryn przyjechał na zaproszenie Piotra Cezarego Lisieckiego, który przewodniczy oddziałowi. Jest też członkiem Rady Rolnictwa i Obszarów Wiejskich przy Prezydencie RP Karolu Nawrockim, prezesem warmińsko-mazurskich struktur Ruchu Narodowego i jednym z liderów Konfederacji na Warmii i Mazurach.

„Polonia Christiana"

— Olsztyński klub „Polonii Christiana" działa od wielu lat. W tym czasie zorganizowaliśmy wiele wartościowych spotkań, ale wizyta prof. Jana Żaryna jest dla nas jednym z ważniejszych wydarzeń w tym roku. To człowiek o niezwykłym autorytecie, ogromnej wiedzy historycznej i wyjątkowej umiejętności łączenia wydarzeń z przeszłości z problemami współczesnej Polski — powiedział „Gazecie Olsztyńskiej" Piotr Cezary Lisiecki.

JAN BERDYCKI

Profesor Jan Żaryn jest historykiem, profesorem nauk humanistycznych, byłym senatorem RP, autorem licznych publikacji i byłym dyrektorem Instytutu Dziedzictwa Myśli Narodowej.

ŚMIERĆ 17-LATKI Z OLSZTYNA. PROKURATURA WSZCZĘŁA ŚLEDZTWO

Prokuratura rozpoczęła śledztwo w sprawie 17-latki, której ciało znaleziono na terenie internatu jednej ze szkół w Olsztynie. Do tragedii doszło 8 października.

Prokuratura Rejonowa Olsztyn-Południe w Olsztynie bada okoliczności śmierci nastolatki, której zwłoki odkryto w ubiegły czwartek w pokoju internatu jednej z olsztyńskich szkół.

– Z dotychczasowych ustaleń wynika, iż 8 października 2026 r. w godzinach porannych wychowawczyni internatu ujawniła w jednym z pomieszczeń mieszkalnych ciało 17-letniej uczennicy. Pokrzywdzona od września 2026 r. zajmowała w internacie jednoosobowy pokój – poinformował Daniel Brodowski, rzecznik prasowy Prokuratury Okręgowej w Olsztynie.

Na miejscu zdarzenia przeprowadzono czynności procesowe pod nadzorem prokuratora. Zabezpieczono ślady i dowody, które zostaną przeanalizowane.

Ciało nastolatki poddano sekcji, jednak nie pozwoliła ona ustalić, co było bezpośrednią przyczyną śmierci. Nie dostarczyła zarazem dowodów mogących wskazywać, że do zgonu przyczyniły się osoby trzecie. Prokurator zlecił przeprowadzenie dalszych badań, w tym m.in. toksykologicznych.

Śledztwo jest w toku. Trwają przesłuchania świadków. Prokuratura oczekuje również na opinie powołanych biegłych.

ZMIANY NA TRASIE Z OLSZTYNA W KIERUNKU WARSZAWY

Drogowcy udrożniają częściowo wylot z miasta w kierunku Warszawy. Kierowcy pojadą ul. Nad Łyną.

Prace na drodze wylotowej z Olsztyna rozpoczęły się wiosną 2025 roku. Na tym odcinku docelowo będą po dwa pasy ruchu w każdym kierunku. Dojdzie do tego nowy wiadukt, przejście dla zwierząt oraz rondo tuż po wyjeździe z miasta. To także nowe ścieżki pieszo-rowerowe. Prowadzone prace spowodowały poważne utrudnienia w ruchu. Kierowcy z uwagą śledzą tempo prowadzonych tam robót. Objazdy wyznaczono przez tzw. drogi wyższego rzędu (niegminne), a główny prowadzi przez obwodnicę Olsztyna (na wysokości Tomaszkowa) w kierunku Kudyp. Skrzyżowanie ze zjazdem do Bartąga jest dostępne tylko dla służb oraz komunikacji publicznej. Niedługo to się zmieni.

„17 października 2026 roku planowane jest wprowadzenie czasowej organizacji ruchu dopuszczającej ruch samochodów do 3,5 tony w obu kierunkach na trasie Olsztyn (Al. Warszawska) – Bartąg (ul. Nad Łyną)" – informuje Zarząd Dróg Wojewódzkich, odpowiedzialny za przebudowę wylotu z Olsztyna.

Zmiany umożliwią ruch samochodów o masie do 3,5 tony w obu kierunkach. 19 października pojedziemy ze zmienioną organizacją i nastąpi pełne uruchomienie ruchu.

To nie oznacza jeszcze otwarcia całej trasy w kierunku Tomaszkowa. Jak zapowiadają wojewódzcy drogowcy, jeśli nie wystąpią nieprzewidziane przeszkody, przejazd będzie możliwy jeszcze w listopadzie.

Wartość całej inwestycji to ponad 124 miliony złotych. Zarząd Województwa Warmińsko-Mazurskiego zdecydował o przeznaczeniu ponad 95 milionów złotych z programu regionalnego „Fundusze Europejskie dla Warmii i Mazur 2021-2027".

Swój odcinek Al. Warszawskiej remontuje Zarząd Dróg, Zieleni i Transportu. Prace prowadzone są na obydwu pasach w kierunku Olsztynka od skrzyżowania Al. Warszawskiej z ul. Tuwima. Niestety powodują one utrudnienia w ruchu. Ich zakończenie ma nastąpić pod koniec października. **GS**

eprasa.pl 9bc5490cf3

ZASNĄŁ ZA KIEROWNICĄ, AUTO STANĘŁO W PŁOMIENIACH

Samochód, który po uderzeniu w drzewo stanął w płomieniach, kierowca poszukiwany przez sąd oraz nietrzeźwy rowerzysta. To tylko część zdarzeń, którymi w środę, 14 października, zajmowali się policjanci z powiatu iławskiego. Funkcjonariusze przypominają o zachowaniu ostrożności i przestrzeganiu przepisów ruchu drogowego.

Do najpoważniejszego zdarzenia doszło kilka minut przed godziną 4 rano. Jak ustalili policjanci, 68-letni kierowca zasnął za kierownicą, w wyniku czego stracił panowanie nad samochodem i uderzył w przydrożne drzewo. Po zderzeniu pojazd zaczął się palić. Zarówno kierowca, jak i podróżująca z nim pasażerka odnieśli obrażenia i zostali przewiezieni do szpitala.

Tego samego dnia, przed godziną 11, policjanci interweniowali w Zalewie. Ich uwagę zwrócił 30-letni kierowca Audi, który na oczach funkcjonariuszy celowo wprowadził samochód w poślizg. Mieszkaniec gminy Zalewo został ukarany mandatem w wysokości 1500 złotych, a na jego konto trafiło 10 punktów karnych.

Kolejna interwencja miała miejsce na terenie gminy Kisielice. Podczas kontroli 58-letniego rowerzysty policjanci sprawdzili jego stan trzeźwości. Badanie wykazało 0,8 promila alkoholu w organizmie. Za jazdę rowerem w stanie nietrzeźwości mężczyzna otrzymał mandat w wysokości 2500 złotych.

Do nietypowej sytuacji doszło również po godzinie 21 na jednej z ulic Lubawy. Funkcjonariusze zatrzymali do kontroli 26-letniego kierowcę Audi, który przekroczył dopuszczalną prędkość w obszarze zabudowanym. W trakcie czynności okazało się, że mężczyzna miał 0,4 promila alkoholu w organizmie. Na tym jednak lista problemów kierowcy się nie skończyła.

Po sprawdzeniu jego danych w policyjnych systemach wyszło na jaw, że 26-latek jest poszukiwany przez Sąd Okręgowy w Elblągu. Mężczyzna został zatrzymany i ma zostać przewieziony do zakładu karnego, gdzie spędzi dwa lata.

Policyjne statystyki pokazują skalę zagrożeń na drogach powiatu iławskiego. Od początku 2026 roku do 31 sierpnia odnotowano 627 zdarzeń drogowych, w tym 40 wypadków. Zginęło w nich pięć osób, a 54 zostały ranne.

Funkcjonariusze wskazują, że do najczęstszych przyczyn zdarzeń drogowych należą nadmierna prędkość, niezachowanie bezpiecznej odległości między pojazdami, nieprawidłowe wymijanie oraz zmęczenie kierowców. Przypominają, że chwila nieuwagi lub lekceważenie przepisów może prowadzić do poważnych konsekwencji. **OPRAC.AL**

UDERZYŁ W DRZEWO I DACHOWAŁ

Do zdarzenia doszło na trasie Gąsiorowo Olsztyneckie- Pawłowo (gm. Olsztynek). Według wstępnych ustaleń kierujący Hyundaiem zjechał z drogi, uderzył w przydrożne drzewo, a następnie dachował. Mężczyzna po zdarzeniu wydostał się z pojazdu i próbował oddalić się z miejsca zdarzenia. Nic dziwnego, ponieważ badanie na zawartość alkoholu w organizmie 48- latka wykazało ponad 1,5 promila. Na szczęście kierowca nie odniósł poważnych obrażeń. Podróżował sam. Za spowodowanie zdarzenia drogowego oraz kierowanie pojazdem w stanie nietrzeźwości odpowie przed sądem. **KMP**

WŁAMAŁ SIĘ DO PIWNICY I UKRADŁ ROWER

Działdowscy kryminalni zatrzymali 27-letniego mężczyznę podejrzanego o włamanie do piwnicy i kradzież przedmiotów należących do 70-letniego mieszkańca miasta. Wartość strat oszacowano na 1000 złotych. Policjanci odzyskali skradzione rzeczy, a zatrzymanemu grozi do pięciu lat pozbawienia wolności.

Do włamania doszło w nocy z 13 na 14 października na jednym z osiedli mieszkaniowych w Działdowie. Sprawca zerwał kłódkę zabezpieczającą drzwi do pomieszczenia piwnicznego, a następnie dostał się do środka. Jego łupem padły między innymi rower, kask oraz inne drobne przedmioty. Właścicielem skradzionego mienia był 70-letni mieszkaniec Działdowa, który oszacował poniesione straty na 1000 złotych.

Po otrzymaniu zgłoszenia funkcjonariusze rozpoczęli czynności zmierzające do ustalenia sprawcy. Działania policjantów wydziału kryminalnego przyniosły szybki rezultat. Jeszcze w środę, 14 października, zatrzymali 27-letniego mieszkańca powiatu mławskiego, podejrzewanego o dokonanie włamania. Mężczyzna został osadzony w pomieszczeniu dla osób zatrzymanych w celu wyjaśnienia okoliczności zdarzenia. Policjanci odzyskali również wszystkie skradzione przedmioty i przekazali je prawowitemu właścicielowi. 27-latek usłyszał zarzut kradzieży z włamaniem, zakwalifikowanej jako wypadek mniejszej wagi. Zgodnie z obowiązującymi przepisami grozi mu kara do pięciu lat pozbawienia wolności. **OPRAC. AL**

WIELKA AKCJA POLICJI NA WARMII I MAZURACH. ZATRZYMANO 96 OSÓB

Ponad tysiąc funkcjonariuszy, około 1500 sprawdzonych adresów i 96 zatrzymanych osób. To bilans dwudniowej akcji „Poszukiwany", przeprowadzonej 12 i 13 października na Warmii i Mazurach. Policjanci zatrzymywali osoby ukrywające się przed wymiarem sprawiedliwości, poszukiwane listami gończymi oraz cudzoziemców przebywających w Polsce nielegalnie. Akcja pod kryptonimem „Poszukiwany" została przeprowadzona na terenie całego kraju, a jej koordynacją zajmowało się Biuro Kryminalne Komendy Głównej Policji. Na Warmii i Mazurach w działaniach uczestniczyło 1070 funkcjonariuszy. Mundurowi sprawdzali mieszkania, posesje i inne miejsca, w których mogły przebywać osoby poszukiwane przez organy ścigania i wymiar sprawiedliwości. W ciągu dwóch dni policjanci skontrolowali około 1500 adresów. Efektem działań było zatrzymanie 96 osób. Wśród nich 64 były poszukiwane na podstawie nakazów doprowadzenia do aresztów śledczych lub zakładów karnych, a 14 na podstawie listów gończych. Kolejnych 14 osób objętych było poszukiwaniami w celu ustalenia miejsca pobytu. Cztery osoby zatrzymano w związku z nielegalnym pobytem na terytorium Polski.

Wśród zatrzymanych znalazł się mężczyzna poszukiwany za uchylanie się od obowiązku alimentacyjnego. Zgodnie z wydanym nakazem ma odbyć karę 298 dni pozbawienia wolności. Podczas działań zatrzymano również 25-letniego obywatela Kolumbii, którego pobyt w Polsce okazał się nielegalny. Mężczyzna został przekazany funkcjonariuszom Straży Granicznej.

Październikowa operacja była trzecią tego rodzaju akcją przeprowadzoną w Polsce w 2026 roku. W skali kraju podczas ostatnich działań zatrzymano blisko 2000 osób, w tym 161 cudzoziemców. Łączny bilans trzech tegorocznych operacji to 5713 zatrzymanych, wśród których znalazło się 477 cudzoziemców. Działania miały na celu zatrzymanie osób unikających wykonania orzeczonych kar oraz ustalenie miejsca pobytu osób poszukiwanych. Policjanci współpracowali również z funkcjonariuszami Straży Granicznej w zakresie ujawniania cudzoziemców przebywających na terytorium Polski niezgodnie z przepisami. **OPRAC.AL**

eprasa.pl 9bc5490cf3

PONAD 800 FLAKONÓW MA ZOSTAĆ ZWRÓCONYCH

W sierpniu 2025 r. KAS informowała o 845 „podrabianych perfumach" zarekwirowanych na targowisku w powiecie ostródzkim. Z dokumentów prokuratury wynika, że postępowanie umorzono, a cały towar nakazano zwrócić osobie, której go zabrano.
Wracamy do sprawy, o której „Gazeta Olsztyńska" informowała w sierpniu ubiegłego roku. Wówczas, opierając się na oficjalnym komunikacie Krajowej Administracji Skarbowej, podaliśmy, że funkcjonariusze Służby Celno-Skarbowej przejęli na targowisku w powiecie ostródzkim setki podrabianych perfum.
Po naszej publikacji sprawa miała swój dalszy ciąg. Teraz do redakcji trafiły dokumenty z Prokuratury Rejonowej w Ostródzie pokazujące jej ostateczny, karnoprocesowy finał.

Postępowanie zostało umorzone
Z postanowienia Prokuratury Rejonowej w Ostródzie wynika, że postępowanie przeciwko Walentynowi P., prowadzone w związku z podejrzeniem przestępstwa z art. 305 ust. 1 i 3 ustawy Prawo własności przemysłowej, zostało umorzone 26 marca 2026 roku.
Podstawą decyzji był art. 17 § 1 pkt 2 Kodeksu postępowania karnego. Przepis ten stosuje się wtedy, gdy czyn nie zawiera znamion czynu zabronionego albo ustawa stanowi, że sprawca nie popełnia przestępstwa.
Nie jest to więc wyrok uniewinniający — sprawa nie znalazła się na takim etapie. Jest to jednak prawomocne procesowe zakończenie postępowania prowadzonego przeciwko temu mężczyźnie.

845 sztuk do zwrotu
Kolejne postanowienie zostało wydane 4 września 2026 roku. Dotyczy ono dowodów rzeczowych zabezpieczonych podczas wcześniejszych czynności. Prokuratura zdecydowała, że perfumy przechowywane w magazynie depozytowym Oddziału Celnego w Iławie mają zostać zwrócone osobie, której zostały zabrane. Lista obejmuje dokładnie 845 sztuk.
W dokumencie wymieniono 25 grup produktów, m.in. perfumy łudząco podobne do produktów Yves Saint Laurent, Giorgio Armani, Coco Chanel, Dior, Hugo Boss, Calvin Klein, Paco Rabanne, Dolce & Gabbana, Versace, Valentino, Prada, Carolina Herrera, Jean Paul Gaultier czy Givenchy.
Istotne jest również użyte przez prokuraturę określenie. W postanowieniu nie napisano o „podrobionych perfumach", lecz o perfumach „łudząco podobnych" do produktów poszczególnych marek.

Komu rzeczywiście grozi pięć lat?
W pierwszej informacji KAS pojawiła się również informacja o możliwości kary nawet pięciu lat pozbawienia wolności. Warto ją doprecyzować. Artykuł 305 Prawa własności przemysłowej penalizuje m.in. wprowadzanie do obrotu towarów oznaczonych podrobionym lub bezprawnie użytym zarejestrowanym znakiem towarowym. Za podstawowy typ tego przestępstwa maksymalna kara wynosi dwa lata pozbawienia wolności.
Do pięciu lat więzienia zagrożony jest kwalifikowany przypadek, gdy sprawca uczynił sobie z takiego przestępstwa stałe źródło dochodu albo czyn dotyczy towaru o znacznej wartości. Nie oznacza to natomiast, że klientowi, który kupił perfumy na targowisku na własny użytek, tylko z powodu samego zakupu automatycznie grozi pięć lat więzienia.
Mężczyzna, którego dotyczyła sprawa, zwrócił się do naszej redakcji, wskazując, że wcześniejsza publikacja wpłynęła negatywnie na jego relacje z klientami. Po otrzymaniu dokumentów przedstawiamy więc pełny, aktualny stan postępowania.

JAN BERDYCKI

Fot. Materiały prasowe/Żegluga Ostródzko-Elbląska

KANAŁ ELBLĄSKI JEDNYM Z CUDÓW POLSKI 2026!

Kanał Elbląski, nasza atrakcja turystyczna i zabytek hydrotechniki, został wybrany jednym z 16 cudów Polski w plebiscycie „National Geographic Traveler".

Przez ponad miesiąc czytelnicy „National Geographic" oddali ponad 220 tysięcy głosów na 48 nominowanych miejsc. W każdym z województw wytypowane zostały trzy. Na Warmii i Mazurach były to Łynostrada, jezioro Jeziorak i Kanał Elbląski.

Wybór nie był łatwy, bo każdy z kandydatów z 16 województw przyciągał zupełnie czymś innym. W rywalizacji brały udział m.in. przyrodnicze szlaki, wielowiekowe zabytki oraz interaktywne, przyciągające ekspozycjami muzea.

— Ta szesnastka świetnie pokazuje, jak różnorodny i pełen niespodzianek jest nasz kraj. Mamy tu niezwykłą przyrodę, fascynującą historię, wyjątkową architekturę. To miejsca, które zdecydowanie zasługują na to, by wpisać je na swoją podróżniczą mapę. Zachęcam wszystkich: ruszajcie w Polskę, odkrywajcie ją na nowo i zbaczajcie z utartych szlaków. Bo nie trzeba jechać na drugi koniec świata, żeby przeżyć wyjątkową przygodę. I jak zawsze powtarzam: Polska jest najpiękniejsza! – apeluje Michał Cessanis, redaktor prowadzący „National Geographic Traveler" i ambasador plebiscytu Cuda Polski.

Gotowa lista do zwiedzania

Tegoroczna edycja Cudów Polski „National Geographic Traveler" po raz kolejny udowodniła, jak wielki potencjał turystyczny drzemie w obiektach niezaliczających się do najbardziej znanych atrakcji naszego kraju.— Największym sukcesem tej inicjatywy jest dla mnie to, że potrafimy połączyć ogólnopolski zasięg „National Geographic" z autentycznym zaangażowaniem mieszkańców, samorządów i lokalnych pasjonatów. Wierzę, że tegoroczni zwycięzcy, podobnie jak wszyscy nominowani, zyskają dzięki plebiscytowi nowych odkrywców, a dla wielu podróżników nasza lista stanie się inspiracją do poznawania Polski poza utartymi szlakami – mówi Łukasz Załuski, redaktor naczelny „National Geographic Polska".

Atrakcyjny od ponad 150 lat

Cały system Kanału Elbląskiego wraz z odgałęzieniami ma ponad 150 kilometrów długości, a główna trasa wodna między Ostródą a Elblągiem liczy około 80-84 kilometrów. Łączy Jezioro Drwęckie w Ostródzie z jeziorem Druzno i portem w Elblągu, przechodząc przez Miłomłyn, który jest węzłem hydrotechnicznym. Stąd statki płyną też odnogą kanału na Jeziorak. Najsłynniejszy odcinek z pięcioma historycznymi pochylniami: Buczyniec, Kąty, Oleśnica, Jelenie i Całuny pozwala statkom pokonywać różnicę poziomów wody za pomocą specjalnych wózków poruszających się po suchym lądzie. Stąd słynne stwierdzenie, że „statki pływają po trawie". Na trasie znajduje się kilka śluz, m.in. w Miłomłynie, Zielonce i Ostródzie, oraz płynie się przez malownicze jeziora, takie jak Ilińsk, Ruda Woda, Sambród czy wspomniane Druzno.

eprasa.pl 9bc5490cf3

Polacy kochają wodę

Przedstawiciele Wód Polskich zauważyli, że aż pięć miejsc związanych z wodą znalazło się w gronie laureatów plebiscytu Cuda Polski 2026. Wyróżniono Mysią Wieżę i jezioro Gopło w Kruszwicy, Pojezierze Suwalskie i jezioro Hańcza, rzekę Nida w Świętokrzyskiem, Krainę 100 Jezior w Wielkopolsce i właśnie Kanał Elbląski. To wyraźny sygnał, że polskie rzeki, jeziora i kanały należą dziś do najbardziej cenionych atrakcji turystycznych kraju, a wypoczynek nad wodą oraz odkrywanie wodnych krajobrazów niezmiennie cieszą się dużą popularnością.

– Fakt, że aż pięć lokalizacji związanych z wodą znalazło się w gronie laureatów plebiscytu Cuda Polski 2026, pokazuje, jak dużą wartość dla mieszkańców i turystów mają polskie rzeki, jeziora oraz obiekty hydrotechniczne. To nie tylko piękne miejsca wypoczynku, ale również ważna część naszego dziedzictwa przyrodniczego i kulturowego. Cieszy nas, że internauci docenili lokalizacje, którymi na co dzień opiekują się Wody Polskie, dbając o ich zachowanie dla obecnych i przyszłych pokoleń – podkreśla Mateusz Balcerowicz, prezes Wód Polskich. **BCL**

WYNIKI PLEBISCYTU CUDA POLSKI 2026

Dolnośląskie – arboretum w Wojsławicach
Kujawsko-pomorskie – Mysia Wieża i jezioro Gopło w Kruszwicy
Lubelskie – Kraszczady
Lubuskie – gród Santok
Łódzkie – Aflopark w Pabianicach
Małopolskie – Krynica-Zdrój
Mazowieckie – Otwock i świdermajer
Opolskie – zamek książęcy w Niemodlinie
Podkarpackie – kościół w Haczowie
Podlaskie – Pojezierze Suwalskie i jezioro Hańcza
Pomorskie – Kalwaria Wejherowska
Śląskie – Szlak Orlich Gniazd
Świętokrzyskie – rzeka Nida
Warmińsko-Mazurskie – Kanał Elbląski
Wielkopolskie – Kraina 100 Jezior
Zachodniopomorskie – Chłopy

PRZYSZŁOŚĆ OSTRÓDY MA BYĆ ZIELONO-NIEBIESKA

Zmiany klimatu stawiają coraz więcej wyzwań przed władzami miast i gmin. Trzeba działać już dziś, żeby uniknąć problemów w przyszłości. Ostróda zrealizuje projekt, który pozwoli mądrze gospodarować wodą i wykorzystać zieleń jako naturalnego sprzymierzeńca.

Projekt będzie kosztował prawie 11 milionów złotych, z czego unijne dofinansowanie to ponad 9 milionów złotych. Poinformował o nim burmistrz Rafał Dąbrowski. Projekt zakłada realizację działań, które pomogą Ostródzie lepiej radzić sobie ze skutkami zmian klimatu, zwłaszcza intensywnymi opadami deszczu, nadmiarem wód opadowych albo okresami suszy.

Fot. Andrzej Sprzaczak

Jakie działania przewiduje projekt?

Pierwsze to rozwój systemów retencji i zagospodarowania deszczówki. W różnych częściach miasta powstaną obiekty pozwalające przechwytywać, zatrzymywać i bezpiecznie odprowadzać wodę opadową. Zaplanowano m.in. niecki retencyjne, ogrody deszczowe, muldy chłonne i rozwiązania wspierające infiltrację wody do gruntu. Dzięki temu mniej wody będzie spływać do kanalizacji, a więcej zasili środowisko naturalne.

Kolejne to zielono-niebieska infrastruktura w przestrzeni miejskiej. Projekt wykorzysta rozwiązania oparte na naturze, łączące zieleń z gospodarowaniem wodą. Istotną rolę odegrają odpowiednio dobrane nasadzenia, powierzchnie biologicznie czynne oraz roślinność pomagająca zatrzymywać wodę i poprawiać lokalny mikroklimat.

Inne działania mają ograniczyć skutki ulewnych deszczy. Zastosowane rozwiązania mają pomóc w ograniczaniu lokalnych podtopień oraz odciążyć system kanalizacji deszczowej podczas intensywnych opadów. Woda będzie mogła być czasowo magazynowana, a następnie stopniowo wsiąkać w grunt lub być odprowadzana w kontrolowany sposób.

W projekcie przewidziano rozwiązania inspirowane funkcjonowaniem naturalnych ekosystemów. Roślinność, odpowiednio ukształtowany teren i przepuszczalne podłoża będą wspierać oczyszczanie, retencjonowanie i wsiąkanie wód opadowych, a także poprawiać warunki wegetacyjne miejskiej przyrody.

Gdzie będzie realizowany?

Projekt obejmuje trzy powiązane ze sobą miejsca na terenie Ostródy. Retencja krajobrazowa i ekosystemowa w Parku Drwęckim to działania wspierające naturalne magazynowanie wody i funkcjonowanie lokalnych ekosystemów. Co ważne, Park Drwęcki wzbogaci się także o wyniesione ścieżki oparte na rozwiązaniach korzystnych dla środowiska oraz sporo małej infrastruktury. Stanie się też miejscem, które będzie pokazywało, jak ważne są dla naszych ekosystemów podmokłe tereny czy bagna oraz ich fauna i flora. Będzie to kolejny świetny, bezpieczny i naturalny punkt do spacerów, spotkań i rekreacji. Kolejne miejsce to teren przy Urzędzie Miejskim w Ostródzie, gdzie celem prac będzie zagospodarowanie wód opadowych dzięki zastosowaniu rozwiązań retencyjnych. Z kolei zielona infrastruktura retencyjno-biofiltracyjna pojawi się przy ul. Chrobrego, aby posłużyć do zatrzymywania i filtrowania wód opadowych.

Dlaczego to takie ważne?

Zmiany klimatu oznaczają dla miast zarówno gwałtowne opady, jak i coraz dłuższe okresy bez deszczu. Dlatego tak istotne jest mądre gospodarowanie wodą, zwiększanie przepuszczalnych powierzchni i wykorzystywanie zieleni jako naturalnego sprzymierzeńca.

— To inwestycja nie tylko w infrastrukturę, ale również w jakość życia mieszkańców, ochronę środowiska i przyszłość naszego miasta. Ostróda inwestuje więc już dziś w rozwiązania, które na długie lata pomogą zatrzymywać wodę, chronić przyrodę i budować miasto bardziej odporne na zmiany klimatu. Wielkie dzięki dla wszystkich zaangażowanych w sukces tego projektu! To bardzo ważna informacja również dla mieszkańców okolic Parku Drwęckiego, którzy od lat borykają się z problemami zalewania ich posesji. Projekt będziemy realizować stopniowo w latach 2027-2028. To ważny krok w kierunku nowoczesnej, zielonej i bezpiecznej Ostródy — poinformował Rafał Dąbrowski, burmistrz Ostródy.

I dodał, że blisko 10 milionów złotych to jedno z najwyższych jednostkowych dofinansowań ze środków zewnętrznych w historii Ostródy.

Szczegóły finansowania: miasto pozyskało 9 193 502,87 złotego dofinansowania na realizację projektu „Zwiększenie odporności miasta Ostróda na zmiany klimatu poprzez rozwój systemów retencji i zielono-niebieskiej infrastruktury". Całkowita wartość projektu: 10 815 885,77 złotego. Dofinansowanie: 9 193 502,87 złotego (85 procent). Źródło finansowania: „Fundusze Europejskie dla Polski Wschodniej 2021-2027".

eprasa.pl 9bc5490cf3

KRZYŻÓWKA z HASŁEM

Litery z pól ponumerowanych od 1 do 21 utworzą rozwiązanie niniejszej krzyżówki

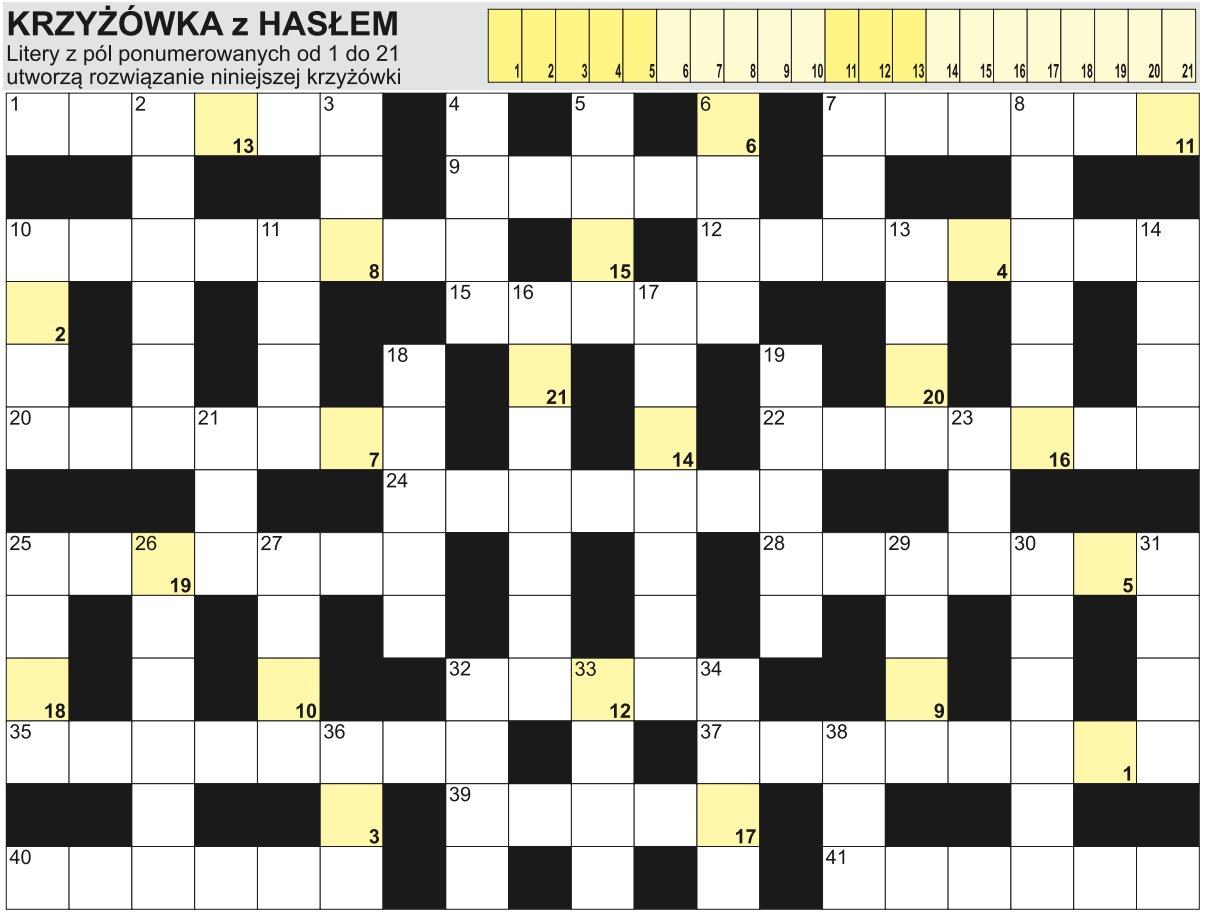

POZIOMO: 1) ryś iberyjski krócej; 7) ukochana Robin Hooda; 9) góry z Morskim Okiem; 10) mniejsza od truskawki; 12) mniejszy od laptopa; 15) rzeka w Poznaniu; 20) Dalton, grał Jamesa Bonda; 22) używany w lekkoatletyce do rzutów; 24) specjalista od roślin; 25) ryba nazywana chamsą; 28) stolica Warmii i Mazur; 32) ojczyzna Odyseusza; 35) rodzinne miasto Kuby Wojewódzkiego; 37) w niej herbata lub kawa; 39) wiosną na wierzbie; 40) śniadaniowy lub śniegowy; 41) miałki tytoń do kichania. **PIONOWO:** 2) czasowe zawieszenie broni; 3) Stanisław, napisał "Obłok Magellana"; 4) kolanowy z rzepką; 5) kierownica statku; 6) pierwiastek Sn; 7) kończy partię szachów; 8) wynik dzielenia; 10) ciemieniowy lub mięsa; 11) kwaśna przyprawa; 13) urodził się w nim Heraklit; 14) wigilijna ryba; 16) fioletowy minerał; 17) policjant udający cywila; 18) był nim św. Piotr Apostoł; 19) owoc dostarczający koprę; 21) Shatterhand, przyjaciel Winnetou; 23) Cs dla chemika; 25) potocznie napad na bank; 26) azjatycka taksówka rowerowa; 27) Pound, amerykański poeta; 29) stolica Korei Południowej; 30) tłuszczowa lub łączna; 31) niedorośl krzewinkowa inaczej; 32) polska kawa zbożowa; 33) części sztuki teatralnej; 34) mała Joanna; 36) obawa, niepokój; 38) zawodowo ścinał głowy.

JOLKA z HASŁEM

Wyrazy z kolorowych bloków czytane rzędami, utworzą hasło:

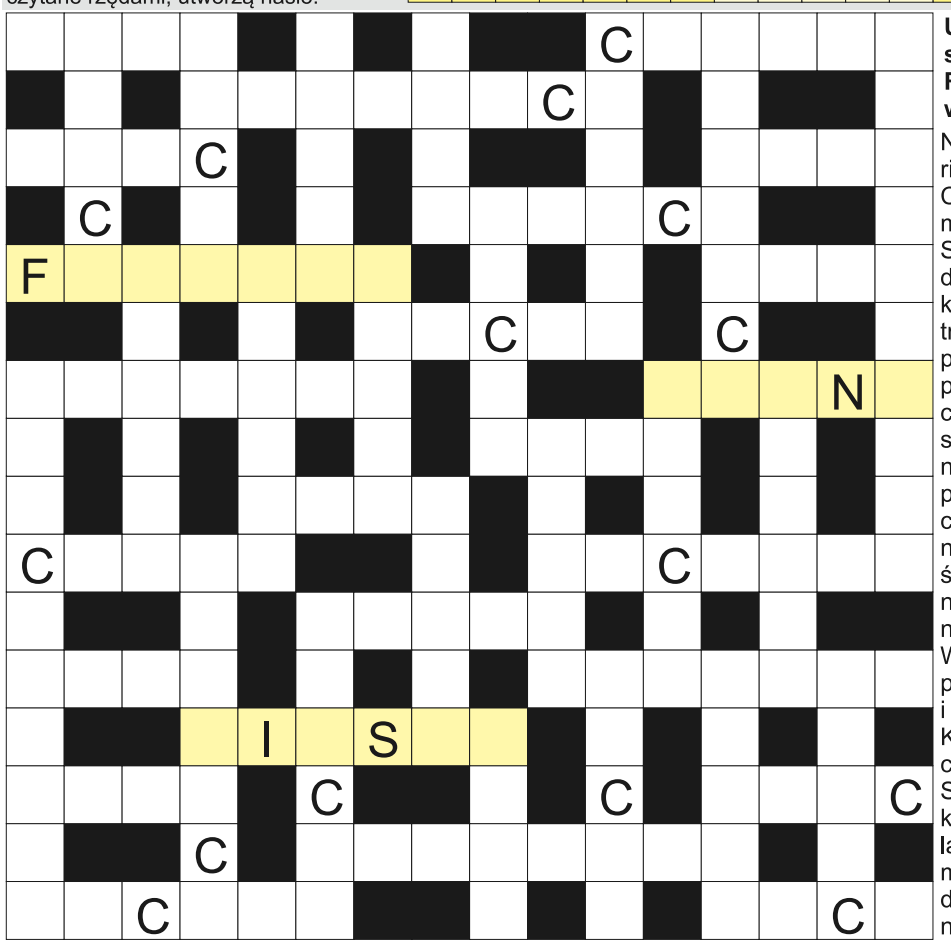

Ujawniliśmy samogłoski "C". Miejsce wpisu haseł do odgadnięcia. Rozwiązaniem jest hasło z kolorowych bloków - czytanych od góry.

Niejedna w bucie; dla botanika Hesperis; Truman, napisał "Harfę traw"; ... i Clyde, gangsterska para; rzymski bóg miłości, kupidyn; wiedeński taniec Straussa; człowiek mówiący nieprawdę; pobiera rentę; w parze ze strzykawką; Leonid, były prezydent Ukrainy; trzyma spodnie; potocznie o ośle; papiery do kupienia na giełdzie; zawody piłkarskie krócej; trzecia zmiana inaczej; plansza reklamowa na płocie; nie sucho; telewizja ojca Rydzyka; jednostka częstotliwości, Hz; Tokarczuk, polska pisarka; ochrona, eskorta potocznie; El, słynny malarz hiszpański; lany przez klucz w Andrzejki; element śmigła samolotu; synowie córki; ptak na amerykańskie Święto Dziękczynienia; okrętowy to kuk; stolica Timoru Wschodniego; Irena dla najbliższych; posągi z kamienia lub drewna; z sobotą i niedzielą; sądowa powieść Franza Kafki; kołderka dla niemowlęcia; jaszczurki jak węże; siódma planeta od Słońca; otworzył puszkę Pandory; nauka z pierwiastkami; stolica Togo; Izabela z "Lalki" Prusa; wieżowiec do chmur; maszyna do prasowania asfaltu; posiadane dobra, majątek; Adam, autor sonetów "Nad głębiami".

Sprawdź się w SUDOKU: wypełnij diagram 9×9 w taki sposób, aby w każdym wierszu, w każdej kolumnie i w każdym z dziewięciu pogrubionych kwadratów 3×3 znalazło się po jednej cyfrze od 1 do 9:

	1		6			3		
	2	7					6	
	8	3			4	1		7
		1			5	9	2	6
	4		7	2		8		1
2	5		8		1	4		3
	3	2	4		9			
5		8	1	6				
	6				8			9

9							3	1
	6	1	9	3	8		5	4
3	5	2	4		6		8	7
		5		7	3	4		
2							6	
			6		1	5	9	
	7	6					4	
4	2			6	9			
			7			3		

WYKREŚLANKA: poniżej ukryliśmy 20 nazw rzek Europy. Wykreśl wszystkie od góry do dołu, od lewej do prawej i na ukos: Wisła, Dunaj, Morawa, Fulda, Glomma, Hawela, Izera, Loara, Wełtawa, Łaba, Marna, Niemen, Mozela, Ruhra, Rodan, Sekwana, Tamiza, Tyber, Wardar, Adyga.

S	T	A	J	N	G	W	O	D	A
O	H	M	A	L	I	N	Y	P	G
K	W	Ł	O	S	I	E	W	C	Y
A	U	M	Ł	H	C	U	M	Y	D
B	M	A	S	Ł	A	F	O	E	A
A	I	D	Ł	E	U	W	Z	A	N
L	M	Y	A	L	K	R	E	D	O
I	O	G	D	N	I	W	L	L	S
S	R	A	B	A	R	Z	A	W	A
T	A	B	R	O	H	R	E	N	G
A	W	Ł	D	A	U	Ł	T	R	A
M	A	A	C	H	T	A	Ł	D	A
I	N	B	R	A	Z	Y	U	N	P
Z	Ł	A	W	D	Ł	N	B	O	R
A	M	A	R	N	A	S	Ł	E	B
Ł	E	M	A	J	O	R	U	H	R

eprasa.pl 9bc5490cf3

PLEBISCYT

Tu aż kipi! Nie w garnkach, ale od dobrej, życzliwej energii

(ka)

Choć koła gospodyń wiejskich kojarzą nam się przede wszystkim z gotowaniem i festynami, ich największą siłą są ludzie. Tacy, którzy lubią swoje towarzystwo, potrafią się wspierać i mają wiele dobrych powodów, żeby się spotkać.

Na spotkaniach kół gospodyń wiejskich bywa gwarno, wesoło. Są rozmowy, żarty, nowe pomysły, ale też zwykła przyjemność z bycia razem.

Jedni znają się od lat, inni się poznają. Są wśród nich osoby w różnym wieku, o różnych charakterach, zainteresowaniach i doświadczeniach. Ale to właśnie ta różnorodność sprawia, że nie brakuje tematów do rozmów, okazji do wspólnego śmiechu ani pomysłów, które potem rozruszają wioskę. - W plebiscycie Mistrzowie Agro 2026 biorą udział oczywiście również koła gospodyń wiejskich, nie mogło być inaczej. I dziś właśnie je przedstawiamy - mówi dziennikarka Katarzyna Adamczyk. Przygotowania do wydarzeń, pielęgnowanie lokalnych tradycji, organizowanie spotkań czy angażowanie się w życie miejscowości to ważna część działalności KGW, ale równie ważne jak efekty tych działań są relacje, które przy okazji powstają - i właśnie je chcieliśmy dziś pokazać.

Kurki z Klasą - pasja, energia i chęć pomagania. Pokazują, jak budować lokalną społeczność

To koło gospodyń wiejskich to grupa ludzi, których połączyła pasja do działania, miłość do miejscowości i przekonanie, że razem mogą zrobić naprawdę wiele.

KGW Kurki z Klasą (gmina Działdowo) tworzą kobiety i mężczyźni, różne charaktery i różne pomysły, ale jeden wspólny cel: tworzyć, integrować, pomagać i działać dla lokalnej społeczności. Łączą tradycję z nowoczesnością, pielęgnują lokalne zwyczaje, smaki i dziedzictwo, a jednocześnie chętnie podejmują nowe wyzwania.

Organizują też wydarzenia, spotkania, akcje charytatywne i inicjatywy, które sprawiają, że mieszkańcy mogą być razem, dobrze się bawić i czuć, że tworzą jedną społeczność. Nie brakuje im pomysłów, energii, poczucia humoru i, co najważniejsze, ludzi, na których zawsze można liczyć.

„Bo siła naszego koła tkwi właśnie w tym, że każdy z nas wnosi coś wyjątkowego. Razem potrafimy zamienić pomysł w działanie, a zwykłe spotkanie w piękne wspomnienie. Jesteśmy zespołem, który pokazuje, że wiek, płeć czy różne charaktery nie mają znaczenia, kiedy łączy nas wspólny cel i chęć robienia czegoś dobrego" - dowiadujemy się.

Łączy ich zapał do działania i miłość do swojej małej ojczyzny. Udowadniają, że razem można więcej

Pielęgnują lokalne tradycje, integrują mieszkańców i nie boją się nowych wyzwań. Członkowie KGW Garłowiacy z zaangażowaniem działają na rzecz swojej społeczności.

KGW Garłowiacy (gmina Stare Juchy) to zgrana ekipa pełna pasji, energii i miłości do lokalnej tradycji! Łączą pokolenia, dbają o kulinarne dziedzictwo regionu i wspólnie organizują wydarzenia, które ożywiają wieś. Nie brakuje im kreatywności - od tradycyjnych wypieków po nowoczesne inicjatywy społeczne. Chętnie wymyślają i podejmują się realizacji projektów, a wszystko to dla rozwoju i rozkwitu lokalnej społeczności.

Nominację w kategorii Koło Gospodyń Wiejskich Roku w plebiscycie Mistrzowie Agro 2026 traktują jako duże wyróżnienie i dowód na to, że to, co robią razem jako wspólnota, ma sens.

Mistrzowie AGRO

LIDERZY POSZCZEGÓLNYCH KATEGORII PLEBISCYTU

Więcej na:
gazetaolsztynska.pl/agro

SOŁTYS ROKU

1. **Tomasz Szczęch,** Sołectwo Zastawno, gmina Młynary
2. **Anna Poździał,** Sołectwo Rańsk, gmina Dźwierzuty
3. **Rafał Lech,** Sołectwo Wilamowo, gmina Małdyty
4. **Anna Balcer,** Sołectwo Stryjewo, gmina Biskupiec
5. **Roman Kina,** Sołectwo Jakunówko, gmina Pozezdrze

ROLNIK ROKU

1. **Izabella Niedziejko,** Markowskie
2. **Mariusz Piotrowski,** Pasym
3. **Wiesław Dębkowski,** Drygały
4. **Katarzyna Kotarska,** Kabiny
5. **Krzysztof Wiśniowski,** Rybical

LIDERKA/LIDER SPOŁECZNOŚCI ROKU

1. **Tomasz Kowalski,** Łankiejmy, Sołectwo Łankiejmy
2. **Jakub Kusio,** Wiatrowiec
3. **Jakub Gorlik,** Dobre Miasto
4. **Milena Wielachowska,** Kisielice
5. **Maria Komoszyńska,** Zajączkowo

LEŚNICZY ROKU

1. **Janusz Szraga,**
2. **Jacek Nojkampf,** Nadleśnictwo Kudypy
3. **Arkadiusz Niewiadomski,** Leśnictwo Sokołów

WYPOCZYNEK BLISKO NATURY ROKU

1. **Farma Skajboty,** Skajboty
2. **Folwarki Apartamenty Malinowy Chruśniak,** Łędławki

SOŁECTWO ROKU

1. **Sołectwo Strubno,** gmina Płoskinia
2. **Sołectwo Suśnik,** gmina Korsze
3. **Sołectwo Awajki,** gmina Pasłęk
4. **Sołectwo Romanowo,** gmina Kalinowo
5. **Sołectwo Pleśnik,** gmina Bisztynek

KOŁO GOSPODYŃ WIEJSKICH ROKU

1. **KGW Kurki z Klasą,** gmina Działdowo
2. **KGW w Grużajmach,** gmina Godkowo
3. **KGW na Widelcu w Wikielcu,** gmina Iława
4. **KGW Garłowiacy,** gmina Stare Juchy
5. **KGW Po Sąsiedzku,** gmina Korsze

Patroni honorowi:

Ministerstwo Rolnictwa i Rozwoju Wsi
Minister Rolnictwa i Rozwoju Wsi Stefan Krajewski

ARiMR Agencja Restrukturyzacji i Modernizacji Rolnictwa

Krajowy Ośrodek Wsparcia Rolnictwa

Partnerzy plebiscytu:

Targi Kielce exhibition & congress centre

agrotech

11826OTBA-C -G

eprasa.pl 9bc5490cf3

16-22 października 2026

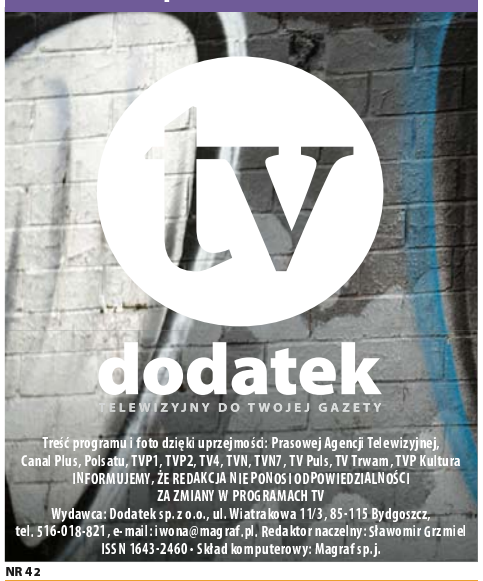

Treść programu i foto dzięki uprzejmości: Prasowej Agencji Telewizyjnej, Canal Plus, Polsatu, TVP1, TVP2, TV4, TVN, TVN7, TV Puls, TV Trwam, TVP Kultura
INFORMUJEMY, ŻE REDAKCJA NIE PONOSI ODPOWIEDZIALNOŚCI ZA ZMIANY W PROGRAMACH TV
Wydawca: Dodatek sp. z o.o., ul. Wiatrakowa 11/3, 85-115 Bydgoszcz, tel. 516-018-821, e-mail: iwona@magraf.pl, Redaktor naczelny: Sławomir Grzmiel
ISSN 1643-2460 • Skład komputerowy: Magraf sp.j.
NR 42

Piątek

05:20 STOP-KLATKA

Najpiękniejsze fajerwerki ever

Polityczny, Polska, 2016

Duże, europejskie miasto. Beztroskie życie trojga przyjaciół tworzących miłosny trójkąt przerywa gwałtownie brutalny konflikt, który przekształca się w wojnę domową. Bohaterowie nie chcą się angażować po żadnej ze stron...

Sobota

21:25 TVP 1

Sędzia

Dramat, USA, 2014

Odnoszący sukcesy adwokat, Hank Palmer (Robert Downey Jr.), wraca do rodzinnego miasteczka na pogrzeb matki. Do miasteczka, z którego przed laty wyjechał i do którego nie miał zamiaru wracać, m.in. ze względu na napięte relacje z ojcem (Robert Duvall). Na miejscu dowiaduje się jednak, że jego ojciec, lokalny sędzia, jest podejrzany o popełnienie morderstwa. Nominacja do Oscara dla Roberta Duvalla.

INNE DATY EMISJI: NIEDZIELA, 00:45

Niedziela

20:40 TVP 2

Dla niej wszystko

Thriller, USA, 2010

Oskarżona o zabójstwo swego szefa, Lara Brennan zostaje skazana na dożywotnie więzienie. Kobieta przeżywa tragedię. Jej syn Luke, który ją odwiedza, wyraźnie coraz bardziej oddala się od matki. Odwołanie od wyroku kończy się odmową, ale prawnik nie daje za wygraną i podejmuje kolejne kroki. Zrozpaczona Lara nie wytrzymuje jednak napięcia, próbuje popełnić samobójstwo. Jej mąż John jest gotów na wszystko, by wyciągnąć żonę z więzienia. Dla ratowania Lary, John wkracza w niebezpieczny, przestępczy świat. Ryzykuje własne życie, by uwolnić ukochaną żonę.

INNE DATY EMISJI: PONIEDZIAŁEK, 01:45

Poniedziałek

20:55 TVP 1

Amerykański przyjaciel

Teatr Telewizji, 2026

Dramat autorstwa Macieja Wojtyszki to dająca do myślenia historia spotkania rosyjskiego pisarza żydowskiego pochodzenia, Isaaka Babla, z Merianem Cooperem - amerykańskim generałem, służącym podczas wojny polsko-bolszewickiej w lotnictwie polskim, a po wojnie znanym hollywoodzkim reżyserem i producentem. Cooper po zestrzeleniu samolotu przez bolszewików trafił do niewoli. Jedyną osobą w sztabie Budionnego, znającą język angielski, był Isaak Babel. W trakcie przesłuchania między mężczyznami nawiązała się nić sympatii i szacunku...

Wtorek

23:05 TVP 2

Powrót do tamtych dni

Dramat, Polska, 2021

Tomek mieszka sam z matką, bo jego ojciec Alek wyjechał do USA za pieniędzmi. Niespodziewanie mężczyzna pojawia się w domu z naręczem prezentów, ale nie wyjaśnia powodu swojego powrotu. Wszyscy wydają się szczęśliwi, jednak coś niepokojącego wisi w powietrzu. W miarę upływu czasu daje się zauważyć, że Alek walczy z silnym uzależnieniem od alkoholu, co stopniowo niszczy rodzinę Tomka oraz jego dzieciństwo. Chłopiec musi bardzo szybko dorosnąć i zmierzyć się z rzeczywistością niepisaną żadnemu dziecku.

INNE DATY EMISJI: CZWARTEK, 00:30

Środa

02:35 STOP-KLATKA

Ziarno prawdy

Kryminał, Polska, 2015

Zamordowana zostaje znana działaczka społeczna. Zwłoki ofiary zostały porzucone pod synagogą. Obrażenia sugerują, że mogło dojść do brutalnego zabójstwa o charakterze rytualnym, gdyż z ciała kobiety spuszczono krew, a znalezione nieopodal narzędzie zbrodni używane jest do przeprowadzania uboju religijnego. Dochodzenie w sprawie morderstwa wszczyna prokurator Teodor Szacki (Robert Więckiewicz) z pomocą koleżanki po fachu Barbary Sobieraj (Magdalena Walach) oraz inspektora Leona Wilczura (Jerzy Trela). O budzącej kontrowersje zbrodni szybko dowiadują się dziennikarze...

Czwartek

22:55 POLSAT

Ojcostwo -

Obyczajowy, USA, 2021

Dramat obyczajowy, oparty na prawdziwej historii. Znakomity amerykański komik, Kevin Hart jako ojciec, który samotnie wychowuje swoją córeczkę po nieoczekiwanej śmierci swojej żony, która zmarła dzień po narodzinach ich dziecka w następstwie komplikacji po porodzie. Pierwsze miesiące opieki nad niemowlęciem są trudne, ale Matthew Logelin (Kevin Hart) radzi sobie z wątpliwościami, lękami, bólem serca i brudnymi pieluchami. Mijają lata, w trakcie których główny bohater z powodzeniem mierzy się z wyzwaniem, jakim jest opieka nad małą dziewczynką...

PIĄTEK • 16 października

TVP 1

04:55 Wykrywacz kłamstw
05:15 Pytanie dnia - rozmowa
05:35 Reporterzy - magazyn
05:45 Oko na Świat - magazyn
06:10 Akacjowa 38 - serial, 2018
07:00 Transmisja Mszy Świętej
07:30 Agape Blisko Ciebie
08:00 Serwis Info; Pogoda Info
08:25 Okrasa łamie przepisy - magazyn kulinarny
09:05 Ranczo - serial kom., 2008
10:05 Komisarz Alex - serial krym.
11:00 Ojciec Mateusz - serial
12:00 Serwis Info
12:10 Agrobiznes; Agropogoda
12:40 Magazyn Rolniczy
12:55 Natura w Jedynce - Maluchy z drugiej strony świata - Wyspy - serial dok., Niemcy, 2025
14:00 Splątane losy - serial, Turcja, 2024
15:00 Serwis Info
15:10 Reporterzy - magazyn

15:35 Gra słów. Krzyżówka - teleturniej
16:00 Totus Tuus - koncert
17:00 Teleexpress
17:20 Pogoda
17:25 Jaka to melodia? - teleturniej muzyczny
18:05 Klan - telenowela, Polska
18:40 Akacjowa 38 - serial, 2018
19:30 Program inform. 19.30
19:55 Pytanie dnia - rozmowa
20:10 Sport
20:15 Pogoda
20:30 Konflikt - serial, Fin., 2024
21:30 Dzisiaj śpisz ze mną - fab., Polska, 2023
23:10 Śmiertelna dawka - fab., Franc., 2022
01:15 Rozdroże cafe - dram., Polska, 2005
03:15 Śmierć Zygielbojma - dram., Polska, 2021

TVP 2

04:35 Na dobre i na złe - Chciałabym, żebyś była - serial, Polska, 2025
05:30 M jak miłość - serial, Polska, 2025
06:20 Anna Dymna - spotkajmy się
06:55 Dla niesłyszących - Barwy szczęścia - serial obycz., 2026
07:30 Pytanie na śniadanie - w tym: Serwis Info i Pogoda Flesz
11:45 Operacja zdrowie - magazyn medyczny
12:25 Koło fortuny - teleturniej
13:15 Panna młoda - serial obycz., Turcja, 2024
14:05 Va Banque - teleturniej
14:35 Na sygnale - serial fabularyzowany
15:05 La Promesa - serial obycz., 2024
16:00 Koło fortuny - teleturniej

16:35 Familiada - teleturniej
17:20 Panna młoda - serial
18:15 Va Banque - teleturniej
18:50 Jeden z dziesięciu - telet.
19:25 Barwy szczęścia - serial
20:40 Kocham Cię, Polsko! - zabawa quizowa
22:15 Gabi Drzewiecka zaprasza - magazyn muzyczny
23:15 To jest grane - magazyn muzyczny
23:50 Porzucony - serial, 2016
01:45 Słońce też jest gwiazdą - obycz., USA, 2019. Natasha Kingsley urodziła się na Jamajce, teraz mieszka w Ameryce, gdzie studiuje fizykę. Następnego dnia jej rodzina ma być deportowana do swego kraju.
03:30 Akacjowa 38 - serial

TVN

05:40 Uwaga! - program interw.
05:55 Ukryta prawda - serial
06:50 Kuchenne rewolucje - program kulinarno-rozrywkowy
07:45 Dzień Dobry TVN - magazyn poranny
11:25 Kuchenne rewolucje - program kulinarno-rozrywkowy
13:40 Ukryta prawda - 42-letnia Dorota niedawno rozstała się z mężem i wraz z synem przeprowadziła się do niewielkiego miasteczka pod Warszawą...
15:45 Młode gliny - serial krym., Polska
16:50 Szpital św. Anny - serial
17:55 Detektywi - program kryminalny
19:00 Fakty
19:30 Sport
19:40 Pogoda - informacje
19:50 Uwaga! - program interwencyjny

20:00 Listy do M.: Pożegnania i powroty - kom., Polska, 2024. Wszyscy szykują się do Wigilii. Padają obietnice i deklaracje, których niełatwo dotrzymać... ale w święta wszystko jest możliwe!
22:35 Kiler - kom., Polska, 1997. Zwyczajny taksówkarz, Jurek Kiler (Cezary Pazura), zostaje uznany przez policję za profesjonalnego zabójcę.
00:45 Kuba Wojewódzki - talk-show
01:55 Uwaga! - program interwencyjny
02:10 CSI: Kryminalne zagadki Las Vegas - serial, USA
03:10 Młode gliny - serial krym.
04:15 Nauka jazdy - reality show
04:45 Zamieszkać na plaży

POLSAT

06:00 Nowy dzień
08:00 Halo tu Polsat - poranny program informacyjno-rozrywkowy
11:40 Na ratunek 112 - serial obyczajowy
12:20 Gliniarze - Na podmiejskim parkingu dochodzi do śmiertelnego potrącenia. Mężczyzna ginie na miejscu. Śledczy szybko ustalają, że auto biorące udział w wypadku...
15:30 Wydarzenia - program informacyjny
15:50 Pogoda
15:55 Gliniarze - serial paradokumentalny
18:00 Pierwsza miłość - serial obyczajowy
18:50 Wydarzenia - program informacyjny
19:15 Gość Wydarzeń - rozmowa dnia
19:30 Sport
19:45 Pogoda

19:55 Twoja Twarz Brzmi Znajomo - program muzyczno-rozrywkowy
22:20 Jurassic World - sens., USA, 2015. Park oferuje gościom możliwość podziwiania żywych dinozaurów. Najnowszą atrakcją tego miejsca jest Indominus Rex, genetycznie zmodyfikowany potwór o niespotykanym poziomie inteligencji i okrucieństwa.
01:05 Spider-Man Uniwersum - anim., USA, 2018
03:35 Nasz Nowy Dom - program rozrywkowy
04:40 Kabaretowa Ekstraklasa - program rozrywkowy
04:50 Disco Gramy - program muzyczny
05:40 Telezakupy TV Okazje

TVP Kultura

06:10 Dobry tytuł - magazyn
06:45 W poszukiwaniu dobrego filmu - magazyn
07:15 Rawhide - Incydent przed Czarną Przełęczą - western, USA, 1959
08:20 Tamte lata, tamte dni - Feliks Falk - magazyn
09:00 Blisko, coraz bliżej - serial, Polska, 1982
10:30 Paryżanka - dram., USA, 1923
12:10 Portrety - Kim Novak - buntowniczka z Hollywood - dok., Franc., 2021
13:30 Magda Umer i mężczyźni jej życia - widowisko artystyczne, 1995
14:50 Księżna łowicka - dram., Polska, 1932
16:35 Blisko, coraz bliżej - serial, Polska, 1982
18:00 Tygodnik Kulturalny
18:50 Pamiętniki Sherlocka Holmesa - serial, Wlk. Bryt., 1994

20:00 2001: Odyseja kosmiczna - SF, Wlk. Bryt., 1968
22:45 17. Międzynarodowy Konkurs Skrzypcowy im. H. Wieniawskiego - podsumowanie
23:55 Pitbull - serial policyjny
00:50 Czwartkowy klub filmowy - Wstęp do filmu
00:55 3 × Roman Polański - Dziewiąte wrota - horror, Franc., USA, 1999
03:15 Noc krótkich filmów - Tama - film krótkometrażowy, 2024
03:45 Tygodnik Kulturalny
04:35 Podróże z historią - Jak powstaje papier? - dok., Polska, 2017
05:10 Teledysk

Stopklatka

06:00 Kabaretowe hity - program rozrywk., Polska, 2024
06:50 Wojciech Cejrowski. Boso przez Świat - serial podróżniczy, Polska, 2007. Wojciech Cejrowski - podróżnik, dziennikarz i autor wielu książek o tematyce podróżniczej oprowadza widzów po egzotycznych zakamarkach świata.
07:50 Robert Makłowicz - serial kulinarny, Polska, 2023
09:50 Wojny magazynowe Kanada - reality show, Kan., 2015. Serial dokumentalny o ludziach, którzy pragną odnieść duży sukces i zgarnąć dużą kasę...
11:00 Aukcja w ciemno - dokument, USA, 2012
11:45 Kryminalne zagadki Mazur - serial, Niem., 2021

13:50 Hudson i Rex - serial krym., Kan., 2022
14:50 Detektyw Montalbano - serial thriller, Wł., 1999
17:00 Górski lekarz - serial, Niem., 2026
18:00 Komisarz Rex - Powrót do Wiednia - serial krym., Austria, Niem., 2026
20:00 Underworld: Evolution - SF, Kan., USA, 2006
22:10 Stój, bo mamuśka strzela - kom., USA, 1992
00:00 Ekstradycja - serial, Polska, 1998
02:40 Zaraz wracam - thriller, USA, 2008
04:35 Nie mów tak do mnie - dramat, Polska, 2022
05:20 Najpiękniejsze fajerwerki ever - polityczny, Polska, 2016

TVN 7

05:20 Ten moment - serial
05:55 Żony Podlasia - dokument
06:50 Szkoła - serial obycz., Polska
08:45 Ukryta prawda - serial
11:50 W-11 Wydział Śledczy - program kryminalny
13:55 Detektywi - program kryminalny
15:00 Szpital św. Anny - serial
16:00 Szpital - program obycz.
17:00 Sędzia Anna Maria Wesołowska - serial sądowy
18:00 Rozwód. Walka o wszystko - program obycz.
19:00 Ukryta prawda - serial
20:00 Słaba płeć? - kom., Polska, 2015
22:10 Śubuk - obycz., Polska, 2022
00:35 Oszukać przeznaczenie II - horror, USA, 2003
02:40 Hotel Paradise - reality show
03:40 Fachowcy - paradokument
04:15 Dorota was urządzi - program lifestylowy

TV 4

06:00 Strażnik Teksasu - film akcji **07:55** Bogaty Dom - Biedny Dom - program paradokumentalny **08:55** Policjantki i Policjanci - serial paradokumentalny **11:55** Na Ratunek 112 - serial obyczajowy **12:55** Trudne sprawy - program obyczajowy **16:55** Łowcy skarbów. Kto da więcej **18:00** Policjantki i Policjanci - serial paradokumentalny **20:05** A na obiad... - program kulinarny **20:15** Góra Dantego - sens., USA, 1997 **22:35** Gwiazdy kabaretu - program rozrywkowy **00:45** O powiem Ci o zbrodni - serial krym. **02:45** Śmierć na 1000 sposobów **03:05** Gwiazdy Kabaretu - program rozrywkowy **03:25** Lubię disco! **04:25** Top 10 - Lista Przebojów **05:30** Telezakupy TV Okazje

TV Puls

06:00 Policjanci z Miami - serial
08:00 Kobra - oddział specjalny - serial kryminalny
10:00 Zaklinaczka duchów - serial fabularny
11:00 Kotka - serial, Meksyk
12:00 Nie igraj z aniołem - serial
13:00 Wspaniałe stulecie - serial
14:00 Rodzinny interes - serial
15:00 Lombard. Życie pod zastaw - paradokument
17:00 Rodzinny interes - serial
18:00 Lombard. Życie pod zastaw - paradokument
20:00 Komornik - akcja, USA, 2018
22:00 Komornik 2 - akcja, USA, 2020
23:55 Wolni strzelcy - akcja, USA, 2012
02:00 Menu na miarę
03:00 Lombard. Życie pod zastaw - paradokument
04:00 Taki jest świat - przegląd wydarzeń z całego globu
04:35 Menu na miarę
05:00 Dyżur - serial medyczny

TV Trwam

09:35 Św. na każdy dzień **09:45** Jestem mamą **10:00** Inf. dnia **10:15** Rozmowy niedok. **11:25** Głos Polski **11:35** Natura et Homo **12:00** Odpust ku czci św. Jana Pawła II **14:15** Głos serca **15:00** Modlitwa do Bożego Miłosierdzia **15:20** Mocni w Wierze **15:50** Ma się rozumieć **16:00** Inf. dnia **16:10** Natura Obiektywnie **16:30** Warkocz królewny Wisły **16:40** Post Scriptum **17:10** Woda i las - źródło życia na ziemi **17:30** Łączy Nas Historia **17:55** Poczet Wlk. Polaków **18:00** Anioł Pański **18:05** Inf. dnia **18:15** Westerplatte Młodych **19:00** Warto zauważyć... **19:30** Historie Starego Testamentu **19:45** Modlitwa z udziałem dzieci **20:00** Inf. dnia **20:20** Różaniec **20:50** Myśląc Ojczyzna **21:00** Apel Jasnog. **21:20** Inf. dnia **21:40** Polski Punkt Widzenia **22:00** Trzy pokolenia dla Jana Pawła II

eprasa.pl 9bc5490cf3

SOBOTA • 17 października

TVP 1

05:15 Wykrywacz kłamstw - magazyn
05:30 Pytanie dnia - rozmowa
05:55 Oko na Świat - magazyn
06:20 Balans bieli - magazyn
07:00 Transmisja Mszy Świętej
07:40 Rok w ogrodzie; Rok w ogrodzie Extra - magazyn
08:20 Pełnosprawni - magazyn dla niepełnosprawnych
08:50 Ranczo - serial kom., 2008
09:50 Felicita - serial obycz., Polska, 2026
11:25 Ojciec Mateusz - serial
12:15 Dobre strony - Fokus i Rahim - rep.
12:40 Gwiazdy w południe - Sam Whiskey - fab., USA, 1969
14:25 Okrasa łamie przepisy - magazyn kulinarny
15:00 Rolnik szuka żony - reality show

16:00 Zaraz wracam - serial, Polska, 2026
17:00 Teleexpress
17:20 Pogoda
17:30 Ojciec Mateusz - serial
18:40 Jaka to melodia? - teleturniej muzyczny
19:30 Program inform. 19.30
19:55 Pytanie dnia - rozmowa
20:05 Sport
20:10 Pogoda
20:25 Komisarz Alex - serial krym.
21:25 Hit na sobotę - Sędzia - dram., USA, 2014 ●
23:55 Klasyka kina - Oddział Delta - fab., USA, Izrael, 1986
02:05 Dzisiaj śpisz ze mną - fab., Polska, 2023
03:45 Jaka to melodia? - teleturniej muzyczny

TVP 2

04:40 Dla niesłyszących - Barwy szczęścia - serial obycz., 2026
06:25 Dla niesłyszących - M jak miłość - serial, Polska, 2026
07:30 Pytanie na śniadanie - w tym: Serwis Info i Pogoda Flesz - magazyn poranny
11:25 Super Gary. Gotuj z Bosacką! - program rozrywkowy
12:05 W poszukiwaniu dobrego filmu - magazyn
12:40 Informacje kulturalne - magazyn
13:05 Panna młoda - serial obycz., Turcja, 2024
14:00 Familiada - teleturniej
14:35 Koło fortuny - teleturniej
15:15 Szansa na sukces. Opole 2027 - widowisko muzyczne

16:20 Na dobre i na złe - Veni, vidi, Wiki - serial, Polska, 2026
17:15 Panna młoda - serial obycz., Turcja, 2024
18:15 Omnibus - szybcy i mądrzy - teleturniej
19:10 Słowo na niedzielę - rozmowa
19:25 Rodzinka.pl - serial kom.
20:30 The Voice of Poland - Bitwa - widowisko muzyczne
23:00 Program rozrywkowy
23:30 Postaw na milion - teleturniej
00:30 Cwaniaki z Hollywood - kom., USA, 2020
02:20 Dziewczyna w sieci pająka - dram., Niemcy, Szwecja, USA, 2018
04:15 Rodzinka.pl - serial kom.

TVN

05:40 Uwaga! - program interwencyjny
05:55 Ukryta prawda - serial
06:50 Kobieta na krańcu świata - program Martyny Wojciechowskiej
07:45 Dzień Dobry TVN - magazyn poranny
11:25 Bez kompleksów - reality show
12:30 Na Wspólnej Omnibus - serial obycz., Polska
14:00 MasterChef - program kulinarno-rozrywkowy
15:40 Poskromienie złośnicy II - kom., Polska, 2023. Miłość Kaśki i Patryka zostaje poddana próbie, bo oboje podejrzewają się nawzajem o niewierność. Jakby tego było mało, sąsiedzi wciąż wtrącają się w ich sprawy.
17:55 Taskmaster - reality show
19:00 Fakty
19:30 Sport
19:40 Pogoda - informacje

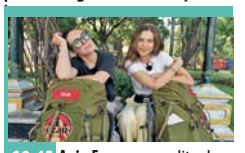

19:45 Azja Express - reality show
21:30 Jestem taka piękna - kom., Chiny, USA, 2018. Renee (Amy Schumer) jest przeciętniaczką mieszkającą w Nowym Jorku - mieście pięknych i bogatych...
23:45 Oszukać przeznaczenie III - horror, USA, Niemcy, 2006. Wendy (Mary Elizabeth Winstead), uczennica ostatniej klasy liceum, umówiła się na świętowanie zakończenia roku szkolnego w...
01:40 Uwaga! - program interw.
02:00 CSI: Kryminalne zagadki Las Vegas - serial, USA
03:05 Młode gliny - serial krym.
04:10 Nauka jazdy - reality show
04:45 Zamieszkać na plaży - program edukacyjny
05:10 Jak to jest zrobione

POLSAT

06:00 Nowy dzień
08:00 Halo tu Polsat - program informacyjno-rozrywkowy
11:35 SuperMarket Chef
12:10 Nasz Nowy Dom - program rozrywkowy
14:40 Jak rozpętałem II wojnę światową cz. 1 - Ucieczka - kom., Polska, 1970. Opowieść o szeregowym Franku Dolasie, którego przypadkowy wystrzał nad ranem 1 września 1939 roku faktycznie rozpętał wojnę polsko-niemiecką.
16:30 Awantura o kasę - teleturniej
17:40 Hitster. Muzyczna gra przebojów - teleturniej
18:50 Wydarzenia - program informacyjny
19:15 Prezydenci i Premierzy - rozmowy Jarosława Gugały
19:35 Sport
19:45 Pogoda

19:55 Kabaret na żywo - Młodzi i moralni.
22:00 Gladiator - sens., USA, Wlk. Bryt., Malta, 2000. Maximus Decimus Meridius (Russell Crowe) poprowadził armię Rzymu do zwycięstwa nad germańskimi barbarzyńcami w roku 180 n.e. Śmiertelnie chory władca wybiera Maximusa na swojego następcę, przedkładając go nad swojego własnego syna, Kommodusa...
01:15 Szybcy i wściekli 8 - sens., Chiny, USA, Jap., 2017
04:15 Kabaretowa Ekstraklasa - program rozrywkowy
04:40 Disco Gramy - program muzyczny
05:25 Telezakupy TV Okazje

TVP Kultura

06:10 Ukrainian Freedom Orchestra gra IX symfonię Beethovena - koncert, Niemcy, 2025
07:35 Od ucha do ucha - Niedźwiadek Pompon - Sen o totemicznym drzewie
08:15 Ruchomy zamek Hauru - anim., Jap., 2004
10:25 Kosmos 1999 - serial, Wlk. Bryt., 1977
11:30 Olga Tokarczuk - wywiad rzeka - 2026
12:20 Dokument tygodnia - Podwójne życie paryskich kawiarni - dok., Franc., 2022
13:25 Dzień z życia artysty - Aga Zaryan - magazyn
14:05 Sherlock Holmes: Nobliwy kawaler - fab., Wlk. Bryt., 1993
16:00 Serialowa nostalgia - Czterdziestolatek - serial, Polska, 1974

17:05 Tamte lata, tamte dni - Dorota Segda - magazyn
17:45 17. Międzynarodowy Konkurs Skrzypcowy im. H. Wieniawskiego
21:35 Bilet do kina - Gloria Bell - fab., USA, 2018
23:25 Wieczór kinomana - Wstęp do filmu - 2001: Odyseja kosmiczna
23:35 2001: Odyseja kosmiczna - SF, Wlk. Bryt., 1968
02:05 Olga Tokarczuk - wywiad rzeka - 2026
02:55 Pitbull - serial policyjny
03:45 Kulturalni - magazyn
04:35 Podróże z historią - Atomowa tajemnica - dok., Polska, 2017
05:10 Komeda - dok., Polska, 1973
05:50 Teledyski

Stopklatka

06:00 Komisarz Rex - serial krym., Wł., Austria, 2003
10:00 Hudson i Rex - serial krym., Kan., 2022. Po wieczorze panieńskim zostaje zamordowana druhna. Charlie i Rex muszą dowiedzieć się, co zdarzyło się tej tragicznej nocy.
12:00 Kryminalne zagadki Mazur - serial, Niem., 2021
14:00 Starsza pani musi zniknąć - kom., USA, Niem., 2003
15:50 Motylem jestem, czyli romans czterdziestolatka - kom., Polska, 1976
17:45 Czterej pancerni i pies - serial wojenny, Polska, 1966. Wyleczeni pancerniacy chcą dołączyć do swojego dowódcy i walczyć dalej na Pomorzu. Dowiadują się, że Olgierd zginął.

20:00 Ognisty podmuch - dramat, USA, 1991. Stephen (Kurt Russell) i Brian (William Baldwin) McCaffreyowie pochodzą z rodziny, w której mężczyźni od pokoleń pracowali jako strażacy...
22:45 I stanie się koniec - akcja, USA, 1999
01:25 Historie miłosne - kom., Polska, 1997. Bohaterem każdej z czterech opowieści jest inny mężczyzna, który staje przed dylematem moralnym...
03:05 Tajemnice Szpiegów Wojny - dokument, USA, 2019. Dowiedz się, jak agenci wprowadzili Niemców w błąd, powstrzymując ich wojska przed wysłaniem...

TVN 7

05:20 Wiza na miłość - serial paradokumentalny
06:20 Bugs Bunny Builders - animacja
06:35 Złoty kompas - przygod., USA, Wlk. Bryt., 2007
08:55 The Floor - teleturniej
10:15 Ukryta prawda - serial
11:20 Mówię Wam - talk-show
12:40 Ukryta prawda - serial
14:15 Szpital św. Anny - serial
16:15 Detektywi - program kryminalny
17:15 Shazam! - przygod., USA, 2019
20:00 Transformers III - przygod., USA, 2011
23:20 Ruchomy chaos - przygodowy, USA, Kan., 2021
01:35 Zbliżenie. Mówię Wam - talk-show
02:25 Słaba płeć? - kom., Polska, 2015
04:30 Usterka - program poradnikowy

TV 4

06:00 Łowcy skarbów. Kto da więcej **07:00** Galileo - ciekawostki popularno-naukowe **09:05** JesteśmyDlaDzieci - program edukacyjny **09:30** A na obiad... - program kulinarny **09:35** Galileo - ciekawostki popularnonaukowe
12:40 Mini Galileo - intrygujące zagadki ze świata nauki i techniki **12:55** Miłość na talerzu fab. Australia, USA, 2020 **14:55** Policjantki i Policjanci - serial paradok. **20:05** A na deser... - program kulinarny
20:20 Sprawiedliwi - Wydział Kryminalny - serial policyjny **00:25** Gwiazdy kabaretu - program rozrywkowy **02:25** STOP Drogówka - serial policyjny **03:25** Lubię disco! **04:25** Top 10 - Lista Przebojów **05:30** Telezakupy TV Okazje

TV Puls

06:00 Kobra - oddział specjalny - serial kryminalny
09:00 Taki jest świat - przegląd wydarzeń z całego globu
09:25 Boso przez świat - program podróżniczy Wojciecha Cejrowskiego
10:00 Lombard. Życie pod zastaw - paradokument
20:00 Twierdza - akcja, USA, 1996. Generał Francis Hummel (Ed Harris) to bohater wojny w Zatoce Perskiej. Wraz z grupą wiernych żołnierzy piechoty morskiej opanowuje wyspę Alcatraz i bierze zwiedzających jako zakładników.
22:50 Mechanik: Prawo zemsty - akcja, USA, 2011
00:30 Cash Out 2 - akcja, USA, 2025
02:50 Taki jest świat - przegląd wydarzeń z całego globu
03:15 Menu na miarę
04:20 Dyżur - serial medyczny

TV Trwam

09:00 Kamienie wołać będą **10:00** Inf. dnia **10:15** Retrospekcja **10:35** Słowo życia **10:40** Polski Punkt Widzenia **11:00** Kropelka radości **12:00** Anioł Pański **12:03** Inf. dnia **12:20** Warto zauważyć... **12:50** Natura Obiektywnie **13:20** Ocalić od zapomnienia **13:30** Msza św.
14:30 Przegląd Tyg. „Niedziela" **14:35** Słowo życia **14:40** Św. na każdy dzień **14:45** Jak wygrać małżeństwo? **15:00** Dzielna niewiasta **15:15** Mateczniki Polskości **15:30** Wierzę w Boga **16:00** Inf. dnia **16:10** Idę zostać Św. Gerard Majella
17:00 Z Parlamentu Europ. **17:30** Przełamując bariery **17:55** Poczet Wlk. Polaków **18:00** Anioł Pański **18:05** Inf. dnia **18:15** Rozmowy niedok. **19:25** Św. na każdy dzień **19:30** Manna z Nieba **19:45** Modlitwa z udziałem dzieci **20:00** Inf. dnia **20:20** Różaniec **20:50** Myśląc Ojczyzna

NIEDZIELA • 18 października

TVP 1

05:00 Sprawdzamy - magazyn
05:25 Sprawa dla reportera
06:20 Słownik polsko@polski - talk-show prof. J. Miodka
06:55 Słowo na niedzielę
07:00 Transmisja Mszy Świętej
08:00 Tydzień - magazyn
08:30 Pociąg do Polski - dok.
09:00 U Pana Boga w ogródku - serial kom. TVP, 2008
09:55 Ojciec Mateusz - serial
10:55 Komisarz Alex - serial krym.
11:55 Między ziemią a niebem
12:00 Anioł Pański, Watykan
12:15 Między ziemią a niebem
12:45 Taize - Dom serca - rep.
13:05 BBC w Jedynce - Ssaki - Zimno - dok., Wlk. Bryt.
14:10 Rolnik szuka żony. Odwiedziny
14:30 Lalka - serial 1977
16:00 Zaraz wracam - serial
17:00 Teleexpress
17:20 Pogoda

17:35 Daję słowo - Maciej Orłoś - Jolanta Kwaśniewska - talk-show
18:40 Jaka to melodia? - teleturniej muzyczny
19:30 Program informacyjny 19.30
19:55 Pytanie dnia - rozmowa
20:05 Sport
20:15 Pogoda
20:25 Gra z Cieniem - serial, Polska, 2026
21:25 Rolnik szuka żony - reality show
22:20 Rolnik szuka żony. Odwiedziny
22:45 Zakochana Jedynka - Zgaga - komedia, romans, USA, 1986
00:45 Sędzia - dram., USA, 2014 ●
03:10 Jaka to melodia? - teleturniej muzyczny

TVP 2

04:50 Misja Orthodoxia - reportaż
05:10 Dla niesłyszących - Barwy szczęścia - serial obycz., 2026
06:25 Dla niesłyszących - M jak miłość - serial, Polska, 2026
07:30 Pytanie na śniadanie - w tym: Serwis Info i Pogoda Flesz
11:00 Jak to się mówi, czyli Kasia u Bralczyka - magazyn
11:40 The Voice of Poland - Bitwa - widowisko muzyczne
14:00 Familiada - teleturniej
14:35 Koło fortuny - teleturniej
15:10 Szansa na sukces. Opole 2027 - widowisko muzyczne
16:10 Europa da się lubić - nowe pokolenie

17:15 Tak to leciało - teleturniej muzyczny
18:15 Omnibus - szybcy i mądrzy - teleturniej
19:10 Kocham Cię, Polsko! - zabawa quizowa
20:40 Gwiazdy w akcji - Dla niej wszystko - thriller, USA, 2010. Oskarżona o zabójstwo swego szefa, Lara Brennan zostaje skazana na dożywotnie więzienie. ●
23:00 Kwiatki Polskie duże - widowisko publicystyczne, 2026
24:00 Matylda - serial kostiumowy, 2024
00:55 Porzucony - serial, Wlk. Bryt., 2016
02:40 Cwaniaki z Hollywood - kom., USA, 2020

TVN

05:40 Uwaga! - program interw.
05:55 Ukryta prawda - serial
06:50 Kuchenne rewolucje - program kulinarno-rozrywkowy
07:45 Dzień Dobry TVN - magazyn poranny
11:30 Kobieta na krańcu świata - program Martyny Wojciechowskiej
12:25 Co za tydzień - program rozrywkowy
13:20 Azja Express - reality show
15:10 Shazam! Gniew bogów - przygod., USA, 2023. Dalszy ciąg historii nastolatka Billy'ego Batsona, który po wypowiedzeniu magicznego słowa zmienia się superbohatera.
17:55 Nowa Szelągowska
19:00 Fakty
19:30 Sport
19:40 Pogoda - informacje

19:45 MasterChef - program kulinarno-rozrywkowy
21:20 Mayday - kom., Polska, 2019. posiadający dwie żony, umiejętnie lawiruje pomiędzy nimi. Do czasu...
23:45 Człowiek ze stali - przyg., USA, Kan., Wlk. Bryt., 2013. Krypton jest na krawędzi zagłady. W wyniku eksploatacji jego bogactw naturalnych, jądro planety przestało być stabilne.
02:50 Superwizjer - magazyn reporterów
03:30 Uwaga! - program interwencyjny
03:50 CSI: Kryminalne zagadki Las Vegas - serial, USA
04:45 Nauka jazdy - reality show
05:10 Zamieszkać na plaży - program edukacyjny

POLSAT

06:00 Nowy dzień
08:00 Halo tu Polsat - poranny program informacyjno-rozrywkowy
11:15 Ewa gotuje - Dzisiejszy odcinek rozpocznie kremowa zupa z modrej kapusty...
11:45 Wspólna chata - kom., USA, 2012
14:00 Twoja Twarz Brzmi Znajomo - program muzyczno-rozrywkowy
16:30 Awantura o kasę - teleturniej
17:40 Hitster. Muzyczna gra przebojów - teleturniej
18:50 Wydarzenia - program informacyjny
19:15 Sport
19:25 Pogoda
19:35 Być gwiazdą
19:55 Dancing with the Stars. Taniec z Gwiazdami - program taneczno-rozrywkowy

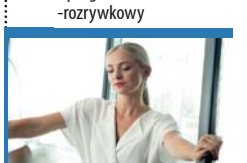

22:35 Narzeczony na niby - kom., Polska, 2018. Opowieść o sercowych perypetiach, które pokocha każdy, kto choć raz zakochał się w niewłaściwej osobie oraz ci, którzy wierzą, że o prawdziwą miłość warto walczyć...
00:50 Koniec świata, czyli Kogel-mogel 4 - kom., Polska, 2022. Miłość Agnieszki (Aleksandra Hamkało) i Marcina (Nikodem Rozbicki) rozkwita, podobnie jak Kasi (Grażyna Błęcka-Kolska) i profesora Wolańskiego (Zdzisław Wardejn)...
02:55 Świat według Kiepskich - serial komediowy
04:40 Disco Gramy
05:25 Telezakupy TV Okazje

TVP Kultura

06:05 Niepewność, czyli spotkanie z Markiem Grechutą - program muzyczny
06:30 Opole 2006 na bis - przeboje Marka Grechuty - koncert, 2006
07:05 Rozmowy (nie)wygodne - Weronika Mliczewska
07:50 Od ucha do ucha - Bajnutki - Akcja ratunkowa
08:00 Nabożeństwo luterańskie we Wrocławiu
09:05 Wspólny dom - magazyn
09:40 Przystań nad Biblią - program religijny
10:00 Pamiętniki Sherlocka Holmesa - serial, 1994
11:05 Kosmos 1999 - serial, 1977
12:10 Teatr Telewizji - Dudek - spektakl teatralny, 1964
13:20 Cyrk - kom., USA, 1928
14:35 Jaśniejsza od gwiazd - dram., Wlk. Bryt., Franc., Australia, 2009

16:45 Czterdziestolatek - serial, Polska, 1974
17:45 17. Międzynarodowy Konkurs Skrzypcowy im. H. Wieniawskiego
21:35 Porozmawiajmy szczerze
22:15 Współczesny mężczyzna - dok., Dania, 2017
23:45 17. Międzynarodowy Konkurs Skrzypcowy im. H. Wieniawskiego
24:00 Gloria Bell - fab., USA, 2018
01:45 Noc krótkich filmów - Tama
02:20 Borsalino i spółka - dram., Franc., Włochy, 1974
04:10 Łódź filmowa - dokument, Polska, 2017
04:45 Wolna sobota - film TVP, 1977
05:30 Teledysk

Stopklatka

06:00 Komisarz Rex - serial krym., Wł., Austria, 2003
10:00 Hudson i Rex - serial krym., Kan., 2022. Zostaje zamordowany popularny fizjoterapeuta. Zespół wszczyna śledztwo...
13:00 Detektyw Montalbano - serial thriller, Wł., 1999
15:30 Adwokat - dramat, USA, 1998. Boston, lata 80. Wzięty adwokat zostaje zaproszony do małego miasta, w którym dzieci chorują i umierają na białaczkę.
17:40 Stawka większa niż życie - serial, Polska
20:00 W potrzasku - thriller, USA, 1995
22:20 S.W.A.T.: Under Siege - akcja, USA, 2017. Kiedy SWAT cało wychodzi z zasadzki zastawionej przez terrorystów, ratuje z ich rąk tajemniczego mężczyznę, który...

00:00 Kamienne pięści - dramat, USA, 2016
02:20 1923 Hitler i narodziny nazizmu - dokument, Wlk. Bryt., 2023. Noc z 8 listopada 1923 roku okazała się jednym z najbardziej przełomowych momentów XX wieku. W monachijskiej piwiarni Adolf Hitler podjął pierwszą próbę przejęcia władzy.
03:40 Juliusz Cezar - serial, USA, Niem., Wł., 2002
05:40 Zakalec - dramat, Polska, 2024. Alicja, w siódmym miesiącu ciąży, przychodzi do swoich rodziców, by upewnić się, że jej mama będzie z nią w czasie porodu. Rodzice zachowują się nieco nietypowo...

TVN 7

05:35 Wiza na miłość - serial paradokumentalny
06:35 Bez kompleksów - reality show
07:30 Ochroniarz amator - kom., USA, 2008
09:40 The Floor - teleturniej
11:00 Top Model - reality show
12:30 Ukryta prawda - serial
14:30 Szpital św. Anny - serial
16:30 Detektywi - program kryminalny
17:35 Rodzina od zaraz - film rodzinny, USA, 2018
20:00 Terminator Genisys - SF, USA, Kan., 2015
22:45 Sanktuarium - przygod., USA, Australia, 2011
00:55 Refugium - horror, USA, Bułg., 2023
02:45 Wrota piekieł - program rozrywkowy
03:45 Fachowcy - program paradokumentalny
04:20 Dorota was urządzi - program lifestylowy

TV 4

06:00 Łowcy skarbów. Kto da więcej **07:00** Mont Saint-Michel: Zagadki niepowtarzalnej budowli - dok., Franc. **08:15** Najdziwniejsze domy świata - dok., Wlk. Bryt., 2015 **09:20** A na deser... - program kulinarny **09:25** Galileo
11:25 Mini Galileo - intrygujące zagadki ze świata nauki **11:50** Zabójcze maszyny - sens., USA, N. Zel., Jap., 2018 **14:20** Góra Dantego - sens., USA, 1997 **16:45** Tower Heist: Zemsta cieciów - kom., USA, Jap., 2011 **18:55** Uroczysko - serial krym. **20:05** Sprawiedliwi. Trójmiasto
00:05 STOP Drogówka **01:15** Miłość i seks w Rosji - dok., Franc., 2020 **02:25** Salwador: gangi, superwięzienia - dok., Franc., 2024 **03:45** SuperLudzie - serial o osobach z niepełnosprawnościami **04:15** Extra **04:25** Top 10 - Lista Przebojów **05:30** Telezakupy TV Okazje

TV Puls

05:35 Taki jest świat - przegląd wydarzeń z całego globu
06:00 Kobra - oddział specjalny - serial kryminalny
07:05 Don Matteo: Boski detektyw - serial krym.
09:15 Rodzinny interes - serial
11:10 Ja cię kocham, a ty śpisz - kom., USA, 1995
13:35 Zakonnica w przebraniu - kom., USA, 1992
15:40 Zakonnica w przebraniu 2 - kom., USA, 1993
17:50 Robin Hood: Początek - przygod., USA, 2018
20:00 Mechanik: Konfrontacja - akcja, USA, Tajl., 2016
22:00 Komando - akcja, USA, 1985
23:55 Czas rozliczenia - akcja, Kan., USA, 2019
02:05 Taki jest świat - przegląd
02:30 Dyżur - serial medyczny
03:05 Menu na miarę - program
04:35 Dyżur - serial medyczny
05:00 Dzielnica strachu - serial

TV Trwam

09:25 Przegląd Tyg. „Niedziela" **09:30** Msza św. **10:30** Mała Nellie od Św. Boga **11:00** Głos serca **11:45** Solidarność - narodziny Wolności **12:00** Msza św. **13:30** Papież Polak do Rodaków **14:00** Idę zostać Św. Gerard Majella. **15:00** Wieś to też Polska **16:00** Inf. dnia
16:10 Koncert życzeń **16:50** Mateczniki Polskości **17:00** Żyłem obok Św. **17:30** Sól ziemi **17:55** Poczet Wlk. Polaków **18:00** Anioł Pański **18:05** Inf. dnia **18:15** Rozmowy niedok. **19:25** Św. na każdy dzień **19:30** Baśniowy teatr lalek **20:00** Inf. dnia
20:20 Różaniec **20:50** Myśląc Ojczyzna **21:00** Apel Jasnog. **21:20** Inf. dnia **21:40** Retrospekcja **21:45** Stan Bezp. Państwa **21:55** Św. na każdy dzień **22:00** Mocni Jego mocą **22:45** Jak wygrać małżeństwo? **23:00** Jak my to widzimy **23:30** Tam, gdzie Bóg płacze

eprasa.pl 9bc5490cf3

Co, gdzie, kiedy?

Olsztyńskie kina \ Olsztyn

REPERTUAR MULTIKINO

Piątek, 16 października

LALKA: 10:00, 12:00, 13:00, 14:30, 15:30 ,16:30, 19:00, 20:00
BARANEK SHAUN I KUDŁATA BESTIA / familijny / dubbing: 11:25, 13:30, 15:35, 17:40
STREET FIGHTER. ULICZNY WOJOWNIK / dubbing: 17:30
STREET FIGHTER. ULICZNY WOJOWNIK / napisy: 20:20
ROZWAŻNA I ROMANTYCZNA / napisy: 17:05, 20:00
ZAPOMNIANA WYSPA / familijny / dubbing: 11:00, 13:30, 16:00
PRIMETIME / napisy: 16:05, 18:40, 21:10
RESIDENT EVIL / napisy: 12:00, 21:00
VINCENT. LEGENDA OCEANU / dubbing: 10:45, 13:00, 15:15
VERITY. CORAZ WIĘKSZY MROK / napisy: 12:10, 21:00
UPADEK WIELORYBA / napisy: 18:30
CZAS, KTÓRY NIE NADSZEDŁ: 19:45
BING I OPOWIEŚCI O ZWIERZĄTKACH / dubbing: 10:10
100 DNI: MISJA ZEUS: 10:00
DIGGER / napisy: 14:15
LUNA I ROZGADANA ŚWINKA / familijny / dubbing: 10:00
MARSUPILAMI / familijny / dubbing: 10:40
THE SOCIAL RECKONING: W SIECI KONSEKWENCJI / napisy: 13:30
W SERCU DZICZY / napisy: 14:50, 17:15, 19:40

REPERTUAR HELIOS

Piątek, 16 października

STREET FIGHTER. ULICZNY WOJOWNIK / dubbing: 15:30
STREET FIGHTER. ULICZNY WOJOWNIK / napisy: 18:40, 20:40
CZAS, KTÓRY NIE NADSZEDŁ: 13:00, 18:!5, 20:50
BARANEK SHAUN I KUDŁATA BESTIA / familijny / dubbing: 11:40, 12:40, 14:45, 17:15
ROZWAŻNA I ROMANTYCZNA / napisy: 14:20, 17:45, 20:00
UPADEK WIELORYBA / napisy: 15:15, 19:20
LALKA: 12:30, 13:40, 16:15, 17:00, 19:45, 20:30
RESIDENT EVIL / napisy: 12:50, 16:45, 21:50
ZAPOMNIANA WYSPA / familijny / dubbing: 15:00
VINCENT. LEGENDA OCEANU / familijny / dubbing: 12:00, 14:10, 16:30
VERITY. CORAZ WIĘKSZY MROK / napisy: 12:15, 19:00
PRIMETIME / napisy: 17:30
100 DNI: MISJA ZEUS: 11:50
DIGGER / napisy: 21:20
THE SOCIAL RECKONING. W SIECI KONSEKWENCJI / napisy: 21:40

REPERTUAR AWANGARDA

Piątek, 16 października

„Lalka" - prod. Polska : godz. 17.00 sala studyjna
„Czas, który nie nadszedł" - prod. Polska : godz. 18.00 sala arte
„Lalka" - prod. Polska : godz. 19.30 sala klubowa
„Rozważna i romantyczna" - prod. USA : godz. 19.45 sala studyjna
„Primetime" - prod. USA : godz. 20.00 sala arte

16 PAŹDZIERNIKA

XVIII Warmińsko-Mazurskie Dni Ultrasonograficzne

Olsztyn

Już po raz 18. spotykamy się w Olsztynie, by wspólnie z Polskim Towarzystwem Ultrasonograficznym zgłębiać tajniki diagnostyki obrazowej podczas Warmińsko-Mazurskich Dni Ultrasonograficznych – wydarzenia, które na stałe wpisało się w kalendarz polskiej ultrasonografii. Przed nami trzy dni pełne inspirujących wykładów, ciekawych przypadków klinicznych i wymiany doświadczeń z najlepszymi specjalistami w kraju. To wyjątkowa okazja do pogłębienia wiedzy z zakresu diagnostyki onkologicznej.
Godz. 13.00, Hotel Omega, ul. Sielska 4a.

Z głębokim żalem zawiadamiamy,
że 14 października 2026 r.
odszedł od nas na zawsze
Nasz Kochany Mąż, Tata, Brat i Wujek

ś. † p.

Zbigniew Guzik

Uroczystości pogrzebowe rozpoczną się
17 października 2026 r. (sobota) o godz. 13.00
Mszą św. żałobną w Kościele
pw. Chrystusa Odkupiciela Człowieka
przy ul. Wyszyńskiego (górnym).
Ceremonia pochowania urny z prochami
odbędzie się na cmentarzu komunalnym
przy ul. Poprzecznej.

Pogrążona w bólu i żałobie rodzina

904260PB1-A-G

ARKA
USŁUGI POGRZEBOWE
ARKA
Elżbieta Michałowska Anna Michałowska
OLSZTYN (Zatorze), ul. M. Zientary-Malewskiej 2A
89 534 72 42, 605 635 908
OLSZTYN (Jaroty), ul. Herberta 16/24
(wejście od Wilczyńskiego, naprzeciw „Medyka")
89 526 66 01, 605 665 909
www.arkaolsztyn.pl
Całodobowy przewóz zmarłych
13126opb1-a-G

W imieniu wszystkich pracowników składamy
Szanownej Pani Dyrektor **Wioletcie Krawiec**
najgłębsze wyrazy współczucia z powodu śmierci
Mamy
W tych trudnych chwilach łączymy się
z Panią oraz Całą Rodziną w bólu i modlitwie.
Prosimy przyjąć nasze szczere wsparcie.
Pracownicy DPS Grazymy

900260PB1-A-G

Pani **Joannie Kuckiej**
oraz **Jej najbliższym**
wyrazy głębokiego współczucia z powodu śmierci
Mamy
Dyrekcja szkoły, grono pedagogiczne
oraz pracownicy SP nr 22 w Olsztynie

895260PB1-A-G

Pani

Kindze Wiśniewskiej

Dyrektor Wydziału Edukacji
Urzędu Miasta Olsztyna

serdeczne słowa wsparcia
oraz wyrazy współczucia
z powodu śmierci

Taty

składają
dyrekcja i cała społeczność szkolna ZSO nr 5
Mistrzostwa Sportowego im. M.G. Bublewicza
w Olsztynie

898260PB1-A-G

Panu

Olafowi Jeziorek

wyrazy szczerego współczucia
oraz serdeczne słowa wsparcia i otuchy
z powodu śmierci

Taty

składają

Przewodnicząca
Rady Miejskiej w Biskupcu
Alina Radziszewska
oraz radni Rady Miejskiej
w Biskupcu

Burmistrz Biskupca
Kamil Kozłowski
oraz pracownicy
Urzędu Miejskiego
w Biskupcu

902260PB1-A-G

Nie umiera ten, kto trwa w pamięci żywych

Wyrazy głębokiego współczucia

Rodzinie i Bliskim

z powodu śmierci

ś. † p.

Piotra Badurowicza

składają
właściciele, Zarząd oraz współpracownicy
z firmy DFM Sp. z o.o.

899260PB1-A-G

NIERUCHOMOŚCI

sprzedam

WWW.DOMKIANGIELSKIE.PL
503-103-703

PRACA

dam pracę

POSZUKUJĘ do pomocy przy krowach mlecznych, i innych pracach 507-423-993

ZATRUDNIĘ w Gospodarstwie Rolnym, 601-772-124

USŁUGI

księgowe

BIURO rachunkowe oferuje pełny zakres usług księgowych, 505-513-449

inne

SZYCIE kołder, 665-434-450.

RÓŻNE

sprzedam

BORNITY-NARYBEK karpia zwykłego i kolorowego, amura i kroczek lina zielonego i złotego, 669-483-895.

ROLNICTWO

zwierzęta hodowlane

KURY nioski z jajem, 600500710.

Koledze
Waldemarowi Kozłowskiemu
wyrazy głębokiego współczucia i słowa wsparcia
w trudnych dniach po stracie
Mamy
składa
Organizacja Zakładowa NSZZ Solidarność
UWM w Olsztynie

903260PB1-A-G

eprasa.pl 9bc5490cf3

PROJEKT CHCE ZROBIĆ KROK DO PRZODU

SIATKÓWKA\\\ W rozpoczynającym się w piątek sezonie TauronLigi mocnym faworytem jest broniący tytułu Aluron CMC Warta Zawiercie. Zespół został wzmocniony dwoma reprezentantami Polski: Tomaszem Fornalem i Jakubem Kochanowskim.

Sezon to będzie wyjątkowy, gdyż po raz pierwszy od 2008 roku rozgrywki nie będą już nosić nazwy PlusLiga, tylko TauronLiga.

O tytuł będzie znowu rywalizować 14 zespołów, wśród nich wracający do najwyższej klasy po rocznej przerwie GKS Katowice.

System w play-offach pozostał niezmieniony. W ćwierćfinałach, do których tradycyjnie awansuje osiem najlepszych drużyn po fazie zasadniczej, a także w półfinałach, rywalizacja będzie się toczyć do dwóch wygranych meczów. Zmagania o medale potrwają natomiast do trzech zwycięstw.

Podobnie jak w poprzednim sezonie kluby nie będą już walczyć po zakończeniu fazy zasadniczej o miejsca 9-14. Ostatni zespół spadnie do natomiast do I ligi.

Fot. PAP/Wojtek Jargiło

Warszawianie wygrali w Lublinie memoriał Tomasza Wójtowicza

Nadchodzący sezon będzie wyjątkowy również z innego względu. Po raz pierwszy od 1997 roku w ekstraklasie nie zagra klub z Jastrzębia-Zdroju. W wyniku długo ciągnących się problemów finansowych zespół się rozpadł i był zmuszony wycofać się z rozgrywek.

Siatkówka pozostanie jednak w mieście, gdyż doszło do fuzji klubu JSW Jastrzębski Węgiel z ukraińskim Barkomem Każany Lwów. Nowa drużyna pod nazwą Jastrzębie Barkom będzie rozgrywać swoje mecze w Jastrzębiu-Zdroju, a jej prezesem będzie dotychczasowy szef JSW Jastrzębskiego Węgla - Adam Gorol. Projekt będzie jednak nadal wspierany finansowo przez właściciela Barkomu Ołeha Barana.

W lidze wystąpi aż 14 z 15 polskich mistrzów Europy, w tym MVP wrześniowego turnieju Wilfredo Leon, niezmiennie broniący barw Bogdanki LUK Lublin.

Do polskiej ekstraklasy po roku przerwy wrócił natomiast Tomasz Fornal, gwiazda kadry trenera Nikoli Grbicia. Przyjmujący wzmocni mistrza Polski. - To jest wielka postać, bardzo rozpoznawalna. Myślę, że robi bardzo dużo, żeby promować siatkówkę w Polsce i na świecie - powiedział lubelski rozgrywający Marcin Komenda. - Myślę, że sezon w Turcji pokazał mu, że jednak w Polsce siatkówka jest bardzo popularna i jemu też jest to potrzebne, żeby kibice go napędzali. Dlatego bardzo się cieszę, że wraca. Będziemy rywalizować i myślę, że to będą bardzo ciekawe boje.

Zespół z Zawiercia wzmocnił też reprezentacyjny środkowy Jakub Kochanowski, który przeniósł się z Projektu.

Hitu transferowego nie zabrakło także w Lublinie, bo szeregi Bogdanki LUK wzmocni japoński przyjmujący Ran Takahashi.

- Te zespoły, które były w czołówce, dalej są mocne, a przypuszczam, że jeszcze mocniejsze niż w tamtym roku. Dlatego układ sił raczej diametralnie się nie zmieni. Na pewno mogą pojawić się zespoły określane mianem „czarnych koni", które, brzydko mówiąc, z drugiego szeregu wskoczą wyżej i powalczą o coś więcej. Zawsze taka drużyna się znajdzie. Natomiast wydaje mi się, że liga będzie bardzo wyrównana. Zespoły teoretycznie z dołu tabeli też się wzmocniły, więc sądzę, że czeka nas bardzo wyrównany sezon — ocenił Komenda.

WARSZAWA CHCE WIĘCEJ!

PGE Projekt Warszawa, po trzech z rzędu sezonach zakończonych z brązowym medalem, teraz chce wykonać krok do przodu. Ponownie stawia głównie na stabilizację, ale tym razem do sukcesu poprowadzić ma go uznany włoski trener Roberto Piazza.

Poziom i potencjał drużyny zostały utrzymane, podobnie jak cele, którymi już od kilku lat jest walka o mistrzostwo kraju, Puchar Polski oraz sukces w Lidze Mistrzów.

W stolicy pozostało dwóch rozgrywających, którzy kierowali grą w zeszłym sezonie — tegoroczny mistrz Europy z reprezentacją Polski Jan Firlej oraz doświadczony Michał Kozłowski.

Do wzmocnienia doszło w Projekcie na pozycji atakującego. W ekipie pozostał Bartosz Gomułka, który przebojem wywalczył sobie miejsce w wyjściowym składzie pod koniec zeszłego sezonu, natomiast w miejsce Niemca Linusa Webera do zespołu dołączył utytułowany Yuri Romano.

Na środku siatki w stołecznym klubie wciąż jest mieszanka młodości i doświadczenia. W zespole pozostali były reprezentant Polski Karol Kłos, Ukrainiec Jurij Semeniuk oraz młody Jakub Strulak. Drużynę opuścił za to utytułowany Jakub Kochanowski, ale jego miejsce zajmie Bartłomiej Lemański.

Pierwszym libero pozostaje Damian Wojtaszek, kapitan drużyny, a wspierać go będzie niezmiennie Maciej Olenderek.

Do wielkich zmian nie doszło również na przyjęciu, bo pozostali Bartosz Bednorz, doświadczony Francuz Kevin Tillie i Kanadyjczyk Brandon Koppers. Na stałe w ekipie zamelduje się natomiast kapitan reprezentacji Polski Aleksander Śliwka, który dołączył do warszawskiego klubu już pod koniec zeszłego sezonu na zasadzie transferu medycznego. Niestety, kilka dni temu klub poinformował, że Śliwka z powodu urazy stopy musiał przerwać treningi. Według nieoficjalnych informacji może to potrwać nawet kilka tygodni.

Najważniejsza wydaje się jednak roszada trenerska. Po tym, jak w zeszłym sezonie dosyć krótka była przygoda Fina Tommiego Tiilikainena, którego zastąpił duet trenerski Kamil Nalepka - Bartosz Kaczmarek, w tym roku zarząd Projektu stawia na doświadczonego fachowca — Włocha Piazzę.

- Roberto Piazza to bez wątpienia jeden z absolutnie najlepszych trenerów na świecie. Podpisanie czteroletniej umowy to jasny dowód, jak stabilny, silny i perspektywiczny projekt budujemy w stolicy. Kontrakt o takiej długości daje nam komfort pracy i gwarancję budowania drużyny z myślą o najwyższych celach przez lata — podkreślił prezes klubu Piotr Gacek.

W okresie przygotowawczym Warszawianie rozegrali szereg meczów towarzyskich, pokonali m.in. Bogdankę LUK Lublin 4:0, wygrali też Copernicus Volleyball Cup w Toruniu, zwyciężając CUK Anioły Toruń i ICT Pierrot Czarnych Radom po 3:1.

Równie udanie wypadł sprawdzian generalny przed ligą, gdyż zespół Piazzy triumfował w turnieju Bogdanka Volley Cup im. Tomasza Wójtowicza. W półfinale pokonał słoweński ACH Volley Lublana 3:1, a w finale wygrał z ekipą lubelskich gospodarzy także w czterech setach.

PGE PROJEKT WARSZAWA

> **rozgrywający:** Jan Firlej, Michał Kozłowski
> **przyjmujący:** Bartosz Bednorz, Brandon Koppers (Kanada), Kevin Tillie (Francja), Aleksander Śliwka
> **środkowi:** Karol Kłos, Bartłomiej Lemański, Jurij Semeniuk (Ukraina), Jakub Strulak
> **atakujący:** Bartosz Gomułka, Yuri Romano (Włochy)
> **libero:** Maciej Olenderek, Damian Wojtaszek
> **trener:** Roberto Piazza (Włochy)

eprasa.pl 9bc5490cf3

12. KOLEJKA IV LIGI, PIĄTEK: NAKI - WIKIELEC (19:45); SOBOTA: STOMIL - START (14), ZNICZ - CONCORDIA (14), MAZUR - PISA (15), ZATOKA - MAMRY (14), POLONIA - DKS (15), GRANICA - TĘCZA (16), ROMINTA - SOKÓŁ (16)

OBYŁO SIĘ BEZ KADROWEJ REWOLUCJI

SIATKÓWKA\\\ Energa Indykpol AZS Olsztyn chce powalczyć o awans do czołowej ósemki TauronLigi. - Nasz zespół ma charakter i styl gry, które powodują, że na pewno będziemy trudnym wyzwaniem dla rywali – uważa trener Daniel Pliński.

Fot. materiały prasowe

Pierwszym celem Olsztynian ma być awans do czołowej ósemki, a potem... się zobaczy

Zdaniem Plińskiego w rozegranych w okresie przygotowawczym spotkaniach towarzyskich olsztyński zespół prezentował dobrą jakość. Jak dodał, skład jest wyrównany, co oznacza rywalizację przed każdym meczem o miejsce w „szóstce". - Wielu zawodników zrobiło postęp i z tego też się bardzo cieszę — dodał.

Pliński ocenił, że najsilniejszą stroną jego drużyny jest zadziorny charakter, który — jak mówił — objawia się nie tylko podczas walki na boisku, ale też w szatni i poza nią.

– To zespół ambitny. Można to zobaczyć, gdy zawodnicy każdego dnia przychodzą i chcą coś poprawić, robić postępy. Dzięki temu możemy iść do przodu. Myślę, że z powodu takiego charakteru zespołu i charakteru naszej gry na pewno będziemy trudnym wyzwaniem dla wszystkich rywali — podkreślił.

Niestety, ze względów zdrowotnych w pierwszych meczach nie będą mogli zagrać dwaj czołowi zawodnicy olsztyńskiego zespołu - Czech Jan Hadrava ma problem ze ścięgnem Achillesa, a reprezentant Niemiec Johannes Tille podczas ME doznał złamania kości śródstopia.

Według prezesa Tomasza Jankowskiego podstawowym celem drużyny jest awans do najlepszej ósemki, co oznacza, że poprzeczka została zawieszona dość nisko, bo kibice na Warmii i Mazurach myślą raczej o awansie do czołowej czwórki. Mają przecież w pamięci poprzedni sezon, w którym Olsztynianie bardzo długo utrzymywali się w ścisłej czołówce ówczesnej PlusLigi (po szóstej kolejce byli nawet liderem).

– Jeśli to nam się uda skończyć fazę zasadniczą w ósemce, wtedy zobaczymy, co będzie dalej - dodaje prezes Jankowski. - Mam nadzieję, że czekają nas mecze na wysokim poziomie, pełne emocji i tie-breaków, podobnie jak w poprzednim sezonie. Drużyna zaprezentowała się bardzo dobrze w spotkaniach towarzyskich (osiem zwycięstw w dziewięciu meczach - red.). Wiele zależy od zdrowia zawodników. Jeśli wszyscy będą zdrowi, sprawimy niejedną niespodziankę - kończy Tomasz Jankowski.

Z tym że ze zdrowiem już na początku rozgrywek jest akurat nie najlepiej, bo brak Hadravy i Tille jest sporym osłabieniem drużyny...

Zespół z Olsztyna rozpoczyna sezon pod zmienioną nazwą, co wynika z pozyskania drugiego sponsora tytularnego.

Według władz klubu podpisanie z obu sponsorami dwuletnich umów pozwala zrealizować w stu procentach plan budżetowy, zapewni stabilizację i rozwój.

Szefowie klubu mają nadzieję, że uda się podtrzymać wysoką frekwencję na meczach – w poprzednim sezonie olsztyńska hala Urania zajęła pod tym względem drugie miejsce w kraju. Teraz klub sprzedał 1600 karnetów, o 300 więcej niż przed rokiem. Trybuny obiektu mogą pomieścić 4 tys. kibiców

Olsztynianie zakończyli minione rozgrywki na szóstym miejscu. Po sezonie z drużyny odeszli jedynie Mateusz Janikowski (ma zastąpić go młody Kacper Sienkiewicz) i Dawid Siwczyk - nowym środkowym został Karol Urbanowicz, który przez ostatnie dwa sezony występował w ZAKSIE. W składzie olsztyńskiej ekipy nie doszło zatem ani do rewolucji, ani nawet do ewolucji, tylko do lekkiego retuszu, bo odeszło jedynie dwóch zawodników, z których żaden nie był podstawowym graczem. Natomiast pozyskanie Urbanowicza powinno być istotnym wzmocnieniem środka olsztyńskiej siatki.

W poprzednim sezonie Urbanowicz zdobył 224 punkty w 23 meczach - o takim wyniku olsztyńscy środkowi mogli tylko pomarzyć - Paweł Cieślik - 128 (22 mecze), Jakub Majchrzak - 126 (29), Seweryn Lipiński - 124 (22) i Dawid Siwczyk - 85 (16).

W związku kontuzją i rehabilitacją Tillego do zespołu dołączył też Bartosz Sławiński.

Energa Indykpol AZS rozpocznie rozgrywki w piątek wyjazdowym meczem z PGE Projektem Warszawa (o tym rywalu piszemy na 15. stronie). Pierwszy mecz we własnej hali zagra natomiast 20 października z Częstochową.

• **1. kolejka, piątek:** GKS Katowice - Aluron CMC Warta Zawiercie (17.30), PGE Projekt Warszawa - Energa Indykpol AZS Olsztyn (20.30); **sobota:** Steam Hemarpol Politechnika Częstochowa - Asseco Resovia Rzeszów (15), PGE GiEK Skra Bełchatów - Energa Trefl Gdańsk (18); **niedziela:** ZAKSA Kędzierzyn-Koźle - Bogdanka LUK Lublin (15), Ślepsk Malow Suwałki - Jastrzębia Barkom (18); **poniedziałek:** ChKS Chełm - Stilon Gorzów (17.30). **DRYH, PAP**

ENERGA INDYKPOL AZS OLSZTYN

> **rozgrywający:** Johannes Tille (Niemcy), Łukasz Kozub, Bartosz Sławiński
> **przyjmujący:** Moritz Karlitzek (Niemcy), Paweł Halaba, Karol Borkowski, Kacper Sienkiewicz
> **środkowi:** Karol Urbanowicz, Paweł Cieślik, Jakub Majchrzak, Seweryn Lipiński
> **atakujący:** Jan Hadrava (Czechy), Arthur Szwarc (Kanada)
> **libero:** Kuba Hawryluk, Jakub Ciunajtis
> **trener:** Daniel Pliński

eprasa.pl 9bc5490cf3