TYGODNIK LOKALNY
wspólnota lubartowska
I GMINY NIEMCE
lubartow.24wspolnota.pl
31 marca - 6 kwietnia 2026 r. ■ nr 13 (1049) ■ Cena 4,99 zł (w tym VAT 5%)

Szpital ma się lepiej, dyrektor dostaje sowitą podwyżkę

STR. 22

OSTRÓW LUBELSKI

Szok w Niedzielę Palmową. Zwłoki kobiety znalezione w pobliżu kościoła

STRONA 8

Wyrok na wójta Niedźwiady na „liście obciachów”

STRONA 3

REKLAMA
LUBARTOWSKIE CENTRUM KOMINIARSTWA
Czyszczenie, Przeglądy Ceeb, Odbiory.
Frezowanie (rozwiercanie), wkłady kominowe ceramiczne, nierdzewne, stalowe.
Uszczelnianie kominów, szlamowanie.
Budowa całych kominów i remonty ponad dachem.
Kominy Izolowane Kwasoodporne.
Tel. 781-495-997, 578 143 582

Informator Powiatu Lubartowskiego

STRONA6

ŻYCZENIA

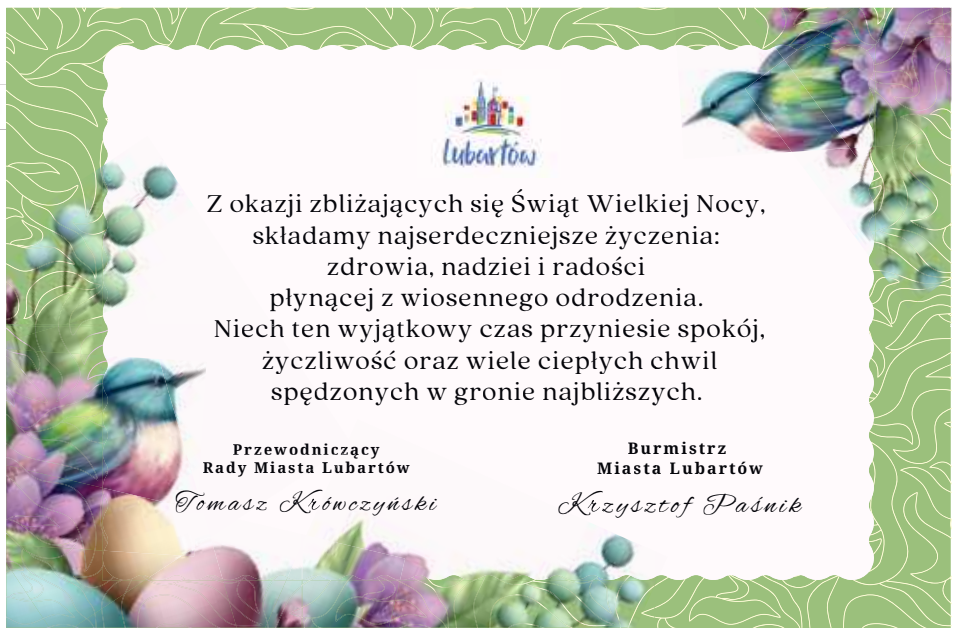



ŻYCZENIA













N 2450
ISSN 2392-2184
9 772392 218608
LUB

eprasa.pl 9c90ae991c

STOPKA

wspólnota TYGODNIK LOKALNY

Adres redakcji
ul. Ks. A. Szulca 1, 21-100 Lubartów,
tel.791 194 007,
e-mail: lubartow@24wspolnota.pl

Redaktor naczelny
Mateusz Orzechowski
lubartow@24wspolnota.pl

Dziennikarze
Marcin Kusyk
kusyk@24wspolnota.pl
Dominik Smagała
region24wspolnota@o2.pl

Dyrektor ds. marketingu i reklamy
Anna Mokrzycka
tel. 691 782 434
mokrzycka@24wspolnota.pl

Specjalista ds. reklamy
Agata Badziak
tel. 517 070 803
e mail: badziak@24wspolnota.pl

Specjalista ds. Marketingu i Reklamy
Ewa Jaszczak, tel. 691 648 641,
e-mail: kontakt@24wspolnota.pl

Sport: Mateusz Połynka

Skład - Jarosław Pałys

Wydawca
Wydawnictwo Wspólnota
Mateusz Orzechowski

Druk
Polska Press Drukarnia Białystok
ul. Ignatki 40/2

Księgowość
tel. 510 166 892

Kolportaż
tel. 791 193 007

Informacja o polityce ochrony danych osobowych Wydawnictwa Wspólnota dostępna jest na naszej stronie internetowej 24wspolnota.pl oraz w siedzibach redakcji.

TU NADASZ
OGŁOSZENIE
POWIAT LUBARTOWSKI

Lubartów
- Redakcja ul. Ks. Szulca 1
- Lombard Karat ul. Lubelska 33

Kamionka
- Sklep Karolina ul. Lubartowska 12

Ostrów Lubelski
- Witex Witold Barszcz ul. Żabia 2

Ostrówek
- Sklep Korona, Ostrówk Kolonia 12

Kock
- Ubezpieczenia Tomasz Przeworski, ul. Piłsudskiego 17 (obok Stokrotki)
- Ubezpieczenia Tomasz Przeworski, ul. Kleeberga 10 (obok Biedronki)

Jeziorzany
- Dom Handlowy Anna Blicharz, ul. Rynek 24

Michów
- Komis Bogusława Staniak ul. Rynek I 21

MASZ TEMAT? ZADZWOŃ
791 194 007

24 LUBARTOW
24wspolnota.pl

Zwycięstwo ucznia II LO w ogólnopolskim konkursie, dla uczennicy wyróżnienie

W 26 Ogólnopolskim Konkursie Młodych Wokalistów i Zespołów Wokalnych „Debiuty" dwójka uczniów II LO zdobyła laury.



Bogusław Dobosz, uczeń II Liceum Ogólnokształcącego im. Piotra Firleja w Lubartowie zdobył główną nagrodę



Martyna Stasiak otrzymała wyróżnienie

Bogusław Dobosz, uczeń II Liceum Ogólnokształcącego im. Piotra Firleja w Lubartowie, zdobył główną nagrodę, a Martyna Stasiak otrzymała wyróżnienie.

- W poprzedniej edycji Bogusław Dobosz, obecnie uczeń klasy trzeciej, zdobył pierwsze miejsce, a w tym - Grand Prix! Uczeń II LO w Lubartowie okazał się najlepszy, ale wyróżnienie Martyny Stasiak to również ogromne osiągnięcie, gdyż do rywalizacji zgłosiło się aż 79 uczestników z całej Polski - komentuje Agnieszka Opolska, nauczycielka II LO.

Wygrać Debiuty to zaszczyt - Trudno uwierzyć, że po tak krótkim czasie – dwóch latach, od kiedy zacząłem śpiewać – udało mi się osiągnąć ogólnopolski sukces. Wiadomo: dużo pracy i wiele godzin ćwiczeń przyniosło efekt, ale nadal nie mogę uwierzyć, że spotkało mnie tak wspaniałe wyróżnienie. W konkursie udział wzięły osoby z wybitnymi głosami i wieloletnią praktyką. Móc wygrać „Debiuty" w takim gronie uczestników – to zaszczyt - powiedział o swoim zwycięstwie Bogusław Dobosz.

Marcin Kusyk

REKLAMA

NOWY SALON OPTYCZNY W LUBARTOWIE
sferaOczu.pl
Z WYCIĘTYM OGŁOSZENIEM OTRZYMASZ -100 ZŁ RABATU
REALIZACJE RECEPT NFZ / LEKARZ OKULISTA / OKULARY / DOBÓR SOCZEWEK KONTAKTOWYCH
UL. LUBELSKA 200 GALERIA TARGOWA TEL. 575 700 538

PodoMedica gabinet podologiczny
NOWY GABINET W LUBARTOWIE!
Profesjonalna pielęgnacja i leczenie stóp:
wrastające paznokcie • odciski • modzele • pękające pięty
ul. Lubelska 200 Lubartów (Targowa Park)
tel. 535 988 763

CAŁODOBOWA APTEKA
ul. A. Mickiewicza 3-5 na Mickiewicza
www.aptekacurate.pl

Kompleksowe Usługi Pogrzebowe Marcin Grzegorczyk
Sala pożegnań Chłodnia
Lubartów, ul. Cicha 12
Dyżur Całodobowy
508 107 618

Co, gdzie, kiedy? POW. LUBARTOWSKI

MARZEC 31 WT.	KWIECIEŃ 1 ŚR.	KWIECIEŃ 4 SOB.
XXII Sesja Rady Gminy Niedźwiada, godz. 14	Akcja Poboru Krwi, II LO w Lubartowie, godz. 13	Wielka Sobota, święcenie pokarmów co pół godziny

Dom Pogrzebowy Malesa
ELASTYCZNOŚĆ CEN, BEZ KOMPROMISU W JAKOŚCI
BEZPŁATNA CHŁODNIA
Dyżur całodobowy: 501 688 811
www.malesa.com.pl

Centrum Medyczne curate
Podstawowa Opieka Zdrowotna: NFZ
Lekarze rodzinni / Lekarze pediatrzy / Pielęgniarka środowiskowo-rodzinna / Położna środowiskowa / Punkt szczepień / Punkt pobrań laboratoryjnych
Poradnie specjalistyczne:
- ginekologiczna
- stomatologiczna
- kardiologiczna
- dermatologiczna
- chirurgii naczyniowej
- urologiczna
- endokrynologiczna
- alergologiczna dla dzieci
- pracownia USG
ul. A. Mickiewicza 3-5 www.curatecm.pl

DOM POGRZEBOWY
OSTRÓW LUBELSKI UL. MICKIEWICZA 6
- Gwarantujemy najwyższy standard usług
- Zabieranie zwłok z domu
- Załatwiamy formalności w ZUS, KRUS
TEL. 508 505 702 • CZYNNE CAŁĄ DOBĘ

ambit
internet
telewizja
telefon
Lubartów, ul. Księdza Szulca 7
tel. (81)8543763

INFORMATOR BRANŻOWY

USŁUGI

SERWIS OKIEN
naprawy, regulacje, konserwacja
609 725 443

USŁUGI POGRZEBOWE
DOM POGRZEBOWY MALESA
ul. Cicha 1, Lubartów
całodobowo:
Tel. 501688811
www.malesa.com.pl

ZAKŁAD POGRZEBOWY GRZEGORCZYK
Lubartów, ul. Lubelska 224
(Rondo w Łucce)
tel: 508 107 618
DYŻUR CAŁODOBOWY

DOM POGRZEBOWY
Ostrów Lubelski
tel. 508 505 702
całodobowo

USŁUGI POGRZEBOWE CHARON
Kock, ul. Jabłonowskiej,
tel. 663 718 430,
570 746 317
całodobowo

NAPRAWA
Naprawa Sprzętu AGD
montaż i serwis klimatyzacji
Lubartów ul. Słowackiego 21
tel. 505 867 030

REMONTOWO-BUDOWLANE
Prace na wysokościach technikami alpinistycznymi:
tel. 601 946 134

KOMINIARZ/GAZOWNIK
Przeglądy stanu technicznego budynków
kominiarskie, gazowe, budowlane, elektryczne
502 402 728

POMOC DROGOWA
POMOC DROGOWA 24/7
PUCHACZÓW
tel. 691 668 724

TRANSPORT ciągników i maszyn rolniczych. Maszyn budowlanych. Samochodów. Ładunków o masie do 7t
POMOC DROGOWA 24H
PRO-CARS Tel. 881415508

TRANSPORT maszyn rolniczych i budowlanych o masie do 10 t
POMOC DROGOWA 24 h
FREEHOL.PL
tel. 793 793 136

SERWIS
AUTO-SERVICE JUBLEWSCY
STACJA KONTROLI POJAZDÓW
SERWIS KLIMATYZACJI
tel. 600 500 522

KASY I DRUKARKI FISKALNE SYSTEMY KASOWE, WAGI, METKOWNICE
SPRZEDAŻ, SERWIS
ŁĘCZNA tel. 602-289-687

KANTOR
Kantor Wymiany Walut
Frank (przy Poczcie)
atrakcyjne ceny, negocjacja kursu
81 854 20 35,
Lubartów, Legionów 33

GASTRONOMIA
A Nóż Widelec - obiady domowe
pon. - pt. 9-17.30
tel. 508 577 635"
ul. Nowodworska 18D

LUB

eprasa.pl 9c90ae991c

Sprawa wójta Niedźwiady w elitarnym towarzystwie na „liście obciachów" popularnego portalu. Wraz z nim zdjęcie Donalda Trumpa

Pijany wójt kierował samochodem, ale przed wyrokiem uchroniły go pozytywne opinie na jego temat - to tytuł materiału satyrycznego portalu o wójcie Niedźwiady. Jego samego na zdjęciu nie pokazano, ale wzmianka o nim sąsiaduje m.in. ze zdjęciem Donalda Trumpa.



...sąsiaduje z opisem przygód wójta gminy Niedźwiada Marka Kubika

Chodzi o wójta gminy Niedźwiada Marka Kubika (Wspólnocie pozwolił na publikację nazwiska i wizerunku). W grudniu został przyłapany przez policję w powiecie parczewskim podczas jazdy samochodem. Miał w organizmie 1,11 promila przy pierwszym badaniu, przy drugim już 1,18 promila. Prokuratura Rejonowa w Parczewie postawiła mu zarzut jazdy w stanie nietrzeźwości. 17 marca Sąd Rejonowy w Radzyniu Podlaskim postanowił warunkowo umorzyć sprawę wójta. Za to przez rok nie będzie mógł kierować pojazdami mechanicznymi, w tym ciągnikami.

„Największe obciachy" Joe Monster: sztuczna żołnierka...

Sprawą zainteresowały się nie tylko media lubelskie, ale także ogólnopolskie. Dwa dni temu przygody wójta opisał portal satyryczny Joe Monster. Zamieścił materiał „Największe obciachy". W tym samym zestawieniu portal opisał m.in. amerykańską wojskową influencerkę Jessicę Foster. Urodziwa żołnierka opisywała życie w szeregach US Army, pokazywała swoje zdjęcia z Donaldem Trumpem (jedno z nich znalazło się w materiale Joe Monster). Gdy dziennikarze The Washington Post postanowili przyjrzeć się Jessice, okazało się, że taka osoba nie istnieje, jest wytworem AI.



Zdjęcie Donalda Trumpa...

...i wójt Niedźwiady

Z amerykańską sztuczną inteligentką sąsiaduje wójt z Niedźwiady.

- Rozprawa odbyła się dopiero niedawno, a sam 49-letni wójt otrzymał warunkowe umorzenie postępowania ze strony łaskawej sędziny - donosi portal.

- Jest wójtem cieszącym się zaufaniem i poparciem społecznym. Został wybrany na drugą kadencję w pierwszej turze z poparciem 67 proc., co jednak świadczy o bardzo dużym mandacie zaufania społecznego. Zebrano dowody w postaci list społecznego poparcia, sporządzonych na zebraniu walnym OSP - przytacza Joe Monster uzasadnienie postanowienia sądu. Nie zaznacza jednak, że to cytat z tekstu Wspólnoty.

- Prokuraturze takie rozwiązanie sprawy jednak nie przypadło do gustu i już zapowiedziała, że będzie składać apelację - podsumowuje portal.

Marcin Kusyk

NEKROLOGI

Leszek Żmuda
82 lata, zm. 26 marca

Jadwiga Mika
90 lat, zm. 21 marca

Danuta Józefa Najda
85 lat, zm. 25 marca

Marianna Małyska
79 lat, zm. 28 marca

ŻYCZENIA









LUB

eprasa.pl 9c90ae991c

Alarm sanitarny w gminie Cyców

Bakterie coli w kranach. Sanepid zakazuje picia wody

Wyniki badań jakości wody w miejscowości Świerszczów doprowadziły do natychmiastowego zamknięcia tamtejszej stacji uzdatniania. Inspektorzy sanitarni wykryli skażenie bakteriami grupy coli, co stwarza bezpośrednie zagrożenie dla zdrowia mieszkańców.



Fot. ilustracja

Bakterie coli w kranach. Sanepid zakazuje picia wody

Państwowy Powiatowy Inspektor Sanitarny (PPIS) w Łęcznej ogłosił całkowity brak przydatności wody do spożycia przez ludzi z ujęcia w Świerszczowie. Decyzja ta została podjęta 26 marca po analizie sprawozdania z badań laboratoryjnych próbek pobranych dwa dni wcześniej. Wykazały one obecność bakterii grupy coli w stężeniu 44 jednostek na 100 mililitrów wody, podczas gdy rygorystyczne normy wymagają ich całkowitej nieobecności. Ze względu na ochronę zdrowia i życia ludzkiego, dokumentowi nadano rygor natychmiastowej wykonalności.

Choć w pobranych próbkach nie odnotowano obecności jeszcze groźniejszej bakterii Escherichia coli czy enterokoków kałowych, to samo wystąpienie bakterii grupy coli świadczy o nieszczelności systemu lub zanieczyszczeniu ujęcia. Takie skażenie może prowadzić do poważnych dolegliwości układu pokarmowego, które są szczególnie niebezpieczne dla dzieci, osób starszych oraz pacjentów z obniżoną odpornością.

Kryzysowa sytuacja bezpośrednio dotknęła mieszkańców miejscowości Świerszczów, Świerszczów Kolonia, Małków, Zagórze, Ostrówek Podyski, Garbatówka, Wólka Nadrybska, Kopina, Janowica, Stefanów, Szczupak, Bekiesz, Zaróbka oraz Garbatówka Kolonia. Gmina Cyców zareagowała na kryzys, uruchamiając tak zwane spinki wodociągowe. Pozwoliło to na bezpieczne dostarczanie wody do tych rejonów z alternatywnych ujęć w Cycowie oraz Ludwinowie. Dzięki temu rozwiązaniu, mimo wyłączenia skażonej stacji, mieszkańcy nie zostali całkowicie odcięci od bieżącej wody.

Urząd Gminy wdrożył już rygorystyczny plan naprawczy. Jeszcze 26 marca urządzenia w Świerszczowie zostały całkowicie unieruchomione, a sieć poddana intensywnemu płukaniu oraz dezynfekcji. Zaplanowano gruntowny przegląd filtrów oraz czyszczenie zbiornika wyrównawczego.

Aby wyeliminować ryzyko wtórnego zanieczyszczenia, profilaktyczną dezynfekcję roztworem podchlorynu sodu zastosowano również w sąsiednich wodociągach. Zgodnie z harmonogramem, 31 marca planowane jest pobranie nowych próbek do badań. Dopiero po uzyskaniu pozytywnych wyników i oficjalnym potwierdzeniu czystości wody przez PPIS w Łęcznej, ujęcie w Świerszczowie zostanie ponownie włączone do eksploatacji.

Grzegorz Kuczyński

Powiat lubartowski: zatrzymany za groźby wobec ojca i posiadanie narkotyków


Fot.KPP Lubartów

26-latek usłyszał zarzuty w związku z posiadaniem znacznych ilości narkotyków, jak i kierowaniem gróźb karalnych

Do lubartowskiej komendy zgłosił się mężczyzna, który zawiadomił policjantów, że syn grozi mu uszkodzeniem ciała, a nawet pozbawieniem życia. Takich zachowań dopuszczał się już niejednokrotnie, ojciec obawiał się, że syn je spełni. Funkcjonariusze pojechali na miejsce. W czasie interwencji znaleźli amfetaminę, tabletki extazy i marihuanę.

- Ilość amfetaminy pozwoliłaby na sporządzenie blisko 1500 porcji dilerskich tego narkotyku - informuje młodszy aspirant Marcin Bajon.

26-latek usłyszał zarzuty w związku z posiadaniem znacznych ilości narkotyków, jak i kierowaniem gróźb karalnych. Grozi mu do 10 lat pozbawienia wolności. Na wniosek prokuratury sąd aresztował mężczyznę na trzy miesiące.

Marcin Kusyk

Nowiutki sprzęt za miliony czeka na pacjentów. Ale jest problem...

Rezonans i tomograf? W lubartowskim szpitalu najbliższe terminy na 2027 rok!

Dyrektor SPZOZ-u w Lubartowie przyznaje, że zapisów na badania rezonansem i tomografem na ten rok już nie ma. Nie oznacza to jednak, że takich świadczeń w tym szpitalu nie wykonają. Kogo dotyczą ograniczenia.

O sprawę dostępu do diagnostyki w lubartowskim szpitalu zapytał na czwartkowej sesji powiatowej (26 marca) radny Krzysztof Świć. Przyznał, że jest zaniepokojony doniesieniami medialnymi o ograniczeniu finansowania na te świadczenia medyczne w skali kraju, co może się wiązać z trudnościami w wykonywaniu takich badań.

- Jeśli chodzi o rezonans i tomograf komputerowy, to przestaliśmy zapisywać pacjentów ambulatoryjnych na 2026 rok. Zostawiliśmy po kilkanaście miejsc na miesiąc ze względu na to, że już teraz wykorzystaliśmy kontrakt z NFZ-em, który przydzielono nam na 2026 rok. Dlatego zapisujemy pacjentów na 2027 rok - przyznała podczas sesji Ewa Mańdziuk, dyrektor szpitala w Lubartowie.

Nie oznacza to, że szpital w tym roku nie będzie już korzystał z rezonansu i tomografu. Ograniczenie, o którym mowa, dotyczy pacjentów ambulatoryjnych, czyli pozaszpitalnych, leczących się w poradni lub przychodni.

- Oczywiście, wykonujemy badania, które są nagłe, które są do zrobienia na CITO. Tej diagnostyki nie są też pozbawieni pacjenci, którzy są hospitalizowani w szpitalu. Tych pacjentów rozliczamy inaczej, tu jest pełna dostępność do rezonansu i tomografu - wskazała Ewa Mańdziuk.

Dyrektor zapowiedziała, że po pierwszym półroczu br. lubartowski szpital wyśle do NFZ-u prośbę o zwiększenie limitu finansowego na badania diagnostyczne wykonywane rezonansem i tomografem komputerowym.

- Zobaczymy, jaka będzie odpowiedź. Chyba nie będę się spodziewała, że dostaniemy zwyżkę, bo po prostu nie ma tych pieniędzy - powiedziała szefowa SPZOZ-u.

Zakład Diagnostyki Obrazowej, który kosztował ponad 13 mln zł, otwierano z wielką pompą w grudniu 2022 roku. Ultranowoczesny sprzęt jest gotowy do pracy pełną parą, pacjenci czekają, ale wielu z nich na badania będzie musiało czekać aż do przyszłego roku...

Zakład Diagnostyki Obrazowej SPZOZ w Lubartowie otwarto w grudniu 2022 roku, jeszcze za czasów dyrektora Mirosława Makarewicza. Na wyposażeniu zakładu są rezonans magnetyczny, tomograf komputerowy oraz aparat RTG kostno-płucny. To jeden z najnowocześniejszych zakładów tego typu w kraju. Jego utworzenie kosztowało 13,3 mln zł.

Dominik Smagała

Ż Y C Z E N I A



Ż Y C Z E N I A



LUB

eprasa.pl 9c90ae991c

Maja z RCEZ finalistką konkursu



Opiekunką Mai Sadury była nauczycielka geografii Katarzyna Malczewska

Maja Sadura została finalistką prestiżowego Ogólnopolskiego Konkursu Wiedzy Geologicznej.

OKAWANGO to konkurs organizowany przez Wydział Geologii Uniwersytetu Warszawskiego. Jego uczestnicy wykazują się wiedzą o budowie Ziemi, jej historii oraz praktycznym wykorzystaniu zagadnień geologicznych.

Finał odbył się 22–24 marca w Europejskim Centrum Edukacji Geologicznej w Chęcinach.

- Maja znakomicie poradziła sobie ze wszystkimi etapami i znalazła się w gronie najlepszych uczestników w kraju, zdobywając tytuł finalistki. To osiągnięcie otwiera jej drzwi na Uniwersytet Warszawski – zapewnia maksymalną liczbę punktów z geografii w procesie rekrutacji na kierunki geologiczne. Uczennica została również uhonorowana licznymi nagrodami - informuje RCEZ.

Marcin Kusyk

Rodzice przyszli na szkolne zebranie i dostali mandaty

Kilkanaście osób zostało ukaranych mandatem, bo zaparkowali samochody przed szkołą,

O bezpieczeństwie w gminie Serniki mówili przedstawiciele policji na ostatniej sesji Rady Gminy 25 marca. Niektóre interwencje są zdaniem mieszkańców kontrowersyjne. O jedno z takich zdarzeń pytał wiceprzewodniczący rady Marek Skubisz.

Mandaty po wywiadówce-

Mam pytanie odnośnie interwencji, którą przeprowadziła policja w miejscowości Wola Sernicka, gdzie było zebranie rodziców przy szkole podstawowej. Kilkanaście osób zostało ukaranych mandatem. Jeden pan prawdopodobnie „uprzejmie donoszę" nie mógł wyjechać gdzieś samochodem. Został tam skierowany patrol, dużo samochodów tam stało na chodnikach, bo jeszcze był śnieg, było pozaśnieżane, ale część chodników była odśnieżona. Te samochody stały na chodnikach i wszyscy kierowcy zostali ukarani mandatem. Dwa razy do roku takie zebranie się odbywa, droga gminna, bez żadnych znaków zakazu. Mieszkańcy z taką troszeczkę pogardą podeszli do policji po tej interwencji - mówił radny.

Czekali godzinę, aż kierowcy wyjdą

Odpowiedział mu zastępca naczelnika Wydziału Prewencji podkomisarz Krzysztof Sykut.

- Tej konkretnej sytuacji nie znam, mogę tylko powiedzieć z punktu widzenia policjanta, który jest skierowany na interwencję. Jest osoba zgłaszająca, policja zajeżdża na miejsce, stwierdza, czy jest wykroczenie, czy nie. W zależności od tego, jaka jest waga tego naruszenia przepisów, może zastosować pouczenie lub nałożyć mandat. Jeżeli obywatel nie poczuwa się do winy, może odmówić przyjęcia tego mandatu. W tym przypadku, jeżeli mandaty zostały przyjęte, policjant musi reagować zgodnie z prawem - mówił przedstawiciel policji. Nie zna jednak tej sytuacji, nie potrafił powiedzieć, czy mandaty były zasadne.

- Były mandaty po 100 zł i po jednym punkcie karnym - dodał radny. Według niego droga była przejezdna. Przewodniczący Sławomir Nowosacki uważa, że lepszym rozwiązaniem było dogadanie się między kierowcami, bo policjanci tracili czas na tę interwencję (według radnego Marka Skubsza patrol czekał godzinę, aż wyjdzie pierwszy właściciel samochodów), a w tym czasie mogło dojść do przestępstwa.

Marcin Kusyk

Licealiści z ZS 2 potrafią debatować. Dobry występ na turnieju debat

Finałowy Turniej Ligi Debat Europejskich w Urban Lab Lublin odbył się 20 marca. Zamykał cały cykl debat i warsztatów. Do finału dostało się 5 drużyn.



Ekipa z ZS 2

W debacie oksfordzkiej uczestnicy mierzyli się z tezami dotyczącymi funkcjonowania UE, problemów i przyszłości organizacji oraz miejsca Polski w jej strukturach. Drużyna I LO wchodzącego w skład ZS 2 pokazała, co potrafi.

- Drużyna I LO w Lubartowie w składzie: Aleksandra Goral (3 L), Maria Lipska (2 L). Matylda Wróblewska (2 B) i Jakub Wiśniewski (1 P) zajęła 2 miejsce, a Aleksandra Goral została uznana za najlepszą mówczynię całego turnieju - informuje szkoła.

Marcin Kusyk

Ż Y C Z E N I A

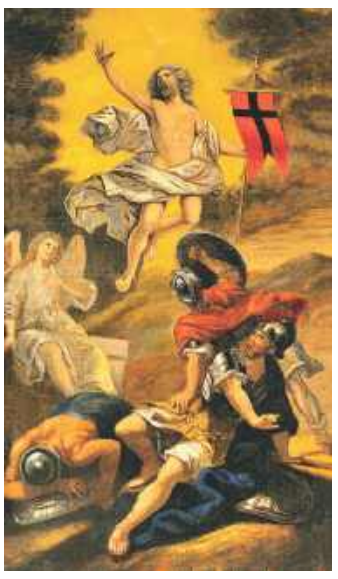



Z okazji zbliżających się Świąt Wielkiej Nocy
wszystkim Mieszkańcom i Gościom Gminy Jeziorzany
życzymy wielkiej siły do pokonywania codziennych trudności
płynącej ze Zmartwychwstania Pańskiego.
Niech świąteczne dni upłyną w spokoju, zdrowiu,
wzajemnej życzliwości i w zgodzie z piękną polską tradycją.
Wraz z budzącą się do życia wiosną
niech wszystkim Państwa działaniom
towarzyszy uśmiech, radość,
wzajemna współpraca i optymizm.

Wesołego Alleluja!

Przewodniczący Rady Gminy Jeziorzany
ZBIGNIEW WESOŁOWSKI

Wójt Gminy Jeziorzany
KATARZYNA PIETRZAK

Droga Krzyżowa w Wielki Piątek

Wielki Piątek to czas Drogi Krzyżowej. W parafii Wniebowstąpienia Pańskiego w Lisowie Droga Krzyżowa rozpocznie się o godz. 15, w godzinę Męki Pańskiej. Adoracja Krzyża będzie trwała w godzinach 18 - 21. Miejska Droga Krzyżowa wyruszy o godz. 18 spod bazyliki św. Anny. Po powrocie do Bazyliki około godz. 19.30 rozpocznie się liturgia Wielkiego Piątku.

Marcin Kusyk

Ż Y C Z E N I A



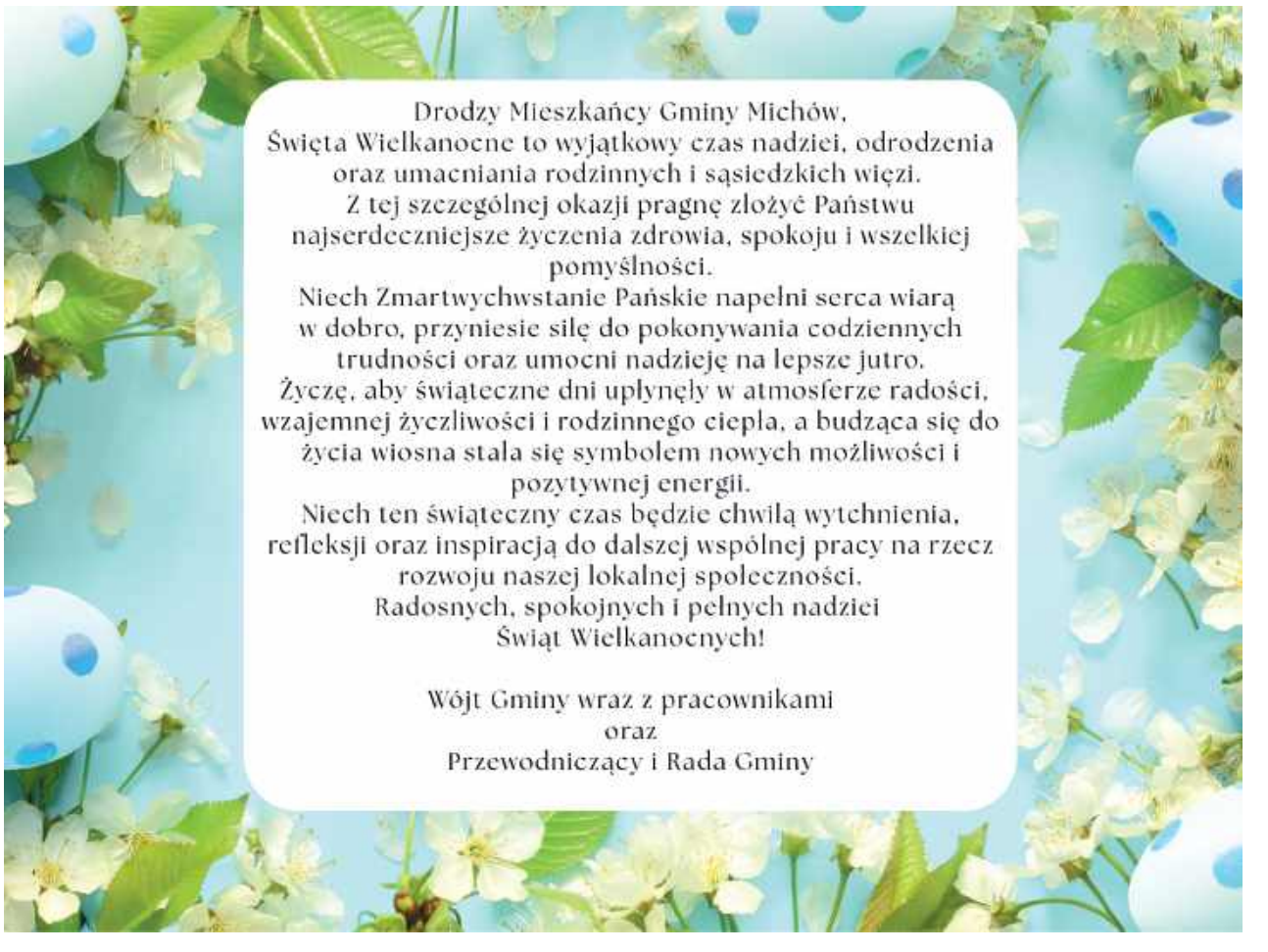

LUJB

eprasa.pl 9c90ae991c

Powiatowy Czytelnik Roku 2025

Najbardziej aktywni czytelnicy z terenu powiatu lubartowskiego zostali nagrodzeni podczas uroczystego podsumowania konkursu zorganizowanego przez Powiatową Bibliotekę Publiczną w Lubartowie, które było okazją do uhonorowania osób wyróżniających się systematycznym czytaniem, zaangażowaniem w działalność bibliotek oraz promowaniem czytelnictwa.











W Sali Rycerskiej Starostwa Powiatowego w Lubartowie, 19 marca 2026 r. zgromadzili się czytelnicy wszystkich bibliotek publicznych działających na terenie powiatu lubartowskiego. Na podstawie zgłoszeń z bibliotek oraz protokołów pokonkursowych komisja wyłoniła łącznie 49 osób wyróżniających się szczególną aktywnością czytelniczą, które nagrodzono w czterech kategoriach wiekowych: do 5 lat, 6–12 lat, 13–19 lat oraz dorosłych.

Komisja biorąc pod uwagę m.in. działania na rzecz bibliotek i rozwoju czytelnictwa, udział w formach pracy popularyzujących książkę i czytelnictwo organizowanych przez bibliotekę, uczestnictwo w życiu biblioteki, przestrzeganie regulaminu biblioteki, wypożyczenia książek zarejestrowane na karcie czytelnika w trakcie trwania konkursu, przyznała następujące nagrody i wyróżnienia:

Zwycięzcy w I kategorii (do 5 lat):
- Szymon Krzyżak – m. Lubartów oraz gm. Lubartów
- Tobiasz Olszewski – gm. Serniki
- Klara Muzyka – m. Kamionka

Wyróżnienia:
Laura Suszek (gm. Michów), Maja Olszewska (gm. Niedźwiada), Stanisław Sulowski (m.gm. Ostrów Lubelski).

Zwycięzcy w II kategorii (6–12 lat):
- Nikola Kurek – gm. Jeziorzany
- Kacper Kula – gm. Abramów
- Hanna Wolska – m.gm. Ostrów Lubelski

Wyróżnienia:
Antoni Pożarowszczyk (m.gm. Kock), Karol Trojak (gm. Lubartów), Dominik Falkowicz (m. Kamionka).

Zwycięzcy w III kategorii (13–19 lat):
- Hubert Wideński – m.gm. Kock
- Maria Gruba – m. Kamionka
- Aleksandra Szwajgier – m. Lubartów

Wyróżnienia:
Klaudia Łukasiewicz (gm. Lubartów), Julia Syta (gm. Jeziorzany), Marcelina Przystupa (gm. Niedźwiada).

Zwycięzcy w IV kategorii (dorośli):
- Maria Kowalewska – m.gm. Kock
- Urszula Makuch – gm. Ostrówek
- Irena Długosz – gm. Uścimów

Wyróżnienia:
Henryka Szczuchniak (gm. Michów), Longina Chabros (gm. Abramów), Anna Węgrzyn (gm. Serniki).

Laureatom, wyróżnionym i wszystkim Czytelnikom serdecznie gratulujemy i życzymy dalszej przyjaźni z książką oraz wiele satysfakcji z przeczytanej lektury.

Dziękujemy również wszystkim bibliotekom publicznym powiatu lubartowskiego za ich codzienną pracę i zaangażowanie w rozwój czytelnictwa.

Nowe rodziny zastępcze





Coraz więcej osób decyduje się otworzyć swoje domy dla dzieci potrzebujących wsparcia. Podczas uroczystości, która odbyła się 19 marca 2026 r. w Starostwie Powiatowym w Lubartowie, sześć nowych rodzin zastępczych odebrało kwalifikacje i rozpoczęło ważny etap niesienia pomocy najmłodszym.

W spotkaniu uczestniczyli przedstawiciele władz samorządowych i instytucji wspierających pieczę zastępczą: Starosta Lubartowski Jan Sławecki, Wicestarosta Lubartowski Fryderyk Puła, Dyrektor Powiatowego Centrum Pomocy Rodzinie w Lubartowie Magdalena Monist wraz z pracownikami oraz Kierownik Wydziału Spraw Społecznych Jerzy Piekarczyk.

Podczas uroczystości podkreślano rolę rodzin zastępczych. Zwrócono uwagę, że z roku na rok przybywa osób gotowych zapewnić dzieciom bezpieczeństwo i stabilizację.

- *Szczególnie budujące jest, gdy mieszkańcy otwierają swoje serca i domy dla dzieci potrzebujących wsparcia* – podkreślił Starosta Jan Sławecki.

Dyrektor Powiatowego Centrum Pomocy Rodzinie w Lubartowie Magdalena Monist pogratulowała uczestnikom ukończenia szkolenia zaznaczając, że zdobyta wiedza i umiejętności stanowią fundament przyszłej pracy, ale równie ważne są empatia, cierpliwość i odpowiedzialność.

Nowym rodzinom wręczono świadectwa ukończenia szkolenia oraz zaświadczenia kwalifikacyjne. Uroczystość zakończyła się rozmowami, które stały się okazją do wymiany doświadczeń i refleksji.

Nowo wykwalifikowane rodziny zastępcze to nie tylko wsparcie dla systemu pieczy zastępczej – to przede wszystkim szansa na budowanie trwałych więzi i zapewnienie dzieciom bezpiecznego, pełnego ciepła domu.

Informacje z Powiatu Lubartowskiego redaguje:
Starostwo Powiatowe w Lubartowie
www.powiatlubartowski.pl

eprasa.pl 9c90ae991c

Trzęsienie ziemi w powiecie.
Wicestarosta puławski z PSL odwołany

Mimo zapewnień, że koalicja KO - PSL w powiecie ma się dobrze, które zaledwie dzień wcześniej wypowiadał przewodniczący Ludowców w powiecie puławskim, podczas marcowej sesji Rady Powiatu Puławskiego został odwołany z funkcji. Piotr Rzetelski nie jest już wicestarostą puławskim. Za wnioskiem o jego odwołanie zagłosowało 12 radnych.



- Myślę, że powiat nie będzie rozwijał się tak beze mnie, jak mógłby rozwijać się ze mną - mówił do zebranych chwilę przed głosowaniem rozgoryczony Piotr Rzetelski

Przedsiębiorca, radny wojewódzki, wicestarosta

Piotr Rzetelski to przedsiębiorca znany nie tylko w powiecie, ale i w całym województwie, twórca stoku narciarskiego w Chrzanowie w powiecie janowskim. Jest również aktywnym samorządowcem, pełnił m.in. funkcję radnego wojewódzkiego. Do zarządu Powiatu Puławskiego został powołany po wyborach samorządowych w 2024 r. Na pierwszej sesji rady powiatu okazało się, że rządzący w poprzedniej kadencji PiS nie ma odpowiedniej większości, by dalej sprawować władzę w powiecie, a na starostę została wybrana Teresa Gutowska z Koalicji Obywatelskiej. Na mocy umowy koalicyjnej Rzetelski wskoczył na fotel wicestarosty. Do Zarządu zostali powołani również Andrzej Mitruczuk, Łukasz Skowyra oraz związany w poprzedniej kadencji z PiS - Bogdan Krześniak.

Koalicja w powiecie, koalicja w mieście

W styczniu 2025 r. PSL z Rzetelskim na czele weszło w koalicję z Klubem PiS w Radzie Miasta Puławy, a to za sprawą Anny Szczepańskiej-Świszcz, która przestała być radną niezależną i przeszła na stronę Ludowców. Jego mocną pozycję potwierdzało również to, że w czerwcu ubiegłego roku były już wicestarosta po raz kolejny został wybrany szefem powiatowych struktur PSL w powiecie.

Tymczasem kilka dni temu ta sama radna miejska ogłosiła swoje odejście z ugrupowania. Tym samym koalicja PSL - PiS w mieście wygasła. Pytany o tarcia w koalicji PSL - KO w powiecie, Piotr Rzetelski, dzień przed sesją rady powiatu - w rozmowie ze Wspólnotą zapewniał, że współpraca układa się dobrze. - Nawet w rodzinie wśród rodzeństwa są nieraz tarcia, a tym bardziej koalicjanci, którzy mają inne poglądy polityczne, inne spojrzenia na różne sprawy. Czasem na pewne rzeczy inaczej patrzy kobieta, a inaczej mężczyzna. W niektórych sprawach mamy po prostu różne zdanie. Merytorycznie pracujemy nad tym, aby powiat się rozwijał, dogadujemy się, głosujemy jednogłośnie w zarządzie. Nie ma problemu, to bardziej pomówienia, oczekiwania osób nam nieprzychylnych, które być może chciałyby, aby tak było. Dementuję jakiekolwiek pogłoski o tarciach - komentował.

Nieoczekiwany wniosek starosty

Tymczasem na środowej sesji sprawa ta nabrała zupełnie innego obrotu. Już na samym początku obrad starosta Teresa Gutowska poprosiła o wprowadzenie zmiany do harmonogramu sesji, przedstawiając wniosek o odwołanie wicestarosty Rzetelskiego. Powód - utrata zaufania.

- W dn. dzisiejszym t.j. 25 marca 2026 wpłynął do mnie wniosek grupy radnych powiatu, którzy jako radna Powiatu Puławskiego również podpisałam, a w którym to radni, którzy rekomendowali wybór pana Piotra Rzetelskiego na stanowisko wicestarosty, rekomendację tę cofają. (...) U podstaw tej rekomendacji jest utrata zaufania - odczytała starosta Teresa Gutowska i dodała:

- Jednocześnie wnoszę o zwolnienie pana Piotra Rzetelskiego przez Radę Powiatu Puławskiego z wykonywania obowiązków z dniem odwołania.

PiS umywa ręce

Jeszcze zanim przewodniczący zarządził głosowanie zmiany porządku obrad, o głos poprosił Tomasz Szymajda z Klubu PiS, który ogłosił, że radni z tego ugrupowania nie będą brali udziału w głosowaniu nad zmianą w harmonogramie sesji.

- Uważamy, że piaskownica, w której państwo się bawicie, nie poświęcacie swojej uwagi mieszkańcom i powiatowi puławskiemu, tylko własnym, pryncypialnym interesom, nie może to stanowić pracy merytorycznej radnych klubu, który reprezentujemy. Przyszliśmy tu wszyscy pracować dla dobra mieszkańców powiatu puławskiego. Tak rozpoczęliście swoją kadencję, bawicie się państwo we własnej piaskownicy, własnymi zabawkami. Nie chcielibyśmy państwu w tym przeszkadzać - stwierdził.

Wniosek starosty Gutowskiej poparło 13 radnych. Klub PiS zgodnie z zapowiedzią nie wziął udziału w głosowaniu.

Tajne głosowanie nad losem wicestarosty

Zgodnie z prawem wniosek o odwołanie Piotra Rzetelskiego ze stanowiska wicestarosty musiał odbyć się w tajnym głosowaniu. Trzeba było wybrać komisję skrutacyjną, w składzie której znaleźli się radni Paweł Romański, Stanisław Gołębiowski oraz Grzegorz Kuna.

- Starałem się, jak mogłem pracować dla powiatu, dla dobra społeczności naszego powiatu, dla wszystkich ludzi. Czułem się samorządowcem, a nie politykiem. Myślałem, że polityka nie weźmie góry w samorządzie. (...) Niestety, okazało się, że polityka bierze górę. Myślę, że nie będzie to dobre dla powiatu. Myślę, że powiat nie będzie rozwijał się tak beze mnie, jak mógłby rozwijać się ze mną - mówił do zebranych chwilę przed głosowaniem rozgoryczony Piotr Rzetelski.

- Nie zgadzam się z zarzutem, że jest jakiś powód, że pani starosta i państwo radni utracili do mnie zaufanie. Myślę, że nie ma takiego powodu i chciałbym go usłyszeć, jeśli jest. (...) Chciałbym wiedzieć, za co mam być odwołany - dorzucał.

W głosowaniu na odwołaniem Piotra Rzetelskiego z funkcji wicestarosty, 12 radnych poparło wniosek, a 11 było „przeciw". Od tej chwili Zarząd Powiatu Puławskiego pracuje w czteroosobowym składzie - starosta Teresa Gutowska, Andrzej Mitruczuk, Łukasz Skowyra oraz Bogdan Krześniak.

Jak informuje Konrad Banaszek, rzecznik Starostwa Powiatowego w Puławach, kompetencje byłego już wicestarosty zostaną rozdysponowane pomiędzy pozostałych członków zarządu. Na tę chwilę nie ma decyzji w sprawie ewentualnego powołania na jego miejsce.

Marta Pietroń

Wyjątkowy jubileusz mieszkańca Puław.
Pan Antoni skończył 100 lat!

Całe zawodowe życie był związany z wojskiem i szkołą lotniczą w Dęblinie. 26 marca pan Antoni Pietrzak świętował wyjątkowy jubileusz - 100 urodziny. Były życzenia, gratulacje i urodzinowy tort.

Z tej niezwykłej okazji jubilata odwiedzili przedstawiciele władz miasta - prezydent Paweł Maj oraz kierownik Urzędu Stanu Cywilnego Dorota Lisowska.

Podczas wizyty w mieszkaniu seniora na osiedlu Kołłątaja nie zabrakło serdecznych życzeń, bukietu kwiatów oraz urodzinowego upominku. Spotkanie przebiegło w ciepłej i rodzinnej atmosferze, a sam jubilat z radością przyjął gratulacje.



FotUM Puławy

Z Życzeniami do jubilata zawitał prezydent Puław Paweł Maj i kierownik USC Dorota Lisowska

Pan Antoni urodził się 26 marca 1926 roku we wsi Kąkolewo. Z Puławami związał swoje życie 46 lat temu, kiedy przeprowadził się tu wraz z żoną. Dziś może cieszyć się liczną rodziną – ma córkę, trzech wnuków oraz siedmioro prawnuków.

Jubilat przez lata swojej aktywności zawodowej związany był z wojskiem. Służył jako nauczyciel w szkole lotniczej w Dęblinie, gdzie prowadził zajęcia z zakresu budowy i eksploatacji silników. Służbę wojskową zakończył w stopniu majora.

Setne urodziny to niezwykły moment, który skłania do refleksji. To także piękny przykład długiego, bogatego życia, pełnego doświadczeń i pracy na rzecz innych.

Z okazji tego wyjątkowego jubileuszu składamy Panu Antoniemu najserdeczniejsze życzenia – zdrowia, spokoju oraz wielu kolejnych dni spędzonych w gronie najbliższych.

Marta Pietroń

Puławy: Kolejna stłuczka na feralnym skrzyżowaniu

Trzy samochody zderzyły się na skrzyżowaniu ul. Lubelskiej, Norwida i Grota-Roweckiego. Jednak osoba trafiła do szpitala. To już trzecie tego typu zdarzenie w tym miejscu w tym roku.

Do kolizji doszło w środę po południu (25 marca). Jak ustaliła puławska policja, ul. Lubelską od centrum w stronę Końskowoli Fiatem jechał 18-latek. Mieszkaniec gminy Końskowola chciał skręcić w lewo w ul. Norwida. W tym samym czasie Lubelską z naprzeciwka jechał 33-letni obywatel Ukrainy, który kierował Volkswagenem. Bezpośrednio przed przejściem dla pieszych i skrzyżowaniem zmienił pas ruchu z lewego na prawy i wjechał przed Audi, którym kierowała 50-latka z gminy Puławy. Kierowca Volkswagena zdążył wyhamować przed skręcającym w lewo Fiatem, ale kierująca Audi w tej sytuacji już nie i doszło do zderzenia trzech pojazdów. Kobieta trafiła do szpitala. Badania wykazały na szczęście jedynie ogólne potłuczenia i medycy wypisali ją do domu.

- Postępowanie w kierunku kolizji drogowej prowadzą policjanci z zespołu ds. wykroczeń - informuje nadkom. Ewa Rejn-Kozak, rzecznik prasowy Komendy Powiatowej Policji w Puławach.

Marta Pietroń

eprasa.pl 9c90ae991c

Znajdź pracę ze Wspólnotą

Powiatowy Urząd Pracy w Lublinie

Zawód. Miejsce pracy/ Pracodawca	Wymiar etatu	Wynagrodzenie brutto	Rodzaj umowy
Osoba na stanowisku pracownik gospodarczy na fermie drobiu, Dys/DysDrob	1	4 806,00 zł	u
Osoba na stanowisku kierowca kat. C, Wola Niemiecka/Widyński	1	7 285,00 zł	u
Osoba do montażu nadwozi (K/M), Wojcieszyn/ Bednarczyk	1	4 806,00 zł	u
Osoba do montażu instalacji elektrycznych (K/M), Wojcieszyn/Bednarczyk	1	4 806,00 zł	u
Osoba do montażu instalacji elektrycznych (K/M), Wojcieszyn/Bednarczyk		6 000,00 zł	z
Piekarz – piecowy, ciastowy (K/M), Prawiedniki/Wejman	1	4 806,00 zł	u
Kasjer – sprzedawca (K/M), Prawiedniki/ Wejman	1	4 806,00 zł	u
Osoba na stanowisku magazynier, Łuszczów Drugi/LADROS	1	6 000,00 zł	u
Stolarz meblowy/montażysta mebli (K/M), Dragany/Małek		31,40 zł/godz.	z
Osoba na stanowisku doradca techniczny/ handlowiec, Szerokie/KOMINOX	1	8 000,00 zł	u
Osoba na stanowisku sprzedawca – lada mięsna, Nasutów/Szczygieł	1	4 806,00 zł	u
Osoba na stanowisku magazyniera, Sieprawice/ MATODLEW	1	4 806,00 zł	u
Pomoc kuchenna, Gałęzów/Pizzeria PRONTO		31,40 zł/godz.	z
Pomoc kuchenna, Jabłonna Majątek/Arizona Club	1	4 806,00 zł	u
Kucharz (K/M), Jabłonna Majątek/Arizona Club	1	4 806,00 zł	u
Kelner (K/M), Jabłonna Majątek/Arizona Club	1	4 806,00 zł	u
Osoba na stanowisko elektryk, Kalinówka/ Zaniuk	1	6 000,00 zł	u
Osoba na stanowisko pracownik ogólnobudowlany, Kalinówka/Zaniuk	1	5 000,00 zł	u
Osoba na stanowisko kierowca kat. C+E, Kalinówka/Zaniuk	1	36,9 zł/godz.	u

u - umowa o pracę; z - umowa zlecenie

Miejski Urząd Pracy w Lublinie

Zawód. Miejsce pracy/ Pracodawca	Wymiar etatu	Wynagrodzenie brutto	Rodzaj umowy
Osoba na stanowisku inspektor ds. przygotowania inwestycji i remontów, Lublin/Zarząd Inwestycji Miejskich	1	7 200,00 zł	u
Osoba na stanowisku psycholog, Lublin/ Stowarzyszenie Źródło	1	6 000,00 zł	u
Operator maszyny/linii produkcyjnej (K/M), Lublin/KARTFORM		31,40 zł/godz.	z
Osoba na stanowisku rzecznik prasowy (K/M), Lublin/Urząd Marszałkowski	1	5 250,00 zł	u
Kucharz, Lublin	1	4 806,00 zł	u
Osoba na stanowisku inspektor nadzoru inwestorskiego (branża elektryczna), Lublin/ Zarząd Inwestycji Miejskich	1	8 000,00 zł	u
Osoba na stanowisku pomocniczy pracownik serwisowy, Lublin/HYDROMONT		5 000,00 zł	z
Mechanik sprzętu ogrodniczego (K/M), Lublin/ AS – GARDEN		31,40 zł/godz.	z
Osoba na stanowisko młodszy renowator, Lublin/Muzeum Wsi Lubelskiej	1	4 806,00 zł	u
Osoba na stanowisko pracownik ogólnobudowlany, Lublin/FEST -BUD	1	4 806,00 zł	u
Starszy inspektor/inspektorka: dyżurny operacyjny w wojewódzkim centrum zarządzania kryzysowego, Lublin/Urząd Wojewódzki	1	5 800,00 zł	u
Pracownik/pracownica sprzątająca, Lublin/ INWEMER SYSTEM	0,5	2 403,00 zł	u
Koordynator/ka ds. obiektów sprzątających, Lublin/INWEMER SYSTEM	1	6 000,00 zł	u
Osoba na stanowisku brukarz, Lublin	1	5 000,00 zł	u
Osoba na stanowisku magazynier – fakturzysta, Lublin/SINUS	1	4 806,00 zł	u
Osoba na stanowisku sprzedawca – kasjer, Lublin/Lubelski Handel		4 806,00 zł	z
Osoba na stanowisku robotnik gospodarczy, Lublin/SKAREM	1	4 806,00 zł	u

u – umowa o pracę; z – umowa zlecenie

Pamięć o bohaterach z Kolczyna. Prezydent przypomniał historię rodziny Pochwatków

Podczas obchodów IX Narodowego Dnia Pamięci Polaków ratujących Żydów pod okupacją niemiecką, które odbyły się w Toruniu, szczególne miejsce w wystąpieniu prezydenta Karola Nawrockiego zajęła historia rodziny Pochwatków z Kolczyna (powiat opolski, gmina Józefów nad Wisłą).



Fot. Kancelaria Prezydenta RP

Podczas uroczystości w Toruniu odsłonięto także kolejne nazwiska Polaków zamordowanych za pomoc Żydom

Więcej o rodzinie Pochwatków we Wspólnocie już za tydzień!

To właśnie oni - obok wielu innych polskich rodzin - zapłacili najwyższą cenę za niesienie pomocy prześladowanym Żydom.

Prezydent przypomniał, że w czasie II wojny światowej za jakąkolwiek pomoc ludności żydowskiej groziła kara śmierci - i to nie tylko dla osoby pomagającej, ale często dla całej jej rodziny. Mimo to wielu Polaków decydowało się na heroiczne działania.

- Miłość i miłosierdzie płynie wprost z życiorysów rodziny Pochwatków - podkreślił w swoim przemówieniu Karol Nawrocki.

Rodzina z Kolczyna stała się symbolem odwagi, poświęcenia i wierności wartościom, które - jak zaznaczył prezydent - przez wieki kształtowały polską tożsamość. W czasach okupacyjnego terroru, gdy niemieckie władze realizowały brutalne plany eksterminacji, takie postawy wymagały niezwykłej determinacji i odwagi.

W swoim wystąpieniu prezydent przypomniał również realia niemieckiej okupacji i skalę zbrodni. Od pierwszych dni wojny Niemcy prowadzili planową eksterminację ludności cywilnej - zarówno Żydów, jak i Polaków. Pomoc prześladowanym była więc aktem sprzeciwu wobec systemowego zła.

W tym kontekście historie takie jak ta z Kolczyna nabierają szczególnego znaczenia - są świadectwem człowieczeństwa w nieludzkich czasach.

Pamięć, która zobowiązuje

Podczas uroczystości w Toruniu odsłonięto także kolejne nazwiska Polaków zamordowanych za pomoc Żydom, które dołączyły do ponad tysiąca już upamiętnionych w Kaplicy Pamięci. To wyjątkowe miejsce przypomina o często anonimowych bohaterach, którzy ryzykowali wszystko, by ratować innych.

Narodowy Dzień Pamięci obchodzony 24 marca to hołd dla takich rodzin jak Pochwatkowie. To także przypomnienie, że historia nie jest tylko zapisem wydarzeń, ale zobowiązaniem dla kolejnych pokoleń.

Dziś, kiedy wspominamy tamte tragiczne czasy, warto pamiętać, że także w naszej lokalnej historii są bohaterowie, których odwaga i poświęcenie zasługują na szczególną pamięć.

Agnieszka Gołębiowska

Ciało kobiety znalezione w pobliżu kościoła. „Wykluczono udział osób trzecich”

Zwłoki kobiety w średnim wieku zostały ujawnione w niedzielę, 29 marca, w godzinach porannych w pobliżu kościoła w Ostrowie Lubelskim (pow. lubartowski).

Z informacji, które dotarły do redakcji „Wspólnoty Lubartowskiej” w niedzielne przedpołudnie, 29 marca, wynikało, że w Ostrowie Lubelskim doszło do tragedii. Policja potwierdza te doniesienia.

W godzinach porannych ujawniono bowiem w tej miejscowości zwłoki 38-letniej kobiety. Mundurowi określają tę lokalizację, jako miejsce w pobliżu kościoła w Ostrowie Lubelskim.

- Jak wynika ze wstępnych ustaleń, mogło to być samobójstwo. Na ten moment wykluczony jest udział osób trzecich - informuje podkom. Jagoda Maj, oficer prasowy Komendy Powiatowej Policji w Lubartowie.

Czynności na miejscu zdarzenia wykonywane są przez policjantów pod nadzorem prokuratora. 38-latka to mieszkanka Lublina.

Dominik Smagała

POTRZEBUJESZ WSPARCIA?

Oto ważne numery telefonu i sposoby kontaktu z osobami, które Ci go udzielą:

733 588 900 - Całodobowy Telefon Zaufania dla osób w kryzysie

800 70 22 22 - Centrum Wsparcia dla Osób Dorosłych w Kryzysie Psychicznym (czynny 7 dni w tygodniu, 24 h na dobę, połączenie bezpłatne)

116 123 - Całodobowy telefon zaufania dla osób dorosłych (czynny 7 dni w tygodniu, 24 h na dobę, połączenie bezpłatne)

116 111 - Całodobowy telefon zaufania dzieci i młodzieży (całodobowo, 7 dni w tygodniu, połączenie bezpłatne)

Chciał sprzedać opony, stracił ponad 11 tysięcy złotych

POWIAT OPOLSKI: Ponad 11 tysięcy złotych stracił 35-letni mieszkaniec gminy Opole Lubelskie, który padł ofiarą internetowego oszustwa podczas sprzedaży opon. Sprawą zajmują się opolscy policjanci, którzy po raz kolejny apelują o ostrożność przy zawieraniu transakcji w sieci.

Mężczyzna wystawił opony na sprzedaż na jednym z portali internetowych. Szybko skontaktowała się z nim osoba rzekomo zainteresowana zakupem. „Kupująca” przesłała wiadomość z informacją o wyborze formy dostawy oraz link, który miał służyć do potwierdzenia zamówienia.

Po kliknięciu w link 35-latek został przekierowany na stronę łudząco przypominającą witrynę jego banku. Nie podejrzewając oszustwa, zalogował się, podając swoje dane dostępowe. Wkrótce skontaktowała się z nim kolejna osoba, tym razem podająca się za pracownika banku. Poinformowała, że aby otrzymać pieniądze za sprzedany towar, konieczna jest zmiana limitów na koncie.

Mężczyzna, działając w przekonaniu, że finalizuje transakcję, przekazał kod BLIK. Chwilę później z jego konta zniknęło ponad 11 tysięcy złotych. Oszust natychmiast zakończył połączenie, a poszkodowany zorientował się, że padł ofiarą przestępstwa.

Policja przypomina, by zachować szczególną ostrożność podczas sprzedaży i zakupów internetowych. Funkcjonariusze apelują, aby nie klikać w podejrzane linki, nie udostępniać danych do logowania ani kodów BLIK osobom trzecim, a każdą transakcję dokładnie weryfikować. Warto także potwierdzać tożsamość rozmówców - najlepiej poprzez bezpośredni kontakt telefoniczny.

- Najważniejsze to nie ulegać presji czasu i dokładnie sprawdzać każdą operację finansową - podkreśla podkomisarz Katarzyna Bigos, rzeczniczka prasowa Komendy Powiatowej Policji w Opolu Lubelskim.

Agnieszka Gołębiowska

WSP

eprasa.pl 9c90ae991c

W Lublinie ma powstać największy w Polsce stadion żużlowy

Historia budowy nowego stadionu dla fanów żużla w Lublinie ma długą i siwą brodę. Zmieniały się ekipy, pomysły i lokalizacje, tylko nic nie działo się w terenie. Czy teraz się uda? Lublin ogłasza przetarg na budowę stadionu żużlowego.



FotMiasto Lublin

Jeśli tym razem się uda, ten obrazek stanie się pocztówką z przeszłości



Prezydent Krzysztof Żuk (pierwszy z lewej) ogłasza rozpoczęcie procedury wyłonienia wykonawcy przebudowy stadionu żużlowego w Lublinie

Kwadrans przed zaplanowaną w miniony czwartek na godz. 8.45 konferencją prasową radnych klubu PiS, w tym samym budynku ratusza, tyle że dwa piętra wyżej, rozpoczęła się konferencja prezydenta Lublina Krzysztofa Żuka.

Radni PiS planowali podczas swojego spotkania skrytykować projekt uchwały rady miejskiej dotyczący sprzedaży miejskiego terenu przy ul. Leszczyńskiego. W tym miejscu miał powstać nowy biurowiec przeznaczony do obsługi mieszkańców.

Organizując swoją konferencję na temat elektryzujący wielu mieszkańców Lublina i regionu prezydent Żuk skradł radnym PiS szoł. Bo Krzysztof Żuk mówił o stadionie żużlowym.

Przetarg na przebudowę stadionu żużlowego przy Al. Zygmuntowskich

Miasto ogłosiło postępowanie przetargowe na przebudowę stadionu żużlowego przy Al. Zygmuntowskich. Inwestycja zostanie zrealizowana w formule „zaprojektuj i wybuduj", a wyłoniony wykonawca będzie odpowiedzialny zarówno za opracowanie dokumentacji projektowej, jak i realizację robót budowlanych.

Postępowanie obejmuje kompleksową przebudowę i rozbudowę obiektu. Miasto zapewnia, że „zyska nowoczesny, wielofunkcyjny charakter".

Ale nie tylko.

- Jednym z elementów inwestycji będzie budowa kładki przez Bystrzycę, która umożliwi komunikację stadionu z drugim brzegiem rzeki – zaznaczył prezydent Żuk. To o tyle istotne, że jest tam sporo miejsc parkingowych.

Zmiany czekają też teren między stacją benzynową a MOSiR, po drugiej stronie Al. Zygmuntowskich. Ma zostać uporządkowany. Pojawią się też tam kolejne miejsca parkingowe.

Jakie są kryteria wyboru wykonawcy?

Kryteria oceny ofert przy wyborze wykonawcy obejmują cenę, zaproponowany okres gwarancji oraz doświadczenie głównego projektanta.

Miasto zapewnia, że pozwali to wybrać ofertę najkorzystniejszą nie tylko pod względem kosztów, ale także jakości i bezpieczeństwa realizacji inwestycji.

- Oferenci mają obowiązek wziąć udział w wizji w terenie – to warunek konieczny dla zachowania ważności składanej oferty, dlatego zamawiający odrzuci oferty firm, które nie wezmą w niej udziału – informuje ratusz.

Lublin czeka na oferty do 6 maja. Wtedy okaże się, czy oferenci mieszczą się w zaplanowanym na tę inwestycję budżecie.

– Planowana przebudowa pozwoli nie tylko zachować charakter tego miejsca, ale także znacząco poprawi komfort zawodników i kibiców, otwierając nowy rozdział w jego funkcjonowaniu.

Oczekujemy od wykonawcy przygotowania rzetelnej dokumentacji oraz terminowej realizacji inwestycji. Zależy nam na sprawnym przeprowadzeniu procedury i wyborze doświadczonego partnera, który wykona projekt na wysokim poziomie.

Dysponujemy obecnie dokumentacją przetargową dostosowaną do najnowszych wymagań dotyczących projektowania stadionów żużlowych, wprowadzonych na początku bieżącego roku – mówił Krzysztof Żuk.

„Po 20 latach realizują nasz pomysł. Tylko drożej"

Radni opozycyjnego PiS, którzy na swojej konferencji prasowej komentowali te doniesienia, wytknęli władzom Lublina „brak konsekwencji" i wieloletnie „mamienie mieszkańców" niezrealizowaną dotąd obietnicą budowy stadionu żużlowego.

Radny Andrzej Pruszkowski, prezydent Lublina w latach 1998-2006 powiedział, że pod koniec jego drugiej kadencji był już gotowy projekt przebudowy stadionu. Gdyby został zrealizowany, nowy stadion byłby gotowy od lat niższym kosztem niż realizacja za ceny obowiązujące 20 lat później.

- W 2005 r. złożyliśmy projekt modernizacji stadionu żużlowego uzgodniony z Polskim Związkiem Motorowym i klubem. Dostaliśmy dofinansowanie na ten cel z Regionalnego Programu Operacyjnego. Ale PO przejęła władzę w mieście i zrezygnowała z realizacji tego projektu, pieniądze nie zostały wykorzystane. Straciliśmy 20 lat. Paranoja.

Zapytaliśmy prezydenta Żuka, co sądzi o tej krytyce

- Tamta dokumentacja dotyczyła stadionu piłkarsko-żużlowego. Już wtedy nie było to najlepsze rozwiązanie. Dziś widać, że te dwie dyscypliny na jednym stadionie są raczej nie do pogodzenia – odpowiada prezydent Żuk.

I przekonuje, że PO zrealizowała wiele kluczowych dla miasta inwestycji, m.in. komunikacyjnych, które w tamtym okresie miały wyższy priorytet i były przez mieszkańców oczekiwane. – Od 2011 r. wydaliśmy ok. 6,5 mld zł na infrastrukturę. Co było ważniejsze? Przebudowa układu drogowego czy przebudowa stadionu? Wtedy mieszkańcy oczekiwali inwestycji w infrastrukturę drogową. Proszę zauważyć, jak wielkie emocje wzbudziła późniejsza budowa areny piłkarskiej. Znaczna część mieszkańców była przeciw. Oczekiwali innych priorytetów.

Przypomniał też, że gdyby nie problem z projektem stadionu w lokalizacji w okolicy ul. Ciepłej i Krochmalnej, stadion powstałby w tamtej lokalizacji. Przypomnijmy, że miasto zerwało umowę z projektantem, twierdząc, że nie wywiązał się z umowy. Konflikt rozstrzygnie sąd.

Harmonogram inwestycji. Kiedy nowy stadion?

Termin składania ofert w postępowaniu upływa 6 maja. Po rozstrzygnięciu przetargu i podpisaniu umowy wykonawca będzie miał 9 miesięcy na wykonanie prac projektowych, uzgodnienie dokumentacji m.in. z PGE Ekstraligą oraz Polskim Związkiem Motorowym, a także uzyskanie niezbędnych pozwoleń.

- Roboty budowlane ruszą bezpośrednio po zakończeniu prac projektowych i uzyskaniu pozwoleń, a ich zakończenie planowane jest na 2028 r. – przekazuje biuro prasowe ratusza.

To będzie największy stadion w Polsce

Przebudowa i rozbudowa stadionu ma przekształcić obiekt w nowoczesny, wielofunkcyjny stadion sportowo-rekreacyjny. Zadaniem wykonawcy będzie zaprojektowanie stadionu dla 16,6 tys. widzów (obecnie mieści 8 tys.) z nowym torem (skróconym z 382 do 350 m), powiększoną do 4 metrów strefą bezpieczeństwa, zadaszeniem oraz nowoczesnym zapleczem technicznym.

Zastępca prezydenta Lublina Tomasz Fulara podkreślił, że miasto chce, żeby w Lublinie powstał największy żużlowy, ale jednocześnie wielofunkcyjny, stadion w Polsce.

- Będziemy udostępniać go mieszkańcom także poza sezonem żużlowym – mówi prezydent Fulara. – Chodzi zarówno o inne dyscypliny sportu, jak i o wydarzenia kulturalne, koncerty. Będzie też strefa konferencyjna, żeby można było stadion użytkować, także poprzez komercyjne wynajmowanie, przez cały rok.

Nowe parametry obiektu umożliwią organizację zawodów motorowych, a także innych aktywności, jak wspinaczka na trudność i na czas. Stadion będzie pełnił również funkcję przestrzeni dla wydarzeń sportowych i kulturalnych. Od koncertów i targów po różnego rodzaju pokazy. W miejscu dotychczasowego boiska wewnątrz toru powstanie utwardzona nawierzchnia, której rodzaj określi dokumentacja projektowa.

Zakres planowanych prac

Zakres inwestycji obejmuje m.in. budowę nowych trybun wraz z sektorem gości, realizację budynku trybuny głównej z zapleczem dla zawodników, sędziów i mediów, a także stworzenie loży VIP i pomieszczeń sanitarno-socjalnych. Projekt przewiduje również budowę parku maszyn (paddocku), nowych stref wejściowych od strony Al. Zygmuntowskich, punktów małej gastronomii oraz modernizację oświetlenia i nagłośnienia, a także nowe nasadzenia i elementy małej architektury.

Obiekt zostanie wyposażony w instalacje odnawialnych źródeł energii (OZE), a zaplanowany parking podziemny będzie pełnił także funkcję miejsca doraźnego schronienia. Budowa kładki nad rzeką Bystrzycą zostanie zlecona w odrębnym postępowaniu przetargowym.

Krzysztof Janisławski

WSP

eprasa.pl 9c90ae991c

Nie zamykają się w domu: wiją, plotą, podróżują... żyją

To motto, które przyświeca kołu emerytów i rencistów w Baranowie w powiecie puławskim. Już od kilku lat seniorzy integrują się i wzajemnie wspierają. - Nie ma nic gorszego, niż samotność - mówią. A efektem ich ostatnich spotkań są m.in. przepiękne palmy, w tym palma gigant o długości 3 metrów!



Fot.Marianna Sobolewska

Seniorzy z baranowskiego koła nr 3 emerytów i rencistów nigdy się nie nudzą, bo podejmują różnorakie inicjatywy. Ostatnio uwili palmę o długości ponad 3 metrów

Integracja i wspólne działanie to postawa!

Baranowskie Koło powstało cztery lata temu, dzięki projektowi dla seniorów, na który gminie udało się pozyskać dofinansowanie. W ramach tych środków wyremontowano pomieszczenia dawnego przedszkola, gdzie seniorzy znaleźli swoje miejsce.

- W ramach programu Senior + mieliśmy spotkania z psychologiem, prawnikiem. Kucharzyliśmy, ćwiczyliśmy- opowiada Marianna Sobolewska, przewodnicząca.

Ale kiedy dwa lata temu projekt się skończył, seniorzy wcale nie zamierzali zawieszać swojej działalności. W dalszym ciągu spotykają się w budynku dawnego przedszkola niemal codziennie. Wspólnie podejmują różnorakie inicjatywy, świętują, rozmawiają, wymieniają się doświadczeniami i wzajemnie wspierają.

- Nie ma nic gorszego, niż samotność - mówi pani Marianna i podkreśla, że to nie tylko jej zdanie.

Obecnie baranowskie koło nr 3 emerytów i rencistów zrzesza 57 osób. Większość stanowią kobiety, ale są i mężczyźni.

- Mamy 14 panów. Bardzo nam pomagają, nawet przy palmach - zaznacza przewodnicząca.

Teraz, kiedy projekt, który ich skupił, skończył się, sami są gospodarzami obiektu.

- Sami sobie otwieramy, sami zamykamy, sprzątamy, dbamy i jesteśmy bardzo wdzięczni, że mamy takie miejsce - opowiada pani Marianna.

Ale nie siedzą tylko w Baranowie. Jeżdżą także na wycieczki, w ubiegłym roku byli m.in. w Białymstoku na słynnych „Kaziukach".

Baranowscy seniorzy zawsze są w pogotowiu. Pomagają m.in. ugościć pielgrzymów, którzy latem przechodzą przez teren gminy.

- Zawsze gotujemy zupę, jakieś kotleciki - mówi pani Marianna.

Chętnie włączają sie także w przygotowania do gminnych dożynek.

- Jak trzeba jakieś kotyliony, to robimy w klubie. Mamy czas. Niektórzy mówią nawet, że nie wyobrażają sobie, żeby tu nie przyszli - dodaje prezes baranowskiego koła emerytów i rencistów.

- Jak siedzi się tylko w domu, to człowiek nie wie, że coś się dzieje. Tam dowiadujemy się, co słychać w naszej okolicy. Planujemy sobie, co powinniśmy zrobić. Przed Bożym Narodzeniem mamy opłatek, celebrujemy Tłusty Czwartek, imieniny.... Zawsze fajnie się bawimy. Słuchajcie, to ja zrobię śledzie, a ja tamto, a ja to. Wymieniamy się przepisami, a ja to gotuję tak, a to najlepiej robić tak... Sami wszystko sobie organizujemy - opowiada pani Marianna.

Seniorzy z gminy Baranów nie wyobrażają sobie, że mogliby przestać się spotykać. Czekają na remont dachu budynku, w którym działają, bo równocześnie z nim ma zostać przeprowadzona adaptacja poddasza, dzięki czemu zyskają nieco więcej miejsca.

- Nie ma nic gorszego nic samotność, tam jest życie, tam jest gwar - podkreślają.

Upletli palmę gigant!

Ale nie tylko na zabawach i rozmowach spędzają czas członkowie baranowskiego koła emerytów i rencistów. Co roku na wiosnę zabierają się do wicia palmy wielkanocnej.

- Zabieramy się do tego z całym sercem - mówi pani Marianna.

Ta, która uwili w tym roku ma ponad 3 metry!

- Nastawiamy się na palmę naturalną, dlatego dajemy do niej mało kwiatów z bibuły.

Sam kołek to 3 metry. Do tego dochodzi czub. Jest trawka, witki wierzbowe, bazie, sarnowiec. Wszystko to jest zielone, czyli nieśmiertelność - obudziło się na wiosnę - tłumaczy.

Jak podkreśla seniorka, w ich palmie bardzo ważne są bazie.

- Symbolizują odrodzenie. Coś po zimie się budzi. Kiedyś nawet było tak, że jak przyszło się z kościoła, to rodzice dawali bazie do połknięcia. Mówili, że poświęcona bazia chroni od chorób, zwłaszcza gardła - opowiada.

Co jeszcze wkładają do palmy? Przede wszystkim zielony barwinek. Wszystko, czego używają, ma znaczenie.

- Przeplatamy to np. lnem, czarnuszką, bukszpanem, ale w tym roku ze względu na mocną zimę mieliśmy go mało. Wcześniej mieliśmy nawet leśną borówkę. Wplatamy też trochę kolorowych kwiatów z bibuły. Kwiaty to radość, pomyślność. Cieszymy się, że Pan Jezus Zmartwychwstał. Dajemy też susz, zatrwian, nieśmiertelniki, jeśli mamy, suszone trawy. Zioła miały chronić przed chorobami. Wplatamy też owies. Owiec to obfitość, bogactwo, szczęście - wylicza.

- Palma ma być radosna, kolorowa, tradycyjna - mówi seniorka i podkreśla, że nie używają nowoczesnych kwiatów, jak np. hortensja.

Przy wiciu ich 3-metrowej palmy pracowało na zmianę ok. 20 osób. Wszystko trwało kilka godzin. Każdy miał swoje zadanie.

- Trzy osoby stoją przy kiju, który leży na krzesłach. Jedna plecie, a dwie podają materiały. Pozostałe osoby składają materiały w wiązki. Wszyscy patrzą, czy palma jest dobrze uwita. Nieraz, jak ktoś zauważy, że coś jest nie tak, że tu brakuje, tu nie równo, musimy rozwijać i zawijać od nowa. Wije się sznurkiem szpagatowym, aby był mocny i kwiatki się nie sypały - opowiada pani Marianna.

Nie tylko praca przy wiciu palmy jest ważna.

- Są osoby, które w tym nie uczestniczą, ale zbierają materiały i nam je przynoszą - tłumaczy nasza rozmówczyni.

Wszystko, seniorzy z gminy Baranów zbierają sami, głównie jesienią. Ale nie tylko, bo co roku wiją także wieniec dożynkowy. Dlatego materiały potrzebne są także wcześniej.

- Potem wszystko to wisi na sznurkach w stodołach i suszy się - wyjaśnia.

Seniorzy co roku zgłaszają swoją palmę do konkursu organizowanego przez Gminne Centrum Kultury w Baranowie. Ale dla nich nie zwycięstwo się liczy, tylko fakt, że mogą się spotkać i zrobić coś wspólnie.

- Każda palma jest ładna, wcale nie chodzi o to miejsce, tylko żeby wspólnie spędzić czas i później pokazać młodym, że to jest nasza tradycja. Bo wiele naszych tradycji zanikło, a to nas cementuje, żeby młodzi przejęli kiedyś po nas pałeczkę - podkreśla pani Marianna.

Marta Pietroń

Ż Y C Z E N I A



WSP

eprasa.pl 9c90ae991c

Sąd przyznał, że „jest może ta kara łagodna, ale nie w stopniu rażącym”

Zadał śmiertelny cios, a potem wrócił do stołu, by pić alkohol.

Prawomocna kara dla kolejarza z Łukowa

Pomimo nietrzeźwości był świadomy, co robi, a do tego jego zamiarem było pozbawienie życia wieloletniego kolegi - stwierdził prawomocnie sąd. Jerzy B., 61-letni kolejarz z Łukowa, spędzi najbliższe lata w więzieniu. Okoliczności zbrodni są poruszające.

Skazany za zabójstwo Marka J., które popełnił w styczniu ub.r. w Łukowie, Jerzy B. stanął przed Sądem Apelacyjnym w Lublinie. Kara wymierzona 61-latkowi przez Sąd Okręgowy w Siedlcach, czyli dziesięć lat pozbawienia wolności, nie satysfakcjonowała bowiem ani obrony mężczyzny, ani oskarżycielek posiłkowych - najbliższych ofiary.

Zdaniem obrony 61-latek powinien zostać osądzony nie za zabójstwo, a za spowodowanie ciężkiego uszczerbku na zdrowiu pokrzywdzonego, którego skutkiem była jego śmierć. Kodeks karny dopuszcza w takim przypadku łagodniejszą karę niż za zabójstwo - od pięciu lat pozbawienia wolności. Z kolei najbliższe ofiary domagały się dla Jerzego B. surowszego wyroku - 15 lat pozbawienia wolności.

Upicie zwykłe

Sąd Apelacyjny w Lublinie ogłosił prawomocną decyzję w tej sprawie w środę, 25 marca. Nie uwzględniono żadnej, z wniesionych apelacji. Wyrok został utrzymany w mocy - Jerzego B. skazano na dziesięć lat pozbawienia wolności. Do tego na rzecz dwóch oskarżycielek posiłkowych, żony i córki Marka J. ma on zapłacić po 200 tys. zł zadośćuczynienia.

Dla sądu istotna była ocena biegłych: czy Jerzy B. popełnił zbrodnię w stanie upicia zwykłego, czy jednak patologicznego?

- Mamy w tym przypadku do czynienia z klasycznym upiciem, które absolutnie nie znosi poczytalności, ani nie ogranicza jej. Warto odnotować zeznania świadka i policjantów oraz relację oskarżonego składaną do tych osób. Na pytanie, „co się stało?”, oskarżony odpowiadał, używając niecenzuralnych słów: „zabiłem, zabiłem”. Patologiczne upicie charakteryzuje się niepamięcią zdarzenia. Tu oskarżony był w pełni świadomy - argumentowała sędzia Barbara du Chateau.

Siadł przy stole i pił dalej

Zwrócono też uwagę na to, w jaką część ciała ofiary cios zadał oskarżony, a także to, jak się zachował tuż po ataku.

- Cios nożem w szyję świadczy o tym, że oskarżony zdawał sobie sprawę z niebezpieczeństwa czynu. A fakt, że potem siadł przy stole i kontynuował spożywanie alkoholu, nie podejmując czynności ratujących życie pokrzywdzonego, dowodzi, że działał z zamiarem bezpośrednim - dodała sędzia.

Okoliczności łagodzące to skrucha oskarżonego, jego ustabilizowany tryb życia i niekaralność.

- Jest może ta kara łagodna, ale nie w stopniu rażącym - uzasadniła sędzia Barbara du Chateau.

Od prawomocnego rozstrzygnięcia strony mogą złożyć jedynie kasację do Sądu Najwyższego. Na poczet kary zaliczono Jerzemu B. nieco ponad roczny pobyt w areszcie.

Znali się od szkoły średniej

Do tragedii doszło 11 stycznia ub.r. w domu jednorodzinnym przy ul. Zimna Woda w Łukowie. 61-letni Marek J. został dźgnięty nożem w szyję przez swojego wieloletniego kolegę, również pracującego na kolei - Jerzego B., u którego feralnego wieczoru razem pili alkohol.

- Żałuję tego, od dnia, w którym to się stało. Nie byłem świadomy tego, co robię. To był mój najlepszy kolega, czuję ogromną skruchę. Nie zapraszałem go, sam się wpraszał. Obaj się upiliśmy. Nie wiem, czy ktoś za dużo powiedział? - deklarował przed lubelskim sądem Jerzy B.

Mężczyźni pracowali razem około 40 lat, znali się od szkoły średniej.

Dominik Smagała

Zderzenie autobusu z osobówką

Nieustąpienie pierwszeństwa przejazdu było przyczyną niebezpiecznej kolizji autobusu MZK z autem osobowym, do jakiej doszło na jednej z głównych ulic Puław. Sprawczyni została ukarana mandatem.

Do zdarzenia doszło w miniony czwartek, 26 marca wczesnym popołudniem na ul. Lubelskiej na wysokości kasyna wojskowego. Kierująca Seatem 29-latka z Puław, skręcając w prawo z ul. Wojska Polskiego w Lubelską, nie ustąpiła pierwszeństwa przejazdu autobusowi Miejskiego Zakładu Komunikacji Miejskiej. 43-latek z gminy Końskowola, kierujący Solbusem nie wyhamował i uderzył w tył osobówki, która nagle znalazł się na jego pasie ruchu.

Na szczęście nikomu nic się nie stało. Jedna z pasażerek autobusu, która wskutek zderzenia obu pojazdów upadła, uskarżała się jedynie na ból ręki, ale załoga karetki pogotowia stwierdziła tylko stłuczenie. Zarówno kierująca Seatem, jak i kierowca emki był trzeźwy. Przez pewien czas ruch w miejscu zdarzenia był utrudniony. Za spowodowanie kolizji 29-letnia Puławianka została ukarana mandatem.

Marta Pietroń

Ukradli sejf z zakładu pod Parczewem. Lubartowska policja już ich ma



Fot. KPP Lubartów

Sąd zastosował wobec obu podejrzanych środek zapobiegawczy w postaci trzymiesięcznego tymczasowego aresztowania

Sejf z pieniędzmi oraz sprzęt elektroniczny padł łupem włamywaczy w powiecie parczewskim. Złodzieje nie cieszyli się długo wolnością.

Do włamania doszło 20 marca. Dwaj mężczyźni w wieku 52 i 29 lat włamali się do zakładu przetwórczego w powiecie parczewskim.

- Z budynku skradli sejf, rejestrator monitoringu oraz pieniądze znajdujące się w sejfie. Łupem sprawców padło 1500 złotych - informuje podkomisarz Jagoda Maj z KPP w Lubartowie.

Lubartowscy kryminalni szybko ustalili sprawców włamania, okazali się nimi dwaj mieszkańcy powiatu lubartowskiego. Obaj trafili do policyjnego aresztu. Policjanci znaleźli też skradziony sejf, rejestrator monitoringu oraz nożyce ogrodowe. Według ustaleń policji mężczyźni mogą mieć związek z podobnymi przestępstwami na terenie powiatu lubartowskiego. Starszy z nich był już karany za takie czyny.

- Zatrzymani usłyszeli zarzut kradzieży z włamaniem. W sobotę mężczyźni zostali doprowadzeni do Sądu Rejonowego w Lubartowie. Sąd zastosował wobec obu podejrzanych środek zapobiegawczy w postaci trzymiesięcznego tymczasowego aresztowania.

Za kradzież z włamaniem grozi kara do 10 lat pozbawienia wolności. 52-latek będzie odpowiadał w warunkach recydywy, ponieważ był już wcześniej karany za podobne przestępstwa - informuje podkomisarz Jagoda Maj.

Marcin Kusyk

Jest kluczowa decyzja ws. S19 Kock-Lubartów

O potrzebie przebudowy tej trasy mówi się od lat.

Chodzi o trasę S19, która stanowi ważne połączenie na osi północ-południe. Liczni Lublinianie jeżdżą nią np. nad jeziora Firlej czy Kunów.

Odcinek między końcem obwodnicy Kocka i Woli Skromowskiej a węzłem Lubartów Północ ma mieć 15,8 km długości. W ok. 70 proc. będzie poprowadzony nowym śladem. Na początkowym fragmencie pobiegnie istniejącym korytarzem DK-19. Na wysokości jeziora Kunów zaplanowano węzeł Firlej. Dalej poprowadzona będzie po wschodniej stronie, ominie miejscowość i jezioro Firlej. Dalej trasa będzie biegła równolegle do istniejącej drogi krajowej.

Zakres inwestycji

Zakres planowanej inwestycji obejmuje m.in.: budowę drogi ekspresowej dwujezdniowej i dodatkowych jezdni zlokalizowanych w pasie drogowym drogi ekspresowej wraz z ustaleniem i wyznaczeniem, węzłów drogowych, Miejsc Obsługi Podróżnych (MOP) – Mieczysławka typ II jezdnia prawa oraz Wola Lisowska typ III jezdnia lewa, budowa oświetlenia drogowego, budowę i przebudowę infrastruktury dla pieszych i rowerzystów.

Wydana została decyzja ZRID dla odcinka S19 Kock-Lubartów, o czym poinformował w mediach społecznościowych wicewojewoda Andrzej Maj. Oznacza to zgodę na budowę.

– S19 Kock-Lubartów wchodzi do gry. Prawie 16 kilometrów nowej, dwujezdniowej, szybkiej trasy. Węzeł Firlej, Miejsca Obsługi Podróżnych. Efekt będzie prosty: krócej, szybciej, bezpieczniej – powiedział.

Przetarg na projekt i budowę drogi ekspresowej S19 między Kockiem i Lubartowem został rozstrzygnięty w 2022 roku. Wybrano ofertę złożoną przez Strabag. Została wyceniona na ok. 393,3 mln zł.

Tu prace trwają

Trwają roboty przy budowie trasy S19 Lublin-Lubartów. Sprawdzamy, co się dzieje na placu budowy.

- Zaawansowanie robót wynosi 44 proc. Obecnie najwięcej robót wykonawca prowadzi w okolicach Ciecierzyna i Leonowa, gdzie można spotkać najwięcej sprzętu budowlanego. Trwa rozbiórka starej jezdni DK19 w Ciecierzynie, wzmacnianie podłoża, budowanie nasypów. Równolegle trwają prace przy obiektach mostowych – przygotowanie i montaż zbrojenia, układanie betonu, izolacje bitumiczne, montaż łożysk. Trwa też budowa kanalizacji deszczowej, zbiorników wodnych, oświetlenia drogowego - wylicza Łukasz Minkiewicz, rzecznik prasowy lubelskiego oddziału GDDKiA.

Prace w terenie rozpoczęły się w grudniu 2024 r., niedługo po wydaniu przez wojewodę lubelskiego decyzji o zezwoleniu na realizację inwestycji drogowej. W ramach inwestycji wybudowany zostanie 23-kilometrowy odcinek dwujezdniowej drogi ekspresowej od węzła Lubartów Północ do węzła Lublin Rudnik, z rezerwą pod budowę trzeciego pasa. Wykonanych zostanie także ponad 40 km dróg do obsługi ruchu lokalnego i 29 obiektów inżynierskich, w tym cztery węzły drogowe, wiadukty, drogi równoległe do obsługi ruchu lokalnego, urządzenia ochrony środowiska oraz bezpieczeństwa ruchu drogowego.

Grzegorz Rekiel

WSP

eprasa.pl 9c90ae991c

Wielkanoc – magia życia, tradycji i smaku

W polskiej tradycji niezwykle ważne jest święcenie pokarmów, które niosą ze sobą głębokie znaczenie symboliczne:
· baranek – symbol Chrystusa
· jajko – życie, płodność i miłość
· chrzan – przypomnienie o męce Chrystusa
· chleb – symbol Ciała Chrystusa

- Święcone jest dla mnie sercem Wielkanocy. W jego aromacie czuję historię naszych rodzin, dawnych pokoleń i radość, że życie zwycięża śmierć. To czas, kiedy tradycja spotyka się z codziennością, a każdy szczegół ma swoje znaczenie - mówi Irena Piątek.

Pani Irena Piątek to nie tylko pasjonatka polskiej kultury i tradycji kulinarnej, ale również sołtys wsi Osiny (gmina Chodel, powiat opolski), animatorka kultury i sztuki słowa.

- Dla mnie Wielkanoc to przede wszystkim wspólnota, tradycja i radość z bycia razem. Każdy przepis, każdy stół, każda dekoracja ma w sobie historię naszych rodzin - mówi pani Irena.

Stół pełen kolorów i smaków

Świąteczny stół w polskich domach to prawdziwa uczta dla zmysłów. Wypełniają go sałatki wiosenne, świeże i aromatyczne, jajka gotowane, faszerowane i malowane, pasztety, wędliny, pieczeń, żur, mazurki, baby, serniki.

- Nie ma prawdziwej Wielkanocy bez stołu pełnego kolorów i smaków. Od baranka, przez jajko, po mazurka – wszystko łączy rodzinę i przyjaciół. Przygotowanie stołu jest radosnym rytuałem, który przypomina, że Wielkanoc to święto życia i wspólnoty - dodaje pani Irena.

Wielkanoc w literaturze

Polska literatura od wieków opisuje świąteczne zwyczaje i kulinaria:

Władysław Syrokomla:

„Na przyjęcie Zbawiciela... To obyczaj nasz rodzimy, to święcone się wypieka... Już pod nożem był baranek, co Chrystusa jest symbolem...".

W.S. Reymont, „Chłopi":

„Duży stół..., na środku wysoka pasyjka przybrana papierowymi kwiatami, a przed nią baranek z masła, tak zmyślnie przez Jagnę uczyniony... Wszystko poubierane jajkami kraszonymi".

- Te detale tworzą magię Wielkanocy - zapach świeżo pieczonego chleba, kolory jajek, misternie zdobione mazurki. Wszystko razem łączy rodzinę i przyjaciół - mówi Irena Piątek.

Tradycja na talerzu

Po kilkutygodniowym poście na stoły trafiają mięsa: szynka, kiełbasa, pieczeń i biały chleb. W dawnych domach kresowych stoły uginały się pod ciężarem wędlin, pieczonych prosiąt i mazurków, jak wspomina Melchior Wańkowicz.

- W dzieciństwie w Osinach czekałam na moment, kiedy poświęcone jajko trafi w moje ręce. To był symbol życia i nadziei. Wspólne przygotowania, pieczenie i dekorowanie stołu budowały poczucie wspólnoty i radości - wspomina pani Irena.

Kulinarne przepisy wielkanocne

Mazurek kajmakowy z bakaliami
Składniki: masło, cukier puder, żółtka, mąka, kajmak, bakalie
Wykonanie: ciasto zagnieść, upiec, posmarować kajmakiem, udekorować bakaliami

Babka piaskowa z cytryną
Składniki: jajka, cukier, mąka pszenna i ziemniaczana, masło, proszek do pieczenia, skórka cytrynowa
Wykonanie: zmiksować, upiec 40–45 minut, opcjonalnie polukrować

Ćwikła z chrzanem
Składniki: buraki, chrzan, cukier, sól, pieprz
Wykonanie: buraki ugotować, zetrzeć, wymieszać z chrzanem, doprawić, odstawić do przegryzienia smaków

Jajka faszerowane pastą jajeczną z koperkiem
Składniki: jajka, majonez, jogurt, musztarda, sól, pieprz, koperek
Wykonanie: żółtka wymieszać z resztą składników, napełnić białka, udekorować

Żurek wielkanocny z białą kiełbasą
Składniki: zakwas na żur, bulion, cebula, czosnek, biała kiełbasa, jajka, przyprawy
Wykonanie: podsmażyć cebulę i czosnek, dodać zakwas i bulion, doprawić, wrzucić kiełbasę i gotować 10 minut, podawać z jajkiem



Irena Piątek,
społeczna animatorka kultury, sztuki słowa i sztuki kulinarnej, zam. Osiny gm. Chodel

- Każda potrawa ma swoją historię i symbolikę. Od baranka, przez jajko, po mazurka - wszystko łączy rodzinę i przyjaciół. Przygotowanie stołu jest radosnym rytuałem, który przypomina, że Wielkanoc to święto życia i wspólnoty.

Oto przykład kuchni staropolskiej z „Pana Tadeusza" Adama Mickiewicza:

- tłuczone mięso, rodzaj salcesonu,
- galareta mleczna - mleko z cytryną zaprawiane wodą różaną,
- krem ze śmietanki, cukru i migdałów,
- pulpety z siekanej cielęciny, wołowiny, chleba i jaj".

W soplicowskim menu pojawiają się też potrawy znane i spożywane do dziś, np. bigos, który za czasów Sopliców spełniał rolę dzisiejszej grochówki z kotła:
„Bierze się doń siekana kwaszona kapusta,
Która wedle przysłowia sama idzie w usta
Zamknięta w kotle tonem wilgotnym okrywa
wyszukanego cząstki najlepsze mięsiwa
I praży się, aż ogień wszystko z niej wyciśnie
Soki żywe, aż z brzegów naczynia war pryśnie
i powietrze dokoła zionie aromatem".

Soplicowie dodawali do tej potrawy wino do podlania, suszone grzyby, bobkowy listek, pieprz i inne dostępne ziołowe przyprawy. A sam bigos był podgrzewany, żeby nabrał stosownej szlachetności i miał wyborny smak.

- Przygotowania do Wielkanocy to czas radości i edukacji. Dzieci uczą się historii i tradycji, a zapachy i smaki budują pamięć o przeszłości - dodaje Irena Piątek.

Wielkanoc – radość i wspólnota

Święta to nie tylko smak, ale i duch wspólnoty. W rodzinach łączą się pokolenia, dzieci uczą się tradycji, a aromaty świeżo pieczonych potraw tworzą atmosferę magiczną.

- Niech te Święta będą pełne radości, aromatów i miłości. Niech stół wypełnią kolory, smaki i wspomnienia dawnych czasów. Smacznego i Wesołego Alleluja! - życzy pani Irena.

Wielkanocna lekcja historii

Literatura, tradycja i kuchnia łączą się w Wielkanocy w jedną spójną opowieść o życiu, nadziei i radości. Od Mikołaja Reja, Kochanowskiego, przez Reymonta, po Wańkowicza i Lechonia - wszyscy podkreślali, że Wielkanoc to czas, w którym smak, kolor i symbolika tworzą niepowtarzalną atmosferę.

- Nie ma nic piękniejszego niż wspólne przygotowania do świąt. Każdy przepis, każda dekoracja, każde jajko ma znaczenie. To one tworzą magię świąt, ucząc nas radości, cierpliwości i szacunku do tradycji - kończy pani Irena.

Agnieszka Gołębiowska

WSP

Irena Piątek:

Wielkanoc w polskiej literaturze i kuchni

Pisanie o polskiej kuchni związanej z Wielkanocą to prawdziwe wyzwanie, którego jednak warto się podjąć. W bogatej historii literatury polskiej nie brakuje przykładów opisujących kulinaria, gotowanie i uczty biesiadne.

Na przestrzeni wieków pisarze – niczym sprawni kucharze – serwowali czytelnikom obrazy pełne smaków i zapachów.

Już w 1558 roku Mikołaj Rej w poemacie „Wizerunek własny żywota człowieka poczciwego" tak opisywał staropolską kuchnię wielkanocną:

„Nuż ćwikiełki w talerzyki nakrając, razem z chrzanikiem, i sama pani ćwikła będzie bardzo smaczna i nadobnie pachniała…".

Z kolei u Jan Kochanowski w „Pieśniach" odnajdujemy motyw chleba z solą – symbolu gościnności i świętości, obecnego również na wielkanocnym stole.

W niezwykle plastyczny sposób o świątecznej kuchni pisał Władysław Stanisław Reymont w epopei „Chłopi". Autor ukazał bogactwo i symbolikę wielkanocnego stołu:

„Duży stół…, na środku wysoka pasyjka przybrana papierowymi kwiatami, a przed nią na wywróconej donicy baranek z masła, tak zmyślnie przez Jagnę uczyniony, że jak żywy oczy miał z ziaren różańcowych ulepione… Później legły chleby pytlowe i kołacze pszenne (…) zwój kiełbas, świńska noga, głowizna – wszystko poubierane jajkami kraszonymi".

Motyw Wielkiej Nocy pojawia się również w powieści „Noce i dnie" Maria Dąbrowska. W domu Niechciców święta są czasem intensywnych przygotowań i rodzinnej wspólnoty. Na stole nie może zabraknąć bab wielkanocnych, mazurków i święconego, a atmosfera sprzyja refleksji nad życiem i przemijaniem.

W powieści „W polu" Stanisław Piętak odnajdujemy realistyczny obraz wiejskiej Wielkanocy. Po okresie surowego postu na stołach pojawiają się długo wyczekiwane potrawy: szynki, kiełbasy i biały chleb – symbole dostatku i świątecznej radości.

Z kolei Melchior Wańkowicz w „Szczenięcych latach" przywołuje kresową Wielkanoc – pełną rozmachu i kulinarnego przepychu. Wspomina stoły uginające się pod ciężarem wędlin, pieczonych prosiąt oraz bab tak delikatnych, że po upieczeniu układano je na poduszkach, by nie opadły. Nie brakowało również misternie zdobionych mazurków.

Poeci, wśród nich Jan Lechoń w wierszu „Wielkanoc", przywołują obraz świątecznego śniadania rozpoczynającego się od dzielenia się poświęconym jajkiem – symbolem życia i nadziei.

eprasa.pl 9c90ae991c

Witamy na świecie

Dzieci urodzone w lubartowskim szpitalu



Marcel Słotwiński z ciocią Katarzyną, Lubartów
ur. 24 marca, g. 10.25; 3960 g, 58 cm
rodzice: Patrycja, Kuba
rodzeństwo: Ksawery



Natan Kowalczyk z tatą, Wola Sernicka Kolonia
ur. 26 marca, g. 14.10; 2720 g
rodzice: Dorota, Adrian
rodzeństwo: Dagmara, Milena



Wiktor Józef z tatą
ur. 21 marca, g. 14.28; 3310 g, 55 cm
rodzice: Agnieszka, Marek



Zuzanna Burdzicka, Biała Podlaska
ur. 26 marca, g. 12.20; 3030 g, 52 cm
rodzice: Patrycja, Łukasz
rodzeństwo: Ignacy



Ola Siwek, Wólka Rozwadowska
ur. 24 marca, g. 11.27; 4050 g, 56 cm
rodzice: Kasia, Damian
rodzeństwo: Marysia





Ania Fijał, Zastawie
ur. 22 marca, g. 11.50, 3015 g, 52 cm
rodzice: Magda i Rafał
siostrzyczka: Marysia



Łucja Gregorczuk, Międzyrzec Podlaski
ur. 22 marca, g. 15.30, 3260 g, 51 cm
rodzice: Paulina i Rafał
siostrzyczki: Zuzia i Lenka



Lena Matejczuk, Stasinów
ur. 24 marca, g. 9.20; 3970 g, 54 cm
rodzice: Tina, Paweł
rodzeństwo: Julka, Kuba



Jan Kazimierz Skoczylas, Radzyń Podlaski
ur. 24 marca, g. 22.28; 3970 g, 58 cm
rodzice: Małgorzata, Mariusz



Liliana Urbaś, Babsk
ur. 24 marca, g. 9.25; 3150 g, 53 cm
rodzice: Lidia, Dawid



Franciszek Oliwniak, Kock
ur. 19 marca, g. 15.45; 3380 g, 58 cm
rodzice: Milena, Mateusz



Antoś Sulej, Gózd
ur. 15 marca, g. 11.55, 3670 g, 57 cm
rodzice: Magda i Łukasz



Córeczka Machnio, Burzec
ur. 22 marca, g. 12.30, 3600 g, 53 cm
rodzice: Agnieszka i Leszek
rodzeństwo: Patryk, Zuzia, Antoś

Dzieci urodzone w łukowskim szpitalu

POCHWAL SIĘ SWOIM PUPILEM

MÓJ PUPIL

Pochwalcie się swoim pupilem! Wystarczy podać imię i nazwisko właściciela, imię zwierzaka i miejscowość zamieszkania! Zdjęcia przysyłajcie:

1. mailem: kontakt@24wspolnota.pl
2. MMS-em lub WhatsAppem: 691 648 641
3. dostarczcie osobiście do siedziby redakcji Ewa Jaszczak



Maciek, Iwona Chalecka, Biała Podlaska



Bero, Jolanta Barczuk, Międzyrzec Podlaski



Lucia, Alan Gomółka, Paszki Duże



Coco, Martyna Maj, Niezdów



Jupik, Zofia Banaś, Lublin



Szubson i Norcia, Karolina Jaworska, Puławy

WSP

eprasa.pl 9c90ae991c

Maria Tarnowska (1880 - 1965) - arystokratka, społeczniczka, żołnierz (cz. III)

Niezłomna hrabina z Milanowa

...Piękna to ona może nigdy nie była. Teraz twarz miała tak zniszczoną, tak porytą od trosk, napięcia i zmartwień, że wydawała się dużo starsza, niż prawdopodobnie była. Ale ta stara twarz żyła. Promieniowała siłą, której nie można jej było pozbawić: pasją, dobrocią i wiarą (...).

Wszyscy mężczyźni jedli jej z ręki. (...) Mieliśmy na końcu wrażenie, jakby to nie Polacy skapitulowali, ale my przed starą Tarnowską - zanotował niemiecki oficer, który uczestniczył w negocjacjach na temat kapitulacji Powstania Warszawskiego. Hrabina Maria Tarnowska, z domu księżniczka Czetwertyńska z Milanowa, ocaliła dziesiątki tysięcy ludzi.

Ślub dwudziestojednoletniej księżniczki z hrabią Adamem Tarnowskim był wielkim wydarzeniem towarzyskim. Kilka godzin po uroczystości młodzi udali się do Paryża. Nie była to typowa podróż poślubna. Pan młody był pnącym się dość efektownie po szczeblach profesjonalnej kariery dyplomatą w służbie Jego Cesarskiej i Królewskiej Mości.

Na salonach i w szpitalu

Maryś (tak nazywana jest przez rodzinę i przyjaciół) na początku jest nieco przytłoczona obowiązkami i koniecznością szybkiego uczenia się protokołu, któremu u boku męża podlega. Mimo że w Milanowie otrzymała znakomitą szkołę etykiety i wszystkiego, co młoda arystokratka powinna wiedzieć i umieć, przeskok na dwory koronowanej i wybieranej europejskiej elity wymaga od niej dużo uwagi. Adam, prawdziwy lew salonowy, jest cierpliwym i skutecznym przewodnikiem. Odwiedzają kolejne stolice. Francja, Niemcy, Wielka Brytania (ponieważ pierwszy ambasador hrabia Mensdorff jest kawalerem, Maria na przyjęciach pełni honory „pani domu"), Hiszpania, Belgia. Potem, nieco przy tym wszystkim prowincjonalna, ale fascynująca, Bułgaria. Na tej ostatniej placówce Tarnowski jest już samodzielnym ambasadorem - wyżej są już tylko najpoważniejsze stanowiska w monarchii Austro-Węgierskiej. W 1912 roku wybucha pierwsza wojna bałkańska, zapowiedź potwornego paroksyzmu Europy w 1914. Pani ambasadorowa angażuje się natychmiast (ramię w ramię z królową Eleonorą...) w opiekę nad rannymi żołnierzami, zarówno Bułgarami jak Turkami. Wprawdzie, kiedy rano przychodzi do szpitala, przełożona tytułuje ją „Jej Ekscelencją", ale po przyodzianiu fartucha dostaje lekcję zawodowej dyscypliny. W następnych latach częściej nakładać będzie na głowę czepiec z czerwonym krzyżem niż kolie i diademy.



W 1920 roku szpital hrabiny został wcielony do wojska i towarzyszył oddziałom Piłsudskiego walczącym na wschodzie. W sierpniu 1920 roku stanowił bezpośrednie medyczne zaplecze kontrofensywy znad Wieprza

Czas trudnych pytań

Wybuch wojny w lipcu 1914 roku zastaje Marię w Milanowie. Na polecenie przebywającego ciągle w Sofii męża wraz z 12-letnim synem przenoszą się do posiadłości w Dzikowie koło Tarnobrzegu. Tam oczywiście jedną z pierwszych rzeczy jakie robi, jest... zorganizowanie szpitala wojskowego. Od pierwszych tygodni opiekuje się nie tylko rannymi, ale i chorymi na cholerę Austriakami i Rosjanami.

Adam w tym czasie w Sofii i Wiedniu próbuje rozwiązywać trudne dylematy. Nie chodzi tylko o przypominające w każdych czasach chodzenie na linie nad przepaścią meandry polityki bałkańskiej. Tarnowski musi znaleźć własną ścieżkę między lojalnością wobec monarchii a niewątpliwym, zawsze obecnym w jego sercu patriotyzmem polskim przeżywającym w tej chwili swoje „momentum". W listopadzie 1916 roku zostaje mianowany ambasadorem w Waszyngtonie. Trudna misja staje się po chwili arcytrudną. Kiedy zsiada na ląd w Ameryce, okazuje się, że w czasie jego podróży doszło do zerwania stosunków dyplomatycznych z USA. Nie może więc być oficjalnie akredytowany. Jedynym narzędziem pozostaje więc osobisty autorytet i charyzma. Radzi sobie, jak na zastane warunki, doskonale.

Jak urządzić Polskę

Po kilku miesiącach wraca do Warszawy, gdzie mocno uwija się przy projekcie powołania Rady Regencyjnej będącej nieoficjalnym polskim rządem pod auspicjami Państw Centralnych. Jego nazwisko wymieniane jest jako kandydata do objęcia w niedalekiej przyszłości najpoważniejszych urzędów. Austriacy gotowi są to zaakceptować, Niemcy, zazdrośni o wpływy, nie chcą o tym słyszeć. Akcje Tarnowskiego wyraźnie spadają, kiedy wiosną 1918 roku Austro-Wegry podpisują separatystyczny pokój z próbującą na różne sposoby uzyskać własną państwowość Ukrainą, co dzieje się kosztem interesów polskich. W tym czasie Maria jeździ do Sztokholmu, żeby spotkać się ze swoim bratem księciem Sewerynem, który z kolei posłował do rosyjskiej Dumy i był zwolennikiem budowania autonomii w orientacji rosyjskiej...

Hrabina na froncie

W 1919 roku Maria angażuje się w to, na czym zna się najlepiej: uczestniczy w zorganizowaniu w Brześciu szpitala wojskowego. Za chwilę będzie on niesłychanie potrzebny. Nie wiadomo, w co ręce włożyć: tu ranni, tu chorzy na tyfus, tu - w czym się hrabina szybko wyspecjalizowała - łagodzenie sporów spowodowanych zazdrością o względy co bardziej urodziwych pielęgniarek... Po chwili wszyscy zostają zmobilizowani i ruszają na wschód. Rychło szpital staje się placówka przyfrontową. Na dwieście łóżek przypada trzech lekarzy i sześć do dziewięciu pielęgniarek. Kiedy rusza ofensywa sowiecka, Tarnowska wraca do Warszawy, żeby organizować sieć szpitali Polskiego Czerwonego Krzyża. 12 sierpnia 1920 na linię frontu wyruszają szpitale polowe. Gazeta odnotowuje, że na szpicy jadą lekarz dr Zamecki, Maria, panie Skibińska, Sołtanówna i Maria Józefa Czetwertyńska, córka Seweryna, bratanica Marii...

cdn.

Zbigniew Smółko

Marian Bernaciak (1917-1946) - niezłomny żołnierz dwóch konspiracji

Ani Niemcom, ani Sowietom się nie kłaniał

Na taki dzień w Rykach czekali prawie pięć lat. Będą go potem wspominać przez dziesięciolecia. 26 lipca 1944 do opuszczonego przez Niemców miasta, paradnie, w równym szyku weszło Wojsko Polskie.

Na czele Oddziału Partyzanckiego OP I/15 15 Pułku Piechoty „Wilków" Armii Krajowej jechał „Orlik" Marian Bernaciak. I tylko dwa sowieckie czołgi stojące na peryferiach miasteczka wskazywały, że ta defilada to nie koniec, tylko przerwa. Krótka przerwa.

Bernaciak był tutejszy. Urodził się w 1917 roku w Zalesiu, małej wsi położonej kilka kilometrów od Ryk. Ojciec był nie najgorzej, jak się wydaje, prosperującym rzemieślnikiem - rymarzem, działaczem społecznym i samorządowym. Podstawówkę Marian skończył w Rykach, gimnazjum im. Czartoryskiego w Puławach. Odbył roczną służbę wojskową w podchorążówce artylerii w Zambrowie, którą ukończył jako kapral plutonowy z przydziałem do rezerwy 2 Pułku Artylerii Ciężkiej. Przez kilka miesięcy pracował na poczcie koło Garwolina.

Nie trafił do Katynia

Zmobilizowany został w sierpniu 1939 roku i razem ze swoją jednostką był gotów do walki z Sowietami, ale ostatecznie jego jednostka skapitulowała 20 września. Dostał się do niewoli pod Włodzimierzem. Tu pierwszy raz uśmiechnęło się do niego szczęście. Większość jego kolegów oficerów zostało przewiezionych najpierw do obozu w Talicy, a potem obozu jenieckiego w dawnym monasterze prawosławnym w Kozielsku, a stamtąd wiosną 1940 roku do Katynia. Bernaciak wraz z kilkoma kolegami wyskoczył z wagonu koło Szepetówki. Pod koniec października wrócił do Zalesia.



Mimo że szkołę podchorążych ukończył z jednym z lepszych wyników na roku, nie wiązał swojej przyszłości z wojskiem. Podjął pracę na poczcie. Po ucieczce z sowieckiej niewoli szybko stał się jedną z wiodących postaci w konspiracji ZWZ i AK w okolicach Ryk

Pierwsza konspiracja

W 1940 roku w okolicach Ryk powstają zaczątki konspiracji Związku Walki Zbrojnej, później przeistoczonej w Armię Krajową. Marian Bernaciak jest jednym z najaktywniejszych i najsprawniejszych jej uczestników. Przyjmuje pseudonim „Dymek". „W pracy konspiracyjnej brałem udział od początku okupacji niemieckiej. I każdy, kto stanął do walki z okupantem, był moim towarzyszem broni bez różnicy na jego narodowość czy wyznanie. Każdy, kto cierpiał od okupanta, był moim bratem, a braterstwo wynikało ze wspólnych cierpień" - napisał. Prowadzi w miasteczku księgarnię, która staje się punktem kontaktowym. Oczywiście na tym etapie nie ma mowy o poważniejszych akcjach zbrojnych, głównym zadaniem jest gromadzenie broni i działalność propagandowa. W Dęblinie prowadzi drukarnię, która służy również podziemiu. Drukują fałszywe dokumenty, ponoć nie do odróżnienia od niemieckich oryginałów. Zostaje dowódcą podobwodu Dęblin-Ryki Kedywu. Zajmują się gromadzeniem informacji, wywiadem, dywersją, pomocą w ukrywaniu się przed władzami niemieckimi. W działaniach towarzyszy mu jego brat Lucjan, ps. „Janusz". Sam w tym czasie już podpisuje się jako „Orlik". Jesienią 1943 roku zostaje zadenuncjowany. Mimo że hitlerowcy przetrząsają drukarnię, nie znajdują ukrytej broni i materiałów. Bernaciak jednak musi zacząć ukrywać się w lesie. Tworzy tam grupę lotną, złożoną najpierw z kilku, potem coraz liczniejszych, nieźle przeszkolonych partyzantów. Będzie ona początkiem siły, która niedługo odegra poważną rolę na północno-zachodniej Lubelszczyźnie.

cdn.

Zbigniew Smółko

WSP

eprasa.pl 9c90ae991c

Jan Krzysztof Kluk, ojciec polskiej botaniki i zoologii (1739-1796) cz. IV

Najzdolniejszy uczeń łukowskich pijarów

Dla syna zubożałego szlachcica z pogranicza Mazowsza i Podlasia, muszącego parać się pracą jako majster budowlany, możliwość posłania syna do porządnej szkoły, dzięki której mógł zrobić kilka kroków w górę społecznej hierarchii, była szansą nie do zlekceważenia.

Tym bardziej że ojciec późniejszego wybitnego uczonego akurat sam kierował robotami przy budowie kościoła pijarów w Łukowie.

Dobra łukowska szkoła dała młodemu, zdolnemu, ciekawemu świata i piekielnie pracowitemu młodzieńcowi na tyle silne fundamenty rozwoju, że dalszą drogę przeszedł niemal samodzielnie. Ani własne finanse, ani mecenat możnych nie predystynowały go do odbycia studiów zagranicznych. Przyjął święcenia kapłańskie w zakonie misjonarzy, po czym pełnił funkcję kapelana u Tomasza Ossolińskiego, wreszcie osiadł na probostwie w rodzinnym Ciechanowcu i tam też prowadząc, w dużej części w plebańskim ogrodzie, badania botaniczne. Nie wiemy też o jego podróżach wewnątrz kraju, więc jego obserwacje są ograniczone do flory i fauny Podlasia, Mazowsza i Lubelszczyzny. Jako badacz był



Pomnik księdza Kluka w Ciechanowcu, dłuta Jakuba Tatarkiewicza, 1850 rok

w zasadzie samoukiem, do ksiąg docierając u zaprzyjaźnionych możnych, zwłaszcza u księżnej Jabłonowskiej w Kocku i Siemiatyczach. Badał, obserwował, notował i pisał książki, które stały się w czwartej ćwiartce XVIII stulecia pionierskimi podręcznikami polskiego przyrodoznawstwa. Już w Łukowie przyswoił sobie podstawy rysowniczego i rytowniczego warsztatu więc, bez większych trudności, sam ilustrował swoje dzieła. I było tego całkiem dużo. Wymienić trzeba trzytomowe „Roślin potrzebnych, pożytecznych, wygodnych, osobliwie krajowych albo które w kraju użyteczne być mogą, utrzymanie, rozmnożenie i zażycie" (1777-1779), czterotomowe „Zwierząt domowych i dzikich, osobliwie krajowych, historii naturalnej początki i gospodarstwo. Potrzebnych i pożytecznych domowych chowanie, rozmnożenie, chorób leczenie, dzikich łowienie, oswojenie, zażycie, szkodliwych zaś wygubienie"(1779 - 1780), „Botanika dla szkół narodowych" (1785) oraz napisany, na zamówienie Towarzystwa dla Ksiąg Elementarnych podręcznik „Zoologia, czyli zwierzętopismo, dla szkół narodowych" *(1785)*. Dał się też poznać jako uzdolniony kaznodzieja.

Jerzy A. Waga przytacza jedną z popularnych historii krążących o księdzu Kluku: Jechałem raz z księdzem Klukiem do Lublina, alebym nigdy więcej jazdy z nim sobie nie życzył - rzekł pan Józef Chojnowski przedtem poseł z ziemi Wizkiej, postrzegłszy że przeglądam figury tomu Historyi naturalnej zwierząt domowych i dzikich; a choć to wtedy niedorostek, słowami temi byłbym się mocno poruszył, gdyby mówiący nie dodał zaraz: Termin miałem krótki, a woźnica co krok zastanawiać się musiał na żądanie księdza Kluka, ilekroć ten upatrzył jakie nowe ziółko w Firlejowskim lesie. W Lublinie dobywam moich akt z tłomoka, a papiery jakby je w wodzie namoczył; bo ksiądz Kluk dniem pierwej całą swoje botanikę wkwaterował do nich.

Około roku 1780 otrzymał tytuł doktora nauk wyzwolonych i filozofii Szkoły Głównej Wielkiego Księstwa Litewskiego w Wilnie za zasługi na polu szerzenia kultury rolnej oraz wiedzy przyrodniczej.

Zmarł i pochowany został w 1796 roku Ciechanowcu.

Zbigniew Smółko

REGION W DAWNEJ FOTOGRAFII

Kościół św. Józefa w Puławach

Najstarsza świątynia we Włostowicach (obecnie część Puław) istniała już w czasach Długosza i była filią parafii w Górze Puławskiej (wtedy Jaroszyn) i należała do diecezji krakowskiej. Niezależna parafia powstała w 1676 dzięki zabiegom i szczodrości Stanisława Lubomirskiego, w czasie rządów którego okolica nabrała większego administracyjnego i gospodarczego znaczenia. W roku 1726 księżna Elżbieta Sieniawska z Lubomirskich rozpoczyna budowę kościoła, która kończy się dwa lata później. Wielkimi dobrodziejami świątyni zostali potem książęta Czartoryscy, traktujący go jako świątynię w pewnym stopniu rodzinną: do znajdujących się w kościele, namalowanych przez Woyniakowskiego, obrazów św. Barbary i św. Teresy z Avila pozowały księżniczki Czartoryskie Maria



i Zofia, córki Adama Kazimierza i Izabeli. W 1817 roku w bocznych ołtarzach umieszczono obrazy Chrystusa niosącego krzyż i Matki Bożej Karmiącej malowane „sepią" przez Zofię Kicką z Matuszewiczów, wychowanicę księżnej Izabeli. Nieco podupadła w drugiej części XIX i pierwszej XX wieku, solidnego remontu świątynia doczekała się w 1961, potem jeszcze kilkukrotnie prowadzono prace konserwatorskie. Zdjęcie pochodzi z 1906 roku.

Zbigniew Smółko

WSP

Błogosławiona męczennica spod Kocka (cz. III)

Wraz z siostrami dobrowolnie oddała życie za mieszkańców



Fot. vatican.news

Męczeństwo Jedenastu Nazaretanek z Nowogródka na obrazie Adama Styki (1948)

Jan Paweł II w marcu 2000 roku, ogłaszając błogosławionymi zamordowane przez hitlerowców siostry nazaretanki, mówił o „męczeństwie z miłości", a komentatorzy zwracali uwagę, że swoim heroizmem uratowały nie jednej, a 120 osób. Wśród beatyfikowanych była 48-letnia Eleonora Aniela Jóźwik (w zakonie siostra Daniela od Jezusa i Maryi Niepokalanej) z Poizdowa (gm. Kock, powiat lubartowski).

Prowadzące w Nowogródku prace z potrzebującymi szczególnej opieki dziećmi i rodzinami siostry nazaretanki, na wieść o aresztowaniu i planowanym rozstrzelaniu 120 mężczyzn (w tym ich kapelana) dobrowolnie zgłosiły się do gestapo, mówiąc, że są gotowe zastąpić skazańców. Siostra M. Stella, pełniąca obowiązki przełożonej miała powiedzieć: „Mój Boże, jeśli potrzebna jest ofiara z życia, niech raczej nas rozstrzelają, aniżeli tych, którzy mają rodziny – modlimy się nawet o to...".

Dół śmierci w środku lasu

31 lipca siostry zostały wezwane, żeby natychmiast stawiły się na posterunku policji. Zaplanowana była natychmiastowa egzekucja, ale Niemcy pierwszego wieczora nie byli w stanie znaleźć odpowiedniego miejsca. Samochód z zakonnicami i dozorem wrócił do więzienia, gdzie więźniarki umieszczono w celi. Tam na modlitwie spędziły ostatnią noc. Dopiero o świcie znowu zapakowano je do „budy" i wywieziono na miejsce stracenia położone ok. 5 kilometrów od miasta, do miejsca zwanego Batorówką, położonego kilkaset metrów w głąb lasu. Dzisiaj oznaczone jest usypanym z kamieni krzyżem i drugim wysokim, drewnianym. Nie posiadamy relacji świadka egzekucji, wszystko to domysły oparte o to, co zobaczono w czasie ekshumacji 19 marca 1945. Siostry zostały zastrzelone na brzegu wykopanego wcześniej dołu, nie były skrępowane i do końca zachowały nazaretańskie habity.

Jedenaście pustych klęczników

Wierni w parafii, w której zwykle w niedzielę rano siostry uczestniczyły we Mszy Świętej, byli zszokowani widokiem jedenastu pustych klęczników. Po ekshumacji siostry zostały pochowane przy kościele farnym w Nowogródku.

Jedyna ocalała zakonnica, której przełożona powierzyła opiekę nad świątynią, siostra Małgorzata Banaś, pozostała w Nowogródku także po wojnie i w czasie rządów sowieckich niosła opiekę i pociechę duchową mieszkańcom. Zmarła w 1966 roku. Obecnie nazaretanki są jedynym zarejestrowanym zgromadzeniem zakonnym na Białorusi. Na nowo otworzyły też dom w Nowogródku (info za opoka.org.pl).

Beatyfikacja

Męczennice zostały beatyfikowane przez papieża Jana Pawła II 5 marca 2000 roku, w czasie pierwszej beatyfikacji Wielkiego Jubileuszu Roku 2000 na Placu św. Piotra w Rzymie. Wspomnienie liturgiczne wszystkich męczennic przypada na 4 września. W Poizdowie, co oczywiste nigdy się o nim nie zapomina. Być może cudem jest, że wszyscy mężczyźni, za które siostry poniosły ofiarę, ocaleli: wrócili z robot w Niemczech albo zostali zwolnieni.

Oprócz siostry Marii Daniela od Jezusa i Maryi Niepokalanej wśród ofiar znalazła się, również pochodząca z Lubelszczyzny, siostra Paulina Borowik z Rudna (koło Parczewa).

Zbigniew Smółko

eprasa.pl 9c90ae991c

PIŁKA NOŻNA – BETCLIC 1. LIGA

Szukają dyrektora do Akademii. Wymagają m.in. doskonałych umiejętności przywódczych

Fundacja Akademia Sportu Górnika Łęczna szuka dyrektora. Lista obowiązków jest długa, a wśród wymagań m.in. dwuletnie doświadczenie w pionie sportowo-organizacyjnym klubu piłkarskiego oraz licencja trenerska UEFA A.

To nowo tworzone stanowisko. Dyrektor będzie, jak zapowiadają przedstawiciele Górnika, „odpowiedzialny za strategiczne zarządzanie i rozwój struktury młodzieżowej klubu. Będzie kluczową postacią w kształtowaniu przyszłości młodych talentów i wdrażanie nowoczesnych metod szkoleniowych" - czytamy w ogłoszeniu opublikowanym przez klub z Łęcznej.

Jakie są obowiązki?

Lista obowiązków jest długa. To m.in. tworzenie i wdrażanie wieloletniej koncepcji funkcjonowania akademii, bieżące śledzenie trendów w europejskim i krajowym futbolu młodzieżowym oraz wprowadzanie innowacyjnych rozwiązań do codziennej pracy czy inicjowanie oraz organizacja zgrupowań, wyjazdów na turnieje i wartościowych gier kontrolnych.

Dyrektor ma też odpowiadać za pozyskiwanie trenerów i pozostałych pracowników sztabu oraz ścisłą współpracę ze sztabem pierwszego zespołu Górnika w celu zapewnienia płynnego i bezpiecznego wprowadzania wychowanków do piłki seniorskiej. Do tego dochodzi budowanie sieci klubów filialnych.

Czego wymaga klub?

Osoba ubiegająca się o tę posadę musi wykazać się niemałymi kwalifikacjami. Minimum to dwuletnie doświadczenie w pionie sportowo-organizacyjnym klubu piłkarskiego w pracy o podobnym zakresie obowiązków oraz licencja trenerska UEFA A.

Klub wskazuje, że na plus przy rekrutacji zadziałają dyplom ukończenia kursu Dyrektor Akademii PZPN i udokumentowane sukcesy w pracy z młodzieżą i we wprowadzaniu zawodników na poziom profesjonalny.

Wymagane są także doskonałe umiejętności przywódcze, organizacyjne i zarządzania zespołem, znajomość nowoczesnych metod szkolenia piłkarskiego i trendów w rozwoju młodzieży, jak również znajomość języka angielskiego w mowie i piśmie na poziomie zaawansowanym.

Co oferują?

Klub nie podaje w ogłoszeniu, jakie jest wynagrodzenie za pracę na tym stanowisku. Zielono-czarni ograniczają się do stwierdzenia, że oferowana jest umowa B2B lub kontrakt cywilno-prawny.

Na dokumenty od zainteresowanych stanowiskiem Fundacja Akademia Sportu Górnika Łęczna czeka do 10 kwietnia. Dokumenty należy przesyłać drogą mailową. Szczegóły na stronie internetowej klubu.

Jedyna taka szkoła w województwie

Fundacja Akademia Sportu Górnika Łęczna została powołana przez Górnik Łęczna SA w lipcu 2017 roku. Fundacja jest ściśle powiązana z klubem i w pełni od niego zależna.

We wrześniu 2018 roku rozpoczęło działalność prowadzone przez Fundację Liceum Ogólnokształcące Mistrzostwa Sportowego Górnika Łęczna - pierwsza i jedyna w województwie lubelskim szkoła sportowa prowadzona przez profesjonalny klub piłkarski.

Dominik Smagała

Górnik sparował z Legią

W rozgrywkach Betclic 1. Ligi trwa przerwa ze względu na mecze reprezentacji, ale piłkarze Górnika wolnego nie mają. W czwartek zielono-czarni rozegrali mecz kontrolny z trzecioligowymi rezerwami Legii Warszawa.

Spotkanie zostało zorganizowane w Łęcznej, w czwartek (26 marca). W pierwszym składzie „Górników" znaleźli się m.in. Branislav Pindroch, Dawid Tkacz czy Rafał Wolsztyński. Pierwszy nie podniósł się w 2026 roku z ławki rezerwowych w meczach ligowych, drugi stracił miejsce w wyjściowej jedenastce po przyjściu Jurija Szatałowa, a trzeci po dołączeniu do zielono-czarnych zimą grywa tylko „ogony". W końcówce na murawę w sparingu z Legią II wszedł Bartłomiej Kamieniecki, zawodnik z juniorów.

Legia II to aktualny lider gr. I Betclic III Ligi, warszawianie mają 59 punktów po 23 spotkaniach.

W czwartkowym sparingu goli nie było. Kolejny mecz kontrolny we wtorek, 31 marca. „Górnicy" w Wólce Cycowskiej zmierzą się z czwartoligową Tomasovią Tomaszów Lubelski. Do walki o punkty zielono-czarni wracają 6 kwietnia (poniedziałek), wyjazdowym starciem z Wisłą Kraków. Początek tych zawodów o godz. 11.30.

Górnik Łęczna - Legia II Warszawa
0:0

Górnik: Pindroch (46` Wilk) - Hołownia (46` Ahmedov), Jaroszyński (73` Stępniak), Guček, Szabaciuk, Deja (46` Ogaga), Tkacz, Kryeziu (66` Osipiuk), Spáčil (46` Paryzek), Myszor (89` Kamieniecki), Wolsztyński (85` Duma).
Legia II: (skład wyjściowy) Kobylak - White IV, Góra, Mesjasz, Karolak - Możdżeń, Lorenc, Saletra - Pchełka, Ryczkowski, Mikanowicz.

dsm

Ogólnopolskie Biegi o „Błękitną Wstęgę Wisły". Trwają zapisy

Już 3 maja odbędzie się kolejna edycja Ogólnopolskich Uliczno-Przełajowych Biegów o „Błękitną Wstęgę Wisły", imprezy o niemal czterdziestoletniej tradycji, która od lat przyciąga amatorów biegania z całej Polski.



Celem imprezy jest nie tylko popularyzacja biegania jako najprostszej i najzdrowszej formy aktywności fizycznej, ale również promocja walorów krajoznawczych, turystycznych i historycznych Ziemi Puławskiej

Start i meta wszystkich biegów, podobnie jak w poprzednich latach, zlokalizowane będą na stadionie MOSiR przy ul. Hauke-Bosaka w Puławach. Organizatorzy zachęcają do wcześniejszych zapisów, które można dokonać on-line na stronie www.ptkkf.pulawy.pl/2024, gdzie znajduje się również pełny regulamin wydarzenia.

Cele i idea biegu

Celem imprezy jest nie tylko popularyzacja biegania jako najprostszej i najzdrowszej formy aktywności fizycznej, ale również promocja walorów krajoznawczych, turystycznych i historycznych Ziemi Puławskiej. Dodatkowo wydarzenie ma charakter patriotyczny, ponieważ odbywa się w rocznicę uchwalenia Konstytucji 3 maja, łącząc sport z edukacją historyczną.

Organizatorzy i partnerzy

Głównym organizatorem wydarzenia jest Puławskie Towarzystwo Krzewienia Kultury Fizycznej, przy współpracy z Urząd Miasta Puławy. W roli partnerów wspierających występują Miejski Ośrodek Sportu i Rekreacji w Puławach oraz Starostwo Powiatowe w Puławach.

Terminy, miejsce i trasy

Zmagania odbędą się 3 maja, a uczestnicy będą rywalizować na trasach biegnących wzdłuż ulic miasta oraz w lesie miejskim. Start i meta znajdą się na stadionie MOSiR, a trasy będą przystosowane zarówno dla dorosłych, jak i młodszych uczestników:
Bieg główny: 10 km
Bieg masowy: 5 km
Biegi dziecięco-młodzieżowe: od 150 m do 1,4 km

Trasy składają się z asfaltu, kostki brukowej oraz twardego i piaszczystego podłoża leśnego. W biegach na 5 km i 10 km czas mierzony będzie elektronicznie przy użyciu czipów.

Kategorie wiekowe i warunki uczestnictwa

W biegu mogą wziąć udział wszyscy chętni bez ograniczeń zdrowotnych. W przypadku biegów młodzieżowych wymagane jest zaświadczenie lekarskie, dopuszczone są również listy zbiorowe. Osoby niepełnoletnie muszą posiadać zgodę rodziców, a w biegach na 10 km dopuszcza się uczestnictwo od 16. roku życia.

Kategorie wiekowe obejmują zarówno młodzież, jak i dorosłych w podziale na kobiety i mężczyzn w grupach wiekowych, od 18 lat do 70+. Dla najmłodszych przewidziano biegi dodatkowe bez podziału na płeć.

Zgłoszenia i opłaty

Zapisy do biegów dziecięco-młodzieżowych odbywają się w biurze zawodów na stadionie od godziny 9:00 w dniu imprezy. Biegi na 5 km i 10 km wymagają wcześniejszej rejestracji online oraz weryfikacji w biurze zawodów do godz. 11:30 w dniu startu.

Opłata startowa wynosi:
Do 20 kwietnia: 40 zł
Do 30 kwietnia: 50 zł
W dniu biegu: 60 zł

Zawodnicy powyżej 70 lat są zwolnieni z opłat. Limit uczestników dla biegów 5 km i 10 km wynosi 250 osób.

Nagrody i klasyfikacja

Wszyscy uczestnicy biegów młodzieżowych otrzymają dyplomy, a najlepsi medale i nagrody rzeczowe. W biegach dorosłych przewidziano puchary, nagrody finansowe oraz specjalne wyróżnienia, np. dla najlepszych puławian czy najstarszych uczestników. W klasyfikacji drużynowej szkół punktuje 30 najlepszych zawodników z każdego biegu, co dodatkowo motywuje młodzież do rywalizacji.

Zaproszenie do udziału

Ogólnopolskie Biegi o „Błękitną Wstęgę Wisły" to nie tylko sportowa rywalizacja, ale również wyjątkowa okazja do aktywnego spędzenia majowego dnia w sercu Puław. Organizatorzy serdecznie zapraszają wszystkich chętnych, zarówno zawodowych biegaczy, jak i amatorów oraz najmłodszych uczestników wraz z rodzicami do wzięcia udziału w tym wyjątkowym wydarzeniu.

Więcej informacji

Regulamin oraz formularze zapisów dostępne są na stronie www.ptkkf.pulawy.pl/2024

mp

WSP

eprasa.pl 9c90ae991c

Bogdanka LUK bliżej półfinału. W Lidze Mistrzów było gorzej

W minionym tygodniu dwa mecze rozegrali siatkarze Bogdanki LUK Lublin. Świetnie poszło im na krajowym podwórku, ale z rywalami z PlusLigi nie poradzili sobie w rozgrywkach Ligi Mistrzów.



Fot. Bogdanka LUK Lublin

W lidze poszło im lepiej niż w pucharach

Pierwsze spotkanie LUK-u to rywalizacja w europejskich pucharach z PGE Projektem Warszawa. Polsko-polski pojedynek rozgrzewał kibiców, chociaż to zespół ze stolicy był faworytem na własnym boisku. Już w pierwszym secie pokazał, dlaczego i absolutnie zdominował Lublinian. Pozwolili im tylko na zdobycie 14 punktów i w niemal idealny sposób weszli w mecz. Mistrzowie Polski musieli więc walczyć i chociaż w drugiej odsłonie przegrywali nawet pięcioma punktami, to zdołali odwrócić jej losy w kluczowym momencie. Od stanu 18:21 przeszli do 22:22 i w końcówce to oni lepiej wytrzymali presję i wygrali 25:23. W meczu było więc 1:1. Trzeci set był bardzo wyrównany, ale częściej prowadzili w nim gracze z Lublina. Mieli nawet trzy „oczka" przewagi nad rywalami, ale tym razem to oni nie wykorzystali swojego momentu. Do rozstrzygnięcia potrzebna była krótka gra na przewagi, ale po niej to Projekt cieszył się z triumfu 26:24 i prowadzenia 2:1.

Czwarty set mógł być ostatnim i czuć było to w grze obu drużyny. Już na początku pojawiało się sporo błędów i niestety więcej z nich popełniali Lublinianie. Rywale szczególnie dobrze pracowali w bloku i dzięki temu wyszli na prowadzenie 11:7. We znaki dawała się też kontuzja Wilfredo Leona, z którą zawodnik zmaga się od kilku tygodni i nie jest w optymalnej dyspozycji. Bez idealnej formy swojego lidera podopieczni Stephane`a Antigi mieli problemy w ataku, chociaż ten i tak dokładał swoje punkty. Tych wciąż było jednak zbyt mało i gospodarze powiększali prowadzenie. LUK próbował jeszcze kilku zrywów i zbliżał się na trzy punkty, ale to było za mało. W końcówce Projekt wytrzymał presję i wygrał 25:20, a w meczu 3:1. Rewanż zaplanowano na 1 kwietnia o 18:00 w lubelskiej hali Globus. W nim Lublinianie będą musieli wygrać 3:0, żeby bezpośrednio awansować do półfinału lub 3:1, by doprowadzić do dodatkowego seta. W innym wypadku to rywale zagrają w dalszej fazie.

PGE Projekt Warszawa - Bogdanka LUK Lublin
3:1
(25:14, 23:25, 26:24, 25:20)

Drugie spotkanie poszło Lublinianom znacznie lepiej, a był to pierwszy ćwierćfinał PlusLigi. Przed własną publicznością mistrzowie Polski zmierzyli się ze Skrą Bełchatów, którą po trzech wyrównanych setach ograli jednak aż 3:0. W związku z tym są bliżej awansu do półfinału rozgrywek, bo zmagania toczy się do dwóch zwycięstw. Przeciwnikiem zwycięzców w tej parze będzie triumfator serii PGE Projektu Warszawa z JSW Jastrzębskim Węglem. W pierwszym spotkaniu Projekt wygrał 3:0.

Bogdanka LUK Lublin - PGE GiEK Skra Bełchatów
3:0
(25:23, 25:22, 25:22)

Kacper Ciuksza

Klęska nad morzem

PGE Edach Budowlani Lublin nie będą dobrze wspominać inauguracji zmagań w grupie mistrzowskiej Ekstraligi Rugby w sezonie 2025/26. W pierwszym starciu po podziale tabeli niebiesko-biało-czerwoni zostali rozgromieni w Trójmieście. Podopieczni trenera Andrzeja Kozaka przegrali z niepokonanym jak dotąd liderem tabeli Energa Ogniwem Sopot. Już do przerwy gospodarze prowadzili 49:7. Po zmianie stron ekipa z Pomorza przypieczętowała zasłużone zwycięstwo, triumfując aż 94:7 po bezlitosnym wykorzystaniu wszystkich błędów rywali. Następna kolejka czeka lubelski zespół 19 kwietnia, gdy na stadion przy ulicy Magnoliowej przyjedzie Life Style Catering RC Arka Gdynia.

Karol Kurzępa

Są w czwórce najlepszych drużyn w Polsce

Koszykarki Lotto AZS UMCS Lublin awansowały do półfinałów Orlen Basket Ligi Kobiet. W pierwszej rundzie fazy play-off akademiczki wyeliminowały Wisłę Kraków.



Fot. Karol Kurzępa

Lotto AZS UMCS Lublin jest bliski wywalczenia medalu mistrzostw Polski w obecnym sezonie

Najpierw rywalizowano w Lublinie. W pierwszym z ćwierćfinałów podopieczne trenera Karola Kowalewskiego rozbiły u siebie „Białą gwiazdę" aż 98:55, natomiast w drugim triumfowały 66:57. W minioną środę biało-zielone postawiły kropkę nad „i" w stolicy Małopolski.

Co prawda, po nieco ponad dwóch minutach zmagań drużyna z Lublina przegrywała 2:8, a niedługo potem 6:11. Jednak w następnych fragmentach akademiczki odrobiły straty i po pierwszej kwarcie na tablicy wyników widniał remis 20:20. W drugiej odsłonie Wisła była o punkt skuteczniejsza i na dużą przerwę schodziła, prowadząc 34:33.

Po zmianie stron zespół trenera Kowalewskiego zaprezentował się zdecydowanie lepiej w defensywie i częściej trafiał do kosza. Świetnie spisywała się doświadczona Markeisha Gatling, która zdominowała strefę podkoszową, notując double-double (18 punktów i 11 zbiórek). Natomiast aż pięć celnych rzutów z dystansu oddała Klaudia Wnorowska. To właśnie te zawodniczki zapisały na swoich kontach najwięcej oczek i poprowadziły AZS UMCS do triumfu. Po trzech partiach biało-zielone wygrywały 49:45, natomiast ostatecznie pokonały rywalki różnicą dziewięciu punktów. Dzięki temu przypieczętowały awans.

W półfinałach biało-zielone zmierzą się z 1KS Ślęzą Wrocław, która wyeliminowała Energę Toruń. Pierwsze dwa starcia odbędą się 1 i 2 kwietnia w hali MOSiR imienia Zdzisława Niedzieli przy Alejach Zygmuntowskich w Lublinie. W środę mecz rozpocznie się o godzinie 17:00, natomiast nazajutrz 60 minut później. Następnie rywalizacja przenie się na Dolny Śląsk. Na tym etapie także do awansu potrzebne są trzy zwycięstwa. Drugą półfinałową parę tworzą ponadto KSSE Enea AJP Gorzów Wielkopolski oraz Enea AZS Politechnika Poznań.

Wisła Kraków - Lotto AZS UMCS Lublin
51:60
(20:20, 14:13, 11:16, 6:11)

Lublin: Gatling 18, Wnorowska 16, B. Williams 9, Stanković 6, Ryan 5, Wojtala 3, Ullmann 3, Borkowska, Morawiec

Karol Kurzępa

Dogrywka w meczu PGE Startu Lublin. Walczyli ze Śląskiem Wrocław

PGE Start Lublin był bardzo blisko sprawienia niespodzianki we Wrocławiu podczas meczu z miejscowym Śląskiem. Do rozstrzygnięcia potrzebna była dogrywka.

Przetrzebieni kontuzjami w składzie Lublinianie nie byli faworytami meczu we Wrocławiu, a już od samego początku wykazali się ogromną ochotą do gry i niezłą formą. Po pierwszej kwarcie prowadzili 25:19. Najlepiej na parkiecie spisywali się Liam O`Reilly i Jordan Wright, dzięki czemu przewagę udało się utrzymać również w drugiej odsłonie. W niej Śląsk grał wyraźnie lepiej, ale Start nie spuścił z tonu i kwarta zakończyła się remisem, a połowa prowadzeniem gości 46:40. W drugiej połowie rywale rzucili się do gonienia wyniku i momentami przejmowali inicjatywę, ale nie mogli odskoczyć Startowi, który w chaosie trzeciej kwarty odnalazł się lepiej i prowadził 63:62. W czwartej kwarcie podopieczni trenera Kamińskiego zaczęli znakomicie i prowadzili nawet siedmioma punktami, ale po pięciu minutach rywale zbliżyli się na „oczko". Minutę później objęli prowadzenie, ale Start był w stanie się odgryźć i oglądaliśmy bardzo wyrównaną końcówkę. W niej cudowny wsad zaliczył Wright, ale w ważnym momencie dołożył do tego stratę i rywale prowadzili dwoma punktami na minutę do końca. W kolejnej akcji za dwa trafił Courtney Ramey i był remis 82:82, który utrzymał się do końca. Potrzebna była więc dogrywka.

W niej zaczęło się od gry punkt za punkt, ale Start zmarnował dwie kolejne akcje i pozwolił rywalom odskoczyć na trzy punkty. Lublinianie łapali rywali na faule i stawali na linii rzutów wolnych, ale marnowali je podobnie jak akcje z gry i tracili szansę na zwycięstwo. Śląsk odskoczył na pięć „oczek" i właściwie załatwił sobie zwycięstwo. Prowadzenie efektownych wsadem zwiększył jeszcze Jakub Urbaniak, dla Startu punkty zdobył jeszcze O`Reilly, ale wyniku nie dało się już uratować. Finalnie gospodarze wygrali 98:91.

Śląsk Wrocław - PGE Start Lublin
98:91
(19:25, 21:21, 21:17, 20:19, 16:9)

Kacper Ciuksza

Koniec serii i marzeń o mistrzostwie? MKS Lublin grał z Zagłębiem Lubin

Serię 16 wygranych z rzędu miały piłkarki ręczne PGE MKS-u El-Volt Lublin przed meczem z KGHM Zagłębiem Lubin. W prawdopodobnie najważniejszym momencie sezonu ta passa dobiegła końca.

Środowy mecz to oczywiście wielki hit Superligi, a do tego tym razem to Lublinianki przystępowały do niego z pozycji liderek ligi. W przypadku zwycięstwa mogły zyskać wyraźną przewagę nad największymi rywalkami i obrać kurs na mistrzostwo Polski. Zagłębie chciało jednak odrobić stratę i wyprzedzić MKS.

Niestety w pierwszej połowie przyjezdne pokazały w hali Globus, że to one będą narzucać tempo. Co prawda to MKS pierwszy odskoczył na dwie bramki do stanu 6:4, ale później to Zagłębie zaliczyło świetną serię i zaczęło zyskiwać przewagę. W pewnym momencie rzuciło nawet siedem bramek z rzędu i ustawiło pierwszą część spotkania. Do szatni Lubinianki zeszły na prowadzeniu 18:10.

Po zmianie stron miejscowe rzuciły się do odrabiania strat. Podopiecznie Pawła Tetelewskiego rzuciły cztery bramki z rzędu i dały kibicom nadzieję na odwrócenie losów potyczki. Drugi kwadrans zaczął się od równej gry, ale to Lublinianki były w stanie zdobyć trafienie nawet w niedowadze. Niestety chwilowy zastój przyjezdnych dobiegł końca i dalej gra toczyła się bramka za bramkę, co premiowało prowadzący zespół. Już na około 10 minut do końca wiadomo było, że to Zagłębie wygra spotkanie i faktycznie tak się stało. Finalnie gościnie zwyciężyły 28:25.

Zwycięstwo Zagłębia oznacza, że to zespół z Lubina wskoczył na pierwsze miejsce w lidze i w walce o mistrzostwo Polski ma wszystko w swoich rękach.

PGE MKS El-Volt Lublin – KGHM Zagłębie Lubin
25:28 (10:18)

Lublin: Wdowiak, Martins – Radosavljević 1, Tomczyk 2, Rosiak 10, Górna 4, Lima 3, Gliwińska 3, Andruszak 2, Przywara, M. Więckowska, D. Więckowska, Planeta, Matuszczyk.
Kary: 8 min.
Trener: Paweł Tetelewski

Kacper Ciuksza

WSP

eprasa.pl 9c90ae991c

Lewart Lubartów zmiażdżył Tomasovię 5:0

W meczu sponsorowanym przez Park Handlowy Targowa w Lubartowie Lewart Lubartów odniósł kolejne efektowne zwycięstwo, pokonując na własnym stadionie Tomasovię Tomaszów Lubelski 5:0. Bohaterami spotkania byli przede wszystkim Mateusz Kompanicki, który zdobył dublet, oraz Arkadiusz Bednarczyk, Karol Kalita i Krystian Żelisko, którzy dołożyli po jednym trafieniu.



Lewart rozbił Tomasovię. Ekipa Grzegorza Bonina jest wiceliderem tabeli (fot. Bardzo Gorzel)

Spotkanie rozpoczęło się od ofensywnych akcji gospodarzy. Już w 3. minucie Karol Kalita dośrodkował piłkę w pole karne, jednak pierwsze próby zakończyły się niecelnymi strzałami lub interwencjami obrońców Tomasovii. W 16. minucie Lewart objął prowadzenie po efektownym woleju Mateusza Kompanickiego po dośrodkowaniu Arkadiusza Bednarczyka. Kolejne gole padły szybko. W 23. minucie ponownie trafił Kompanicki, a dwie minuty później wynik podwyższył Bednarczyk, wykorzystując błąd bramkarza.

W pierwszej połowie Lewart dominował całkowicie, tworząc kolejne okazje do zdobycia bramek, m.in. dzięki akcjom Łukasza Najdy, Adama Czapskiego i Dorian Palucha. Po przerwie gospodarze kontynuowali kontrolę gry. W 58. minucie wynik podwyższył Karol Kalita, a w końcówce spotkania wynik zamknął Krystian Żelisko, wykorzystując dobitkę po strzale Kompanickiego.

Mimo przewagi Lewartu Tomasovia próbowała reagować, ale w kluczowych momentach bramkarz Lewartu Damian Podleśny oraz wprowadzony do defensywy w końcówce Oskar Gede skutecznie neutralizowali ataki gości. Dodatkowo w 73. minucie goście grali w „dziesiątkę" po czerwonej kartce Wiktora Łuczkowskiego, co jeszcze bardziej ułatwiło kontrolę spotkania przez gospodarzy.

- Mieliśmy pełną kontrolę nad meczem. Dominowaliśmy. Bardzo szybko ustawiliśmy sobie mecz. Już w 25 minucie mieliśmy trzy bramki na koncie. Po przerwie kontrolowaliśmy grę, czego skutkiem były jeszcze dwa gole. Ogólnie super mecz, spełnione wszystkie założenia taktyczne. Kolejne okazałe zwycięstwo i na zero z tyłu - podsumował spotkanie Karol Kalita, zawodnik Lewartu.

mp

Lewart Lubartów - Tomasovia Tomaszów Lubelski
5:0 (3:0)

Bramki: Kompanicki 14`, 23`, Bednarczyk 25`, Kalita 58`, Żelisko 89`.
Lewart: D. Podleśny - Jabłoński, Niewęgłowski (77` Gede), Duda (83` Marciniak), Kompanicki, Czapski (64` Szymona), Paluch, Skrzyński (77` Brzyski), Bednarczyk (73` Zieliński), Najda (67` Plesz), Kalita (73` Żelisko)
Tomasovia: Ahalarov (46` Kamiński) - Pleskacz (90` Bobko), Łuczkowski, Skiba, Orzechowski, Karasiuk, Leszczyński (83` Piwko), Żerucha (58` Smoła), Koszel (46` Cristyan), M.Szuta, D.Szuta (46` Dziura).
Żółte kartki: Najda - Skiba, Łuczkowski, Pleskacz.
Czerwona kartka: Łuczkowski 73`, za dwie żółte kartki.

IV LIGA

WYNIKI 18. KOLEJKI
Lewart - Tomasovia 5:0
Tanew - Ruch 2:0
Hetman - Huragan 7:0
Granit - Start 0:5
Tur - Motor II 2:1
Łada - Janowianka 3:1
Lublinianka - Orlęta R. 3:1
Bug - Orlęta Ł. 3:1

TABELA IV LIGI

L.p.	Nazwa zespołu	M.	Pkt.	Bramki
1	Hetman Zamość	18	52	75:6
2	Lewart Lubartów	18	46	53:13
3	Łada Biłgoraj	18	39	50:18
4	Tomasovia Tomaszów Lub.	18	33	40:27
5	Orlęta Radzyń Podlaski	18	32	40:31
6	Lublinianka Lublin	18	31	39:23
7	Janowianka Janów Lub.	18	28	37:29
8	Tur Milejów	18	25	32:32
9	Motor II Lublin	18	25	31:27
10	Start Krasnystaw	18	24	29:39
11	Bug Hanna	18	21	29:32
12	Orlęta Łuków	18	16	20:40
13	Granit Bychawa	18	16	19:45
14	Ruch Ryki	18	14	25:52
15	Tanew Majdan Stary	18	10	16:50
16	Huragan Międzyrzec Podl.	18	1	10:81

NASTĘPNA KOLEJKA (04.04., godz. 12:00): Janowianka - Lewart, Ruch - Tur, Motor II - Start, Tomasovia - Tanew, Orlęta R. - Łada, Orlęta Ł. - Lublinianka, Hetman - Bug, Huragan - Granit.

mp

Przed Michałem Oleksiejczukiem kolejna wojna w oktagonie.

„Husarz" wciąż głodny walki

W świecie MMA nie ma miejsca na stagnację. Nawet po latach startów w największej organizacji na świecie polscy fani oczekują od swoich zawodników kolejnych emocji, efektownych finiszy i spektakularnych zwycięstw. Jednym z nich jest Michał „Husarz" Oleksiejczuk - fighter, który od wielu sezonów buduje swoją karierę w prestiżowej organizacji UFC (Ultimate Fighting Championship).



Zawodnik poinformował o tym w serwisie X, pisząc: „Dostałem potężną ofertę walki na czerwiec". Nie ujawnił jeszcze nazwiska przeciwnika, dodając jednak: „I powiem Wam więcej. Z wielu względów to będzie dla mnie coś więcej niż walka"

Droga z Bark do światowej sceny MMA

Michał Oleksiejczuk urodził się 22 lutego 1995 roku w Łęcznej. Pochodzi z Bark w gminie Cyców. Już jako nastolatek wykazywał sportową pasję. Najpierw trenował piłkę ręczną, zanim całkowicie poświęcił się sportom walki. W 2014 roku rozpoczął swoją profesjonalną karierę MMA, szybko zdobywając uznanie w polskich ligach. Zanim trafił do UFC, wywalczył tytuł mistrza Thunderstrike Fight League w wadze półciężkiej, ustanawiając solidne podstawy pod międzynarodową karierę.

W organizacji UFC zadebiutował w grudniu 2017 roku, a jego bojowy styl i nokautujący charakter walk zyskały sympatię kibiców z całego świata. W kolejnych latach „Husarz" walczył z wieloma znanymi zawodnikami: od Gian Villante, przez Gadzhimurad Antigulov, aż po Marc-André Barriault. W wielu starciach imponował nokautującą siłą i spektakularnymi finiszerami, zdobywając bonusy „Performance of the Night".

Jego rekord w MMA to imponujące 22 zwycięstwa i 9 porażek, przy jednym pojedynku uznanym za „no contest" i wielu efektownych zwycięstwach przez nokaut.

Kariera i styl, który wciąga kibiców

Oleksiejczuk zasłynął z agresywnego stylu, doskonałego uderzenia i wywierania presji na przeciwnikach bez względu na przebieg starcia. W historii UFC znalazł się m.in. w rankingu najefektowniej kończących walki. W 2019 roku w zaledwie 44 sekundy odprawił Gadzhimurada Antigulova, co przez lata było rekordowym czasem dla Polaka w organizacji.

Jego kariera nie była jednak pozbawiona trudnych momentów. Zdarzały się porażki i kontrowersje, włącznie z wynikiem walki zmienionym na „no contest" po naruszeniu przepisów antydopingowych na początku przygody w UFC. Niemniej, Oleksiejczuk wracał do klatki z determinacją, która przypomina fanom, że MMA to sport ludzi odważnych, gotowych podnosić się mimo porażek.

Co dalej? Oferta walki w czerwcu i kolejne wyzwania

Ostatnie tygodnie to dla „Husarza" okres wzmożonej aktywności wokół jego osoby. Choć dokładny rywal i miejsce kolejnego starcia jeszcze nie zostały oficjalnie ogłoszone, polski zawodnik podobno otrzymał ofertę walki od UFC na czerwiec 2026 i najprawdopodobniej ją zaakceptuje. Według relacji medialnych zawodnik przyznał, że „nie może wysiedzieć na wsi, bo aż go nosi", co sugeruje, że ponownie chętnie wróci do oktagonu i znów dostarczy fanom adrenaliny.

Choć szczegóły kolejnej walki pozostają jeszcze owiane tajemnicą, jedno jest pewne – kibice MMA w Polsce i na świecie oczekują na potwierdzenie pojedynku. Ostatni raz walczył 7 lutego w Las Vegas, mierząc się z Kanadyjczykiem Marc-Andre Barriault. Starcie obu zawodników zostało uznane za najlepszą walkę wieczoru, a po jego zakończeniu Polak przyznał, że rywalizacja odbiła się na jego zdrowiu.

Teraz „Husarz" jest już gotów na kolejne wyzwanie. Zawodnik poinformował o tym w serwisie X, pisząc: Dostałem potężną ofertę walki na czerwiec". Nie ujawnił jeszcze nazwiska przeciwnika, dodając jednak: I powiem Wam więcej. Z wielu względów to będzie dla mnie coś więcej niż walka.

Oleksiejczuk nie ukrywa, że jego celem jest awans do pierwszej piętnastki rankingu wagi średniej UFC. W serwisie X dodał: Jedziemy z tym. Dla Was i dla naszego kraju. To moja największa życiowa motywacja, zapowiadając rozpoczęcie przygotowań do nadchodzącego starcia.

Fani polskiego zawodnika z niecierpliwością czekają na ogłoszenie rywala i oficjalną datę walki, która może być kolejnym krokiem Oleksiejczuka w drodze na szczyt wagi średniej.

Dziedzictwo i wpływ na polskie MMA

Niezależnie od tego, kto stanie naprzeciw niego w kolejnej walce, jedno jest pewne: Michał „Husarz" Oleksiejczuk nadal jest jednym z najciekawszych i najbardziej efektownych zawodników w swojej dywizji, a jego przyszłe starcia będą bacznie śledzone przez fanów sportów walki na całym świecie.

mp

PUL

eprasa.pl 9c90ae991c

Przedświąteczny kiermasz w starostwie



MARIA I HENRYK MISIAKOWIE Z LUSZAWY
Mamy wyroby słomkowe, zajmujemy się tym od dawna. Z mężem już 45 lat, ale robiłam to jeszcze przed ślubem. Henryk Misiak: Robi się najpierw korpus koziołka, kiedy jest już gotowy, robi się go pół godziny, może godzinę.



AGATA WILKOWICZ - SABAT Z KAMIENOWOLI
Mam stroiki wielkanocne, z naturalnych materiałów. Zajmuję się tym już 17 lat.

W minionym tygodniu w starostwie powiatowym na kiermaszu przedświątecznym można było kupić różne ozdoby na wielkanocny stół. Kiermasz trwał przez tydzień. Co dzień prezentowała się inna jednostka.

Marcin Kusyk



- Mamy rękodzieło wykonane przez podopiecznych ŚDS. Mamy jajka wykonane ze sznurka, kwiatki w skrzynkach wykonanych w pracowni stolarskiej, kartki pocztowe i inne ozdoby - mówią pracownice ŚDS, panie Andżelika i Małgorzata



W ostatnim dniu kiermaszu prezentowały się Centrum Opiekuńczo-Mieszkalne w Lubartowie, Środowiskowy Dom Samopomocy i Stowarzyszenie Przyjaciół Niepełnosprawnych Libra. Były stroiki, ozdoby wielkanocne, wykonane przeważnie z produktów naturalnych, jak kwiaty wiosenne, ale wykorzystano też dodatki sztuczne. Były pisanki, anioły, wyroby z drewna. Na zdjęciu Renata Kuszyk ze Stowarzyszenia Libra



MAŁGORZATA KRUPA, SOŁTYS CEGIELNI I PANI IZABELA
Mamy palmy wielkanocne, jaja gęsie - robi się wydmuszkę frezarką, potem okleja się serwetami metodą dekupażu.



W trzecim dniu przedświątecznego kiermaszu w starostwie w Lubartowie prezentowali swoje wyroby podopieczni dwóch placówek z Ostrowa Lubelskiego. Wszystkie ozdoby zostały wykonane ręcznie przez podopiecznych WTZ i DPS w Ostrowie Lubelskim. Na kiermaszu były stroiki, wyroby ceramiczne, dekoracje drewniane wykonane przez podopiecznych WTZ. DPS oferował pisanki, makramy, zajączki wielkanocne wykonane ze sznurka, były też babeczki, ale szybko ich zabrakło. Na zdjęciu Iwona Czeberak Barbara Grzeczycho z DPS w Ostrowie Lubelskim



WTZ Kock w drugim dniu kiermaszu oferował świąteczne stroiki, jajka wykonane techniką dekupażu, kartki świąteczne, ozdoby wykonane techniką odlewów gipsowych. Wszystkie zostały wykonane przez podopiecznych WTZ

LUB

eprasa.pl 9c90ae991c

Przedświąteczna sesja Rady gminy Niemce

Będą zmiany w miejscowym planie zagospodarowania przestrzennego

Rada gminy Niemce dała zielone światło w sprawie ewentualnych zmian w miejscowym planie zagospodarowania przestrzennego. Aktualizacja planu, zgodna z nową ustawą, ma być korzystna dla właścicieli nieruchomości.

Zmiany będą dotyczyły miejscowego planu zagospodarowania przestrzennego z 2004 roku, który w momencie uchwalania musiał być zgodny z ustawą z 2002 roku, a ta niedawno została znowelizowana. I właśnie tej aktualizacji mają dotyczyć poprawki, na które wyrazili zgodę, podczas ostatniej, przedświątecznej sesji, radni gminy Niemce.

- Chodzi tylko o zmiany zapisów w części tekstowej – wyjaśnił **Sławomir Mroczek**, kierownik Referatu Planowania Przestrzennego i Gospodarki Nieruchomościami gminy Niemce.- Po zmianach, zasady zabudowy działek będą zgodne z zapisami nowej ustawy. Przykładowo. Według starych przepisów zabudowania musiały być oddalone od lasu lub alei lipowej o minimum 30 metrów, a według nowych wytycznych wystarczy odległość 8 metrów. Teraz, kiedy na wprowadzenie korekt mamy zgodę radnych, chcemy wyłonić pracownię urbanistyczną, która w części tekstowej zamieści odpowiednie zmiany.

Innym przykładem, podanym przez kierownika Sławomira Mroczka, jest zabudowa działki o powierzchni 10 arów. W ustawie z 2002 roku na takiej działce teren pod zabudowę musiał wynieść także 10 arów. Teraz do zabudowy wystarczy 6 arów (z 10). To tylko niektóre planowane zmiany. Szczegóły dotyczą nawet konstrukcji dachów. Generalnie uważa się, że nowelizacje mają być korzystne dla osób planujących zagospodarowanie działek.

To już druga sesja poświęcona planowi zagospodarowania przestrzennego gminy Niemce. Podczas poprzedniego spotkania radni wyrazili zgodę na przystąpienie do sporządzenia miejscowego planu w oparciu o niedawno uchwalone Studium uwarunkowań i kierunków zagospodarowania przestrzennego, który dotyczył 700 hektarów nowych gruntów (ok. 1500 działek), które wejdą do gminnego planu.

Wielu mieszkańców zastanawia się, kiedy będą mogli uzyskać wypisy z miejscowego planu, aby rozpocząć procesy inwestycyjne? Sama procedura wymaga kolejnych konsultacji z odpowiednimi organami, chociażby środowiskowymi. Zapewne zajmie do kolejnych kilka miesięcy. Wydaje się jednak, że największe bariery zostały pokonane (samo uchwalenie Studium trwało długo i towarzyszyło mu wiele kontrowersji). Z informacji przekazanych radnym podczas ostatniej sesji wynika, że w pierwszej kolejności w planie mają być uwzględniane grunty niższych klas (IV-VI). Te nie wymagają zgody na przekształcenie ministerstwa rolnictwa. W przypadku lepszej ziemi takowa zgoda jest wymagana ustawowo. Władze gminy zakładają, że we wrześniu tego roku miejscowy plan zagospodarowania będzie wyłożony do zapoznania się przez mieszkańców, a w styczniu 2027 roku ma być w pełni gotowy.

Artur Toruń

Gmina dofinansuje modernizację dróg

W poprzedniej sesji radni podjęli też kilka innych uchwał. Zdecydowano m.in. o dofinansowaniu przebudowy drogi wojewódzkiej nr 809 (Przytoczno – Kierzkówka – Krasienin – Lublin) w zakresie budowy chodników w kwocie 476 846,35 zł. Z kolei 186 130 zł ma być przekazane powiatowi lubelskiemu na opracowanie dokumentacji projektowej rozbudowy dróg powiatowych, stanowiących ciąg komunikacyjny na terenie gminy Niemce i Wólki. Dofinansowania dotyczą oczywiście odcinków, znajdujących się na terenie gminy.

Gmina Ostrówek: Płoną trawy. Dwie akcje w tej samej miejscowości w jednym dniu



Fot. OSP Ostrówek

Strażacy z gminy Ostrówek walczą z pożarami traw. Muszą gasić kilka pożarów w jednym dniu. W środę, 25 marca około godz. 18.55 strażacy musieli gasić pożar suchych traw w Tarkawicy. W akcji uczestniczyli druhowie z OSP Ostrówek. Minęło kilka godzin i znowu strażacy walczyli z pożarem - po godz. 21 znowu paliły się suche trawy w Tarkawicy. Pożar gasiły OSP Ostrówek i OSP Tarkawica.

Uczennica II LO w konkursie poezji obozowej



„W kręgu poezji i prozy lagrowej więźniarek KL Ravensbrück im. Wandy Półtawskiej" to konkurs, w którym wzięła udział Liliana Szlachta z II LO. Liliana Szlachta to uczennica klasy IV e. Konkurs poświęcony poezji łagrowej więźniarek KL Ravensbrück pod patronatem Pierwszej Damy Marty Nawrockiej odbył się w lubelskim oddziale IPN. Liliana Szlachta zaprezentowała w niezwykle dojrzały i emocjonalny sposób wybrane przez siebie utwory, przypominając o trudnych doświadczeniach więźniarek - samotności, cierpieniu, głodzie, tęsknocie, codziennym obcowaniu ze śmiercią - ale także o ich ogromnej sile ducha - informuje II LO.

Matematyczne wyzwanie dla ósmoklasistów. Konkurs w ZS 2

IX edycja Powiatowego Konkursu Matematycznego „60 dni Przed Egzaminem" przyciągnęła wielu uczniów klas VIII. Swoją wiedzę matematyczną sprawdzili 20 marca w ZS 2 w Lubartowie.



Uczestnicy konkursu

Zwycięzcy konkursu
I. Helena Zdziennicka (SP 4 w Lubartowie)
II. Wiktor Sobolewski (SP w Rozkopaczewie)
III. Gabriel Dejko (SP 3 w Lubartowie)
III. Oskar Reja (SP w Wólce Rokickiej)

Wyróżnienia
Artur Kozieł (SP 4 w Lubartowie)
Julia Musik (SP w Ostrowie Lubelskim)
Oliwia Wójtowicz (SP w Skrobowie)

Marcin Kusyk

Powiat lubartowski: Kierowca BMW gnał 160 km na godzinę i wyprzedzał na przejściu dla pieszych

W sobotę, 21 marca w Kierzkówce w gminie Kamionka 22-letni kierowca BMW wyprzedził inny pojazd na oznakowanym przejściu dla pieszych. Później, już poza obszarem zabudowanym, w miejscu, w którym obowiązuje ograniczenie prędkości do 70 km/h, kierowca gnał z prędkością 161 km/h. Przekroczył dopuszczalną prędkość o 91 km/h. Jego wyczyny zauważyli na videorejestatorze policjanci z Wydziału Ruchu Drogowego.

- 22-latek został ukarany mandatem karnym łącznie w wysokości 4000 złotych i 30 punktów karnych. Zostało mu także zatrzymane prawo jazdy - informuje podkomisarz Jagoda Maj.

Marcin Kusyk



Kierowca BMW przekroczył prędkość o 91 km/h

O G Ł O S Z E N I E

WYKAZ NIERUCHOMOŚCI PRZEZNACZONYCH DO ODDANIA POD DZIERŻAWĘ

Na podstawie art.35 ust.1 i 2 ustawy o gospodarce nieruchomościami, Wójt Gminy Lubartów podaje do publicznej wiadomości, wykaz nieruchomości przeznaczonych pod dzierżawę działkę nr 1 o powierzchni 6,01 ha położonej we wsi Nowodwór Piaski dla której Sąd Rejonowy w Lubartowie – Wydział Ksiąg Wieczystych, prowadzi KW LU1A/00023322/0, na czas oznaczony do 5 lat. Przedmiotowa nieruchomość zostanie przeznaczona na cele kulturalne.
Wysokość opłat z tytułu miesięcznych czynszów dzierżawnych ww. nieruchomości stanowić będzie kwotę 1 zł. + VAT.

LUB

eprasa.pl 9c90ae991c

„W powiecie nie brakuje osób kompetentnych”

Karol Niewiadomski o pęknięciu w łęczyńskim PiS i kulisach wyboru starosty

Choć jesienią 2025 roku Prawo i Sprawiedliwość odzyskało stery w powiecie, dzisiaj jedność tego bloku stoi pod znakiem zapytania. Wszystko za sprawą głośnego oświadczenia radnych powiatowych Krzysztofa i Karola Niewiadomskich, którzy zdystansowali się wobec starosty Łukasza Reszki.



Fot. Kamil Kulig

„Choć ostatecznie uszanowałem wolę większości i jej się podporządkowałem, nie ukrywam, że od początku wewnętrznie nie byłem zwolennikiem takiego rozwiązania”

> Uważam jednak, że w naszym powiecie nie brakuje osób kompetentnych, zaradnych i w pełni gotowych do pracy na rzecz mieszkańców

> Nasze oświadczenie jasno pokazuje jedno: nie będziemy już przechodzić obok pewnych tematów obojętnie

Przypomnijmy: podczas sesji 12 marca radni Niewiadomscy oficjalnie przyznali, że ich wcześniejsza ocena współpracy ze starostą okazała się nietrafna. Zapowiedzieli też, że od teraz będą „patrzeć władzy na ręce”. O kulisach tego rozłamu, punktowaniu kolegów z własnego ugrupowania i planach na najbliższe miesiące rozmawiamy z radnym Karolem Niewiadomskim.

Wspólnota Łęczyńska: Czy Pana zdaniem starosta łęczyński powinien być mieszkańcem naszego powiatu? Czy Prawo i Sprawiedliwość miało w Łęcznej tak „krótką ławkę”, że trzeba było szukać kandydata poza regionem?
Karol Niewiadomski: To nie była moja decyzja, lecz rozstrzygnięcia zapadające na szczeblu wojewódzkim oraz u pełnomocnika PiS w powiecie łęczyńskim. Osobiście uważam jednak, że w naszym powiecie nie brakuje osób kompetentnych, zaradnych i w pełni gotowych do pracy na rzecz mieszkańców. Mamy ludzi, którzy doskonale znają lokalną specyfikę i byliby w stanie skutecznie pełnić tę funkcję. Dlatego nie zgadzam się z tezą o „krótkiej ławce”. Powiedziałbym raczej, że nie wszyscy są dostrzegani i brani pod uwagę przy podejmowaniu kluczowych decyzji.

Czy gdyby ta decyzja była podejmowana dzisiaj, wynik byłby inny?
Myślę, że to bardzo możliwe – zwłaszcza gdyby proces ten był szerszy i uwzględniał głosy osób działających tutaj na co dzień. Choć ostatecznie uszanowałem wolę większości i jej się podporządkowałem, nie ukrywam, że od początku wewnętrznie nie byłem zwolennikiem takiego rozwiązania.

Jak ocenia Pan pracę Łukasza Reszki? Jak ma się zatrudnianie kolejnych pracowników do grudniowych zapowiedzi o konieczności „zaciskania pasa”?
Na ten moment trudno o pozytywną ocenę, ponieważ mieszkańcy nie widzą konkretnych efektów tych działań. Zauważają za to pewien dysonans: z jednej strony słyszą komunikaty o oszczędnościach, a z drugiej obserwują kolejne decyzje kadrowe. To się po prostu nie spina. Nie można wiarygodnie mówić o cięciu kosztów, podejmując jednocześnie decyzje, które wyglądają dokładnie odwrotnie. Ludzie to widzą i wyciągają własne wnioski.

Czy Państwa oświadczenie oznacza, że przechodzicie do „konstruktywnej opozycji” wobec obecnego zarządu?
Nie nazwałbym tego opozycją. Ja po prostu realizuję mandat, do którego zobowiązali mnie mieszkańcy. Zdecydowana większość spraw, którymi się zajmuję, wynika bezpośrednio z sygnałów, jakie otrzymuję od ludzi. Nie mam w zwyczaju ich ignorować. Nasze oświadczenie jasno pokazuje jedno: nie będziemy już przechodzić obok pewnych tematów obojętnie. Jeżeli coś nie działa lub jest „zamiatane pod dywan”, będziemy to nazywać wprost. Dziś niestety widać, że część spraw nabiera tempa dopiero wtedy, gdy ktoś zacznie o nich głośno mówić.

> Ktoś próbuje wprowadzać opinię publiczną w błąd i kreować fałszywy obraz mojej działalności. Co ciekawe, zbiega się to w czasie z momentem, w którym zacząłem poruszać tematy niewygodne dla niektórych osób

Złożył Pan wniosek do wojewody w sprawie wygaszenia mandatu radnej Kamilli Patality (PiS). Dlaczego zdecydował się Pan na taki krok?
Ta sprawa również trafiła do mnie od mieszkańców, którzy mieli konkretne wątpliwości. Nie odkładam takich tematów na bok. Jestem członkiem Prawa i Sprawiedliwości od 2011 roku i dla mnie ta przynależność to nie jest tylko zapis w dokumentach, traktuję to poważnie. Prawo i Sprawiedliwość muszą obowiązywać wszystkich tak samo – bez wyjątków i taryfy ulgowej. Dlatego, zamiast komentować, poprosiłem o rozstrzygnięcie wojewodę. Niech sytuacja zostanie oceniona na podstawie przepisów, a nie subiektywnych opinii. Jeśli tej sytuacji nie da się obronić, wojewoda powinien wskazać rozwiązanie. Tak powinno działać państwo.

W swoich wypowiedziach uderza Pan też w przewodniczącego rady, Mariusza Fijałkowskiego. Co budzi Pana zastrzeżenia?
Od początku mojej aktywności jestem związany tylko z jedną formacją i pewne standardy są dla mnie oczywiste. Dlatego tym bardziej razi mnie brak szczerości i jasności w niektórych sytuacjach. Pan przewodniczący był wcześniej związany z innymi środowiskami politycznymi (SLD przyp. red.) i mam wrażenie, że część tamtych nawyków przenosi na grunt obecnej działalności. Uważam, że w Prawie i Sprawiedliwości standard powinien być jeden: jasny i uczciwy.

Wspomniał Pan o „punktowaniu” sukcesów. Łukasz Reszka zbiera pochwały za drogę Kajetanówka -Zalesie, ale w sprawie ścieżki pieszo-rowerowej odsyła mieszkańców do Krzysztofa Niewiadomskiego. Jak Pan to skomentuje?
Jeżeli ktoś decyduje się na komunikowanie sukcesu, powinien również brać na siebie odpowiedzialność za trudne pytania. Odsyłanie mieszkańców do innych osób wygląda po prostu słabo. Ludzie oczekują odpowiedzi od tych, którzy aktualnie podejmują decyzje. Odpowiedzialność nie może być wybiórcza – albo bierze się ją w całości, albo wcale.

Kto jest właściwie pomysłodawcą urządzenia paczkowego na dokumenty w starostwie? Pojawił się spór o autorstwo tego rozwiązania.
Dla mieszkańców naprawdę nie ma znaczenia, kto pierwszy o tym wspomniał – liczy się efekt. Ja poruszałem ten temat znacznie wcześniej niż Mariusz Fijałkowski, nie widząc wówczas żadnych działań ze strony zarządu. Informacja ze starostwa pojawiła się dopiero później. Każdy może sam wyciągnąć wnioski z tej chronologii. Najważniejsze, by to rozwiązanie w końcu powstało i ułatwiło życie ludziom.

Czy pomysł łączenia szkół przy ul. Bogdanowicza to dobry kierunek?
Uważam, że tak. Demografii nie oszukamy – to nie jest problem tylko naszego powiatu, ale wyzwanie, z którym mierzy się cała Polska. To trudna, ale w wielu aspektach konieczna decyzja. Powinna ona jednak stanowić dopiero początek poważnej debaty o przyszłości szkolnictwa w powiecie. Przez lata klasy górnicze świetnie funkcjonowały, bo odpowiadały na realne potrzeby rynku. Dziś musimy wypracować nowe kierunki i zawody, które dadzą młodym ludziom realną szansę na dobre życie tutaj, w naszym regionie.

Gdzie w takim razie powiat powinien szukać oszczędności?
Najpierw trzeba odpowiedzieć sobie na pytanie, czy szklanka jest do połowy pusta, czy pełna. Moim zdaniem jest do połowy pełna – sytuacja powiatu nie jest zła i nie ma sensu udawać, że wszystko się wali. Musimy jednak zacząć myśleć bardziej perspektywicznie. Oszczędności są ważne, bo operujemy publicznym groszem, który musi być wydawany celowo i gospodarnie. Ale równie istotne jest to, by nie sprowadzać wszystkiego tylko do cięć, lecz podejmować decyzje, które w długim terminie będą dla powiatu korzystne.

Pojawiły się informacje, że ktoś próbuje się pod Pana podszywać w sieci. Jaki może być tego cel?
Nie mam obecnie twardych dowodów, by wskazać konkretne nazwisko, ale ta sytuacja nie wydaje się przypadkowa. Ktoś próbuje wprowadzać opinię publiczną w błąd i kreować fałszywy obraz mojej działalności. Co ciekawe, zbiega się to w czasie z momentem, w którym zacząłem poruszać tematy niewygodne dla niektórych osób. Ja działam pod własnym nazwiskiem i biorę za swoje słowa pełną odpowiedzialność. Tego samego oczekuję od innych uczestników życia publicznego.

Grzegorz Kuczyński

LUB

eprasa.pl 9c90ae991c

– Robimy wszystko, co w naszej mocy – zapewnia Ewa Mańdziuk

Szpital wciąż na dużym minusie, ale w radnych jest optymizm. Dyrektor dostała dużą podwyżkę

Lubartowski szpital z kolejną stratą, ale już dużo mniejszą niż w poprzednich latach. Stąd optymizm we władzach powiatu. Na fali stosunkowo pozytywnych wyników Ewie Mańdziuk, dyrektor SPZOZ-u, przyznano sowitą podwyżkę pensji.

„Idzie to w dobrym kierunku"

Podczas czwartkowej (26 marca) sesji Rady Powiatu część danych ze sprawozdania rocznego z wykonania planu finansowego SPZOZ-u za 2025 rok krótko zreferowała Ewa Mańdziuk, dyrektor szpitala. Najważniejsze wyniki przytaczaliśmy na łamach „Wspólnoty Lubartowskiej" w poprzednim tygodniu. Kluczowa wiadomość jest taka, że zgodnie z informacją zawartą we wspomnianym opracowaniu, szpital rok 2025 zamknął ze stratą 14,2 mln zł. To o ponad 20 mln zł mniejsza strata niż ta zanotowania w SPZOZ-ie w 2024 roku.

- Robimy wszystko, co w naszej mocy. Chcemy, żeby szpital funkcjonował dobrze. Wszystkie szpitale mierzą się z takimi problemami. Ja naprawdę chciałabym, żeby ta strata była mniejsza. Ale z tak wielkiej straty nie da się chyba w tym jednym roku uzyskać więcej. Pracownicy się starają, wszyscy rozumieją sytuację. Przygotowujemy się do autoryzacji, żeby szpital dostał kontrakt na kolejne pięć lat - wyjaśniała Ewa Mańdziuk na sesji.

Długo na temat nazewnictwa dokumentu, który był omawiany, czyli sprawozdania rocznego z wykonania planu finansowego SPZOZ-u, dyskutowali radni Jakub Wróblewski i Fryderyk Puła. Wicestarosta pouczał, by nie mylić tego ze sprawozdaniem finansowym szpitala za ub.r., nad którym radni będą się pochylać dopiero w czerwcu.

Ponadto Fryderyk Puła zauważył, że dyskutowany w czwartek dokument dostają w bardzo rozbudowanej, ponad 40-stronicowej formie. Podczas gdy w innych powiatach, jak powiedział wicestarosta, takie dokumenty często liczą jedynie po kilka stron.



Ewa Mańdziuk ma powody do zadowolenia. Dostała sporą, ponad 30-procentową podwyżkę wynagrodzenia

Jakub Wróblewski pytał o sytuację części pracowników na kontraktach, którzy według jego wiedzy, nie dostali wynagrodzeń za okres od listopada ub.r. do lutego br. Dodawał, że wie też o pracownikach etatowych, którym wypłacane są niepełne pensje. Ewa Mańdziuk odpowiadała, że wspomniane zaległości są systematycznie regulowane, a opóźnienia wynikają z późnych przelewów od NFZ-u za nadwykonania.

- Idzie to w dobrym kierunku. Sytuacja finansowa szpitala jest lepsza, ale to jest tak, że okręt „SPZOZ Lubartów" nabiera teraz mniej wody, niż nabierał wcześniej. Ale wciąż nabiera - podsumował sprawę kondycji ekonomicznej szpitala radny Jakub Wróblewski.

Niedługa dyskusja radnych na temat sytuacji szpitala miała względnie optymistyczny ton. Przewodniczący Andrzej Kardasz zaznaczał, że sprawę szczegółowo omawiano na posiedzeniach komisji.

Na czwartkowej sesji nie rozwodzono się choćby nad zadłużeniem SPZOZ-u w Lubartowie sięgającym, jak wynika z danych na koniec 2025 roku, prawie 158 mln zł, z czego grubo ponad 25 mln zł to zobowiązania wymagalne, czyli takie, których termin płatności już minął.

Duża podwyżka dla szefowej szpitala

Tymczasem Zarząd Powiatu 19 lutego br. podjął uchwałę w sprawie podwyższenia wynagrodzenia Ewy Mańdziuk do kwoty 28 tys. zł brutto miesięcznie. Nowa pensja dyrektor SPZOZ-u obowiązuje od 1 lutego. Pierwotnie punktu dotyczącego decyzji w tej kwestii nie było w porządku posiedzenia Zarządu Powiatu, ale wniosek o umieszczenie takiego punktu w planie zawnioskował wicestarosta Fryderyk Puła. Ostatecznie za podwyżką dla Ewy Mańdziuk zagłosowało wszystkich pięciu członków Zarządu Powiatu.

To duża podwyżka, bowiem dotychczas, na podstawie uchwały Zarządu Powiatu przyjętej w lutym 2025 roku, Ewa Mańdziuk zarabiała 21 tys. zł brutto miesięcznie. W efekcie pensja dyrektor SPZOZ-u została podniesiona o 30 proc.

Wcześniej, od grudnia 2024 roku przez kolejne trzy miesiące, jako pełniąca obowiązki dyrektor, Ewa Mańdziuk zarabiała w szpitalu 16,8 tys. zł brutto miesięcznie.

Dominik Smagała

Efekty są widoczne, a za pracę należy się płaca

- Miejmy nadzieję, że praca dyrektor przyniesie dalszy progres. Na tę chwilę hamujemy stratę, to już jest jakaś jaskółka, choć daleko nam jeszcze do tego, co byśmy chcieli - mówi w rozmowie ze „Wspólnotą" Jan Sławecki, starosta lubartowski.

W Zarząd Powiatu pod koniec lutego podniósł wynagrodzenie Ewie Mańdziuk, dyrektor szpitala w Lubartowie. Dlaczego?

Ocenialiśmy pracę pani dyrektor przez rok, odkąd objęła stanowisko. Stawka wynagrodzenia dyrektor w naszym szpitalu nie jest wysoka w porównaniu do innych dyrektorów, nawet po zmianie na 28 tys. zł brutto miesięcznie. Otrzymaliśmy informacje, że efekty pracy dyrektor Ewy Mańdziuk są widoczne, a za pracę należy się płaca. Sytuacja, w której płace pielęgniarskie dochodzą do poziomu płac dyrektor, albo nawet ten poziom przewyższają, nie jest dobra. Miejmy nadzieję, że praca dyrektor przyniesie dalszy progres. Na tę chwilę hamujemy stratę, to już jest jakaś jaskółka, choć daleko nam jeszcze do tego, co byśmy chcieli. Nie mamy złudzeń, że uda się wiele zrobić. Popatrzmy na sytuację w kraju, gdzie systemowo to



- Nadal podtrzymujemy szpital trochę sztucznie, bo tak to należy nazwać, jeśli bierze się kredyt, żeby spłacić ZUS - mówi Jan Sławecki, starosta lubartowski

się nie dopina. Dziś mamy już jasną informację, że nadwykonania nie będą płacone. To jest bardzo zła informacja przede wszystkim dla pacjentów, ale to też nie pozwala się szpitalowi rozwijać w tym kierunku i skazuje na stagnację. A w naszym przypadku trudno będzie wyjść z obecnego, ciężkiego stanu szpitala. Strata za 2025 rok nadal jest bardzo duża, w granicach 15 mln zł. Nie jest dla nas pociechą, że okoliczne szpitale również odnotowują straty. Wprowadzamy działania naprawcze, pani dyrektor ma efekty, ale absolutnie nie możemy spoczywać na laurach. To jest dopiero początek trudnej drogi.

W Co, pańskim zdaniem, zadecydowało o tym, że w 2025 roku udało się tę stratę tak znacząco ograniczyć, a w poprzednich latach się to nie udawało?

Z pewnością chodzi o zarządzanie i współpracę Zarządu Powiatu z dyrektor szpitala. Na pewno też była to ogromna praca, którą pani dyrektor wykonała w ub.r. To była praca przekraczająca standardowy ośmiogodzinny dzień pracy. Wiem, że wielokrotnie tej pracy było więcej, że dyrektor zostawała dłużej. Pani Ewa Mańdziuk wywodzi się z tego szpitala, więc znała jego problemy od wewnątrz. Zaczęła podejmować działania miękkie, tu w zasadzie nie dochodziło do wielkich ekscesów. Zdarzały się protesty wobec niektórych jej działań, jak choćby w przypadku ratowników medycznych, ale jak czas pokazał - były to działania właściwe. Trzeba działać na różnych polach, ich jest dużo. Szpital zwiększył dochody i zmniejszył koszty. Brakuje nam jeszcze odpowiedniego finansowania z NFZ-u, borykamy się z problemem niedoboru lekarzy na rynku pracy. Daleko do sytuacji dobrej.

W Czy szpital w najbliższym czasie będzie zmuszony do ograniczenia swojej działalności, zamknięcia jakichś poszczególnych oddziałów?

Nie chcemy ograniczać działalności szpitala, bo jeżeli SPZOZ ma wypracowywać jak największy dochód, to muszą pracować oddziały. Problemem może być to, że szpital nie dostanie pieniędzy za nadwykonania, czyli będzie musiał wykonać tylko tyle świadczeń, ile ma zakontraktowanych z NFZ-em. A to może okazać się zbyt mało. Z działaniem naszego szpitala nie koresponduje system i finansowanie z NFZ-u. Nasze działania, mimo że idące w dobrym kierunku, mogą się o to rozbić. Powiat wspomógł w 2025 roku szpital kredytem w wysokości 8 mln zł, bo bez tego pewnie też nie dałby sobie rady. Nadal podtrzymujemy szpital trochę sztucznie, bo tak to należy nazwać, jeśli bierze się kredyt, żeby spłacić ZUS, to jest potężna pomoc ze strony organu właścicielskiego. Jednak warto było to zrobić, choćby dla mieszkańców powiatu lubartowskiego. Dzięki temu mają gdzie się leczyć. Likwidacja szpitala zaszkodziłaby przede wszystkim naszym mieszkańcom.

W Powiat będzie udzielał szpitalowi wsparcia finansowego w formie kredytu w 2026 roku?

Nie zaplanowaliśmy tego. Ambitnie podchodzimy do tego, bo chcemy, żeby szpital sfinansował się sam. Aczkolwiek projektując budżet, nie wiedzieliśmy jeszcze, że wypłacane nie będą nadwykonania. To jest nowy czynnik, który bardzo burzy nam pomysł, a także spędza sen z powiek dyrektor.

Dominik Smagała

LUB

O G Ł O S Z E N I E

INFORMACJA O ZAMIESZCZENIU WYKAZU

Wójt Gminy Serniki podaje do publicznej wiadomości informację, na tablicy ogłoszeń w siedzibie Urzędu Gminy na okres 21 dni został wywieszony wykaz nieruchomości przeznaczonych do zbycia w drodze darowizny – dot. nieruchomości gruntowych oznaczonych numerem: 946/6, 121/2 obręb ewidencyjny Czerniejów; 426/5 obręb ewidencyjny Serniki.

Wykaz zamieszczono na tablicy ogłoszeń w siedzibie Urzędu Gminy, Biuletynie Informacji Publicznej, stronie https://serniki.eurzad.eu.

eprasa.pl 9c90ae991c

Scena 44 już dziesięć lat na scenie. Jubileusz grupy teatralnej z II LO



Artyści Sceny 44 na scenie



Prezent dla twórcy Sceny 44. Od lewej dyrektor II LO Rafał Wrotkowski, sekretarz miasta Dorota Golak, dyrektor LOK Urszula Bednarczyk

Skąd nazwa Scena 44? To nawiązanie do cytatu z „Dziadów" Adama Mickiewicza. Grupa, którą w II LO kieruje Rafał Wrotkowski, działa już 10 lat.



„Nasza mała apokalipsa" - w spektaklu pojawiają się fragmenty „Burzy", „Małego Księcia", wiersze Czesława Miłosza



Mama jednego z byłych aktorów, radna Krystyna Jeziorska, odczytała list od syna, który nie mógł być na jubileuszu. Jak wspominała, gdy syn działał w teatrze, a grupa potrzebowała rekwizytów, z domu ginęły ubrania i garnki. Dyrektor Rafał Wrotkowski przypomniał, że zginął też młot pneumatyczny wypożyczony od jednej z lubartowskich firm

Sala widowiskowa LOK była tak szczelnie wypełniona, że wiele osób siedziało na podłodze. Publiczność miała okazję obejrzeć aż dwa spektakle Sceny 44 w reżyserii Rafała Wrotkowskiego. To on, najpierw jako nauczyciel języka polskiego, obecnie jako dyrektor II LO, jest pomysłodawcą, opiekunem i reżyserem grupy teatralnej działającej w szkole. Na pomysł jej utworzenia wpadł, gdy zdał sobie sprawę, że w lubartowskich szkołach nie ma szkolnego teatru. Nazwa pochodzi z cytatu z „Dziadów" Adama Mickiewicza - „A imię jego czterdzieści i cztery". Jak mówi dyrektor - „Scena 44 to nie ja, to są ci ludzie, którzy tworzą spektakle".

Uczniowie II LO, którzy występują w Scenie 44, przyzwyczaili już publiczność do wysokiego poziomu swoich przestawień. Tak było i na jubileuszowej gali. Wystawiono aż dwa spektakle - „Nasza mała apokalipsa", odnoszący się do dzieł Szekspira, Saint Exuperego, Miłosza, oraz „Powiedz to wreszcie". Ten drugi jest szczególnie bliski występującym w nim aktorom, bo mówi o współczesnych maturzystach, takich jak zespół Sceny 44.

Po spektaklach był czas na przemówienia, podziękowania, prezenty.

Marcin Kusyk



Andrzej Fiutka

Na pewno pomaga to w pracy w zespole, nie tylko, jeśli chodzi o aktorstwo, ale w ogóle praca w zespole była ważna. Dzisiejsza rola była najtrudniejsza, ale satysfakcja była największa.



Agnieszka Guz

Praca w takiej grupie jak Scena 44 pomaga w tym sensie, że człowiek uczy się być odpowiedzialnym za podejmowane działania. Działa to na zasadzie zawodowej, mamy pewne narzędzia do komunikacji ze współpracownikami, ponieważ teatr rozwija niezwykle zdolności interpersonalne.



Wiktor Opolski

Działalność w Scenie 44 oprócz rozwijania zdolności aktorskich pomaga w zawiązaniu relacji z kolegami. Można zawiązać przyjaźnie na całe życie. Z przyjemnością się z takimi ludźmi pracuje. Zostaje się aktorem zawodowym albo się nie zostaje, ale przy rozmowach o pracy, przy rozmowach w szkole na korytarzu, na ulicy, pomaga, bo można rozmawiać na różne tematy. Dwa lata temu grałem rolę taty, dzisiaj też podobną rolę, była ona swoistą kontynuacją. Pięknie się gra w takim zespole.



Sara Bartkowicz

Jestem absolwentką II LO i od dwóch lat uczestniczę w spektaklach jako pomoc. Myślę, że Scena 44 bardzo dużo dała mi w aspekcie radzenia sobie ze stresem i współpracy z ludźmi. W Scenie 44 jesteśmy grupą i nie wolno o tym zapominać. To najważniejszy aspekt, który pomógł mi wdrożyć się w dorosłe życie. Najbardziej pamiętne przedstawienie to „Wojna nie ma w sobie nic z teatru". Był to spektakl organizowany nie tylko przez nas, ale także przez grupę z Węgier, ponieważ uczestniczyliśmy w wymianie polsko - węgierskiej. To zapadło mi w pamięć, bo to był najbardziej liczny spektakl Sceny 44, na scenie było ponad 30 osób.



Publiczność szczelnie wypełniła widownię

LUB

eprasa.pl 9c90ae991c

Skarbnica Tradycji Ludowych w LOK. Przedszkole nr 4 na scenie



Dyrektor Beata Romanek i mali wykonawcy na scenie



Dzieci w strojach krakowskich



Dzieci zaprezentowały różne tańce

Dzieci zaprezentowały tańce ludowe na scenie LOK 25 marca.

Dzieci z Przedszkola nr 4 długo przygotowywały się do występów pod okiem choreografa z Lubelskiego Centrum Inicjatyw Tanecznych, Damiana Tryniszewskiego. Dekorację w stylu ludowym przygotowały Iwona Suska, Monika Pękala i Anna Romańczuk. Na ludowo ubrane były też Katarzyna Dziedzic i Paulina Podleśna, koordynatorki imprezy, które wystąpiły w strojach łowickich. Oficjalnie uroczystość rozpoczęła się od wystąpienia dyrektor Przedszkola nr 4, Beata Romanek. Wśród publiczności były sekretarz miasta Dorota Golak i naczelnik Wydziału Oświaty, Beata Lipska.

Tańce ludowe na scenie

Dzieci z poszczególnych grup wykonały na scenie: Pingwinki – tańce śląskie - „Grożony" i „Gołąbek", Pandy – tańce krakowskie, Wiewiórki – tańce rzeszowskie - „Gacok" i „Szewc", Skrzaty – tańce lubelskie - „Osa" i „Polka Lubelska", Tygrysy – tańce kujawskie". Na koniec wszystkie dzieci zaśpiewały piosenkę „Lipka" - informuje Przedszkole nr 4.

Występy przedszkolaków przypadły oglądającym do gustu, gratulacje małym artystom złożył Marcin Snuzik – prezes Lubelskiego Centrum Inicjatyw Tanecznych.

Marcin Kusyk

Dzieci i rodzice robili pisanki. Wielkanocne warsztaty w Przedszkolu nr 5

Dzieci z grupy „Pszczółki" zaprosiły rodziców do wspólnego malowania pisanek.

Wielkanocne warsztaty plastyczne były okazją do wspólnej pracy dzieci i ich rodziców.

- Mali artyści wraz z rodzicami zamienili zwykłe materiały w prawdziwe dzieła sztuki. Dzieci i rodzice malowali pisanki na dużych jajkach wykonanych techniką papier - mâché, tworząc barwne kompozycje. Efektem pracy były prawdziwe kolorowe cuda, które ozdobią przedszkolne sale i wniosą do nich radosny, świąteczny nastrój. Nie zabrakło śmiechu, radosnych rozmów i wspaniałej atmosfery twórczej współpracy między dziećmi a rodzicami. Warsztaty były nie tylko okazją do rozwijania zdolności manualnych i artystycznych, ale także momentem wzmacniania więzi rodzinnych i integracji społeczności przedszkolnej - opisuje warsztaty Agnieszka Ćmiel z Przedszkola nr 5.

Marcin Kusyk



Wspólna praca przy pisankach



Wielkanocne jaja pięknie się udały dzieciom i ich rodzicom

Wielkanocne spotkanie lubartowskich strażaków



Fot.PSP Lubartów

W Komendzie Powiatowej PSP w Lubartowie 25 marca odbyło się świąteczne spotkanie strażaków z okazji zbliżających się świąt wielkanocnych. Oprócz strażaków pełniących czynną służbę wzięli w nim udział emeryci i członkowie Zarządu Powiatowego ZOSP RP w Lubartowie. Modlitwy w czasie wielkanocnego spotkania odmawiał ks. Stanisław Rząsa. Uczestnicy spotkania złożyli sobie życzenia z okazji nadchodzących świąt.

Autorka „Chłopek" przyjedzie na festiwal literacki do Lubartowa

Trzecia edycja festiwalu „Literacko 36" rusza w czerwcu. Miejska Biblioteka Publiczna przedstawia pierwszego gościa.

Miejska Biblioteka Publiczna im. Adama Mickiewicza organizowała festiwal literacki w Lubartowie już dwukrotnie. Trzecia edycja potrwa od 10 do 12 czerwca.

Pierwsze nazwisko już znane

W trzecim dniu festiwalu do Lubartowa przyjedzie Joanna Kuciel-Frydryszczak, dziennikarka i autorka książek tj. „Służące do wszystkiego", „Chłopki" czy „Słonimski. Heretyk na ambonie". Absolwentka polonistyki na Uniwersytecie Wrocławskim. Laureatka m.in. Nagrody im. Teresy Torańskiej, Bestsellerów Empiku czy Konkursu Mądra Książka Roku (Uniwersytetu Jagiellońskiego).

Wkrótce biblioteka poda więcej szczegółów o nadchodzącym festiwalu.

Marcin Kusyk

LUB

eprasa.pl 9c90ae991c

ISSN 2451-4330 N 13250

wspólnota regionalna

Nr 13 (1013) 31 marca 2026 r.

24wspolnota.pl Lublin24.pl Lukow24.pl



ŻYCZENIA

Z okazji Świąt Wielkanocnych pragnę złożyć najserdeczniejsze życzenia – zdrowia, pokoju oraz radości płynącej z rodzinnych spotkań i tradycji.

Niech Zmartwychwstanie Pańskie przyniesie nadzieję na lepsze jutro, doda sił do pokonywania codziennych trudności i umocni w wierze, że dobro zawsze zwycięża.

Życzę, by te święta były czasem refleksji, ale i odpoczynku – spędzonym w gronie najbliższych, w atmosferze miłości, serdeczności i wzajemnego wsparcia.

Wesołego Alleluja!



Sławomir Skwarek

Poseł na Sejm Rzeczypospolitej Polskiej



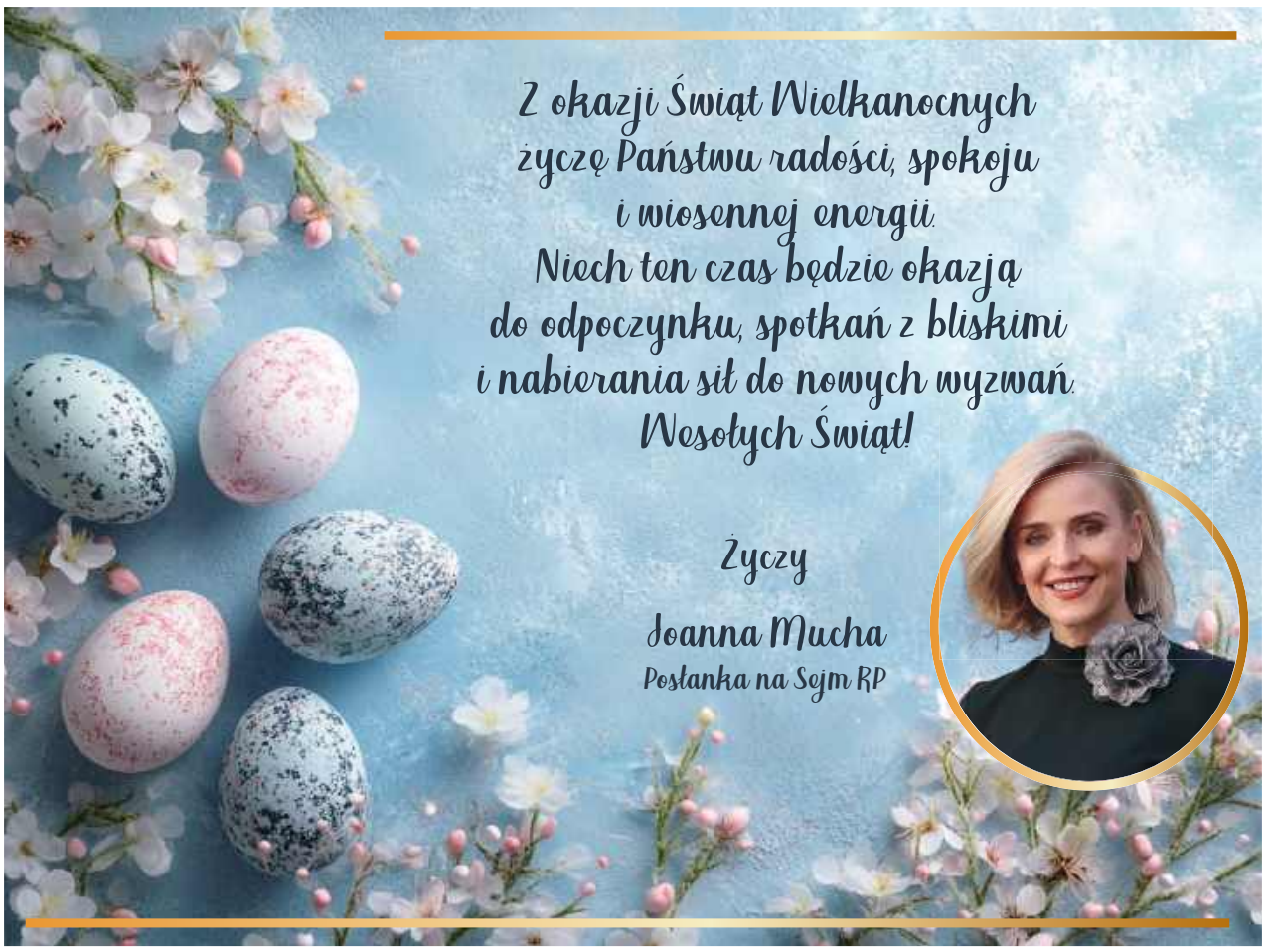

REG

Piątka na piątek, czyli nasz przegląd tygodnia (23–27 marca):

Teraz jajko im przez gardło nie przejdzie

Hetman, złaź z dachu

Przemysław Czarnek mówi o „OZE-Sroze", a sam na dachu ma panele fotowoltaiczne. Wytknął mu to europoseł Krzysztof Hetman, a co więcej - ludowiec rozpoczął lustrację dachów kolejnych polityków PiS - Magdaleny Filipek-Sobczak, Marka Wojciechowskiego i Dariusza Stefaniuka. A tam OZE-sroze aż kłują w oczy.

- No cóż, przedstawiciele „Koalicji 13 grudnia", w tym przedstawiciele PSL, jak widzicie, zaczynają zaglądać do domów, na nasze dachy, niedługo będą zaglądać państwu pod kołdrę, pod poduszkę albo pod prysznic. Myślę, że to nie jest słuszna droga, panie Krzysztofie - odgryzł się Wojciechowski. **Nie zachęcalibyśmy Hetmana do zaglądania pod kołdrę. Bo zajrzy i dopiero będzie.**

Żużlem w oczy

Będzie to jedna z największych inwestycji sportowych w Lublinie. Stadion żużlowy przy Al. Zygmuntowskich przejdzie kompleksową przebudowę, by pomieścić ponad 16 tysięcy widzów. Tuż przed Wielkanocą ogłoszono przetarg, roboty mają potrwać dwa lata. **Prezydent Żuk dobrze wie, jak konkurentom z PiS zepsuć święta. Jajko im przez gardło nie przejdzie.**

Listy do M.

– Nie musimy się kochać, ale musimy się dogadać – usłyszał Jawny Lublin w lubelskiej Koalicji Obywatelskiej. I spekuluje: - Być może nowa przewodnicząca partyjnych struktur regionalnych Marta Wcisło będzie musiała się podzielić wpływami ze swoim politycznym konkurentem, posłem Michałem Krawczykiem. **Oj, szykuje się opowieść o Marcie, która Michała nie chciała.**

I śmieszno, i straszno

Były prezydent Lublina Andrzej Pruszkowski udostępnił na Facebooku post Adama Bielana, spin doktora z PiS, w którym tenże opublikował słynny już film i stwierdził: - Pan Prezydent pojechał z „dziennikarzem" tvn24. Brawo. **Stoi Stalin na trybunie, przyjmuje defiladę. Podbiega dziecko i mówi: „Wujku, daj cukierka!". Stalin odpowiada: „Paszoł won!". „A mógł zabić..." – wzdycha tłum z zachwytem.**

Kobiety na rowery!

Elita światowego kolarstwa kobiecego pojawi się na Lubelszczyźnie, a zwłaszcza w powiecie włodawskim. Tegoroczny Tour de Pologne Women nadjeżdża! Słynny niegdyś kolarz Czesław Lang pojawił się u marszałka województwa i podpisał odpowiednie kwity. **Dopiero co pan Lang dostał tytuł honorowego Ambasadora Województwa Lubelskiego. Ale zapewne nie ma to nic wspólnego z ulokowaniem wyścigu w opłotkach regionu.**

Kinga Borek

Wyciągnęli seniora z auta i go ratowali. Ratownicy medyczni chwalą za postawę

Przy postoju busów zasłabł 77-letni mężczyzna. Świadkowie zdarzenia przyszli mu z pomocą.

W środę (25 marca) służby otrzymały wezwanie. Na ul. Targowej w Chełmie przy postoju busów doszło do zasłabnięcia 77-letniego mężczyzny. Stacja Ratownictwa Medycznego w Chełmie - SP ZOZ podkreśla, że dzięki szybkiej reakcji świadków zdarzenia, którzy wyciągnęli mężczyznę z samochodu, a następnie rozpoczęli resuscytację krążeniowo - oddechową, mężczyzna miał szansę na przeżycie.

Podjęcie Resuscytacji Krążeniowo-Oddechowej przez świadków zdarzenia powoduje, że szanse na przeżycie wzrastają wielokrotnie. Ratownicy wyjaśniają, że zaniechanie tych czynności zwiększa ryzyko zgonu o 10 proc. w każdej minucie. Dodają, że mózg człowieka wytrzymuje bez tlenu zaledwie 4-5 minuty, po tym czasie niedotlenione komórki umierają.

Jednym ze świadków ratownik

Jednym ze świadków zdarzenia był ratownik medyczny Łukasz Krystynek ze Stacji Ratownictwa Medycznego w Chełmie - SP ZOZ.

- Jesteśmy dumni z postawy naszego kolegi, który zauważył zdarzenie i włączył się do udzielania pierwszej pomocy, a następnie wspólnie z dwójką policjantów prowadził RKO do czasu przybycia zespołu ratownictwa medycznego. Przybyły na miejsce ZRM wdrożył zaawansowane czynności ratunkowe i przetransportował pacjenta do szpitala - informuje Stacja Ratownictwa Medycznego w Chełmie - SP ZOZ.

Joanna Niećko

eprasa.pl 9c90ae991c

Śledczy: Rodzina podejrzewała, że 31-latka spodziewa się dziecka, kobieta jednak wielokrotnie zaprzeczała

Nadzwyczajne złagodzenie kary dla matki za zabójstwo noworodka.

Sąd: Zawiodły instytucje i rozwiązania prawne

POWIAT RYCKI: Urodziła chłopca, ale nie dała mu szans na przeżycie, porzucając w ruinach starej chlewni. Aleksandra K. została uznana za winną zabójstwa swojego nowo narodzonego dziecka, jednak sąd zdecydował się na nadzwyczajne złagodzenie kary dla 31-latki. Uznano, że kobieta miała ograniczoną poczytalność.



Fot. Archiwum

Prokurator oskarżył Aleksandrę K. o zabójstwo. 31-latka w czasie śledztwa przyznała się do popełnienia tego czynu. Ustalono, że kobieta celowo nie udzieliła pomocy dziecku



sędzia Barbara Markowska
Sąd Okręgowy w Lublinie
Z uwagi na niepełnosprawności intelektualne oskarżona powinna być, zwłaszcza w ciąży, poddana oddziaływaniom wspierającym

Urodziła, zapakowała w torbę i porzuciła

Aleksandra K. urodziła poza domem, a kiedy dziecko przestało płakać, 31-latka umieściła je w płóciennej torbie i zaniosła do budynku starej chlewni na terenie dawnej Rolniczej Spółdzielni Produkcyjnej w Ułężu.

Przedstawiciele służb znaleźli noworodka 9 sierpnia ub.r. w późnych godzinach wieczornych. Dziecko było martwe. Przeprowadzono później sekcję zwłok. Biegli stwierdzili jednoznacznie: noworodek żył po urodzeniu i oddychał. Nie byli w stanie jednak ustalić przyczyny zgonu.

To ustalenia śledczych w związku z poruszającą tragedią, do której doszło na początku sierpnia ub.r. w powiecie ryckim.

Zarzuty i szybki proces

O zabójstwo oskarżył prokurator Aleksandrę K. 31-latka w czasie śledztwa przyznała się do popełnienia tego czynu. Ustalono, że kobieta celowo nie udzieliła pomocy dziecku.

- Czekała, aż chłopiec umrze - wskazano w akcie oskarżenia.

Proces mieszkanki Ułęża ruszył w połowie lutego br. przed Sądem Okręgowym w Lublinie. Wyrok zapadł bardzo szybko. Decyzja sądu została ogłoszona w środę, 25 marca.

Nadzwyczajne złagodzenie kary

Kobieta została uznana za winną zabójstwa swojego nowo narodzonego dziecka.

- W nocy z 7 na 8 sierpnia 2025 roku w Ułężu, działając w zamiarze bezpośrednim pozbawienia życia nowo narodzonego dziecka płci męskiej, po zakończonej akcji porodowej nie zapewniła mu odpowiedniej opieki medycznej i porzuciła go w budynku starej chlewni, to jest w warunkach uniemożliwiających mu samodzielne przeżycie, przez co pozbawiła go życia - wskazała sędzia Barbara Markowska.

Jednocześnie sąd zastrzegł, że w czasie popełnienia przestępstwa, Aleksandra K. miała ograniczoną w znacznym stopniu zdolność rozpoznania znaczenia czynu i pokierowania swoim postępowaniem. W skrócie: miała ograniczoną poczytalność.

Dlatego też sąd zastosował w tym przypadku nadzwyczajne złagodzenie kary. Wyrok to sześć lat i dziesięć miesięcy pozbawienia wolności (podczas gdy minimalna kara za zabójstwo przewidziana w Kodeksie w normalnych warunkach to dziesięć lat pozbawienia wolności).

Aleksandra K. nie została doprowadzona z aresztu do sali rozpraw na ogłoszenie wyroku.

Sąd: Zawiodły instytucje i rozwiązania prawne

Jawność procesu wyłączono, odbywał się bez obecności mediów. Sąd wyjaśnił jednak częściowo, skąd decyzja o nadzwyczajnym złagodzeniu kary.

- Okoliczności tej sprawy wskazują, że z uwagi na swoje właściwości osobiste, niepełnosprawności intelektualne, oskarżona powinna być przed zaistnieniem zdarzenia, a zwłaszcza w ciąży, poddana oddziaływaniom wspierającym. Wydaje się jednak, a wskazują na to okoliczności niniejszej sprawy, że brak jest rozwiązań instytucjonalnych czy prawnych, które by temu służyły lub te, które u nas obowiązują, są niewystarczające. A przynajmniej takowe okazały się w tej sprawie - wyjaśniła sędzia Barbara Markowska.

Na poczet kary Aleksandrze K. zaliczono dotychczasowy, 7-miesięczny pobyt w areszcie. Wyrok nie jest prawomocny, strony mogą składać od niego apelacje.

Zaprzeczała, że jest w ciąży

Jak wynika z ustaleń śledczych, rodzina Aleksandry K. podejrzewała, że 31-latka spodziewa się dziecka - kobieta jednak wielokrotnie zaprzeczała, odmawiała pomocy w tym zakresie, nie chodziła do ginekologa i nie wykonywała badań. W ogóle nie chciała rozmawiać na ten temat. Jednocześnie mieszkanka Ułęża miała prowadzić nieodpowiedzialny tryb życia, m.in. nie stroniąc od alkoholu.

To, że kobieta była w ciąży bezsprzecznie ustalono 9 sierpnia br. Czujnością wykazali się ratownicy medyczni, wezwani do Aleksandry K., u której wystąpiły poważne komplikacje poporodowe. To po ich zawiadomieniu służby rozpoczęły poszukiwania dziecka.

Dominik Smagała

Pani Józefa świętuje 104. urodziny

POWIAT PUŁAWSKI: Pani Józefa Kurowska, która urodziła się 19 marca 1922 roku w Janowcu, w minionym tygodniu obchodziła swoje 104. urodziny. Całe życie mieszkała w Trzciankach, gdzie wraz z mężem Janem prowadziła gospodarstwo rolne. Obecnie mieszka w Puławach z córką Marzeną, która otacza ją troskliwą opieką.



Fot. UG w Janowcu

Z okazji wyjątkowego jubileuszu 23 marca panią Józefę odwiedzili przedstawiciele Urzędu Gminy w Janowcu - wójt Jan Gędek, wiceprzewodniczący Rady Gminy Mariusz Biernacki oraz kierownik Urzędu Stanu Cywilnego Grażyna Biernacka

Jubilatka wychowała pięcioro dzieci - dwie córki i trzech synów - i doczekała się pięciorga wnucząt, 12 prawnucząt oraz sześciorga praprawnucząt.

- Chciałabym powiedzieć, jakiej rodziny doczekałam. Mam taką szczęśliwą rodzinę i córkę dobrą, która mi pomaga w trudnych chwilach. Jestem bardzo szczęśliwa - podkreśla pani Józefa.

Mimo słabszego wzroku i słuchu, pani Józefa cieszy się dobrym zdrowiem i pogodą ducha, a największą radość daje jej codzienne życie wśród rodziny.

Z okazji wyjątkowego jubileuszu 23 marca panią Józefę odwiedzili przedstawiciele Urzędu Gminy w Janowcu - wójt Jan Gędek, wiceprzewodniczący Rady Gminy Mariusz Biernacki oraz kierownik Urzędu Stanu Cywilnego Grażyna Biernacka. Wręczyli jej list gratulacyjny, życzenia oraz upominki.

- Wszystkiego najlepszego, dużo zdrowia z okazji 104. urodzin od władz gminy Janowiec - życzył wójt.

Pani Józefa była bardzo wzruszona wizytą i prezentami. Świętowała w gronie córki i wnuczki, dziękując wszystkim za pamięć i życzenia:

- Serdecznie dziękuję za piękne prezenty, jestem bardzo wzruszona z państwa przyjazdu. Dziękuję za pamięć.

Agnieszka Gołębiowska

REG

eprasa.pl 9c90ae991c

Chciał zarobić, a stracił ponad 110 tysięcy złotych

74-latek z powiatu łęczyńskiego zmanipulowany przez podających się za doradców inwestycyjnych stracił ponad 110 tysięcy złotych.

Policja apeluje o zachowanie zdrowego rozsądku i ostrożność! Pamiętajmy, żadnych transakcji finansowych nie należy zawierać, kierując się przypadkowymi reklamami w Internecie. Nie ulegajmy złudnym wizjom dużego i szybkiego zysku. Rozmawiajmy z bliskimi na temat bezpieczeństwa w Internecie i przestrzegajmy ich przed tego rodzaju zagrożeniami!

- Z jego relacji wynikało, że w Internecie znalazł ogłoszenie o możliwości inwestowania za pomocą sztucznej inteligencji w akcje koncernu paliwowego - informuje aspirant sztabowy Magdalena Krasna z policji w Łęcznej. - Mężczyzna zarejestrował się na wskazanej stronie i wpisał dane do kontaktu. Po kilku dniach skontaktowała się z nim kobieta i omówiła warunki współpracy. Poleciła przelanie kwoty rejestracyjnej na wskazane przez nią konto i tak rozpoczął się proces inwestycji. Następnie skontaktował się z nim telefonicznie mężczyzna podający się za brokera firmy inwestycyjnej.

Senior otrzymał propozycję inwestowania pieniędzy w różne waluty, a także ofertę założenia lokaty na bardzo korzystnych warunkach.

- Mężczyzna skuszony ofertą szybkiego zysku wykonywał polecenia swojego rozmówcy i na wskazane przez niego konta przelewał pieniądze. Tym sposobem stracił ponad 110 tysięcy złotych - dodaje policjantka.

Gdy się zorientował, że został oszukany, zgłosił sprawę na policję.

Dariusz Jędryszka

Śledczy badają, czy doszło do bestialstwa

Makabryczne odkrycie pod Radzyniem! Spopielone szczątki zwierzęcia w piecu

GMINA RADZYŃ PODLASKI: Brzostówiec żyje sprawą, która mrozi krew w żyłach. 26 marca na jednej z posesji odkryto poprzypalane i spopielone fragmenty kostne, które, jak podejrzewają śledczy, mogą należeć do zwierzęcia. Czy doszło do szczególnego okrucieństwa? Sprawą zajmuje się prokuratura.

Na miejscu natychmiast pojawili się funkcjonariusze. Jak ustaliliśmy, śledztwo prowadzone jest w kierunku art. 35 ustawy o ochronie zwierząt, który przewiduje surowe kary za zabicie lub uśmiercenie zwierzęcia.

W grę wchodzi nawet do 5 lat więzienia, jeśli czyn miał charakter szczególnie okrutny.

Co się wydarzyło w Brzostówcu?

Według naszych informacji, na posesji znaleziono szczątki, które mogą wskazywać na celowe spalenie zwierzęcia. Materiał dowodowy został zabezpieczony i trafi do biegłego, który ma odpowiedzieć na kluczowe pytanie: do jakiego gatunku należały kości?

Sprawa jest jednak pełna znaków zapytania. Choć doszło do zatrzymania jednej osoby w trakcie czynności wyjaśniających, nikt nie usłyszał zarzutów.

Rzecznik informuje

- Mogę potwierdzić, że funkcjonariusze prowadzą dochodzenie nadzorowane przez prokuraturę. Postępowanie prowadzone jest w kierunku art. 35 ustawy o ochronie zwierząt. Mówimy o odpowiedzialności za zabicie bądź uśmiercenie zwierzęcia. Czynności dotyczą ustępu 2. – czyli możliwości działania ze szczególnym okrucieństwem. W takim przypadku grozi kara od 3 miesięcy do 5 lat pozbawienia wolności. Zabezpieczono znalezione w piecu fragmenty kostne – poprzypalane i spopielone. Zostaną przekazane biegłemu do badań. Gromadzony jest materiał dowodowy, przesłuchiwani są świadkowie. Musimy poczekać na finał postępowania. Doszło do zatrzymania osoby w trakcie czynności wyjaśniających, ale nie przedstawiono jej zarzutów. Osoba zgłaszająca wskazała potencjalnego sprawcę, jednak materiał dowodowy nie pozwolił na postawienie zarzutów - informuje rzecznik KPP w Radzyniu, komisarz Piotr Mucha.

Na pytanie, czy chodzi o kogoś z najbliższej rodziny zgłaszającego, rzecznik ucina krótko: – Dobro postępowania – nie chcemy wchodzić w szczegóły. Jest za wcześnie.

Kontrola na posesji, co z innymi zwierzętami?

Sprawa budzi jeszcze większe emocje, bo na tej samej posesji znajdują się inne psy. Przeprowadzono tam pilną kontrolę. Jak ustalono, powiatowy lekarz weterynarii nie stwierdził żadnych nieprawidłowości. Zwierzęta miały być utrzymywane w odpowiednich warunkach, a kontrolujący nie zgłosili zastrzeżeń.

Mieszkańcy w strachu

W Brzostówcu narasta niepokój. Mieszkańcy mówią o szoku i niedowierzaniu. Czy ktoś w ich sąsiedztwie dopuścił się tak drastycznego czynu? Czy odkryte szczątki rzeczywiście należą do zwierzęcia?

Na odpowiedzi trzeba jeszcze poczekać. Śledczy podkreślają, że to dopiero początek dochodzenia.

Kacper Budrewicz

Gmina Ostrów Lubelski: Odkryli nieznany cmentarz. Znaleźli już ponad 100 miejsc pochówku

Na terenie Rozkopaczewa odkryto dawną nekropolię datowaną na XVI–XVII wiek – informuje gmina na facebooku.



Archeolodzy przy pracy. Screen z Panoramy Lubelskiej

Wieś szlachecka Rozkopaczów położona była w drugiej połowie XVI wieku w powiecie lubelskim województwa lubelskiego. Z tego właśnie okresu ma pochodzić cmentarz, o którym obszerny materiał wyemitowała Panorama Lubelska.

Według telewizji od dawna rolnicy znajdowali kości podczas prac polowych, ale byli przekonani, że to kości zwierzęce.

Źródła milczą o cmentarzu

Dopiero gdy ruszyła budowa marketu, okazało się, że są tam pochowane szczątki ludzkie. Źródła nie wspominają o tym cmentarzu, według archeologów ma to być jednak cmentarz katolicki.

- Odkryliśmy cmentarz z przekroju XVI i XVII wieku, z regularnie rozparcelowanymi parcelami grobowymi i pochówkami szkieletowymi kobiet, mężczyzn, dzieci z okresu funkcjonowania osadnictwa na terenie Rozkopaczewa – powiedział archeolog Szymon Ważyński w wypowiedzi dla Panoramy Lubelskiej.

Odkryto już ponad 100 szkieletów. Uwagę archeologów zwraca fakt, że pochówki są dość nieregularne, chrześcijańskie cmentarze były zazwyczaj zaplanowane i urządzone regularnie. Archeolodzy przypuszczają, że mogło to być spowodowane tym, że po jednych osadnikach przychodzili kolejni, nieutożsamiający się z poprzednikami, nie dbali więc o ich groby, a swoich zmarłych grzebali na istniejących już miejscach pochówku (w Rozkopaczewie znajdowane są groby jedne na drugich). Nie wiadomo, dlaczego na cmentarzu zaprzestano pochówków, w rezultacie został zapomniany.

Burmistrz: godnie pochować szczątki

Władze gminy chcą upamiętnić ludzi, których groby odkryto w Rozkopaczewie.

- Musimy tutaj działać w porozumieniu gmina, inwestor i parafia. Mnie przede wszystkim zależy na tym, żebyśmy godnie pochowali te szczątki, żebyśmy przestrzegali wszystkich obowiązujących w tym zakresie procedur i żebyśmy zakończyli to wszystko z godnością – powiedział przed kamerą burmistrz Ostrowa Lubelskiego Włodzimierz Kołton.

Marcin Kusyk

REG

R E K L A M A



eprasa.pl 9c90ae991c

Klatka piersiowa i plecy były całe posiniaczone, co widać na zdjęciach denata pokazanych podczas rozprawy

Paweł został okrutnie pobity, konał jeszcze kilka godzin.

Jego brat niespodziewanie zmienił zeznania

POW. ŁĘCZYŃSKI: Dotychczas Piotr M. twierdził, że gdy wychodził od brata, to ten był w jak najlepszej formie. Teraz radykalnie zmienił wyjaśnienia. Przyznał, że pobił Pawła. - Uderzyłem, może i nawet z dziesięć razy - powiedział. Tymczasem sąd zasugerował, że 36-latek może uniknąć skazania za zabójstwo.



Fot. Archiwum

Bardzo żałuję tego, co zrobiłem. Wiem, że czasu nie cofnę i będę musiał żyć z tym do końca życia - zadeklarował Piotr M. w sali rozpraw

Złamania łopatek, rozerwanie mostka, połamane żebra i obrażenia płuc

- Leży na podłodze, mój brat. Nie oddycha. Leży na plecach brat - mówił niewyraźnie przez telefon Piotr M., dzwoniąc po pomoc.Podczas ostatniej rozprawy sąd, jako dowód w tej sprawie, odtworzył nagrania połączeń oskarżonego z numerem 112. Mężczyzna był pijany, bełkotał, momentami łamał mu się głos. Dyspozytorom trudno go było zrozumieć. 36-latek nie był w stanie wyjaśnić, co się dzieje.

- Rozmawia z panem? - dopytywała dyspozytorka.

- A skąd?! Leży na podłodze! - odpowiedział Piotr M.

- Niech pan uciska jego klatkę piersiową - pouczyła pracowniczka 112.

- I ożyje? - pytał oskarżony.

W czasie odtwarzania nagrania siedział bez ruchu w sądowej ławie ze spuszczoną głową. Do sądu został doprowadzony skuty kajdankami przez policjantów z aresztu, w którym przebywa od Bożego Narodzenia w 2024 roku.

36-letni Piotr M. jest oskarżony o zabójstwo Pawła, swojego starszego brata. Od początku się nie przyznaje.

Sekcja zwłok wykazała, że 50-letniego mężczyznę uderzano wielokrotnie po twarzy, głowie, szyi, a dodatkowo skakano mu po klatce piersiowej. Świadczą o tym złamania talerzy obu łopatek, rozerwanie mostka, połamane żebra i obrażenia płuc. Ofiara miała ponad 4,7 promila alkoholu w organizmie. Gdy na miejsce przyjechała wezwana przez Piotra M. pomoc, Paweł już był martwy.

Do tragedii doszło w Bogdance w gminie Puchaczów (pow. łęczyński). Piotr M. przed zdarzeniem pracował jako górnik w jednej ze spółek górniczych, wykonującej kontrakty m.in. dla LW Bogdanka S.A.

Śmierć wydłużona w czasie

Na ostatniej rozprawie, 23 marca, na pytania sądu odpowiadał biegły z zakresu medycyny sądowej, który był obecny na miejscu ujawnienia ciała Pawła M. oraz przeprowadzał sekcję zwłok pokrzywdzonego. Stwierdził kategorycznie, że obrażenia 50-latka - w tym liczne złamania żeber i łopatek - zostały mu zadane jeszcze za jego życia, a nie były one, na przykład, efektem intensywnej resuscytacji krążeniowo-oddechowej. Wykluczył też, że obrażenia mogły być efektem upadku.

- Pokrzywdzony nie miał obrażeń wykazujących cechy gojenia, resorpcji. Wszystkie powstały tuż przed śmiercią - wskazał biegły. - Stan chorobowy czy kondycja organizmu nie miały wpływu na zgon pokrzywdzonego. Przyczyną były obrażenia klatki piersiowej - dodał.

Na znajdującym się w sali rozpraw telewizorze wyświetlono zdjęcia denata. Widać na nich ofiarę leżącą na podłodze pomieszczenia. Na głowie Pawła M. są plamy krwi, pokrzywdzony ma wyraźne sine ślady na niemal całej klatce piersiowej i plecach.

Specjalista ocenił, że zgon Pawła M. nastąpił około godz. 5-6 rano, przy czym śmierć denata była wydłużona w czasie, nie nastąpiła bezpośrednio po obrażeniach.

Oskarżony zmienił zeznania i linię obrony

Te ustalenia biegłego częściowo zazębiają się z wersją wydarzeń oskarżonego. Ten bowiem zabrał głos na ostatniej rozprawie, zmieniając dotychczasowe zeznania i linię obrony. Początkowo twierdził, że gdy wychodził z kontenera brata, to ten nie miał żadnych obrażeń. 23 marca Piotr przyznał, że wielokrotnie uderzył pięściami feralnej nocy pokrzywdzonego brata.

- Zamachnął się na mnie, zrobiłem unik. Zaczęliśmy się bić. Uderzyłem kilkukrotnie brata, może i nawet z dziesięć razy. W głowę i tułów. Poleciał na łóżko, ja poleciałem na niego. Jeszcze zadawałem mu ciosy, bo mnie złapał za koszulkę. Jak tylko mnie puścił, to przestałem go uderzać - opowiedział w sądzie.

Dlaczego nagle zmienił swoją wersję wydarzeń?

- Jest mi ciężko to wyjaśnić - odparł oskarżony na pytanie sądu. - Pobiłem brata, nie chciałem tego zrobić. Bardzo żałuję tego, co zrobiłem. Wiem, że czasu nie cofnę i będę musiał żyć z tym do końca życia - zadeklarował na koniec Piotr M.

Czy sąd nie uzna tego za zabójstwo?

Sędzia Adam Daniel przyznał podczas rozprawy, że sąd może rozważać zmianę kwalifikacji czynu oskarżonego (który w akcie oskarżenia wskazał prokurator) z zabójstwa na spowodowanie ciężkiego uszczerbku na zdrowiu ze skutkiem śmiertelnym. Taki czyn także jest zagrożony nawet dożywociem, ale dolna granica kary to nie dziesięć (jak przy zabójstwie), a pięć lat pozbawienia wolności.

Piotr M. został także oskarżony znęcanie się nad swoją partnerką. Według śledczych to zazdrość o jej relację z bratem oskarżonego miała być powodem ataku 36-latka na swojego starszego brata.

Kolejna rozprawa na początku kwietnia. Wtedy też najprawdopodobniej proces zostanie zakończony.

Dominik Smagała

IPN na tropie ofiar z katowni Zamku Lubelskiego. Ważne odkrycia na cmentarzu przy ul. Unickiej

LUBLIN: Instytut Pamięci Narodowej prowadził prace poszukiwawcze na cmentarzu przy ul. Unickiej. Eksperci szukali miejsc pochówku osób straconych w więzieniu na Zamku Lubelskim.

Zespół Biura Poszukiwań i Identyfikacji IPN pracował pod nadzorem prokuratora w ramach postępowania prowadzonego przez Oddziałową Komisję Ścigania Zbrodni przeciwko Narodowi Polskiemu w Lublinie. Przeprowadzony został kolejny etap prac poszukiwawczych na Cmentarzu Rzymskokatolickim przy ul. Unickiej w Lublinie. Eksperci za cel postawili sobie odnalezienie miejsc pochówku osób straconych w 1945 r. w więzieniu na Zamku w Lublinie na mocy wyroków orzeczonych przez komunistyczne sądy wojskowe.

Jakie szczątki znaleziono?

Sprawdzono dwie lokalizacje. W pierwszej, którą stanowiła mogiła ziemna, znaleziono szkielet spoczywający w układzie anatomicznym. Należy do mężczyzny w wieko około 30 lat.

- Dodatkowo na tym samym poziomie ujawniono szczątki przekazane na cmentarz z zakładu anatomii. Typowanie miejsca umożliwiły m.in. informacje zawarte w karcie grobu, gdzie w pierwszym pokładzie odnotowano zapis „Zamek", bez podania personaliów ofiary. Jest to jeden z niewielu przypadków, gdy w dokumentacji cmentarnej zawarto informacje o tajnym pochówku więziennym - informuje Artur Piekarz z Oddziałowego Biura Poszukiwań i Identyfikacji IPN w Lublinie.



Fot. Łukasz Pazdanienic, Artur Piekarz, OBPI IPN w Lublinie



Fot. Łukasz Pazdanienic, Artur Piekarz, OBPI IPN w Lublinie

Szczątki przewieziono do Katedry i Zakładu Medycyny Sądowej UM w Lublinie, gdzie zostaną poddane szczegółowym badaniom medycznym oraz próbie identyfikacji genetycznej

Drugi z grobów miał charakter murowany. W pierwszej warstwie był zsyp kostny - pochodzący najprawdopodobniej także z zakładu anatomii. Poniżej odkryto dwa szkielety zachowane w układzie anatomicznym. Zalegały bezpośrednio na sobie. Według wstępnych oględzin należały do mężczyzn, których przedział wiekowy określono na 20-30 lat. Przy szczątkach były pojedyncze guziki metalowe.

To najprawdopodobniej więźniowie

- Z uwagi na stan zachowania szkieletów na tym etapie badań nie stwierdzono charakterystycznych urazów dla ofiar egzekucji. Jednakże kontekst historyczny, archeologiczny i wstępna ocena antropologiczna (zapisy w dokumentacji cmentarnej, lokalizacja pochówków, liczba odnalezionych osób, wiek) wskazują, że ujawnione szczątki należą najprawdopodobniej do więźniów Zamku Lubelskiego - stwierdza Artur Piekarz.

Szczątki trafiły do Katedry i Zakładu Medycyny Sądowej Uniwersytetu Medycznego w Lublinie. Tam zostaną poddane szczegółowym badaniom medycznym oraz próbie identyfikacji genetycznej.

Joanna Niećko

REG

eprasa.pl 9c90ae991c

Afera egzaminacyjna wykryta na Lubelszczyźnie

Prawie 1000 kursantów w kraju będzie musiało nie ze swojej winy powtórzyć egzaminy teoretyczne na prawo jazdy.

Wraz ze zmianą przepisów ruchu drogowego od 3 marca Ministerstwo Infrastruktury bowiem nie uwzględniło ich w bazie pytań egzaminacyjnych. Wojewódzki Ośrodek Ruchu Drogowego w Białej Podlaskiej pierwszy zaalarmował, że wskutek kompromitujących zaniedbań urzędników powstał chaos.

Wojciech Babicz, dyrektor bialskiego WORD, nie ukrywa satysfakcji, że to pracownicy jego ośrodka wyszukali braki w aktualizacji systemu. Najpierw niektórzy kursanci skarżyli się egzaminatorom, że na egzaminie państwowym odpowiedzieli prawidłowo, zgodnie z nowymi przepisami, a wynik wskazywał, że dostali za pytanie 0 pkt. Stwierdzili, iż system nie został poprawiony po zmianie przepisów i pozostały pytania z nieprawidłowymi lub nieaktualnymi odpowiedziami.

- Wyłapywaliśmy błędy na tyle, ile mogliśmy. Sprawa była rozwojowa – powiedział nam dyrektor.

Przykłady błędów w systemie pytań

Jedno z wadliwych pytań brzmiało: „Za które naruszenie przepisów ruchu drogowego policjant zatrzyma prawo jazdy?". W systemie nie było nowej odpowiedzi, że za przekroczenie prędkości o ponad 50 km/h także poza obszarem zabudowanym.

Kandydaci ubiegający o prawo jazdy na ciągnik rolniczy (kategoria T) na pytanie o dopuszczalną prędkość traktora powinni, zgodnie z nowymi przepisami, wskazać, że 40 km/h. W systemie pozostała jednak stara odpowiedź – 30 km/h.

Kilka ekip telewizyjnych i wielu dziennikarzy z portali gościło w bialskim WORD oraz zamieszczało wypowiedzi dyr. Wojciecha Babicza o dużej wpadce ministerstwa. Dyrektor najpierw informował, iż trzeba będzie unieważnić egzaminy dwóch kursantów, którym system zaliczył odpowiedzi (z błędnymi pytaniami i nieaktualnymi przepisami)... Wielu dziennikarzy mówiło o ministerialnym bałaganie, a niektórzy nawet o „burdelu".



Fot. Marek Pietrzela

Wojciech Babicz
dyrektor bialskiego WORD

- Staram się po prostu wykonywać jak najlepiej swoje obowiązki. Mam satysfakcję, że Biała pierwsza wychwyciła błędy w systemie. Minister udawał, że nic się nie stało. A kursanci nie byli świadomi, że zostali kozłami ofiarnymi błędów ministra i jego urzędników. Ten problem dotyczy kandydatów na wszystkie kategorie prawa jazdy. Trwa analizowanie, w ilu przypadkach wylosowane błędne pytania miały wpływ na wyniki egzaminu. Trafiliśmy w Białej Podlaskiej na osobę, która uzyskała wynik negatywny, a zostało jej wylosowane pytanie z błędem. W tym przypadku także będziemy wnioskować o unieważnienie egzaminu i jeśli do tego dojdzie, osoba dostanie zwrot pieniędzy. Działamy najszybciej w Polsce.



Fot. Marek Pietrzela

Jarosław Stawiarski
marszałek województwa lubelskiego

Z informacji przekazanych przez dyrektorów WORD wynika, że wadliwe pytania mogły funkcjonować w bazie egzaminacyjnej przez okres co najmniej 14 dni, co może oznaczać znaczną skalę problemu.
W konsekwencji marszałkowie województw sprawujący nadzór nad przeprowadzaniem egzaminów państwowych na prawo jazdy będą zobligowani do unieważnienia egzaminów, podczas których nieprawidłowe pytania miały wpływ na wynik z egzaminu, w tym również egzaminów, z których osoby egzaminowane uzyskały wynik pozytywny.
Panie Ministrze Dariusz Klimczak to jest kompromitacja, nie potraficie przeprowadzić nawet egzaminu na prawo jazdy - może dlatego, że jakimkolwiek prawem za specjalnie się nie przejmujecie. Do dymisji! (post na profilu marszałka Jarosława Stawiarskiego FB)

Ministerstwo przyznaje się do błędu

Przez kilka kolejnych dni brakowało oficjalnych informacji ministerstwa.

Do soboty Ministerstwo Infrastruktury zachowywało na swojej stronie internetowej i FB dyskrecję o sprawie błędnych egzaminów.

Wreszcie 23 marca na stronie internetowej resortu infrastruktury pojawił się komunikat Komisji do spraw weryfikacji i rekomendacji pytań egzaminacyjnych.

- W wyniku analizy stwierdzono, że systemy teleinformatyczne Wojewódzkich Ośrodków Ruchu Drogowego zawierały pytania egzaminacyjne budzące wątpliwości pod względem ich zgodności z aktualnym stanem prawnym. W ośmiu pytaniach (na 3505 w katalogu pytań losowanych podczas egzaminów) potwierdzono występowanie błędów. Wadliwe pytania zostały niezwłocznie wycofane z systemu, co oznacza, że nie są losowane podczas egzaminów teoretycznych dla kandydatów na kierowców – brzmiało wyjaśnienie.

Potwierdzono, że na poziomie ogólnokrajowym zidentyfikowano 21 osób, które mogły zostać poszkodowane w wyniku zaistniałej sytuacji.

- Są to kandydaci, którzy uzyskaliby pozytywny wynik egzaminu, gdyby poprawne odpowiedzi zostały im uznane. Osoby te zostaną indywidualnie powiadomione o dalszym sposobie postępowania. Zaistniała sytuacja nie powinna mieć miejsca – pod tym wyjaśnieniem podpisał się przewodniczący komisji prof. dr hab. inż. Marcin Ślęzak, który zapewnił, że komisja dołoży starań, aby sytuacja się nie powtórzyła....

Grupa pokrzywdzonych jest większa

W miniony poniedziałek dyr. Wojciech Babicz zauważył jednak na swoim facebookowym profilu, że skala nieprawidłowości jest bardzo duża.

- W Polsce najprawdopodobniej zostanie unieważnionych minimum ponad 1000 egzaminów zakończonych wynikiem negatywnym, jak i również pozytywnym. W naszym ośrodku wykryliśmy 29 osób w Białej Podlaskiej oraz 14 w Łukowie, które na swoim egzaminie wylosowały pytania niepoprawione po zmianach przepisów drogowych po 3 marca br. Ustalamy, w ilu przypadkach miało to wpływ na wynik egzaminu - podsumował Wojciech Babicz.

Marek Pietrzela

Ż Y C Z E N I A

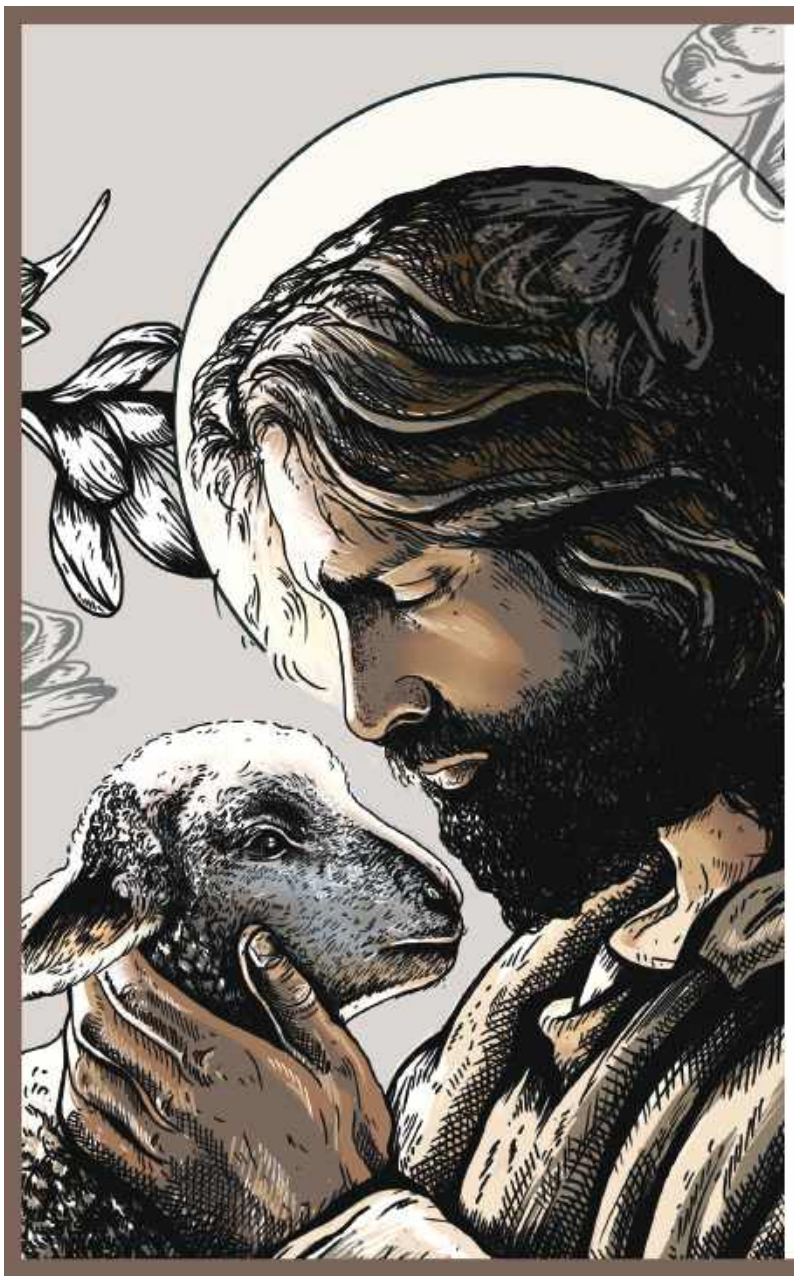

ALLELUJA!

Dzieląc się radością płynącą z poranka Zmartwychwstania Pańskiego, składamy Państwu najserdeczniejsze życzenia pogodnych i pełnych rodzinnego ciepła Świąt Wielkiej Nocy.

Niech wielkie zwycięstwo Chrystusa nad siłami ciemności umacnia w nas nadzieję, że zdołamy sprostać codziennym i niecodziennym wyzwaniom naszego życia, a świąteczna atmosfera napełnia nasze domy uśmiechem, harmonią i wiarą w dobro obecne w drugim człowieku.

Zdrowych, pełnych pokoju Świąt Wielkiej Nocy!

Jarosław Stawiarski
Marszałek
Województwa Lubelskiego

Mieczysław Ryba
Przewodniczący
Sejmiku Województwa Lubelskiego

REG

eprasa.pl 9c90ae991c

Sprawa wyszła na jaw dzięki czujności lekarzy...

Błagała o pomoc dla córki, którą sama latami brutalnie krzywdziła. Surowy wyrok za okrutną zbrodnię

Nawet 20 lat pozbawienia wolności groziło 45-letniej Monice B., której śledczy zarzucili znęcanie się ze szczególnym okrucieństwem nad kilkuletnią córeczką. Kobieta ogłaszała publiczne zbiórki pieniędzy na rzekome leczenie dziecka. We wtorek Sąd Okręgowy w Siedlcach ogłosił wyrok.

Dramat dziewczynki w małej wsi pod Łukowem

Oskarżona to mieszkanka miejscowości Sięciaszka Druga - niewielkiej wsi koło Łukowa. Kobieta została oskarżona o to, że od lutego 2017 do stycznia 2024 roku znęcała się fizycznie i psychicznie ze szczególnym okrucieństwem nad swoją małoletnią córką.

45-latka miała doprowadzać do kontaktu skóry kilkuletniego dziecka z płynną substancją toksyczną o cechach drażniących/żrących w obrębie twarzy i karku, co powodowało różne obrażenia: od rumienia i stanów zapalnych, poprzez blizny aż do nieodwracalnych ubytków tkanek w wyniku martwicy niezakaźnej. Szczególnie ucierpiało ucho dziewczynki, co skutkuje „trwałym, istotnym zeszpeceniem ciała, zaburzającego normalne społeczne funkcjonowanie dziecka" - wskazała prokuratura.

Błagała o pomoc dla dziecka, które sama krzywdziła

Co więcej, przez lata Monika B. prowadziła publiczne zbiórki pieniędzy na pomoc dla swojego dziecka.

- Nie jestem w stanie wyobrazić sobie, co czuje córka każdego dnia, ale kiedy pyta mnie: „Mamusiu, kiedy przestanie mnie boleć?", pęka mi serce. Nie tak powinno wyglądać dzieciństwo mojej córki - pisała kobieta, prosząc o pomoc finansową.

Jak podawały media, tylko w ramach zbiórki założonej przez Monikę B. na portalu Siepomaga.pl zebrano ponad 200 tys. zł od prawie 5,4 tys. ludzi. Zbiórki były prowadzone także za pośrednictwem innych portali oraz instytucji.

Czujność lekarzy

Matka jeździła z córką po lekarzach, rzekomo szukając odpowiedniej diagnozy i leczenia dla swojego dziecka.



Monika B. zgotowała swojemu dziecku piekło i to przez siedem długich lat... Przed nią długoletnia odsiadka w więzieniu

Fot. Policja/Archiwum

Organy ścigania powiadomił dyrektor Samodzielnego Publicznego Szpitala Klinicznego nr 1 w Lublinie. Lekarze mieli bowiem wątpliwości co do stanu zdrowotnego dziewczynki, a właściwie przyczyn powstania tego stanu.

Kwadraty, prostokąty

Rany dziewczynki analizowali biegli z różnych dziedzin medycyny. Eksperci jednoznacznie wskazali, że to nie efekt żadnej choroby, a skutek urazów w wyniku kontaktu skóry ze żrącą substancją. Jaką? Tego nie udało się ustalić.

- Miejsca kontaktu skóry i substancji toksycznej przybierały formy geometryczne (kwadratów, prostokątów), co nie mogło nastąpić z przyczyn uwarunkowanych chorobowo. Co więcej, masywne zmiany występowały praktycznie tylko w jednej okolicy ciała dziecka. Specjaliści wykluczyli również wystąpienie u pokrzywdzonej wszystkich znanych światowej nauce i praktyce lekarskiej chorób skóry - informowała Prokuratura Okręgowa w Lublinie.

Gdy aresztowali matkę, to dziecku się poprawiło...

Jednym z kluczowych elementów śledztwa był dla prokuratury fakt, że stan dziewczynki po aresztowaniu Moniki B. uległ znacznej poprawie, nie stwierdzono u niej też nowych zmian skórnych.

Nieprawdą okazało się, co miała sugerować matka, że dziecko ma niepełnosprawności intelektualne, autyzm czy też padaczkę.

Sąd zawiesił władzę rodzicielską Moniki B. nad dzieckiem. W czasie śledztwa Monika B. nie przyznała się. Wyjaśniała wtedy m.in., że „zajmowała się czynnościami higieniczno-sanitarnymi dotyczącymi ciała dziecka".

Zespół Münchhausena

W sprawie 45-latki opiniowali biegli psychiatrzy. Stwierdzili, że Monika B. jest poczytalna. Zdiagnozowano u niej jednak pewne zaburzenia.

- Wykazuje zaburzenia osobowości w postaci zaburzeń pozorowanych, tj. zespołu Münchhausena z przeniesienia, które to zaburzenia polegają na celowym wprowadzaniu przez opiekuna objawów choroby u dziecka lub innej osoby pod jej opieką, aby wzbudzić współczucie i uwagę ze strony otoczenia, a także uzyskać z tego tytułu korzyści m.in. finansowe - wyjaśnili śledczy z Prokuratury Okręgowej w Lublinie.

Wyrok za znęcanie się ze szczególnym okrucieństwem

Rozprawy toczyły się za zamkniętymi drzwiami. Sąd, przede wszystkim ze względu na dobro dziecka, wyłączył jawność procesu. Gdy była doprowadzana z aresztu przez policjantów do sali rozpraw, Monika B. skrywała pod kapturem twarz przed dziennikarzami.

Po ośmiu miesiącach procesu Moniki B. Sąd Okręgowy w Siedlcach we wtorek, 24 marca, ogłosił wyrok w tej sprawie. Kara to 15 lat pozbawienia wolności. To nie wszystko.

Do tego sąd na dziesięć lat zakazał kobiecie kontaktu z córką i zbliżania się do niej. 45-latka ma także dożywotni zakaz pełnienia funkcji związanej z opieką i wychowywaniem dzieci. Sąd zobowiązał Monikę B. do zapłacenia nawiązki wobec córki w wysokości 100 tys. zł.

Ze względu na wyłączenie jawności, nie przytoczono uzasadnienia wyroku. Decyzja sądu nie jest prawomocna. Strony mogą składać od wyroku apelacje.

Dominik Smagała

Wiek, stan zdrowia i bardzo dobra opinia we wsi - to, zdaniem sądu, zadziałało na korzyść Jana H.

Omamy, zwidy i egzorcysta. Wyrok dla 60-latka za zadźganie sąsiada

POW. BIALSKI: Starszy mężczyzna został znaleziony martwy w swoim domu we wsi Liszna (gm. Sławatycze). Ofiara miała na ciele wiele ran po ciosach nożem. Przed sądem za tę zbrodnię stanął sąsiad pokrzywdzonego. Przyznawał się, ale problem w tym, że do... zabicia kogoś zupełnie innego. Opowiadał też o omamach i zwidach. Nie uniknął jednak kary.

Nie było motywu rabunkowego

Pewne było w tej sprawie to, że Witold P. ze wsi Liszna w gminie Sławatycze (pow. bialski) został zamordowany w nocy z 3 na 4 marca 2024 roku. 78-letniego, mającego problemy z poruszaniem się mężczyznę wielokrotnie dźgnięto nożem, m.in. w szyję i klatkę piersiową. Zginął w domu, a atak nie miał motywu rabunkowego. Policjantom szybko udało się wytypować i zatrzymać podejrzanego o dokonanie tej zbrodni - Jana H., bliskiego znajomego ofiary.

Opowiadał, że zabił. Ale kogoś zupełnie innego...

Proces Jana H. ruszył przed Sądem Okręgowym w Lublinie w styczniu br. Nie był to jednak typowy proces, jak w innych, podobnych sprawach. A to ze względu na postawę oskarżonego. Z jednej strony Jan H. nie przyznał się do popełnienia tego czynu. Z drugiej, opowiadał o tym, jak ugodził nożem człowieka, ale twierdził, że zupełnie innego, niż pokrzywdzony. Nie była to prawda, bo wskazany przez 60-latka mężczyzna żyje i nawet nie widział się z oskarżonym w okolicach daty zdarzenia.

Oskarżony na rozprawach wspominał o omamach i zwidach, które mają się u niego pojawiać, gdy trzeźwieje po ciągach alkoholowych. Stwierdził nawet, że w składzie sędziowskim powinien znaleźć się egzorcysta, by mógł zapaść tu „sprawiedliwy wyrok".

Sąsiedzi 60-latka przyznawali, że mężczyzna w przeszłości przejawiał różne nietypowe zachowania.



- Ja go nie zabiłem - zapewnił na koniec procesu Jan H. Jego adwokat wnosił o uniewinnienie 60-latka

Fot. Archiwum

- Miał omamy jakieś i coś tłumaczył. Miał zwidy. Na przykład chodził po podwórku i diabła ganiał. Nie przywiązywaliśmy do tego wagi - mówiła świadek.

Prokurator: Może ponownie zaatakować

W mowie końcowej prokurator, wskazując na opinię psychiatrów, domagał się dla Jana H. kary 20 lat pozbawienia wolności.

- Biegli wskazali kategorycznie, że pozostawanie oskarżonego na wolności rodzi ryzyko, z uwagi na uzależnienie od alkoholu i zaburzenia osobowości, iż ponownie może on dokonać podobnego czynu - ostrzegał prokurator Mateusz Malecki.

Sąd nie miał wątpliwości

Jan H. został uznany za winnego zabójstwa.

- Nie ulega wątpliwości, że oskarżony dokonał zarzucanego mu czynu. Wskazują na to przede wszystkim dowody w postaci śladów krwi Witolda P. na butach czy kurtce oskarżonego oraz na nożu, który został użyty do popełnienia przestępstwa - uzasadnił sędzia Marek Woliński. - Z zeznań świadków wynika, że Jan H. był w miejscu zamieszkania Witolda P. 3 marca. Ponadto 4 marca, gdy Jan H. wyszedł z tego domu, mówił, że „zabił człowieka". Mylił osoby, ale w zeznaniach jednego ze świadków jest zapis rozmowy, w którym oskarżony powiedział: „zabiłem chłopa obok", a później Jan H. odpowiedział na pytanie tego świadka, że obok mieszka Witold P. - dodał sędzia.

Sąd skazał Jana H. za zabójstwo Witolda P. na 12 lat pozbawienia wolności. Jak podkreślono, wzięto pod uwagę treść opinii sądowo-psychiatrycznej w sprawie 60-latka.

- W której stwierdzono u niego zaburzenia świadomości w typie majaczenia, z drugiej strony wykluczono tutaj całkowitą niepoczytalność. Oskarżony był w ciągu alkoholowym i taki stan, w którym się znajdował, mógł przewidzieć - wskazał sędzia Marek Woliński.

Zbyt surowa kara byłaby jak „ukryte dożywocie"

Zdaniem sądu, na korzyść oskarżonego przemawia wiek, stan zdrowia, bardzo dobra opinia środowiskowa: w społeczności lokalnej był bardzo chwalony za pracowitość i pomoc innym.

- Kara 20 lat pozbawienia wolności, jaką proponowali prokurator i oskarżyciele posiłkowi, jest karą rażąco surową. Ze względu na wiek oskarżonego, doprowadziłaby do wręcz jego całkowitej izolacji, to byłoby takie „ukryte dożywocie" - podkreślił sędzia Marek Woliński.

Mężczyzna ma także zapłacić łącznie 150 tys. zł zadośćuczynienia dla dwóch bliskich Witolda P. oraz 15 tys. zł wspomnianym oskarżycielkom posiłkowym, tytułem zwrotu za adwokata.

Na poczet kary oskarżonemu zaliczono 2-letni pobyt w tymczasowym areszcie. Wyrok nie jest prawomocny, strony mogą od niego składać apelacje.

Dominik Smagała

REG

eprasa.pl 9c90ae991c

Przyleciały... znacznie wcześniej niż zwykle

- Bociany przylatują co roku od 2017 r. - mówi Stanisław Guz z Lisowa, który zbudował gniazdo dla tych ptaków.



Bocian wraca do swojego gniazda w Lisowie

Stanisław Guz jest mieszkańcem Lisowa pod Lubartowem. W niewielkim oddaleniu od swojego domu ma staw. - Przychodzą tu bobry, w zeszłym roku jeden pokazywał się regularnie. Wcale się nie bał - mówi pan Stanisław. Być może ten brak strachu przed ludźmi zwierzaka zgubił, bo właściciel stawu widział go potem martwego. Niedaleko zbierają się żurawie, ale pokazują się wczesnym rankiem albo wieczorem.

Nad stawem rośnie drzewo z bocianim gniazdem.

- Zrobiłem je w 2016 r. Założyłem rurę, potem obręcz. Resztę bociany zrobiły same. Od 2017 r. przylatują co roku. Zawsze mają młode. Nie było jeszcze takiego roku, żeby się coś nie wylęgło. Czasem są trzy małe, czasem dwa, w zeszłym roku był jeden - mówi pan Stanisław. Według jego wiedzy gniazdo w Lisowie nie jest zarejestrowane przez przyrodników obserwujących ptaki.

Bocian przyleciał do Lisowa w piątek 27 marca po godz. 8. To przynajmniej dwa tygodnie wcześniej niż zwykle. Szybko jednak odleciał. Wrócił w sobotę i zaczął zbierać patyki na gniazdo.

- Jest już jeden, za parę dni pokaże się drugi - przewiduje pan Stanisław. - Nigdzie w okolicy jeszcze bocianów nie widziałem, byłem w Jawidzu, tam jest dużo gniazd, ale też jeszcze bocianów nie było - dodaje.

Marcin Kusyk



Stanisław Guz, w tle - gniazdo jego ulubieńców

» DODATEK TELEWIZYJNY

PIĄTEK 3 Kwietnia

TVP 1

7.00 Słowo dla Libanu **7.30** Agape blisko Ciebie **8.00** Serwis Info **8.20** Zaraz wracam (102) **8.45** Ranczo (126): Edukacyjne dylematy **9.45** Komisarz Alex (5): Pod ulicami Łodzi **10.40** Ojciec Mateusz (110): Sprawa honoru **11.30** Okrasa łamie przepisy **12.00** Serwis Info **12.10** Agrobiznes **12.40** Magazyn rolniczy **12.55** Sęp kasztanowaty **14.00** Złoty chłopak (262)

15.00 Serwis Info – magazyn
15.15 Reporterzy – magazyn
15.35 Gra słów. Krzyżówka – teleturniej
16.05 Dziedzictwo (878)
17.00 Teleexpress
17.25 Oratorium Pasyjne. Gorzkie Żale – koncert
17.55 Klan (4688) – telenowela Polska
18.20 Zaraz wracam (103) – serial obyczaj. Polska
18.55 Akacjowa 38 (840) – serial obyczaj. Hiszpania
19.30 19.30
19.55 Pytanie dnia
20.30 Czyń, co widzisz
21.00 Uroczysta Droga Krzyżowa z rzymskiego Koloseum – transmisja
22.50 Pasja
★★★★ – dramat hist. USA 2004 Reż. Mel Gibson, wyk. Jim Caviezel, Maia Morgenstern, Monica Bellucci
1.05 Wielki Tydzień
★★★ – dramat obyczaj. Niemcy/Francja/Polska 1995
2.45 Duże zwierzę – komediodramat Polska 2000
4.25 Fatima – dramat obyczaj.
★★★ Portugalia/USA 2020

TVP 2

5.30 M jak miłość (1728) **6.20** Anna Dymna – spotkajmy się **6.50** Barwy szczęścia (3350) **7.30** Pytanie na śniadanie – magazyn **11.40** Operacja zdrowie **12.10** Kolekcja: Zofia Artymowska **12.30** Koło fortuny – teleturniej **13.15** Panna młoda (62) – serial obyczaj. Turcja 2024 **14.05** Va banque – teleturniej **14.35** Na sygnale (874): Zrób to sam – serial obyczaj. Polska 2026

15.05 La Promesa – pałac tajemnic (363) – telenowela Hiszpania
15.50 Przepis dnia – magazyn
16.00 Koło fortuny – teleturniej
16.35 Familiada – teleturniej
17.05 Wielki Piątek – relacja
18.00 Przepis dnia – magazyn
18.15 Va banque – teleturniej
18.50 Jeden z dziesięciu – teleturniej
19.25 Barwy szczęścia (3350) – serial Polska
19.55 Przepis dnia – magazyn
20.05 Barwy szczęścia (3351) – serial Polska
20.45 Wichry namiętności
★★★★ – dramat obycz. USA 1994 Reż. Edward Zwick, wyk. Brad Pitt, Anthony Hopkins, Aidan Quinn
23.05 Dobra osoba – dramat
★★★★ obyczaj. USA/Kanada 2023 Reż. Zach Braff, wyk. Florence Pugh, Morgan Freeman, Celeste O'Connor
1.20 Kopalnie króla Salomona
★★★ – film przygodowy USA/Australia 1985
3.05 Przepis na miłość
★★★ – komedia romantyczna Francja/Belgia 2010

Polsat

5.25 Telezakupy TV Okazje – program promocyjno-reklamowy **6.00** Nowy dzień – magazyn informacyjny **8.00** Halo tu Polsat – program informacyjno-publicystyczny **11.30** Gliniarze (694-696): Zmęczenie materiałem / Cyngiel / Niunia – serial fabularno-dokumentalny Polska 2022 **14.40** Dlaczego ja? (1540): Kochanek mojej matki – serial fabularno-dokumentalny Polska 2026

15.50 Wydarzenia
16.15 Pogoda
16.20 Interwencja – magazyn publicystyczny
16.30 Na ratunek 112 (1137): Pomyłka – serial fabularno-dokumentalny Polska
17.00 Gliniarze (1177) Policjanci muszą odnaleźć porwanego ze szpitala noworodka cierpiącego na poważną infekcję. Mają tylko 12 godzin, zanim dziecko umrze. Porwanie może być aktem zemsty.
18.00 Pierwsza miłość (4189) – serial Polska 2026
18.50 Wydarzenia
19.15 Gość „Wydarzeń”
19.55 Farma – reality show
21.00 Must Be The Music
23.05 Leon zawodowiec
★★★★★ – dramat kryminalny Francja/USA 1994 Reż. Luc Besson, wyk. Jean Reno, Natalie Portman, Gary Oldman
1.25 Alfa – film przygodowy
★★★ USA/Chiny/Kanada 2018 Reż. Albert Hughes
3.35 Nasz nowy dom (341) – reality show Polska 2025

TVN

5.05 Nauka jazdy – program rozrywkowy **5.40** Uwaga! **5.55** Ukryta prawda (1596) **6.50** Kuchenne rewolucje: Poznań – „Pomylone Gary” **7.45** Dzień Dobry TVN – program informacyjno-publicystyczny **11.25** Kuchenne rewolucje: Pizzeria „Famiglia per amici”, Łódź / Marklowice Górne – Przystań na Kępce **13.40** Ukryta prawda (1712, 1713) – serial fabularno-dokumentalny Polska

15.45 Młode gliny (36) – serial krym. Polska
16.50 Szpital św. Anny (100) – serial obyczaj. Polska
17.55 Detektywi (294) – serial fabularno-dokumentalny
19.00 Fakty
19.50 Uwaga! – magazyn
20.00 Nic na siłę
★★ – komedia romantyczna Polska 2024 Reż. Bartosz Prokopowicz, wyk. Anna Szymańczyk, Anna Seniuk, Mateusz Janicki
22.30 Top Gun
★★★ – film sens. USA 1986 Reż. Tony Scott, wyk. Tom Cruise, Kelly McGillis, Val Kilmer
0.40 Kuba Wojewódzki – talk show
2.00 Szpital św. Anny (61) – serial obyczaj. Polska
2.50 Uwaga! – magazyn publicystyczny
3.05 CSI: Kryminalne zagadki Las Vegas (6, 7): Śmierć i dziewczyna / Zagubione dziewczyny – serial krym. USA/Kanada 2009
4.45 Jak to jest zrobione? – serial dok. Kanada 2013

TVN 7

8.45 Ukryta prawda (1267, 1159, 1160) **11.55** W-11 Wydział Śledczy 894-896) **14.00** Detektywi (53) **15.00** Szpital św. Anny (91) **16.00** Sędzia Anna Maria Wesołowska (586) **17.00** Zapisane w gwiazdach (15) **18.00** Opowieści małżeńskie (24) **19.00** Ukryta prawda (1653) **20.00** ★★★ List w butelce – melodr. USA 1999, reż. Luis Mandoki, wyk. Kevin Costner, Robin Wright **22.45** Królowa przetrwania (5) **0.15** ★★★ Dzika furia – film sens. USA 2018, reż. Brad Peyton, wyk. Dwayne Johnson **2.25** Hotel Paradise (20)

TV 4

8.55 Policjantki i policjanci (376, 377) **10.55** Na ratunek 112 (1138, 437): Zagubiony kupon / Sprzątaczki szantażystki **11.55** Dlaczego ja? (1542): Beznadziejnie zakochany **12.55** Trudne sprawy (1010-1012) **15.55** Łowcy skarbów. Kto da więcej (57, 58) **18.00** Policjantki i policjanci (1394, 1395) **20.00** A na deser... **20.05** ★★★ Wodny świat – film sf USA 1995, wyk. Kevin Costner **22.55** ★★★ Obłędny rycerz – film przygodowy USA 2001 **1.40** STOP Drogówka **2.40** Interwencja **2.55** Śmierć na 1000 sposobów

TVP Kultura

11.00 ★★★ Wsteczny bieg – film ob. Polska 1978 **12.20** Scena muzyczna **13.20** Giotto. Historia Zbawienia **14.25** ★★★★ Konnica – film przygod. USA 1959 **16.25** Oratorium Pasyjne. Gorzkie Żale **17.15** Chłopi (4)x **18.20** Kolekcja **18.45** Niezapomniana Jacqueline du Pre **20.05** ★★★★ Lunana. Szkoła na końcu świata – film przygod. Bhutan/Chiny 2019 **22.05** Tygodnik kulturalny **23.00** Przygody Sherlocka Holmesa (5) **0.15** ★★★★ Wszystko na sprzedaż – dramat obyczaj. Polska 1968

TV Trwam

10.15 „Krzyżu Święty, nade wszystko!” Historia krzyża św. Jana Pawła II **11.05** Drzwi do lasu **11.35** Via Dolorosa **12.20** Głos serca (109) **13.05** Misterium pasyjne „...i widzę niebo otwarte...” **15.00** Modlitwa w Godzinie Miłosierdzia **15.20** Mocni w wierze **16.10** Natura obiektywnie **16.40** Zniewolenie **17.00** Liturgia Męki Pańskiej **19.00** Muzyczne chwile **19.15** Brat Franciszek **20.00** Informacje **20.20** Różaniec **21.00** Muzyczne chwile **21.15** Nabożeństwo Drogi Krzyżowej

TVP Sport

10.55 Piłka nożna: Sandecja Nowy Sącz – Resovia Rzeszów **13.00** Piłka nożna: Eliminacje ME do lat 21: Czarnogóra – Polska **15.05** TAURON Hokej Liga: Finał **16.05** Jeździectwo: Perlage CAVALIADA Tour Kraków **17.50** ZIO 2026: Łyżwiarstwo figurowe – gala **19.30** Koszykówka: NBA: Oklahoma City Thunder – Los Angeles Lakers **21.30** Sportowy wieczór **22.00** Piłka nożna: Eliminacje MŚ strefy UEFA: Polska – Albania **0.10** Piłka nożna: Eliminacje MŚ strefy UEFA: Mecz towarzyski

TV Puls

6.00 Nash Bridges (107, 108) **8.00** Kobra – oddział specjalny (8, 9) **10.00** Triumf miłości (93, 94) **12.00** Nie igraj z aniołem (47) **13.00** Wspaniałe stulecie (72) **14.00** Przepis na zbrodnię (10) **15.00** Lombard. Życie pod zastaw (685) **16.00** Ranczo (117, 118) **18.00** Lombard. Życie pod zastaw (975, 976) **20.00** ★★★ Osaczeni – film sens. USA/W. Bryt./Niemcy 1999 **22.15** ★★★★ John Rambo – film sens. Niemcy/USA 2008 **0.00** ★★★ Brudna sprawiedliwość – film sens. USA 2022

★★★★★ koniecznie ★★★★ zdecydowanie tak ★★★ możesz ★★ nie musisz ★ zdecydowanie nie **(L)** na żywo

DVB T stacje dostępne w naziemnej telewizji cyfrowej

REG

eprasa.pl 9c90ae991c

SOBOTA 4 Kwietnia

TVP 1

7.00 Słowo dla Libanu **7.40** Rok w ogrodzie **8.05** Rok w ogrodzie extra **8.20** Pełnosprawni **8.55** Taniec żurawi – film dokumentalny Niemcy 2024 **10.00** ★★★ Paweł, apostoł Chrystusa – dramat historyczny USA 2018 **12.00** ★★★★ Siedmiu wspaniałych – western USA 1960, reż. John Sturges, wyk. Yul Brynner, Charles Bronson, Steve McQueen **14.25** Okrasa łamie przepisy

15.00 Sanatorium miłości
16.05 Dziedzictwo (879) – serial obyczaj. Turcja
16.50 Zapowiedź Teleexpressu
17.00 Teleexpress
17.35 Ojciec Mateusz (443) – serial krym. Polska
18.40 Jaka to melodia?
19.30 19.30
19.55 Pytanie dnia
20.00 Orędzie abp. Adriana Galbasa SAC na Wielkanoc
20.25 Casino Royale
★★★★ – film sensacyjny W. Bryt./USA 2006 Reż. Martin Campbell, wyk. Daniel Craig, Eva Green, Mads Mikkelsen
23.00 Parker
★★★ – film sensac. USA 2013 Reż. Taylor Hackford, wyk. Jason Statham, Jennifer Lopez, Michael Chiklis
1.00 Wojna zastępcza (4)
1.55 Elsa i Fred
★★★ – komedia romantyczna Kanada/Meksyk/Puerto Rico/USA 2014 Reż. Michael Radford, wyk. Shirley MacLaine, Christopher Plummer, Marcia Gay Harden
3.40 Jaka to melodia?

TVP 2

5.20 Barwy szczęścia (3350, 3351) **6.30** M jak miłość (1921) **7.30** Pytanie na śniadanie – magazyn informacyjny **11.15** Wielkanoc polska **11.25** Super Gary. Gotuj z Bosacką! – magazyn **12.10** ★★★★ Mój przyjaciel Hachiko – dramat obyczaj. W. Bryt./USA 2009, reż. Lasse Hallström, wyk. Richard Gere, Joan Allen **13.45** Wielkanoc polska **14.00** Familiada **14.35** Koło fortuny

15.15 Szansa na sukces. Opole 2026: Kasia Stankiewicz – show
16.20 Na dobre i na złe (987) – serial obyczaj. Polska
17.20 Panna młoda (63) – serial obyczaj. Turcja
18.15 Va banque – teleturniej
18.50 Słowo na niedzielę – program religijny
19.00 Informacje kulturalne – magazyn
19.25 Rodzinka.pl (309, 310) – serial kom. Polska
20.30 Prywatka u Wojtka, czyli benefis Wojciecha Gąssowskiego
22.40 Gabi Drzewiecka zaprasza – talk show
23.35 Dzień dobry, kocham Cię!
★★ – komedia romantyczna Polska 2014 Reż. Ryszard Zatorski, wyk. Aleksy Komorowski, Barbara Kurdej-Szatan, Paweł Domagała
1.15 Allan Quatermain i zaginione miasto złota ★★ – film przygodowy Izrael/USA 1986
3.00 Dobra osoba – dramat
★★★★ obyczaj. USA/Kanada 2023

Polsat

5.40 Telezakupy TV Okazje – program promocyjno-reklamowy **6.00** Nowy dzień – magazyn informacyjny **8.00** Halo tu Polsat – program informacyjno-publicystyczny **11.35** Ewa gotuje (566) – magazyn kulinarny **12.05** Rolniczki (5) **13.10** ★★ Dobra wróżka – film fantasy USA/Kanada 2010, reż. Michael Lembeck, wyk. Dwayne Johnson, Ashley Judd, Julie Andrews

15.30 Ninja vs Ninja – show
17.30 Awantura o kasę – teleturniej
18.50 Wydarzenia
19.15 Prezydenci i premierzy – program publicystyczny
19.55 Kabaret Neo-Nówka – Tradycje Polskie! – program rozrywkowy
22.55 Wróg publiczny – thriller
★★★★ polityczny USA 1998 Reż. Tony Scott, wyk. Will Smith, Gene Hackman, Jon Voight W ciągu jednego dnia ustabilizowane i pełne sukcesów życie młodego prawnika Roberta rozpada się. Staje się on ofiarą spisku przygotowanego przez skorumpowanego urzędnika Thomasa.
1.35 Egzorcysta papieża
★★★ – horror USA/Hiszpania/W. Bryt. 2023 Reż. Julius Avery, Nicholas D. Johnson, wyk. Russell Crowe, Daniel Zovatto, Alex Essoe
4.00 Świat według Kiepskich (554): Śmierć i zmartwychwstanie – serial kom.
4.40 Disco gramy!

TVN

5.10 Nauka jazdy **5.40** Uwaga! – magazyn **5.55** Ukryta prawda (1597) **6.50** Kuchenne rewolucje: Nowy Tomyśl – Oaza Smaku – reality show Polska 2024 **7.45** Dzień Dobry TVN – program informacyjno-publicystyczny **11.35** Na Wspólnej (4186-4189) **13.30** Madagaskar III – film animowany USA/Indie 2012, dub. Artur Żmijewski, Małgorzata Kożuchowska, Jarosław Boberek

15.35 Vabank
★★★★★ – komedia kryminalna Polska 1981 Reż. Juliusz Machulski, wyk. Jan Machulski, Leonard Pietraszak, Witold Pyrkosz
17.55 Kuchenne rewolucje: Kraków – Trzy smaki – reality show Polska 2026
19.00 Fakty
19.45 Mam Talent! – program rozrywkowy
21.45 Barbie
★★★★ – komedia USA/W. Bryt. 2023 Reż. Greta Gerwig, wyk. Margot Robbie, Ryan Gosling, America Ferrera
0.00 To
★★★★ – horror USA/Kanada 2017 Reż. Andy Muschietti, wyk. Bill Skarsgård, Jaeden Martell, Sophia Lillis
2.40 Szpital św. Anny (62) – serial obycz. Polska 2025
3.30 Uwaga! – magazyn
3.45 CSI: Kryminalne zagadki Las Vegas (8): Na torze – serial krym. USA/Kanada
4.30 Jak to jest zrobione? – serial dok. Kanada 2013

TVN 7

7.25 Legendy sowiego królestwa: Strażnicy Ga'Hoole – film anim. Australia/USA 2010 **9.20** Ukryta prawda (1152, 1153) **11.25** Mówię Wam (8) **12.35** Ukryta prawda (1153, 1154) **14.35** Detektywi (283(**15.35** The Floor (9, 10) **16.50** ★★★ Wonder Woman 1984 – film fantasy USA 2020 **20.00** ★★★ San Andreas – film katastrof. USA/Australia 2015 **22.25** ★★★ Bajecznie bogaci Azjaci – komedia rom. USA/Chiny 2018 **0.55** ★★★ Niezapomniany – thriller psych. USA 2017 **2.45** Żyjąc z potworem **4.10** Fachowcy

TV 4

7.00 Galileo **9.05** #JesteśmyDlaDzieci – magazyn **9.30** A na deser... **9.35** Miodowe lata (18): Lewa forsa – serial kom. Polska 1999 **10.10** Galileo – program popularnonaukowy **12.25** ★★★ Jak łyse konie – komedia Chiny/Hongk. 2023, reż. Larry Yang, wyk. Jackie Chan, Kevin Guo **14.55** Policjantki i policjanci (1386-1390) – serial obyczaj. Polska 2026 **20.00** Sprawiedliwi – wydział kryminalny (1004-1007) – serial krym. Polska 2026 **0.00** Gwiazdy kabaretu (171, 169): Kabaret Smile **2.05** STOP Drogówka **3.05** Interwencja

TVP Kultura

10.30 Z biegiem lat, z biegiem dni (6) **11.50** Skarb Jagiellonów. Polskie dzieje arrasami tkane **12.55** Requiem W. A. Mozarta – koncert **14.05** Abakanowicz w Paryżu **14.40** Fanny: też Mendelssohn **16.30** Tamte lata, tamte dni **17.10** ★★★★ Konnica – film przygod. USA 1959 **19.20** Dzień z życia artysty **20.00** ★★★★ Jaśniejsza od gwiazd – melodr. W. Bryt./Fr. 2009 **22.10** Polskie znaki – Rzeczy ostatnie **23.30** ★★★★ Lunana. Szkoła na końcu świata – film przygod. Bhutan/Chiny 2019

TV Trwam

10.40 Wielka Sobota w dawnej tradycji i kulturze wsi polskiej **11.00** Ślad losu – Droga Krzyżowa **12.03** Informacje **12.20** Pasja. Wszystko z miłości... **14.15** Ocalić od zapomnienia **14.45** Jak wygrać małżeństwo? **15.00** Dzielna niewiasta **15.15** Mateczniki polskości **15.30** Wierzę w Boga **16.10** Historia PL **17.00** Jacek i jego baranek **17.30** Przełamując bariery **18.00** Ignacy Loyola **20.00** Informacje **20.20** Różaniec **21.00** Wigilia Paschalna **23.00** Odpowiedzialni za Kościół

TVP Sport

8.30 ZIO 2026 **10.40** (L) Piłka nożna kobiet: Czarni Sosnowiec – GKS Katowice **12.45** Quiz TVP Sport **13.40** (L) Piłka nożna: Manchester City – Liverpool FC **16.00** Mundial 2026: Legendy miejskie **16.35** Żużel: Texom Mistrzostwa Polski Par Klubowych w Gdańsku **18.40** (L) Piłka nożna: Unia Skierniewice – Podbeskidzie Bielsko-Biała **20.55** (L) Piłka nożna: Southampton FC – Arsenal FC **23.00** Sportowy wieczór **23.25** Piłka nożna: Chelsea FC – Port Vale **1.30** Żużel: Texom MP Par Klubowych

TV Puls

5.00 Dyżur (18, 19) **6.00** Kobra – oddział specjalny (5-7): Dziewczyna au pair / Przyjaciele / Zaciemnienie – serial sens. Niemcy 2012 **9.00** Taki jest świat **9.25** Wojciech Cejrowski. Boso – Etiopia **10.00** Lombard. Życie pod zastaw (682, 681, 683-685, 972-976) – serial obyczaj. **20.00** ★★★ Koliber – film sens. W. Bryt./USA 2013 **22.00** ★★★ Pszczelarz – film sens. USA/W. Bryt. 2024 **0.10** ★★★ 16 przecznic – film sens. USA/Niemcy 2006 **2.10** Taki jest świat **2.30** Dyżur (20)

★★★★★ koniecznie ★★★★ zdecydowanie tak ★★★ możesz ★★ nie musisz ★ zdecydowanie nie (L) na żywo

DVB T stacje dostępne w naziemnej telewizji cyfrowej

NIEDZIELA 5 Kwietnia

TVP 1

7.00 Msza święta w Krakowie Łagiewnikach **8.00** Tydzień **8.30** Życie po „Sanatorium miłości" **9.00** Zmiennicy (15): Nasz najdroższy **10.10** Msza święta Zmartwychwstania Pańskiego i błogosławieństwo Urbi et Orbi **12.25** Ssaki (2): W nowym świecie **13.40** ★★★★ Znachor – melodramat Polska 1981, reż. Jerzy Hoffman, wyk. Jerzy Bińczycki, Anna Dymna, Bożena Dykiel

16.05 Dziedzictwo (880)
17.00 Teleexpress
17.35 Daję słowo – Maciej Orłoś: Andrzej Seweryn
18.40 Jaka to melodia?
19.30 19.30
19.55 Pytanie dnia
20.25 Wojna zastępcza (5)
21.25 Rolnik szuka żony
22.30 Quantum of Solace
★★★★ – film sensacyjny W. Bryt./USA 2008 Reż. Marc Forster, wyk. Daniel Craig, Olga Kurylenko, Mathieu Amalric Zdradzony przez Vesper 007 walczy z pokusą, aby podczas misji dokonać osobistej zemsty. Dzięki Camille poznaje Dominica Greene'a, szefa tajemniczej organizacji.
0.20 Siedmiu wspaniałych
★★★★ – western USA 1960 Reż. John Sturges, wyk. Yul Brynner, Steve McQueen, Charles Bronson
2.40 Parker
★★★ – film sensac. USA 2013 Reż. Taylor Hackford, wyk. Jason Statham, Jennifer Lopez, Nick Nolte
4.40 Jaka to melodia?

TVP 2

6.00 ★★★★ Dziesięcioro przykazań (1) – film biblijny USA 1956 **8.20** ★★ Twoje, moje i nasze – komedia USA 2005 **9.50** Wielkanoc polska **10.00** ★★★ Kopalnie króla Salomona – film przygod. USA/Australia 1985 **11.45** Wielkanoc polska **11.55** Prywatka u Wojtka – benefis Wojciecha Gąssowskiego **13.50** Wielkanoc polska **14.00** Familiada – teleturniej **14.35** Koło fortuny

15.10 Szansa na sukces. Opole 2026: Piosenki Danuty Rinn i Danuty Błażejczyk – show
16.15 Tak to leciało! – teleturniej
17.15 Sandokan, książę piratów (4) – serial przygodowy Włochy/Francja
18.25 Asterix i Obelix: W służbie Jej Królewskiej Mości
★★★ – film przygodowy Francja/Węgry/Hiszpania/Włochy/Belgia/W. Bryt./Słowacja/Niemcy/Malta/Irlandia 2012 Reż. Laurent Tirard, wyk. Edouard Baer, Gérard Depardieu, Guillaume Gallienne
20.25 Café Fogg – show
22.35 Miłość jak miód
★★★ – komedia Polska 2024 Reż. Maciej Migas, wyk. Agnieszka Suchora, Edyta Olszówka, Michał Czernecki
0.25 Dla niej wszystko
★★★ – film sensacyjny USA/Francja 2010
2.45 Dzień dobry, kocham Cię!
★★ – komedia romantyczna Polska 2014
4.25 Wielkanoc: wielki początek – film dokumentalny Niemcy 2020

Polsat

5.25 Telezakupy TV Okazje – program promocyjno-reklamowy **6.00** Nowy dzień – magazyn informacyjny **8.00** Halo tu Polsat – program informacyjno-publicystyczny **11.45** ★★ Fałszywa dwunastka – komedia USA 2022, reż. Gail Lerner, wyk. Gabrielle Union, Zach Braff, Erika Christensen, Timon Kyle Durrett **14.05** Must Be The Music (130) – show muzyczny Polska 2025

16.15 Nasz nowy dom – reality show
17.30 Awantura o kasę – teleturniej
18.50 Wydarzenia
19.35 Państwo w państwie
19.55 Whitney Houston: I Wanna Dance with Somebody
★★★ – film biograf. USA 2022 Reż. Kasi Lemmons, wyk. Naomi Ackie, Stanley Tucci, Tamara Tunie Historia artystki, która była najpiękniejszym głosem swojego pokolenia. Fabuła podąża przez przełomowe wydarzenia w jej życiu, od kościelnego chórku w New Jersey, do czasów jej największej sławy i niezapomnianych utworów.
23.05 Znachor
★★★★ – melodramat Polska 2023 Reż. Michał Gazda, wyk. Leszek Lichota, Maria Kowalska, Ignacy Liss
2.05 Wykiwać klawisza
★★★ – komedia USA 2005 Reż. Peter Segal, wyk. Adam Sandler, Chris Rock, Burt Reynolds
4.40 Disco gramy!

TVN

5.05 Nauka jazdy **5.40** Uwaga! – magazyn publicystyczny **5.55** Ukryta prawda (1598) **6.50** Bitwa o gości (5) **7.45** Dzień Dobry TVN – program informacyjno-publicystyczny **11.15** Autentyczni – talk show Polska 2026 **12.00** Tom i Jerry – film animowany USA/W. Bryt./Francja/Niemcy 2021, reż. Tim Story, dub. Agata Harat, Antoni Pawlicki, Grzegorz Borowski **14.15** Mam Talent!

16.15 Znachor
★★★★ – melodramat Polska 1981 Reż. Jerzy Hoffman, wyk. Jerzy Bińczycki, Anna Dymna, Tomasz Stockinger
19.00 Fakty
19.45 The Traitors. Zdrajcy
21.25 Uwierz w ducha
★★★★ – melodramat USA 1990 Reż. Jerry Zucker, wyk. Patrick Swayze, Demi Moore, Whoopi Goldberg Molly i Sam to zakochana w sobie para. Pewnego dnia dochodzi do strzelaniny, w której mężczyzna ginie. Chcąc skontaktować się z ukochaną, objawia się jako duch. Z pomocą przychodzi spirytualistka Oda.
0.00 Zaufanie
★★ – dramat obycz. USA 2021 Reż. Brian DeCubellis, wyk. Victoria Justice, Matthew Daddario, Katherine McNamara
2.05 Superwizjer
2.45 Szpital św. Anny (63)
3.45 Uwaga!
4.00 CSI: Kryminalne zagadki Las Vegas (9): Pełnia
4.55 Jak to jest zrobione?

TVN 7

7.40 ★★ Agencie, podaj łapę – komedia USA/Australia/Kan. 2001 **9.40** Ukryta prawda **12.45** The Floor **14.00** Kot w butach – film anim. USA 2011 **15.55** ★★★ Podróż do wnętrza Ziemi – film przyg. USA 2008 **17.55** ★★★★ Wredne dziewczyny – komedia USA/Kan. 2004, reż. Mark Waters, wyk. Lindsay Lohan **20.00** Shrek Trzeci – film anim. USA 2007 **22.00** ★★★★ Zabójcza broń – komedia sens. USA 1987, reż. Richard Donner, wyk. Mel Gibson **0.15** ★★★ Kroniki Riddicka – film sf USA 2004, reż. David Twohy

TV 4

6.00 Mont Saint-Michel: Zagadki niepowtarzalnej budowli **7.15** Mistrzowie budownictwa. Zamki templariuszy **8.25** Galileo **10.35** ★★★ Goście, goście – komedia Fr. 1993, reż. Jean-Marie Poiré, wyk. Jean Reno, Christian Clavier **12.50** ★★★ Goście, goście 2 – komedia Fr. 1998 **15.25** ★★★ Ben Hur – film przygod. USA 2016 **17.55** Uroczysko (225-228) – serial krym. Polska2026 **20.00** Sprawiedliwi. Trójmiasto (121-124) – serial krym. Polska 2026 **0.00** STOP Drogówka **1.00** Koszty wojny **2.15** Powrót do przeszłości

TVP Kultura

10.05 ★★★ Pan zabawka – komedia Fr. 2022 **12.35** Jerozolima. Jak budowano święte miasto **13.40** W poszukiwaniu dobrego filmu **14.20** ★★★★ Pół żartem, pół serio – komedia USA 1959 **16.30** Dobry tytuł **17.15** Studio Kultura **18.05** Koncert inauguracyjny Polskiej Orkiestry Radiowej w nowej siedzibie **20.00** ★★★ Gwiazda Południa – film przygod. Fr./W. Bryt. 1969 **21.55** Kulturalni **22.50** Churchill. Krew, pot i farby olejne **0.05** Dzieci i ryby **0.30** Polskie znaki – Rzeczy ostatnie

TV Trwam

10.15 Msza Święta w uroczystość Zmartwychwstania Pańskiego **11.45** Muzyczne chwile **12.00** Błogosławieństwo „Urbi et orbi" **12.30** Papież Polak do rodaków **13.00** Ignacy Loyola **15.05** Polskie ślady w Ziemi Świętej **16.10** Koncert życzeń **17.00** Natura et Homo **17.30** Sól Ziemi **18.00** ★★★★ Najświętsze Serce – dramat Hiszp. 2020 **19.35** Baśniowy teatr lalek **20.00** Informacje **20.20** Różaniec **21.00** Apel Jasnogórski **22.00** Mocni Jego mocą **22.30** Muzyczne chwile

TVP Sport

8.40 Piłka nożna: Śląsk Wrocław – Pogoń Siedlce **10.45** Futbol totalny **11.55** Piłka nożna: Manchester City – Liverpool FC **14.05** NBA Action **14.35** NBA: Denver Nuggets – San Antonio Spurs **16.40** Zimowe Igrzyska Paralimpijskie 2026 **17.25** (L) Piłka nożna: West Ham United – Leeds United **19.25** (L) NHL: Detroit Red Wings – Minnesota Wild **21.45** Sportowy wieczór **22.35** ZIO 2026: Skoki narciarskie; Łyżwiarstwo szybkie **1.25** Piłka nożna: West Ham United – Leeds United

TV Puls

5.00 Dyżur (22, 23) **5.55** Taki jest świat **6.20** Ranczo (118-120) **9.25** ★★★ Syn Boży – film bibl. USA 2014 **12.00** ★★★ Noe: Wybrany przez Boga – film przygod. USA 2014 **15.15** ★★★★ Hrabia Monte Christo – film przyg. USA/W. Bryt./Irl. 2002 **17.50** ★★★ Asterix i Obelix: Imperium smoka – film przygod. Fr./Belg./USA 2023 **20.00** ★★★ Olimp w ogniu – film sens. USA 2013 **22.20** ★★★ Dzień zagłady – film katast. USA 1998 **1.00** ★★★★ Bez przebaczenia – western USA 1992

★★★★★ koniecznie ★★★★ zdecydowanie tak ★★★ możesz ★★ nie musisz ★ zdecydowanie nie (L) na żywo

DVB T stacje dostępne w naziemnej telewizji cyfrowej

REG

eprasa.pl 9c90ae991c

Przepiśnik Wielkanocny Wspólnoty



Wielkanocna Wyższa Szkoła Gotowania na Gazie - żurek, jajka, kiełbasa, pieczeń, mazurki i pascha

Najpiękniejsza Wspólnota - ta przy rodzinnym wielkanocnym stole

Uwielbiam nasz tradycyjny styl świętowania. Z rytualnymi przygotowaniami (a okna umyte?), z rekolekcjami, z "nie jedz, to post - i ma być na Święta", wreszcie z wielogodzinnymi posiedzeniami za stołem, kiedy niedzielne śniadanie gładko przechodzi w poniedziałkowy obiad. Mówcie, co chcecie - może i niezdrowe, może i człowiek potem większy objętościowo - ale tak widocznie ma być. Byle tylko oprócz tradycyjnych potraw, wszystkich jajek, kiełbas i mazurków nie zabrakło życzliwości, uważności, pamięci, troski. A jak my możemy Wam trochę podpowiedzieć - to dla nas wielka radość. Wesołych, smacznych Świąt Kochani!

Żurek

Zacząć trzeba od żurku, a żurek od zakwasu. Przygotowanie własnego nie jest trudne, potrzeba mąki żytniej, wody i... tygodnia. Ale powiem Państwu, jak proces skrócić. Musicie jednak ruszyć najpóźniej w czwartek.



1. Do wyparzonego (to ważne!) litrowego słoika wkładamy kilka liści laurowych, ziaren pieprzu i ziela angielskiego, dwa ząbki czosnku z łupinami, można też parę ususzonych prawdziwków.
2. Wsypujemy szklankę grubej (2000), razowej mąki żytniej.
3. Zalewamy dwoma szklankami lekko ciepłej (30 stopni) przegotowanej wody, mieszamy.
4. Uwaga, teraz całe czary: dodajemy skórkę porządnego ciemnego, razowego chleba albo trzy łyżki płynu spod kiszonych ogórków. Słoik przykrywamy gazą z gumką i odstawiamy w dość ciepłe miejsce. Mieszamy raz dziennie wyparzoną łyżką. Po trzech dniach zakwas powinien już ładnie pachnieć i mieć charakterystyczny smak.
5. W sobotę gotujemy 2 litry wywaru na wędzonce (najlepiej żeberkach) i warzywach.
6. Usuwamy warzywa, obieramy mięso.
7. Zagotowujemy, dodajemy pokrojone w kostkę przesmażone boczek i kiełbasę, gotujemy kwadrans.
8. W niedzielę rano dodajemy pół litra przygotowanego zakwasu, gotujemy 5 minut.
9. Przyprawiamy czosnkiem, majerankiem.
10. Podajemy z jajkiem na twardo i białą kiełbasą (oczywiście ze święconki...).

Ż Y C Z E N I A

Z okazji Świąt Wielkanocnych
życzymy Państwu zdrowia, spokoju i radości przy wspólnym stole.
Niech ten wyjątkowy czas będzie pełen rodzinnego ciepła,
tradycyjnych smaków i chwil, które zostają w pamięci na długo.
Dziękujemy, że jesteście z nami i wybieracie jakość,
która powstaje z pasji i szacunku do tradycji.

Zespół ZEMAT



Tradycja smaku od 1989 roku

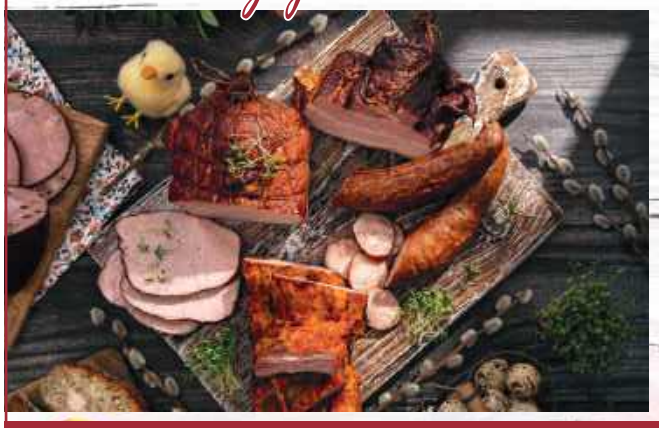



Zapraszamy na naszą stronę internetową gdzie można składać zamówienie z dostawą do domu
www.sklep-zemat.pl

Życzymy zdrowych, spokojnych i rodzinnych
Świąt Wielkanocnych



Na zbliżające się Święta Wielkanocne polecamy Swojskie wyroby przygotowywane według tradycyjnych receptur:
WĘDLINY WIEJSKIE
KIEŁBASY DOMOWE
MIĘSA BEZ KONSERWANTÓW

Gwarantujemy świeżość, naturalny smak i wysoką jakość wyrobów

Smaki Doliny Zielawy

Dostawa od 250 zł GRATIS



ZAPRASZAMY DO KONTAKTU ORAZ SKŁADANIA ZAMÓWIEŃ NA ŚWIĘTA WIELKANOCNE
Dawidy 97, 21-205 Jabłoń
Godziny: pon.–pt. 8:00–16:00
tel. 502 728 447

REG

eprasa.pl 9c90ae991c

Jajka po chińsku



Wiemy, że i proste w majonezie to dobra sprawa, ale ponamawiamy Was też na wersje bardziej kolorowe. Zobaczcie, co tam wymyślili w Azji...

1. Jajek gotujemy o 10 procent, więcej niż nam trzeba. Zawsze któreś pęknie i nie ma na to ludzkiej siły.
2. Robimy marynatę: pół szklanki sosu sojowego, duża łyżka miodu, pół szklanki wody. Miksujemy. Do tego teraz potarta słodka cebula, pokrojony pęczek szczypiorku, trochę chili i lekko podpieczone na patelni ziarno sezamowe.
3. Jajka obieramy i kroimy na połówki. Wkładamy do marynaty, żeby wszystko przykryło i zamykamy szczelnie na co najmniej 24 godziny. Można dłużej. Nabiorą z zewnątrz przyjemnego czerwonego koloru.
4. Podajemy posypane nową porcją szczypioru.

Pieczeń ze schabu



Przygotować możemy ją już w sobotę, tak, żeby w niedzielę po prostu wstawić ją do pieca.

1. Półtorakilogramowy kawałek schabu najpierw nacinamy przez środek wzdłuż do głębokości 2/3. Potem każde z dwóch utworzonych w ten sposób „skrzydeł" również nacinamy w połowie „po długości". W ten sposób nadamy mu kształt dość płaski, nadający się do dalszego rozbijania. Co niezwłocznie czynimy. Chcemy mieć duuuuży płaski kotlet schabowy!
2. Lekko solimy, lekko przyprawiamy pieprzem ziołowym. Smarujemy warstewką musztardy, rozkładamy plasterki wędzonej słoniny, słupki z ogórka kiszonego - zupełnie podobnie jak przy zrazach wołowych, tylko roboty mniej...
3. Zwijamy w roladę. Jeśli trzeba, spinamy wykałaczkami albo obwiązujemy nicią, ale jeżeli ładnie rozbiliśmy na początku, to się powinno trzymać.
4. Przekładamy do naczynia żaroodpornego (albo rękawa piekarskiego) i umieszczamy w piekarniku na godzinę w 160 stopniach. Na koniec rozcinamy rękaw albo zdejmujemy pokrywkę, nieco podnosimy temperaturę i pozwalamy się zarumienić.
5. Podajemy z grzybami marynowanymi albo czymś innym lekko kwaskowym.

Pasztet z królika



Jednym z symboli wielkanocnych jest zajączek, więc mu tym razem darujemy... Królik się nada, ale może być też kurczak. Nie traktujmy proszę pasztetu jako sposobu na utylizację resztek: jeśli się przyłożymy, otrzymamy wspaniałą, soczystą, bogatą w smak i zapach wędlinę.

1. Gotujemy duży gar wody. Do wrzątku wrzucamy dużo liści laurowych, ziela angielskiego i pieprzu ziarnistego. No i pokrojonego z grubsza całego królika. Potrzebować też będziemy ok. 400 g. czegoś tłustego – najlepiej wieprzowego podgardla, ale może być i boczek. Dwie godzinki na małym ogniu...
2. W oddzielnym garnku gotujemy nieobraną marchewkę, pietruszkę, selera, pora i obraną cebulę.
3. Bułeczkę pszenną (może być, nawet lepiej, starawa...) zalewamy na pół godziny mlekiem.
4. Na patelni na dużej ilości masła przesmażamy 200 gramów wątróbki drobiowej.
5. Całe mięso i odciśnięta bułkę mielimy trzy razy na drobnych oczkach. Obrane warzywa raz. Do tego około sześciu jajek. Masło ze smażenia wątróbki oczywiście też.
6. Kwestia przypraw. Sól, pieprz, ziołowy i, zupełnie niezbędnie, gałka muszkatołowa w dużych ilościach. Pasztet zostawia mnóstwo miejsca na kreatywność. Czasem dodaję trochę posiekanych orzechów laskowych albo pistacjowych. Świetnie pasuje żurawina. I jeszcze jedna uwaga praktyka: surowa masa na pasztet wydaje się mniej słona, niż będzie po upieczeniu...
7. Przekładamy do keksówek, pieczemy w 180 stopniach tak długo, aż wciśnięty do środka patyczek wyjmiemy absolutnie suchy i czysty a wierzch będzie złoty.
8. Podajemy z sosem typu „tatarskiego": jogurt z łyżeczką majonezu i musztardy, kaparami, posiekanymi ogórkami kiszonymi, grzybkami marynowanymi, szczypiorem i kropelką soku cytrynowego.

ŻYCZENIA

Spokojnych i smacznych
Świąt Wielkanocnych

Z myślą o tradycji i domowym cieple przygotowaliśmy wyroby, które od lat trafiają na polskie stoły. To smak, który wielu z Państwa dobrze zna i do którego chętnie się wraca.

Wysokie
Wyroby swojskie

Szynki • Kiełbasy • Boczek • Biała kiełbasa
Wykonane z dbałością, według sprawdzonych receptur

Zakład Mięsny Wysokie
- tradycja, jakość i smak na świąteczny stół

SERDECZNIE ZAPRASZAMY DO NASZYCH SKLEPÓW:

Rogoźnica- Kolonia 17 A
Biała Podlaska
ul. Prosta 18, ul. Terebelska 64
Międzyrzec Podlaski
ul. Targowa 8
Radzyń Podlaski
ul. Ostrowiecka 18
Łuków
ul. Wyszyńskiego 14
Łosice
ul. Rynek 8
Siedlce
ul. Pułaskiego 47, ul. Rynkowa 12B, ul. Monte Cassino 47, ul. Kilińskiego 17, ul. Czerwonego Krzyża 14

Świąteczne smaki z masarni

SÓL•CZOSNEK•PIEPRZ
MASARNIA KRASEW

Tradycyjne wędliny, świeże mięsa i swojskie wyroby na świąteczny stół.
Naturalny smak i sprawdzona jakość.
Zamów już dziś i przygotuj wyjątkowe Święta!

Sól czosnek pieprz
533 609 234
Radzyń Podl. Dąbrowskiego 11
(przejście Ostrowiecka-Dąbrowskiego)
Dowozy +10 km
Łuków • Radzyń
Międzyrzec Podlaski

REG

eprasa.pl 9c90ae991c

Jajka z pastą serowo - boczkową



1. Jajka na twardo obieramy, kroimy na pół, łyżeczką wyjmujemy żółtka i nieco białka, żeby się więcej farszu zmieściło (a co!, stać nas!).
2. Tyle cieniutkich plasterków surowego wędzonego boczku, co połówek jajek, prażymy na suchej patelni „na krucho". Kruszymy je drobniutko.
3. W garnuszku z łyżką masła i dwiema łyżkami wody rozpuszczamy ostrożnie tyle plastrów, ile było jajek sera topionego.
4. Dodajemy żółtka i ucieramy na homogeniczną masę. Na koniec dodajemy boczek i, jeśli chcemy, łyżkę majonezu.
5. Przekładamy do foliowej torebki, w której ucinamy jeden z rogów. Posługując się taką tubką, faszerujemy jajka. Dekorujemy natką pietruszki.

Podpiwek



Przyznają Państwo sami, że uzupełnienie dopieszczonego, tradycyjnego stołu komercyjnymi, wściekle słodkimi napojami gazowanymi spowodowałoby pewien dysonans. Dlatego podpowiem, jak zrobić tradycyjny, rześki napój, mający za sobą tyle lat historii, co cała polska kuchnia, zwłaszcza chłopska.

1. Potrzebujemy: 170 gramów kawy zbożowej typu kujawianka, 8 gramów chmielu (można kupić w aptece!), 200 gramów miodu, 200 gramów cukru, 5 gramów kwasku cytrynowego, 20 rodzynek, 5 gramów drożdży piekarniczych oraz 10 litrów wody.
2. Wszystko - oprócz drożdży i rodzynek - mieszając, zagotowujemy. Odcedzamy przez sitko i tetrę.
3. Studzimy i kiedy ma ok. 20 stopni, dodajemy drożdże rozpuszczone w szklance wody.
4. Przelewamy do lekko zgniecionych półtoralitrowych plastikowych butelek, nalewając tylko do połowy. Do każdej butli wrzucamy też jedną albo dwie rodzynki.
5. Trzymamy dwa dni w ciepłym miejscu. Kiedy butelki napełnią się gazem (dlatego je gnietliśmy...), przestawiamy do chłodnej piwnicy. Otwieramy ostrożnie nad zlewem, delikatnie spuszczając gaz.
6. Podajemy schłodzone. Uwaga: napój zawiera ok. 0,5 proc. alkoholu, co powinni wziąć pod uwagę kierowcy.

Biała kiełbasa - palcówka



Surową, odparzoną kiełbasę można przygotować jakiś czas przed świętami, z powodzeniem można ją mrozić. Trochę roboty jest, ale warto.

1. Jelita wieprzowe gotowe do użytku można kupić w sklepie bez żadnego problemu. Opłukać zgodnie z instrukcją.
2. 2 kilogramy karkówki, kilo łopatki i kilo podgardla mielimy w maszynce, ja lubię, kiedy tłuste jest zmielone nieco grubiej.
3. Do masy dodajemy mnóstwo czosnku, pieprzu i trochę soli. Zostawiamy na noc.
4. W dwóch szklankach wody gotujemy liść laurowy i ziele, przyprawy usuwamy, wywar chłodzimy w zamrażalce.
5. Mięso wyrabiamy ręcznie, dodając po trochu zimnego płynu z aromatami, aż masa będzie jednorodna i bardzo kleista. Z pół godziny zejdzie.
6. Nabijamy kiszki. Można maszynką, za pomocą specjalnej tubki, a można - tak kiedyś czyniono - napchać, starannie układając, mięso palcem. Co 40-50 cm na kiszce robimy węzełek. Szybko dochodzi się do wprawy.
7. Uwaga: nie gotujemy! Parzymy! W żadnym razie temperatura wody nie powinna przekroczyć 85C. Tak z godzinkę. Do garnka można wrzucić pokrojoną cebulę albo kilka ząbków czosnku.
8. Możemy też upiec w piekarniku - ok. 90 stopni, dopiero na sam koniec, dla koloru trochę więcej od góry.
9. Podajemy albo w żurku, albo z chrzanem (takim własnoręcznie utartym, porządnym, po którym silny facet płacze, a słaby woła o lekarza!). A najlepiej tak i tak.

ŻYCZENIA

100 lat
SPÓŁDZIELNIA MLECZARSKA
RYKI
OD 1926

Wielkanoc z SERcem i Tradycją

Życzymy, aby świąteczne śniadania były czasem bliskości, radości i wspólnego celebrowania. Niech na Waszych stołach królują tradycyjne smaki – **wśród nich nasze Ryckie sery!**
Wesołego Alleluja!

Rada Nadzorcza, Zarząd i Pracownicy Spółdzielni Mleczarskiej Ryki



REG

eprasa.pl 9c90ae991c

Baleron białoruski

Ani to baleron, ani białoruski. Ale z doświadczenia wiem, że należy do ulubionych wędlin niewymagających wędzenia.



1. Najlepiej od Wiejskiej Baby kupujemy dużego kurczaka. Sklepowe tylko te droższe.
2. Ostrożnie, nacinając na brzuchu, poczynając od piersi, zdejmujemy paluchami skórę. Staramy się jej zbytnio nie uszkodzić. Przy nogach i skrzydełkach końcówki można śmiało odciąć. To naprawdę nie jest trudne. Skórę od środka lekko prószymy solą i słodką papryką i odkładamy do lodówki.
3. Ostrym nożem oddzielamy mięso od kości, kroimy w centymetrową kostkę. Przyprawiamy solą, pieprzem, czosnkiem oraz dużą ilością natki i koperku. Wyrabiamy ręcznie na masę, odstawiamy na noc.
4. Rano jeszcze raz mieszamy i wypełniamy farszem skórę. Musimy uformować jak najbardziej szczelny, zwarty rulon. Końcówki skóry zawijamy do środka, żeby wszystko zamknąć.
5. Taki pięknie pachnący ładunek owijamy kilkukrotnie, bardzo szczelnie i ciasno, przeźroczystą folią spożywczą oraz owijamy sznurkiem (jak baleron właśnie...), żeby nic się nie poluzowało.
6. Pakunek wkładamy do zimnej wody i bardzo powoli podgrzewamy. Woda nie może się gotować, najlepiej jeśli potrzymamy nasz baleron 4 godziny w 70-80 stopniach C. Po wyłączeniu ognia pozwalamy ostygnąć.
7. Na noc przekładamy nierozpakowane z folii mięso do ciasnej formy albo przykrywamy czymś ciężkim i odstawiamy w zimne. Podajemy z chrzanem i małymi ogóreczkami.

Pascha monasterska



Cud kulinarny zaczerpnięty z tradycji wielkanocnej kuchni wschodniej (u prawosławnych Pascha w tym roku tydzień później!). Mistrzynie robią go od początku, szykując samodzielnie też twaróg, ale i w naszej wersji „na skróty" to dalej najlepszy sernik świata. Raz zrobicie, będziecie robić co roku.

1. Kostkę masła ucieramy na biały puch z połową szklanki cukru pudru i jednym cukrem wanilinowym. Można malakserem.
2. Dodajemy stopniowo, cały czas ucierając, 5 żółtek.
3. Dodajemy teraz kg trzykrotnie zmielonego, najlepszego, jaki udało się Wam dostać, tłustego twarogu.
4. Jeżeli masa jest zbyt sucha, dodajemy kilka łyżek gęstej, kwaśnej (tak!) śmietany.
5. Można dodać w tym miejscu jakieś dodatki: skórki kandyzowane, orzechy, rodzynki, ja jednak wolę pozwolić przemówić dobroci samego sera.
6. Na wschodzie mają specjalne formy, które pozwalają formować piękne, smukłe kształty, ale my posłużmy się prozaicznym durszlakiem. Wykładamy go pieluchą tetrową, wykładamy naszą masę, przyciskamy talerzykiem i czymś ciężkim. Układamy nad miską i wstawiamy do lodówki na całą noc, żeby oddał wilgoć.
7. Rano wykładamy na talerz przyozdabiamy i podajemy po kawie.

I jeszcze na koniec przypomnę Wam, że w kuchni, zwłaszcza świątecznej, trzeba pamiętać o podrobach. Że najważniejsze jest serce. Najlepsze życzenia z okazji Zmartwychwstania Pańskiego!

Zbigniew Smółko

Mazurek. Obowiązkowo

W zasadzie przepis mógłby być najprostszy na świecie: zagnieć piorunem ciasto z masła, mąki i cukru pudru, upiecz, a potem elegancko posmaruj czymś wściekle słodkim... No dobrze, dobrze, już daję proporcje.



1. Szykujemy 260 gramów mąki pszennej, 250 gramów zimnego masła, 60 gramów cukru pudru, jedno żółtko i łyżkę kwaśnej śmietany.
2. Masło pokroić w kostkę i posiekać w misce nożem razem z cukrem pudrem. Można też rozdrobić je krótko w malakserze. Dodać mąkę oraz 4-5 łyżek zimnej wody, szybko (to ważne!!!!) zagnieść kruche ciasto, uformować kulę i schłodzić w lodówce przez ok. godzinę.
3. Blaszkę wykładamy papierem do pieczenia, można z pewnym zapasem, żeby potem łatwo było wyjąć. Rozkładamy ciasto na grubość palca.
4. Pieczemy w 180 stopniach przez 15-20 min na złoty kolor. Wyciągnąć i wystudzić.
5. Udekorować wedle woli i talentu - kajmakiem, roztopioną czekoladą, kremem pistacjowym, orzechami, dżemem, kandyzowanymi owocami, lukrem... Niech żyje wyobraźnia!

Od kiedy już można?

W Wielki Piątek obowiązuje post bezwzględny. Dobry dla duszy, a i dla ciała nie zaszkodzi. Ale co z Sobotą? Są trzy szkoły. Pierwsza pozwala jeść „poświęcone", czyli po powrocie ze święcenia pokarmów. Druga (ponoć najpoprawniejsza) pozwala kończyć post po tym, jak w kościele w czasie wieczornej liturgii zagrają dzwony i dzwonki. Trzecia zaś - każe czekać aż do niedzielnego śniadania. A jak jest u Państwa?

Ż Y C Z E N I A

MLECZARNIA MICHÓW

Pełnych spokoju i radości Świąt Wielkanocnych,
dobrego wypoczynku w rodzinnym gronie
oraz optymizmu, energii i nadziei
na lepszą przyszłość życzy:

Zarząd,
Rada Nadzorcza,
Pracownicy
Spółdzielni Mleczarskiej „Michowianka"



REG

eprasa.pl 9c90ae991c

PONIEDZIAŁEK 6 Kwietnia

TVP 1

7.00 Msza św. w Krakowie Łagiewnikach **7.55** Balans bieli **8.30** Zagadkowy świat królików – film dok. **9.30** ★★★★ Rozważna i romantyczna – dramat obyczaj. USA/W. Bryt. 1995 **11.55** Między ziemią a niebem **12.00** Regina Coeli **12.15** Między ziemią a niebem **12.40** ChwałaMU. Zmartwychwstał Pan! **13.20** ★★★★ Lalka – dramat obyczaj. Polska 1968, reż. Wojciech Jerzy Has

16.05 Dziedzictwo (881) – serial obyczaj. Turcja
17.00 Teleexpress
17.35 Rolnik szuka żony – reality show
18.40 Jaka to melodia?
19.30 19.30
19.55 Pytanie dnia
20.25 Wojna zastępcza (6): Bałkany – serial sensacyjny Polska 2026
21.25 Sanatorium miłości – reality show
22.15 „Sanatorium miłości" – kulisy programu
22.20 Życie po „Sanatorium miłości" – cykl reportaży
22.50 Pierwsza klasa ★★★ – komedia USA 2024 Reż. Carlson Young, wyk. Camila Mendes, Archie Renaux, Lena Olin
0.40 Casino Royale – film sensa- ★★★★ cyjny W. Bryt./USA 2006 Reż. Martin Campbell, wyk. Daniel Craig, Eva Green, Mads Mikkelsen
3.05 Znachor ★★★★ – melodramat Polska 1981 Reż. Jerzy Hoffman, wyk. Jerzy Bińczycki, Anna Dymna, Tomasz Stockinger

TVP 2

5.45 ★★★★ Dziesięcioro przykazań (2) – film przygodowy USA 1956 **7.30** Pytanie na śniadanie – magazyn **11.30** Rodzinka.pl (299) **12.05** ★★ Allan Quatermain i zaginione miasto złota – film przygodowy Izrael/USA 1986, reż. Gary Nelson, wyk. Richard Chamberlain, Sharon Stone, James Earl Jones **13.45** Przepis dnia **14.00** Familiada – teleturniej **14.35** Koło fortuny – teleturniej

15.10 Film dokumentalny
16.10 Miś – komedia Polska 1980 ★★★★ Reż. Stanisław Bareja, wyk. Stanisław Tym, Barbara Burska, Christine Paul-Podlasky
18.15 Va banque – teleturniej
18.50 Jeden z dziesięciu
19.25 Barwy szczęścia (3351, 3352-opis) – serial Polska Poszukiwania mieszkania wywołują konflikt między Agatą a Ignacym, gdyż Pyrka odrzuca oferty. Natalia wspiera Dominikę obietnicą apelacji w sprawie Soni. U Zwoleńskiej dochodzi do spięcia – Rawiczowa naraża się synowej.
20.40 Krzysztof Krawczyk – całe moje życie – film dokumentalny Polska 2020,
22.30 Planeta singli ★★★ – komedia romantyczna Polska 2016 Reż. Mitja Okorn, wyk. Maciej Stuhr, Agnieszka Więdłocha, Piotr Głowacki
0.55 Miłość jak miód ★★★ – komedia Polska 2024
2.45 Dla niej wszystko ★★★ – film sensacyjny USA/Francja 2010

Polsat

5.25 Telezakupy TV Okazje – program promocyjno-reklamowy **6.00** Nowy dzień – magazyn informacyjno-publicystyczny **9.05** Epoka lodowcowa: Wielkanocne niespodzianki – film animowany USA/W. Bryt. 2016 **9.35** Ratatuj – film animowany USA 2007 **11.50** Kraina lodu – film animowany USA/Norwegia 2013 **14.05** Vaiana: Skarb oceanu – film animowany USA 2016

16.35 Zwierzogród – film anim. USA 2016 Reż. Byron Howard, Rich Moore, Jared Bush, dub. Julia Kamińska, Paweł Domagała, Wiktor Zborowski
18.50 Wydarzenia
19.30 Milionerzy – teleturniej
20.35 W głowie się nie mieści 2 – film anim. USA 2024
22.45 Transporter II ★★★ – film sensacyjny USA/Francja/Niemcy 2005 Reż. Louis Leterrier, wyk. Jason Statham, François Berléand, Alessandro Gassman Były agent służb specjalnych zostaje szoferem bogatej rodziny. Kiedy 6-letni syn pracodawców zostaje porwany, Frank postanawia go odnaleźć. A porywacze chcą uwolnić śmiercionośny wirus.
0.35 Terrorysta ★★★ – film sens. W. Bryt. 2012 Reż. Hadi Hajaig, wyk. Sean Bean, Charlotte Rampling, Abhin Galeya
3.00 Nasz nowy dom
4.10 Kabaretowa Ekstraklasa
4.40 Disco gramy!

TVN

5.40 Uwaga! **5.55** Ukryta prawda (1599) **6.50** Kuchenne rewolucje: Żnin, bar „Chicken Go" – reality show **7.45** Dzień Dobry TVN – program informacyjno-publicystyczny **11.15** Autentyczni – talk show Polska 2026 **12.00** Film o pszczołach – film anim. USA/Kanada 2007 **14.05** ★★★★ Książę w Nowym Jorku – komedia USA 1988, reż. John Landis, wyk. Eddie Murphy, Arsenio Hall

16.35 Nic na siłę ★★ – komedia romantyczna Polska 2024 Reż. Bartosz Prokopowicz, wyk. Anna Szymańczyk, Anna Seniuk, Mateusz Janicki
19.00 Fakty
19.45 Hrabia Monte Christo ★★★★ – film przygodowy Francja/Belgia 2024 Reż. Matthieu Delaporte, Alexandre de La Patellière, wyk. Pierre Niney, Bastien Bouillon, Anaïs Demoustier
23.30 W starym, dobrym stylu ★★★ – komedia kryminalna USA 2017 Reż. Zach Braff, wyk. Morgan Freeman, Michael Caine, Alan Arkin
1.40 Top Gun ★★★ – film sensacyjny USA 1986 Reż. Tony Scott, wyk. Tom Cruise, Kelly McGillis, Val Kilmer
3.30 Uwaga! – magazyn
3.50 CSI: Kryminalne zagadki Las Vegas (10): Ucieczka w śmierć
4.45 Jak to jest zrobione? – serial dok. Kanada 2013

TVN 7

9.15 Ukryta prawda (1268, 1161-1163) **13.15** Magda gotuje Internet (4) **13.50** ★★★ Za duży na bajki – komedia Polska 2022 **16.00** ★★★ Podróż na tajemniczą wyspę – film przygod. USA 2012 **18.05** Shrek Trzeci – film anim. USA 2007 **20.00** Hotel Paradise (21) **21.00** Zołza (1-3) – miniserial Polska 2023 **23.40** ★★ Śmiertelna głębia – thriller USA/W. Bryt./RPA/Niemcy/Fr. 2012, reż. John Stockwell, wyk. Halle Berry **2.05** Skok na głęboką wodę (5) **2.55** Mówię Wam (8) **3.50** Fachowcy (5) **4.25** Dorota was urządzi (5)

TVP Kultura

9.35 Chłopi (4) **10.45** ★★★★ Pół żartem, pół serio – komedia USA 1959 **12.55** Fanny: też Mendelssohn **14.45** ★★★★ Billy Elliot – komediodr. W. Bryt./Fr. 2000 **16.45** Chłopi (5) **17.50** Tygodnik kulturalny **18.45** Przegląd Piosenki Aktorskiej 2026 **20.00** ★★★ Żyj i pozwól umrzeć – film sens. W. Bryt. 1973 **22.10** Porozmawiajmy szczerze **22.50** ★★★ Gwiazda Południa – film przyg. Fr./W. Bryt. 1969 **0.45** Dzień z życia artysty **1.25** ★★★ Nauczyciel – komedia Fr. 2017

TVP Sport

9.20 ZIO 2026: Podsumowanie występu Polaków **10.15** Sportowe historie **10.35** Magazyn Betclic 2. Ligi **11.25** **(L)** Piłka nożna: Wisła Kraków – Górnik Łęczna **13.55** **(L)** Żużel: Finał Turnieju o Złoty Kask w Opolu **17.25** **(L)** Piłka nożna: Pogoń Szczecin – Legia Warszawa **19.55** **(L)** Hokej na lodzie: TAURON Hokej Liga: Finał – 3. mecz **22.20** Gol **23.40** Sportowy wieczór **0.05** Piłka nożna: Liga hiszpańska kobiet: FC Barcelona Femení – FC Badalona Women **2.10** Żużel: Turniej w Opolu

TV 4

7.10 Hop – film anim. USA/Jap./W. Bryt./Kan. 2011 **9.05** ★★★ Goście, goście 2 – komedia Fr. 1998 **11.40** ★★★ Ben Hur – film przygod. USA 2016 **14.20** ★★★ Wodny świat – film sf USA 1995 **17.15** ★★★ Goście w Ameryce – komedia Fr./USA 2001 **19.00** Policjantki i policjanci (1396) **20.00** Uroczysko (229) **20.30** Sprawiedliwi – wydział kryminalny (1008) **21.30** Sprawiedliwi. Trójmiasto (125) – serial krym. **22.40** ★★★ Hansel i Gretel: Łowcy czarownic – film akcji USA/Niemcy 2013 **0.25** Love Island. Wyspa miłości (15)

TV Trwam

12.00 Regina Coeli z Ojcem Świętym Leonem XIV **12.20** Ludzki święty. Św. Alfons Liguori **13.15** Z niebem w sercu **14.15** ★★★★ Najświętsze Serce – dr. Hiszp. 2020 **16.10** Sanktuaria polskie **16.30** Porady medyczne bonifratrów **17.00** Świadkowie **17.30** Moja parafia **18.15** Rozmowy niedokończone **19.30** Poznajemy Polskę **19.45** Modlitwa z telefonicznym udziałem dzieci **20.20** Różaniec **21.00** Apel Jasnogórski **21.40** ★★★ Nędzarz i Madame – film biograf. Polska 2022

TV Puls

9.20 ★★★ Niebo istnieje... naprawdę – dr. USA 2014 **11.15** ★★★ Emma i czarny jaguar – kom. Fr./Kan./Wł. 2024 **13.35** ★★★ Zakonnica w przebraniu – komedia USA 1992 **15.35** ★★★★ Mój pies Artur – film przyg. USA/Kan. 2024 **17.40** ★★ Asterix na olimpiadzie – komedia Fr./Niemcy/Hiszp./Wł./Belg. 2008 **20.00** ★★★ Wybuchowa para – komedia USA 2010 **22.10** ★★★ Osaczeni – film sens. USA/W. Bryt./Niemcy 1999 **0.20** ★★ W odwecie za śmierć – thriller USA 2010

★★★★★ koniecznie ★★★★ zdecydowanie tak ★★★ możesz ★★ nie musisz ★ zdecydowanie nie **(L)** na żywo

DVB T stacje dostępne w naziemnej telewizji cyfrowej

WTOREK 7 Kwietnia

TVP 1

7.00 Msza święta na Jasnej Górze **7.30** Kościół z bliska **8.00** Serwis Info **8.30** Zaraz wracam (103) **9.05** Ranczo (127): Dominator **10.05** Komisarz Alex (6): Morderstwo doskonałe **11.05** Ojciec Mateusz (111): Festyn **12.00** Serwis Info **12.10** Agrobiznes **12.40** Rok w ogrodzie extra **12.55** Przerażająca tajemnica kwiatów – film dokumentalny Francja 2022 **14.00** Złoty chłopak (263)

15.00 Serwis Info – magazyn
15.15 Reporterzy – magazyn
15.35 Gra słów. Krzyżówka – teleturniej
16.05 Dziedzictwo (882)
17.00 Teleexpress
17.25 Jaka to melodia?
17.55 Klan (4689) – telenowela Polska
18.20 Zaraz wracam (104) – serial obyczaj. Polska
18.55 Akacjowa 38 (841) – serial obyczaj. Hiszpania
19.30 19.30
19.55 Pytanie dnia
20.30 Studio Ligi Mistrzów UEFA – magazyn
20.55 (L) Piłka nożna: Liga Mistrzów UEFA: Ćwierćfinał – 1. mecz: Real Madryt – Bayern Monachium
23.20 Sabrina – komedia ★★★★ romantyczna USA 1954 Reż. Billy Wilder, wyk. Audrey Hepburn, Humphrey Bogart, William Holden
1.25 Quantum of Solace ★★★★ – film sensacyjny W. Bryt./USA 2008
3.20 To działa. Polskie innowacje bez granic – serial dok. Polska 2025

TVP 2

5.30 M jak miłość (1729) **6.25** Przystań nad Biblią **6.55** Barwy szczęścia (3352) **7.30** Pytanie na śniadanie **11.40** Rosół polski **12.15** Którędy po sztukę **12.30** Program publicystyczny **12.40** Pesach – cztery kielichy wolności **13.15** Panna młoda (63) – serial obyczaj. Turcja 2024 **14.05** Va banque – teleturniej **14.35** Na sygnale (875): Tajemnice i niedopowiedzenia – serial obyczaj. Polska

15.05 La Promesa – pałac tajemnic (364) – telenowela Hiszpania
16.00 Koło fortuny – teleturniej
16.35 Familiada – teleturniej
17.20 Panna młoda (64) – serial obyczaj. Turcja
18.15 Va banque – teleturniej
18.50 Jeden z dziesięciu – teleturniej
19.25 Barwy szczęścia (3352, 3353) – serial Polska 2026
20.40 Kulisy „M jak miłość"
20.55 M jak miłość (1923) – serial Polska
21.55 Na sygnale (876) – serial obyczaj. Polska
22.25 Magazyn Ekspresu Reporterów – magazyn
23.25 Miś – komedia Polska 1980 ★★★★ Reż. Stanisław Bareja, wyk. Stanisław Tym, Barbara Burska, Christine Paul-Podlasky
1.30 Twoje, moje i nasze ★★ – komedia USA 2005 Reż. Raja Gosnell, wyk. Dennis Quaid
3.10 Kalifornia w ogniu – film dokument. USA 2024
4.35 Na dobre i na złe – serial obyczaj. Polska 2026

Polsat

5.25 Telezakupy TV Okazje – prog. reklamowy **6.00** Nowy dzień – magazyn **8.30** Malanowski i Partnerzy (218, 219): Romans w pracy / Seks w przerwie na lunch **9.30** Trudne sprawy (1024, 1025) – serial fabularno-dokum. Polska 2021 **11.35** Gliniarze (697-699) – serial fabularno-dokumentalny Polska 2022 **14.40** Dlaczego ja? (1541): Kierowca Marty – serial fab.-dok. Polska 2026

15.50 Wydarzenia
16.15 Pogoda
16.20 Interwencja – magazyn
16.30 Na ratunek 112 (1138): Zagubiony kupon – serial fabularno-dokumentalny Polska 2026
17.00 Gliniarze (1178) – serial fabul.-dok. Polska
18.00 Pierwsza miłość (4190) – serial Polska
18.50 Wydarzenia
19.20 Gość „Wydarzeń"
19.55 Milionerzy – teleturniej
20.30 Farma – reality show
21.30 Ninja vs Ninja – show
23.30 Obcy kontra Predator ★★ – film akcji Czechy/W. Bryt./Niemcy/Kanada/USA 2004 Reż. Paul W.S. Anderson, wyk. Sanaa Lathan, Raoul Bova, Lance Henriksen
1.50 Transporter II – ★★★ film sensacyjny USA/Francja/Niemcy 2005 Reż. Louis Leterrier, wyk. Jason Statham, François Berléand, Alessandro Gassman
3.50 Kabaretowa Ekstraklasa
4.40 Disco gramy!

TVN

5.10 Nauka jazdy **5.40** Uwaga! – magazyn **5.55** Ukryta prawda (1600) **6.50** Kuchenne rewolucje: Łódź – „Świńskie sprawki" **7.45** Dzień Dobry TVN – program informacyjno-publicystyczny **11.20** Doradca smaku **11.25** Kuchenne rewolucje: Bistro przy rondzie, Radzionków / Warszawa, Bistro 2020 **13.40** Ukryta prawda (1714, 1715) – serial fab.-dokumentalny Polska 2025

15.45 Młode gliny (37) – serial krym. Polska
16.50 Szpital św. Anny (101) – serial obyczaj. Polska
17.55 Detektywi (295)
19.00 Fakty
19.55 Uwaga! – magazyn
20.15 Na Wspólnej (4190) – serial Polska
20.50 The Floor – teleturniej
21.30 Skok na głęboką wodę – reality show
22.40 Kuba Wojewódzki – talk show
23.40 Superwizjer – magazyn
0.45 To ★★★★ – horror USA/Kanada 2017 Rez. Andy Muschietti, wyk. Bill Skarsgård, Jaeden Martell, Sophia Lillis W mieście Derry w stanie Maine zaczynają znikać dzieci. Sprawcą sadystycznych morderstw jest klaun Pennywise. By go pokonać, grupa dzieciaków musi stawić czoła swoim największym lękom.
3.25 Uwaga! – magazyn publicystyczny
3.40 The Traitors. Zdrajcy
4.55 Jak to jest zrobione? – serial dok. Kanada 2013

TVN 7

8.45 Ukryta prawda (1269, 1164, 1165) **11.55** W-11 Wydział Śledczy (897-899) **14.00** Detektywi (54) **15.00** Szpital św. Anny (92) **16.00** Sędzia Anna Maria Wesołowska (587) **17.00** Zapisane w gwiazdach (16) **18.00** Opowieści małżeńskie (1) **19.00** Ukryta prawda (1654) **20.00** Hotel Paradise (22) **21.00** ★★★★ Zabójcza broń – komedia sens. USA 1987, reż. Richard Donner, wyk. Mel Gibson **23.25** ★★ Smętarz dla zwierzaków. Początki – horror USA/Kan. 2023 **1.15** Hotel Paradise (21) **2.10** Żyjąc z potworem (1)

TVP Kultura

10.00 Chłopi (5) **11.05** ★★★★ Billy Elliot – komediodramat W. Bryt./Fr. 2000 **13.05** John Huston. Na własnych zasadach **14.10** ★★★ Pestka – melodramat Polska 1995 **15.55** ★★★★ Pograbek – dramat Polska 1992 **17.20** Chłopi (6) **18.25** Mody Polskie **19.05** Słońce i cień. Gustaw Holoubek **20.00** Teatr TV: Cztery pory roku – Polska 1998 **21.20** ★★★★ Mrożony peppermint – thriller Hiszp. 1967 **23.05** Bez stałego adresu – Bob Dylan **0.55** W poszukiwaniu dobrego filmu

TVP Sport

8.00 Magazyn Betclic 2. Ligi **8.50** Hokej na lodzie: TAURON Hokej Liga: Finał – 3. mecz **10.05** Piłka nożna: Pogoń Szczecin – Legia Warszawa **12.15** Gol **13.35** Piłka nożna kobiet: FC Barcelona Femení – FC Badalona Women **15.45** Piłka kobiet **16.40** Magazyn Betclic 1. Ligi **17.55** **(L)** Piłka nożna: Miedź Legnica – Polonia Bytom **20.30** **(L)** Hokej na lodzie: TAURON Hokej Liga: Finał – 4. mecz **23.00** Sportowy wieczór **23.25** Podsumowanie Pucharu Anglii **1.40** Podsumowanie STS Pucharu Polski

TV 4

6.00 Strażnik Teksasu (2, 3) **7.55** Bogaty dom – biedny dom **8.55** Policjantki i policjanci (378, 379) **10.55** Na ratunek 112 **11.55** Dlaczego ja? **12.55** Trudne sprawy **15.55** Łowcy skarbów. Kto da więcej **18.00** Policjantki i policjanci (1396, 1397) **20.00** Uroczysko (230) – serial krym. Polska **20.30** Sprawiedliwi – wydział kryminalny (1009) – serial krym. Polska **21.30** Sprawiedliwi. Trójmiasto (126 **22.40** ★★ Gniew Caina – film sens. USA 2010 **0.20** Love Island. Wyspa miłości **1.25** Hardcorowy Lombard **2.30** Interwencja

TV Trwam

13.30 Msza święta z Jasnej Góry **14.30** Człowiek przebaczenia i pojednania ks. Michał Rapacz **15.00** Sarid **16.10** Jestem mamą **16.25** Przyroda w obiektywie **16.40** Zdrowie z Bożej apteki **17.00** Wierzę w Boga **17.30** Burza w okręgu krakowskim **18.15** Rozmowy niedokończone **19.30** Każdy maluch to potrafi **19.45** Modlitwa z telefonicznym udziałem dzieci **20.00** Informacje **20.20** Różaniec **21.00** Apel Jasnogórski **21.40** Polski punkt widzenia **22.00** Współpracownicy prawdy

TV Puls

6.00 Nash Bridges (108, 109) **8.00** Kobra – oddział specjalny (9, 10) **10.00** Triumf miłości (95, 96) **12.00** Nie igraj z aniołem (48) **13.00** Wspaniałe stulecie (73) **14.00** Przepis na zbrodnię (11) **15.00** Lombard. Życie pod zastaw (686) **16.00** Ranczo (118, 119) **18.00** Lombard. Życie pod zastaw (976, 977) **20.00** ★★ Cash Out – film sens. USA 2024 **21.55** ★★★★ Angielska robota – film sens. W. Bryt./USA 2008 **0.05** ★★★★ Bez przebaczenia – western **2.55** Dzielnica strachu (449)

★★★★★ koniecznie ★★★★ zdecydowanie tak ★★★ możesz ★★ nie musisz ★ zdecydowanie nie **(L)** na żywo

DVB T stacje dostępne w naziemnej telewizji cyfrowej

eprasa.pl 9c90ae991c

ŚRODA 8 Kwietnia

TVP 1

7.00 Msza święta na Jasnej Górze **7.30** Rodzina (nie od) święta **8.00** Serwis Info **8.35** Zaraz wracam (104) **9.10** Ranczo (128): Klauzula sumienia **10.10** Komisarz Alex (7): Śmiertelnie dobry plan **11.05** Ojciec Mateusz (112): Powrót po latach **12.00** Serwis Info **12.10** Agrobiznes **12.40** Prog. rolny **12.55** Relacja z Jutrzni Paschalnej w Kościele greckokatolickim **14.00** Złoty chłopak (264)

15.00 Serwis Info – magazyn
15.15 Reporterzy – magazyn
15.35 Gra słów. Krzyżówka – teleturniej
16.05 Dziedzictwo (883) – serial obyczaj. Turcja
17.00 Teleexpress
17.25 Jaka to melodia?
17.55 Klan (4690)
18.20 Zaraz wracam (105) – serial obyczaj. Polska
18.55 Akacjowa 38 (842) – serial obyczaj. Hiszpania
19.30 19.30
19.55 Pytanie dnia
20.30 Omnibus – szybcy i mądrzy – teleturniej
21.20 Pozdrowienia z Paryża ★★★ – film sensacyjny Francja/W. Bryt./USA 2009 Reż. Pierre Morel, wyk. John Travolta, Jonathan Rhys Meyers, Kasia Smutniak
23.05 Katyń – dramat wojenny ★★★★ Polska 2007 Reż. Andrzej Wajda, wyk. Artur Żmijewski, Andrzej Chyra, Maja Ostaszewska
1.15 Pierwsza klasa ★★★ – komedia USA 2024
3.10 Magazyn Ekspresu Reporterów

TVP 2

5.30 M jak miłość (1730) **6.25** Pożyteczni.pl **6.55** Barwy szczęścia (3353) **7.30** Pytanie na śniadanie – mag. informacyjny **11.40** Gwiazdorska kuchnia Ani **12.15** Rzecz Polska – cykl reportaży **12.30** Koło fortuny – teleturniej **13.15** Panna młoda (64) – serial obyczajowy Turcja 2024 **14.05** Va banque – teleturniej **14.35** Na sygnale (876): Ktokolwiek widział... – serial obyczaj. Polska

15.05 La Promesa – pałac tajemnic (365) – telenowela Hiszpania
16.00 Koło fortuny – teleturniej
16.35 Familiada – teleturniej
17.20 Panna młoda (65) Po udanej operacji Cemila Hancer z radości rzuca się Cihanowi na szyję. Sinem cierpi przez nieobecność Mine w domu. Yonca odwiedza Beyzę, by się z nią pogodzić. Cihan i Hancer idą coś zjeść w lokalu znajomych Cihana.
18.15 Va banque – teleturniej
18.50 Jeden z dziesięciu
19.25 Barwy szczęścia (3353, 3354) – serial Polska
20.40 Przepis dnia – magazyn
20.55 Na dobre i na złe (988) – serial obyczaj. Polska
21.55 Na sygnale (877, 878): Rób, co chcę / Bracie, co z tobą? – serial obyczaj. Polska 2026
22.55 Peaky Blinders (36) – serial gangsterski W. Bryt. 2022
0.30 Planeta singli – komedia ★★★ romantyczna Polska 2016
2.45 Mistrzynie – film dokumentalny Polska 2025

Polsat

5.25 Telezakupy TV Okazje – program reklamowy **6.00** Nowy dzień – magazyn informacyjny **8.30** Malanowski i Partnerzy (220, 221): Haracz / Feralny artykuł – serial fab.-dokumentalny Polska 2010 **9.30** Trudne sprawy (1026, 1027) – serial fab.-dok. **11.35** Gliniarze (700-702) – serial fab.-dok.**14.40** Dlaczego ja? (1542): Beznadziejnie zakochany – serial fab.-dok. Polska

15.50 Wydarzenia
16.15 Pogoda
16.20 Interwencja – magazyn
16.30 Na ratunek 112 (1139): Nieważne małżeństwo – serial fab.-dok. Polska 2026
17.00 Gliniarze (1179) – serial fabularno-dokumentalny Polska 2026
18.00 Pierwsza miłość (4191) – serial Polska 2026
18.50 Wydarzenia
19.15 Gość „Wydarzeń”
19.55 Milionerzy – teleturniej
20.30 Farma – reality show
22.45 Stuber ★★★ – komedia sens. USA 2019 Reż. Michael Dowse, wyk. Dave Bautista, Kumail Nanjiani, Mira Sorvino Stróż prawa, chwilowo niepełnosprawny z powodu operacji oka, zmusza kierowcę Ubera do pomocy w schwytaniu gangstera, który odpowiada za śmierć partnerki policjanta.
0.30 Chiński zodiak ★★★ – komedia sensacyjna Hongkong/Chiny 2012
2.55 Nasz nowy dom
4.15 Kabaretowa Ekstraklasa

TVN

5.20 Nauka jazdy **5.40** Uwaga! **5.55** Ukryta prawda **6.50** Kuchenne rewolucje: Myszęcin – „Gościniec” – reality show **7.45** Dzień Dobry TVN – magazyn informacyjno-publicystyczny **11.20** Doradca smaku **11.25** Kuchenne rewolucje: „Figa z makiem”, Kołobrzeg / Restauracja-pizzeria „Irlandia”, Czechowice-Dziedzice **13.40** Ukryta prawda (1716, 1717) – serial fab.-dok. Polska

15.45 Młode gliny (38) – serial krym. Polska
16.50 Szpital św. Anny (102) – serial obyczaj. Polska
17.55 Detektywi (296)
19.00 Fakty
19.55 Uwaga! – magazyn
20.15 Na Wspólnej (4191) – serial Polska 2026
20.50 The Floor – teleturniej
21.30 Królowa przetrwania – reality show, wyk. Aneta Kurp, Josephine Kwaśniewska, Ewelina Kubiak
22.55 Banksterzy – dramat ★★★ kryminalny Polska 2020 Reż. Marcin Ziębiński, wyk. Antoni Królikowski, Magdalena Lamparska, Katarzyna Zawadzka
1.00 Uwierz w ducha ★★★★ – melodramat USA 1990 Reż. Jerry Zucker, wyk. Patrick Swayze, Demi Moore, Whoopi Goldberg
3.10 Szpital św. Anny (64) – serial obyczaj. Polska
4.00 Uwaga! – magazyn publicystyczny
4.15 Perła Kataru – najbardziej luksusowa wyspa świata – serial dok. W. Bryt. 2022

TVN 7

8.45 Ukryta prawda (1270, 1166, 1167) **11.55** W-11 Wydział Śledczy (900-902) **14.00** Detektywi (55) **15.00** Szpital św. Anny (93) **16.00** Sędzia Anna Maria Wesołowska (588) **17.00** Zapisane w gwiazdach (17) **18.00** Opowieści małżeńskie (2) **19.00** Ukryta prawda (1464) **20.00** Hotel Paradise (23) **21.00** ★★★ Śmiertelna wyliczanka – thriller USA 2002, reż. Barbet Schroeder, wyk. Sandra Bullock **23.30** ★★★ San Andreas – film katastrof. USA/Australia 2015, reż. Brad Peyton, wyk. Dwayne Johnson **1.45** Hotel Paradise (22)

TVP Kultura

9.50 Chłopi (6) **11.00** ★★★ Pestka – melodramat Polska 1995 **12.40** ★★★★ Cyrograf dojrzałości – dramat Polska 1970 **13.45** Wspomnij mnie **14.50** ★★★★ Rewia Chaplina – komedia USA/W. Bryt. 1959 **16.55** Chłopi (7) **18.00** Dobre strony **18.30** Informacje kulturalne **18.50** Reżyserzy **19.40** WTEM **20.00** ★★★★ Kos – film hist. Polska/Szwecja/Niemcy 2023 **22.10** Przygody Sherlocka Holmesa (6) **23.20** Hala odlotów **0.20** Scena muzyczna **2.55** Bez stałego adresu – Bob Dylan

TVP Sport

9.30 TAURON Hokej Liga: Finał – 4. mecz **10.35** Pełnosprawni **11.05** Podsumowanie Pucharu Anglii: Ćwierćfinały **13.20** Magazyn Betclic 1. Ligi **14.40** Piłka nożna: Miedź Legnica – Polonia Bytom **16.50** Reportaż **17.20** Studio **17.55** **(L)** Piłka nożna: Zawisza Bydgoszcz – Górnik Zabrze **20.40** Piłka nożna: LM UEFA: Real Madryt – Bayern Monachium **22.45** Sportowy wieczór **23.10** Magazyn skrótów LM UEFA: Ćwierćfinały **0.40** Piłka nożna: Zawisza Bydgoszcz – Górnik Zabrze

TV 4

6.00 Strażnik Teksasu (4, 5) **7.55** Bogaty dom – biedny dom **8.55** Policjantki i policjanci (380, 381) **10.55** Na ratunek 112 **11.55** Dlaczego ja? **12.55** Trudne sprawy **15.55** Łowcy skarbów. Kto da więcej **18.00** Policjantki i policjanci (1397, 1398) **20.00** Uroczysko (231) **20.30** Sprawiedliwi – wydział kryminalny (1010) **21.30** Sprawiedliwi. Trójmiasto (127) **22.40** ★★ Sekcja 8 – film sens. USA 2022, reż. Christian Sesma **0.40** Interwencja **0.55** Love Island. Wyspa miłości **1.55** Hardcorowy Lombard **2.55** Śmierć na 1000 sposobów

TV Trwam

12.03 Informacje **12.20** Pakistan. Pogodzeni z losem **13.00** Słudzy Boga i człowieka. Aniołowie **13.30** Msza św. z Jasnej Góry **14.30** Jezu, Ty się tym zajmij **15.00** Wielkopolanie nad Wisłą **16.10** Na zdrowie **16.30** Promień z Fatimy **17.00** Po stronie prawdy **18.15** Rozmowy niedokończone **19.30** Bóg z nami **20.00** Informacje **20.20** Różaniec **21.00** Apel Jasnogórski **21.40** Polski punkt widzenia **22.00** Przetrwaliśmy **22.30** Tylko prawda was wyzwoli. Ks. Jerzy Popiełuszko **23.30** Republika Pawłowska

TV Puls

8.00 Kobra – oddział specjalny (10, 11) **10.00** Triumf miłości (97, 98) **12.00** Nie igraj z aniołem (49) **13.00** Wspaniałe stulecie (74) **14.00** Przepis na zbrodnię (12) **15.00** Lombard. Życie pod zastaw (688) **16.00** Ranczo (119, 120) **18.00** Lombard. Życie pod zastaw (977, 978) **20.00** ★★ Rytuał śmierci – thriller USA 2023 **21.55** ★★★ Droga do odkupienia – thriller USA/Niemcy/Szwajc. 2022 **0.10** ★★★ Dzień zagłady – film katastrof. USA 1998 **2.35** Dzielnica strachu (450)

★★★★★ koniecznie ★★★★ zdecydowanie tak ★★★ możesz ★★ nie musisz ★ zdecydowanie nie **(L)** na żywo

DVB T stacje dostępne w naziemnej telewizji cyfrowej

CZWARTEK 9 Kwietnia

TVP 1

7.00 Msza święta na Jasnej Górze **7.30** Pełnia wiary **8.00** Serwis Info **8.25** Zaraz wracam (105) **9.00** Ranczo (129): Ochotnicza straż kobiet **10.00** Komisarz Alex (8): Pierwsza nagroda **11.00** Ojciec Mateusz (113): Z miłości **12.00** Serwis Info **12.10** Agrobiznes, Agropogoda **12.40** To się opłaca **12.55** Supermoce fluorescencji – film dokumentalny Francja 2025 **14.00** Złoty chłopak (265)

15.00 Serwis Info – magazyn
15.15 Reporterzy – magazyn
15.35 Gra słów. Krzyżówka – teleturniej
16.05 Dziedzictwo (884) – serial obyczaj. Turcja
17.00 Teleexpress
17.25 Jaka to melodia?
17.55 Klan (4691)
18.20 Zaraz wracam (106) – serial obyczaj. Polska
18.55 Akacjowa 38 (843) – serial obyczaj. Hiszpania
19.30 19.30
19.55 Pytanie dnia
20.30 Omnibus – szybcy i mądrzy – teleturniej
21.20 Ojciec Mateusz (444) – serial krym. Polska
22.20 Sprawa dla reportera – cykl reportaży
23.20 Himalaista z przypadku – film dok. USA 2020, wyk. Jim Geiger, Liz Hawley, Ang Tshering Lama
0.35 Pozdrowienia z Paryża ★★★ – film sensacyjny Francja/W. Bryt./USA 2009
2.15 Sabrina – komedia ★★★★ romantyczna USA 1954 Reż. Billy Wilder
4.10 Sprawa dla reportera

TVP 2

5.30 M jak miłość (1731) **6.25** Operacja zdrowie – magazyn **6.55** Barwy szczęścia (3354) – serial Polska 2026 **7.30** Pytanie na śniadanie – magazyn informacyjny **11.40** Dzień z życia artysty **12.15** Którędy po sztukę – magazyn **12.30** Koło fortuny – teleturniej **13.15** Panna młoda (65) – serial obyczaj. Turcja 2024 **14.05** Va banque – teleturniej **14.35** Na sygnale (877): Rób, co chcę

15.05 La Promesa – pałac tajemnic (366) – telenowela Hiszpania
16.00 Koło fortuny – teleturniej
16.35 Familiada – teleturniej
17.20 Panna młoda (66) – serial obyczaj. Turcja
18.15 Va banque – teleturniej
18.50 Jeden z dziesięciu
19.25 Barwy szczęścia (3354, 3355) – serial Polska
20.40 Super Gary. Gotuj z Bosacką! – magazyn
21.15 Tak to leciało! – teleturniej
22.15 Niepewne sytuacje – program rozrywkowy
22.45 Syn (11, 12) – serial USA Reż. Kevin Dowling, wyk. Pierce Brosnan
0.25 Rodzinka.pl (310)
1.05 Asterix i Obelix: W służbie Jej Królewskiej Mości ★★★ – film przygodowy Francja/Węgry/Hiszpania/Włochy/Belgia/W. Bryt./Słowacja/Niemcy/Malta/Irlandia 2012
3.00 Lepsza połowa (32)
3.35 Akacjowa 38 – serial obyczaj. Hiszpania 2026
4.35 Na dobre i na złe – serial obyczaj. Polska 2026

Polsat

5.25 Telezakupy TV Okazje **6.00** Nowy dzień **8.25** Malanowski i Partnerzy (222, 223): Sekret ojca / Marzenia 16-latki – serial fabularno-dokumentalny Polska 2010 **9.30** Trudne sprawy (1028, 1029) – serial fabularno-dokumentalny Polska 2021 **11.35** Gliniarze (703-705) – serial fabularno-dokumentalny **14.40** Dlaczego ja? (1543): Niania – serial fabularno-dokumentalny Polska 2026

15.50 Wydarzenia
16.15 Pogoda
16.20 Interwencja – magazyn
16.30 Na ratunek 112 (1140) Inspektor sanitarny poznaje podczas kontroli Karolinę, z którą nawiązuje bliższą relację. Ich związek rozpada się, gdy ojciec dziewczyny przyznaje się do łamania prawa.
17.00 Gliniarze (1180)
18.00 Pierwsza miłość (4192) – serial Polska 2026
18.50 Wydarzenia
19.15 Gość „Wydarzeń”
19.55 Milionerzy – teleturniej
20.30 Farma – reality show
21.30 Nasz nowy dom
22.55 Projektantka ★★★★ – komediodramat Australia 2015 Reż. Jocelyn Moorhouse, wyk. Kate Winslet, Judy Davis, Liam Hemsworth
1.25 Sortownia (5) – serial krym. Polska 2023
2.30 Bejbi blues – dramat ★★★ obyczaj. Polska 2012 Reż. Katarzyna Rosłaniec, wyk. Magdalena Berus, Magdalena Boczarska, Jan Frycz
4.55 Disco gramy!

TVN

5.05 Jak to jest zrobione? **5.40** Uwaga! **5.55** Ukryta prawda (1602) **6.50** Kuchenne rewolucje: Kalinowiec – „Schabowy i spółka” **7.45** Dzień Dobry TVN – magazyn informacyjno-publicystyczny **11.20** Doradca smaku **11.25** Kuchenne rewolucje: Bistro „No i fajnie”, Zgierz / „Cafe Elegancko”, Szczecin – reality show **13.40** Ukryta prawda (1718, 1719) – serial fab.-dok. Polska 2025

15.45 Młode gliny (39) – serial krym. Polska
16.50 Szpital św. Anny (103) – serial obyczaj. Polska
17.55 Detektywi (297)
19.00 Fakty
19.30 On Air Music Awards: Prosto ze sceny
19.55 Uwaga! – magazyn
20.15 Na Wspólnej (4192) – serial Polska 2026
20.50 On Air Music Awards – transmisja
23.25 Barbie – komedia ★★★★ USA/W. Bryt. 2023 Reż. Greta Gerwig, wyk. Margot Robbie, Ryan Gosling, America Ferrera Świat Barbie zamieszkują różne wersje Barbie, Kenów i innych modeli. Kenowie spędzają dni na plaży, a Barbie wykonują prestiżowe zawody. Perspektywa życia zmienia się, kiedy Barbie przeżywa kryzys egzystencjalny.
1.40 Skok na głęboką wodę
2.45 Szpital św. Anny (65)
3.30 Uwaga! – magazyn
3.45 CSI: Kryminalne zagadki Las Vegas (11, 12): Miasto grzechu / Szybka piłka

TVN 7

8.45 Ukryta prawda (1271, 1168, 1169) **11.55** W-11 Wydział Śledczy (903-905) **14.00** Detektywi (56) **15.00** Szpital św. Anny (94) **16.00** Sędzia Anna Maria Wesołowska (589) **17.00** Zapisane w gwiazdach (18) **18.00** Opowieści małżeńskie (3) **19.00** Ukryta prawda (1465) **20.00** Hotel Paradise (24) **21.00** ★★★ Polowanie na druhny – komedia rom. USA 2005, reż. David Dobkin, wyk. Owen Wilson **23.35** ★★★ List w butelce – melodramat USA 1999, reż. Luis Mandoki, wyk. Kevin Costner, Robin Wright **2.15** Hotel Paradise (23)

TVP Kultura

11.50 ★★★★ Rewia Chaplina – komedia USA/W. Bryt. 1959 **14.00** Reżyserzy **14.55** ★★★★ Papusza – film biograf. Polska 2013 **17.15** Chłopi (8) **18.15** Abakanowicz w Paryżu **18.40** Którędy po sztukę **18.55** Gregory Peck – aktor dżentelmen **20.00** Hala odlotów **21.05** ★★★★★ Kanał – dramat wojenny Polska 1956 **22.50** Dzień, w którym umarła gwiazda rocka **23.20** Video Killed the Radio Star **23.50** ★★★★ Kos – film hist. Polska/Szwecja/Niemcy 2023, reż. Paweł Maślona

TVP Sport

11.35 ZIP 2026 **12.25** Żużel: Texom Mistrzostwa Polski Par Klubowych w Gdańsku **14.30** Mundial 2026: Legendy miejskie **15.05** Magazyn skrótów LM UEFA **16.35** Zawody siłaczy: LM Strongman RPA **17.35** Studio **18.25** **(L)** Piłka nożna: Raków Częstochowa – GKS Katowice **21.25** Ring TVP Sport **22.25** Boks: Jonny Mansour – Marco Antonio Rodríguez **23.00** Sportowy wieczór **23.30** Boks: Andres Cortes – Eridson Garcia **1.30** **(L)** NBA: New York Knicks – Boston Celtics

TV 4

6.00 Strażnik Teksasu (6, 7) **7.55** Bogaty dom – biedny dom **8.55** Policjantki i policjanci (382, 383) **10.55** Na ratunek 112 (1141, 440) **11.55** Dlaczego ja? (1545) **12.55** Trudne sprawy (1019-1021) **15.55** Łowcy skarbów. Kto da więcej **18.00** Policjantki i policjanci (1398, 1399 **20.00** Uroczysko (232) **20.30** Sprawiedliwi – wydział kryminalny (1011) **21.30** Sprawiedliwi. Trójmiasto (128) **22.40** ★★ Impas – film sens. USA 2021 **0.40** Interwencja **0.50** Love Island. Wyspa miłości (18) **1.55** Hardcorowy Lombard (133)

TV Trwam

12.20 Wykłady z kongresu **13.00** Bezpieczna Mama **13.30** Msza święta z Jasnej Góry **14.30** Dom Paderewskiego w ojczyźnie **15.00** Po stronie prawdy **16.10** Z wędką nad wodę w Polskę i świat **16.35** Sól Ziemi **17.15** Muzyczne chwile **17.30** Odpowiedzialni za Kościół **18.15** Rozmowy niedokończone **19.30** Każdy maluch to potrafi **19.45** Modlitwa z telefonicznym udziałem dzieci **20.00** Informacje **20.20** Różaniec **21.00** Apel Jasnogórski **21.40** Polski punkt widzenia **22.00** Głos serca (110)

TV Puls

6.00 Nash Bridges (110, 111) **8.00** Kobra – oddział specjalny (11, 12) **10.00** Triumf miłości (99, 100) **12.00** Nie igraj z aniołem (50) **13.00** Wspaniałe stulecie (75) **14.00** Przepis na zbrodnię (13) **15.00** Lombard. Życie pod zastaw (687) **16.00** Ranczo (120, 121) **18.00** Lombard. Życie pod zastaw (978, 979) **20.00** ★★★ Taxi 4 – komedia sens. Fr. 2007 **21.55** ★★ Taxi 5 – film sens. Fr. 2018 **23.55** ★★★ Turner i Hooch – komedia sens. USA 1989 **2.00** Dzielnica strachu (451) **2.55** Dyżur (16)

★★★★★ koniecznie ★★★★ zdecydowanie tak ★★★ możesz ★★ nie musisz ★ zdecydowanie nie **(L)** na żywo

DVB T stacje dostępne w naziemnej telewizji cyfrowej

eprasa.pl 9c90ae991c

Twoje ogłoszenie ukaże się na tym terenie



»Punkty ogłoszeń blisko Ciebie

POWIAT ŁUKOWSKI

Łuków

- Redakcja ul. Kwiatkowskiego 5
- Ubezpieczenia Jakar, Iwona Zaniewicz, ul. Staropijarska 2A
- Serwis komputerowy, os. Unitów Podlaskich 17 (piwnica sklepu Stokrotka)
- Ubezpieczenia Marek Małkiński, al. Tadeusza Kościuszki 29 A
- Punkt Kurierski PAKERSI ul. Browarna 35/1, Łuków

Wojcieszków

- Sklep Wielobranżowy i Kwiaty Iwona Burdach, Pl. Próchniewicza 5

Trzebieszów

- Sklep Agrotop Jerzy Płudowski, Trzebieszów Drugi 45

Serokomla

- Części Samochodowe Sławomir Sobiecki ul. Kleeberga 37

POWIAT RADZYŃSKI

Radzyń:

- Redakcja Plac Wolności 11
- Ubezpieczenia Krzysztof Hryciuk, ul. Dąbrowskiego 15
- Brylancik ul. Ostrowiecka 20
- Ubezpieczenia Pogoda ul. Ostrowiecka 17

Wohyń

- Kwiaciarnia Barbara Podgajna ul. Średnia 28

POWIAT PARCZEWSKI

Parczew

- Ubezpieczenia i Nieruchomości Edward Ochnik, ul. Nowa 8
- PH Ola Anna Abramiuk ul. Kolejowa 1

Milanów

- Lewiatan ul. Szkolna 20

Sosnowica

- Groszek Jarosław Mazurek ul. Wojska Polskiego 87

POWIAT LUBARTOWSKI

Lubartów

- Redakcja ul. Ks. Szulca 1
- Lombrard Karat ul. Lubelska 33

Kamionka

- Sklep Karolina ul. Lubartowska 12

Ostrów Lubelski

- Witex Witold Barszcz ul. Żabia 2

Ostrówek

- Sklep Korona, Ostrówk Kolonia 12

Kock

- Ubezpieczenia Tomasz Przeworski, ul. Piłsudskiego 17 (obok Stokrotki)
- Ubezpieczenia Tomasz Przeworski, ul. Kleeberga 10 (obok Biedronki)

Jeziorzany

- Dom Handlowy Anna Blicharz ul. Rynek 24

Michów

- Komis Bogusława Staniak ul. Rynek I 21

POWIAT ŁĘCZYŃSKI

ŁĘCZNA

- BIURO UBEZPIECZEŃ - ZOFIA OSAK, ul. Targowa 14

Cyców

- Ubezpieczenia Kamila Bednaruk-Sadlak, ul.Chełmska

POWIAT BIALSKI

Biała Podl.

- Punkt Opłat Mariusz Maksymiuk ul. Piłsudskiego 12

Międzyrzec

- Sklep papierniczo-zabawkowy Krzysztof Grzeszczyk ul. Targowa 6 (hala targowa)
- Ubezpieczenia JAKAR Tomasz Zaniewicz ul. Żelazna 4

POWIAT OPOLSKI

Opole Lubelskie

- MiR Ubezpieczenia ul. Lubelska 16/11 (obok PKO S.A.)
- RS Control Stacja Kontroli Pojazdów ul. Willowa 22 (obok mleczarni)

Poniatowa

- MiR Ubezpieczenia ul. 1 Maja 15/1 (obok policji)

POWIAT PUŁAWSKI

Kurów

- Biuro Ubezpieczeń Łukasz Piłat, ul. Głowackiego 1/18 (przy sklepie Dino)

POWIAT BIŁGORAJSKI

Biłgoraj

- "Pikul Media" Przemysław Pakuła, ul. Armii Kraków 84, 23-400 Biłgoraj

HOROSKOP

BARAN

W tym tygodniu koniecznie zagraj na loterii lub weź udział w jakimś konkursie. Szansa na wygraną jest znaczna. W pracy bez zmian. Pracujesz ponad siły, zwolnij tempo! Nic przez to nie stracisz. Zadbaj o uczucia. Za bardzo oddalacie się, za często przebywacie osobno.

BLIŹNIĘTA

Tydzień wydatków. Awaria w domu lub firmie sprawi, że nagle znajdziesz się pod kreską. W pracy monotonia. Ciągle to samo. Może warto pomyśleć o zmianie pracy ? Czas masz sprzyjający. Kłótnia z partnerem wisi w powietrzu.

LEW

Nie będziesz narzekać na finanse. Nie graj w kasynie, bo w tym temacie los ci nie będzie sprzyjał. W pracy daj z siebie wszystko. Awans i podwyżka szykują się na koniec tygodnia. Stagnacja w twoim związku zacznie się jeszcze bardziej pogłębiać.

WAGA

Możesz popuścić pasa i nie martwić się o brak gotówki. W pracy więcej obowiązków. Niewykluczone, że konieczne będzie dodatkowe szkolenie, może się nawet okazać, że trzeba będzie zabierać pracę do domu.

STRZELEC

Zaciśnij pasa, ogranicz wydatki. Jeżeli myślisz o własnej firmie, to wiedz, że obecny czas nie jest dla Ciebie korzystny, lepiej się nie napalać i poczekać do wiosny. To samo się tyczy zmiany pracy. W miłości sielanka. To może być naprawdę gorący tydzień.

WODNIK

Tydzień pełen niespodzianek w sferze finansowej. Warto zainwestować lub zagrać na loterii. W pracy wszystko będzie toczyło się normalnym torem. Nie spodziewaj się awansu ani podwyżki. Jeżeli szukasz pracy, to ten tydzień nie przyniesie rozwiązania.

BYK

Odkładasz, odkładasz i dalej mało kasy. Niby źle nie jest, ale dobrze też nie. Tydzień raczej stagnacyjny w tym temacie. W pracy bez zmian. Jesteś ulubieńcem szefa, ale nie spodziewaj się wyższego stanowiska ani podwyżki.

RAK

Pilnuj swojego portfela. Nie szalej, przecież wiesz, że kasy nie masz za wiele, a nie zapowiada się żaden zastrzyk gotówki. W pracy bez zmian. Bezrobotne Strzelce w najbliższym czasie nie trafią nic ciekawego. W tym tygodniu ukochany może cię zaskoczyć.

PANNA

Jeżeli myślisz o kredycie, to warto myśli zamienić w czyn, możesz dostać pożyczkę na atrakcyjnych warunkach. W pracy nerwowo. Kłótnia ze współpracownikiem może wyprowadzić cię z równowagi. Postępuj dyplomatycznie. W miłości szykuje się przełom.

SKORPION

Pomyślny tydzień w sferze finansowej. Możesz spodziewać się dodatkowych pieniędzy. W pracy zachowaj rozwagę. Awans i podwyżka zbliżają się dużymi krokami, ale uważaj, żeby wcześniej nie podpaść szefowi. W miłości miej oczy szeroko otwarte.

KOZIOROŻEC

W finansach rewelacji raczej nie będzie. Wystrzegaj się pożyczania w najbliższym czasie nawet małych sum. Uważaj na współpracowników, ktoś ci jest nieprzychylny i jest ryzyko, że może kopać pod tobą dołki. Tydzień zwiastuje pomyślność

RYBY

Uważaj na wydatki. Może się okazać, że pod koniec tygodnia w portfelu znajdziesz tylko powietrze. W pracy czeka Cię więcej obowiązków, więcej pracy, a mniej kasy...może warto pomyśleć o zmianach? Nie jest to dobry czas w sferze uczuć.

POGODA

(temperatura dzień/noc, zachmurzenie, prędkość i kierunek wiatru, ciśnienie)

WT	ŚR	CZW	PT	SOB	NIEDZ	PN
7 0	6 0	8 2	8 0	11 1	12 3	15 4
25 km/h	14 km/h	35 km/h	25 km/h	14 km/h	25 km/h	18 km/h
1013 hPa	1013 hPa	1009 hPa	1010 hPa	1012 hPa	1018 hPa	1018 hPa

WTOREK 31 MARCA — godz. 05:05 — godz. 18:02

PONIEDZIAŁEK 6 KWIETNIA — godz. 4:51 — godz. 18:13

REG

» JAK NADAĆ OGŁOSZENIE

1 Na kuponie
Kupon należy dostarczyć do redakcji lub punktu przyjmowania ogłoszeń.

2 W punkcie nadawania ogłoszeń
Koszt jednorazowej publikacji ogłoszenia wynosi **10 zł,** w przypadku usług **15 zł.**

3 SMS
Wyślij sms na numer 79567
w treści wpisz: WL. oraz treść ogłoszenia.
Koszt smsa to 11,07 zł (z Vat)
Przykład: wl.sprzedam audi A4, 96 r., benzyna, gaz
UWAGA: używanie polskich znaków np, ą, ż, ó powoduje skrócenie liczby znaków w smsie (zależne od operatora sieci)

KUPON NA OGŁOSZENIA BEZPŁATNE

(ważny do 13 . 04. 2026 r.)

Dotyczy sprzadaży jednej rzeczy do 1000 zł lub oddania za darmo

kategoria: ..... treść: .....

.....

.....

Cena ..... miejscowość ..... tel.: .....

Warunkiem publikacji ogłoszenia jest czytelne wypełnienie wszystkich rubryk

eprasa.pl 9c90ae991c

NIERUCHOMOŚCI

SPRZEDAM DOM

SPRZEDAM dom drewniany o pow. ok. 90 m2 w stanie dobrym do niewielkiego remontu na działce 24 ary. Cichostów Kolonia 45. Cena do uzgodnienia Tel. 692 171 673

SPRZEDAM DOM BLIŹNIAK PLUS WARSZTAT SAMOCHODOWY ŁUKÓW UL. ŁAPIGUZ Tel. 511 925 566

SPRZEDAM dom drewniany oszalowany 9x5m okolice Parczewa cena 15 tys zł Tel. 45 248 46 89

SPRZEDAM dom do przewozu i deski dębowe 1,2 2 cale Tel. 690 662 399

SPRZEDAM MIESZKANIE

SPRZEDAM 3pokojowe mieszkanie 63m2 na 3 piętrze, przy ul. 3 maja 51 Cena do uzgodnienia Tel. 660 108 546

SPRZEDAM lub wynajmę mieszkanie 50 m2, Biłgoraj os. Ogrody. II p, 2 pokoje, osobna kuchnia, parking po obu stronach bloku, długi balkon, pełna własność Tel. 609 304 827

SPRZEDAM DZIAŁKĘ, POLE, GOSPODARSTWO

SPRZEDAM działkę pod budowę 24 ary, blisko drogi, uzbrojona Cichostów 45 Tel. 692 171 673

SPRZEDAM działkę budowlaną, uzbrojoną, 18 arów, cena 145 tys. do uzg. w Woli Sernickiej. Tel. 81 743 52 30 kom. 500 697 320

SPRZEDAM działkę budowlaną w Jasionce 12ary,działka jest położona przy drodze cena 75tys zł Tel. 514 504 783

SPRZEDAM działkę rolno-budowlana o pow 30ar blisko rzeka i las-okolice Kocka-wiecej informacji pod nr tel Tel. 667799205

DZIAŁKA budowlana Szczekarków, gm. Lubartów. 1700m2. Tel. 789 244 885

SPRZEDAM 2 działki budowlane po 30 arów przy lesie w miejscowości Glinny Stok cena do uzgodnienia Tel. 606 978 978

DZIAŁKA budowlana 1030m2. Szczekarków, gm. Lubartów. Tel. 789 244 885

SPRZEDAM DZIAŁKI BUDOWLANE RZECZYCA Tel. 506 832 111

SPRZEDAM działki budowlane w lesie w k/ Sosnowiczy Tel. 45 248 46 89

GOSPODARSTWO rolne w msc Białka. 2,7 ha ziemia orna, 42 ary siedlisko z domem drewnianym, stodołą i oborą murowaną, 2 łąki ok. 3 ha pod Siedlanowem, las olchowo - brzozowy 72,5 ara Tel. 602 773 637

MAM DO WYNAJĘCIA, WYDZIERŻAWIENIA

WYNAJMĘ mieszkanie ponad 40 m kwadratowych dla osób pracujących lub uczących się (dla max 2 osób). Kaucja. Blisko dworca. Tel. 500 359 031

WYNAJMĘ powierzchnię pod magazyn lub pod działalność gospodarczą w Biłgoraju ok 300 metrów kwadratowych. Dobra cena, dobra lokalizacja, blisko dworca. Pomieszczenia ogrzewane. Tel. 500 359 031

WYNAJMĘ powierzchnię pod działalność biurową w Biłgoraju ok 40 m kwadratowych. Dobra cena. Niedaleka odległość od dworca. Tel. 500 359 031

WYNAJMĘ salę szkoleniową kompletnie wyposażoną w dobrej cenie (monitor interaktywny, stoliki, krzesła, warnik, czajnik, serwis kawowy itp.) Tel. 500 359 031

WYNAJMĘ lokal usługowo - handlowy o powierzchni 40 m2, stan idealny, dostępny od zaraz. Róg ul. Zabielskiej - Wyszyńskiego Radzyń Podlaski. więcej informacji pod Tel. 601 194 394

WYNAJMĘ dom murowany, 2 pokoje, kuchnia, łazienka, garaż. Preferuję wynajem osobom starszym. Okolice Radzynia. Tel. 57 298 12 68

KUPIĘ

KUPIĘ garaż murowany w Radzyniu Podlaskim. Tel. 729 917 601

KUPIĘ POLĘ ŁĄKĘ NIEUŻYTKI W OKOLICACH ŁUKOWA ROZWAŻĘ INNĄ LOKALIZACJĘ MASZ COŚ CIEKAWEGO DZWOŃ Tel. 515 545 174

MOTORYZACJA

AUDI

SPRZEDAM SAMOCHÓD AUDI A4 B7 2008 ROK KOMBI STAN BARDZO DOBRY Tel. 660 820 045

CHRYSLER

SPRZEDAM AUTO CHRYSLER PT CRUISER; 2001 ROK; POJ. 1996CM3; AUTOMAT Tel. 509 588 646

FIAT

SPRZEDAM FIAT DUCATO; ROK 2012; DIESEL; POJ. 2000CM3; 115KM Tel. 509 588 646

FORD

SPRZEDAM FORD SIERRA; CENA 1000ZŁ; BIAŁA PODLASKA Tel. 602 571 846

HYUNDAI

TUCSON Hyunday, 1.6 Diesel Czarny rok 2020 automat, przebieg 68000 Km, cena do uzgodnienia tel. 606-926-084 Tel. 606 926 084

OPEL

SPRZEDAM OPEL MERIVA; BIAŁA PODLASKA; CENA 1000ZŁ Tel. 602 571 846

OPEL Zafira silnik 2,2 diesel. koła letnie i zimowe na felgach aluminiowych 3800 zł do negocjacji Tarnogród Tel. 798 945 153

ROVER

SPRZEDAM AUTO LAND ROVER CENA 1000ZŁ; BIAŁA PODLASKA Tel. 602 571 846

SEAT

SPRZEDAM SEAT ALTEA XL; 2009R; POJ. 1896CM3; MOC 77 Tel. 509 588 646

TOYOTA

SPRZEDAM TOYOTA AVENSIS 2.0 kombi, diesel, 2013rok, przebieg 253tys., czarny metalik. Łuków Tel. 603 780 331

VOLVO

VOLVO V70 1999 2.5 TDI SPRZEDAM Tel. 601 507 959

VOLKSWAGEN

SPRZEDAM Volkswagen Passat FL 1,8t. Benzyna- Gaz. Rok 2003 Tel. 508 096 676

VOLKSWAGEN TURAN 1.9 TDI 2007 SPRZEDAM Tel. 601 507 959

MOTOCYKLE/ SKUTERY

SPRZEDAM SKUTER YAMAHA BELUGA 125CC; OPŁACONY Tel. 509 588 646

ROWERY

SPRZEDAM rower młodzieżowy czerwony firmy Autor. Lubartów. Tel. 507 290 604

CZĘŚCI

SPRZEDAM silnik do poloneza Tel. 669 599 193

SPRZEDAM fotele do busa, resory do busa, bagażnik na 3, 4 rowery Tel. 504 173 243

KOŁA na alufelgach 205x55x16 do Passata Międzyrzec Podlaski 350zł Tel. 660 820 045

SPRZEDAM koła opony zimowe 185x65x14. Osie z wozu konnego. Kamionka. Cena do uzgodn. Tel. 727 510 935

INNE

SPRZEDAM AUTO TRABANT; BIAŁA PODLAKA; CENA 1000ZŁ Tel. 602 571 846

SPRZEDAM drzewo rąbane suche , dębowe, grabowe i brzozowe. Tel. 517 961 403

KUPIĘ

KUPIĘ każde auto do 15000 zł, stare motocykle. Tel. 57 707 99 99

KUPIĘ każdą starą Toyotę do 2005r benzyna , diesel oraz starego Mercedesa w każdym stanie odbiór lawetą. Płatność gotówką najlepsze ceny Tel. 503 816 616

KUPIĘ przyczepę campingową lub towarową z dokumentami jak i bez. W każdym stanie i stare motocykle. Tel. 511 925 566

KUPIĘ KAŻDY MOTOCYKL MOTOROWER WSK MZ JAWA WFM SHL IŻ NIEPR SIMSON KOMAR MOTORYNKA ITD ORAZ STARE AUTA I CZĘŚCI MASZ PYTANIA DZWOŃ Tel. 511 925 566

KAŻDE auto osobowe, dostawcze, ciężarowe, kłady, motocykle, motorowery w każdym stanie technicznym. Masz pytania dzwoń Tel. 511 925 566

KUPIĘ skodę fabię lub peugeota 208 benzyna z polskiego salonu z małym przebiegiem do 15000 zł Tel. 667 937 729

ROLNICZE

SPRZĘT

KUPIĘ WSZYSTKIE CIĄGNIKI, PRASY, ŁADOWARKI, PRZYCZEPY, KOMBAJNY, MASZYNY, CASE, DEUTZ-FAHR, RENAULT, SAME, ZETOR, URSUS, PRONAR, MTZ, T25, SIPMA, KRONE i inne także uszkodzone Tel. 665 207 084

KUPIĘ C330, T25 lub inny może być do remontu lub bez prawa rejestracji i sprzęt rolniczy: glebogryzarka, talerzówka, przyczepa, rozsiewacz RCW, motyl, gniotownik, kopaczka, sadzarka Tel. 516 496 134

KUPIĘ C-330. T-25 kombajn Anna lub inne, może być do remontu i bez prawa rejestracji, przyczepę wywrotkę oraz każdy sprzęt rolniczy, rozsiewacz motyl, dobrze zapłacę gotówka od ręki Tel. 57 692 22 46

SPRZEDAM sprzęt rolniczy: pługi 3, kultywator 13 zębów z wałkiem, brony 5, kosiarka rotacyjna, zgrabiarka 7 gwiazdowa, wóz do ciągnika, siewnik do zboża, opryskiwacz 400 l. Ustrzesz Tel. 508 326 934

SPRZEDAM Ciągnik URSUS C360 3-P, rok 1988 i Ursus C330 w bardzo dobrym stanie. Okolice Parczew, cena do uzgodnienia. Tel. 501 417 269

KULTYWATOR 2.10 I 2.70; PŁUGI 3 I 2; PAJĄK DO SIANA; OBSYPNIK 3; KOMBAJN ZBOŻOWY „SAMPO"; SIANO I SŁOMA W KOSTKACH; PRASA KOSTKA POLSKA Tel. 502 243 030

SPRZEDAM rozbijak do pokosów, kosiarka rotacyjna, opryskiwacz, kopaczka do ziemniaków, kombajn Bizon, C360,C330, talerzówki: 18,16,28 talerzy. agregat przedsiewny. Przyczepa 6 tonowa Tel. 667 799 205

SPRZEDAM siewnik poznaniak, pługi 2,3,4 taśmociąg do obornika, sortownik do ziemniaków, rozrzutnik obornika, brony, kombajn Anna, owijarkę, agregat pościerniskowy, Cyklop Tel. 667 799 205

SPRZEDAM siewnik zbożowy Poznaniak, opryskiwacz 400 l z nową pompą, przetrząsarko-zgrabiarka 7 gwiazdowa cena do uzgodnienia Tel. 502 770 341

SPRZEDAM przekładnię kątową do rozrzunika obornika cena 300 zł Tel. 502 398 044

SPRZEDAM siewnik poznaniak przekładnia olejowa szer. 2,70 m w oryginale, stan bdb; sadzarka i obsypnik do ziemniaków, wialnia do zboża, pług dwuskibowy. Tel. 507 738 584

ŚRUTOWNIK bijakowy z silnikiem 7,5 kW, opryskiwacz Biarcki 400l potrójne końcówki, siewnik do nawozów lejek, worki Big Bag pojemność 1 tona, siewnik poznaniak. Tel. 512 222 087

STIHL 260, Nowa łuparka do drzewa 15 ton ucisku. Nowy stół jesion lity. Heblarka Jaroma 1997 rok. Pługi dwójki grudziądzkie. Silnik 11KW na wózku Tel. 502 187 499

SPRZEDAM 3 siewniki zrobione z 2 konnych stan bardzo dobry, lejek do nawozu, pługi obrotowe 2-ki i 3-ki, traktorek do koszenia MTD 12,5 KW. Okolice Radzynia Tel. 600 119 470

SPRZEDAM traktor Ferguson 1949r, benzyna. Szczekarków, gm. Lubartów. Tel. 789 244 885

SPRZEDAM pług 2 skibowy (grudziądz) siewnik lejek strumyk 400 Tel. 503 313 845

TALEŻÓWKA, pługi dwójki, rozsiewacz nawozów, owijarka do bel. Tel. 505 071 250

SPRZEDAM rozsiewacz nawozu, siewnik meprozet 17, kopaczka ciągnikowa, opony C330 tył, wóz na drewnianych kołach odrestaurowany. Tel. 509 832 339

UBOJNIA ZWIERZĄT RZEŹNYCH SP. ZO .O.

B.M. DOBROWOLSKIE

- skup bydła
- dorosłe
- byki
- skup koni
- jałówki



Kom. 511 660 072, 502 690 528
tel/ fax +48 25 797 41 38
e-mail: ubojniadobrowolska@o2.pl
Stare Kobiałki 106 21-450 Stoczek Łukowski

SPRZEDAM ciągnik Ursus C-355, rok prod. 1972. Serniki, gm. Lubartów. Cena do uzgodn. Tel. 666 071 105

PŁUGI 4 x 40 zrywalne, agregat, siewnik i kabina do komabjna Tel. 661 899 344

SPRZEDAM ciągnik rolniczy Władimirec T 25, rozsiewacz motyl Tel. 516 249 403

SPRZEDAM: bale 4 calowe sosnowe ok 2 m3 suche długość 5,2 m cena do uzgodnienia. Krajzega metalowa bez silnika cena do uzgodnienia. Osowno 41 gm Borki Tel. 81 857 40 23 lub 691 256 291

CIĄGNIK T-25 A rok prod. 1986 r, z kabiną. Cena 15 500 zł. Okolice Garwolina Tel. 664 939 148

SPRZEDAM glebogryzarkę Vega VT-56 Loncin, poj. silnika 196cm3, nowa, na gwarancji. Kunów. 2000zł. Tel. 505 063 459

SPRZEDAM lejek do nawozów, cena 500 zł, opryskiwacz ciągnikowy, 12m lance, cena 500 zł. Lubartów. Tel. 608 310 138

SPRZEDAM SIEWNIK POZNANIAK SZER. 2,70 M. SKRZYNIA OLEJOWA NA DOCISKU, CENA 3 TYŚ DO NEGOCJACJI. Tel. 785 222 043

SPRZEDAM SIEWNIK do zboża, przekładnia z taśmą do rozrzutnika obornika, plus inne części.Cena do uzgodnienia. Cyców Tel. 600 132 257

MISKA olejowa C 330 nowa lata 70 XX wielku Cena 450 zł. Wohyń Tel. 504 314 703

MISKA olejowa C 328 nowa lata 60 XX wieku. Cena 400 zł Wohyń Tel. 504 314 703

OBUDOWA koła zamachowego C 330 nowa lata 70 XX wieku. Cena 1000 zł. Wohyń Tel. 504 314 703

KOLUMNA kierownicy do: C 360, C 330, star inne do sam sprawne bez luzów. Cena 800 zł Wohyń Tel. 504 314 703

SPRZEDAM: BECZKA 3000 Litrów na podwoziu z pompą. Cena 999 zł Cyców Tel. 514 465 655

SPRZEDAM ciągnik C330 wraz z przyczepą jednoosiową. Tel. 507 114 046

WÓZ z zaczepem do ciągnika 1000zł Międzyrzec Podlaski Tel. 660 820 045

SPRZEDAM maszyny rolnicze: przetrząsarki i zgrabiarki do siana, agregaty uprawowo siewne, pługi obrotowe, opryskiwacze ciągane Berthout. Więciej informacji pod nr Tel. 57 528 73 36

SPRZEDAM przyczepę samozbierającą sprawną, przewracarko-zgrabiarkę, przewracarkę karuzelową Tel. 81 852 53 30

DO sprzedania:przyczepa-3,5t.miska,sztywna,3900 zł,tel.505087540,Dwukółka z beczką 1100l.,750 zł,samochód dostawczy VW Crafter2,0 blaszakMax,2013r. przebieg309000,31900złTel. 502731372 Tel. 502 731 372

SPRZEDAM opryskiwacz sadowniczy zawieszany 550L Cena 2200 Tarnogród Tel. 798 945 153

SPRZEDAM OBSYPNIK TRÓJKA FABRYCZNY CENA 850ZŁ Tel. 502 243 030

SPRZEDAM siewnik Poznaniak 2.7m, rozrzutnik obornika czarna białostocka, C330, sadzarka, opryskiwacz 400L, kosiarka rotacyjna 1.65m jak nowa. Tel. 509 832 339

SPRZEDAM piłę spalinową Husgvarna 450. Do remontu, brak wolnych obrotów. Tel. 727 510 935

SPRZEDAM kultywator. Tel. 504 024 645

PŁODY ROLNE

MARCHEW gruba - 1 zł, ziemniak odpadowy - 0,50 zł, ziemniak sadzeniak „owacja" - 1 zł Tel. 609 080 630

SPRZEDAM zboże mieszankę jęczmień z owsem oraz słomę i siano w kulach 120 Tel. 693 730 190

SPRZEDAM siano w belach Łuniew 13 Tel. 501 512 058

SPRZEDAM Owies Cena 50 zł / 100 kg . Siano w belach 100 zł / szt. Krasew Tel. 505 424 216

SPRZEDAM siano Przegaliny Duże. Tel. 504 891 104

SPRZEDAM słomę bele 45 szt i siano bele 22 szt suche Glinny stok Tel. 73 379 87 11

SPRZEDAM owies i jęczmień na siew Glinny Stok Tel. 73 379 87 11

SPRZEDAM siano w belach 120 x 120. Cena 80 zł. Komarówka Podlaska Tel. 796 442 648

SPRZEDAM ziemniaki jadalne oraz do sadzenia odmiana Jurek, Soraja, Belaroza. Cena 0,5/kg Wola Chomejowa Tel. 503 845 536

SPRZEDAM nasiona łubinu odmiany karo Tel. 609 446 723

SPRZEDAM opał metry - brzoza Tel. 609 446 723

SPRZEDAM: owies ok. 8 ton cena 700 zł tona, , siano w rolkach ok 100 szt, łubin niebieski ok 1 tony kombajn Anna. powiat radzyński Tel. 661 619 723

SPRZEDAM. Łubin słodki, gorzki, pszenica jara, kukurydza, słoma, siano. Tel. 725 077 442

MARCHEW jadalna Maestro, ziemniak odpadowy, marchew gruba Maestro. Nasutów. Tel. 514 687 521

SPRZEDAM siano w kostkach, owies, ziemniaki sadzeniaki. Starościn. Tel. 727 510 935

REG

eprasa.pl 9c90ae991c

MOŻLIWOŚĆ ZAKUPU MIEJSCA
NA CMENTARZU KOMUNALNYM
W BIAŁEJ PODLASKIEJ

- USŁUGI POGRZEBOWE
- ADMINISTRACJA CMENTARZY
- MIĘDZYNARODOWY PRZEWÓZ ZMARŁYCH
- FORMALNOŚCI URZĘDOWE

hades-biala.pl

- KAMIENIARSTWO

scalpro.pl

- WŁASNA PRODUKCJA TRUMIEN

lignart.pl

- KWIACIARNIA

poppyflowers.pl



83 344 35 24
509 766 538, 601 369 849
WSZYSTKO W JEDNYM MIEJSCU.

Aleje Jana Pawła II 25, Biała Podlaska
Wisznicka 1, Łomazy
Lecha Kaczyńskiego 1A, Międzyrzec Podlaski

SPRZEDAM drzewo olszynowe, porąbane, wysuszone. Kozłówka. 450zł/m3. Tel. 601 540 726

SPRZEDAM żyto 1 tona , cena 600 zł . Syry Tel. 664 986 620

SPRZEDAM siano słome bele cena od 100 zł Tel. 696 588 383

SPRZEDAM łubin gorzki odmiana Caro, cena do uzgodnienia, Tel. 501 656 554

SPRZEDAM suchą deskę sosnową, sezonowaną. Lubartów. Tel. 504 024 645

» INNE

SPRZEDAM pszczoły warszawskie zwykłe z ulami lub bez, cena 400 zł. Kowala Druga Tel. 693 042 808

SPRZEDAC WC NA BUDOWE UŻYWANE DREWNIANE CENA 350ZŁ Tel. 502 243 030

SPRZEDAM sosny różnej wielkości i objętości (czyszczenie działki budowlanej) ok. 40szt. Lubartów. Tel. 53 447 49 85

» KUPIĘ

KUPIĘ PRASĘ kostkującą, rolującą, siewnik, przyczepę, talerzówkę, glebogryzarkę,ciągnik z napędem i mały, kombajn zbożowy, ładowarka teleskopowa sprawne i uszkodzone, owijarkę do bel Tel. 503 643 162

PILNIE KUPIĘ każdy sprzęt ciągnik rolniczy, kombajn ziemniaczany sadzarkę sortownik, kopaczkę, glebogryzarkę talerzówkę prasę, przyczepę, wywrotkę, rozsiewacz RCW, gniotownik wialnię Tel. 512 598 054

KUPIĘ CIĄGNIK, KOMBAJN,ŁADOWARKĘ TELESKOPOWĄ, KOPARKĘ, KOPARKO - ŁADOWARKĘ, MINI ŁADOWARKĘ - MANITOU, CASE, BOBCAT, MF, MATBRO, NEW HOLLAND I INNE W KAŻDYM STANIE. Tel. 607 876 449

KUPIĘ gniotownik do zboża z silnikiem elektrycznym lub bez, przyczepę rolniczą, kosiarkę rotacyjną, glebogryzarkę, ciągnik, przyczepkę samochodową i inne, różne maszyny rolnicze Tel. 695 314 487

REG

ZAKUPIĘ każdą ilość gałązek brzozowych (rózg). Tel. 609 710 412

KUPIĘ DRZWI DO CIĄGNIKA „T25" ORYGINALNE, CZĘŚCI DO KOSIARKI „OSA" SILNIK „ES" OD MASZYNY DO MŁÓCENIA Tel. 502 243 030

ZWIERZĘTA

SPRZEDAM zarybienie do stawu karp amur lin tołpyga karaś pospolity i srebrzysty płoć wzdręga złota karp koi sandacz sum szczupak okoń miętus i inne. Gospodarstwo Rybackie Tel. 669 926 255

SPRZEDAM pszczoły z ulami, ul warszawski zwykły. Tel. 665 503 783

SPRZEDAM kury nioski 70 tygodniowe, niosące. Cena 22 zł / szt. Puławy, Łuków, Lubartów, Radzyń Podl. Parczew część zachodnia. Możliwość dowozu Tel. 509 348 264

SPRZEDAM konie. Różny wiek.Od 1000zł.Sprzedam bele słomy 120x120 większa ilość ,60 zł za sztukę.Sprzedam ciągnik leyland sprawny 14000zł.Sprzedam prasę rolki sprawny13000zł. Tel. 695 643 352

SPRZEDAM króle,kaczki-,gęsi ,ok Lubartowa Tel. 505 861 164

SPRZEDAM króle olbrzymy bekgijski samce _ samice waga 7-8 kg cena do uzgodnienia miejscowość Nadzieja Tel. 603 263 560

SPRZEDAM pszczoły warszawskie zwykłe z ulami lub bez (ule na 3 rodziny). Lubartów. Tel. 504 652 071

SPRZEDAM rodziny pszczele,ramka dadana Parczew Tel. 513 773 490

SPRZEDAM PROSIĘTA OKOLICE MIĘDZYRZECA PODLASKIEGO Tel. 508 051 898

HOBBY

SPRZEDAM 2 damki niemiwckie 28 cali cena do uzgodnienia, Glinny Stok Tel. 73 379 87 11

ROWER domowy BI - PEDALER do jednoczesnego ćwiczenia ramion i nóg, mało używany, 300 zł, Lubartów Tel. 603 899 920

PRACA

» DAM PRACĘ

ZATRUDNIĘ do pracy w gospodarstwie rolnym (między innymi prac porządkowych) z zakwaterowaniem. Radzyń-okolice. Bliższe informację pod nr Tel. 57 298 12 68

USŁUGI

» TRANSPORT

PRZEPROWADZKI, transport aut, maszyn i innych rzeczy Tel. 511 925 566

» BUDOWA, REMONT

MALOWANIE DACHÓW Tel. 516 964 592

USŁUGI budowlane od a do z, dachy, ocieplenia poddaszy, wykończenia wnętrz, trudne przebudowy, solidnie woj . lubelskie Tel. 663 633 165

FEST Bud od fundamentu po dach: budynki, garaże, domy, wiaty, zadaszenia Tel. 504 195 361

CYKLINOWANIE bezpyłowe Tel. 605 660 777

USŁUGI remontowo budowlane,wykończanie wnętrz,pokrycia dachowe-,elewacje,domki drewniane-,karton gips ,płytki,całe woj. lubelskie Tel. 510 278 095

USŁUGI koparką, wywrotką, glebogryzarką, rębakiem, lawetą, prace ziemne, wywóz gruzu, żwir, piasek, ziemia, torf. Wycinka drzew Tel. 505 833 308

BUDOWA domów garaży kurników posadzki przemysłowe. Tanio wolne terminy 2026 Tel. 507 632 051

» EDUKACJA

TŁUMACZENIA specjalistyczne i korepetycje z języka angielskiego. Przygotowanie do egzaminów państwowych, na wszystkich poziomach zawansowania języka. Tel. 696 552 686

» INNE

BLACHARSTWO samochodowe, mechanika. Wolne terminy Tel. 501 723 551

GOLAR Wycinka Drzew / Wycinka trudnych drzew / Ścinka sekcyjna / Usuwanie gałęzi / Karczowanie i porządkowanie działek Tel. 723 543 432

» SERWIS

NAPRAWA ciągników rolniczych,instalacji elektrycznych,skrzynie biegów wszystkie marki+radzieckie bez komputera+skutery,lakierowanie z dojazdem do 100km okolice Parczewa Tel. 792 943 318

POMPY wodne naprawa, skup używanych Tel. 604 200 271

DOM

» MEBLE

SPRZEDAM WERSALKĘ, ŁAWĘ I DWA FOTELE . CENA DO UZGODNIENIA. TEL. 507114046 Tel. 507 114 046



SPRZEDAM 2 witryny, komoda, lustro, 8 krzeseł, duży stół, komoda duża i komoda pod telewizor i sprzęt RTV. Cena 7000 zł odbiór własny z Radzynia Podl z poziomu 0 stan bardzo dobry Tel. 501 500 239

SPRZEDAM drzwi kuchenne, łazienkowe, wejściowe Tel. 504 173 243

SPRZEDAM meble pokojowe 2 słypki i komoda niska pod tv kolor biały połysk wstawki czarne cena 350zł do negocjacji Glinny stok Tel. 73 379 87 11

» AGD

SPRZEDAM LODÓWKĘ HAJER, PRALKĘ AUTOMATYCZNĄ POLSKĄ, TYPU LUNA 384E. CENA DO UZGODNIENIA TEL. 507114046 Tel. 507 114 046

PŁYTA gazowa 4 palniki oraz pralka Frania. Tel. 503 650 709

» URZĄDZENIA

SPRZEDAM bojler 140l Tel. 504 173 243

OKLEJARKA do obrzeży meblowych MSU - 45 Cena 1100 zł; Frezarka do obrzeżny meblowych EKONO Jaroma Cena 2100 zł Tel. 606 141 210

SPRZEDAM spawarkę 1 faz , krajzegę bez silnika , cena do uzgod , ok. Lubartowa Tel. 505 861 164

SPRZEDAM maszynę do szycia Łucznik, sprawną. Lubartów. Tel. 507 290 604

KUPIE sprężarkę do użytku gospodarczego, małej wielkości. W rozsądnej cenie. Tel. 53 447 49 85

» MATERIAŁY BUDOWLANE

SPRZEDAM deski półtorówki dł. 1,26m, suche, równe ok. 60szt. Deski dębowe, suche, całówki, ok. 20szt. Bale sosnowe grub. 6cm, ok. 10szt. Tel. 53 447 49 85

» INNE

SPRZEDAM budę dla psa. Tel. 669 599 193

SPRZEDAM bramę garażową lekko uszkodzoną. Lubartów. Tel. 504 061 250

SPRZEDAM elektrody „czwórki" ER146, tzw. różowe, ok. 120szt. Lubartów. Tel. 53 447 49 85

» KUPIĘ

KUPIĘ DRZWI ZEWNĘTRZNE I OKNA PLASTIKOWE Z DEMONTAŻU. Tel. 886 147 955

ROZMAITOŚCI

KWIETNIK z drutu żebrowanego, żółty, na 4 kwiaty, c. 50 zł. Lubartów. Dzwonić po 17 Tel. 513 355 417

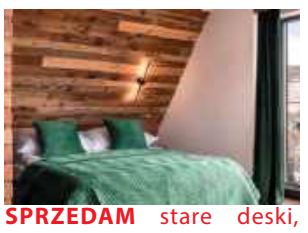

SPRZEDAM stare deski, belki i drewno na ściany, sufity, elewację boazeria do wystroju wnętrz. Możliwa wysyłka. Tel. 787 459 267 Email: dobrodrew@wp.pl www.dodrodrew.pl FB dobrodrew

REKLAMA



eprasa.pl 9c90ae991c

WYWÓZ ZŁOMU
sprzętu AGD, RTV, gruzu, mebli, ubrań, sprzątanie piwnic, strychów, garaży, domów po lokatorach i zmarłych i inne
WYCINKA DRZEW
podcinanie, karczowanie, koszenie i sprzątanie działek, wywóz lub zrębkowanie gałęzi
PRACE ROZBIÓRKOWE
(stare domy, stodoły, komórki, szklarnie itp.)
MYCIE
malowanie elewacji, dachów itp.
ODŚNIEŻANIE
dachów, placów, wywóz śniegu
CAŁE WOJEWÓDZTWO
od 8 do 21
514-299-106

SPRZEDAŻ rzeczy używanych: telewizory,lodówki meble: stoły, krzesła, komody itp. Rowery, kosiarki,krajzegi,silniki,motoreduktory, imadła używane z Niemiec.Łuków ul.Kanałowa 5A obok nowej Baltony. ...

FIRMA PHU „Zieliński" Oferujemy drewno opałowe w wałkach lub łupane. TRANSPORTHDSGRATIS.Cennik:
-grab 270 zł
-dąb 250 zł
-brzoza 240 zł
-olcha 230 zł
-sosna 200 zł
-osika 180 zł Tel. 81 857 51 33

SPRZEDAM wysięgnik budowlany Tel. 504 173 243

DREWNO kominkowe i opałowe rąbane suche i mokre: SOSNA, BRZOZA, DĄB, GRAB, BUK. Dostępne od ręki. Transport min. 3m, 3zł/km. ŁUKÓW Tel. 604 652 819

SPRZEDAM łuparkę do drzewa; huśtawkę ogrodową oraz grill Tel. 881 575 569

GROSZEK POLSKI BARTEX GOLD, OGIEŃ ULTRA, ORZECH ULTRA SUCHY 3% popiołu, BRYKIET TORFOWY I DĘBOWY RUF. DOSTAWA 3zł/km. ŁUKÓW Tel. 604 652 819

PELLET SOSNOWY, REZULT, GRANULITA, BARLINEK, GOLD ENERGY, EPSERWIS, OLCZYK I DĘBOWY EDWOOD, A1 CERTYFIKAT DOSTĘPNY OD RĘKI. DOSTAWA SAMOCHÓD Z WINDĄ 3zł/km. ŁUKÓW Tel. 604 652 819

OBRZYNKI TARTACZNE Z ŁATY I GRUBE, Cena 150 zł za metr, dostawa 2-5 paczek, 4zł/km. Czarna ziemia, piasek, żwir, żużel od 3-12t. ŁUKÓW Tel. 604 652 819

OKNEX GMG PRODUCENT
OKNA I DRZWI PCV
ŁUKÓW UL. ŁAPIGUZ 100
25/798 96 96 NOWA SIEDZIBA

DOCIEPLANIE BUDYNKÓW
SZYBKO • TANIO • SOLIDNIE
tel. 502 053 214

SZAMBA PROSTOKĄTNE
6 m³, 8 m³, 10 m³
Z ATESTEM
Ulan Duży 64
Tel. 501 012 989
E-mail: przybysz.58@wp.pl
www.szambabetonoweulanduzy.pl

NAJTAŃSZY OPAŁ
Brykiet torfowy ekologiczny zamiennik węgla od 1000 zł/t
Brykiet drzewny RUF od 1300 zł/t
Pellet od 1500 zł/t
DOSTĘPNY CAŁY CZAS
504 458 111
www.zradzynia.pl
W ofercie folia stretch i bale do budowy domów
Radzyń Podlaski ul. Sitkowskiego 13

Rok założenia 1983
STUDNIE
Mirosław Izdebski
Dąbrówka Stany 74



608 046 239, 504 320 592
✓ STUDNIE WIERCONE ✓ POMPY CIEPŁA
✓ DESZCZOWNIE ✓ ODWODNIENIA

Media System
ALARMY I MONITORING



doradzamy
montujemy
serwisujemy
83 352 12 15
www.mediasystem-tdi.pl
ul. Pocztowa 4 Radzyń Poddlaski

08-504 Ułęż, Korzeniów 80
Surowce wtórne
KORNEX
z myślą o środowisku



SKUP SUROWCÓW WTÓRNYCH
OBSŁUGA FIRM
odbiór makulatury
odbiór folii
ODBIÓR ODPADÓW BUDOWLANYCH / GRUZU
81 866 76 92 665 622 822 669 105 580

W
To jest miejsce na Twoją reklamę

TYGODNIK LOKALNY wspólnota
NADAJ OGŁOSZENIE
BEZ WYCHODZENIA Z DOMU
Wyślij SMS pod numer: 79567
o treści: WL.treść ogłoszenia
np. wl.sprzedam audi A4, 97 r., benzyna gaz
Koszt SMS-a to 11,07 zł z VAT
Szczegółowy regulamin na 24wspolnota.pl



REG

eprasa.pl 9c90ae991c

Skuteczniejsza walka z rakiem wątroby.

COZL stawia na tomograf na szynach i leczenie jednodniowe

LUBLIN: Nowoczesna, precyzyjna i bezpieczniejsza terapia nowotworów to efekt doposażenia Pracowni Brachyterapii w Centrum Onkologii Ziemi Lubelskiej.



Fot. Screen - www.cozl.eu

Modernizacja pracowni poprawiła nie tylko możliwości terapeutyczne, ale także ergonomię pracy zespołu medycznego i komfort pacjentów

To część projektu zakładającego wparcie Ambulatoryjnej Opieki Specjalistycznej oraz leczenie w trybie jednodniowym.

Terapii poddawanych jest rocznie kilkuset nowych chorych

Realizowany w latach 2024–2025 projekt pozwolił na wzmocnienie potencjału ambulatoryjnej opieki specjalistycznej oraz leczenia jednodniowego. Jednym z jego efektów stał się rozwój możliwości terapeutycznych Zakładu Brachyterapii. To największy ośrodek tego typu w województwie lubelskim i jeden z najważniejszych w Polsce Wschodniej. Realizuje ponad 80 proc. procedur brachyterapii w regionie i zajmuje siódme miejsce w kraju pod względem liczby leczonych pacjentów. Każdego roku terapii poddawanych jest tu około 600 nowych chorych.

Jak podkreśla dr n. med. Paweł Cisek, kierownik Pracowni Brachyterapii, brachyterapia to szczególna metoda radioterapii. Źródło promieniowania umieszczane jest bezpośrednio w guzie lub w jego najbliższym otoczeniu.

- To metoda pozwalająca podać bardzo wysoką dawkę w ograniczonej objętości, przy jednoczesnej ochronie narządów zdrowych, ponieważ dawka promieniowania szybko maleje wraz z odległością od źródła - zaznacza dr n. med. Paweł Cisek.

Co umożliwia nowy sprzęt?

Dzięki inwestycji pracownia została wyposażona w tomograf komputerowy na szynach z opcją obrazowania fluoroskopowego. Umożliwia dokładniejsze planowanie leczenia oraz wyznaczenie ścieżki wprowadzenia aplikatora jeszcze przed rozpoczęciem zabiegu. Nowe wyposażenie obejmuje również całkowicie przezierny stół zabiegowy, system płynnego pozycjonowania aparatu, automatyczną strzykawkę do podawania kontrastu oraz nowoczesne monitory zabiegowe. Pozwala to na lepsze uwidocznienie guza, redukcję artefaktów oraz prowadzenie procedur bez konieczności przemieszczania pacjenta między pomieszczeniami, co zwiększa bezpieczeństwo terapii.

Inwestycja ma szczególne znaczenie dla leczenia zmian nowotworowych w wątrobie.

- Brachyterapia przerzutów do wątroby jest stosunkowo nową metodą leczenia, którą stosujemy od 2014 roku i w której byliśmy pionierem w Polsce. Do tej pory przeprowadziliśmy ponad 600 takich terapii - mówi dr Paweł Cisek.

Metoda znajduje zastosowanie zwłaszcza u pacjentów niekwalifikujących się do leczenia operacyjnego, umożliwiając precyzyjne podanie dawki promieniowania przy maksymalnym oszczędzeniu zdrowej tkanki narządu.

Modernizacja pracowni poprawiła możliwości terapeutyczne i ergonomię pracy zespołu medycznego i komfort pacjentów. Wyposażenie otwiera również perspektywy dalszego rozwoju brachyterapii, w tym jej szerszego zastosowania w leczeniu zmian w obrębie jamy brzusznej, klatki piersiowej oraz regionu głowy i szyi, a także wykorzystania tomografu w innych procedurach radioterapii, takich jak implantacja znaczników stosowanych w radioterapii stereotaktycznej czy rozwój technik implantów stałych.

Joanna Niećko

Mniej wizyt u stomatologa? Naukowcy Politechniki Lubelskiej mają sposób na plomby

LUBLIN: Naukowcy z Politechniki Lubelskiej opracowali materiał do wypełnień stomatologicznych. Może być on trwalszy i bezpieczniejszy dla pacjentów.

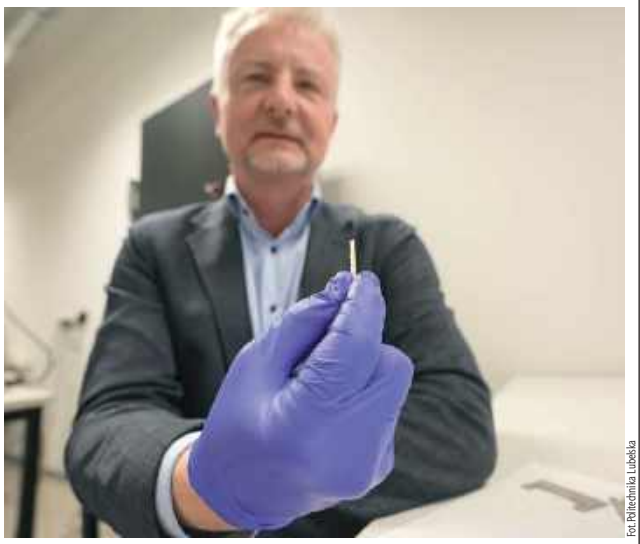

Fot. Politechnika Lubelska

Nowy kompozyt ma ograniczać pękanie oraz zmniejszać ryzyko powstawania mikroszczelin, w których mogą rozwijać się bakterie

Mniej bakterii

Nowy kompozyt, modyfikowany dodatkiem ciekłego kauczuku, ma ograniczać pękanie oraz zmniejszać ryzyko powstawania mikroszczelin, w których mogą rozwijać się bakterie. Światłoutwardzalne kompozyty polimerowo-ceramiczne stosowane dziś w stomatologii dobrze odwzorowują naturalny wygląd zębów i są wytrzymałe. Jak podkreślają badacze - nie są pozbawione wad. Jednym z głównych problemów jest tzw. skurcz polimeryzacyjny.

- To cecha praktycznie wszystkich polimerów. Oznacza to, że w trakcie utwardzania materiał zmniejsza swoją objętość - tłumaczy dr hab. inż. Krzysztof Pałka, prof. uczelni z Katedry Inżynierii Materiałowej Politechniki Lubelskiej.

- To zjawisko może powodować powstawanie bardzo małych szczelin między wypełnieniem a zębem. A to z kolei sprzyja gromadzeniu się bakterii - dodaje Monika Sowa, doktorantka zaangażowana w badania.

Zespół z Politechniki Lubelskiej postanowił rozwiązać ten problem, zmieniając skład kompozytu. Do jednego z jego głównych elementów, czyli żywicy dodali ciekły kauczuk. - Dzięki temu udało się zmniejszyć skurcz podczas utwardzania. W standardowych materiałach skurcz wynosi około 3 procent, natomiast w naszym rozwiązaniu obniżyliśmy go do około 2–2,5 procent, co stanowi znaczący postęp - mówi prof. Pałka.

Bardziej odporne na pękanie

To nie jedyna zaleta nowego kompozytu. Dodatek kauczuku sprawia również, że materiał jest bardziej odporny na uszkodzenia. - Takie wypełnienia są bardziej odporne na pękanie pod wpływem nacisku, co ma duże znaczenie w codziennym użytkowaniu - podkreśla naukowiec.

Ciekły kauczuk ma stosunkowo niską masę cząsteczkową. Dzięki temu dobrze łączy się z osnową polimerową.

- Dzięki temu struktura materiału pozostaje jednolita, nie powstają żadne grudki, a sam materiał mniej chłonie wodę. To istotne, ponieważ wypełnienia stale mają kontakt ze śliną i napojami, co zapewnia większą trwałość i wolniejsze zużycie materiału - dodaje Monika Sowa.

Joanna Niećko

REG

W piątek zabieg, w sobotę do domu. Pana Jerzego w lubelskim szpitalu operował robot

LUBLIN: Oddział Chirurgii Onkologicznej USK1 w Lublinie przeprowadził już ponad 100 operacji z wykorzystaniem robotowego systemu da Vinci. Jednym z ostatnich pacjentów operowanych tą metodą była pan Jerzy.



Fot.Screen - www.umlubelska.pl

Pan Jerzy: Byłem pacjentem Chirurgii Onkologicznej, ponieważ stwierdzono u mnie przepuklinę i zaproponowano mi zabieg metodą robotową

Pierwsza robotowa resekcja wątroby

W szpitalu przy pomocą robota wykonano zabiegi zarówno w zakresie chirurgii onkologicznej układu pokarmowego (żołądek, trzustka, jelito grube), jak i chirurgii ogólnej (plastyka przepuklin pachwinowych).

Niedawno zespół Oddziału Chirurgii Onkologicznej Uniwersyteckiego Szpitala Klinicznego nr 1 przy ul. Staszica w Lublinie wykonał pierwszą robotową resekcję wątroby. Resekcja wątroby to chirurgiczne usunięcie fragmentu narządu. Tym samym Oddział otworzył kolejny rozdział rozwoju programu chirurgii robotowej w szpitalu.

Jak podkreśla prof. dr hab. med. Karol Rawicz-Pruszyński, lekarz kierujący Oddziałem, dzięki systemowi dwu-konsolowemu i stałemu dostępowi do symulatora, możliwe jest prowadzenie wystandaryzowanej kontroli jakości chirurgicznych technik minimalnie inwazyjnych. Możliwe jest także prowadzenie szkolenia zarówno doświadczonych chirurgów, lekarzy w trakcie specjalizacji, jak i studentów zaangażowanych w działalność Studenckiego Koła Naukowego Kliniki Chirurgii Onkologicznej Uniwersytetu Medycznego w Lublinie.

„Zabieg był naprawdę bardzo trwały, bezbolesny i przyjemny"

- Byłem pacjentem Chirurgii Onkologicznej, ponieważ stwierdzono u mnie przepuklinę i zaproponowano mi zabieg metodą robotową. Ten zabieg był naprawdę bardzo trwały, bezbolesny i przyjemny, dlatego, że w czwartek zostałem przyjęty do szpitala, w piątek był przeprowadzony zabieg i już w sobotę, czyli trzeciego dnia zostałem wypisany do domu - mówi pacjent, Jerzy Chyrchel.

Pacjent uważa, że ta metoda jest bardzo dobra. Uzasadniając, stwierdził, że jest ona mało inwazyjna i perfekcyjna. Dodał, że szybko wrócił do pewnej sprawności.

Joanna Niećko

eprasa.pl 9c90ae991c

Lublin24.pl

Egzamin z życia zdali na szóstkę.

Piątoklasiści z Puław ruszyli na pomoc zakrwawionemu koledze

- To nasi bohaterowie. Nie każdy tak, by się zachował, nawet dorosły mógłby spanikować - mówi Agnieszka Czarnota, dyrekstor ZSO nr 1 w Puławach. Dwóch piątoklasistów, widząc zakrwawionego kolegę, udzieliło mu pierwszej pomocy i wezwało pogotowie.

Było czwartkowe popołudnie. Większość uczniów popularnej puławskiej Dziewiątki była już po lekcjach.

Dwóch piątkolasistów również szło do domu przez szkolne boisko. Nagle usłyszeli krzyk i płacz, a na trybunach za szkołą zobaczyli zakrwawionego kolegę z równoległej klasy. Mimo młodego wieku, wiedzieli co robić.

Gabriel Sykut i Aleksander Wojtalik natychmiast do niego podbiegli i zaczęli działać. Za pomocą chusteczek higienicznych, które mieli przy sobie, przystąpili do tamowania krwi. Wezwali również karetkę pogotowia. Równocześnie zawiadomili obecnych jeszcze w placówce pracowników o tym, co się stało.

Ich działania wspierali także uczniowie pobliskiej Szkoły Podstawowej nr 1, którzy widząc, co się dzieje, przybiegli i również ofiarowali chusteczki, by tamować krwotok.

Okazało się, że uczeń SP 9 poślizgnął się na śliskiej, betonowej konstrukcji trybun i uderzył twarzą w twarde plastikowe krzesełka, dotkliwie się raniąc.

- Tej krwi było naprawdę dużo - mówi Kamila Brodzik, pedagog szkolny w ZSO nr 1, która została zaalarmowana przez chłopców i natychmiast pobiegła na miejsce.

Dramaturgii całemu zdarzeniu dodaje również fakt, że najbliższa wolna karetka była jedynie w oddalonym od Puław o ok. 20 km Baranowie i mogła dojechać do Puław dopiero za ponad 20 minut. W tej sytuacji zadysponowano śmigłowiec LPR, którego lądowisko zabezpieczali strażacy. Niestety ze względu na pogodę - w czwartek w Puławach przez cały dzień padał deszcz - nie mógł wylądować.

- Na podkreślenie zasługuje fakt, że chłopcy, mimo padającego deszczu, byli przy poszkodowanym przez cały czas, aż do momentu przyjazdu karetki. Byli cali przemoknięci - mówi Kamila Brodzik.



Piątoklasiści ruszyli na ratunek koledze, który przewrócił się na trybunach na boisku i poranił sobie twarz

Poraniony piątoklasista trafił do szpitala w Lublinie, gdzie udzielono mu pomocy. Tego samego dnia wieczorem został wypisany do domu.

Nazajutrz uczniów wezwała do siebie dyrektor Agnieszka Czarnota, by podziękować im za ich bohaterski wyczyn.

- Jesteśmy z nich bardzo dumni - mówi, nie ukrywając wzruszenia i podkreśla, że stanowią wzór do naśladowania.

- Jedyne czego się bali, jak opowiadali, to to, że kiedy wzywali pogotowie, źle podali adres szkoły - dodaje.

A tak naprawdę spisali się na medal!

Marta Pietroń/Dominik Kęsik



Fot.Dominik Kęsik

Agnieszka Czarnota
dyrektor ZSO nr 1 w Puławach

Ich reakcja była po prostu rewelacyjna, spisali się na medal. Dzisiaj rano zaprosiłam chłopców do swojego gabinetu. Chciałam im osobiście podziękować i pogratulować tak niezwykłej postawy. Powiedziałam im, że jesteśmy z nich ogromnie dumni i że dzięki takim bohaterom wszyscy możemy czuć się w szkole bezpieczniej. Często dorosły człowiek mógłby spanikować w takim momencie, a oni - uczniowie piątej klasy, pokazali wielką dojrzałość. Oprócz pochwał w dzienniku chłopcy otrzymali ode mnie drobne upominki: słodycze i pamiątkowe breloczki. To postawa godna naśladowania, o której warto mówić głośno.



Kamila Brodzik
pedagog w ZSO nr 1 w Puławach

Rana na łydce była bardzo głęboka, krwotok wyglądał naprawdę groźnie. W tym momencie do akcji wkroczyli dwaj chłopcy z klasy 5A - Gabriel i Aleksander. Ich zachowanie było po prostu fantastyczne. Gabriel natychmiast zadzwonił pod numer 112 i bardzo rzeczowo opisał sytuację dyspozytorowi. W tym samym czasie Olek opiekował się rannym kolegą: uspokajał go, był przy nim cały czas, a nawet użył własnej bluzy, by spróbować zatamować krwawienie przed przybyciem dorosłych.

KRZYŻÓWKA

Blankiet du¿ego lotka		Materia³na p³ytki		Miasto w Chorwacji: Astley / Klomb		Rupieæ w lamusie / Poszukiwa³go Lancelot			Nauka o dŸwiêku		Peruwiańska metropolia / Francuska pani			Ivan znany z kortu		Mówi za siebie							
Zarobek kupca	19					Mieszka-niec Lesbos			24		Lokalny rywal Interu													
Leczy dzieci	20					5		13	3/5 lub 0,217	6				17		Drzyzga lub Bem							
Rolnik id¹cy za p³ugiem						Kamrat Aramisa / Rodzaj fartucha		1	8	9	S³ynny poeta w³oski	7				4							
Uœpie-nie chorej	16				11			Kolejo-wa sankcja	Na g³owie Araba		Kwiat przy p³ocie / Dodat-nia cecha		Gardzi wygo-dami		Diadem z kwiatów								
Radio-wa lampa	Zarze-wie ognia		Wyœcigi koni	Ataki migów				15																
				21	G³ówny deptak Moskwy	3	Ma wielu ojców		2					Bar na szynach		Nad ni¹ Olsztyn								
Stos ze s³omy					18		S¹siad Afga-nistanu	23				Szyb-szy od galopu												
Naciê-cie na metalu					Ma³puje innych					Wiêk-sze od mórz					22									
Historyk rzymski		£¹czy tu³ów z rêk¹				10	Imiê twórcy myszki Miki			14		Elegia, pieœñ ¿a³obna				12								
					Jak ... w pa-cierzu					Stan nad Stanami														

1	2	3	4	5	6	7	8	9	10	11	12	13	14	15	16	17	18	19	20	21	22	23	24	

REG

eprasa.pl 9c90ae991c