Dariusz Chmura

Łączy nas gmina Wołów

/dariuszchmura www.dariuszchmura.pl

Materiał wyborczy KWW Dariusza Chmury - Łączy Nas gmina Wołów

KURIER GMIN

TYGODNIK POWIATU WOŁOWSKIEGO

www.kuriergmin.pl Nr 9 (1713), Rok XXXV

Czwartek, 29 lutego 2024 ISSN 1426 - 1057 Cena 4,50zł (w tym 5% VAT)

Godzięcin ma 1 radnego i siedem innych wsi też ma tylko 1 radnego. Jak oni pracują? str. 5

Za „lewe" konta na facebooku grozi do 8 lat więzienia str. 5

Prokuratura wszczęła sprawę ucznia uderzonego w szkole str. 6

MAMY KANDYDATÓW NA RADNYCH I ZDEKLAROWANYCH BURMISTRZÓW

Dariusz Chmura, burmistrz Wołowa jako pierwszy pokazał kandydatów na radnych do gminy. 29 osób idzie z nim, aby jak mówi, dalej budować Wołów. Kolejni zdeklarowani kandydaci na burmistrza to Kamil Jeżyna, kandydat na fotel włodarza Brzegu Dolnego i Ireneusz Fura, który ogłosił swój start w tym tygodniu. Kto idzie z nimi?

prywatne

Dariusz Chmura, burmistrz Wołowa pokazał kandydatów na radnych do gminy.

Przed nami ostatnie dni, aby komitety zarejestrowały swoich kandydatów. Stąd radni zaangażowani w kampanię wyborczą pokazują się na swoich profilach Facebook, informując znajomych o starcie do gminy czy powiatu. Jako pierwszy swój komitet do Gminy w komplecie pokazał Dariusz Chmura, burmistrz Wołowa. Startują z nim dotychczasowi radni: Barbara Jagodzińska, Marta Mosiek, Robert Stępień, Marcin Malinowski, Jan Tomków, Wiesława Sawa, Krzysztof Mucha, Marian Szpak, Waldemar Rutowicz czy Krzysztof Rzeszowski. Jest też kilka niespodzianek i nowe twarze. Do komitetu burmistrza dołączył Jan Zygoń, który jest obecnie radnym i startował 5 lat temu z komitetu Pawła Czarnego.

prywatne

Kamil Jeżyna spotkał się z wojewodą dolnośląskim w sprawie remontu kładki nad torami PKP o czym poinformował na profilu Facebook. To ma być najważniejszy temat tych wyborów.

Nowe twarze, które znajdziemy w komitecie burmistrza Wołowa, to: Magdalena Kuska, nauczyciel i wicedyrektor CKZiU, Andrzej Antochów, wieloletni szef sztabu WOŚP, Paweł Matusiewicz, trener piłki nożnej, Marcin Maćkowiak, były policjant, a obecnie trener personalny, Monika Kwolik, sołtyska, prezeska Stowarzyszenia „W Rudnie jest Cudnie".

Kandydatów do gminy pokazał również Kamil Jeżyna, kandydat na burmistrza Brzegu Dolnego. Idzie z nim wiele znanych nazwisk jak Renata Saj - Mazur, Anna Piotrowska, Leszek Leśniak, Adrian Czech czy Mirosław Krawiec, obecny radny. Z nowych to Adam Semczuk, Monika Popławska, Anna Ostrowska, Dorota Połeć, Sebastian Mielcarek, Krzysztof Strzałkowski, Arkadiusz Gryner, Dominik Drozdowski, Bożena Medjahdi.

Znamy też nazwiska komitetu Ireneusza Fury, który również jest kandydatem do Rady Miejskiej. Na liście znajdziemy takie nazwiska jak: Ewa Fura, Jacek Koliński, Jan Kaczor, Marcin Mil, Marcin Tokarz, Zbigniew Kudryński, Damian Wróbel, Małgorzata Barylak, Patryk Leszkiewicz, Mikołaj Olkowski, Dawid Perliński, Janusz Jóźwiakowski, Jakub Lesiewicz, Janusz Pawłowski.

prywatne

Ireneusz Fura ogłosił swój start na burmistrza Brzegu Dolnego i pokazał ludzi, którzy za nim stoją. - Młodzi, doświadczeni i gotowi do zmian - komentuje.

Czekamy na kolejnych kandydatów. Komitety mają czas do 4 marca, aby ich zarejestrować. I programy wyborcze - to jest najważniejszy punkt, który interesuje wyborców. Do startu na burmistrza Brzegu Dolnego szykuje się z prawicy Robert Iwaszkiewicz. Warunkiem jest zebranie 15 kandydatów na radnych o czym szerzej piszemy na str. 7. **mr**

SKUP ZŁOMU PĘGÓW
ul. Główna 79
Czynne 8-17
Skupujemy złom oraz metale kolorowe. Odbieramy złom również swoim transportem, możemy wysłać auto z HDS. Waga - najazd 60 t.
www.zlompegow.pl
Aktualizuj ceny telefonicznie
600 56 20 36
REKLAMA

eprasa.pl 00659102

KURIER GMIN
TYGODNIK POWIATU WOŁOWSKIEGO
www.kuriergmin.pl

Wracają bezpośrednie pociągi do Zielonej Góry

Od dłuższego czasu mieszkańcy regionu z niecierpliwością oczekiwali na tę informację. Bohdan Stawiski, dyrektor departamentu wydziału komunikacji społecznej w urzędzie marszałkowskim, poinformował w mediach społecznościowych, że od 10 marca, wracają bezpośrednie połączenia kolejowe z Wrocławia przez Wołów do Zielonej Góry.

Fot.KD

Decyzja o przywróceniu tych połączeń to krok naprzód dla lokalnej społeczności, który otworzy nowe możliwości podróży i komunikacji między miastami. Dotychczasowe ograniczenia w transporcie kolejowym sprawiały, że podróżowanie między Wrocławiem a Zieloną Górą było utrudnione, a nawet czasochłonne.

- Jestem tutaj na dworcu kolejowym w Wołowie, ale pomimo tej brzydkiej pogody mam dla was dobrą informację - powiedział Bohdan Stawiski z wołowskiego peronu kolejowego. - Od 10 marca, wraz ze zmianą rozkładu jazdy, wracają bezpośrednie połączenia między Wrocławiem a Zieloną Górą, przez Wołów. Także to jest bardzo dobra informacja dla tych, którzy chcą się wybrać do województwa lubuskiego - dodał.

Nowe połączenia kolejowe będą wprowadzone w życie wraz z korektą rozkładu jazdy, która wejdzie w życie właśnie od 10 marca. Mieszkańcy terenów objętych tą trasą będą mieli możliwość podróży bezpośrednio między Wrocławiem, Wołowem a Zieloną Górą, bez konieczności dokonywania przesiadek czy korzystania z innych środków transportu. **ziela**

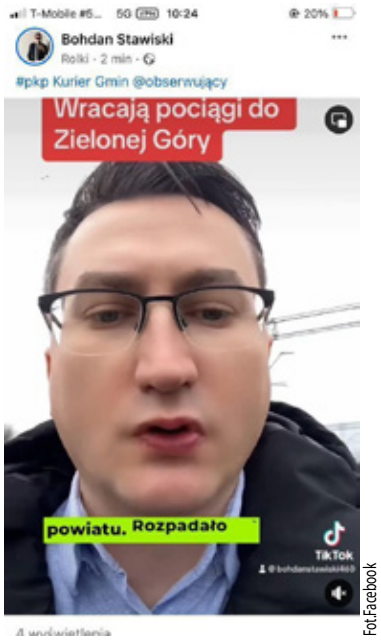

Fot.Facebook

Kontrowersje wokół listy firm sprowadzających zboże z Ukrainy. Producent Oleju Kujawskiego odpowiada na oskarżenia

Trwa gorąca dyskusja o polskich firmach, które rzekomo sprowadzały zboże z Ukrainy. Krążąca w mediach społecznościowych lista zawierała duże firmy z naszego rynku, co wywołało szerokie spekulacje i komentarze, włącznie z reakcjami polityków.

Fot.FB

Lista ta nie została w pełni potwierdzona przez wiarygodne źródła. Konsumenci zareagowali jednak natychmiastowo, zaczynając wzywać do bojkotu produktów firm, które się na niej znalazły. Jedną z tych firm jest Bunge Polska sp. z o.o. producent znanego Oleju Kujawskiego.

Producent Kujawskiego w oficjalnym oświadczeniu odpiera zarzuty dotyczące sprowadzania zboża z Ukrainy.

- W ramach naszej regionalnej i globalnej działalności handlowej firma Bunge w 2022 roku importowała kukurydzę oraz śrutę słonecznikową z Ukrainy, z których większość została następnie sprzedana i wyeksportowana poza granice Polski. W ciągu ostatnich pięciu lat Bunge nie importowało do Polski ukraińskiego rzepaku, ani oleju rzepakowego - czytamy w oświadczeniu.

Cena Oleju Kujawskiego spadła?

W ostatnim czasie kilka większych sieci handlowych postanowiło przecenić Olej Kujawski na swoich półkach. Najmniej za litr tego oleju zapłacimy 5,55 zł, w innych sklepach znajdziemy go w cenie od 6,49 zł do 7,49 zł. Przypomnijmy, że produkt ten bez promocji kosztuje zazwyczaj 9,99 zł za 1L.

Tymczasem rolnicy nie ustają w swoich protestach przeciwko wwożeniu towarów, szczególnie zboża z Ukrainy, na teren Polski. Blokują granice, drogi, protestują przed urzędami wojewódzkimi. Chcą zatrzymania „Zielonego Ładu", który narzucają politycy z Unii Europejskiej. Protesty rolników trwają w całej Europie. Polska dodatkowo została obciążona nadmiarem produktów rolnych z Ukrainy, kiedy nasz zalega w magazynach. Co więcej zarzuca się, że do kraju wjeżdża żywność bez badań. Minister Michał Kołodziejczak przyznał, że są nawet podejrzenia i trwa kontrola w firmach, czy nie kupowały tzw. zboża technicznego od Ukraińców. Zboża, które rośnie na tzw. np. skażonych terenach w Czarnobylu. **ziela**

Policja poszukuje świadków

11 pojazdów osobowych jadących od Polkowic w kierunku Legnicy najechało na oponę, która prawdopodobnie wypadła z ciężarówki na drogę. Referat Wykroczeń Wydziału Prewencji Komendy Powiatowej Policji w Lubinie, prowadzi obecnie postępowanie wyjaśniające w sprawie zdarzenia drogowego, które miało miejsce 5 lutego 2024 roku, około godziny 18:45 na drodze S-3 263km w powiecie lubińskim.

Osoby, które mają wiedzę w tym zakresie lub były świadkami zdarzenia, prosimy o kontakt pod numerami telefonu: 47 8743 383, lub 47 8743 338. Kontakt z oficerem dyżurnym: 47 8743 222. Prosimy powoływać się na numer sprawy EW-5731-481/24/RSz. **kk**

Radny może dorobić nawet 30 tys. zł w gminie czy powiecie

Radni pobierają tzw. diety za pracę na sesji i w komisjach. Oprócz tego powinni być aktywni wśród swoich mieszkańców i rozwiązywać ich bolączki, jak zepsuta lampa czy dziura w drodze. Za to biorą pieniądze. O wyborcach pamiętają często, ale przed wyborami. Kiedy je wygrają, zasiadają w ciepłych kapciach za stołem? Na szczęście nie wszyscy.

Jarosław Iskra i Jakub Łukojko czy tych radnych ktoś widział w terenie? Ruszą, ale przed wyborami oblepiając plakatami słupy. To też praca.

Radni biorą pieniądze, dużo obiecują, ale czy za tym idzie praca? To już muszą ocenić sami wyborcy 7 kwietnia.

Radny gminy jest przedstawicielem władzy lokalnej. Jest zobowiązany brać udział w pracach rady gminy i jej komisji oraz innych instytucji samorządowych, do których został wybrany.

Głównym obowiązkiem radnego jest więc praca społeczna. Wykonując ją powinien kierować się przede wszystkim dobrem wspólnoty samorządowej. Czy tak się dzieje? Na to pytanie trzeba sobie samemu odpowiedzieć za nim oddamy ponownie głos. Czy uśmiechnięta buzia na facebooku zwalnia, radnego, aby pokazywał się w terenie w ciągu kadencji? Nie. Niestety są radni, którzy zamiast pracować, robią selfi i liczą lajki na Facebooku. A to się może szybko zemścić.

Ile dorabiają sobie w Brzegu Dolnym radni?

W gminie Brzeg Dolny radnym przysługuje dieta podstawowa w wysokości 35% minimalnego wynagrodzenia za pracę, zgodnie z ustawą o minimalnym wynagrodzeniu za pracę. Dietę podstawową 1053,50 zł zwiększa się o wymiar:

- 100% diety podstawowej dla przewodniczącego rady- 1053,50 zł
- 55% diety podstawowej dla wiceprzewodniczących rady- 579,42 zł
- 50% diety podstawowej dla przewodniczących komisji stałych rady- 526,75 zł
- 15% diety podstawowej dla radnych z okręgów wiejskich- 158,03
- 10% diety podstawowej dla radnych należących do trzech komisji stałych i więcej- 105,35 zł.

Obrazowo, w roku 2022 Andrzej Lech, przewodniczący Rady Miejskiej zarobił 25.178,65 zł. Anna Michalska, wiceprzewodnicząca oraz członek trzech komisji, otrzymała 20.648,66 zł za rok. Jakub Łukojko, radny i członek pięciu komisji, w tym przewodniczący jednej z nich, z diet zarobił 19.700,45 zł.

A w Wołowie?

W Wołowie miesięczne zryczałtowane diety są zróżnicowane ze względy na pełnione funkcje. Przewodniczący rady miejskiej - ma przyznane 2755 zł, wiceprzewodniczący - 1885 zł, a przewodniczący komisji 1740,00 zł. Dieta szeregowego radnego to 1305 zł. Radnemu, który mieszka poza Wołowem przysługuje jeszcze zwrot kosztów podróży w wysokości 145,00 zł. Są jeszcze dodatkowe profity, na przykład radny pełniący funkcję przedstawiciela Wołowa w Zgromadzeniu Związku Gmin „Bychowo" otrzymuje 435 zł. Każda nieobecność radnego na sesji to obniżenie diety o 10%. Tym samym przewodniczący Rady Miejskiej Jan Tomków oświadczył, iż w 2022 roku jako radny osiągnął dochód w wysokości 39.952,00 zł. Radna Wiesława Sawa, jako członek pięciu komisji, w tym przewodnicząca dwóch z nich zarobiła 22.431,50 zł rocznie.

W Wińsku ...

W gminie Wińsko Radni Rady Gminy Wińsko dzięki uchwale w sprawie przyznawania i wysokości diet należnym radnym, mają ustalone następujące miesięczne, ryczałtowe diety:

- Przewodniczący Rady Gminy - 1800,00 zł
- Wiceprzewodniczący Rady Gminy i Przewodniczący Komisji - 1390,00 zł
- radni pracujący przynajmniej w dwóch komisjach- 1300,00 zł
- pozostali radni- 900,00 zł.

Regina Hukiewicz, przewodnicząca Rady Gminy za rok 2022 zarobiła 19.150,00 zł. Dwie wiceprzewodniczące- Małgorzata Wincenciak- Podbucka i Agnieszka Karasińska- 14.680,00 zł. Przykładowo radni Mirosław Kilanowski i Agnieszka Bulanda jako członkowie kilku komisji z diet radnych za rok 2022 otrzymali 13.790,00 zł.

A radni w Powiecie...

Podstawą wysokości diet Radnych Rady Powiatu Wołowskiego to 70% z kwoty stanowiącej 1,5-krotności stawki bazowej określonej w ustawie budżetowej (obecnie 1789,42 zł), czyli tzw. „bazą". Radnemu przysługuje dieta w wymiarze 30% bazy (563 zł).

Miesięczne diety dla radnych Powiatu Wołowskiego wynoszą:

- Przewodniczący Rady powiatu- 90% bazy (1691 zł)
- Wiceprzewodniczący Rady Powiatu- 70% bazy (1315 zł)
- nieetatowy członek Zarządu Powiatu- 80% (1503 zł)
- Przewodniczący stałych Komisji Rady Powiatu- 60% (1127 zł)
- radny, będący członkiem dwóch komisji stałych- 50% bazy (939 zł)
- radny, będący członkiem jednej komisji stałej- 35% bazy (657 zł)
- radny zamieszkały poza siedzibą organów powiatu- 5% bazy.

Przewodniczący Rady Powiatu, Janusz Kawalec zarobił z tytułu radnego 20.606, 84 zł. Jego zastępca, Artur Fojt- 17.924,58 zł. Przykładowo radny Stanisław Jastrzębski, członek dwóch komisji otrzymał dochód w wysokości 13.621,19 zł. **Kata**

REKLAMA

REKLAMA

KURIER GMIN
TYGODNIK POWIATU WOŁOWSKIEGO
www.kuriergmin.pl

Zespół Szkół Społecznych w Wołowie ze Złotą Tarczą

Przedstawiciele Niepublicznego Liceum Ogólnokształcącego z ZSS Wołów odebrali Złotą Tarczę. To nagroda przyznawana za najwyższe miejsca w rankingu „Perspektyw". To ranking najlepszych liceów i techników z danego rejonu Polski.

prywatne ZSS

Wołowskie liceum zajęło miejsce w ścisłej czołówce. Zajęło dziewiąte miejsce w województwie dolnośląskim.

Dyrekcja szkoły wraz z uczniami i nauczycielami podczas gali odebrała nagrody. Wydarzenie odbywało się w auli Politechniki Wrocławskiej.

- Największym sukcesem są dla mnie uczniowie. Tacy, którzy szukają swojej drogi latami i spełniają marzenia. W naszej szkole każdy jest ważny. Dla jednego sukcesem jest trójka, dla innego szóstka, ale dla mnie sukcesem jest radość uczniów - mówi dyrektor szkoły Małgorzata Gajos.

Tak wysokie miejsce w rankingu dolnośląskim jest nie pierwszym takim sukcesem tego liceum. Mianem „Złotej Szkoły" Liceum ZSS zostało okrzyknięte już w 2020 roku i od lat może pochwalić się bardzo dobrymi wynikami w rankingu „Perspektyw".

Gabriel Zagrodny

Kasy na PKP zamknięte, jak kupić bilet?

Od kiedy na dworcach kolejowych w Wołowie i w Brzegu Dolnym zamknięto kasy biletowe Czytelnicy przesyłają do nas pytania dotyczące zakupu biletów. Zebraliśmy najważniejsze z nich i publikujemy odpowiedzi udzielone przez Koleje Dolnośląskie.

Kasy na dworcach są zamknięte.

Przypomnijmy, że od 8 lutego nieczynne są kasy na dworcach w Wołowie i Brzegu Dolnym. Były one prowadzone przez przewoźnika POLREGIO. Od kiedy trasę z Wrocławia przez Brzeg Dolny-Wołów przejęły Koleje Dolnośląskie (KD) zrezygnowano z tradycyjnych kas biletowych. Obecnie na dworcach stoją biletomaty, przyjmujące zapłatę za przejazd jedynie w formie elektronicznej. Nie obsługują gotówki. Z tego powodu wśród mieszkańców naszego powiatu pojawiło się wiele pytań, na które odpowiada Andrzej Padniewski z biura prasowego KD.

- Czy w pociągu Kolei Dolnośląskich i innych przewoźników pobierana jest opłata za sprzedaż biletów?

- W pociągach Kolei Dolnośląskich opłata dodatkowa za wystawienie biletu jedynie na stacjach, na których znajduje się czynna kasa. A więc nie ma takiej opłaty dla podróżnych, którzy chcą nabyć bilet na stacjach zlokalizowanych na terenie powiatu wołowskiego.

Jak kupić bilet powrotny przed podróżą?

- Bilet TAM/POWRÓT można kupić we wszystkich kanałach sprzedaży (np. na stronie www.kolejedolnoslaskie.pl), również u naszej drużyny konduktorskiej.

- Biletomaty są tylko na kartę. Co zrobić jeśli ktoś nie posiada karty debetowej, jak wiele starszych osób i chce zapłacić gotówką?

- Można, bez opłaty dodatkowej za gotówkę, zakupić bilet u naszej drużyny konduktorskiej.

- Seniorzy mają prawo do ulgi na dwa przejazdy w ciągu roku, w kasie wypisywano na zaświadczeniu numer wykupionego biletu. Jak teraz z tego skorzystać?

- Obsługa pociągu (konduktorzy i kierownicy pociągów) przy sprzedaży biletu zamieszcza na odwrotnej stronie zaświadczenia numer wydanego biletu i datę.

- Czy w biletomacie można kupić bilety na każde połączenie, niezależnie od przewoźnika?

- Przewoźnicy regionalni operujący na Dolnym Śląsku, to jest Koleje Dolnośląskie i Polregio honorują wzajemnie swoje bilety. Bilety dostępne są na odcinki obsługiwane przez Koleje Dolnośląskie (honorowane w Polregio), a także w ofertach specjalnych, można więc nabyć tam np. Dolnośląski Bilet Weekendowy, Razem z KD (naliczane zniżki przy bilecie wspólnym dla 2, 3 lub 4 osób), Senior 60+ itp. Oczywiście analogiczna oferta i dostęp do ofert specjalnych podróżni mają także u drużyn konduktorskich Kolei Dolnośląskich na pokładach naszych pociągów.

D.Zielińska

Uwaga na fałszywe e-maile

Centralne Biuro Zwalczania Cyberprzestępczości informuje o kolejnej kampanii, która polega na rozsyłaniu przez cyberprzestępców wiadomości mailowych rzekomo pochodzących od Komendanta Głównego Policji insp. Marka Boronia.

Z treści przesyłanych wiadomości wynika, że osoba, która ją otrzymała powinna natychmiast odpowiedzieć na wezwanie stanowiące załącznik do wiadomości email.

W celu uwiarygodnienia swojej wiadomości przestępcy podpisują ją, jako Komendant Główny Policji insp. Marek Boroń.

Do wysyłanych przez oszustów wiadomości dołączany jest załącznik rozpoznawany jako dokument w formacie „pdf". Z jego treści wynika, że osoba, która jest adresatem wiadomości jest podejrzana o dokonanie przestępstw o treściach pornograficznych i jest zobowiązana do udzielenia odpowiedzi.

Cała korespondencja w rzeczywistości jest próbą oszustwa i zastraszenia odbiorcy. Jej celem może być kradzież naszych danych czego konsekwencją może być utrata naszych pieniędzy.

Opisywane maile zawierają nieprawdziwe informacje! Polska Policja nie jest ich autorem.

Pamiętaj!

Nawet jeżeli popełniłeś czyn karalny, to Policja w ramach prowadzonego postępowania wykonuje czynności procesowe szczegółowo opisane w Kodeksie Postępowania Karnego. O wszelkiego rodzaju wezwaniach, wszczęciu postępowania czy złożeniu wyjaśnień na piśmie nie informujemy poprzez pocztę elektroniczną.

Ponadto dołączone do maila pliki, mogą zawierać szkodliwe oprogramowanie, dlatego zalecamy nie otwierać takich załączników!

kk

PRZED WYBORAMI ROBI SIĘ GORĄCO

Za „lewe" konta na Facebooku grozi do 8 lat więzienia

- Za fałszywe konto w mediach społecznościowych grozi nawet do 8 lat więzienia - mówi Kurierowi Gmin podkomisarz Marcin Zagórski z Centralnego Biura Zwalczania Cyberprzestępczości. Sprawę zaczęliśmy badać, kiedy publicznie na Facebooku padło pytanie do jednej z kandydatek na wójta czy komentuje z fake konta pod nazwą Joanna Kowalska? Konto zostało nagle usunięte, kiedy padło do kandydatki pytanie zadane przez Bohdana Stawiskiego, dyrektora wydziału komunikacji społecznej w urzędzie marszałkowskim, pod którego postem pojawiła się... tajemnicza Joanna.

Nie dziwmy się jak zapukają do naszych drzwi policjanci do spraw zwalczania cyberprzestępczości. Jeśli ktoś wskaże nas i będzie miał ku temu podstawy, możemy mieć poważne kłopoty. Afery z fałszywymi kontami pojawią się wśród polityków co jakiś czas, szczególnie przed wyborami. Zaangażowani w ich tworzenie są często pomagający kandydatom w kampaniach wyborczych. Za nim ktoś założy fałszywe konto przed nadchodzącymi wyborami powinien się zastanowić czy warto?

- Zakładanie konta przy wykorzystaniu danych osobowych innej osoby bez jej zgody z całą pewnością stanowi naruszenie jej dóbr osobistych - mówi podkomisarz Marcin Zagórski z Centralnego Biura Zwalczania Cyberprzestępczości. - W tym miejscu wskazać należy na zjawisko „spoofingu", czyli podszywania się pod firmy, instytucje lub osoby prywatne właśnie przy wykorzystaniu takich fałszywych kont, tj. art. 190a §2 k.k. Przestępstwo to zagrożone jest karą pozbawienia wolności do lat 8.

Bardzo często takie przejęte konta służą do popełniania wielu innych przestępstw w tym także internetowych. Dlatego każdy kto dowie się, że inna osoba wykorzystała jej dane do założenia konta, powinien zgłosić taki fakt administratorowi danej domeny internetowej oraz do najbliżej jednostki Policji.

Warto także zaznaczyć, że każde działanie w Internecie pozostawia po sobie jakiś cyfrowy ślad i w przypadku kiedy takie działania będzie miało znamiona przestępstwa podejmowane są działania w celu zabezpieczenia takich śladów, między innymi przez Centralne Biuro Zwalczania Cyberprzestępczości.

ki

CZY OKRĘGI WYBORCZE „UKŁADANE" SĄ POD RADNYCH?

Godzięcin ma 1 radnego i siedem innych wsi też ma tylko 1 radnego. Jak oni pracują?

Od 2018 roku w gminie Brzeg Dolny istnieje niezrozumiały dla mieszkańców wsi podział okręgów wyborczych w sołectwach. Jeden radny przypada na jedną wioskę, gdzie kolejny radny aż na siedem. Przed nadchodzącymi wyborami rozgorzała od nowa dyskusja i pytania czy podział jest sprawiedliwy?

Godzięcin to jeden okręg z którego kandyduje z reguły jeden kandydat. Mieszkańcy innych wsi mówią, że to niesprawiedliwe, a PKW - że wszystko jest zgodne z prawem.

Chodzi o okręg nr 14, czyli sołectwa: Bukowice, Jodłowice, Radecz, Stary Dwór, Wały, Żerków i Żerkówek, oraz okręg nr 15- sołectwo Godzięcin.

Kilka lat temu obowiązywał inny podział, w którym w jednym okręgu były sołectwa: Godzięcin, Jodłowice, Stary Dwór i Wały- co jest zrozumiałe ze względu na bliskie sąsiedztwo tych wiosek, a potem Jodłowice, Stary Dwór i Wały dodano do sołectwa nr 14. I tym sposobem w okręgu 14 mamy 1186 osób uprawnionych do głosowania, a w nr 15, czyli w Godzięcinie 487.

Sytuacja wydaje się być kuriozalna, bo radny, kandydujący w wyborach samorządowych w okręgu 15 zaangażowany jest w jedną wioskę, a z okręgu 14 aż w siedem i pracuje dla prawie dwa raz większej liczby mieszkańców. Po wyborach, radny z okręgu 14 jest odpowiedzialny za wszystkie wioski, które nawet nie są blisko siebie położone. Gdzie Stary Dwór, a gdzie Żerkówek? Pytają.

Oprócz wymienionych dwóch okręgów wiejskich jest jeszcze okręg nr 13 obejmujący sołectwa: Grodzanów, Naborów, Pogalewo Małe, Pogalewo Wielkie, Pyszącą. I tu nikt o nic nie ma pretensji.

Wysłaliśmy maila do Komisarza Wyborczego z zapytaniem dlaczego została podjęta taka decyzja i czym się sugerowano? Skomplikowana odpowiedź, jest bardzo prosta. Liczbą mieszkańców, która zezwala na taki podział.

Zgadzamy się, ale nic nie wykluczało dołączenia do Godzięcina innej wsi i wyrównania proporcji mieszkańców, z którymi będzie współpracował przyszły radny. Podział okręgów wyborczych zaproponowali dolnobrzescy radni wraz z burmistrzem.

KaTa

Komisarz wyborczy szczegółowo dopowiada na zapytanie Kuriera Gmin

Według danych rejestru wyborców na koniec roku poprzedzającego rok, w który odbyły się wybory samorządowe w 2018 r., tj. według stanu na dzień 31 grudnia 2017 r. liczba mieszkańców gminy Brzeg Dolny wynosiła: 15 638. Zatem w gminie wybieranych było 15 radnych (art. 373 ustawy Kodeks wyborczy wz. z art. 17 ustawy o samorządzie gminnym).

Jednolita norma przedstawicielstwa wynosiła 15 638: 15 = 1042,53 (art. 419 § 2 ustawy Kodeks wyborczy) (...).

Na dzień 31.12.2017 r. sołectwo Godzięcin (0,58) tworzące okręg nr 15 liczyło 609 mieszkańców. Zatem zgodnie z przytoczona powyżej zasadą mogło samodzielnie stanowić okręg wyborczy (art. 417 § 2 wz. z art. 419 § 2 pkt 1 ustawy Kodeks wyborczy) Jednolita norma wyższa od ˝ tutaj 0,58 podlegała zaokrągleniu w górę do liczby całkowitej. Liczba mandatów dla okręgu wynosiła 1.

Natomiast sołectwa tworzące okręg 14: Bukowice (0,15), Jodłowice (0,15), Radecz (0,39), Stary Dwór (0,19), Wały (0,29), Żerków (0,12), Żerkówek (0,11) nie mogły samodzielnie tworzyć okręgów wyborczych, a układ przestrzenny gminy w powiązaniu z liczbą mieszkańców poszczególnych sołectw uzasadniał zgodnie z art. 417 § 2 ustawy Kodeks wyborczy łączenie sąsiadujących ze sobą sołectw celem utworzenia okręgu wyborczego. Ułamek liczby mandatów w okręgu wynosił 1,40, czyli zgodnie z dyspozycją art. 419 § 2 pkt 1 liczba mandatów dla okręgu 14 liczba mandatów wynosiła również 1.

W tym przypadku argumentem za połączeniem 7 sołectw była konieczność utworzenia okręgu wyborczego, gdyż żadne z tych sołectw samodzielnie takiego okręgu tworzyć nie mogło. Jednocześnie zachowując zasadę, iż w gminie wybiera się 15 radnych dokonanie takiego podziału nie powodowało powstania mandatu nadwyżkowego. Podział dokonany w 2018 r. był zgodny z prawem. Obecnie z uwagi na stałość podziału i zgodność z prawem w tym zakresie podział okręgu wyborczego nr 14 i nr 15 jest identyczny i nie uległ zmianie.

eprasa.pl a00c9ff9c1

WOŁÓW: CZY KTOŚ JESZCZE WIERZY W SPRAWIEDLIWOŚĆ? RADNI UMYLI RĘCE

Prokuratura wszczęła sprawę ucznia uderzonego w szkole

To już rok od zdarzenia, do którego doszło w Zespole Szkół Zawodowych w Wołowie, gdzie nauczyciel wychowania fizycznego miał uderzyć w twarz ucznia, który wpadł na niego w korytarzu. Henryka Przybyłowicz, dyrektor szkoły dostała zalecenia po kontroli Kuratorium, aby w szkole przestrzegano praw dziecka. Jednak radni z komisji skarg i wniosków odrzucili skargę rodziców na pracę dyrektor. Ostatnia nadzieja w prokuraturze, która odwiesiła i prowadzi sprawę. Ale czy ktoś oprócz rodziców wierzy w sprawiedliwość? Machina urzędnicza w zderzeniu z człowiekiem jest nadal bezwzględna.

Rok temu, podczas przerwy uczeń niefortunnie wpadł na nauczyciela wychowania fizycznego. Odruchowo nauczyciel uderzył ucznia w twarz. Po zdarzeniu chłopiec został poproszony do gabinetu dyrektorki, gdzie siedział już wuefista (przysposobiony syn dyrektorki). Uczeń nagrał rozmowę na dyktafon. Rodzice zgłosili sprawę do kuratorium oświaty, prokuratury oraz do starosty powiatu wołowskiego.

Kurator oświaty w marcu ubiegłego roku przeprowadził kontrolę w zakresie przestrzegania w szkole praw dziecka i ucznia. W jej wyniku wydano dyrektorowi szereg zaleceń, między innymi przestrzegania w szkole statutowych praw dziecka i ucznia, doprecyzowania statutowego trybu postępowania w sytuacji nieprzestrzegania praw dziecka i ucznia, stosowania kar zgodnie z zapisami statutu, adekwatnie do sytuacji. Do zaleceń dyrektor szkoły nie wniósł zastrzeżeń.

W prokuraturze postępowanie zostało w ubiegłym roku zawieszone na czas uzyskania opinii biegłego z KWP we Wrocławiu. 21 lutego odwieszono je. Chodzi o czyn z art. 157 par. 2, czyli: kto powoduje naruszenie czynności narządu ciała lub roztrój zdrowia trwający nie dłużej niż 7 dni, podlega grzywnie, karze ograniczenia wolności albo pozbawienia wolności do lat 2.

Rodzice walcząc o sprawiedliwość napisali skargę na Radę Powiatu Wołowskiego do Wojewody Dolnośląskiego. Otrzymali odpowiedź, iż skarga zostanie rozpatrzona 29 lutego bieżącego roku z uwagi na podjęcie nowych działań zmierzających do zebrania niezbędnych materiałów, celem zbadania sprawy.

KaTa

Przetną wstęgę na basenie przed wyborami?

Nieczynna od 2 lat pływalnia „Aquasport" zostanie na nowo otwarta w tym roku. Kiedy? Internauci, mieszkańcy Brzegu Dolnego nie zostawili suchej nitki na włodarzach. - Przed wyborami - śmieją się, sugerując, że nożyczki pójdą w ruch i będzie przecinanie wstęgi.

Już od długiego czasu kryta pływalnia Aquasport w Brzegu Dolnym pozostaje zamknięta. Powodem zamknięcia basenu był brak pieniędzy na utrzymanie obiektu. We wrześniu 2022 roku gmina Brzeg Dolny poinformowała o zamknięciu krytej pływalni. Przyczyną takiej decyzji miał być drastyczny wzrost cen prądu i gazu w tamtym okresie. W związku z wysokim kosztem utrzymania obiektu, basen musiał zostać zamknięty.

Basen jak i sam budynek musiał przejść poważny remont. Z początku zapowiadany kilkumiesięczny remont, przerodził się w długoterminową termomodernizację całego obiektu. Powodem tak szerokiej renowacji było zmniejszenia zużycia energii i emisji dwutlenku węgla. Stan techniczny budynku wymagał przebudowania instalacji elektrycznych, instalacji wodno-kanalizacyjnych i sanitarnych oraz szeregu innych prac takich jak remont pokryć dachowych oraz roboty wykończeniowe. Koniec remontu zaplanowano na 2024 rok, a jego koszt wyniósł 9,7 mln złotych. Termomodernizacja pływalni została dofinansowana w ramach programu „Polski Ład", który dołożył do kwoty 5 mln zł.

Jak podaje gmina Brzeg Dolny, po zakończeniu ostatnich prac obiekt będzie czekał na odbiór przez Sanepid. Zostały unowocześnione szatnie, natryski i toalety. Wraz z otwarciem basenu zapowiedziany jest powrót sekcji pływackich i powrót lekcji wychowania fizycznego na obiekcie.

Internauci, mieszkańcy Brzegu Dolnego pod postem na samorządowym portalu www.brzegdolny.pl, który chwali się inwestycją, nie zostawili suchej nitki, śmiejąc się, że przed wyborami wszystko włodarze otworzą, będą dzielić się informacjami, komunikować za pomocą dostępnych narzędzi, uśmiechać i machać do mieszkańców. Tylko czy na to ponownie dadzą się nabrać mieszkańcy? Na razie wyśmiali sztandarową inwestycję, bez której „przeżyli" dwa lata korzystając z ościennych pływali. Faktem jest, że gmina od początku planowała oddanie basenu po remoncie, w zapowiadanym terminie.

in

REKLAMA

REKLAMA

eprasa.pl a00c9ff9c1

CZY WYRZUCENI Z PO RADNI SKORUPA I ISKRA POPRĄ TEGO KANDYDATA, JAK POPARLI STAROSTĘ Z PIS-U?

Europoseł kandydatem na burmistrza Brzegu Dolnego

Robert Jarosław Iwaszkiewicz, europoseł kadencji 2014-2019 zapowiedział start w wyborach samorządowych na burmistrza Brzegu Dolnego. Chce zjednoczyć całą prawicę przeciwko, jak mówi, obecnemu układowi, który trwa w tej gminie od 30 lat.

W poniedziałek, w Brzegu Dolnym, miało miejsce spotkanie sympatyków prawicy z Robertem Iwaszkiewiczem. Ten zapowiedział start w wyborach na burmistrza.

Jak powiedział chce uciąć dolnobrzeskie układy, koterie i powiązania. Chce być blisko ludzi jako burmistrz. - To wy, Państwo będziecie przychodzić i mówić co trzeba w tym mieście, gminie, zrobić. Na co dzień mieszka na granicy Obornik Śląskich i Brzegu Dolnego, ale z gminą, jak mówi związany jest od lat. Tu jego żona, prowadzi przychodnię na osiedlu Fabrycznym. Zna bolączki tego miasta i gminy.

Obecnie rozpoczęło się zbieranie i weryfikacja kandydatów na radnych do gminy.

- Jeśli ktoś chciałbym wystartować z nami lub pracować w naszym komitecie zapraszamy, jesteśmy otwarci - mówił na spotkaniu. - Kontakt do Stanisława Kozłowskiego, który jest inicjatorem powołania i zjednoczenia dolnobrzeskiej prawicy. Na spotkaniu, oprócz mieszkańców, był też pełnomocnik PiS na powiat wołowski Adam Grabowski, który jak podkreślał, czas aby człowiek był traktowany z godnością, aby ludzie nie bali się kandydować, działać i upominać się o swoje prawa.

Przybyli na spotkanie mieszkańcy mówili o swoich problemach z obecnie rządzącymi

w mieście, prosili kandydata aby ich wysłuchał i wspierał w potrzebach. - Jeśli chcemy coś zmienić nie patrzymy na metrykę, PESEL, kandydujmy, namawiajmy innych. Tylko tak możemy coś zmienić w tej gminie - nawoływał pełnomocnik PiS.

Robert Iwaszkiewicz będzie starował z komitetu Bezpartyjni Samorządowcy. Jego polityczna droga to Konfederacja, a teraz nowa partia Janusza Korwina - Mikke. Iwaszkiewicz nie ukrywa, że ma bardzo prawicowe, konserwatywne poglądy i takie też osoby widziałby w swoim szeregu. Czy uda mu się zebrać 15 kandydatów na radnych w gminie Brzeg Dolny do 4 marca? Tego dnia bowiem upływa rejestracja kandydatów w PKW na radnych.

- Ja sam mam już 10 - mówił w poniedziałek, Stanisław Kozłowski. - Ale czekamy na innych. Na listach chcemy mieć znane, rozpoznawalne w środowisku nazwiska. Naszym planem jest odtworzenie w Brzegu Dolnym prawicy, która została stłamszona, nie dano jej przestrzeni na pracę - podkreślał.

PiS w ostatnich wyborach do parlamentu, miał w gminie Brzeg Dolny, drugi wynik, po Koalicji Obywatelskiej. Należy pamiętać, że rządzący miastem, przez lata związani z PO weszli w koalicję z PiS-em, który miał swojego starostę Janusza Dziarskiego. Przez to zostali usunięci z PO: Zbigniew Skorupa i Jarosław Iskra, który dostał funkcję wicestarosty. Czy w wyborach samorządowych poprą PiS i ich kandydata na burmistrza, tak na jak poparli w powiecie starostę z PiS-u? Zobaczymy. **mr**

MOL Wrocław

MOL Wołów

Orlen Brzeg Dolny

E. Leclerc Wrocław

DLACZEGO U NAS BENZYNA KOSZTUJE DROŻEJ NIŻ WE WROCŁAWIU?

Orlen tłumaczy sprawę cen paliw w powiecie wołowskim

PKN Orlen odpowiada na pytanie Kuriera Gmin dlaczego mamy tak drogie paliwo w obrębie naszego powiatu.

Nieubłaganie rosną ceny paliw w całej Polsce. Wszelkie wykresy pozwalają nam podejrzewać, że już niedługo przekroczymy cenę 7 zł za litr oleju napędowego. Od początku roku 2024, ceny oleju napędowego oraz benzyny 95 zanotowały ogromne skoki wartości.

Według portalu autocentrum.pl średnia cena oleju napędowego w województwie dolnośląskim na początku 2024 roku wynosiła 6,29 zł/l. Cena benzyny 95 wynosiła średnio 6,21 zł/l. Od tamtego momentu ceny nieustannie rosną. Aktualnie w naszym województwie za litr oleju napędowego przyjdzie nam zapłacić średnio 6,77zł. i 6,45zł za litr benzyny.

Sytuacja ma się jeszcze gorzej w obrębie naszego powiatu. Obecnie ceny zarówno w Brzegu Dolnym jak i Wołowie nie różnią się znacząco. Gdy jednak porównamy ceny w naszym powiecie do cen w sąsiednich miastach różnica jest rażąca. Między naszym powiatem a Wrocławiem, te różnice dochodzą nawet do 20 gr za litr paliwa na naszą niekorzyść. Zdecydowanie powiat wołowski wygląda bardzo blado na tle całego województwa.

Sytuacja jest uderzająca. Z tego powodu skierowaliśmy prośbę do biura prasowego Orlenu o wyjaśnienie tego zjawiska. Zespół prasowy PKN Orlen odpowiada:

„Ceny paliw na stacjach zależą przede wszystkim od czynników makroekonomicznych, takich jak giełdowe notowania gotowych produktów paliwowych, ceny ropy czy relacje kursów walut, a zatem elementów niezależnych od ORLEN. Natomiast różnice na poszczególnych stacjach wynikają z uwarunkowań lokalnych, w których funkcjonuje dana stacja, w ramach tzw. mikrorynku. Chodzi m.in. o różnice w cenach gruntu, kosztach funkcjonowania i utrzymania stacji, a także różnic w potencjale sprzedażowym, wynikających z położenia i odległości od aglomeracji oraz węzłów komunikacyjnych. Z tego powodu ceny na poszczególnych stacjach mogą się od siebie różnić w zależności od lokalizacji i jest to zjawisko powszechne, występujące w całym kraju i dotyczące również stacji prowadzonych przez inne firmy."

Gabriel Zagrodny

epassa.pl/aktualnosci

MIESZKAŃCY MAJĄ DOŚĆ BEZRADNOŚCI WŁADZY. CHCĄ ZMIAN!

Zamknięta kładka nad torami PKP - solą w oku obecnej władzy

Paweł Pirek, burmistrz Brzegu Dolnego zamknął kładkę, prawie rok temu, ze względu na jej zły stan techniczny. Teraz z kładki ściągane są przez pracowników ZGK, schody. Po co? Dla bezpieczeństwa.

Mieszkańcy „wieszają psy" na dolnobrzeskim samorządzie, ponieważ kładka stanowi bardzo ważny łącznik pomiędzy częściami miasta. Trzeba zrozumieć osoby, którym dojście z osiedla Fabrycznego naokoło zajmuje sporo czasu, poza tym nie wszyscy są młodzi i zdrowi.

Historię kładki przytaczaliśmy już wiele razy, przypomnieć należy to, że właściciela nie ma i nikt się do tego nie poczuwa. Za to jest jest kilku właścicieli terenu na którym obiekt stoi, czyli gmina Brzeg Dolny, powiat wołowski, PLK oraz PCC Rokita S.A. Mieszkańców nie interesuje tak naprawdę bitwa i to, kto ma rację, bo nie cierpi na tym burmistrz, ani prezes PCC Rokita S.A., ani starosta. Cierpią na tym zwykli mieszkańcy miasta, a może jednak nie tacy zwykli, bo to z ich podatków utrzymywana jest gmina. Szkoda, że w ramach budżetu obywatelskiego i konsultacji nie są podejmowane ważne inwestycje, wtedy być może okazałoby się, że kładka jest ważniejsza niż ścieżki rowerowe czy basen zewnętrzny.

Fot.Maciej Stadnik/ Fb

Brak stopni na kładce. Źródło; Maciej Stadnik, Fb

Obecnie z kładki zdjęto stopnie od strony wejścia do parku miejskiego. Z komentarzy mieszkańców wynika, iż schody ściągnęło ZGK Brzeg Dolny. Czy to ustrzeże przed korzystaniem z niej? Zapewne nie. I tak ludzie będą po niej chodzić, albo będą przeprawiać się przez tory. To i to jest niebezpieczne. Władza bezradnie rozkłada ręce, nie ma pieniędzy i nie ma pomysłu na remont.

Wybrane komentarze internautów:

Wanda- Może zrobić przejazd, jak był 50 lat temu. To by było dużo taniej i szybciej.

Bożena- Żeby coś z tym zrobić władza teraźniejsza musi się zmienić, bo nic inaczej się nie zmieni. Ludzie do pracy czy młodzi do szkoły z osiedla Fabrycznego muszą przechodzić niestety nielegalnie przez tory, bo zmniejsza bardzo to dystans. Czy ktoś z rządzących zrobił sobie spacer pieszy ze stacji na osiedle Fabryczne np. po 21, kiedy ciemno, kiedy ludzie wracają z pracy od Banku Zachodniego, jak jest miło i jak bardzo człowiek czuje się bezpiecznie po ciemku. A jeśli kładka jest tak w złym stanie, czy władza nie boi się że się zawali na jadący pociąg? Czy coś musi się stać, żeby zacząć coś z tym robić? Żeby tyle czasu nie znaleźć rozwiązana?

Andrzej- Panu Burmistrzowi Pirkowi oraz Wiceburmistrzowi Michałkowi dziękujemy.

Michał- Przecież w Panoramie był artykuł w którym autor stwierdził że kładki nie będzie, bo się nie opłaca. Za mało ludzi korzysta i nie jest to w interesie większości...

Krystian- Złomiarze zaczęliby ją rozbierać to szybko właściciel by się znalazł.

Alexis- Do czasu ! Nastąpi jakieś nieszczęście i szukaj wiatru w polu.

Michał- Ja bym dał ogłoszenie do Kuriera, że każdy może to sobie zabrać.... Stawiam milion że jutro złomiarze to rozbiorą w jeden dzień na złom.

Danuta- Zakaz chodzenia po kładce nad torami jest, a co będzie jak zawali się na pociąg, tory i samochody. Kładka ciągnie się nad drogą do parku. Cieszę się, że jestem na emeryturze i nie muszę codziennie dojeżdżać do Wrocławia. Z domu przez kładkę mam 5 min na peron, okrężną drogą pół godziny.

KaTa

Umowy podpisane. Gdzie powiat wyremontuje drogi?

Ponad 8 mln złotych z Polskiego Ładu pójdzie głównie do gminy Brzeg Dolny i Wińsko. Taką decyzję podjął starosta Janusz Dziarski. Na drogi między innymi Gródek - Wołów nie dał ani grosza.

Starosta Janusz Dziarski i jego zastępca Jarosław Iskra w imieniu powiatu wołowskiego podpisali dwie umowy na remonty dróg z firmami COLAS Polska sp. z o.o. oraz ĆWIK, na kwoty odpowiednio 6 839 589,25 zł oraz 1 632 720,45 zł. Finansowanie remontów dróg pochodzi z funduszy pozyskanych z Programu Polski Ład.

Tu będą nowe drogi

W gminie Wołów jedynie Prawików załapał się na remont z pieniędzy rządowych. W gminie Brzeg Dolny wyremontowane zostaną drogi na odcinakach od Brzegu Dolnego do miejscowości Wały, w Grodzanowie, od Starego Dworu do granicy z powiatem trzebnickim oraz od Stopnia Wodnego do Grodzanowa. W gminie Wińsko z kolei drogowcy zajmą się odcinkami w okolicach Wrzeszowa, od Czaplic do Biaław Wielkich, od Aleksandrowic do granicy z powiatem trzebnickim, od Kozowa do Gryżyc, w okolicach miejscowości Brzózka i od Orzeszkowa w stronę Konar. Szczegóły i numery dróg w tabeli.

ziela

Na drogi w gminie Wołów, wołowski starosta nie dał pieniędzy. Wstyd.

Numer drogi	Odcinek drogi	Gmina
dawna 341	Brzeg Dolny (Krańsko) - Wały	Brzeg Dolny
	m. Grodzanów	Brzeg Dolny
	Stary Dwór - granica powiatu wołowskiego i trzebnickiego	Brzeg Dolny
	Stopień Wodny - Grodzanów	Brzeg Dolny
	m. Prawików	Wołów
1271D	Wrzeszów - skrzyżowanie z DP 1099D	Wińsko
1114D	Czaplice - Białawy Wielkie	Wińsko
1324D	Aleksandrowice - granica powiatu wołowskiego i trzebnickiego (Barkowo)	Wińsko
1275D	Kozowo - Gryżyce	Wińsko
1113D	Brzózka - skrzyżowanie z DP 1274D (Morzyna)	Wińsko
1278D	od m. Orzeszków do DW 334 (m. Konary)	Wińsko

eprasa.pl a00c9ff9c1

WOJEWÓDZTWO DOLNOŚLĄSKIE

Wiadomości z regionu

DOLNY ŚLĄSK

PARTNER STRONY: URZĄD MARSZAŁKOWSKI WOJEWÓDZTWA DOLNOŚLĄSKIEGO

DOLNY ŚLĄSK 2014-2024 - bilans ostatniej dekady

Od 10 lat Marszałkiem Województwa Dolnośląskiego jest nieprzerwanie Cezary Przybylski. To najdłużej urzędujący marszałek województwa w 25-letniej historii Samorządu Województwa Dolnośląskiego.

Cezary Przybylski to najdłużej urzędujący marszałek województwa w 25-letniej historii Samorządu Województwa Dolnośląskiego

Dolny Śląsk to dzisiaj jeden z najdynamiczniej rozwijających się regionów w Unii Europejskiej. Ostatnie dziesięć lat to duży skok rozwojowy naszego regionu. Realizowane są ogromne inwestycje, a zadłużenie województwa w zakresie kredytów i pożyczek zmniejszono z 750 mln złotych do zera. Był to czas, w którym jak w soczewce skupiły się największe sukcesy, ale i wyzwania.

- *Z jednej strony dobrze wykorzystaliśmy ogromne fundusze unijne, które umożliwiły nam realizację tysięcy inwestycji, tak potrzebnych w codziennym życiu mieszkańców Dolnego Śląska. Z drugiej zmagaliśmy się z trudnym czasem pandemii i wojną, które mocno wpłynęły na nasze codzienne życie, ale też kondycję gospodarczą regionu. Jedno jest pewne, wszystkie te wyzwania utwierdziły mnie w przekonaniu, że największą wartością jaką mamy, są mieszkańcy - Dolnoślązacy* - mówi **Cezary Przybylski, Marszałek Województwa Dolnośląskiego.**

Sukcesów ostatniej dekady było wiele. Warto zauważyć, że samorząd województwa zamknął poprzednią perspektywę unijną wykorzystując wszystkie dostępne fundusze, co jednoznacznie świadczy o jego skuteczności. Obecnie, dzięki efektywnym negocjacjom m.in. marszałka Przybylskiego region ma do dyspozycji rekordowy budżet unijny w wysokości ponad 11 mld zł na lata 2021-2027. Dobrze układała się współpraca z kolejnymi rządami i stąd centralne wsparcie w ramach programów Kolej+, budowy dróg, Polskiego Ładu i wielu innych.

- *To była dekada ważnych zmian, które sprawiły, że Dolny Śląsk wypiękniał, zmienił się na lepsze i stał się najdynamiczniej rozwijającym się regionem już nie tylko w Polsce, ale w całej Unii Europejskiej. To duży sukces, tym bardziej, że ostatnie lata nie należały do najłatwiejszych. Pandemia czy wojna w Ukrainie, która ze względu na migrację bezpośrednio wpłynęła na życie Dolnoślązaków, to trudności, które marszałek Przybylski pokonał, dzięki umiejętności dialogu i łączenia ludzi. Stoi na straży interesów Dolnoślązaków jako jeden z najdłużej pracujących marszałków w kraju. Osiągnięć było sporo, m.in. rewolucja transportowa, w tym przejęcie 22 linii kolejowych, budowa obwodnic i nowych dróg wojewódzkich, otwarcie szpitala im. Marciniaka i rozpoczęcie budowy Nowego Szpitala Onkologicznego, inwestycje w sport, zdrowie i kulturę. Przez 10 lat mieszkańcy regionu mogli odczuć ogromną zmianę na lepsze* - mówi **Krzysztof Maj, członek Zarządu Województwa Dolnośląskiego.**

Samorząd województwa w ostatnich latach przeprowadził i wciąż prowadzi wiele ważnych dla regionu inwestycji:

* Na Polanie Jakuszyckiej powstało Dolnośląskie Centrum Sportu - całoroczny, nowoczesny obiekt zbudowany nie tylko z myślą o międzynarodowych zawodach sportowych rangi mistrzostw świata, ale dostępny także dla wszystkich chętnych amatorów sportów zimowych i aktywnego spędzania czasu.
* Dolnośląskie miasta m.in. Jelenia Góra, Bolesławiec, Dzierżoniów czy Wrocław zyskały obwodnice, które zwiększyły bezpieczeństwo oraz komfort podróżowania po regionie.
* W stolicy regionu rozpoczęto budowę największej w historii Dolnego Śląska inwestycji w zdrowie mieszkańców, czyli Szpitala Onkologiczno-Pulmunologiczno-Hematologicznego. Nowy obiekt będzie skupiał w jednej lokalizacji wielospecjalistyczne funkcjonalności i zakresy lecznictwa oferowane dotychczas przez trzy placówki medyczne prowadzone przez samorząd województwa.
* Dolny Śląsk prowadzi pionierski w skali kraju projekt walki z wykluczeniem komunikacyjnym. W tym celu samorząd województwa przejął od PKP 22 odcinki kolejowe liczące łącznie przeszło 300 km. Po niezbędnych remontach systematycznie przywracany jest na nich ruch pociągów pasażerskich.
* Regionalny przewoźnik - Koleje Dolnośląskie jest najlepszą samorządową spółką kolejową w Polsce.

KD przewiozły już ponad 100 milionów pasażerów i każdego roku biją swoje rekordy. Systematycznie rozbudowują też tabor kupując nowoczesne, komfortowe i ekologiczne pociągi. W tym roku przeprowadzone zostaną kolejne istotne dla mieszkańców projekty. Ich realizacja będzie możliwa dzięki rekordowemu, sięgającemu 3 mld zł budżetowi województwa, jaki nasze władze zaplanowały na najbliższe miesiące. Dzięki temu kolej wróci do Mysłakowic i Karpacza, realizowane będą obwodnice Dzierżoniowa i Góry, powstaną Dolnośląskie Rowerowe Parki Umiejętności oraz Dolnośląski tor szosowy w Bielawie, a na staże podyplomowe dla lekarzy i lekarzy dentystów oraz program stypendialny dla kadry medycznej przeznaczone zostanie ponad 127 mln zł.

Warto przypomnieć, że od czasu reformy samorządowej z 1999 roku funkcję Marszałka Województwa Dolnośląskiego pełniło do tej pory 8 polityków. Byli to kolejno: Jan Waszkiewicz, Emilian Stańczyszyn, Henryk Gołębiewski, Paweł Wróblewski, Andrzej Łoś, Marek Łapiński, Rafał Jurkowlaniec i od 2014 roku - nieprzerwanie - Cezary Przybylski. Łatwo policzyć, że średni czas piastowania tego stanowiska przez poprzedników wynosił około 2 lat, co stawia pełną dekadę rządów Cezarego Przybylskiego jako wyjątkową w dotychczasowej historii dolnośląskiego samorządu.

TS

Koleje Dolnośląskie są najlepszą samorządową spółką kolejową w kraju. W 15 lat przewiozła ponad 100 mln pasażerów

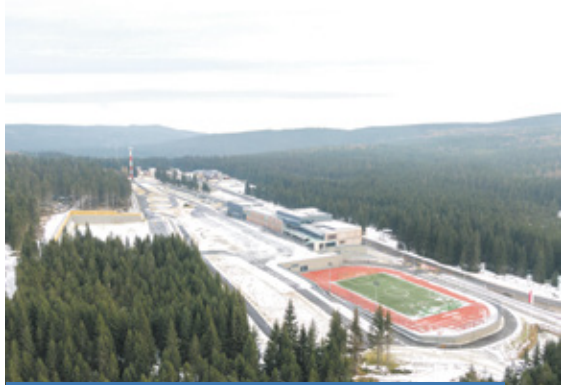

Dolnośląskie Centrum Sportu to inwestycja sportowa, jakiej na Dolnym Śląsku jeszcze nie było! Jest przeznaczona zarówno dla profesjonalistów, jak i amatorów

To była dekada ważnych zmian, które sprawiły, że Dolny Śląsk wypiękniał i zmienił się na lepsze - Krzysztof Maj, członek Zarządu Województwa Dolnośląskiego.

eprasa.pl a00c9ff9c1

KURIER GMIN
TYGODNIK POWIATU WOŁOWSKIEGO
www.kuriergmin.pl

Jak dobrze przeprowadzić rozwód? Doradza Agata Kosikowska, adwokat z Wrocławia

Jak się rozwieść? Jak zadbać przy tym o swoje prawa, majątek, opiekę na dziećmi? Sprawy rozwodowe wymagają dyskrecji, a zapewnić ją może doświadczony adwokat z innej miejscowości niż ta, w której żyjemy. O czym należy pamiętać i o co zadbać w sprawach rozwodowych – o tym właśnie rozmawiamy z Agatą Kosikowską, adwokatem z Wrocławia, specjalizującą się m.in. właśnie w rozwodach.

- Czy można zminimalizować stres podczas rozwodu i rozstać się np. bez wskazywania, kto jest winny, że małżeństwo się nie udało?

- Orzekając rozwód, sąd orzeka także, czy i który z małżonków ponosi winę za rozkład pożycia małżeńskiego. Może również orzec, że doszło do zupełnego i trwałego rozkładu pożycia małżeńskiego, jednak nie został on spowodowany zawinionymi działaniami małżonków i żadnej ze stron nie można przypisać za to winy.

Warto wiedzieć, że sąd - w zależności od okoliczności sprawy - rozważa następujące warianty:

– zgodne żądanie małżonków zaniechania o orzekaniu o winie;
– ustala, że oboje małżonkowie są winni rozkładu pożycia;
– ustala, że jeden z małżonków jest winny rozkładu pożycia;
– ustala, że żaden z małżonków nie jest winny rozkładu pożycia.

- A jak długo trwa rozwód z orzekaniem o winie?

- Nie można tego jednoznacznie określić, ale wiadomo, że będzie to trwało dłużej, niż w przypadku spraw rozwodowych bez orzekania o winie. Rozwód z orzeczeniem o winie wymaga bowiem angażowania świadków, dostarczania dowodów i szerokiego, skutecznego argumentowania swoich racji. Zdarza się, że sprawy takie ciągną się latami.

- Czy warto więc upierać się, żeby sąd orzekł o winie?

- W niektórych sytuacjach rozwód z orzekaniem o winie jest wskazany, gdyż wygranie takiej sprawy może skutkować przyznaniem alimentów od wyłącznie winnego małżonka na rzecz małżonka niewinnego. Decyzje odnośnie odstąpienia od orzekania winy warto podjąć, gdy w grę wchodzą dodatkowo kwestie związane z opieką nad dziećmi oraz podziałem majątku co niejednokrotnie warto uregulować kompleksowo w miejsce kilku długotrwałych postępowań sądowych. Warto więc o tym porozmawiać ze swoim adwokatem, który doradzi najlepsze rozwiązanie.

- A co z podziałem majątku? Jak zadbać o to, żeby zostać potraktowanym sprawiedliwie, np. zapewnić sobie i dzieciom mieszkanie?

- Z chwilą zawarcia małżeństwa powstaje między małżonkami z mocy ustawy wspólność majątkowa. To znaczy, że to, co zostało np. kupione przez małżonków w trakcie trwania małżeństwa tworzy ich majątek wspólny. Przedmioty majątkowe nieobjęte wspólnością ustawową należą do tzw. majątku osobistego każdego z małżonków.

Warto wiedzieć, że do majątku wspólnego małżonków należą także:

– wynagrodzenie za pracę i dochody z innej działalności zarobkowej każdego z małżonków;
– dochody z majątku wspólnego, jak również z majątku osobistego każdego z małżonków;
– pieniądze zgromadzone na rachunku otwartego lub pracowniczego funduszu emerytalnego każdego z małżonków;
– kwoty składek zewidencjonowanych na subkoncie, o którym mowa w art. 40a ustawy o systemie ubezpieczeń społecznych.

W praktyce podzielenie majątku byłych małżonków jest trudne z uwagi na brak pełnej wiedzy o składzie majątku (np. pieniądzach na rachunku do którego drugi małżonek nie ma dostępu), a także nierównym stopniem przyczyniania się małżonków do jego powstania.

Adwokat może więc doradzić w jaki sposób ustalić wysokość poszczególnych składników majątku oraz ich wartość, aby doprowadzić do polubownego zawarcia umowy o podział majątku – ważne jest przy tym np. to, że jeśli w skład majątku wspólnego wchodzi mieszkanie, dom lub działka gruntu to taka umowa powinna być sporządzona w formie aktu notarialnego. Jeśli małżonek nie będzie chciał się na to zgodzić, niezbędne będzie uzyskanie prawomocnego orzeczenia sądu. Trzeba pamiętać, że istnieje możliwość połączenia sprawy o rozwód z podziałem majątku poprzez złożenie odpowiedniego wniosku jednak jego rozpoznanie nie jest praktycznie możliwe, jeśli małżonkowie nie uzyskają zgody w tym zakresie lub posiadają obciążenia kredytowe, bo niepotrzebnie przedłużałoby to proces rozwodowy. Niezależnie adwokat, który pomaga nam w sprawie o rozwód może w miejsce podziału sądowego zaproponować zawarcie ugody notarialnej, która kompleksowo ureguluje sposób rozwiązania małżeństwa oraz wszelkie kwestie finansowe, które wymagałyby odrębnego postępowania o podział majątku.

- Czy możliwy jest podział majątku już po rozwodzie?

- Roszczenie o podział majątku wspólnego nie ulega przedawnieniu, co oznacza, że dokonanie podziału może się odbyć nawet kilka lat po rozwodzie. Ponieważ brak jest uniwersalnego wzoru wniosku o podział majątku wspólnego, w takiej sprawie najlepiej jest więc skorzystać z pomocy profesjonalnego pełnomocnika, np. adwokata, który sporządzi taki wniosek i dopasuje strategie działania do indywidualnych potrzeb klienta oraz zakresu majątku zgromadzonego przez małżonków.

- Jeśli masz pytania w sprawie rozwodu lub innej, wymagającej wsparcia adwokata, skontaktuj się z naszą ekspertką.

- Z wrocławską adwokat Agatą Kosikowską można się skontaktować w następujący sposób: Telefon: 502 337 071, Email: adwokat@kosikowska.pl Strona internetowa: https://agatakosikowska.pl.

**materiał partnera*

OKRĘGOWA STACJA KONTROLI POJAZDÓW W BRZEGU DOLNYM
ZAPRASZA NA
PRZEGLĄDY REJESTRACYJNE WSZYSTKICH POJAZDÓW
Brzeg Dolny, ul. Sienkiewicza 27,
tel. 71 319 55 15
www.okregowastacjakontroli.pl
razem od 27 lat
GODZINY OTWARCIA:
pon.–pt.: 8.00 – 17.00
sob.: 8.00 – 14.00
REKLAMA

AUTO NAPRAWA Kuriata
DIAGNOSTYKA KOMPUTEROWA
OBSŁUGA KLIMATYZACJI
Brzeg Dolny
ul. Czartoryskiego 1
(na przeciwko Ośrodka Zdrowia)
tel. 319 98 44 lub 603 428 002
REKLAMA

SZYBY
SAMOCHODOWE
wymiana i przyciemnianie
Wołów, ul. Kościuszki 27
(Zespół Szkół Rolniczych)
71 389 51 58,
510 190 930
REKLAMA

1 - 7 marca 2024

Treść programu i foto dzięki uprzejmości: Prasowej Agencji Telewizyjnej, Polsatu, TVP1, TVP2, TVN, TV4, TVN7, TV Puls, TV Trwam, TVP Kultura
INFORMUJEMY, ŻE REDAKCJA NIE PONOSI ODPOWIEDZIALNOŚCI ZA ZMIANY W PROGRAMACH TV
Wydawca: Dodatek sp. z o.o., ul. Wiatrakowa 11/3, 85-115 Bydgoszcz, tel. 516-018-821, e-mail: iwona@magraf.pl. Redaktor naczelny: Sławomir Grzmiel
ISSN 1643-2460 • Skład komputerowy: Magraf sp.j.

Piątek

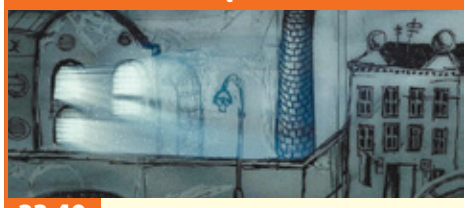

23:40 KULTURA

Zabij to i wyjedź z tego miasta

Animowany, horror, Polska, 2019.

Niezwykły scenariusz Mariusza Wilczyńskiego jest autobiograficzną impresją, reminiscencją obrazów z dzieciństwa, a jednocześnie zawikłaną historią kilku osób. Autor przywołuje rodzinne miasta - Łódź, wspomina nieżyjących rodziców.

Sobota

3:05 TVP 2

Wyszłam za mąż, zaraz wracam

Komedia romantyczna, Francja, 2012.

Życie bohaterki filmu, paryżanki Isabelle, to pasmo samych sukcesów: ma dobrą pozycję zawodową i szczęście w miłości. Wzięta dentystka od lat jest zakochana z wzajemnością w koledze po fachu o imieniu Pierre. Ale Isabelle ma jednak powód do zmartwień... Kiedy Pierre oświadcza się swojej dziewczynie, ta, zamiast się cieszyć, wpada w panikę, a wtóruje jej równie przerażona siostra. Okazuje się bowiem, że w ich rodzinie pierwsze małżeństwo zawsze szybko kończy się rozwodem. Coco postanawia więc przechytrzyć przeznaczenie...

INNE DATY EMISJI: NIEDZIELA, 0:50

Niedziela

14:25 POLSAT

Shrek

Animowany, familijny, komedia, USA, 2001.

Shrek jest ogrem-brzydalem, którego wszyscy się boją i przed którym uciekają. Mieszka sam i bardzo ceni sobie swoją samotność. Pewnego dnia do jego walącego się domostwa zjeżdżają przeróżne postaci z baśni i legend. Nieproszeni goście oświadczają, że nie ruszą się ze shrekowego obejścia, jeśli ogr nie pomoże im w sporze z okrutnym lordem Farquaadem, który ich wygnał. Chcąc uwolnić się od uciążliwego towarzystwa, Shrek wyrusza na spotkanie z karłowatym władcą, który za wszelką cenę chce zostać królem.

INNE DATY EMISJI: SOBOTA, 20:05

Poniedziałek

21:10 TVP 1

Ferdydurke

Teatr Telewizji, Polska, 1985.

Józio, narrator i jednocześnie bohater tej powiastki filozoficznej, trzydziestolatek uznawany za sztubaka, przebrany w szkolny mundurek, toczy pojedynek w kilku rundach ze światem i ludźmi - przeciw infantylizacji, czyli upupieniu; przeciwko narzucanym jemu i innym rolom, czyli gębie. Próbuje porachować się z idiotyzmem dydaktycznym szkoły, która wymusza na uczniach odkrycia w rodzaju „Słowacki wielkim poetą był". Rozprawia się z mieszczaństwem, które pod płaszczykiem nowoczesności i swobody obyczajowej kryje czystej krwi filistra.

Wtorek

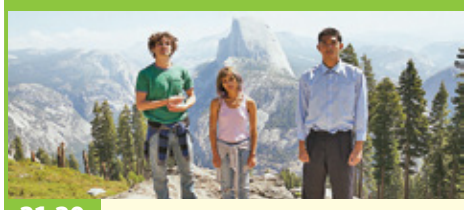

21:20 KULTURA

Troje na gigancie

Dramat, USA, 2014.

Cierpiący na Zespół Tourette'a Vincent po śmierci matki zostaje oddany do zakładu psychiatrycznego. Jego ojciec pochłonięty polityczną karierą nie chce zajmować się synem. Obawia się, że niepełnosprawny chłopak może być dla niego tylko przeszkodą w tworzeniu nieskazitelnego wizerunku polityka. W ośrodku Vincent zaprzyjaźnia się ze swoimi towarzyszami niedoli: nadpobudliwym Alexem i cierpiącą na anoreksję Marie. Wspólnie organizują szalony plan ucieczki z zakładu. Wyruszają nad ocean, gdzie Vincent zamierza rozsypać prochy zmarłej matki.

INNE DATY EMISJI: ŚRODA, 0:10

Środa

21:00 TVN 7

Władza absolutna

Sensacyjny, USA, 1997.

Weteran złodziejskiej profesji Luther Whitney włamuje się do luksusowej rezydencji i przypadkowo staje się świadkiem schadzki młodej kobiety i podchmielonego mężczyzny. Z początku wydają się dobrze bawić, jednak ukryty za lustrem weneckim włamywacz widzi, że mężczyzna staje się coraz bardziej brutalny. Bije kochankę, usiłuje ją zgwałcić i udusić. Kiedy kobieta w obronie własnej wyciąga nóż, wywiązuje się szamotanina. Wtedy do sypialni wpadają dwaj agenci Secret Service i zabijają kobietę. Podchmielony gwałciciel to prezydent USA.

Czwartek

21:50 TV PULS

Alibi.com

Komedia romantyczna, Francja, 2017.

Greg znajduje świetny pomysł na biznes - alibi.com, które ma pomóc każdej osobie, która ma coś do ukrycia. Wszystko idzie zgodnie z planem mężczyzny do czasu kiedy poznaje piękną Flo, która najbardziej na świecie nie cierpi kłamstwa. Co zrobi mężczyzna, żeby kobieta nie dowiedziała się o jego profesji? Co z tego wyniknie?

PIĄTEK • 1 marca

TVP 1

04:50 Klan - telenowela
05:15 Dziedzictwo - serial
06:05 Złoty chłopak - serial obycz.
07:00 Transmisja Mszy Świętej
07:35 Agape Blisko Ciebie - mag.
08:00 Wydział kryminalny Kitzbühel - serial krym.
08:45 Ranczo - serial obyczajowy
09:45 Komisarz Alex - serial krym.
10:45 Ojciec Mateusz - serial
11:35 Kuchnia Jagiellonów - program kulinarny
12:10 Agrobiznes
12:30 Agropogoda - magazyn
12:35 Rok w ogrodzie Extra - magazyn
12:55 Natura w Jedynce - Dziennik pszczoły - dok., Wlk. Bryt., 2022
14:00 Złoty chłopak - serial obycz.
14:55 Jaka to melodia?
15:35 Gra słów. Krzyżówka - teleturniej
16:05 Dziedzictwo - serial

17:00 Teleexpress
17:15 Pogoda
17:20 Jaka to melodia?
17:55 Klan - telenowela
18:25 Leśniczówka - serial obyczajowy
18:55 Jeden z dziesięciu - telet.
19:30 Program informacyjny 19.30
19:55 Gość 19.30
20:15 Pogoda
20:20 Sport
20:35 Lekkoatletyka - Halowe Mistrzostwa Świata Glasgow - Szwajc., 2024
23:10 Zatoka szpiegów - serial sensacyjny
00:10 Szkoła melanżu - kom., USA, 2019
02:00 Tajemnice Joan - dramat, Wlk. Bryt., 2018
03:50 Zakon - przyg., USA, 2001

TVP 2

04:35 Na dobre i na złe - serial
05:30 M jak miłość - serial
06:20 Anna Dymna - spotkajmy się
06:55 Rodzinka.pl - serial komediowy
07:30 Pytanie na śniadanie - w tym: Pogoda Flesz
11:15 Natura bez granic - dok., 2023
11:50 Dla niesłyszących - Barwy szczęścia - serial obyczajowy
12:30 Koło fortuny - teleturniej
13:15 Akacjowa 38 - serial kostiumowy
14:05 Va Banque - teleturniej
14:35 Na sygnale - serial fabularyzowany
15:00 Koło Fortuny - extra - teleturniej
15:05 Górscy ratownicy
16:00 Koło fortuny - teleturniej
16:35 Familiada - teleturniej

17:15 Zakazany owoc - serial obyczajowy, Turcja, 2020
18:10 Va Banque - teleturniej
18:45 Akacjowa 38 - serial
19:35 Barwy szczęścia - serial obyczajowy
20:40 Zapowiedź Panoramy
20:50 Postaw na milion -
21:40 Tak to leciało! - teleturniej muzyczny
22:30 Panorama
23:05 Kino relaks - Książę i ja: Królewskie wesele - kom. romant., USA, 2006
00:55 Żyje się tylko dwa razy - sens., Wlk. Bryt., 1967
03:00 Bez kompasu - dramat, Kan., 2014. Załamany po śmierci syna Sam zaczyna grać na gitarze, wykonując utwory zmarłego. Zdobywa pierwszego fana...

TVN

05:40 Uwaga! - program interwencyjny
05:55 Ukryta prawda - program obyczajowy
06:50 Kuchenne rewolucje - program kulinarno-rozrywkowy
07:45 Dzień Dobry TVN - magazyn
11:25 Kuchenne rewolucje - program kulinarno-rozrywkowy
12:30 Ukryta prawda - program obyczajowy
14:30 Szpital - program obycz.
15:35 Doradca smaku - Ciecierzyca w stylu hiszpańskim z chorizo - program kulinarny
15:40 Kuchenne rewolucje - program kulinarno-rozrywkowy
16:40 Skoki narciarskie: Puchar Świata, Lahti
19:20 Fakty
19:45 Sport; Pogoda

20:00 Diuna - SF, USA, Wlk. Bryt., Kan., 2021. Szlachetny ród Atrydów przybywa na Diunę, będącą jedynym źródłem najcenniejszej substancji we wszechświecie.
23:15 Halloween - horror, USA, Wlk. Bryt., 2018
01:30 Kuba Wojewódzki - talk-show
02:40 Dowody zbrodni - serial krym., USA. Detektyw Rush i jej zespół badają sprawę morderstwa na młodym polityku.
03:30 Szpital - program obycz.
04:20 Recepta na stary dom - program edukacyjny
04:45 Jak to jest zrobione - serial popularnonaukowy
05:10 Kto was tak urządził - program poradnikowy

POLSAT

06:00 Nowy dzień z Polsat News
08:40 Malanowski i Partnerzy - serial kryminalny
09:40 Sekrety rodziny - program obyczajowy
10:40 Dlaczego ja? - serial paradokumentalny
11:40 Gliniarze - Centralne Biuro Policji zostaje zaangażowane do rozwiązania sprawy wypadku, w którym zginęła młoda kobieta.
12:50 Wydarzenia - program informacyjny
13:20 Interwencja - magazyn reporterów
13:40 Trudne sprawy - program obyczajowy
14:40 Dlaczego ja? - serial paradokumentalny
15:50 Wydarzenia - program informacyjny
16:10 Pogoda
16:15 Interwencja - magazyn reporterów

16:30 Na ratunek 112 - serial obyczajowy
17:00 Gliniarze - serial paradokumentalny
18:00 Pierwsza miłość - serial obycz.
18:50 Wydarzenia - program informacyjny
19:25 Gość Wydarzeń - rozmowa dnia
19:45 Sport
19:55 Pogoda
20:00 Farma - reality show
21:05 World War Z - horror, akcja, USA, 2013
23:30 Ścigani - akcja, USA, Niemcy, 2008
02:05 Zmartwychwstały - dram., biblijny, USA, 2016
04:40 Disco Gramy - program muzyczny
05:25 Telezakupy TV Okazje

TVP Kultura

08:00 Muzyczne poranki
08:35 Wydarzenie aktualne
09:05 Książę sezonu - Obycz., Polska, 1970
10:10 Daleko od okna - dramat, Polska, 2000. Przejmująca historia, oparta na autentycznych wydarzeniach, opowiedziana przez Kolskiego wciąga, hipnotyzuje, drąży sumienie.
12:20 Słowobranie - magazyn
12:55 Legendy opery - Luciano Pavarotti - dok., Wlk. Bryt., 2018
13:55 Portret podwójny - obycz., Polska, 2000
16:00 Hydrozagadka - kom. krym., Polska, 1970
17:20 Jeremi Przybora - dok., 1990
18:50 Którędy po sztukę - Wilhelm Sasnal - mag.
19:05 Reżyserzy - Spike Lee - dok., Wlk. Bryt., 2018

20:05 Wieczór kinomana - Wielki Gatsby - dram., USA, 1974
22:35 07 zgłoś się - serial krym.
23:40 Zabij to i wyjedź z tego miasta - anim., horror, Polska, 2019 ●
01:25 Noc krótkich filmów - MR. HUBLOT - anim., Luksemburg, 2013
01:55 Kino nocne - Wojaczek - dramat, Polska, 1999. Reżyser wiernie towarzyszy poecie w ciągu kilku ostatnich dni jego życia, krótkiego, bo zaledwie dwudziestosześcioletniego.
03:40 Michael Cimino: Boże, błogosław Amerykę - dok., Franc., 2021
04:45 Teledyski
05:20 Afisz kulturalny ekstra

TV Puls

06:00 Gliniarz i prokurator
08:00 Kobra - oddział specjalny - Dzień przed swoimi 50. urodzinami przygnębiony Semir postanawia odkryć rodzinną tajemnicę.
10:00 Zbuntowany anioł - serial obyczajowy
12:00 Lekarze na start - Na SOR trafia mężczyzna, który po namiętnej nocy z kochanką, doświadczył urazu...
14:00 Lombard. Życie pod zastaw - paradokument fabularny
16:00 Kobra - oddział specjalny - serial kryminalny
18:00 Lombard. Życie pod zastaw - 45-letnia Baśka Piotrowska samotnie wychowuje 5-letnią córeczkę Milenkę. Z powodu niewesołej sytuacji finansowej świadczy usługi seksualne.

20:00 Elita zabójców - akcja, USA, Australia, 2011. Na byłych żołnierzy z elitarnej jednostki polują zawodowi zabójcy...
22:15 Transporter 3 - akcja, Franc., 2008. Frank dostaje dość nietypowe zadanie. Nie podejmuje się tej misji i przekazuje ją na ręce Malcolma Manville'a. Ten jednak nie trzyma się określonych zasad i ginie.
00:15 Rewolwer - akcja, Franc., 2005
02:20 Menu na miarę - program kulinarny
03:00 Dyżur - serial medyczny
03:35 Menu na miarę
04:35 Z archiwum policji - program kryminalny
05:00 Dyżur - serial medyczny

TVN 7

05:00 Szkoła - program obyczajowy
06:55 Szpital - program obycz.
07:50 Ukryta prawda - program obyczajowy
10:45 Ewa Sama piecze - program kulinarny
10:50 Tajemnice miłości - serial paradokumentalny obyczajowy
11:50 Rozwód. Walka o wszystko - program obyczajowy
12:50 Szpital - Pacjentką dr Anny Nowickiej jest 8-latka, która uciekła z domu i spadła ze schodów.
13:50 Sąd rodzinny - program sądowy
14:50 Sędzia Anna Maria Wesołowska - serial sądowy
16:55 Skarby z szafy - program lifestylowy
17:25 Ten moment - program obyczajowy

17:55 Szpital - program obycz.
18:55 Ukryta prawda - program obyczajowy
19:55 Ewa Sama piecze - program kulinarny
20:00 Duchy moich byłych - kom., USA, 2009. Connor kocha wolność, zabawę i kobiety... dokładnie w tej kolejności. Wizyta na ślubie młodszego brata zmienia jednak wszystko...
22:15 Królowa przetrwania - reality show
23:25 Pięćdziesiąt twarzy Greya - obycz., USA, 2015
01:55 Mój sąsiad morderca - serial kryminalny
03:00 Zbrodnia w sąsiedztwie - program krym.
03:55 Tam, gdzie czają się duchy - paradokument

TV 4

06:00 Dlaczego ja? - serial paradok. **08:00** Nasz Nowy Dom - prog. rozrywkowy **09:00** Łowcy skarbów. Kto da więcej **10:00** Trudne sprawy - program obyczajowy **12:00** Policjantki i Policjanci **13:00** Gliniarze **14:00** Na ratunek 112 - serial **14:30** Sekrety rodziny - prog. obycz. **15:30** Uroczysko - serial krym. **16:05** Policjantki i Policjanci -paradok. **17:05** Pierwsza miłość - serial obycz. **17:55** Łowcy skarbów. Kto da więcej **19:00** Policjantki i Policjanci - serial paradok. **20:00** Uroczysko - serial krym. **21:00** Sprawiedliwi - Wydział Kryminalny **23:00** Uroczysko - serial krym. **02:05** Interwencja - magazyn reporterów **02:25** STOP Drogówka - serial policyjny **03:25** Disco Polo Life **04:25** Top 10 - Lista Przebojów **05:30** Telezakupy TV Okazje

TV Trwam

09:35 Św. na każdy dzień **09:45** Jestem Mamą **10:00** Inf. dnia **10:15** Rozmowy niedok. **11:25** Głos Polski **11:45** Życie wg. św. Jana Pawła II **12:00** Anioł Pański **12:03** Inf. dnia **12:20** Grypsy z celi śmierci **13:10** Skrzydła miłości **13:30** Msza św. **14:30** Drzwi do lasu **14:55** Słowo życia **15:00** Modlitwa do Bożego Miłosierdzia **15:20** Mocni w Wierze **15:50** Ma się rozumieć **16:00** Inf. dnia **16:10** Siódmy Sakram. **16:40** Prosto o gosp. **17:00** Droga Krzyżowa **17:30** Geopolityka **17:55** Poczet Wielkich Polaków **18:00** Anioł Pański **18:05** Inf. dnia **18:15** Westerplatte Młodych **19:00** Warto zauważyć... **19:30** Brat Franciszek **20:00** Inf. dnia **20:20** Różaniec **20:50** Myśląc Ojczyzna **21:00** Apel Jasnog. **21:20** Inf. dnia **21:40** Polski Punkt Widzenia **22:00** Tętno 2 **22:55** Przegląd Tyg. „Niedziela" **23:00** Alternatywa dla In vitro

eprasa.pl a00c9f9c1

KURIER GMIN
TYGODNIK POWIATU WOŁOWSKIEGO
www.kuriergmin.pl

SOBOTA • 2 marca

TVP 1

05:35 Balans bieli - magazyn
06:10 Siostry - serial obyczajowy
07:00 Transmisja Mszy Świętej
07:40 Rok w ogrodzie
08:05 Rok w ogrodzie Extra - magazyn
08:20 Pełnosprawni - magazyn dla niepełnosprawnych
08:50 Polskie Parki Narodowe - Poleski Park Narodowy - dok., 2022
09:25 Ranczo - serial obyczajowy
10:25 Komisarz Alex - serial kryminalny
11:25 Ojciec Mateusz - serial kryminalny
12:25 Gwiazdy w południe - El Dorado - western, USA, 1967
14:35 Okrasa łamie przepisy - magazyn kulinarny
15:15 Wyjście awaryjne - kom., Polska, 1982
17:00 Teleexpress; Pogoda

17:35 Ojciec Mateusz - serial
18:25 Kulisy serialu Ojciec Mateusz - felieton
18:40 Jaka to melodia?
19:30 Program inform. 19.30
19:50 Gość 19.30
20:05 Pogoda; Sport
20:20 Komisarz Alex - serial krym.
21:20 Lekkoatletyka - Halowe Mistrzostwa Świata Glasgow - Szwajc., 2024
23:10 Renegaci - akcja, Niemcy, Franc., 2017
01:05 Zakon - przyg., USA, 2001
02:45 Szkoła melanżu - kom., USA, 2019. Dwie przyjaciółki, Amy i Molly, w przeddzień ukończenia liceum, dochodzą do wniosku, że muszą nadrobić „stracony" czas. Zaczynają więc zabawę.
04:35 Jaka to melodia?

TVP 2

04:55 Dla niesłyszących - Barwy szczęścia - serial
06:35 Dla niesłyszących - M jak miłość - serial komediowy
07:30 Pytanie na śniadanie - w tym: Pogoda Flesz
11:30 Rodzinka.pl - serial kom.
12:05 Legenda Longwood - film familijny, Niemcy, Irlandia, Niderl., 2014. Mickey Miller, nastolatka, wraz z matką i młodszym bratem przenosi się z Nowego Jorku do małego Longwood w Irlandii.
14:00 Familiada - teleturniej
14:35 Koło fortuny - teleturniej
15:15 Szansa na sukces. Opole 2024
16:20 Na dobre i na złe - serial
17:25 Wędrowiec Polski - Wielkopolska - Kobiety - reportaż
17:55 Słowo na niedzielę

18:10 Va Banque - teleturniej
18:45 Akacjowa 38 - serial kostiumowy
19:40 Ja to mam szczęście! - ulubione skecze
20:00 The Voice Kids - Przesłuchania w ciemno - widowisko muzyczne
21:00 Zapowiedź Panoramy
21:05 The Voice Kids - Przesłuchania w ciemno - widowisko muzyczne
22:20 Panorama
23:00 Ile waży koń trojański? - kom., Polska, 2008
01:10 Londyński bulwar - fab., USA, 2010
03:05 Wyszłam za mąż, zaraz wracam - kom. romant., Franc., 2012 ●

TVN

05:55 Bitwa o gości - program rozrywkowy
06:50 Kuchenne rewolucje - program kulinarno-rozrywkowy
07:45 Dzień Dobry TVN - magazyn poranny
11:25 Na Wspólnej Omnibus - serial obyczajowy, Polska
13:10 The Traitors. Zdrajcy - reality-show
14:45 Kuchenne rewolucje - program kulinarno-rozrywkowy
15:55 Skoki narciarskie: Puchar Świata, Lahti - turniej skoków
19:00 Fakty - program informacyjny
19:25 Sport
19:30 Kroniki Pucharu Świata w skokach narciarskich - studio sportowe
19:35 Pogoda
19:45 Uwaga! - program interwencyjny

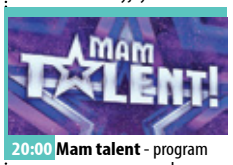

20:00 Mam talent - program muzyczno-rozrywkowy
21:45 Disco polo - kom., Polska, 2015
23:55 Annabelle - horror, USA, 2014
02:10 Rzeczy, których nie nauczył mnie ojciec - serial, Polska
02:40 Szpital - program obyczajowy
03:35 Uwaga! - program interwencyjny
03:50 Nauka jazdy - reality show edukacyjny
04:20 Recepta na stary dom - program edukacyjny
04:50 Jak to jest zrobione - serial popularnonaukowy, Kanada
05:20 Zamieszkać na plaży - program edukacyjny

POLSAT

06:00 Nowy dzień z Polsat News
07:50 Karate Kid 2 - familijny, sztuki walki, USA, 1986. Pan Miyagi wraz z uczniem Danielem wyrusza w podróż do Okinawy, by odwiedzić umierającego ojca.
10:10 Ewa gotuje - program kulinarny
10:40 Teściowie - serial obyczajowy
11:40 Bogaty Dom - Biedny Dom - program paradok.
12:45 Drwale i inne opowieści Bieszczadu
13:40 Polacy za granicą - spotkania z ciekawymi ludźmi
14:40 Rolnicy. Podlasie
15:45 Dagmara szuka męża - serial obycz., Polska, 2023
16:45 Więzienie kobiet - program paradokumentalny
17:45 Chłopaki do wzięcia - serial paradokumentalny

18:50 Wydarzenia - program informacyjny
19:15 Prezydenci i Premierzy - rozmowy Jarosława Gugały
19:45 Sport; Pogoda
20:05 Shrek - anim., familijny, komedia, USA, 2001. Shrek jest ogrem-brzydalem. Pewnego dnia do jego walącego się domostwa zjeżdżają przeróżne postaci z baśni i legend. ●
22:00 Uncharted - kom., USA, Hiszp., 2022
00:40 Creed 2 - dram. sport., USA, 2018
03:25 Świat według Kiepskich - serial komediowy
04:40 Disco Gramy - program muzyczny
05:25 Telezakupy TV Okazje

TVP Kultura

08:00 Piosenki Andrzeja Korzyńskiego - program rozrywkowy, 1967
08:45 Tamte lata, tamte dni - Andrzej Korzyński - magazyn
09:25 Serialowa nostalgia - Przygody pana Michała
10:45 „Pieśni Światła" w wykonaniu Rocio Marquez - koncert, Hiszp., 2020
12:15 Dokument tygodnia - Bohdan Smoleń. W cieniu sceny - dok., 2022
13:35 Słowobranie - magazyn
14:10 Rejs - kom., Polska, 1970
15:35 Ostatnia akcja - kom. sens., Polska, 2009
17:15 Przeczarowanie. Małgorzata Mirga-Tas - reportaż
18:00 Retro kino - Książę i żebrak - kostium., przyg., Wlk. Bryt., USA, 1978

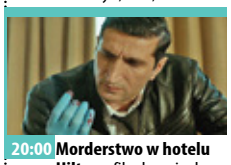

20:00 Morderstwo w hotelu Hilton - film kryminalny, Niemcy, Dania, Szwecja, 2017
22:00 Jazz.pl - Rafał Sarnecki Quintet - koncert, 2023
23:25 Wieczór kinomana - Wielki Gatsby - dram., USA, 1974. Opowieść o niezłomnym idealiście, zniszczonym przez okrucieństwo świata bogatych, do którego tak bardzo starał się dostać. miłość do pustej Daisy, symbolizującej blichtr jej sfery, przywiedzie go ostatecznie do zguby.
02:00 Kino nocne - Bez litości - sens., Polska, 2002
04:10 Teledyski
05:10 Z życia wyższych sfer - dok., 2017

TV Puls

06:00 Taki jest świat - przegląd wydarzeń z całego globu.
07:00 Kobra - oddział specjalny -Semir jest świadkiem niezwykle dziwnego zdarzenia- spotyka bowiem tajemniczo ubranych ludzi pędzących konno. W tym samym czasie siedzący w samochodzie Paul zauważa kobietę wołającą o pomoc.
10:00 Lombard. Życie pod zastaw - Roksana i Gustaw to para podróżników. Kiedy po wielomiesięcznej podróży wrócili do domu, okazało się, że ich kwaterunkowe mieszkanie przejął ktoś inny. Niezrażeni dogadali się ze stróżem pilnującym parkingu wypożyczalni kamperów i zamieszkali w jednym z nich.

20:00 Mechanik: Konfrontacja - akcja, USA, Tajlandia, 2016. Arthur Bishop to najlepszy eliminator na świecie. Po wielu latach spektakularnej kariery, mężczyzna postanawia skończyć z życiem zabójcy.
22:00 Lodowy szlak - akcja, USA, 2020.
00:20 Śmiertelna rozgrywka - akcja, USA, 2017
02:00 Menu na miarę - program kulinarny
02:40 Taki jest świat - przegląd wydarzeń z całego globu.
03:20 Menu na miarę - program kulinarny
04:35 Z archiwum policji - program kryminalny
05:00 Dyżur - serial medyczny

TVN 7

05:00 Szkoła - program obyczajowy
06:00 Wiza na miłość: pierwsze spotkanie - program
07:00 Bugs Bunny Builders - animacja
07:35 Bociany - kom., USA, 2016
09:20 Skarby z szafy - program lifestylowy
09:55 Ten moment - program obyczajowy
10:25 Ukryta prawda - program obyczajowy
14:25 Ugotowani w parach - turniej kulinarny
15:25 Goonies - przyg., USA, 1985. Wielka firma budowlana zamierza zburzyć dom Mikey'a i Branda. Chłopcy postanowili zdobyć pieniądze i przekupić chciwych biznesmenów
17:50 Znów mam 17 lat - kom., USA, 2009

20:00 300 - przyg., USA, 2006. Bohaterski król Leonidas, wraz z najwierniejszymi towarzyszami broni, wyrusza na wyprawę, aby powstrzymać najazd perskich wojowników.
22:30 W morzu ognia - sens., USA, 1997. Jack Taggart (Steven Seagal) prowadzi własne dochodzenie w sprawie zamordowania swojego przyjaciela.
00:40 Dziewczyna w czerwonej pelerynie - przyg., USA, Kan., 2011
02:45 Mój sąsiad morderca - serial kryminalny
03:35 Zbrodnia w sąsiedztwie - program kryminalny
04:25 Druga strona medalu - talk-show

TV 4

06:00 Galileo - ciekawostki popularnonaukowe, intrygujące zagadki ze świata nauki i techniki **11:00** Twoja Twarz Brzmi Znajomo - program muzyczno-rozrywkowy **15:00** 13 posterunek 2 - serial komediowy
17:00 STOP Drogówka - serial policyjny **18:00** Policjantki i Policjanci - serial paradokumentalny **22:00** Sprawiedliwi - Wydział Kryminalny - serial policyjny **00:05** Love Island. Wyspa miłości - reality show
02:05 STOP Drogówka - serial policyjny **03:05** Interwencja - magazyn reporterów telewizji Polsat **03:25** Disco Polo Life - magazyn muzyczny **04:25** Top 10 - Lista Przebojów - magazyn muzyczny **05:30** Telezakupy TV Okazje

TV Trwam

09:00 Sean - Światło w ciemności świeci **10:00** Inf. dnia **10:15** Retrospekcja **10:35** Słowo życia **10:40** Polski Punkt Widzenia **11:00** Kropelka radości **12:00** Anioł Pański **12:03** Inf. dnia **12:20** Warto zauważyć **12:50** Siódmy Sakrament **13:20** Ocalić od zapomnienia **13:30** Msza św. **14:30** Przegląd Tyg. „Niedziela" **14:35** Słowo życia **14:40** Św. na każdy dzień **14:45** Jak wygrać małżeństwo? **15:00** Jeden Kościół, wielu świętych **15:30** Wierzę w Boga **16:00** Inf. dnia **16:10** Historia PL **17:00** Z Parlamentu Europejskiego **17:30** Nowa Ewangelizacja **17:55** Poczet Wlk. Polaków **18:00** Anioł Pański **18:05** Inf. dnia **18:15** W naszej Rodzinie **19:25** 40 dni z Janem Pawłem II **19:30** Manna z Nieba **19:45** Modlitwa z udziałem dzieci **20:00** Inf. dnia **20:20** Różaniec **20:50** Myśląc Ojczyzna **21:00** Apel Jasnog. **21:20** Inf. dnia **21:40** Polski Punkt Widz.

NIEDZIELA • 3 marca

TVP 1

05:25 Sprawa dla reportera
06:20 Słownik polsko@polski - talk-show prof. Jana Miodka
06:55 Słowo na niedzielę
07:00 Transmisja Mszy Świętej
08:00 Tydzień
08:30 Zakochaj się w Polsce - magazyn
09:05 Jak być kochaną - dramat, Polska, 1962
11:00 U Pana Boga w ogródku - serial
11:55 Między ziemią a niebem
12:00 Anioł Pański, Watykan
12:15 Między ziemią a niebem
12:45 Misja Brazylia - Patronka Brazylii - rep.
13:05 BBC w Jedynce - Serengeti II - Zmiana - dok., Wlk. Bryt., 2021
14:10 W 80 dni dookoła świata - serial przyg.
15:05 Dom
17:00 Teleexpress; Pogoda

17:35 Komisarz Alex - serial krym.
18:40 Jaka to melodia?
19:30 Program informacyjny 19.30
19:50 Gość 19.30
20:05 Pogoda
20:10 Sport
20:20 Zatoka szpiegów - serial
21:20 Lekkoatletyka - Halowe Mistrzostwa Świata Glasgow - Szwajc., 2024
23:10 Trzy królowe - kom., USA, 2021. Romantyczna opowieść z przesłaniem o tym, że nigdy nie jest za późno na spełnianie marzeń
01:05 Renegaci - akcja, Niemcy, Franc., 2017
03:00 Jaka to melodia?
04:00 Tacy byliśmy - Zbigniew Wodecki - reportaż

TVP 2

05:25 Dla niesłyszących - Barwy szczęścia - serial obyczajowy
06:35 Dla niesłyszących - M jak miłość
07:30 Pytanie na śniadanie - w tym: Pogoda Flesz
11:40 The Voice Kids - Przesłuchania w ciemno - widowisko muzyczne
14:00 Familiada - teleturniej
14:35 Koło fortuny - teleturniej
15:15 Szansa na sukces. Opole, 2024
16:15 Tak to leciało! - teleturniej muzyczny
17:15 Żyje się tylko dwa razy - sens., Wlk. Bryt., 1967
19:25 Rodzinka.pl - serial kom.
20:05 Postaw na milion - teleturniej
20:55 Zapowiedź Panoramy
21:10 Obietnica - serial kryminalny

22:20 Panorama - program informacyjny
23:00 Kino bez granic - Układ idealny - fab., USA, 2019
00:50 Wyszłam za mąż, zaraz wracam - kom. romant., Franc., 2012. Isabelle ma powód do zmartwień, gdyż w ich rodzinie pierwsze małżeństwo zawsze szybko kończy się rozwodem, a właśnie narzeczony oświadczył się jej... ●
02:45 Nowy Świat - dramat, Polska, 2015. historia młodych emigrantów z Białorusi, Ukrainy i Afganistanu, którzy marzą o nowym życiu w lepszym świecie. Tym lepszym, nowym światem jawi się im Polska.

TVN

05:45 Uwaga! - program interwencyjny
06:00 Wyluzuj, Scooby-Doo! - serial animowany, USA
06:50 Kuchenne rewolucje - program kulinarno-rozrywkowy
07:45 Dzień Dobry TVN - magazyn
11:40 Niezwykłe Stany Prokopa - program podróżniczy
12:15 Autentyczni - program
13:00 Co za tydzień - magazyn rozrywkowy
13:40 Mam talent - program
15:30 Skoki narciarskie: Puchar Świata, Lahti - turniej skoków
18:30 Milionerzy - program rozrywkowy
19:00 Fakty; Sport
19:30 Kroniki Pucharu Świata w skokach narciarskich - studio sportowe
19:35 Pogoda

19:45 Uwaga! - prog interwenc.
20:00 MasterChef Nastolatki - program kulinarno-rozrywkowy
21:35 Każdy twój oddech - sens., USA, 2021. Philip Clark ceniony psychiatra i wykładowca zmaga się z rodzinnym kryzysem. Kariera zawodowa Philipa załamuje się
23:45 Diuna - SF, USA, Wlk. Bryt., Kan., 2021
03:00 Szpital - program obycz.
03:55 Uwaga! - program interwencyjny
04:10 Nauka jazdy - reality show edukacyjny
04:40 Recepta na stary dom - program edukacyjny
05:05 Jak to jest zrobione - serial popularnonaukowy

POLSAT

06:00 Nowy dzień z Polsat News
07:35 Na fali - anim., famil., kom., USA, 2007
09:30 Ralf Demolka w Internecie - anim., famil., kom., USA, 2018
11:50 Kopciuszek - familijny, musical, USA, Wlk. Bryt., 2021. Nowoczesny musical filmowy z odważnym podejściem do klasycznej baśni.
14:25 Shrek - anim., familijny, kom., USA, 2001 ●
16:15 7 rzeczy, których nie wiecie o facetach - kom. obycz., Polska, 2016. Siedmiu mężczyzn, siedem kobiet i siedem historii z miłością w roli głównej.
18:50 Wydarzenia - program informacyjny
19:20 Sport; Pogoda
19:30 Państwo w Państwie - program interwencyjny

20:00 Taniec z Gwiazdami. - program taneczno-rozrywkowy
22:10 Planeta Singli. Osiem historii - serial, kom. romant., Polska, 2021
23:20 Ted - kom., USA, 2012. Mały John pragnął, by jego pluszowy miś Ted ożył. I tak się stało, a Ted dorósł razem z Johnem.
01:50 Skazaniec - dram., krym., USA, 2008. Wade Porter zabijając włamywacza traci wszystko, na czym mu zależało. Po wyroku Wade trafia do więzienia o zaostrzonym rygorze
04:05 Świat według Kiepskich - serial komediowy
04:45 Disco Gramy
05:25 Telezakupy TV Okazje

TVP Kultura

08:00 Nabożeństwo ewangelickie
09:05 Naskalne kino przodków - dok., Franc., 2015
10:15 Od ucha do ucha - Czarodziej na Księżycu • Ktoś i Coś - Sanki - anim.
10:45 Zaginione-odnalezione - Teodor Axentowicz „Dama w pawich piórach" - magazyn
11:10 Rawhide - Incydent z czystym złem - western, USA, 1959
12:15 Tamte lata, tamte dni - Andrzej Korzyński - mag.
12:55 Przybywa jeździec - dramat, USA, 1978
15:05 Księga Przestrzeni - Na sportowo
15:45 Przygody pana Michała
17:15 Niedziela z... twórczością Jeremiego Przybory
18:10 Niedziela z... twórczością Jeremiego Przybory - dok., 1994

19:10 Niedziela z... twórczością Jeremiego Przybory - kabaret, 1975
19:30 Wydarzenie aktualne
20:00 Samuraj i kowboje - western, Franc., Hiszp., Włochy, 1971
22:05 Więcej niż fikcja - Amy - dok., USA, 2015
00:20 Noc krótkich filmów - MR. HUBLOT - anim., Luksemburg, 2013
00:50 Kino nocne - Piękna i bestie - fab., Franc., Tunezja, Szwecja, 2017
02:40 Niedziela z... twórczością Jeremiego Przybory
03:40 Reżyserzy - Spike Lee - dok., Wlk. Bryt., 2018
04:30 Teledyski
05:05 Podróże z historią - Żuławska depresja - dok.

TV Puls

05:50 Lekarze na start - serial medyczno-obyczajowy
07:50 Żandarm z Saint-Tropez - kom., Franc., 1964
09:55 Żandarm w Nowym Jorku - kom., Franc., 1965
12:10 Artur i zemsta Maltazara - przyg., anim., Franc., 2009. Artur przygotowuje się do ponownych odwiedzin krainy Minimków i swojej ukochanej, Selenii. Nagle, mały pająk podrzuca do ręki chłopca ziarenko ryżu z napisem S.O.S.
13:55 Prada albo nic - kom., USA, Meksyk, 2011. Dwie bogate siostry odkrywają, że pieniądze to nie wszystko. Latynoska, współczesna wersja „Rozważnej i romantycznej"
16:00 Jeszcze raz - kom., Polska, 2008
18:00 Smoking - kom., USA, 2002

20:00 Pitbull. Ostatni pies - akcja, Polska, 2018.)Kiedy ginie Soczek (Piotr Chojnowski), policyjny partner Majamiego (Piotr Stramowski), koledzy po fachu z wydziału terroru rozpoczynają dochodzenie.
22:25 Mad Max: Na drodze gniewu - akcja, Australia, RPA, USA, 2015. Na surowych pustkowiach u schyłku cywilizacji ludzie mają tylko jeden cel: przetrwanie.
00:55 Po prostu walcz - akcja, USA, 2008
03:05 Dyżur - serial medyczny
04:05 Taki jest świat - przegląd wydarzeń z całego globu.
05:00 Dzielnica strachu - serial kryminalny

TVN 7

05:00 Szkoła - Mikołaj Brończyk i Maciek Grajewski wdali się w szarpaninę z bezdomnym.
06:00 Wiza na miłość: pierwsze spotkanie - program
07:00 Bugs Bunny Builders - animacja
07:30 Scooby-Doo - przyg., USA, Australia, 2002
09:10 Ukryta prawda
13:10 Złoto dla zuchwałych - film wojenny, USA, Jugosł., 1970. Lądowanie aliantów w Normandii zostało zakończone. Amerykańscy żołnierze dostają zgodę na kilkudniowy urlop...
16:10 Kłamca kłamca - kom., USA, 1997. Zdolny prawnik Fletcher Reede kieruje się w pracy maksymą, według której cel uświęca środki. Kłamstwo jest jego typową metodą.
17:55 Podróż do wnętrza Ziemi - przyg., USA, 2008

20:00 Wonder Woman - przyg., USA, Chiny, Hong Kong, 2017. Zanim stała się Wonder Woman, była Dianą, księżniczką Amazonek wyszkoloną na niepokonaną wojowniczkę.
23:05 Pięćdziesiąt twarzy Greya - obycz., USA, 2015. Młoda absolwentka uniwersytetu Amanda Steele wdaje się w sadomasochistyczny romans z młodym biznesmenem Christianem Greyem.
01:35 Mój sąsiad morderca - serial kryminalny
02:40 Zbrodnia w sąsiedztwie - program krym.
03:30 Tam, gdzie czają się duchy - paradokument
04:20 Druga strona medalu

TV 4

06:00 STOP Drogówka - serial policyjny **07:00** Mroczne tajemnice Korei Północnej - dokument, USA, 2017 **08:50** Galileo - ciekawostki popularnonaukowe **10:55** Dziewczyny z drużyny: Światowa konfrontacja - kom., sportowy, USA, 2017
12:55 Czy to ty, czy to ja? - familijny, kom., USA, 1995 **15:00** Gra tajemnic - biograf., dram., USA, Wlk. Bryt., 2014 **17:30** Łowcy skarbów. Kto da więcej **19:30** Polsat Wiosna, 2024 **20:00** Wpół do śmierci 2 - akcja, USA, 2007
21:55 Walkiria - biograf., dram., woj., USA, Niemcy, 2008 **00:25** El Chapo: Początek i koniec - dok., USA, 2016 **02:25** STOP Drogówka - serial policyjny **03:25** Disco Polo Life - magazyn muzyczny **04:25** Top 10 - Lista Przebojów - magazyn muzyczny **05:30** Telezakupy TV Okazje

TV Trwam

09:00 Prymas Stefan Wyszyński **09:10** Spotkanie z Magdaleną Buczek **09:15** Manna z Nieba **09:30** Msza św. **10:35** Przegląd Tyg. „Niedziela" **10:40** On woła Cię! **11:30** Człowiek bez twarzy **12:00** Anioł Pański z Ojcem Św. Franciszkiem **12:15** Papież Polak do Rodaków
12:40 Nędzarz i madame **15:00** Wieś - to też Polska **16:00** Inf. dnia **16:10** Koncert życzeń **16:45** Życie lasu. Ptaki **17:30** Sól Ziemi **17:55** Poczet Wielkich Polaków **18:00** Anioł Pański **18:05** Inf. dnia **18:15** Rozmowy niedok. **19:25** 40 dni z Janem Pawłem II
19:30 Moja Katolicka Rodzina **20:00** Inf. dnia **20:20** Różaniec **20:50** Myśląc Ojczyzna **21:00** Apel Jasnogórski **21:20** Inf. dnia **21:40** Retrospekcja **21:45** Stan Bezp. Państwa **21:55** Św. na każdy dzień **22:00** Kobiety wolności **22:45** Jak wygrać małżeństwo? **23:00** Jak my to widzimy

eprasa.pl a00c9ln9c1

PONIEDZIAŁEK • 4 marca

TVP 1

04:50 Klan - telenowela
05:15 Dziedzictwo - serial
06:05 Złoty chłopak - serial obycz.
07:00 Transmisja Mszy Świętej
07:30 Studio Raban - magazyn
08:00 Wydział kryminalny Kitzbühel - serial kryminalny
08:50 Ranczo - serial obyczajowy
09:50 Komisarz Alex - serial krym.
10:45 Ojciec Mateusz - serial
11:35 Korona królów. Jagiellonowie
12:10 Agrobiznes
12:30 Agropogoda - magazyn
12:35 Rok w ogrodzie Extra - magazyn
12:50 BBC w Jedynce - Serengeti II - Zmiana - dok., Wlk. Bryt., 2021
14:00 Złoty chłopak - serial obycz.
14:55 Jaka to melodia?

15:35 Gra słów. Krzyżówka
16:05 Dziedzictwo - serial
17:00 Teleexpress; Pogoda
17:20 Jaka to melodia?
17:55 Klan - telenowela
18:25 Leśniczówka - serial obycz.
19:00 Jeden z dziesięciu - telet.
19:30 Program inform. 19.30
19:55 Gość 19.30
20:05 Pogoda; Sport
20:15 Reporterzy - magazyn
20:30 Korona królów. Jagiellonowie
21:10 Teatr Telewizji - Ferdydurke - 1985 ●
23:30 Apple - zdrada za bilion dolarów - dok., Wlk. Bryt.
00:35 Balans bieli - magazyn
01:20 Trzy królowe - kom., USA, 2021
03:15 DNA - koniec zbrodni? - dok., Franc., 2022

TVP 2

04:35 Na dobre i na złe - serial obycz.
05:30 M jak miłość - serial obyczajowy
06:25 Dobre historie - Pro seniore - magazyn
06:55 Rodzinka.pl - serial kom.
07:30 Pytanie na śniadanie - w tym: Pogoda Flesz
11:15 Dla niesłyszących - Okrasa łamie przepisy - magazyn kulinarny
11:50 Dla niesłyszących - Barwy szczęścia - serial obyczajowy
12:30 Koło fortuny - teleturniej
13:15 Akacjowa 38 - serial kostiumowy
14:05 Va Banque - teleturniej
14:35 Na sygnale - serial fabularyzowany
15:05 Na dobre i na złe - serial obycz.
16:00 Koło fortuny - teleturniej

16:35 Familiada - teleturniej
17:15 Zakazany owoc - serial obyczajowy, Turcja, 2020
Va Banque - teleturniej
18:45 Akacjowa 38 - serial kostiumowy
19:35 Barwy szczęścia - serial obyczajowy
20:45 Kulisy serialu „M jak miłość"
20:55 M jak miłość - serial
21:55 Na sygnale - serial fabularyzowany
22:30 Panorama
23:10 Stulecie Winnych - serial, 2021
24:00 Minari - dramat, USA, 2020
02:05 O mnie się nie martw - serial komediowy, Polska, 2018
03:05 Fale - obycz., Polska, 2016

TVN

05:40 Uwaga! - program interwencyjny
05:55 Ukryta prawda - program obyczajowy
06:50 Kuchenne rewolucje - program kulinarno-rozrywkowy
07:45 Dzień Dobry TVN - magazyn
11:30 Kuchenne rewolucje - program kulinarno-rozrywkowy
12:35 Ukryta prawda - program obyczajowy
14:40 Szpital - program obycz.
15:50 Kuchenne rewolucje - program kulinarno-rozrywkowy
16:55 Ukryta prawda - program obyczajowy
18:00 Detektywi - program krym.
19:00 Fakty
19:40 Sport; Pogoda
19:55 Uwaga! - program interwencyjny

20:10 Doradca smaku - program kulinarny
20:15 Na Wspólnej - serial obyczajowy, Polska
20:55 Milionerzy - program rozrywkowy
21:35 Odwilż - miniserial, Polska
22:50 Godzilla - przyg., USA, Japonia, 2014
01:10 Co za tydzień - magazyn rozrywkowy
01:50 Dowody zbrodni - serial krym., USA
02:50 Szpital - program obycz.
03:40 Uwaga! - program interwencyjny
03:55 Nauka jazdy - reality show edukacyjny
04:20 Recepta na stary dom - program edukacyjny
04:45 Jak to jest zrobione - serial popularnonaukowy

POLSAT

06:00 Nowy dzień z Polsat News
08:40 Malanowski i Partnerzy - serial kryminalny
09:40 Sekrety rodziny - program obyczajowy
10:40 Dlaczego ja? - serial paradokumentalny
11:40 Gliniarze - Grupa narkomanów napada na starsze małżeństwo w ich własnym domu.
12:50 Wydarzenia - program informacyjny
13:20 Interwencja - magazyn reporterów
13:40 Trudne sprawy - program obyczajowy
14:40 Dlaczego ja? - serial paradokumentalny
15:50 Wydarzenia - program informacyjny
16:10 Pogoda
16:15 Interwencja - magazyn reporterów
16:30 Na ratunek 112 - serial obyczajowy

17:00 Gliniarze - paradokument
18:00 Pierwsza miłość - serial obycz.
18:50 Wydarzenia - program informacyjny
19:25 Gość Wydarzeń - rozmowa dnia
19:45 Sport; Pogoda
20:05 MEGA HIT - Thor: Ragnarok - fantasy, przygodowy, USA, 2017
22:55 Punisher - sensacyjny, USA, Niemcy, 2004. Agent specjalny wypowiada wojnę przestępczemu światu...
01:25 72 godziny - sensacyjny, USA, Franc., Serbia, 2014
04:05 Zjedz Alaskę - program podróżniczo-kulinarny
04:45 Disco Gramy
05:25 Telezakupy TV Okazje

TVP Kultura

08:00 Muzyczne poranki
08:40 Wydarzenie aktualne
09:05 Rawhide - Incydent z czystym złem - western, USA, 1959
10:10 Jeremi Przybora - dokument, 1990
11:40 Kabaret Starszych Panów - Piosenki z cyklu „Divertimento" - widowisko
12:50 Słowobranie - magazyn
13:45 Reżyserzy - Spike Lee - dokument, Wlk. Bryt., 2018
14:35 Retro kino - Książę i żebrak - fab., Wlk. Bryt., USA, 1978
16:35 Pogranicze w ogniu
17:50 Wędrowiec Polski - Warmia śladami Kopernika - reportaż
18:30 Kinematograf - narodziny nowej sztuki - dok., Franc., 2021
19:40 Informacje kulturalne

20:00 Kino Mocnych Wrażeń - Żyj i pozwól umrzeć - sens., Wlk. Bryt., 1973
22:10 Generał Nil - dramat historyczny, Polska, 2008. Film jest próbą rekonstrukcji ostatnich lat życia Augusta Emila Fieldorfa, ps. Nil", dowódcy Kedywu Armii Krajowej.
00:25 Scena muzyczna - Lala Czaplicka i Orkiestra Adria - koncert, 2020
01:35 Samuraj i kowboje - western, Franc., Hiszp., Włochy, 1971
03:40 Informacje kulturalne
04:05 Kronos - Zazdrość - magazyn kulturalno-społeczny
04:50 Teledyski
05:30 Afisz kulturalny

TV Puls

06:00 Gliniarz i prokurator - Uzbrojony, były skazaniec przetrzymuje Dereka i McCabe'a w sali rozpraw.
08:00 Kobra - oddział specjalny - serial kryminalny
10:00 Zbuntowany anioł - serial obyczajowy
12:00 Lekarze na start - serial medyczno-obyczajowy
14:00 Lombard. Życie pod zastaw - Filip to 30-latek cierpiący na chorobę Huntingtona, która sprawia, że nie kontroluje swojego ciała. Pewnego dnia potrąca rowerzystkę...
17:00 Miasteczka. Nie ufaj nikomu - serial paradokumentalny
18:00 Lombard. Życie pod zastaw - Karola Kacała i Michał Boczar przychodzą do lombardu na Cichej. Mężczyzna niesie ze sobą zegar z kukułką

20:00 Kickboxer - akcja, USA, 1989. Eric Sloane (Dennis Alexio) to mistrz świata w kickboxingu. Mężczyzna wybiera się wraz ze swym bratem do Tajlandii, aby stoczyć walkę z Tong Po (Michel Qissi), najlepszym zawodnikiem w kraju.
22:00 Elita zabójców - akcja, USA, Australia, 2011
00:15 Legionista - akcja, USA, 1998
02:05 Dzielnica strachu - serial kryminalny
03:05 Lombard. Życie pod zastaw - paradokument fabularny
04:05 Taki jest świat - przegląd wydarzeń z całego globu.
05:00 Dzielnica strachu - serial kryminalny

TVN 7

05:00 Szkoła - program obyczajowy
06:55 Szpital - program obycz.
07:55 Ukryta prawda - program obyczajowy
10:55 Ewa Sama piecze - program kulinarny
11:00 Tajemnice miłości - serial paradokumentalny obyczajowy
12:00 W-11 Wydział Śledczy - program kryminalny
12:45 Szpital - Dr Dominka Gajda przyjmuje na SOR rocznego chłopczyka, którego poraził prąd.
13:50 Sąd rodzinny - program sądowy
14:50 Sędzia Anna Maria Wesołowska - serial sądowy
16:55 Zapisane w gwiazdach - program paradok.
17:55 Szpital - program obycz.
18:55 Ukryta prawda - program obyczajowy

19:55 Ewa Sama piecze - program kulinarny
20:00 Hotel Paradise - reality show
21:00 Pieniądze to nie wszystko - kom., Polska, 2001. Kapitalny, satyryczny obraz wsi polskiej zapijającej wzmocnionym winem owocowym beznadzieję po okresie transformacji ustrojowej.
23:15 Wejście smoka - sens., USA, 1973
01:25 Mój sąsiad morderca - serial kryminalny
02:35 Zbrodnia w sąsiedztwie - program krym.
03:25 Tam, gdzie czają się duchy - paradokument
04:15 Druga strona medalu - talk-show

TV 4

06:00 Dlaczego ja? - serial paradokumentalny **08:00** Nasz Nowy Dom - program rozrywkowy **09:00** Łowcy Skarbów. Kto da więcej **10:00** Trudne sprawy - prog. obycz. **12:00** Policjantki i Policjanci **13:00** Gliniarze - paradokument **14:00** Uroczysko - serial krym. **15:05** Pomóż mi - serial fabularyzowany **16:05** Policjantki i Policjanci **17:05** Pierwsza miłość **17:55** Łowcy skarbów. Kto da więcej **19:00** Policjantki i Policjanci **20:00** Sprawiedliwi - Wydział Kryminalny **21:00** Pamiętniki z wakacji **22:00** Love Island. Wyspa miłości **23:20** Street Fighter: Legenda Chun-Li - akcja, Indie, Japonia, Kan., USA, Tajlandia, 2009 **01:25** STOP Drogówka - serial policyjny **02:25** Fabryka jedzenia **02:55** SuperLudzie **05:30** Telezakupy TV Okazje

TV Trwam

09:15 Słowo życia **09:30** Moja Katolicka Rodzina **09:55** Św. na każdy dzień **10:00** Inf. dnia **10:15** Rozmowy niedok. **11:20** Stan Bezp. Państwa **11:30** Generał Fieldorf „Nil" **12:00** Anioł Pański **12:03** Inf. dnia **12:20** Życie lasu. Storczyki **13:00** Z Małej Cerkwicy do... **13:30** Msza św. **14:30** 10 obrazów z życia Prymasa **15:00** Piloci. Biało-czerwoni z Dęblina **15:50** Ma się rozumieć **16:00** Inf. dnia **16:10** Sanktuaria polskie **16:30** Porady Medyczne Bonifratrów **17:00** Świadkowie **17:30** Spotkanie Rodziny Radia Maryja w ramach peregrynacji Ikony Matki Boskiej Częstochowskiej **20:00** Inf. dnia **20:20** Różaniec **20:50** Myśląc Ojczyzna **21:00** Apel Jasnogórski **21:20** Inf. dnia **21:40** Polski Punkt Widzenia **22:00** Z wędką nad wodę **22:30** Sekrety mnichów **22:45** Póki nadzieja

WTOREK • 5 marca

TVP 1

05:15 Dziedzictwo - serial
06:05 Złoty chłopak - serial obycz.
07:00 Transmisja Mszy Świętej
07:30 Kościół z bliska
08:00 Wydział kryminalny Kitzbühel - serial krym.
08:50 Ranczo - serial obyczajowy
09:50 Komisarz Alex - serial krym.
10:45 Ojciec Mateusz - serial
11:35 Korona królów. Jagiellonowie
12:10 Agrobiznes
12:30 Agropogoda - magazyn
12:35 Rok w ogrodzie Extra - magazyn
12:50 Natura w Jedynce - Magiczny krąg rafy koralowej - dok., Wlk. Bryt., 2022
14:00 Złoty chłopak - serial obycz.
14:55 Jaka to melodia?
15:35 Gra słów. Krzyżówka
16:05 Dziedzictwo - serial
17:00 Teleexpress; Pogoda

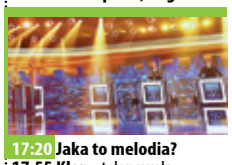

17:20 Jaka to melodia?
17:55 Klan - telenowela
18:25 Leśniczówka - serial obycz.
19:00 Jeden z dziesięciu - telet.
19:30 Program informacyjny, 19.30
19:55 Gość 19.30
20:05 Pogoda
20:10 Sport
20:15 Reporterzy - magazyn
20:30 Korona królów. Jagiellonowie
21:10 Piłkarski poker - kom. sens., Polska, 1988
23:05 Gliniarz z Belleville - kom., Franc., Wlk. Bryt., 2018
01:05 Geniusze i marzyciele. Ludwik Hirszfeld - dok., 2018
02:15 Samotność w sieci - melodramat, Polska, 2006
03:50 Ja wam pokażę!

TVP 2

04:40 Na dobre i na złe - serial
05:35 M jak miłość - serial
06:30 Z historii prawosławia w Polsce. Początki - reportaż
06:55 Rodzinka.pl - serial kom.
07:30 Pytanie na śniadanie - w tym: Pogoda Flesz
11:15 Z wieszaka historii
11:50 Dla niesłyszących - Barwy szczęścia - serial obyczajowy
12:30 Koło fortuny - teleturniej
13:15 Akacjowa 38 - serial kostiumowy
14:05 Va Banque - teleturniej
14:35 Na sygnale - serial fabularyzowany
15:05 M jak miłość - serial
16:00 Koło fortuny - teleturniej
16:35 Familiada - teleturniej
17:15 Zakazany owoc - serial obyczajowy, Turcja, 2020
18:10 Va Banque - teleturniej

18:45 Akacjowa 38 - serial kostiumowy
19:35 Barwy szczęścia - serial obyczajowy
20:45 Kulisy serialu „M jak miłość"
20:55 M jak miłość - serial obyczajowy
21:55 Na sygnale - serial fabularyzowany
22:30 Panorama - program informacyjny
23:10 Stulecie Winnych - serial, 2021
24:00 Konsul - kom. kryminalna, Polska, 1989
01:55 Układ idealny - fab., USA, 2019
03:45 Orson Welles - blask i cienie - dok., Franc., 2016
04:50 Rodzinka.pl - serial komediowy

TVN

05:40 Uwaga! - program interwencyjny
05:55 Ukryta prawda - program obyczajowy
06:50 Kuchenne rewolucje - program kulinarno-rozrywkowy
07:45 Dzień Dobry TVN - magazyn
11:30 Kuchenne rewolucje - program kulinarno-rozrywkowy
12:35 Ukryta prawda - program obyczajowy
14:40 Szpital - program obycz.
15:45 Doradca smaku - program kulinarny
15:50 Kuchenne rewolucje - program kulinarno-rozrywkowy
16:55 Ukryta prawda - program obyczajowy
18:00 Detektywi - program krym.
19:00 Fakty
19:40 Sport; Pogoda

19:55 Uwaga! - prog. interwenc.
20:10 Doradca smaku - program kulinarny
20:15 Na Wspólnej - serial obyczajowy, Polska
20:55 Milionerzy - program rozrywkowy
21:35 Czas na show. Drag me out - program rozrywkowy
22:40 Kuba Wojewódzki - talk-show
23:40 Superwizjer - magazyn reporterów
00:10 Odwilż - miniserial, Polska
01:25 Diuna - kulisy produkcji
01:35 Dowody zbrodni - serial krym., USA
02:35 Szpital - program obycz.
03:25 Uwaga! - prog. interwenc.
03:40 Nauka jazdy - reality show
04:05 Recepta na stary dom
04:30 Jak to jest zrobione

POLSAT

06:00 Nowy dzień z Polsat News
08:40 Malanowski i Partnerzy - serial kryminalny
09:40 Sekrety rodziny - program obyczajowy
10:40 Dlaczego ja? - W dniu swoich urodzin Ewa idzie do cukierni, aby odebrać tort, i nie wraca.
11:40 Gliniarze - serial paradokumentalny
12:50 Wydarzenia
13:20 Interwencja - magazyn reporterów
13:40 Trudne sprawy - program obyczajowy
14:40 Dlaczego ja? - serial paradokumentalny
15:50 Wydarzenia - program informacyjny
16:10 Pogoda
16:15 Interwencja - magazyn reporterów
16:30 Na ratunek 112 - serial obyczajowy
17:00 Gliniarze - paradokument.

18:00 Pierwsza miłość - serial obyczajowy
18:50 Wydarzenia - program informacyjny
19:25 Gość Wydarzeń - rozmowa dnia
19:45 Sport; Pogoda
20:05 Ninja Warrior Polska - program rozrywkowy
22:10 Underdog - dramat, akcja, sport., Polska, 2019. Borys „Kosa" Kosiński jest u szczytu formy. W walce życia z Denim Takaevem popełnia błąd, który przekreśla jego karierę.
00:50 Thor: Ragnarok - fantasy, przygodowy, USA, 2017
03:35 Nasz Nowy Dom - program rozrywkowy
04:40 Disco Gramy
05:25 Telezakupy TV Okazje

TVP Kultura

08:00 Muzyczne poranki - teledyski
08:40 Informacje kulturalne
09:00 Pogranicze w ogniu
10:15 Czarny Piotruś - kom., Czechosłow., 1963
11:50 Wędrowiec Polski - Warmia śladami Kopernika - reportaż
12:30 Kinematograf - narodziny nowej sztuki - dok., Franc., 2021
13:35 Przeczarowanie. Małgorzata Mirga-Tas - reportaż
14:20 Człowiek z żelaza - dramat, Polska, 1981
17:00 Pogranicze w ogniu
18:05 Niedziela z... twórczością Jeremiego Przybory
19:00 Mistrzowie muzyki filmowej - 1930s & The Father of Film Music - dokument, Wlk. Bryt., 2019

20:00 Teatr Telewizji - Noc Helvera - 2000. Oto dwoje ludzi, matka i syn, pragnących bliskości, zrozumienia, wzajemnej miłości, a jednocześnie zadających sobie ból.
21:20 Lekkie obyczaje - Troje na gigancie - fab., USA, 2014 ●
23:15 S jak Stanley - dok., Włochy, 2016
00:35 Kino Mocnych Wrażeń - Żyj i pozwól umrzeć - sens., Wlk. Bryt., 1973
02:45 Mroczne oblicze Hollywood - „Chciwość" - dok., Franc., 2020
03:55 Teledyski
05:25 Afisz kulturalny
05:45 Kultura 2 - Jeszcze więcej kultury

TV Puls

06:00 Gliniarz i prokurator - Śmierć bogatego wydawcy uchodzi za wypadek, jednak 9-milionowa polisa ubezpieczeniowa wskazuje, że mogło być inaczej.
08:00 Kobra - oddział specjalny - serial kryminalny
10:00 Zbuntowany anioł - serial obyczajowy
12:00 Lekarze na start - serial medyczno-obyczajowy
14:00 Lombard. Życie pod zastaw - 20-letni Jacek przynosi do lombardu niecodzienny zastaw - mobilną pasiekę z pszczołami.
16:00 Miasteczka. Nie ufaj nikomu - serial paradokumentalny
18:00 Lombard. Życie pod zastaw - 30-letnia Barbara Agacka wyszła bogato za mąż. Pewnego dnia po powrocie do domu...

20:00 Atomic Blonde - akcja, USA, 2017. Pewnego dnia Lorraine, agentka brytyjskiego wywiadu, zostaje samotnie wysłana na niebezpieczną misję w Berlinie.
22:15 Horda - akcja, RPA, Wlk. Bryt., 2020
00:20 Przyczajony tygrys, ukryty smok - akcja, Tajwan, Chiny, USA, 2000. Na początku XIX wieku w Chinach, znany szermierz Li Mu Bai postanawia porzucić swój legendarny miecz zwany „Zielonym Przeznaczeniem".
03:00 Dzielnica strachu - serial kryminalny
04:00 Lombard. Życie pod zastaw - paradokument
05:00 Dzielnica strachu

TVN 7

05:00 Szkoła - program obycz.
06:55 Szpital - program obycz.
07:55 Ukryta prawda - program obyczajowy
10:55 Ewa Sama piecze - program kulinarny
11:00 Detektywi - program krym.
12:00 W-11 Wydział Śledczy - program kryminalny
12:45 Szpital - Dr Piotr Wójtowicz przyjmuje na oddział 68-latka, u którego doszło do zaostrzenia objawów choroby wrzodowej.
13:50 Sąd rodzinny - program sądowy
14:50 Sędzia Anna Maria Wesołowska - serial sądowy
16:55 Zapisane w gwiazdach - program paradok.
17:55 Szpital - program obycz.
18:55 Ukryta prawda - program obyczajowy
19:55 Ewa Sama piecze - program kulinarny

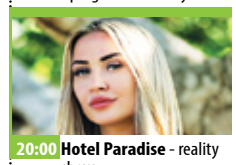

20:00 Hotel Paradise - reality show
21:00 Nico: Ponad prawem - sens., USA, 1988. Policjant Nico Toscani jest byłym agentem CIA i weteranem wojny. Przypadkiem trafia na ślad międzynarodowej organizacji prowadzącej nielegalny handel bronią.
23:10 Topielisko - horror, USA, 2019. La Llorona - płacząca kobieta - to przerażająca zjawa, uwięziona między niebem a piekłem, skazana na okrutny los...
01:00 Hotel Paradise - reality show
02:00 Mój sąsiad morderca
03:00 Tam, gdzie czają się duchy - paradokument
03:45 Druga strona medalu

TV 4

06:00 Dlaczego ja? - serial paradok. **08:00** Nasz Nowy Dom - program rozrywkowy **09:00** Łowcy skarbów. Kto da więcej **10:00** Trudne sprawy - program obyczajowy **12:00** Policjantki i Policjanci **13:00** Gliniarze **14:00** Na ratunek 112 - serial obyczajowy **15:05** Pomóż mi - serial fabularyz. **16:05** Policjantki i Policjanci - serial paradok. **17:05** Pierwsza miłość **17:55** Łowcy skarbów. Kto da więcej **19:00** Policjantki i Policjanci **20:00** Sprawiedliwi - Wydział Krym. **21:00** Pamiętniki z wakacji **22:00** Love Island. Wyspa miłości **23:00** American Pie: Wakacje -kom., USA, 2005 **01:00** STOP Drogówka - serial policyjny **02:05** Interwencja - magazyn reporterów **02:25** Fabryka jedzenia **02:55** SuperLudzie **05:30** Telezakupy TV Okazje

TV Trwam

09:00 Papież Polak do Rodaków **09:30** Słowo życia **09:35** Św. na każdy dzień **09:40** Sanktuarium Maryjne w Subukia **10:00** Inf. dnia **10:15** Jak my to widzimy - z daleka widać lepiej **10:45** Zew natury **11:05** Mocni w Wierze **11:35** Słowo życia **11:40** Ma się rozumieć **11:50** Św. na każdy dzień **12:00** Anioł Pański **12:03** Inf. dnia **12:20** Dzieci Andersa - Powrót do Afryki **13:30** Msza św. **14:30** Komańcza w duchu Prymasa **15:00** Testament Miłości Jana Pawła II **15:50** Ma się rozumieć **16:00** Inf. dnia **16:10** Jestem mamą **16:25** Zdrowie z Bożej Apteki **16:55** Życie wg. św. Jana Pawła II **17:10** Prosto o gosp. **17:30** Zostań Żołnierzem RP **17:55** Poczet Wlk. Polaków **18:00** Anioł Pański **18:05** Inf. dnia **18:15** Rozm. niedok. **19:25** 40 dni z Janem Pawłem II **19:45** Modlitwa z udziałem dzieci **20:00** Inf. dnia **20:20** Różaniec

eprasa.pl a00c9ff9c1

KURIER GMIN
TYGODNIK POWIATU WOŁOWSKIEGO
www.kuriergmin.pl

ŚRODA • 6 marca

TVP 1

04:50 Klan - telenowela
05:20 Dziedzictwo - serial
06:05 Złoty chłopak - serial obycz.
07:00 Transmisja Mszy Świętej
07:30 Przerwany posiłek - rep.
08:00 Wydział kryminalny Kitzbühel - serial krym.
08:50 Ranczo - serial obyczajowy
09:45 Komisarz Alex - serial krym.
10:45 Ojciec Mateusz - serial
11:35 Korona królów. Jagiellonowie
12:10 Agrobiznes; Agropogoda
12:35 Rok w ogrodzie Extra - magazyn
12:50 Magiczny krąg rafy koralowej - dok., Wlk. Bryt., 2022
14:00 Złoty chłopak - serial obycz.
14:55 Jaka to melodia?
15:35 Gra słów. Krzyżówka
16:05 Dziedzictwo - serial
17:00 Teleexpress; Pogoda
17:20 Jaka to melodia?

17:55 Klan - telenowela
18:25 Leśniczówka - serial obycz.
19:00 Jeden z dziesięciu - telet.
19:30 Program informacyjny 19.30
19:55 Gość 19.30
20:05 Pogoda
20:10 Sport
20:15 Reporterzy - magazyn
20:30 Korona królów. Jagiellonowie - telenowela historyczna
21:10 Trzy sekundy - krym., Wlk. Bryt., 2019.
23:10 Komando Foki atakuje - akcja, USA, 2000
00:55 Gliniarz z Belleville - kom., Franc., Wlk. Bryt., 2018
02:55 Czarne żniwa - Ołesia - serial kostiumowy, Ukraina, 2019

TVP 2

05:30 M jak miłość - serial
06:25 Pożyteczni.pl - magazyn
06:55 Rodzinka.pl - serial kom.
07:30 Pytanie na śniadanie - w tym: Pogoda Flesz
11:15 Zrujnowani odbudowani - magazyn
11:50 Dla niesłyszących - Barwy szczęścia - serial obyczajowy
12:30 Koło fortuny - teleturniej
13:15 Akacjowa 38 - serial kostiumowy
14:05 Va Banque - teleturniej
14:35 Na sygnale - serial fabularyzowany
15:05 M jak miłość - serial
16:00 Koło fortuny - teleturniej
16:35 Familiada - teleturniej
17:15 Zakazany owoc - serial obyczajowy, Turcja, 2020
18:10 Va Banque - teleturniej
18:45 Akacjowa 38 - serial kostiumowy

19:35 Barwy szczęścia - serial obyczajowy
20:40 Przepis dnia - program kulinarny
20:55 Na dobre i na złe - serial obyczajowy
21:55 Na sygnale - serial fabularyzowany
22:30 Panorama - program informacyjny
23:10 Stulecie Winnych - serial, Polska, 2021
24:00 Daddy Cool - kom., Franc., 2017
01:45 Tajemnice rodu Valentów - serial obycz.
02:55 Chirurgia prenatalna - dok., Wlk. Bryt., 2020
03:55 Blondynka - Ogon krowy - serial, Polska, 2020
04:50 Rodzinka.pl - serial komediowy

TVN

05:40 Uwaga! - prog. interwenc.
05:55 Ukryta prawda
06:50 Kuchenne rewolucje - program kulinarno-rozrywkowy
07:45 Dzień Dobry TVN - mag.
11:30 Kuchenne rewolucje - program kulinarno-rozrywkowy
12:35 Ukryta prawda - program obyczajowy
14:40 Szpital - program obycz.
15:45 Doradca smaku - program kulinarny
15:50 Kuchenne rewolucje - program kulinarno-rozrywkowy
16:55 Ukryta prawda - program obyczajowy
18:00 Detektywi - program krym.
19:00 Fakty
19:40 Sport; Pogoda
19:55 Uwaga! - program interwencyjny
20:10 Doradca smaku - program kulinarny

20:15 Na Wspólnej - serial obyczajowy, Polska
20:55 Milionerzy - program rozrywkowy
21:35 The Traitors. Zdrajcy - reality show
23:10 Oszukać przeznaczenie - horror, USA, 2000
01:10 Superwizjer - magazyn reporterów
01:40 Dowody zbrodni - serial krym., USA
02:40 Szpital - program obycz.
03:35 Uwaga! - program interwencyjny
03:50 Nauka jazdy - reality show edukacyjny
04:20 Recepta na stary dom - program edukacyjny
04:45 Jak to jest zrobione - serial popularnonaukowy
05:10 Kto was tak urządził

POLSAT

06:00 Nowy dzień z Polsat News
08:40 Malanowski i Partnerzy - serial kryminalny
09:40 Sekrety rodziny - program obyczajowy
10:40 Dlaczego ja? - serial paradokumentalny
11:40 Gliniarze - Po zakończonym treningu bokserskim ktoś próbuje udusić dziewczynę. Okazuje się, że ta była winna pieniądze dilerowi narkotyków.
12:50 Wydarzenia - program informacyjny
13:20 Interwencja - magazyn reporterów
13:40 Trudne sprawy - program obyczajowy
14:40 Dlaczego ja? - serial paradokumentalny
15:50 Wydarzenia - program informacyjny
16:10 Pogoda
16:15 Interwencja - magazyn reporterów

16:30 Na ratunek 112 - serial obyczajowy
17:00 Gliniarze - paradokument
18:00 Pierwsza miłość - serial obycz.
18:50 Wydarzenia
19:25 Gość Wydarzeń - rozmowa dnia
19:45 Sport; Pogoda
20:05 Nasz Nowy Dom - program rozrywkowy
21:05 Kiler - kom. sensac., - Polska, 1997
23:20 50 pierwszych randek - kom. romant., USA, 2004
01:30 Nie zadzieraj z fryzjerem - kom., USA, 2008
04:05 Zjedz Alaskę - program podróżniczo-kulinarny
04:45 Disco Gramy - program muzyczny
05:25 Telezakupy TV Okazje

TVP Kultura

08:00 Muzyczne poranki
08:35 Zaginione-odnalezione - Teodor Axentowicz „Dama w pawich piórach" - magazyn
09:05 Pogranicze w ogniu - serial wojenny
10:10 Człowiek z żelaza - dramat, Polska, 1981
12:55 Mistrzowie muzyki filmowej - 1930s & The Father of Film Music - dok., Wlk. Bryt., 2019
13:50 Człowiek z marmuru - dramat, Polska, 1976
16:40 Pogranicze w ogniu
17:50 Rzecz Polska - Klocki Zofii Stryjeńskiej - dok., 2018
18:15 Którędy po sztukę - Pieter Brueghel - magazyn
18:35 Delacroix, sztuka ponad wszystko - dok., Franc., 2018
19:40 Informacje kulturalne

20:00 Na wschód od Hollywood - Niepamięć - dramat, Grecja, Polska, Słowenia, 2020
21:40 W 80 dni dookoła świata - serial przygodowy
22:40 Jazz.pl - Rafał Sarnecki Quintet - koncert, 2023. Tym razem słuchamy aranżacji jazzowych w stylu country, boogie woogie czy punk rock.
00:10 Lekkie obyczaje - Troje na gigancie - fab., USA, 2014 ●
02:05 Film, żywy zapis naszej pamięci - dok., Kan., Hiszp., 2021
04:20 Teledyski
05:10 Afisz kulturalny
05:35 Jeszcze więcej kultury w TVP Kultura 2

TV Puls

06:00 Gliniarz i prokurator - McCabe dostaje szansę na rozwikłanie pewnej trudnej sprawy. Jednak świadek naoczny musi przeżyć...
08:00 Kobra - oddział specjalny - serial kryminalny
10:00 Zbuntowany anioł - serial
12:00 Miasteczka. Nie ufaj nikomu - serial paradok.
13:00 Lombard. Życie pod zastaw - paradokument fabularny
16:00 Miasteczka. Nie ufaj nikomu - serial paradok.
18:00 Lombard. Życie pod zastaw - 14-letnia Luiza Wypych za namową kolegów z klasy bierze udział w „zombi czelendżu". Zadanie polega na samotnym spędzeniu 48 godzin w starym bunkrze.
20:00 Niemożliwe - katastroficzny, Hiszp., USA, 2012

22:10 Porwany - akcja, USA, 2017. Karla (Halle Berry) jest samotnie wychowującą matką 4-letniego chłopca, Frankiego. Pewnego dnia, podczas zabawy na lokalnym festynie, Frankie nagle znika matce z oczu.
00:10 Rewolwer - akcja, Franc., 2005. Jake Green to zapalony hazardzista, znany z pewności siebie i małej inteligencji. Z powodu częstych wygranych m
02:10 Dzielnica strachu - serial kryminalny
03:10 Lombard. Życie pod zastaw - paradokument
04:05 Taki jest świat - przegląd wydarzeń z całego globu.
05:00 Dzielnica strachu - serial kryminalny

TVN 7

05:00 Szkoła - program obycz.
06:55 Szpital - 18-letni Tymon Skrzypek sprzedaje na targach żywności dżemy własnej produkcji.
07:55 Ukryta prawda - program obyczajowy
10:55 Ewa Sama piecze - program kulinarny
11:00 Detektywi - program kryminalny
12:00 W-11 Wydział Śledczy - program kryminalny
12:45 Szpital - Pacjentką dr Dominiki Gajdy jest 15-latka, która spadła z przęsła mostu robiąc sobie selfie.
13:50 Sąd rodzinny - program sądowy
14:50 Sędzia Anna Maria Wesołowska - serial sądowy
16:55 Zapisane w gwiazdach - program paradokumentalny

17:55 Szpital - program obycz.
18:55 Ukryta prawda
19:55 Ewa Sama piecze - program kulinarny
20:00 Hotel Paradise - reality show
21:00 Władza absolutna - sens., USA, 1997 ●
23:40 Pieniądze to nie wszystko - kom., Polska, 2001. Satyryczny obraz wsi polskiej zapijającej wzmocnionym winem owocowym beznadzieję po okresie transformacji ustrojowej.
01:55 Hotel Paradise - reality show
02:50 Mój sąsiad morderca - serial kryminalny
03:40 Tam, gdzie czają się duchy - paradokument
04:25 Druga strona medalu

TV 4

06:00 Dlaczego ja? - serial paradokumentalny **08:00** Nasz Nowy Dom - program rozrywkowy **09:00** Łowcy skarbów. Kto da więcej **10:00** Trudne sprawy - program obyczajowy **12:00** Policjantki i Policjanci **13:00** Gliniarze **14:00** Na ratunek 112 - serial obyczajowy **15:05** Pomóż mi - serial fabularyz. **16:05** Policjantki i Policjanci **17:05** Pierwsza miłość **17:55** Łowcy skarbów. Kto da więcej **19:00** Policjantki i Policjanci **20:00** Sprawiedliwi - Wydział Krym. **21:00** Pamiętniki z wakacji **22:00** Love Island. Wyspa miłości **23:05** Dziedzictwo - thriller, USA, 2020 **01:25** STOP Drogówka **02:25** Fabryka jedzenia **02:55** Śmierć na 1000 sposobów **03:25** Disco Polo Life **04:25** Top 10 - Lista Przebojów **05:30** Telezakupy TV Okazje

TV Trwam

09:00 Tak Go pamiętam **09:30** Sanktuaria polskie **09:50** Św. na każdy dzień **10:00** Audiencja Gen. Ojca Św. Franciszka z Watykanu **11:00** Drogą ks. Bosco **11:25** Jestem mamą **11:40** Prosto o gosp. **12:00** Anioł Pański **12:03** Inf. dnia **12:20** Polskie dziedzictwo **12:50** Ojcu Świętemu się nie odmawia... **13:30** Msza św. **14:35** Spektakl teatralny: Powrót posła **15:50** Ma się rozumieć **16:00** Inf. dnia **16:10** Na zdrowie **16:30** Ojcostwo polecam **17:00** Po stronie prawdy **17:55** Poczet Wielkich Polaków **18:00** Anioł Pański **18:05** Inf. dnia **18:15** Rozmowy niedok. **19:25** 40 dni z Janem Pawłem II **19:30** Opowieści z Księgi Cnót **20:00** Inf. dnia **20:20** Różaniec **20:50** Myśląc Ojczyzna **21:00** Apel Jasnogórski **21:20** Inf. dnia **21:40** Polski Punkt Widzenia **22:00** Polityka **23:40** Aby we wszystkim Bóg był uwielbiony

CZWARTEK • 7 marca

TVP 1

04:50 Klan - telenowela
05:15 Dziedzictwo - serial
06:05 Złoty chłopak - serial obycz.
07:00 Transmisja Mszy Świętej
07:30 Dobre historie - Niezastąpieni - magazyn
08:00 Wydział kryminalny Kitzbühel - serial krym.
08:50 Ranczo - serial obyczajowy
09:45 Komisarz Alex - serial krym.
10:45 Ojciec Mateusz - serial
11:35 Korona królów. Jagiellonowie. Taka historia
12:10 Agrobiznes
12:30 Agropogoda - magazyn
12:35 Rok w ogrodzie Extra
12:50 Magiczny krąg rafy koralowej - dok., Wlk. Bryt.
14:00 Złoty chłopak - serial obycz.
14:55 Jaka to melodia?
15:35 Gra słów. Krzyżówka - teleturniej
16:05 Dziedzictwo - serial
17:00 Teleexpress; Pogoda

17:20 Jaka to melodia?
17:55 Klan - telenowela
18:25 Leśniczówka - serial obycz.
19:00 Jeden z dziesięciu - telet.
19:30 Program informacyjny 19.30
19:55 Gość 19.30
20:05 Pogoda; Sport
20:15 Reporterzy - magazyn
20:35 Ojciec Mateusz - serial
21:30 Sprawa dla reportera
22:30 Irlandia Północna - niekończąca się wojna - dok., Franc., 2022
23:35 Ocaleni - reality show
00:35 Piłkarski poker - kom. sens., Polska, 1988
02:35 Czarne żniwa - Ołeh • Mykoła - serial, Ukraina
04:30 Notacje - Krzysztof Pastor. Choreografia była moją obsesją - dok.

TVP 2

05:30 M jak miłość - serial
06:25 Natura bez granic - dok., 2023
06:55 Rodzinka.pl - serial kom.
07:30 Pytanie na śniadanie - w tym: Pogoda Flesz
11:15 Znaki rozpoznawcze. Karol Śliwka - dok., 2023
11:50 Dla niesłyszących - Barwy szczęścia - serial obyczajowy
12:30 Koło fortuny - teleturniej
13:15 Akacjowa 38 - serial kostiumowy
14:05 Va Banque - teleturniej
14:35 Na sygnale - serial fabularyzowany
15:05 Górscy ratownicy - serial obyczajowy
16:00 Koło fortuny - teleturniej
16:35 Familiada - teleturniej
17:15 Zakazany owoc - serial obyczajowy, Turcja, 2020
18:10 Va Banque - teleturniej

18:45 Akacjowa 38 - serial kostiumowy
19:35 Barwy szczęścia - serial obyczajowy
20:50 Postaw na milion
21:40 Dom pod Dwoma Orłami - serial, 2021
22:30 Panorama
23:00 Erynie - Liczba wiedźmy - serial krym., 2021
24:00 Przykładny obywatel - dram., akcja, Kan., Franc., Nor., USA, 2019. Spokojną egzystencję Nelsa burzy niespodziewana śmierć jego syna, który umiera wskutek przedawkowania heroiny.
02:10 Tajemnice rodu Valentów - serial obycz.
03:15 Konsul - kom. kryminalna, Polska, 1989

TVN

05:40 Uwaga! - program interwencyjny
05:55 Ukryta prawda - program obyczajowy
06:50 Kuchenne rewolucje - program kulinarno-rozrywkowy
07:45 Dzień Dobry TVN - magazyn
11:30 Kuchenne rewolucje - program kulinarno-rozrywkowy
12:35 Ukryta prawda - program obyczajowy
14:40 Szpital - program obycz.
15:45 Doradca smaku - program kulinarny
15:50 Kuchenne rewolucje - program kulinarno-rozrywkowy
16:55 Ukryta prawda - program obyczajowy
18:00 Detektywi - program krym.
19:00 Fakty
19:40 Sport; Pogoda

19:55 Uwaga! - program interwencyjny
20:10 Doradca smaku - program kulinarny
20:15 Na Wspólnej - serial obycz.
20:55 Milionerzy - program rozrywkowy
21:35 Kuchenne rewolucje - program kulinarno-rozrywkowy
22:40 Fucking Bornholm - obycz., Polska, 2022
00:45 Disco polo - kom., Polska, 2015
03:00 Szpital - program obycz.
03:55 Uwaga! - program interwencyjny
04:10 Nauka jazdy - reality show edukacyjny
04:35 Recepta na stary dom - program edukacyjny
05:00 Jak to jest zrobione

POLSAT

06:00 Nowy dzień z Polsat News
08:40 Malanowski i Partnerzy - serial kryminalny
09:40 Sekrety rodziny - program obyczajowy
10:40 Dlaczego ja? - serial paradokumentalny
11:40 Gliniarze - serial paradokumentalny
12:50 Wydarzenia
13:20 Interwencja - magazyn reporterów
13:40 Trudne sprawy - program obyczajowy
14:40 Dlaczego ja? - serial paradokumentalny
15:50 Wydarzenia - program informacyjny
16:10 Pogoda
16:15 Interwencja - magazyn reporterów
16:30 Na ratunek 112 - serial obyczajowy. Doktor Piotr Górski po śmierci żony samotnie wychowuje córkę Anielkę...

17:00 Gliniarze - serial paradokumentalny
18:00 Pierwsza miłość - serial obycz.
18:50 Wydarzenia - program informacyjny
19:15 Lepsza Polska
19:45 Sport; Pogoda
20:05 Nasz Nowy Dom - program rozrywkowy
21:10 Przyjaciółki - serial
22:10 Ucieczka z piekła - thriller, akcja, USA, 2015
00:20 W domu innego - melodram., wojenny, Niemcy, Wlk. Bryt., USA, 2019
03:40 Nasz Nowy Dom - program rozrywkowy
04:45 Disco Gramy - program muzyczny
05:25 Telezakupy TV Okazje

TVP Kultura

08:00 Muzyczne poranki
08:40 Informacje kulturalne
09:05 Pogranicze w ogniu
10:15 Człowiek z marmuru - dramat, Polska, 1976
13:00 Rzecz Polska - Klocki Zofii Stryjeńskiej - dok., 2018
13:30 Którędy po sztukę - Pieter Brueghel - magazyn
13:50 Zaginione Skarby - Autoportret Annibale Carracciego - anim., 2017
14:10 Delacroix, sztuka ponad wszystko - dok., Franc., 2018
15:15 Austeria - dramat, Polska, 1982
17:15 Pogranicze w ogniu
18:20 Tamte lata, tamte dni - Andrzej Korzyński - magazyn
19:00 Legendy opery - Maria Callas - dok., Wlk. Bryt., 2018

20:05 Czwartkowy klub filmowy - Zdrajca - dram., biograf., Brazylia, Niemcy, Włochy, Franc., 2019. Historia Tommaso Buscetty, bossa, który złamał omertę, czyli mafijną zmowę milczenia.
22:45 Oficerowie - serial
23:45 Na wschód od Hollywood - Niepamięć - dramat, Grecja, Polska, Słowenia, 2020
01:30 Kino nocne - Piłkarski poker - kom. sens., 1988
03:40 Teledyski
05:00 Podróże z historią - Legenda „Czarnej Wołgi" - dok., Polska, 2015
05:40 Afisz kulturalny
05:55 Jeszcze więcej kultury w TVP Kultura 2

TV Puls

06:00 Gliniarz i prokurator - McCabe bada sprawę porwania i cudownego powrotu dziewczyny z bogatej rodziny.
08:00 Kobra - oddział specjalny - Między Semirem a Kim Krüger dochodzi do napięć. Konflikt nasila się, gdy zostaje zamordowany radny policji.
10:00 Zbuntowany anioł - serial obyczajowy
12:00 Miasteczka. Nie ufaj nikomu - serial paradokumentalny
13:00 Lombard. Życie pod zastaw - paradokument
16:00 Miasteczka. Nie ufaj nikomu
18:00 Lombard. Życie pod zastaw - 35-letni Marek Rostkowski dowiaduje się, że ma zaawansowanego raka trzustki i został mu maksymalnie rok życia.

20:00 Taxi - kom., Franc., 1998
21:50 Alibi.com - kom., Franc., 2017 ●
23:45 Legalne blondynki - kom., USA, 2009. Annie i Izzy, młode blond kuzynki Elle Woods przenoszą się z Anglii do Kalifornii myśląc, że ich różowiutkie ubrania i inteligencja sprawią, że wbiją się w otoczenie i poczują jak w domu. Niestety...
01:25 Dzielnica strachu - serial kryminalny
02:30 Lombard. Życie pod zastaw - paradokument
03:45 Taki jest świat - przegląd wydarzeń z całego globu.
04:25 Z archiwum policji - program kryminalny
05:00 Menu na miarę

TVN 7

05:00 Szkoła - Tymon Masłowski, uczeń 3 klasy liceum jest uzależniony od marihuany.
06:55 Szpital - program obycz.
07:55 Ukryta prawda - program obyczajowy
10:55 Ewa Sama piecze - program kulinarny
11:00 Detektywi - program krym.
12:00 W-11 Wydział Śledczy - program kryminalny
12:45 Szpital - Osierocone rodzeństwo miało wypadek samochodowy.
13:50 Sąd rodzinny - program sądowy
14:50 Sędzia Anna Maria Wesołowska - serial sądowy
16:55 Zapisane w gwiazdach - program paradokumentalny
17:55 Szpital - program obycz.
18:55 Ukryta prawda - program obyczajowy

19:55 Ewa Sama piecze
20:00 Hotel Paradise - reality show
21:00 Kac Vegas w Bangkoku - kom., USA, 2011. Phil, Stu, Alan i Doug wyjeżdżają do egzotycznej Tajlandii na ślub Stu. Będzie się działo...
23:10 Duchy moich byłych - kom., USA, 2009. Connor kocha wolność, zabawę i kobiety... dokładnie w tej kolejności. Wizyta na ślubie młodszego brata zmienia jednak wszystko...
01:15 Hotel Paradise - reality show
02:15 Mój sąsiad morderca
03:10 Tam, gdzie czają się duchy - paradokument
04:00 Druga strona medalu - talk-show

TV 4

06:00 Dlaczego ja? - paradok. **08:00** Nasz Nowy Dom - program rozrywkowy **09:00** Łowcy skarbów. Kto da więcej **10:00** Trudne sprawy - prog. obyczajowy **12:00** Policjantki i Policjanci **13:00** Gliniarze **14:00** Na ratunek 112 **15:05** Pomóż mi - serial fabularyz. **16:05** Policjantki i Policjanci **17:05** Pierwsza miłość - serial obycz. **17:55** Łowcy skarbów. Kto da więcej **19:00** Policjantki i Policjanci **20:00** Sprawiedliwi - Wydział Krym. **21:00** Pamiętniki z wakacji **22:00** Love Island. Wyspa miłości **23:05** Walkiria - biograf., woj., USA, Niemcy, 2008 **01:35** STOP Drogówka **02:35** Interwencja - magazyn reporterów **02:55** Śmierć na 1000 sposobów **03:25** Disco Polo Life **04:25** Top 10 - Lista Przebojów **05:30** Telezakupy TV Okazje

TV Trwam

08:40 Prawda a Historia **09:00** Na zdrowie **09:20** Opowieści z Księgi Cnót **09:45** Św. na każdy dzień **10:00** Inf. dnia **10:15** Rozmowy niedok. **11:25** Myśląc Ojczyzna **11:35** Przyroda i ludzie **12:00** Anioł Pański **12:03** Inf. dnia **12:20** Wykłady z Kongresu „Katolicy a cielesność" **12:45** Żyć dla innych **13:20** Przegląd Tyg. „Niedziela" **13:30** Msza św. **14:35** Czarny sufit **15:35** Sekrety mnichów **15:50** Ma się rozumieć **16:00** Inf. dnia **16:10** Z wędką nad wodę **16:35** Regał **17:00** Modlitwa w Sanktuarium św. Józefa w Kaliszu **19:25** Akademia pro-life **19:30** Przyjaciele i bohaterowie **20:00** Inf. dnia **20:20** Różaniec **20:50** Głos Polski **21:00** Apel Jasnogórski **21:20** Inf. dnia **21:40** Polski Punkt Widzenia **22:00** Samotnie pod prąd

eprasa.pl a00c9ff9c1

SPORTOWA GMINA

Stowarzyszenie Polski Związek Wędkarski Koło 25 Wołów

Koło PZW Wołów powstało w 1951 roku, trzy lata temu obchodziło 70-lecie swojego istnienia. W swoich szeregach zrzesza ono ponad 500 członków, a głównym aspektem jego działalności jest propagowanie sportu wędkarskiego, ekologii oraz ochrony przyrody.

Wędkarstwo pozwala się wyciszyć i odpocząć od natłoku spraw, którymi jesteśmy absorbowani każdego dnia. Możliwość przebywania na świeżym powietrzu, wśród natury, napawania się zielenią, obserwacja przyrody oraz wody sprawiają, że można naprawdę się zrelaksować i odpocząć, a nierzadko jest to też odskocznia od wszelkiego rodzaju problemów. Wędkarstwo wyrabia również pozytywne cechy charakteru m.in. koleżeństwo, uczciwość i cierpliwość.

Członkiem stowarzyszenia może być każda osoba, warunkiem jest zdanie egzaminu w Kole. Na podstawie wydanego zaświadczenia wyrabia się w Starostwie kartę wędkarską, która upoważnia do zapisania się do Koła PZW.

Koło PZW Wołów angażuje się w zagospodarowanie i dbanie o wody, którymi się opiekuje. Zorganizowanych zostało wiele spotkań na wołowskich Gliniankach, gdzie wykonano mnóstwo prac mających na celu poprawę wyglądu tego terenu oraz komfortu wędkujących, jak i mieszkańców, m.in. zbieranie śmieci, czyszczenie stawów z roślinności, wycinka krzewów i drzew, koszenie roślinności, równanie terenu, przygotowywanie stanowisk.

W 2023 roku miało miejsce 22 tur zawodów w dyscyplinie spławikowej, spinningowej oraz w federze. Patronat nad niektórymi zawodami objęli zarządzający lokalnymi firmami:

02.04.2023r. - Puchar Dyrektora Ośrodka Sportu i Rekreacji – spławikowej
07.05.2023r. - Puchar Sklepu Wędkarskiego Krzysztof i Jolanta Kloc – spławik
18.06.2023r. - Puchar Sklepu Wędkarskiego MACFISHING. PL Adam Cieniawski – spławik
02.07.2023r. - Puchar Prezesa Przedsiębiorstwa Gospodarki Komunalnej – spławik
23.07.2023r. - Puchar Dyrektora Zakładu Karnego – spławik
24.09.2023r. - Puchar Prezesa Przedsiębiorstwa Wodno-Kanalizacyjnego – spławik
29.10.2023r. - Puchar Burmistrza Gminy Wołów – spinning

Co roku Koło PZW Wołów organizuje zawody z okazji Dnia Dziecka pod patronatem Burmistrza Gminy Wołów Dariusza Chmury, w 2023 roku w tym rodzinnym wydarzeniu wzięło udział ok. 150 osób, w tym 62 dzieci startujących w zawodach.

W 2023 roku stowarzyszenie dokonało zarybień lokalnych wód:
· Glinianki nr 1: 100 kg amur kroczek, 400 kg karpia kroczek, 200 kg karpia handlowego,
· Glinianki nr 2: 400 kg karpia kroczek, 200 kg karpia handlowego + narybek sandacza jesiennego 400 szt. oraz 2 kg węgorza,
· Tarchalice: 350 kg karpia kroczek, 150 kg karpia handlowego oraz 15 kg szczupak narybek jesienny.

Zawodnicy Koła uczestniczą w wielu zawodach organizowanych na różnych szczeblach, odnosząc sukcesy oraz promując Gminę Wołów, a są to:
- Mistrzostwa Polski seniorów,
- Mistrzostwa Polski U25,
- Grand Prix Polski w spławiku,
- Grand Prix Okręgu w spławiku i spinningu,
- Zawody Klubowe oraz wiele innych.

Wszelkie działania związane z funkcjonowaniem Koła, takie jak organizowanie zawodów, pozyskiwanie środków, utrzymanie porządku nad wodami, którymi opiekuje się Koło (wołowskie Glinianki nr 1 i 2, Tarchalice) oraz zarybieniami zajmuje się 14-osobowy Zarząd pod przewodnictwem Prezesa Zarządu.

Stawy położone na terenie Wołowa są ogólnodostępne, można na nich nie tylko wędkować, ale też miło spędzić czas na świeżym powietrzu, pospacerować, obcować z przyrodą, jest też wyznaczone miejsce na ognisko oraz wiaty, pod którymi można usiąść, a wokół stawów ustawione są ławki, na których również można odpocząć.

KONTAKT:
nr tel.: 504-245-938
FB: PZW Koło 25 Wołów

inf

Gmina Wołów
Przedsiębiorstwo Wodno-Kanalizacyjne Wołów Sp. z o.o.
OSiR WOŁÓW
PGK Przedsiębiorstwo Gospodarki Komunalnej w Wołowie

Koło PZW 25 Wołów - terminy zawodów w 2023 roku.

data	nazwa zawodów	dyscyplina
01.04 (sob)	Zawody Seniorów 60 + - I tura	spławik
02.04	Puchar Dyrektora Ośrodka Sportu i Rekreacji	spławik
30.04	Puchar Wiosny	spinning
07.05	Puchar Sklepu Wędkarskiego Krzysztof i Jolanta Kloc	spławik
28.05	LŚO Puchar Klubu River Wołów	spinning
04.06	Turniej Dziecięcy	spławik
10.06 (sob)	GPK Seniorów 60 + - II tura	spławik
11.06	Puchar Kapitana Sportowego	spinning
18.06	Puchar Sklepu wędkarskiego MACFISHING.PL Adam Cieniawski	spławik
01.07 (sob)	GPK Seniorów 60 + - III tura	spławik
02.07	Puchar Prezesa Przedsiębiorstwa Gospodarki Komunalnej	spławik
16.07	Puchar Prezesa Zarządu Koła	spinning
23.07	Puchar Dyrektora Zakładu Karnego	spławik
06.08	Puchar Kapitana Sportowego	feder
02.09 (sob)	GPK Seniorów 60+ - IV tura	spławik
03.09	Memoriał im. K. Mazura	spinning
17.09	Puchar Zarządu Koła	feder
24.09	Puchar Prezesa Przedsiębiorstwa Wodno-Kanalizacyjnego	spławik
15.10	Tort Klubu River Wołów	spinning
29.10	Puchar Burmistrza Gminy Wołów	spinning

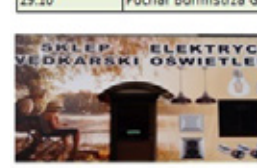

SŁUŻBA WIĘZIENNA
MAC FISHING ADAM CIENIAWSKI

KURIER GMIN
TYGODNIK POWIATU WOŁOWSKIEGO
www.kuriergmin.pl

Msza za Wyklętych... Czy ktoś jeszcze ich pamięta?

Wojciech Orłowski ze Stowarzyszenia Miłośników Kultury Kresowej oraz Rafał Zając, dyrektor Biblioteki Publicznej w Wołowie zapraszają 1 marca do kościoła pod wezwaniem Karola Boromeusza w Wołowie i 10 marca do kościoła w Rynku w Brzegu Dolnym, na mszę świętą za Żołnierzy Wyklętych.

Kim byli, o co walczyli i czy warto ich czcić? W Polsce powojennej byli prześladowani, ale i w wolnej nie każdy nazywa ich bohaterami.

- Nie zgadzam się i protestuje jako historyk i działacz kresowy, aby niszczyć dorobek Żołnierzy Wyklętych - mówi Wojciech Orłowski z Towarzystwa Miłośników Kultury Kresowej. - Jako jedyni walczyli z okupantem sowieckim i władzą komunistyczną po zakończeniu II wojny światowej i ponieśli wysoką cenę jaką jest życie. O ich bohaterstwie należy uczyć w szkołach, szczególnie w dobie zagrożenia wojennego, które dzieje się za naszą granicą. Ukraina bardzo dba o swoich bohaterów, niestety w naszym kraju ciągle walczymy sami ze sobą i od nowa próbuje nam się pisać historię. Zapraszamy razem z Rafałem Zającem, dyrektorem wołowskiej biblioteki publicznej, na mszę, która odbędzie się 1 marca w Wołowie i 10 marca w Brzegu Dolnym. Będzie to msza za pamięć i bohaterstwo Żołnierzy Wyklętych.

.Najważniejsze, aby uczyć dzieci i młodzież historii o naszych przodkach. Robimy to z Rafałem Zającem od lat - mówi Wojciech Orłowski z TMKK.

Kim byli?

Przypomnijmy historię ku pamięci Żołnierzy Wyklętych, którzy walczyli o Polskę pomimo szykan ze strony Służby Bezpieczeństwa, Gestapo, NKWD, Milicji Obywatelskiej i ORMO. Ostatni rozkaz dowódcy Armii Krajowej, wydany 19 stycznia 1945 r. rozwiązywał siły zbrojne w okupowanym częściowo przez Niemców, częściowo przez Sowietów kraju i dawał żołnierzom wolną rękę. Gen. Leopold Okulicki „Niedźwiadek" nakazywał dalsze działania w obronie niepodległości i ludności, jednak zwalniał z przysięgi wojskowej. Interpretacja należała już do podwładnych i ich dowódców.

Przez całe lata PRL-u nazywano Ich „zaplutymi karłami reakcji", a wszystkie niepodległościowe organizacje, do których należeli określano jako „faszystów", czy „bandy reakcyjne z pod znaku NSZ". W zamian za ofiarną walkę w obronie wartości jaką była Niepodległość Ojczyzny wielu z Nich poległo z bronią w ręku, innych zamęczono w więzieniach ciągłymi przesłuchaniami i torturami, a jeszcze inni po okrutnych śledztwach przechodzili pokazowe procesy, które były kpiną z wymiaru sprawiedliwości, a których wyrok był oczywisty – natychmiastowo wykonywano kary śmierci. Jedynie nielicznym udało się przetrwać stalinowski reżim, aby żyć dalej przez długie dekady Polski Ludowej z piętnem „reakcyjnego bandyty". Zaledwie garstka z Nich dożyła tzw. odwilży i ustawy honorującej ich wieloletnie zmagania w szeregach SZP, ZWZ, AK, DSZ, ROAK, NZW, NSZ, SN, i WiN z oboma okupantami.

ki

Ostatni żołnierz Wyklęty - ostatni symbol wolności

Żołnierze wyklęci po II wojnie światowej nie pogodzili się z Jałtańską okupacją sowiecką. Była to prawdziwa elita narodu -patrioci. Powstańcy warszawscy, żołnierze antykomunistycznego podziemia, narodowe siły zbrojne. Funkcjonariusze systemu komunistycznego długie lata po wojnie dokonywali masowych mordów na tych elitach. Jeden z nich to był Józef Franczak (1918-1963 r.) „Lalek" nazwisko konspiracyjne Józef Bagiński. W 1939 r. walczył na Kresach wschodnich. Trafił do niewoli Sowieckiej, ale po kilku dniach uciekł. W 1946 r. wpadł w zasadzkę UB, ale udało mu się uciec z transportu, nie skorzystał z amnestii, pozostał w konspiracji. Komuniści próbowali Go wielokrotnie schwytać. Ale dzięki regularnemu przemieszczaniu się „Lalek" wciąż pozostawał w ukryciu i kierował akcjami na Lubelszczyźnie. Akcje jego były spontaniczne. Był dobrym żołnierzem. Dobitnie ukazuje jego osobowość sytuacja kiedy schowała się w stodole i spał z rękoma splecionymi za głową. Kiedy otworzył oczy stał nad nim ubek i powiedział „wstawaj Franek skończyło się „. On wyciągnął ręce zza głowy i okazało się, że spał tak trzymając jeszcze pistolet w dłoni, który momentalnie wypalił.

Nigdy nie skorzystał z amnestii. Bał się tortur. Nie chciał wpaść w ręce UB, która go przez tyle lat tropiła. Mówił jestem tylko człowiekiem i nie wiadomo jak zachowam się podczas tortur. Nie chciał wydać ludzi, którzy często ratowali mu życie i dawali mu schronienie. Poza tym On był żołnierzem. Przysięgał wierność Polsce i za nią walczył, nie chciał przysięgać komunistom, żeby się zeszmacić. Bezpieka długo szukała odpowiedniej osoby, która „wystawi" im „ Lalka" W 196 3r. zwerbowali do współpracy mieszkańca wioski, który wydał esbekom partyzanta. Franek ukrywał się w gospodarstwie znajomych. W 1963 r. otoczony przez funkcjonariuszy próbował uciec a dosięgła Go seria z kałasznikowa.

Początkowo został pochowany w bezimiennym grobie. Dziś jego ciało spoczywa w Piaskach pod Lublinem. Pośmiertnie od Prezydenta RP Lecha Kaczyńskiego otrzymał Krzyż Komandorski z Gwiazdą Orderu Odrodzenia Polski. Jest to najważniejszy dowód na to, że to co robił było potrzebne Polsce.

Zdzisław Miadziołko

eprasa.pl a00c9ff9c1

REPLAY ROKITY

TENIS STOŁOWY

Nasza najlepsza ligowa ekipa *swoje* przy stołach lidera *dostała* już w poprzednim tygodniu, zaś w bieżący weekend zaległości 12.kolejki odrobiła niemal cała reszta stawki, ale w ostatnich dniach zmagania na poziomie 2.ligi interesowały kibiców tej dyscypliny sportu z naszego powiatu nieco mniej. O rankingowe *oczka* walczyły bowiem drużyny z niższych *szczebli*, a poszło im różnie.

2.LIGA

TABELA

1.	ZKS III Zielona G.	11	**20**	87-23
2.	KTS Wolbromek	11	**20**	87-23
3.	Wulmar Słubice	11	**19**	72-38
4.	Odra Głoska	10	**14**	61-39
5.	AZS UE Wrocław	11	**14**	77-33
6.	ULKS Ciechów	11	**11**	58-52
7.	AZS UZ Zielona G.	11	**11**	56-54
8.	**WOLAVIA WOŁÓW**	11	**10**	48-62
9.	Orzeł Lizawice	11	**9**	53-57
10.	SKS Raszówka	10	**8**	42-58
11.	AZS UE II Wrocław	11	**4**	35-75
12.	ZSTS Żagań	12	**2**	17-103
13.	UKSTS Kiełczów	10	**0**	17-83

Rywalizację w 1.rundzie rozgrywek wołowianie kończyć będą przy własnych stołach, a ich konkurentami będą gracze Orła Lizawice (2 marca, g.17.00).

4.LIGA

Pierwszy etap ligowej rywalizacji zakończył się na poziomie 4.ligi, a znakomicie spisała się w nim *rezerwowa* drużyna Wolavii, kończąc rozgrywki w fotelu lidera. Oczywiście zapracowała na to cała drużyna, której na *dystansie* całej rundy najwięcej meczowych punktów dostarczył **Damian Wojtyła** (**22** zwycięstwa w **32** grach), ale najlepszym wynikiem pod względem skuteczności na *tle* całej ligi może pochwalić się na tym etapie rywalizacji **Anita Walencka** - **95,24%** (na zdjęciu).

Do ostatecznego zwycięstwa w 4.ligowej batalii droga jednak jeszcze daleka - **6** spotkań, a przeciwnicy wymagający. Drugi etap rywalizacji nasz zespół rozpoczął wczoraj (28 lutego) przy tenisowych stołach w dolnośląskiej stolicy, gdzie mierzył się z tamtejszą Wratislavią. Do zmagań stanęły natomiast zespoły z niższego *stopnia* 4.ligi, ale po sobotnich w tabeli nie zaszły znaczące zmiany.

TABELA

GRUPA 1				
1.	**WOLAVIA II WOŁÓW**	11	**18**	101-61
2.	AZS UE III Wrocław	11	**18**	98-44
3.	Wratislavia Wrocław	11	**15**	95-77
4.	Odra II Głoska	11	**14**	98-80
GRUPA 2				
5.	ŻOK Żmigród	12	**15**	100-72
6.	Olimpia II Żerniki Wr.	11	**12**	92-89
7.	Victoria II Jelcz-Lask.	12	**10**	93-90
8.	LZS Trzebnica	12	**10**	84-96
9.	Orzeł Prusice	12	**10**	76-97
10.	Ajde Oleśnica	12	**8**	85-105
11.	Orion III Szewce	11	**6**	63-101
12.	Granit II Strzelin	12	**2**	44-117

W nadchodzącą sobotę (2 marca) 2.*garnitur* wołowskiej drużyny czeka kolejna wizyta we Wrocławiu, a tym razem naszych tenisistów podejmować będą *Akademicy* z 3.drużyny AZS UE. Pierwsze starcie obu ekip - również przy wrocławskich stołach, zakończyło się zdecydowanym zwycięstwem Wolavii (**10-2**), więc optymistycznie można liczyć na powtórkę listopadowego rezultatu.

5.LIGA

Sztuka sportowego *replay'a* udała się tenisistkom i tenisistom z dolnobrzeskiego Rokity, które w sobotę rozgrywały swój pojedynek w Oleśnicy. Jeszcze w październiku zawodnicy tamtejszego Ajde II wyjechali z naszego miasta ze skromnym dorobkiem ledwie 2 wygranych starć (**10-2**), a teraz okazało się, że na ich formę większego wpływu nie ma pozycja gospodarza. Od samego *startu* zaznaczyła się dominacja gości, gdyż po początkowych grach singlowych komplet naszych reprezentantów kończył swój występ zwycięstwem. Później przewaga dolnobrzeskiej drużyny tylko rosła, a choć miejscowym udało się uratować honor w 9.starciu, a chwilę potem nieco *zatuszować* fatalny rezultat, to dolnobrzeżanie już w 12.grze - za sprawą kolejnego sobotniego zwycięstwa **Elżbiety Kwiatkowskiej** (w Oleśnicy *oddała* konkurentom tylko seta), *zamknęli* spotkanie.

Ajde II Oleśnica - ROKITA BRZEG DOLNY 2-10
ROKITA: E. Kwiatkowska (3,5), G. Pułecka (2,5), L. Smolarek (2,5), T. Szarzyński (1,5), E. Szarzyński.

TABELA

1.	Orzeł II Lizawice	12	**24**	120-40
2.	**ROKITA BRZEG D.**	12	**19**	108-57
3.	Tęcza Pisarzowice	12	**18**	105-56
4.	GOKiS Kąty Wr.	12	**18**	110-54
5.	Sady Wierzchowice	12	**9**	72-96
6.	Ajde II Oleśnica	12	**8**	70-101
7.	Odra Oława	12	**8**	64-99
8.	AZS UE IV Wrocław	11	**8**	63-86
9.	MOSiR Syców	11	**4**	54-99
10.	UKSTS II Kiełczów	12	**2**	39-117

W najbliższą sobotę, w samo południe (2 marca, g.12.00) dolnobrzeski zespół rozpocznie przy swoich stołach ważny mecz z Tęczą Pisarzowice i miejmy nadzieję, że także tym razem uda się co najmniej powtórzyć rezultat 1.konfrontacji (**10-6**).

6.LIGA

W zupełnie innych humorach swój sobotni występ kończyli młodzi gracze 3.drużyny klubu z Wołowa. Wprawdzie od samego początku nasza ekipa nie należy do ligowych *tuzów*, ale w starciu - szczególnie domowym, z wrocławską Tęczą gracze Wolavii powinni *ugrać* więcej. Tymczasem już od samego początku szczęście gospodarzom nie sprzyjało i już po grach deblowych znaleźli się mocno z *tyłu* (**1-5**). Później wprawdzie mecz się wyrównał, ale rywale umiejętnie *pilnowali* przewagi i sięgnęli po zasłużone zwycięstwo.

WOLAVIA III WOŁÓW - Tęcza Wrocław 5-10
WOLAVIA: A. Kaczan (2), K. Kalisz (2), K. Żuber (1), J. Levin.

TABELA

1.	Orzeł III Lizawice	12	**18**	106-70
2.	Odra III Głoska	12	**18**	101-65
3.	Orion IV Szewce	12	**17**	100-80
4.	**UKS 5 BRZEG DOLNY**	11	**16**	99-70
5.	GOKiS II Kąty Wr.	11	**12**	93-81
6.	ULKS III Ciechów	12	**12**	96-88
7.	Świt Wrocław	12	**11**	91-96
8.	Tęcza Wrocław	12	**7**	69-108
9.	**WOLAVIA III WOŁÓW**	12	**7**	84-104
10.	Świt II Wrocław	12	**0**	43-120

Po 12.serii gier - przynajmniej na razie - miejsce na rankingowym *pudle* straciły dolnobrzeskie *Piątki*, ale zespół UKS zaległości z Kątów Wr. nadrobi 9 marca, jednak znacznie bardziej elektryzujące wydarzenie na tym szczeblu tenisowych zmagań czeka nas już pojutrze (2 marca, g.10.00), gdyż do Brzegu Dolnego przyjedzie drużyna z Wołowa. Miejsce spotkania i rezultat 1.meczu (**10-7** dla UKS) w lekko uprzywilejowanej pozycji stawia wyżej notowany zespół, ale ambitna drużyna Wolavii z pewnością powalczy w *derby* o niespodziankę.

TENIS STOŁOWY. 3.GRAND PRIX POLSKI JUNIORÓW

W KRAJOWEJ ELICIE

W miniony weekend sporo działo się także przy tenisowych stołach w Rzeszowie, gdzie po raz 3. w bieżącym cyklu Grand Prix Polski w szranki sportowej rywalizacji stanęli najbardziej utalentowani tenisiści z grupy juniorów. Dla naszych reprezentantów turniejowe emocje rozpoczęły się już w piątek, kiedy to rozegrano dodatkowe turnieje kwalifikacyjne.

W gronie **53** zawodniczek uczestniczących w zmaganiach o **16** *przepustek* do turnieju głównego sportową batalię rozpoczęło **6** zawodniczek, które albo broniły w lutowych zawodach barw naszych powiatowych klubów, albo wcześniej *szlifowały* w nich swoje sportowe umiejętności. W rywalizacji grupowej powiatowym zawodniczkom wiodło się co najmniej przyzwoicie (3 z nich wygrały swoje grupy), a *ozdobą* tego etapu zmagań był pojedynek **Anny Ulatowskiej** (AZS Wrocław) z nadal walczącą pod *banderą* wołowskiej Wolavii **Pauliną Hołodniuk**. W krajowym rankingu obie tenisistki praktycznie ze sobą *sąsiadują* (odpowiednio 60. i 62.pozycja), a tym razem bardziej zmotywowana była Paulina (**3-1**). Obie zawodniczki oczywiście znalazły się w frazie *play-off*, lecz na tym etapie *pogodziły* je konkurentki i ostatecznie przez eliminacyjne *sito* przeszła jedynie **Marika Chrochol** (na zdjęciu), zaś oprócz wymienionych wyżej tenisistek z rzeszowską rozgrywką pożegnały się jeszcze **Zuzanna Bazylewska**, **Liwia Skawińska** (obie AZS Wrocław) oraz reprezentująca barwy tamtejszej Politechniki wychowanka Wolavii **Maja Wojtyła**.

Bez wątpienia Marika nie była w gronie faworytek głównej rozgrywki, podobnie jak kolejna *ex-wołowianka* **Liliana Przybył** (AZS Wrocław), co obie *poczuły* już w zmaganiach grupowych, kończąc ten etap turnieju na 3.pozycjach, ale awans do głównej rozgrywki przypadł w udziale jedynie Lilianie. Fazę pucharową *Akademiczka* rozpoczęła obiecująco, ale w 3.rundzie los skrzyżował jej *drogę* z jedną z faworytek imprezy - **Natalią Bogdanowicz** (Warmia Lidzbark Warmiński) i rzeszowskie zawody kończyła walką o 9.lokatę.

Od piątkowych gier kwalifikacyjnych swój udział w lutowej imprezie rozpoczął także **Wiktor Ulatowski**, który w grupie juniorów była naszym jedynym reprezentantem. Tenisista Wolavii w pojedynkach grupowych stracił zaledwie seta, więc do fazy *play-off* przystępował jako niepokonany, a udaną *passę* podtrzymał również w kolejnych występach, choć o ostatecznym awansie do głównej rozgrywki przesądził dopiero w *tie-break'u*. W sobotę oczywiście *poprzeczka* sportowych wymagań powędrowała znacznie wyżej, a ledwie jedno grupowe zwycięstwo nie dało wołowianinowi awansu do kolejnego etapu rozgrywki i nasz reprezentant zawody w Rzeszowie kończył w turnieju pocieszenia.

3.DOLNOŚLĄSKIE GRAND PRIX (ŻAKI)

Przy stołach Grand Prix - tym razem w *wymiarze* regionalnym, w minioną niedzielę walczyli młodzi adepci *ping-ponga* z grupy żaków. Na wieści z Sycowa powiatowi sympatycy tej dyscypliny sportu mogli oczekiwać z dużymi nadziejami, gdyż w grupie **17** zawodniczek z najwyższym numerem rozstawiona była wołowianka **Zosia Hołodniuk**. Utalentowana tenisistka Wolovii wprawdzie w poprzednich turniejach z tego cyklu ustępowała miejsca konkurentkom, ale tym razem pokazała, że tak wysoka pozycja nie jest dziełem przypadku. Do meczu finałowego nasza reprezentantka nie straciła nawet seta, ale w meczu o ostateczne zwycięstwo zabrakło troszeczkę koncentracji i Zosia musiała zadowolić się 2.pozycją.

3.DGP ŻACZEK

1.	**Adrianna Małek**	**Odra Oława**
2.	**Zofia Hołodniuk**	**WOLAVIA**
3.	Wiktoria Rogacka	MOSiR Syców
4.	Róża Skrzypczak	AZS Wrocław
11.	Gabriela Konopnicka	ROKITA

sklasyfikowano **17** *tenisistek*

Znacznie więcej kandydatów do sycowskiego zwycięstwa pojawiło się w męskim turnieju, a w tej licznej stawce swoich szans szukała także grupa **5** reprezentantów naszego powiatu, choć w ich gronie trudno było szukać głównych kandydatów do ostatecznego triumfu. Na starcie rozgrywki każdy z jej uczestników miał jednak równe szanse, ale na kolejnych etapach gracze z naszych szkółek *wykruszali się* z rywalizacji, a najdłużej - do ćwierćfinałów, trudy imprezy zwycięsko przechodzili dolnobrzeżanie **Alex Półchłopek** oraz **Alan Ciochoń**. To było jednak wszystko, na co tego dnia stać było graczy Rokity, którzy ostatecznie zakończyli zawody poza podium, choć na bardzo przyzwoitych pozycjach.

3.DGP ŻAKÓW

1.	**Adam Kędzierski**	**AZS Wrocław**
2.	Alan Fabisiewicz	Spin Bożejowice
3.	Dawid Drozd	Radunia Tąpadła
4.	Stanisław Ludkowski	Radunia Tąpadła
7.	Alan Ciochoń	ROKITA
8.	Alex Półchłopek	ROKITA
9.	Marcel Jurczak	WOLAVIA
16.	Wojciech Turewicz	WOLAVIA
18.	Tymon Tokarz	WOLAVIA

sklasyfikowano **35** *tenisistów*

eprasa.pl a60c9ff9c1

PIERWSZE MEDALE

ZAPASY

Bez wątpienia zapasy to jeden z bardziej wymagających sportów, a każda udana walka *opłacona* jest wieloma godzinami mozolnej pracy na treningach. Wszyscy młodzi sportowcy, którzy wyszli na matę w Bielawie, aby w poprzedni weekend (16-17 lutego) zaprezentować swoje umiejętności w jubileuszowym 10.Międzynarodowym Turnieju o Puchar Burmistrza w grupie młodzików (U-14), bez wątpienia *podpiszą* się pod powyższym stwierdzeniem. Dlatego serdeczne gratulacje należą się nie tylko wszystkim zwycięzcom poszczególnych kategorii wagowych, ale każdemu z młodych sportowców, który zdecydował się na tak trudną sportową drogę. Szczególnie, że w grupie tej znalazło się kilku reprezentantów naszych powiatowych klubów - w większości broniących barw dolnobrzeskiego Rokity.

Oprócz naszych zapaśniczych *Diabłów* na bielawskiej macie zobaczyliśmy ponad 200 młodych zawodniczek i zawodników, a dla większości z nich rywalizacja była pierwszą okazją do sprawdzenia sportowej formy po dłuższej zimowej przerwie. Bez wątpienia umiejętności nie zatraciła dolnobrzeżanka **Amelia Rogalewicz** (kat.54kg/na zdjęciu), która w swojej kategorii dotarła aż do finału,

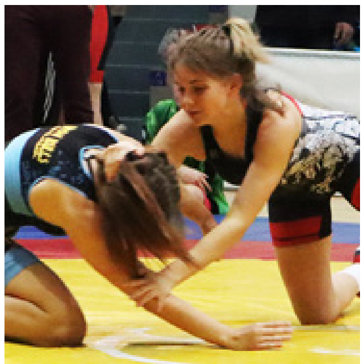

ale ostatecznie nie udało jej się stanąć na najwyższym stopniu podium i powrót na matę uświetniła srebrnym krążkiem. Blisko bielawskiego medalu w tej grupie była także zawodniczka Wiatru **Julita Machała**, ale wołowianka *potknęła* się na wstępnym etapie rywalizacji i chociaż w repasażach prezentowała się bardzo dobrze, to jednak w ostatniej walce ponownie musiała uznać wyższość konkurentki i musiała zadowolić się 5.pozycją. Z medalem do domu wróciła natomiast jej klubowa koleżanka **Nikola Bronowicka** (57), która wprawdzie swój bielawski występ rozpoczęła od przegranej, ale później czuła się na macie już dużo pewniej i na zakończenie zawodów mogła cieszyć się brązowym krążkiem. W lutowej imprezie spory zapaśniczy potencjał zdradziła także dolnobrzeżanka **Maja Sidorenko** (73), kończąc zawody na 2.stopniu podium. W gronie bardzo wymagających konkurentem ambitną sportową postawę zaprezentowała **Lena Palat** (46), ale w zapaśniczych detalach nieco lepsze okazały się konkurentki i reprezentantka Rokity zawody zakończyła na 7.pozycji.

Medalowy dorobek dolnobrzeskiego zespołu powiększyli także **Oktawian Gargula** oraz **Tobiasz Skrzyniarz** (obaj 100) kończąc sportową przygodę na bielawskich matach na najniższym stopniu podium, do którego w lutowych zawodach niewiele zabrakło **Pavlo Kukharchukowi** (35) i **Bohdanowi Andriashchenko** (62), którzy *uzupełnili* skład dolnobrzeskiej drużyny.

W miniony weekend natomiast dobre wieści nadeszły z Siedlec, gdzie rozegrano 1.Puchar Polski zapaśniczek w kategorii juniorek młodszych (U-17). Prestiżowa impreza zgromadziła na swoim starcie całą krajową czołówkę, a najlepsze zawodniczki rywalizowały o medalowe komplety w 10 kategoriach wagowych. Wprawdzie barw naszych powiatowych klubów nie reprezentowała żadna z **120** pretendentek do zwycięstwa, ale bez wątpienia sukcesem wołowskiej szkoły zapasów jest pucharowe zwycięstwo reprezentującej Bizon Milicz **Magdaleny Siedy** (57), która okazała się bezkonkurencyjna w stawce 15 najlepszych młodych zawodniczek w swojej kategorii.

SIATKÓWKA

NIESPODZIANEK NIE BYŁO

Po zwycięstwie w Jeleniej Górze (**3-0**) zawodnicy dolnobrzeskiego Modeko objęli przewodnictwo w dolnośląskich rozgrywkach siatkarskich i trudno było przypuszczać, że z fotela lidera *wysadzi* ich rywal z Ziębic. *Faraonowie* do tej pory zdołali wygrać ledwie 2 spotkania, a 1.bezpośrednia konfrontacja obu ekip zakończyła się gładkim zwycięstwem naszej drużyny (**3-0**). Grający u siebie lider, mając za przeciwnika jednego z ligowych *outsiderów* był więc zdecydowanym faworytem i dolnobrzeżanie pokazali, że potrafią nie tylko sprawiać niespodzianki, ale także w pełni wywiązują się z roli *dominatorów*.

Sobotnie starcie od samego początku toczyło się pod wyraźne dyktando miejscowych, którzy szybko *poczęstowali* przyjezdnych solidną sportową *fangą* (8-0), by później zupełnie na luzie kontrolować przebieg rywalizacji w 1.secie, nawet na *jałowym biegu*. Mimo, że momentami przewaga dolnobrzeżan topniała, to miejscowi pierwszego *setbola* mieli w momencie, kiedy rywale uzbierali na koncie ledwie 15 *oczek*. Ziębiczanom udało się aż 4 razy uciec spod *topora*, ale cudu nie było i siatkarze Modeko mogli cieszyć się z prowadzenia (25:19). Druga partia na początku miała znacznie bardziej wyrównany przebieg i zdarzyło się, że po stronie *Faraonów* było nawet prowadzenie, ale były to tylko krótkie epizody. Nasi siatkarze bowiem szybko poprawili skuteczność i natychmiast *odjechali* przeciwnikom - kolejny set kończąc z równie wyraźną przewagą (25:15). Po przebiegu rozegranych partii trudno było przypuszczać, aby sobotni mecz potrwał dłużej. Tym bardziej, że 3.odsłonę lepiej rozpoczęli gospodarze, a chociaż po *drodze* przydarzały im się błędy i niedokładności, to jednak zawodnicy Modeko cały czas w pełni kontrolowali przebieg wydarzeń na parkiecie, a kiedy set wszedł w decydującą fazę, dodatkowo podkręcili tempo i tym razem wystarczyła jedna piłka, aby serwisowym asem zakończyć spotkanie (25:17).

DOLNOŚLĄSKA 1.LIGA				
1.	**MODEKO BRZEG D.**	15	**37**	40-14
2.	MUKS Ziemi Milickiej	15	**35**	38-13
3.	KKS Jelenia G.	15	**32**	35-18
4.	Elektros Bolesławiec	15	**29**	33-23
5.	Tygrysy Strzelin	14	**24**	28-22
6.	Mountpark Kąty Wr.	16	**24**	29-33
7.	Adrenalina Sobótka	15	**9**	14-39
8.	Faraon Ziębice	15	**6**	11-39
9.	Gwardia Wr. Academy	14	**5**	11-38

Zasadniczą część sezonu dolnobrzeżanie zakończą w najbliższą sobotę (2 marca, g.14.00), a ostatnią sportową *przeszkodą* na ich drodze będzie Adrenalina Sobótka. Wprawdzie w sporcie wszystko może się wydarzyć, ale trudno przypuszczać, aby sobotni spektakl miał inne rozstrzygnięcie, niż konfrontacja z *Faraonami*.

W niedzielę w Głogowie 4.cykl ligowej rywalizacji zamknęły dziewczęce zespoły w kategorii młodziczek. Zawodniczki dolnobrzeskiego Rokity pojechały tam z zadaniem obrony pozycji wicelidera, gdyż na dogonienie konkurencji z Kłodzka nie było już szans. W meczu otwarcia nasza drużyna mierzyła się z gospodyniami zawodów i bardzo efektownie wykonała *krok* w stronę potwierdzenia swoich rankingowych notowań, nie pozostawiając *Piastunkom* żadnych wątpliwości (25:11; 25:18). Po chwili odpoczynku dolnobrzeżanki ponownie wyszły na głogowski parkiet i równie skutecznie zaprezentowały się w konfrontacji z *rezerwami* AZS AWF Wrocław. *Akademiczki* ani na moment nie zdołały przełamać dominacji dolnobrzeżanek (25:11; 25:15), które w dobrych humorach mogły wrócić do domu.

DOLNOŚLĄSKA 3.LIGA MŁODZICZEK (cykl 4)				
1.	MMKS Kłodzko	6	**11**	11-3
2.	**ROKITA BRZEG D.**	6	**10**	9-5
3.	Piast Głogów	6	**8**	6-9
4.	AZS AWF II Wrocław	6	**7**	2-11

eprasa.pl a00c9ff9c1

PIŁKA NOŻNA. SPARINGI

W ostatnim czasie z futbolowego obozu wołowskiego MKP docierały do kibiców nie najlepsze wieści, gdyż drużyna prowadzona przez trenera **Krystiana Januszewskiego** doznała zimą znaczących *uszczupleń*. Wicelider stracił kilku istotnych piłkarzy, na których barkach w dużej mierze spoczywała defensywna gra zespołu, a ekipie pozbawionej większości swoich atutów w formacji obronnej trudno będzie walczyć o 4-ligowy awans. Wprawdzie w ostatnim czasie wołowską szatnię zasiliło paru bardzo wartościowych zawodników, którzy najprawdopodobniej korzystnie wpłyną na grę MKP, ale transferowe zmiany nie nastąpiły na *wakujących* pozycjach, wzmacniając głównie ofensywną siłę drużyny. Wyniki spotkań kontrolnych nie potwierdzają jednak *wiszących* nad zespołem kłopotów, a po sparingach z poprzedniego tygodnia można być nawet umiarkowanym optymistą.

Jak wielokrotnie potwierdzało wiele osób - wyniki sparingów nigdy nie są *prostą* prognozą tego, co wydarzy się w meczach o rankingowe punkty. Z drugiej strony, każde zwycięstwo cieszy, a jak na razie piłkarze MKP mają sporo powodów do satysfakcji. W 3.meczu kontrolnym nasz zespół mierzył się bowiem z Polonią Środa Śl. (**4**.liga) i zanotował na swoim koncie kolejną wygraną. Wynik meczu po niespełna kwadransie *otworzył* **Marek Gacek**, a w końcówce na listę strzelców po raz pierwszy w barwach wołowskiego klubu wpisał się **Kacper Główieńkowski**. Wcześniej solidnej średzkiej ofensywie udało się wprawdzie przeprowadzić skuteczny atak, ale zwycięstwo przypadło w udziale naszej drużynie (**2-1**). Rezultat środowego sparingu może dobrze świadczyć o *przetrzebionej* personalnie formacji obronnej, która kolejny wymagający futbolowy egzamin zdała także w sobotę - kiedy to nasz zespół mierzył się z Odrą Ścinawa (kl. okręgowa). I tym razem z prowadzeniem na przerwę schodzili wołowianie, a kolejny gol w koszulce MKP zapisał na swoim koncie K. Główieńkowski. W 2.połowie przeciwnikom udało się wyrównać, ale ostatnie słowa należały do naszych piłkarzy i kolejne trafienie na swoim koncie zapisał autor 1.gola, a chwilę później rezultat pojedynku ustalił **Gabriel Wiktorowski** (**3-1**).

Oczywiście wyniki gier kontrolnych o niczym nie świadczą - jak lubią mawiać szkoleniowcy przygotowujących się do rozgrywek drużyn, a w sparingach przed wszystkim pracuje się nad *schematami*. Rezultaty jednak są obiecujące i oby forma naszego zespołu ciągle rosła.

Trudy okresu przygotowawczego dały się natomiast we znaki piłkarzom z Brzegu Dolnego, którzy po wysokiej wygranej w Siechnicach nad tamtejszym Energetykiem (**4-0**) w poprzednią środę rozegrali mecz w Świdnicy. Piłkarze Polonii-Stal nie okazali się jednak zbyt gościnni i nasz zespół zszedł z murawy pokonany (**0-5**), ale przez długie minuty podopieczni trenera **Krystiana Sawko** dzielnie dotrzymywali kroku **4**-ligowej konkurencji i nawet mieli kilka okazji do zdobycia gola. Kiedy jednak po zmianie stron na murawie pojawili się zmiennicy - ujawniła dość wyraźna różnica potencjałów obu klubów i wynik poszybował w złym kierunku.

Środową porażkę można było wliczyć w *koszta* okresu przygotowawczego, ale wyraźna porażka w konfrontacji z wyżej notowanym rywalem z pewnością pomoże zespołowi przygotować się do rozgrywek, a przed piłkarzami jeszcze sporo sportowej roboty. Ujawnił to sobotni pojedynek z Zorzą Wilkszyn (klasa **A**), którą w poprzednim sezonie w walce o ligowe punkty dolnobrzeżanie ograli 2-krotnie (**4-1** i **3-1**). Tym razem jednak ze znacznie większym animuszem mecz rozpoczęli przeciwnicy i przez cały czas mocno pracowali na swoje zwycięstwo (**2-5**). Do powrotu na ligowe boiska pozostało jeszcze trochę czasu i miejmy nadzieję, że teraz świadome swoich niedoskonałości *Diabły* zdążą zbudować formę już na mecz w Wierzbicach.

Zadowoleni ze swojego rezultatu w meczu kontrolnym z Wilkami Różana (klasa **A**) mogą być piłkarze z Lubiąża, a popisową partię w ofensywie rozegrał w niedzielę **Paweł Leśniewski**, zapisując na swoim koncie *hat-trick'a* (**5-1**). Wynik oczywiście musi cieszyć, ale długimi momentami gra piłkarzy Odry pozostawiała sporo do życzenia, choć trzeba pamiętać, że pod okiem trenera **Michała Radziszewskiego** zawodnicy cały czas mocno budują formę. Nie może być przecież inaczej, kiedy ambitnym celem drużyny jest awans.

W poprzednim sezonie (2022/2023) piłkarscy kibice mogli wiosną pasjonować się rywalizacją zespołów z Brzegu Dolnego i Lubiąża o *okręgowy* awans. Podobnie zapowiada się nadchodząca runda, gdyż w rozgrywkach 2023/2024 - wprawdzie na niższym poziomie (klasa B), głównymi kandydatami do walki o futbolową *promocję* są zespoły z Miłcza oraz Starego Wołowa. Jesienna bezpośrednia konfrontacja obu drużyn zakończyła się zwycięstwem Herosów, ale na półmetku zmagań o *krok* bliżej awansu są *Spartanie*.

SPARTA vs. HEROSI

WROCŁAWSKA klasa **B** - grupa **1**

Poprzednie rozgrywki zespół z Miłcza zakończył na **11**.pozycji, notując zaledwie **5** zwycięstw w całych rozgrywkach (**24** mecze - skuteczność **24**%). Wiosenna część poprzednich zmagań mogła jednak dawać nadzieję sympatykom *Spartan*, gdyż w ostatnich **5** pojedynkach milczanie aż **3** razy schodzili z boiska ze zwycięstwem. Można więc było liczyć po cichu, że *chude* lata dobiegają końca.

Na tym poziomie rozgrywek siłą drużyn jest liczna kadra, gdyż wszyscy gracze oprócz futbolowej pasji mają również inne obowiązki - najczęściej o znacznie większym ciężarze *gatunkowym*, więc bywa, iż co tydzień na boisku pojawiają się mocno *przebudowane* składy. W barwach zespołu z Miłcza w jesiennych rozgrywkach zobaczyliśmy **27** piłkarzy, a **12** z nich (**44**% kadry) nie oglądaliśmy w drużynie w poprzedniej rundzie. Większość nie zdołała odcisnąć na grze *Spartan* znaczącego *piętna*, ale ich poczynania przyniosła drużynie **7** goli (**25**% wszystkich trafień). Na starcie było jednak trochę pod górkę, gdyż zespół bardzo długo męczył się w Borzęcinie i dopiero trafienie w 89.min. **Mateusza Pawłowicza** przesądziło sprawę. Młody napastnik okazał się w minionej rundzie najskuteczniejszym zawodnikiem Sparty, notując na swoim koncie **16** goli, a strzelecki popis dał w 2.serii spotkań, aplikując golkiperowi Lecha Barkowo **5** goli. Seria **10** spotkań bez porażki (**9** zwycięstw) pozwoliły *Spartanom* spoglądać z góry na resztę stawki, ale na finiszu jesiennych rozgrywek milczanie stracili status niepokonanych, przegrywając po dramatycznej końcówce i rzucie karnym w Starym Wołowie. Tylko konfrontacja z Herosami nie przyniosła drużynie punktów, a ponieważ na zakończenie tej części sezonu nie udało się należycie przygotować boiska rywalom z głębowickiego Zrywu - ekipa z Miłcza rundę zakończyła *dodatnim* walkowerem i w fotelu lidera.

ORKAN BORZECIN	1-0
LECH BARKOWO	6-1
RUCH WARZEGOWO	3-2
AKS KRZYDLINA MAŁA	3-1
VICTORIA ORZESZKÓW	2-1
KOMETA KRZELÓW	2-1
ODRA URAZ	3-1
KS PIOTRKOWICE	3-2
DĄB KURASZKÓW	2-2
OLIMPIA GODZIĘCIN	4-1
HEROSI STARY WOŁÓW	0-1
ZRYW GŁĘBOWICE	vo. 3-0

Po jesiennych spotkaniach drużyna Sparty może pochwalić się nie tylko najlepszym dorobkiem punktowym (skuteczność **86**%), ale także najlepszą defensywą ligi (średnio **1,2** straconego gola w rozegranym meczu), choć tylko raz zespół kończył na zero *z tyłu*. Można więc przyjąć, że gra w obronie może być także wiosną atutem *Spartan*, podobnie jak fakt, że **7** spotkań milczanie rozegrają przed własną publicznością, a ten atut w 1.rundzie wykorzystali w **100**%. Mocnym *akcentem* w ataku jest skuteczność M. Pawłowicza (gol co **58** minut), ale mając w perspektywie ewentualną grę na wyższym szczeblu - w tej formacji Sparta powinna szukać wzmocnień. Negatywnym w kontekście całej rundy może okazać się również fakt, że milczanie byli jedną z częściej karanych ekip, gdyż obejrzeli oni w sumie **31** kartek (**28** żółtych/**3** czerwone), a rekordowym pod tym względem występem był ich mecz z piotrkowickim KS, w którym zobaczyli **8** upomnień (6/2).

Po raz pierwszy do *pogoni* za wynikiem piłkarze Sparty zmuszeni byli w Kuraszkowie, co zakończyło się *połowicznym* powodzeniem, a na *dystansie* całej rundy nasz zespół tylko przez **75** minut (**7**% czasu rundy) grał przy niekorzystnym wyniku, zaś przez **508** minut (**51**%) mógł cieszyć się z prowadzenia. Jeśli w rundzie rewanżowej *Spartanie* potwierdzą swoją sportową wartość, to jej sympatycy mogą szykować się na kolejne futbolowe przygody w klasie **A**.

BRAMKARZE					
Marek **Jaguś**	11	**989**	-	**2**	**1**
OBROŃCY					
Grzegorz **Matyniak**	11	**985**	-	**1**	-
Dawid **Durys**	11	**979**	-	**3**	-
Tobiasz **Kuc**	10	**846**	-	**5**	**1**
Patryk **Konon**	9	**606**	-	**2**	-
Marcel **Sekuła**	7	**584**	-	**1**	-
Artur **Kapron**	6	**427**	-	-	-
Aleksander **Korcz**	4	**170**	-	**1**	-
Piotr **Zarzycki**	4	**117**	-	**1**	-
Dominik **Morawski**	1	**25**	-	-	-
Andrzej **Grobelny**	1	**20**	-	-	-
POMOCNICY					
Marcel **Hańczyk**	11	**950**	**3**	**2**	-
Piotr **Stróżyński**	10	**777**	**1**	**1**	-
Dawid **Grablewski**	10	**565**	**2**	-	-
Emanuel **Stańczyk**	8	**558**	**3**	**4**	**1**
Kamil **Leszczuk**	10	**451**	-	-	-
Mateusz **Socha**	6	**177**	**1**	**1**	-
Mateusz **Urbaniak**	3	**120**	**1**	**1**	-
Mateusz **Główka**	2	**50**	-	-	-
Henryk **Sieradzki**	2	**46**	-	**2**	-
Krzysztof **Strzelczak**	4	**35**	-	-	-
Paweł **Cieśliński**	1	**30**	-	-	-
Mateusz **Cuper**	2	**23**	-	-	-
Michał **Krajka**	2	**15**	-	-	-
Bartosz **Pytel**	1	**5**	-	-	-
NAPASTNICY					
Mateusz **Pawłowicz**	11	**935**	**16**	-	-
Damian **Florian**	6	**328**	**1**	**1**	-

w tabeli: *imię i nazwisko, ilość występów, liczba minut na boisku, ilość goli, żółtych i czerwonych kartek*

klasa **B** - **WROCŁAW** - **1**.grupa				
1.	**SPARTA MIŁCZ**	12	**31**	32-13
2.	**HEROSI ST. WOŁÓW**	12	**28**	45-17
3.	Dąb Kuraszków	12	**26**	51-18
4.	KS Piotrkowice	12	**25**	35-16
5.	**AKS KRZYDLINA M.**	12	**22**	41-22
6.	**ZRYW GŁĘBOWICE**	12	**19**	35-31
7.	**VICTORIA ORZESZKÓW**	12	**16**	23-28
8.	Lech Barkowo	12	**16**	18-27
9.	**KOMETA KRZELÓW**	12	**16**	28-29
10.	**RUCH WARZĘGOWO**	12	**12**	21-42
11.	**OLIMPIA GODZIĘCIN**	12	**6**	20-53
12.	Odra Uraz	12	**6**	23-46
13.	Orkan Borzęcin	12	**5**	12-33

Jesienią na własnej murawie najwięcej punktów zebrali piłkarze z Kuraszkowa, ale to drużyna z Miłcza (wspólnie z zawodnikami KS Piotrkowice) może pochwalić się **100**% skutecznością przed własną publicznością, co wiosną - kiedy *Spartanie* mają w perspektywie **7** pojedynków na własnej murawie, w tym mecze z rywalami ze Starego Wołowa i Kuraszkowa - może okazać się dużym atutem.

klasa **B** - **WROCŁAW** - **1**.grupa - **DOM**				
1.	Dąb Kuraszków	7	**19**	26-5
2.	**HEROSI ST. WOŁÓW**	6	**16**	24-5
3.	KS Piotrkowice	5	**15**	22-3
4.	**KOMETA KRZELÓW**	6	**15**	22-7
5.	**SPARTA MIŁCZ**	5	**15**	18-6
6.	**AKS KRZYDLINA M.**	5	**10**	17-6
7.	**VICTORIA ORZESZKÓW**	6	**9**	11-9
8.	**ZRYW GŁĘBOWICE**	6	**9**	14-15
9.	**RUCH WARZĘGOWO**	7	**9**	17-26
10.	Lech Barkowo	6	**7**	9-10
11.	Orkan Borzęcin	6	**5**	10-11
12.	Odra Uraz	7	**3**	16-28
13.	**OLIMPIA GODZIĘCIN**	6	**3**	12-26

Awans do wyższej ligi zdobywa się jednak na *obcych* boiskach i w 1.rundzie skuteczniejsi na wyjazdach byli *Spartanie* (**76**%). Jeśli więc obie drużyny na wiosennym *dystansie* potwierdzą swoją wartość, o futbolowej promocji może zadecydować czerwcowy mecz w Miłczu, gdzie gospodarze zagrają z Herosami.

klasa **B** - **WROCŁAW** - **1**.grupa - **WYJAZD**				
1.	**SPARTA MIŁCZ**	7	**16**	14-7
2.	**HEROSI ST. WOŁÓW**	6	**12**	21-12
3.	**AKS KRZYDLINA M.**	7	**12**	24-16
4.	**ZRYW GŁĘBOWICE**	6	**10**	21-16
5.	KS Piotrkowice	7	**10**	13-13
6.	Lech Barkowo	6	**9**	9-17
7.	Dąb Kuraszków	5	**7**	15-13
8.	**VICTORIA ORZESZKÓW**	6	**7**	12-19
9.	Odra Uraz	5	**3**	8-18
10.	**RUCH WARZĘGOWO**	5	**3**	4-16
11.	**OLIMPIA GODZIĘCIN**	6	**3**	8-27
12.	**KOMETA KRZELÓW**	6	**1**	6-22
13.	Orkan Borzęcin	6	**0**	2-22

eprasa.pl a0bc9ff9c1

W poprzednim sezonie drużyna ze Starego Wołowa wygrała ledwie **5** spotkań z **24** rozegranych i kończyła rozgrywki klasy **B** (gr.8) na 11.pozycji (skuteczność **25**%). Zresztą, od rozgrywek 2017/2018, kiedy to zespół Herosów okazał się najlepszy w lidze - ale ostatecznie nie zagrał na wyższym poziomie, drużyna mocno obniżyła futbolowy lot, częściej występując jako *dostarczyciel* rankingowych punktów rywalom. *Posucha* trwała więc dość długo, ale w letniej przerwie do zespołu powrócił **Marcin Berestecki**, a wraz z nim zespół personalnie wzmocniło jeszcze **11** zawodników, których wkład w jesienne rezultaty drużyny okazał się znaczący - każdy z nich rozegrał średnio prawie **55** minut w spotkaniu, a ich gra przyniosła drużynie **20** trafień (**44**% goli drużyny). Porównując te dokonania z wynikami piłkarzy, którzy przed sezonem opuścili starowołowską szatnię (**14** zawodników, występujących średnio na boisku **25** minut w meczu, zdobywając w tym czasie **3** gole - **11**% dorobku ekipy) należy stwierdzić, że zespół został solidnie wzmocniony i to dało efekt bardzo szybko, gdyż już w 2.min.meczu z Lechem Barkowo jesienne bramkowe konto Herosów *otworzył* M. Berestecki, a później przyszły kolejne zwycięstwa. Drużyna potknęła się dopiero w Piotrkowicach, a później nieoczekiwanie straciła punkty w *derby* z rywalami z Orzeszkowa i ustąpiła futbolowego pola w Kuraszkowie. Na zakończenie w emocjonującym pojedynku Herosi pokonali *Spartan* i na krótką chwilę mogli cieszyć się z pozycji lidera, kończąc ostatecznie rundę na 2.pozycji.

LECH BARKOWO	5-0
AKS KRZYDLINA MAŁA	4-3
KOMETA KRZELOW	7-2
KS PIOTRKOWICE	0-2
OLIMPIA GODZIĘCIN	8-2
ORKAN BORZĘCIN	3-0
RUCH WARZĘGOWO	3-2
VICTORIA ORZESZKÓW	2-2
ODRA URAZ	5-1
ZRYW GŁĘBOWICE	6-1
DĄB KURASZKÓW	1-2
SPARTA MIŁCZ	1-0

Na jesienny rezultat zespołu na **B**-klasowych boiskach zapracowało **25** piłkarzy, których średnia wieku wyniosła **28,8** lat. Można więc uznać Herosów za doświadczoną drużynę, ale jej największą ofensywną *armatą* okazał się najmłodszy w ekipie 20-letni **Maciej Zalewski**, zapisując na swoim koncie **19** trafień (gol co **55** minut), a starowołowski atak okazał się pod względem skuteczności 2.w lidze (średnio **3,75** trafienia na mecz). Siedem razy nasz zespół *otwierał* rezultat meczu i za każdym razem schodził z boiska ze zwycięstwem, a prowadzenie utrzymywał przez **500** minut jesiennej rywalizacji (**46**% czasu rundy). Pewne kłopoty Herosi mieli z *powrotami* do walki o korzystny wynik, gdyż w **5** spotkaniach, w których jako pierwsi tracili gola, w pełni *odwrócić* wynik udało im się **2** razy, z orzeszkowską Victorią podzielili się punktami, a **2** razy zeszli z murawy pokonani.

Pewnym kłopotem drużyny okazał się fakt dość długiego *wchodzenia* w mecz, gdyż w 1.odsłonach Herosi stracili **11** goli (**65**% całej bramkowej straty), a **7** z nich padło w kwadransie przed przerwą. Siłą starowołowskiej ekipy wydaje się być natomiast kondycja, gdyż na 15-minutowych *finiszach* spotkań nasz zespół zdobył łącznie **13** goli (**29**% trafień), tracąc w tym okresie tylko **1** bramkę.

Istotną kwestią jest również rozwiązanie kłopotu z obsadą pozycji pomiędzy słupkami bramki, gdzie miejsce zajął powracający do ekipy **Dawid Kasprzyk**. W poprzednim sezonie w bramce Herosów zobaczyliśmy **7** zawodników, a wiosną ich głównym golkiperem był **Sebastian Siepko** (**12** występów), który znacznie więcej drużynie daje jednak w *polu*.

BRAMKARZE					
Dawid **Kasprzyk**	12	**1.070**	-	-	-
Bartłomiej **Malewicz**	1	**10**	-	-	-
OBROŃCY					
Krystian **Praczyk**	11	**745**	**1**	**4**	-
Łukasz **Bagiński**	8	**625**	-	-	-
Kamil **Ignasiak**	10	**605**	-	-	-
Volodymyr **Turchak**	7	**515**	-	-	-
Przemysław **Ignasiak**	6	**495**	-	-	-
Ireneusz **Pawłowicz**	6	**350**	**1**	-	-
Grzegorz **Kozak**	3	**270**	-	-	-
Piotr **Fałat**	7	**205**	-	-	-
Dariusz **Przybylski**	7	**180**	-	-	-
POMOCNICY					
Dawid **Uść**	12	**1.030**	**3**	-	-
Marcin **Berestecki**	11	**990**	**7**	**2**	-
Ernest **Uść**	10	**780**	**6**	**5**	-
Amadeusz **Jankowski**	9	**768**	**1**	**1**	**1**
Jakub **Mazurek**	11	**765**	**2**	-	-
Marek **Idczak**	8	**340**	-	-	-
Dawid **Adamczak**	3	**270**	**2**	-	-
Jan **Krystian**	4	**110**	-	-	-
Grzegorz **Socha**	2	**70**	-	-	-
Bartosz **Goch**	2	**49**	-	-	-
Łukasz **Chachlowski**	1	**30**	-	-	-
Marcin **Dudek**	1	**10**	-	-	-
NAPASTNICY					
Maciej **Zalewski**	12	**1.055**	**19**	**1**	-
Sebastian **Siepko**	8	**536**	**3**	**2**	-

w tabeli: *imię i nazwisko, ilość występów, liczba minut na boisku, ilość goli, żółtych i czerwonych kartek*

USŁUGI

- Videofilmowanie, 602879746, 515276337.

- Bardzo skuteczne czyszczenie dywanów i kanap tel. 789588802

- Usługi remontowe dom, łazienki, mieszkanie : awarie,naprawy nietypowe tel. 600052591

- Tapicer Dokładnie. tel. 604 300 278

- Pomoc domowa, sprzątanie, opieka nad osoba starszą tel. 797796399

- Lektor j.angielskiego online lub stacjonarnie - dorośli, młodzież i dzieci. tel 888686058

- Centrum Medyczne Multimed w Środzie Śląskiej ul. Na Polance 10a/2 DIABETOLOG NEFROLOG ORTOPEDA CHIRURG NACZYNIOWY INTERNISTA NEUROLOG UROLOG RADIOLOG-USG CHIRURG OGÓLNY KARDIOLOG NEUROCHIRURG DERMATOLOGIA PSYCHOLOG PSYCHIATRIA DZIECI EKG, USG ul.Na Polance 10a/2 centrummedycznemultimed@gmail.com tel. 604667323

NIERUCHOMOŚCI

SPRZEDAM

- Sprzedam mieszkanie w Wołowie ul. Robotnicza 1b tel. 691224122

- Sprzedam dom z dużą działką, w rozliczeniu może być mieszkanie tel. 685393928

MOTORYZACJA

KUPIĘ

- Kupię auto do 800 zł, 604317276.

- Kupię ciągniki, przyczepy i maszyny rolnicze 602811423 lub 535135507

Skup aut - www.przemocar.pl tel. 691831562

RÓŻNE

SPRZEDAM

- Sprzedam zegar stojący Junkhans 1500zł tel. 737637221

- Sprzedam pianino Legnica tel. 737637221

- Sprzedam owies tel. 789196140

KUPIĘ

- Kupię monety, zegarki, srebro, odznaczenia. 725332771

POMOC

- • Grupa Anonimowych Alkoholików, Wołów pl. Szkolny 2, grupa Tolerancja- niedziela godz. 17:00,grupa Sami Swoi wtorek godz.17:00 Ścinawa ul. Zgody 12 (salka katechetyczna), piątek godz. 17.00, tel. zaufania 71 321 21 24 od godz. 16:00.

- • Punkt Wspierania Rodzin, Rynek 18, Brzeg Dolny, GOSP. p. nr 2, wtorek 17.00–19.00, tel. 071 319 56 62, w. 19.

- • Psycholog, Rynek 18, Brzeg Dolny, GOSP. p. nr 2, poniedziałek – piątek 16.00–20.00, tel. 071 319 56 62, w. 19.

Jak zamówić ogłoszenia drobne
na stronie www.kuriergmin.pl/ogłoszenia-drobne/
pocztą "Kurier Gmin" 56-100 Wołów ul. Zwycięstwa 15
wyślij sms-em pod numer 79567 koszt 9 zł + Vat zaznaczając od OKG (spacja)treść ogłoszenia
e-mailem sekretariat@kuriergmin.pl lub osobiście
Numer konta: Bank MBANK 83 1140 2004 0000 3902 4474 9895 / 71 319 79 18

- • Poradnia Problemów Uzależnień, pon., wt. 7.30–13.30, śr., czw. 7.30–17.30, tel. 071 319 56 62.

- • Gminna Komisja Rozwiązywania Problemów Alkoholowych w Wołowie podejmuje czynności zmierzające do orzeczenia o zastosowaniu wobec osoby uzależnionej od alkoholu obowiązku poddania się leczeniu w zakładzie lecznictwa odwykowego w oparciu o uprawnienia nadane ustawą z dnia 26 października 1982 roku o wychowaniu w trzeźwości przeciwdziałaniu alkoholizmowi. Komisja prowadzi w/w czynności wyłącznie wobec osób zameldowanych bądź mieszkających na terenie Gminy Wołów. Punkt konsultacyjny GKRPA mieści się w Wołowie przy pl. Szkolnym nr 2, tel 71 389 14 95, e-mail gkrpawolow@op.pl. W punkcie konsultacyjnym GKRPA pełnią dyżury specjaliści - w poniedziałki w godz. 16.00 – 19.00 oraz w czwartki w godz. 15.00 - 18.00 do dyspozycji mieszkańców pozostaje psycholog, natomiast w środy w godz. 16.00 - 19.00 konsultant ds. uzależnień. W niedziele o godzinie 17.00 odbywają się spotkania grup AA.

- • Pomoc weterynaryjna, tel. 071 319 03 78; 0606 46 97 97.

- • Poradnia Psychologiczno-Pedagogiczna w Brzegu Dolnym, ul. 1 Maja 1A, I piętro (dawny internat ZSZ), tel. 071 319 99 94, proponuje dzieciom, młodzieży, rodzicom i nauczycielom szeroką ofertę psychologiczną, pedagogiczną i logopedyczną, m.in. w zakresie: diagnozy, terapii, profilaktyki, poradnictwa, planowania kariery zawodowej. Wizyty BEZPŁATNE. Czynne od poniedziałku do piątku w godz. 8.00–15.00.

- • Powiatowa Stacja Sanitarno-Epidemiologiczna w Wołowie, kontakt 071 389 28 56, po godzinach urzędowania oraz w dni wolne od pracy, telefon dyżurny – 0604 208 816.

- Grupa Anonimowych Narkomanów Grupa „Warriors", spotkania w niedzielę od 16:00 do 18:00 w 2. niedzielę miesiąca, miting otwarty, Brzeg Dolny, ul. Zwycięstwa 5 (wejście po prawej stronie) tel. kontaktowy 790491700.

REKLAMA

REKLAMA

Gabinet Weterynaryjny
„EUROVET"
www.eurovet.com.pl
Oferujemy:
- badanie laboratoryjne krwi i moczu (na miejscu),
- lecznictwo i profilaktyka,
- chirurgia,
- okulistyka i stomatologia,
- USG,
- zwierzęta egzotyczne i ptaki,
- czipowanie i paszporty,
- strzyżenie i zabiegi kosmetyczne.

Wojciech Poral specjalista chirurg 696 302 170
Krzysztof Franas 696 027 476
Wołów, ul. Poznańska 2
pon. - pt. 8:00-18:00
sob. 9:00-14:00
tel. 71/389 42 64
REKLAMA

LILIA
WOŁOWSKI DOM POGRZEBOWY
ZARZĄDCA CMENTARZA KOMUNALNEGO W WOŁOWIE
Usługi pogrzebowe i cmentarne
Własna chłodnia i kaplica
Kontakt całodobowy
tel. 517 737 760 lub 601 720 076
ul. Poznańska 1, 56-100 Wołów
(budynek główny PGK)
REKLAMA

eprasa.pl a00c9ff9c1

POD PATRONATEM KURIERA GMIN

Szykuje się wielki jubileusz z festiwalem tajemnic Lubiąża

Stowarzyszenie Lubiąż obchodzi w tym roku XX- lecie. Za co można lubić tę wieś? Za ludzi, za klasztor, za klimat. I o tym klimacie rozmawiamy z prezesem Stowarzyszenia Maciejem Nejmanem, który już dziś wszystkich zaprasza do Lubiąża 27 kwietnia, aby wspólnie uczcić okrągłą rocznicę pracy Stowarzyszenia.

Przy studni

- Co zainspirowało mieszkańców Lubiąża, aby stworzyć 20 lat temu Stowarzyszenie?

- Po przemianach ustrojowych, jakie nastąpiły po 1989 roku, mieszkańcy poczuli naturalną potrzebę zaangażowania się w sprawy swojego otoczenia, najbliższego środowiska. Mogli wreszcie stać się gospodarzami nie tylko w kraju ale także w swoich lokalnych ojczyznach. Do głosu doszło pokolenie ludzi urodzonych na tych ziemiach, którzy zaczęli się identyfikować z miejscem zamieszkania, otaczającymi ich zabytkami i historią. W ten sposób w latach 90 – tych XX wieku powstało Towarzystwo Przyjaciół Lubiąża, którego głównym punktem działalności było organizowanie, cieszących się dużym zainteresowaniem mieszkańców, Dni Lubiąża. Niestety Towarzystwo funkcjonowało zaledwie kilka lat. Powstała luka, którą należało wypełnić. Zwłaszcza, że w 1999 roku utworzono w Lubiążu nową szkołę – gimnazjum, którą miałem przyjemność organizować. Nauczyciele i pracownicy obu szkół oraz przedszkola posiadali tak ogromny potencjał i zapał do działania, którego grzechem byłoby nie wykorzystać. To właśnie na bazie pracowników naszych placówek oświatowych i byłych członkach Towarzystwa udało mi się stworzyć nową formułę działania w postaci Stowarzyszenia Lubiąż.

Zebranie Założycielskie odbyło się w maju 2003 roku a formalne zarejestrowanie Stowarzyszenia nastąpiło w styczniu 2004 roku. Zainteresowanie mieszkańców było ogromne. W zebraniu założycielskim brało udział 46 osób, kolejnych kilku członków dopisało się zaraz po nim. Rozpoczynaliśmy działalność mając przeszło 50 członków.

- Skąd pomysł na nazwę?

- Formuła funkcjonowania Stowarzyszenia miała opierać się na naszej specyfice a tym co nas wyróżnia jest jeden z największych sakralnych obiektów zabytkowych w Europie. Ponieważ nie mieliśmy żadnego wpływu na sam obiekt, zarządzany przez Fundację Lubiąż z pozycji Wrocławia, postanowiliśmy wypełnić przestrzeń wokół niego. Tak zrodziła się nazwa Stowarzyszenie Lubiąż, nazwa prosta i nawiązująca do Fundacji. Fundacja działa w murach klasztoru my wokół niego.

- A jaka była Wasza pierwsza inicjatywa?

- A co do pierwszej inicjatywy to zamarzyła się nam impreza, która nawiązywałaby do bogatej historii i tradycji Cystersów i odbywała się na tle wyjątkowego zabytkowego obiektu. Marzyło się nam, aby do jej organizacji zaangażować jak najwięcej mieszkańców, żeby ich ze sobą integrować oraz stworzyć własny produkt turystyczny, z którego mieszkańcy będą dumni.

Postanowiliśmy wraz z naszymi partnerami: Partnerstwem Doliny Środkowej Odry, Fundacją Ekologiczną Zielona Akcja i Bractwem Rycerskim z Legnicy organizować co roku rekonstrukcję historyczną Oblężenie Klasztoru. Miała ona odnosić się do prawdziwych wydarzeń z okresu średniowiecza, do najazdu Husytów na klasztor.

Co roku budowaliśmy pod murami drewnianą makietę klasztoru a na łące wiejskie chaty, był też obóz rycerski oraz podgrodzie, gdzie swoje wyroby prezentowali kowale, powroźnicy i garncarze na specjalnie wykonanych przez nas straganach. Uszyliśmy stroje chłopskie i cysterskie, w których występowaliśmy obok rycerzy. Kulminację imprezy stanowiły bitwy i podpalenie wiejskich chat. Co roku zmienialiśmy scenariusz i dorabialiśmy nowe elementy do inscenizacji: wozy konne czy maszyny oblężnicze. Po kilku latach rozszerzający się zakres imprezy oraz zwiększające się koszty zaczęły przerastać nasze możliwości i tylko dzięki włączeniu się Gminy Wołów we współorganizację mogliśmy ją dalej kontynuować. Po latach, kiedy ciężko już było urozmaicać scenariusz najazdu Husytów i nie powtarzać tych samych scen, postanowiliśmy nawiązać do innego okresu dziejów, do walk o Dolny Śląsk w roku 1945. Tym razem pod klasztorem obok zastępów żołnierzy pojawiły się też czołgi, działa, transportery opancerzone a raz nawet samolot, który ostrzeliwał pole walki. Prezentowane było funkcjonowanie szpitala frontowego, sprzęt wojskowy oraz różne scenki rodzajowe. Zmieniając epokę staraliśmy się zachować wysoki poziom widowiska. Ostateczny kres rekonstrukcjom położył covid i kryzys związany z wojną w Ukrainie. Ale wierzę, że jeszcze wrócimy do tych pomysłów.

- Czy oprócz imprezy podejmowaliście jeszcze jakieś inicjatywy?

- Oblężenie Klasztoru to tylko jeden wycinek naszej działalności. Nasze cele statutowe obejmują także działania zmierzające do rozwoju turystyki, promocji naszej miejscowości, ochrony przyrody, miejscowego dziedzictwa i zabytków, poprawy estetyki a szerzej ujmując wszechstronny rozwój Lubiąża. Nie jestem w stanie w trakcie jednego wywiadu omówić wszystkie inicjatywy, jakie podejmowaliśmy w trakcie dwudziestu lat naszej działalności. Ale zainteresowanych odsyłam do naszego profilu facebookowego „Lubię Lubiąż", gdzie co tydzień w cyklu XX Lecie Stowarzyszenia Lubiąż prezentujemy inicjatywy, jakie podejmowaliśmy w trakcie naszej działalności.

A tu pragnę wymienić tylko niektóre, takie jak: utworzenie miejsca biwakowego Szlaku Odry w miejscu aktualnie budowanej mariny, wielokrotne czyszczenie i koszenie parku przy ul. Nadodrzańskiej, wybudowanie sceny za remizą strażacką, dwukrotna kompleksowa konserwacja Wzgórza Trzech Krzyży, oznaczenia naszych zabytków kilkunastoma tablicami informacyjnymi. Posadziliśmy w Lubiążu 150 drzew i założyliśmy trzy klomby. Ponadto zorganizowaliśmy wiele konferencji, konkursów i wydaliśmy kilkanaście publikacji popularyzujących Lubiąż a wykonaną przez nas wystawę poświęconą Cystersom można oglądać w Jadalni Opatów.

- A z czego jesteście szczególnie dumni?

- Jesteśmy szczególnie dumni z ogromnego zaangażowania mieszkańców, którzy włączają się w nasze inicjatywy. Nie mogę tu nie wspomnieć o Ochotniczej Straży Pożarnej oraz Związku Emerytów, dzięki którym zrealizowaliśmy w minionych latach wiele z nich.

A z rzeczy materialnych muszę wymienić opracowanie i wytyczenie edukacyjnej ścieżki turystycznej Śladami Św. Jadwigi. W ramach ścieżki proponujemy 6 km spacer po najciekawszych miejscach w okolicach klasztoru. To przy ścieżce znajduje się figura Ecce Homo, w której odtworzyliśmy ukradzione przed laty rzeźby aniołków, budynek starej remizy, którą zakupiliśmy i wyremontowaliśmy z przeznaczeniem na izbę muzealną oraz zagospodarowana przez nas studnia Św. Jadwigi. To na trasie ścieżki znajdują się kapliczki Kalwarii Jadwiżańskiej, do odbudowy których doprowadziliśmy. Liczne wizyty Św. Jadwigi w Lubiążu upamiętnia umieszczony przez nas kamień a wszystko dopełniają tablice informacyjne. Przy ścieżce zagospodarowaliśmy też dwa klomby obsadzając je ozdobnymi roślinami. To wszystko tworzy kompletny produkt turystyczny adresowany zarówno do turystów i mieszkańców. Chcielibyśmy rozwijać również turystykę na Odrze. Temu ma służyć 12 osobowy statek turystyczny, który zakupiliśmy pod koniec minionego roku i który ma uzupełniać infrastrukturę budowanej przystani.

- Co planujecie w roku Jubileuszowym?

- Już 27 kwietnia zapraszamy wszystkich zainteresowanych do Domu Kultury na konferencję poświęconą wojennym tajemnicom Lubiąża, na której wystąpi dziesięciu autorów książek i publikacji związanych z Lubiążem. Na miejscu będzie można nabyć książki wraz z autografami autorów. W połowie roku zamierzamy zakończyć remont wnętrza starej remizy i zaprosić Państwa na dzień otwarty, na którym zainicjujemy powstanie izby muzealnej. Wspomniana powyżej ścieżka edukacyjna ma już kilkanaście lat, dlatego wiosną zamierzamy odnowić jej oznaczenie i wymienić 7 najbardziej zniszczonych tablic informacyjnych przy naszych zabytkach. A co najważniejsze planujemy wypełnić treścią odbudowane, ale wciąż puste kapliczki w Lasku Św. Jadwigi. W każdej z nich będzie umieszczona tablica ilustrująca jeden z etapów życia, związanej z Lubiążem, księżnej Śląska. Zamierzamy też kontynuować prace rozpoczęte w parku nadodrzańskim oraz zagospodarować jeszcze jeden klomb przed dawną stacją kolejową. Z okazji dwudziestolecia chcemy także wydać przewodnik turystyczny po Lubiążu. Po oddaniu mariny zainicjujemy rejsy turystyczne po Odrze. Na pierwszy zgodnie z obietnicą zaprosimy laureatów konkursu na nazwę łodzi zorganizowanego pod patronatem Kuriera Gmin. Również za pośrednictwem Kuriera Gmin chciałbym podziękować wszystkim osobom, które przez te lata współtworzyły Stowarzyszenie, a także wszystkim firmom, instytucjom i mieszkańcom, którzy nas wspierali i wspierają.

mr

epraca.pl adobe.com

NA ZDROWIE NA ZDROWIE

Nasi na zlocie morsów w Mielnie

Grupa reprezentantów z Wołowa brała udział w zlocie morsów w Mielnie. Tak prezentowała się ekipa wielorybów przed startem w Runmageddonie (5- kilometrowym biegiem pełnym przeszkód i niespodzianek). Pierwsza z ekipy morsów bieg ukończyła Pani Iwona. Gratulujemy! W finałowym dniu tego święta do Bałtyku weszło 8432 morsów. **inf**

USG SERCA
USG BRZUCHA
kardiolog, specjalista chorób wewnętrznych
lek. med. Paweł Rehan
wtorki i czwartki
16.00–17.00
ul. Inw. Wojennych 19
Wołów (bud. KRUS)
tel. 604 523 262
REKLAMA

Ten zestaw z Action nie nadaje się do gotowania

Główny Inspektor Sanitarny (GIS) został poinformowany poprzez System Wczesnego Ostrzegania o Niebezpiecznej Żywności i Paszach (RASFF) o konieczności wycofania zestawu 3 przyborów kuchennych ze względu na stwierdzoną migrację pierwszorzędowych amin aromatycznych z tych produktów do żywności.

- Pierwszorzędowe aminy aromatyczne są substancjami szkodliwymi dla zdrowia, które nie powinny znajdować się w żywności - przypomina GIS.

Dystrybutor tego produktu w Polsce, czyli Action Logistic Poland Sp. z o. o., natychmiast podjął działania w celu poinformowania odbiorców o możliwym zagrożeniu oraz wycofania artykułów ze sprzedaży. Organy Państwowej Inspekcji Sanitarnej nadzorują proces wycofywania

Fot.GIS

tych produktów, dbając o bezpieczeństwo konsumentów.

- Należy zaprzestać używania produktów o numerze partii Q 116784 do kontaktu z żywnością. Firma Action poinformowała, że w przypadku posiadania wymienionego artykułu, należy go zwrócić do sklepu Action, aby uniknąć ryzyka zdrowotnego - informuje GIS. **dz**

Wojciech Ugorski
specjalista radiolog
USG
Poniedziałek
Ścinawa, ul. Jagiełły 16
godz. 9:00 - 12:00
Wtorek
Brzeg Dolny,
Aleje Jerozolimskie 28
godz. 15:30 - 19:00
Piątek
Wołów,
ul. Piłsudskiego 34
godz. 15:30 - 19:00
600 069 413
REKLAMA

STOMATOLOG

• Stomatologia dla Rodziny
Kompleksowe leczenie stomatologiczne, nowoczesne materiały, radiowizjografia, RTG, chirurgia, protetyka.
Oborniki Śl., ul. Łokietka 22
Rejestracja: 71 310 26 12

• MedlifeDent lek. dent. Ołena Berezowska,
mówimy po ukraińsku (Розмовляємо українською).
K.I.Gałczyńskiego 23, Wrocław- Krzyki.
Przystanek autobusowy 113 na rogu Galerii przy dworcu głównym, **tel. 501 439 973**

UROLOG

• Aleksander Biały
Chirurg Specjalista Urolog
Prywatny Gabinet Urologiczny, USG, Wołów
ul. Piłsudskiego pok.115
(przychodnia rejonowa)
Środa 15:00-18:00
tel. 71 777 60 30

OKULISTA
Sebastian Floryn
zastępca ordynatora
Oddziału Okulistycznego
Szpitala Wojskowego
we Wrocławiu
dobór okularów, diagnostyka, leczenie zaćmy, jaskry i chorób siatkówki
gabinet: Brzeg Dolny
ul. Kopernika 1
rejestracja tel. 730 10 10 60
REKLAMA

NFZ
Gemini-med
PRZYCHODNIA RODZINNA
WOŁÓW UL.TRZEBNICKA 20/4
TEL. 71 389 79 90
CZYNNA: PONIEDZIAŁEK - PIĄTEK
8.00 - 18.00
Lekarze specjaliści w przychodni rodzinnej
P.Ożóg CHIRURG
A.Kulesz GINEKOLOG
A.Kapłon GINEKOLOG
G.Winkiel GINEKOLOG
J.Korczewicz LEK.RODZINNY
B.Strzelec LEK. MED.
K.Kociatkiewicz-Jarnicka RADIOLOG
A.Woźniak PEDIATRA
T.Bańkowski KARDIOLOG
M.Ostrowski LEK. MED.
M.Kacała LEK. MED.
R.Markiewicz PULMONOLOG
PUNKT POBRAŃ CZYNNY W GODZ. 8:00 - 10:00 OD PONIEDZIAŁKU DO PIĄTKU
BADANIA GASTROSKOPII WYKONYWANE PRZEZ LEK. MACIEJA OSTROWSKIEGO
PUNKT SZCZEPIEŃ PRZECIW COVID-19 - REJESTRACJA POD NR TEL. 71 389 79 90
Aplikacja DOZ.pl
Pobierz z Google Play lub App Store
REJESTRATOR HOLTEROWSKI EKG/RR
ORAZ
Szeroki zakres badań USG w tym USG serca
DOZ APTEKA
dbam o zdrowie
TEL.71 319 78 80
CZYNNA OD PONIEDZIAŁKU DO PIĄTKU W GODZINACH 8.00-18.00
ORAZ W SOBOTY OD 9.00-14.00
TRANSPORTY MEDYCZNY
Zlecenia transportu prosimy zgłaszać pod numer tel.: 664 190 185 w godzinach 8.00-16.00 lub pod numer tel.: 71 389 79 90 do godz 18.00 oraz całodobowego pod numer tel.: 513 105 951
Pracownia Radiografii Cyfrowej
Pracownia Gastroenterologiczna
Pracownia Endoskopii Cyfrowej
www.geminimed.pl
REKLAMA

Zespół opieki domowej
Punkt Konsultacyjny w Rejonowej Przychodni w Wołowie, ul. Piłsudskiego 34, 56-100 Wołów, czynny we wtorek i piątek, godz. 9.00-14.00, pokój nr 202 II piętro, telefon: 728 228 192.
W ramach kontraktu z Narodowym Funduszem Zdrowia obejmujemy opieką paliatywno - hospicyjną pacjentów z następującymi schorzeniami:
• choroby nowotworowe,
• owrzodzenia odleżynowe,
• niewydolność oddechowa niesklasyfikowana gdzie indziej.
Zapewniamy bezpłatną:
• opiekę lekarską i pielęgniarską w domu chorego,
• leczenie bólu według najnowszych standardów i innych objawów towarzyszących chorobie nowotworowej,
• leczenie odleżyn,
• rehabilitację,
• wsparcie psychologiczne,
• żywienie dojelitowe dietą przemysłową,
• nieodpłatne wypożyczanie sprzętu medycznego.
REKLAMA

epraasa.pl a00c9ff9c1

Rusza rekrutacja

27 lutego rozpoczyna się rekrutacja do publicznych przedszkoli i oddziałów przedszkolnych w szkołach podstawowych prowadzonych przez Gminę Wołów.

Rekrutacja odbywa się elektronicznie poprzez stronę: gminawolow.przedszkola.vnabor.pl Dzieci kontynuujące wychowanie przedszkolne w dotychczasowym przedszkolu lub oddziale przedszkolnym nie biorą udziału w rekrutacji.W terminie od 19 do 26 lutego 2024 roku rodzice/prawni opiekunowie dzieci, które obecnie uczęszczają do przedszkoli lub oddziałów przedszkolnych w szkołach podstawowych, składają jedynie deklarację o kontynuowaniu wychowania przedszkolnego w roku szkolnym 2024/2025 w przedszkolu lub szkole, do której uczęszcza dziecko (oddział przedszkolny)

Rekrutacja do przedszkoli i oddziałów przedszkolnych w szkołach podstawowych rozpoczyna się27 lutego 2024 r. od godz. 9.00 i trwa do 11 marca 2024 r. do godz. 15.00

Rekrutacja odbywa się w sposób elektroniczny za pomocą platformy Vulcan.

kk

11 tys.
Obserwujących Kurier Gmin na Facebooku
Polub Nas i dołącz do Największych

BURMISTRZ GMINY WOŁÓW

podaje do publicznej wiadomości

Wyciąg z ogłoszenia o III ustnym przetargu nieograniczonym na sprzedaż nieruchomości położonej w Wołowie

Przedmiotem przetargu jest sprzedaż działki niezabudowanej nr **15/1 Am 25** o pow. 0,1099 ha położonej w Wołowie przy ul. Polnej i przy ul. Kamiennej. Księga wieczysta nr WR1L/00026053/5.

W Miejscowym Planie Zagospodarowania Przestrzennego nieruchomość jest oznaczona symbolem MNU/16 – teren zabudowy mieszkaniowej jednorodzinnej z usługami z oznaczoną nieprzekraczalną linią zabudowy i znajduje się w strefie ochrony konserwatorskiej zabytków archeologicznych.

Wzdłuż północnej granicy działki przebiega napowietrzna linia elektroenergetyczna.

Forma zbycia – przeniesienie prawa własności.

Cena wywoławcza – 96.500,00 zł

Do ceny wylicytowanej w przetargu zostanie doliczony **podatek VAT w wysokości 23%**

Wadium – 11.000,00 zł

Przetarg na sprzedaż ww. nieruchomości odbędzie się **11.04.2024 r. o godz. 10.00** w siedzibie Urzędu Miejskiego w Wołowie (Rynek 34, sala sesyjna).

Ogłoszenie o przetargu zostało wywieszone na tablicach ogłoszeń Urzędu Miejskiego w Wołowie w holu Ratusza i w przybudówce B a także opublikowane na stronach internetowych Urzędu Miejskiego www.bip.wolow.pl i www.wolow.pl.

Szczegółowe informacje można uzyskać w Wydziale Geodezji i Gospodarki Nieruchomościami – telefonicznie pod numerami 71/ 319 13 15, 71/ 319 13 24.

BURMISTRZ GMINY WOŁÓW

podaje do publicznej wiadomości

Wyciąg z ogłoszenia o III ustnym przetargu nieograniczonym na sprzedaż nieruchomości położonej w Wołowie

Przedmiotem przetargu jest sprzedaż działki niezabudowanej nr **15/8 Am 25** o pow. 0,1000 ha położonej w Wołowie przy ul. Kamiennej. Księga wieczysta nr WR1L/00026053/5.

W Miejscowym Planie Zagospodarowania Przestrzennego nieruchomość jest oznaczona symbolem MNU/16 – teren zabudowy mieszkaniowej jednorodzinnej z usługami z oznaczoną nieprzekraczalną linią zabudowy i znajduje się w strefie ochrony konserwatorskiej zabytków archeologicznych.

Forma zbycia – przeniesienie prawa własności.

Cena wywoławcza – 71.000,00 zł

Do ceny wylicytowanej w przetargu zostanie doliczony **podatek VAT w wysokości 23%**

Wadium – 7.900,00 zł

Przetarg na sprzedaż ww. nieruchomości odbędzie się **11.04.2024 r. o godz. 10.30** w siedzibie Urzędu Miejskiego w Wołowie (Rynek 34, sala sesyjna).

Ogłoszenie o przetargu zostało wywieszone na tablicach ogłoszeń Urzędu Miejskiego w Wołowie w holu Ratusza i w przybudówce B a także opublikowane na stronach internetowych Urzędu Miejskiego www.bip.wolow.pl i www.wolow.pl.

Szczegółowe informacje można uzyskać w Wydziale Geodezji i Gospodarki Nieruchomościami – telefonicznie pod numerami 71/ 319 13 15, 71/ 319 13 24.

BURMISTRZ GMINY WOŁÓW

podaje do publicznej wiadomości

Wyciąg z ogłoszenia o III ustnym przetargu nieograniczonym na sprzedaż nieruchomości położonej w Wołowie

Przedmiotem przetargu jest sprzedaż działki niezabudowanej nr **15/2 Am 25** o pow. 0,1100 ha położonej w Wołowie przy ul. Kamiennej. Księga wieczysta nr WR1L/00026053/5.

W Miejscowym Planie Zagospodarowania Przestrzennego nieruchomość jest oznaczona symbolem MNU/16 – teren zabudowy mieszkaniowej jednorodzinnej z usługami i znajduje się w strefie ochrony konserwatorskiej zabytków archeologicznych.

W umowie sprzedaży zostanie ustanowiona odpłatna i nieograniczona w czasie służebność na rzecz każdoczesnych właścicieli lub współwłaścicieli działki nr 15/2 Am 25 polegająca na prawie przejazdu i przechodu przez będącą własnością Gminy Wołów działkę nr 15/12 Am 25 w celu zapewnienia dostępu do drogi publicznej. Nabywca działki nr 15/2 Am 25 będzie zobowiązany do zapłaty na rzecz Gminy Wołów, przed zawarciem umowy sprzedaży, wynagrodzenia za ustanowienie służebności w kwocie 7.872,00 zł brutto.

Forma zbycia – przeniesienie prawa własności.

Cena wywoławcza – 74.500,00 zł

Do ceny wylicytowanej w przetargu zostanie doliczony **podatek VAT w wysokości 23%**

Wadium – 8.300,00 zł

Przetarg na sprzedaż ww. nieruchomości odbędzie się **11.04.2024 r. o godz. 10.15** w siedzibie Urzędu Miejskiego w Wołowie (Rynek 34, sala sesyjna).

Ogłoszenie o przetargu zostało wywieszone na tablicach ogłoszeń Urzędu Miejskiego w Wołowie w holu Ratusza i w przybudówce B a także opublikowane na stronach internetowych Urzędu Miejskiego www.bip.wolow.pl i www.wolow.pl.

Szczegółowe informacje można uzyskać w Wydziale Geodezji i Gospodarki Nieruchomościami – telefonicznie pod numerami 71/ 319 13 15, 71/ 319 13 24.

BURMISTRZ GMINY WOŁÓW

podaje do publicznej wiadomości

Wyciąg z ogłoszenia o I ustnym przetargu nieograniczonym na sprzedaż nieruchomości położonej w Glinianach

Przedmiotem przetargu jest sprzedaż działki niezabudowanej nr **738** położonej w **Glinianach** o pow. 0,07 ha. Księga Wieczysta nr WR1L/00024620/7.

W Miejscowym Planie Zagospodarowania Przestrzennego nieruchomość jest oznaczona symbolem R/3 – przeznaczenie podstawowe – teren rolniczy. Nieruchomość jest wolna od obciążeń i ograniczeń na rzecz osób trzecich i nie jest przedmiotem zobowiązań Forma zbycia – przeniesienie prawa własności.

Cena wywoławcza – 6.000,00 zł.

Na podstawie art. 43 ust.1 pkt 9 ustawy o podatku od towarów i usług, dostawa terenów niezabudowanych innych niż tereny budowlane zwolniona jest z opodatkowania podatkiem VAT.

Wadium – 600,00 zł.

Przetarg na sprzedaż ww. nieruchomości, odbędzie się **10.04.2024r. o godz. 11.00** w siedzibie Urzędu Miejskiego w Wołowie (Rynek 34, sala sesyjna).

Ogłoszenie o przetargu zostało wywieszone na tablicach ogłoszeń Urzędu Miejskiego w Wołowie w holu Ratusza i w przybudówce B a także opublikowane na stronach internetowych Urzędu Miejskiego www.bip.wolow.pl oraz www.wolow.pl.

Szczegółowe informacje można uzyskać w Wydziale Geodezji i Gospodarki Nieruchomościami – telefonicznie pod numerami 71/ 319 13 24, 71/ 319 13 14.

KURIER GMIN
TYGODNIK • WYDAJE „Agencja Reklamowo-Medialna ART" Marta Ringart Orłowska, redakcja: Marta Ringart-Orłowska (redaktor naczelna), Katarzyna Dolata (administracja, reklama, marketing), Dariusz Judziński (dziennikarz sportowy), Dagmara Zielińska (dziennikarz), Adrianna Orłowska (dziennikarz), Katarzyna Kijakowska, Kalina Tabor. Redakcja i biuro ogłoszeń: Wołów, ul. Zwycięstwa 15 – czynne od poniedziałku do piątku 8.00-16.00, tel. 071/ 319 79 18; • Skład własny • Druk: Agora-Poligrafia Sp. z oo • Redakcja nie odpowiada za treść ogłoszeń, reklam i życzeń. Zastrzega sobie prawo zmiany tytułów, skracania i adiustacji tekstów • Wzory reklam chronione są prawem autorskim • Materiałów niezamówionych nie zwracamy • Nasz adres poczty elektronicznej: sekretariat@kuriergmin.pl; reklama@kuriergmin.pl; internet: www.kurier-gmin.pl. Nakład 3000-4000 tys. sztuk.

REKLAMA

30 LAT
PWK WOŁÓW SP. Z O.O.
DZIĘKUJEMY ZA WSPÓŁPRACĘ
REKLAMA

eprasa.pl a00c9ff9c1