TYGODNIK LOKALNY
wspólnota łukowska
Lukow24.pl
3 - 9 listopada 2026 r. ■ nr 44 (1138) ■ Cena 4,99 zł (w tym VAT 5%)

Aż ośmiu włodarzy nie będzie mogło ubiegać się o kolejną kadencję. Jakie mają plany?

STR. 4



Koła gospodyń wiejskich zmierzyły się na strzelnicy



STR. 16

fot. Powiat Łukowski

Muzeum Henryka Sienkiewicza w Woli Okrzejskiej ma 60 lat. Świętowano jubileusz

STR. 22

R E K L A M A

ŁUKOWSKIE CENTRUM KOMINIARSTWA
Czyszczenie, Przeglądy Ceeb, Odbiory.
Frezowanie (rozwiercanie), wkłady kominowe ceramiczne, nierdzewne, stalowe.
Uszczelnianie kominów, szlamowanie.
Budowa całych kominów i remonty ponad dachem.
Kominy Izolowane Kwasoodporne.
Tel. 781-495-997, 578 143 582

R E K L A M A









N 1670
ISSN 2083-2818
9 772083 281607

LUK

W Y R O K

WYROK W IMIENIU RZECZYPOSPOLITEJ POLSKIEJ

Dnia 4 grudnia 2023 roku
Sąd Rejonowy w Łukowie II Wydział Karny w składzie:
Przewodniczący sędzia Edyta Cieliszak
Protokolant sekretarz sądowy Kinga Wrzosek
w obecności prokuratora Anny Gregier, Konrada Wójtowicza
po rozpoznaniu w dniach 29 marca, 31 marca, 5 kwietnia, 11 maja, 31 maja, 26 i 27 lipca, 19 października 2022 roku oraz 8 i 29 marca, 20 listopada 2023 roku sprawy Sylwii Marii Jasionowicz, córki Mieczysława i Marii z domu Krycka, urodzonej 16 lutego 1973 roku w Toruniu

oskarżonej o to, że:

w okresie od 1 września 2018 r. do 22 października 2019 r. w Łukowie, woj. lubelskie, jako nauczyciel w Niepublicznym Przedszkolu Sióstr Nazaretanek im. Jana Pawła II w Łukowie, znęcała się psychicznie i fizycznie nad pozostającymi w przemijającym stosunku zależności i nieporadnymi ze względu na wiek małoletnimi wychowankami Niepublicznego Przedszkola Sióstr Nazaretanek im. Jana Pawła II w Łukowie, w ten sposób, że podczas sprawowania opieki nad małoletnimi w ww. placówce krzyczała na małoletnich, nadto stosowała przemoc fizyczną w postaci szarpania, chwytania i ciągnięcia za nadgarstki, zaklejania ust taśmą oraz wiązania rąk i nóg, a także jako rodzaj kary zamykała w ciemnym pomieszczeniu przeznaczonym dla przechowywania sprzętu będącego na wyposażeniu placówki, a nadto w dniu 17 grudnia 2018 r. uderzyła małoletniego S. W. ręką w pośladki, w dniu 19 września 2018 r. poprzez mocne uchwycenie małoletniego S. W. w okolicy dołu pachowego lewego spowodowała u niego obrażenia ciała w postaci otarcia naskórka, zaczerwienienia, obrzęku i bolesności palpacyjnej, które skutkowały rozstrojem i naruszeniem czynności narządów ciała poniżej 7 dni oraz we wrześniu 2018 roku spowodowała u małoletniej H. C. obrażenia małżowiny usznej prawej w postaci rany z naderwania, które skutkowały rozstrojem zdrowia i naruszeniem czynności narządów ciała poniżej 7 dni, działając na szkodę małoletnich A. M., H. C., B. T., S. W., A. K., A. R., A. K. i M. M. - to jest o czyn art. 207 § 1a kk w zb. z art. 157 § 2 kk w zw. z art. 11 § 2 kk

orzeka:

Sylwię Marię Jasionowicz uznaje za winną zarzucanego jej czynu i za czyn ten na podstawie art. 207 § 1a kk w zb. z art. 157 § 2 kk w zw. z art. 11 § 2 kk skazuje ją na podstawie art.207§1 a kk w zw. z art.11§3 kk wymierza jej karę 1 (jednego) roku pozbawienia wolności; na podstawie art.39 pkt 2 i 2a kk i art. 41§1a kk orzeka wobec oskarżonej środek karny zakazu zajmowania wszelkich stanowisk oraz wykonywania wszelkich zawodów związanych z wychowaniem, edukacją i opieką nad małoletnimi oraz prowadzenia działalności związanej z wychowaniem, edukacją małoletnich i opieką nad nimi na okres 10 (dziesięciu) lat; na podstawie art.46§1 kk orzeka od oskarżonej na rzecz A. M.- reprezentowanej przez rodziców D. i B. M., A. R. reprezentowanej przez rodziców B. i E. R. oraz S. W. reprezentowanego przez matkę A. W. po 30 000 zł (trzydzieści) tysięcy tytułem częściowego zadośćuczynienia oraz na rzecz A. R. reprezentowanej przez rodziców B. i E. R. 20 000 zł (dwadzieścia tysięcy) tytułem częściowego odszkodowania; na podstawie art. 46§2 kk orzeka od oskarżonej na rzecz H. C. reprezentowanej przez matę A. C., B. T. reprezentowanego przez matkę K. T., A. K. reprezentowanej przez matkę M. K., A.K. reprezentowanego przez matkę M. K. i M. M. reprezentowanego przez matkę K. M. po 3000 zł (trzy tysiące) tytułem nawiązki; na podstawie art.39 pkt 8 kk orzeka podanie wyroku do publicznej wiadomości po uprzednim zanonimizowaniu imion i nazwisk małoletnich pokrzywdzonych poprzez wskazanie jedynie pierwszych liter imion i nazwisk małoletnich poprzez umieszczenie treści wyroku przez okres jednego miesiąca na tablicy ogłoszeń Sądu Rejonowego w Łukowie oraz poprzez opublikowanie go na koszt oskarżonej w prasie drukowanej i e-wydaniu na pierwszej stronie gazet „Wspólnota Łukowska" i „Echo Katolickie"; zasądza od oskarżonej na rzecz D. i B. M. 5000 zł (pięć tysięcy) tytułem zwrotu kosztów zastępstwa procesowego; zasądza od oskarżonej na rzecz Skarbu Państwa 180 zł (sto osiemdziesiąt) tytułem opłaty oraz 3000 zł (trzy tysiące) tytułem wydatków, zwalnia ją od wydatków w pozostałym zakresie, obciążając nimi Skarb Państwa.

eprasa.pl a213587ff5

wspólnota
TYGODNIK LOKALNY

Adres redakcji
ul. Kwiatkowskiego 5
lukow@24wspolnota.pl

Redaktor prowadzący
Magdalena Oknińska,
tel.: 510 281 095
e-mail: magdaita@gazeta.pl

Sport
Mateusz Połynka
tel.: 516 019 184

Redaktor naczelny
Mateusz Orzechowski

Reklama
Iza Szczygielska
tel: 792 458 875
791 184 007
e-mail: wielgosz@24wspolnota.pl
reklama@lukow24.pl

Księgowość/Kolportaż/Faktury
Anna Chacewicz
tel.: 510 166 892
e-mail: anna-chacewicz@wp.pl

Druk
Polska Press
Drukarnia Białystok
ul. Ignatki 40/2

Informacja o polityce ochrony danych osobowych Wydawnictwa Wspólnota dostępna jest na naszej stronie internetowej 24wspolnota.pl oraz w siedzibach redakcji.

TU NADASZ
OGŁOSZENIE

ŁUKÓW
- Redakcja Wspólnoty Łukowskiej ul Kwiatkowskiego 5
- Ubezpieczenia Jakar, Iwona Zaniewicz, ul. Staropijarska 2A
- Serwis komputerowy, os. Unitów Podlaskich 17 (piwnica sklepu Stokrotka)
- Ubezpieczenia Marek Małkiński, al. Tadeusza Kościuszki 29 A
- Punkt Kurierski PAKERSI ul. Browarna 35/1, Łuków

WOJCIESZKÓW
- Sklep Wielobranżowy i Kwiaty Iwona Burdach, Pl. Próchniewicza 5

TRZEBIESZÓW
- Sklep Agrotop Jerzy Płudowski, Trzebieszów Drugi 45

SEROKOMLA
- Części Samochodowe Sławomir Sobiecki ul. Kleeberga 37

ZNAJDŹ NAS NA facebook

MASZ TEMAT? ZADZWOŃ
510 281 095



Felieton Bartłomieja Bryka

Miasto musi (podkreślam, musi) przede wszystkim szukać dziś sposobów na skuteczną pomoc poszkodowanym przedsiębiorcom

Najprościej jest beznamiętnie stwierdzić, że remont się przedłużył i trzeba jeszcze trochę poczekać. Jednak pragnę zauważyć, że dla niektórych może to w konsekwencji oznaczać koniec działalności prowadzonej przez ostatnie lata. Tak już się dzieje. I właśnie o tym, w mojej ocenie, mówi i myśli się dziś zdecydowanie zbyt mało.

Przebudowa placu Narutowicza, z której formułą od początku się nie zgadzaliśmy, miała odmienić centrum Łukowa. Tymczasem od miesięcy jego najbliższe otoczenie boryka się z ogromnymi utrudnieniami. Rozkopane ulice, brak miejsc parkingowych (do czego musimy się powoli przyzwyczajać), a także problemy z dojściem do lokali. Dla mieszkańców to codzienne niedogodności, które mogą być tymczasowe, lecz dla przedsiębiorców to trwająca od marca walka o przetrwanie. Klienci, którzy raz czy drugi nie mogli dotrzeć do sklepu, zwyczajnie zaczęli robić zakupy gdzie indziej. Klient, który ubezpieczał się w firmie przy placu Narutowicza, a w ostatnim czasie zmienił firmę go obsługująca, z wielkim prawdopodobieństwem już tam nie wróci. Wobec czego konsekwencje rozleją się również na kolejne lata. A przecież czynsz, podatki i rachunki trzeba płacić niezależnie od tego, czy klient do lokali dotarł, czy nie.

Część przedsiębiorców już zamknęła swoje biznesy. Jeszcze inni są na skraju. Przypomnę tylko, że wcześniej zafundowano im drakońskie podwyżki podatku od nieruchomości. Teraz, kiedy praktycznie odcięto ich od możliwości normalnego zarabiania, mają cierpliwie czekać na koniec przedłużającego remontu. Tylko z czego mają w tym czasie żyć? Tym bardziej irytują mnie opóźnienia. Wielokrotnie widywałem plac, na którym przez długie godziny nie prowadzono żadnych prac. Podobne obserwacje mieli mieszkańcy. Dlatego trudno jest mi przyjąć tłumaczenie, że wszystkiemu winne są upały. Uważam, że istotną rolę odegrały również przestoje i organizacja robót. A przecież przedłużają się także prace na sąsiednich ulicach i niewykluczone, że utrudnienia potrwają nawet do grudnia.

Miasto musi (podkreślam, musi) przede wszystkim szukać dziś sposobów na skuteczną pomoc poszkodowanym przedsiębiorcom. Wszystko fajnie, remont prędzej czy później się skończy, metalowe ogrodzenia znikną, plac zostanie oddany, burmistrzowie będą mogli z dumą przecinać wstęgi. Zastanawiam się tylko, ile firm z jego otoczenia jeszcze tego momentu doczeka. W mojej ocenie postawiliśmy kolejny krok w kierunku obumierania naszego centrum, gdzie lokalne na wynajem mnożą się jak grzyby po deszczu. Niektórzy wydają się z tego dumni. No cóż, jak widać, można i tak...

Bartłomiej Bryk



Felieton Mateusza Popławskiego

Trybunał ponad podziałami?

Od 2015 roku trwa w Polsce kryzys wokół Trybunału Konstytucyjnego. Zmieniają się rządy, prezydenci, polityczne emocje, ale problem pozostaje. Dziesięć lat temu na ulicach protestowali jedni, dzisiaj protestują drudzy. Każda ze stron przekonuje, że broni Konstytucji. A obywatel? Coraz częściej zastanawia się, czy w tym sporze chodzi jeszcze o prawo, czy już tylko o politykę.

Patrzę na tę sytuację również z perspektywy samorządowca. W Łukowie, podobnie jak w każdym innym mieście, musimy podejmować decyzje, które dotyczą wszystkich mieszkańców. Nie możemy uzależniać działań od tego, kto na kogo głosował. Prawo ma być wspólne dla wszystkich, niezależnie od politycznych sympatii.

Oczywiście odpowiedzialność za kryzys nie rozkłada się po równo. W 2015 roku popełniono błędy przy wyborze sędziów, a późniejsze działania większości doprowadziły do jego pogłębienia. Potwierdziły to również orzeczenia europejskich trybunałów. Ale dziś samo wskazywanie winnych nie wystarczy.

W samorządzie dobrze wiemy, że czasem trzeba usiąść do jednego stołu z ludźmi, z którymi fundamentalnie się nie zgadzamy. Nie oznacza to rezygnacji z własnych przekonań, lecz odpowiedzialność za wspólne dobro.

I dlatego po ponad dekadzie sporu warto zadać pytanie: czy polska klasa polityczna jest jeszcze zdolna wznieść się ponad podziały i rozwiązać ten konstytucyjny pat? A może za kolejne dziesięć lat znów będziemy oglądać protesty, tylko z zamienionymi rolami?...

Mateusz Popławski

Zespół Szkół nr 1 zbiera pamiątki i wspomnienia na 100-lecie istnienia

W 2027 roku Zespół Szkół nr 1 im. Henryka Sienkiewicza w Łukowie będzie obchodzić 100-lecie istnienia. Z tej okazji szkoła zaprasza do współtworzenia jubileuszowego zbioru wspomnień, zdjęć i pamiątek związanych z jej historią.

Organizatorzy zachęcają do przesyłania m.in. fotografii klasowych, zdjęć ze studniówek, wycieczek i uroczystości szkolnych.

Poszukiwane są także opowieści o nauczycielach, wychowawcach i kolegach, wspomnienia ważnych wydarzeń i szkolnych tradycji oraz dawne legitymacje, świadectwa, dyplomy i kroniki.

Materiały można zgłaszać przez formularz dostępny na stronie: zs1.lukow.pl/100-wspomnienia.

W zgłoszeniu należy podać podstawowe informacje o sobie, a w miarę możliwości także rok ukończenia szkoły, klasę lub kierunek kształcenia.

Warto krótko opisać przesyłane materiały, aby można było ustalić, kogo lub jakich wydarzeń dotyczą.

Wybrane wspomnienia i pamiątki zostaną wykorzystane podczas obchodów jubileuszu, m.in. na stronie internetowej i w mediach społecznościowych szkoły, na wystawach oraz w publikacjach jubileuszowych.

Do udziału w inicjatywie zaproszeni są absolwenci, byli i obecni nauczyciele oraz pracownicy szkoły, a także rodziny osób związanych ze szkołą.

an

R E K L A M A

APARATY SŁUCHOWE

DOBÓR I SPRZEDAŻ APARATÓW SŁUCHOWYCH, REFUNDACJA Z NFZ I PFRON
Anna Stolarczuk
- wkładki uszne, ochronniki słuchu, środki pielęgnacyjne
- baterie i akcesoria do wszystkich typów
- profilaktyczne badania słuchu z konsultacją specjalisty

Rejestracja telefoniczna 25 798 67 73
CZYNNE PON-PT 9.00-15.00, ul. Browarna 25 lok.9, I piętro Łuków

WAŻNE TELEFONY

STRAŻ POŻARNA:
998 lub 798 20 88
POLICJA:
997 lub 797 62 10

POGOTOWIA

RATUNKOWE:
999 lub 798 29 99
ENERGETYCZNE:
991
KANALIZACYJNE:
798 23 71
WODNE:
798 25 97

INSTYTUCJE I URZĘDY

GMINA ŁUKÓW:
798 24 39
MIASTO ŁUKÓW:
798 30 00
STAROSTWO:
798 22 03
MIASTO STOCZEK ŁUK.:
797 00 01
GMINA STOCZEK ŁUK.:
797 00 47
GMINA ADAMÓW:
755 31 67
GMINA KRZYWDA:
755 10 06
GMINA SEROKOMLA:
755 45 02
GMINA STANIN:
798 11 04
GMINA TRZEBIESZÓW:
796 03 55
GMINA WOJCIESZKÓW:
755 41 01
GMINA WOLA MYSŁ.:
754 25 24
PUP:
798 50 37
URZĄD SKARBOWY:
798 29 21
ZUS:
798 31 09
KRUS:
798 00 10 do 11
ŁOK:
798 32 72
ARIMR:
798 24 79
SĄD REJONOWY:
798 23 51
PROKURATURA REJ.:
797 12 50

USŁUGI

UBEZPIECZENIA:
Marek Małkiński Dorota Jodełka
604 067 981, 725 044 144
KOMINIARZ:
Piotr Borkowski 500 042 175
ROLNICZE:
Wywóz gnojówki i gnojowicy
Jacek Wysokiński 607 399 110
WETERYNARZ:
Mamut 724 988 514
ŚLUSARZ:
Mariusz Sobiech 880 548 989
Krzysztof Biaduń 509 710 998

NAPRAWY

NAPRAWA OBUWIA:
Tomasz Borkowski 511 386 073
AGD, RTV
25/ 798 61 65
ZEGARMISTRZ:
Józef Litwin 25/ 798 51 62

TRANSPORT

POMOC DROGOWA:
Marek Wadowski 605 405 868
TAXI:
Taxi 25 / 798 00 22

BUDOWLANO -REMONTOWE

HUDRAULIK:
Kamil Knapik 792 832 338
DEKARZ:
Dariusz Sęk 785 550 050
ELEKTRYK:
Zygmunt Celiński 603 866 765
REMONTY:
Adam Peryt 605 290 002

ZDROWIE

APTEKA:
Całodobowa Centrum 25/ 797 11 99

GASTRONOMIA

Da Grasso Łuków 25/ 798 95 96
Zielony Gaj 500 398 889

ŁUK

eprasa.pl a213587ff5

Nietrzeźwy 54-latek z gminy Łuków wiózł synka na rowerze

Policjanci zatrzymali nietrzeźwego rowerzystę, który przewoził małe dziecko. Chłopiec trafił pod opiekę mamy, sprawa mężczyzny zostanie rozpatrzona przez sąd.



Policjanci patrolujący ulice miasta, zauważyli jadącego po wydzielonej dla jednośladów drodze rowerzystę. Mundurowi zwrócili uwagę, że jego tor jazdy nie był idealnie prosty, że chwilami poruszał się „wężykiem"

fot. KPP Łuków

26 października po południu policjanci z łukowskiej drogówki, patrolując miasto, zwrócili uwagę na rowerzystę poruszającego się drogą przeznaczoną dla jednośladów.

Jak informuje asp. szt. Marcin Józwik z KPP Łuków - mundurowi zwrócili uwagę, że jego tor jazdy nie był idealnie prosty, że chwilami poruszał się „wężykiem".

Zatrzymany do kontroli drogowej 54-latek z gminy Łuków mówił policjantom, że trudności w utrzymaniu równowagi na jednośladzie, wynikają z faktu przewożenia w rowerowym foteliku 4-letniego synka.

- W trakcie rozmowy okazało się, że obecność w foteliku dziecka, to nie był powód utraty równowagi. Po sprawdzeniu okazało się, że 54-latek miał prawie promil alkoholu w wydychanym powietrzu. 4-latek już nie pojechał dalej ze swoim tatą, policjanci przekazali go wezwanej na miejsce kontroli mamie - dodaje oficer prasowy.

54-latek stanie przed sądem za jazdę rowerem w stanie nietrzeźwości. Grozi mu grzywna lub kara aresztu. O zachowaniu mężczyzny, który przewoził na rowerze 4-letniego syna, zostanie również powiadomiony Sąd Rodzinny i Nieletnich.

an

Przebudowa trzech ulic w Łukowie

W Łukowie trwają prace przy przebudowie ulic Czerwonego Krzyża, Staropijarskiej i Kościelnej.

Jak poinformował na ostatniej sesji Rady Miasta burmistrz Piotr Płudowski - wykonawca ułożył już nawierzchnię z płyt betonowych na chodniku przy ul. Czerwonego Krzyża. Na pozostałych odcinkach chodników, po ustawieniu krawężników i oporników na zjazdach, układana jest nawierzchnia.

Na jezdniach wykonano podbudowę pod kostkę granitową. Jej układanie ma się rozpocząć pod koniec października.

Termin realizacji inwestycji wyznaczono na 30 października.

Opóźnienie w rozpoczęciu prac brukarskich na jezdniach wynika z konieczności zapewnienia dostaw materiałów dla dwóch inwestycji realizowanych równolegle przez tego samego wykonawcę - przebudowy ulic oraz rewitalizacji Placu Narutowicza.

an

Młodzieżowa Drużyna Pożarnicza z Burca przygotuje mikołajki



W ramach projektu młodzi druhowie zaplanowali wiele atrakcji

fot. OSP Burzec

MDP działająca przy Ochotniczej Straży Pożarnej w Burcu zdobyła dofinansowanie w wysokości 2800 zł w konkursie „MiniGranty LGD Razem na inicjatywy dla młodzieży".

Środki przyznane przez Lokalną Grupę Działania zostaną przeznaczone na organizację otwartego spotkania mikołajkowego. W ramach projektu młodzi druhowie zaplanowali wspólne pieczenie i dekorowanie świątecznych pierników, warsztaty plastyczne z ozdabiania sali oraz gry, zabawy i animacje. Inicjatywa ma aktywizować młodzież z jednostki oraz zintegrować mieszkańców wsi wokół wspólnych przygotowań do świąt.

- O realizacji grantu będziemy informować na bieżąco i do zobaczenia 6 grudnia na strażackich Mikołajkach! - informuje OSP Burzec.

an

Pięć szkół w gminie Łuków po termomodernizacji

Zakończyły się prace przy termomodernizacji pięciu szkół publicznych w gminie Łuków. Budynki mają ocieplone ściany i stropy, nowe okna i drzwi oraz energooszczędne oświetlenie. W ramach inwestycji zamontowano też instalacje fotowoltaiczne i magazyny energii.

Prace objęły Szkołę Podstawową w Aleksandrowie oraz zespoły szkół w Dąbiu, Gołąbkach, Strzyżewie i Zalesiu. Wszystkie zadania zakończyły się we wrześniu, zgodnie z planem.

Inwestycja była częścią projektu „Poprawa efektywności energetycznej szkół na terenie Gminy Łuków". Jego celem jest poprawa warunków nauki oraz ograniczenie kosztów utrzymania szkolnych budynków. Gmina chce też promować oszczędzanie energii i postawy proekologiczne.

W ramach prac ocieplono ściany zewnętrzne i stropy, wymieniono okna, drzwi oraz grzejniki. Zamontowano również zawory termostatyczne i energooszczędne oświetlenie LED. Wykonawcy wymienili instalacje elektryczne i rozdzielnice oraz wprowadzili system zarządzania energią BMS.

W szkołach zamontowano także instalacje fotowoltaiczne o mocy 9,9 kW oraz magazyny energii.

Projekt otrzymał wsparcie z Krajowego Planu Odbudowy i Zwiększania Odporności w ramach inwestycji dotyczącej termomodernizacji instytucji edukacyjnych. Umowę o objęcie przedsięwzięcia bezzwrotnym wsparciem zawarto 28 listopada 2025 roku.

mo

Ruszyła budowa pumptracka w Łukowie

Przy bulwarach nad Krzną w Łukowie powstaje pumptrack, czyli tor z zakrętami i muldami przeznaczony do jazdy na rowerach i innych pojazdach na kółkach.

Plac budowy przekazano wykonawcy 12 października. Prace rozpoczęły się od przywożenia materiałów potrzebnych do wykonania podbudowy toru. Jeśli warunki pogodowe będą sprzyjające, budowa potrwa maksymalnie osiem tygodni. Zgodnie z deklaracją wykonawcy zakończenie robót jest więc planowane na początek grudnia.

Pumptrack będzie służył dzieciom, młodzieży i dorosłym. Z toru będzie można korzystać nie tylko na rowerze, lecz także na hulajnodze, rolkach czy deskorolce. Trasa z zakrętami i muldami pozwala nabierać prędkości i utrzymywać ją poprzez odpowiednie balansowanie ciałem, bez ciągłego pedałowania.

Projekt zakłada również zagospodarowanie otoczenia toru. W planach jest obsianie skarp trawą, posadzenie drzew w sąsiedztwie obiektu, ustawienie tablicy z regulaminem oraz montaż oświetlenia i monitoringu.

Pomysł budowy pumptracka zwyciężył w głosowaniu mieszkańców w ramach Łukowskiego Budżetu Obywatelskiego na 2026 rok. Tor ma zapewnić miejsce do aktywnego spędzania czasu i jazdy na sprzęcie, do którego potrzebna jest odpowiednio przygotowana trasa.

an

LUK

AUTOPROMOCJA
ODWIEDŹ NASZ PORTAL
Lukow24.pl
REKLAMA
SKUP ZŁOMU
ul. Żelechowska 21
21-400 Łuków
tel. 502 605 577

eprasa.pl a213587ff5

Lukow24.pl

Kto odejdzie, kto może zostać - Sejm zdecydował o pozostawieniu dwukadencyjności

Aż ośmiu włodarzy nie będzie mogło ubiegać się o kolejną kadencję

Powiat łukowski czeka samorządowa zmiana. W 2029 roku mieszkańcy sześciu gmin i dwóch miast nie będą mogli ponownie wybrać swoich obecnych wójtów i burmistrzów. Sejm nie zgodził się bowiem na zniesienie dwukadencyjności.

W większości samorządów powiatu łukowskiego wybory w 2029 roku będą oznaczały konieczność wyłonienia nowego gospodarza urzędu. Dlaczego? Nadzieje części samorządowców na zmianę przepisów rozwiało październikowe głosowanie w Sejmie. Posłowie nie poparli projektu PSL zakładającego zniesienie dwukadencyjności. Za zmianą zagłosowało 213 posłów, przeciw było 215, a dziewięciu wstrzymało się od głosu. Oznacza to, że obecne zasady pozostają w mocy. Dla powiatu łukowskiego ma to konkretne konsekwencje. Ośmiu obecnych włodarzy, którzy zostali wybrani w 2018 roku i uzyskali reelekcję w 2024 roku, nie będzie mogło ponownie ubiegać się o stanowisko w swoich samorządach.

Nasz powiat z tak dużą liczbą włodarzy objętych zakazem znalazł się w krajowej czołówce pod tym względem.

Ich misja powoli dobiega końca

Wśród samorządowców objętych ograniczeniem jest Karol Ponikowski, wójt gminy Adamów. Jak przyznaje, nie jest zawiedziony utrzymaniem dwukadencyjności. Rozpoczynając swoją pierwszą kadencję w 2018 roku, wiedział, na jakich zasadach będzie sprawował urząd. Cieszy się, że mieszkańcy ponownie obdarzyli go zaufaniem i wybrali na drugą kadencję. Jego misja powoli dobiega końca, ale na razie nie zastanawia się nad tym, co będzie robił po 2029 roku. Obecnie koncentruje się na bieżących sprawach gminy i realizacji inwestycji. Nie rozważa również kandydowania na stanowisko wójta w innym samorządzie.



Karol Ponikowski, wójt gminy Adamów. Jego misja powoli dobiega końca, ale na razie nie zastanawia się nad tym, co będzie robił po 2029 r.



Kinga Szerszeń, wójt gminy Wola Mysłowska, pierwszy raz została wybrana w 2018 r., a w 2024 r. mieszkańcy powierzyli jej urząd na kolejne pięć lat



fot. Patryk Pytlak

Kolejnym samorządowcem objętym ograniczeniem jest Piotr Chaber, wójt gminy Serokomla. Urząd objął w 2014 r., a następnie uzyskiwał reelekcję w 2018 i 2024 r.



fot. Patryk Pytlak

Marcin Sentkiewicz, burmistrz Stoczka Łukowskiego. Uważa, że ograniczenie może przynieść więcej złego niż dobrego



fot. Patryk Pytlak

O zmianie gospodarza urzędu trzeba będzie myśleć także w gminie Stanin. Krzysztof Kazana, który kieruje nią od 2010 r.



> **Piotr Płudowski,**
> *burmistrz Łukowa*
> *- To ograniczanie wolności wyboru. Ktoś zdecydował, że mieszkańcy nie mogą po raz trzeci wybrać osoby, która się sprawdziła.*

– To ograniczanie wolności wyboru. Ktoś zdecydował, że mieszkańcy nie mogą po raz trzeci wybrać osoby, która się sprawdziła – uważa burmistrz. Płudowski nie wyobraża sobie kandydowania w innym samorządzie, nawet gdyby otrzymał taką propozycję. Jego zdaniem takie „zamianki" nie są dobrym rozwiązaniem. Powinien rządzić ktoś, kogo ludzie znają w danym środowisko. Nie wyklucza natomiast, że po zakończeniu pracy na stanowisku burmistrza mógłby pokierować którąś z miejskich spółek.

Były wójt doradcą

Krytycznie o dwukadencyjności wypowiada się także Marcin Sentkiewicz, burmistrz Stoczka Łukowskiego. Uważa, że ograniczenie może przynieść więcej złego niż dobrego. Zwraca uwagę na doświadczenie, które zdobywa się przez lata kierowania samorządem. Osoby obejmujące urząd po raz pierwszy mogą nie być przygotowane do samodzielnego rozwiązywania wszystkich lokalnych problemów.

- W wielu sprawach będą musiały korzystać z wiedzy poprzedników, a nawet zatrudniać ich w charakterze doradców - przewiduje samorządowiec. Sam nie wyklucza, że mógłby odnaleźć się właśnie w takiej roli i jeśli pojawiłaby się propozycja współpracy, byłby gotowy doradzać w innych samorządach. Nasi rozmówcy podkreślają, że mieli świadomość obowiązujących ograniczeń, kiedy po raz pierwszy startowali w wyborach w 2018 roku.

Kto jeszcze nie będzie mógł wystartować?

Wśród samorządowców, których obejmie dwukadencyjność, są również osoby z wieloletnim doświadczeniem w kierowaniu lokalnymi wspólnotami. Marek Czub, wójt gminy Stoczek Łukowski, sprawuje urząd od 1998 roku. Podobnie będzie w gminie Łuków, którą od 2010 roku kieruje Mariusz Osiak. Wójt dwukrotnie wygrywał wybory objęte ograniczeniem, czyli w 2018 i 2024 roku.

O zmianie gospodarza urzędu trzeba będzie myśleć także w gminie Stanin. Krzysztof Kazana, który kieruje nią od 2010 roku, również nie będzie mógł wystartować w kolejnych wyborach na to samo stanowisko. Kolejnym samorządowcem objętym ograniczeniem jest Piotr Chaber, wójt gminy Serokomla. Urząd objął w 2014 roku, a następnie uzyskiwał reelekcję w 2018 i 2024 roku.

Na liście jest również Kinga Szerszeń, wójt gminy Wola Mysłowska. Pierwszy raz została wybrana w 2018 roku, a w 2024 roku mieszkańcy powierzyli jej urząd na kolejne pięć lat.



fot. Anna Nowicka

Mariusz Osiak, wójt gm. Łuków, dwukrotnie wygrywał wybory objęte ograniczeniem, czyli w 2018 i 2024 r.



Marek Czub, wójt gminy Stoczek Łukowski, sprawuje urząd od 1998 r.

Samorządowcy objęci dwukadencyjnością

Marek Czub - gmina Stoczek Łukowski
Mariusz Osiak - gmina Łuków
Krzysztof Kazana - gmina Stanin
Piotr Chaber - gmina Serokomla
Piotr Płudowski - miasto Łuków
Marcin Sentkiewicz - miasto Stoczek Łukowski
Karol Ponikowski - gmina Adamów
Kinga Szerszeń - gmina Wola Mysłowska

Trzy gminy bez ograniczenia w 2029 roku

Nie wszystkie samorządy powiatu łukowskiego będą musiały szukać nowego wójta. Ograniczenie nie obejmuje osób, które po raz pierwszy zostały wybrane dopiero w 2024 roku. Chodzi o Wojciecha Czerńca, wójta gminy Krzywda, Andrzeja Hryciuka, wójta gminy Trzebieszów oraz Marcina Kurka, wójta gminy Wojcieszków. Oni w 2029 roku będą mogli ubiegać się o drugą kadencję objętą limitem.

Mogą ubiegać się o kolejną kadencję

Wojciech Czerniec - Krzywda
Andrzej Hryciuk - Trzebieszów
Marcin Kurek - Wojcieszków

Beata Malczuk

Pożar motocykla w Grężówce. Interweniowały dwa zastępy straży

Do niebezpiecznego zdarzenia doszło w niedzielę, 25 października w Grężówce na ulicy Łukowskiej.

Zgłoszenie o pożarze wpłynęło około godziny 11. W akcji gaśniczej i zabezpieczaniu terenu brał udział zastęp z JRG Łuków oraz zastęp z OSP KSRG w Grężówce. Na miejscu obecny był również patrol policji. Dzięki szybkiej i sprawnej reakcji strażaków sytuację udało się sprawnie opanować, jednak jednoślad marki Yamaha uległ poważnemu zniszczeniu.



fot. OSP KSRG Grężówka

Jednoślad uległ poważnemu osmaleniu i zniszczeniu

an

R E K L A M A

ZAKŁAD POGRZEBOWY
KRUCZYŃSKI
DYSPONUJEMY WŁASNĄ CHŁODNIĄ I SALĄ POŻEGNAŃ
ODBIERAMY CIAŁA Z DOMU I SZPITALA I PRZYGOTOWUJEMY DO POGRZEBU
niskie ceny
TRUMNY, WIĄZANKI, WIEŃCE, ZNICZE, NEKROLOGI, ODZIEŻ ŻAŁOBNA, PRZEWOZY I KONDUKTY POGRZEBOWE
21-400 ŁUKÓW, ul. Partyzantów 4
tel. 25/ 798 21 33, tel. 601 999 720 CAŁODOBOWO
www.kruczynscy.pl

LUK

eprasa.pl a213587ff5

Burmistrz Łukowa przyznał stypendia.
Lista nagrodzonych uczniów

Wysokie oceny, dobre wyniki egzaminu ósmoklasisty i sukcesy w konkursach przedmiotowych, to osiągnięcia uczniów łukowskich podstawówek, którzy otrzymali Stypendia Burmistrza Miasta Łuków za rok szkolny 2025/2026.



fot. Miasto Łuków

31 uczniów łukowskich szkół podstawowych otrzymało Stypendia Burmistrza Miasta Łuków za osiągnięcia w nauce i sukcesy w konkursach przedmiotowych

Wyróżniono łącznie 31 osób, wysokość przyznanych nagród wynosi od 1000 do 2000 zł.

Stypendia przyznano w ramach „Lokalnego programu wspierania edukacji uzdolnionych dzieci i młodzieży pobierających naukę w Mieście Łuków". Wśród nagrodzonych są finaliści i uczestnicy konkursów organizowanych przez Lubelskiego Kuratora Oświaty, a także uczniowie osiągający sukcesy w konkursach ogólnopolskich.

Szkoła Podstawowa nr 1 w Zespole Szkolno-Przedszkolnym

Stypendia otrzymało 11 uczniów: Alicja Malon, Maja Zabłocka, Jakub Masiak, Aleksandra Antonina Kopeć, Gabriela Lipiec, Marta Koźlik, Lena Toniakiewicz, Marcel Sęk, Amelia Michalak, Piotr Piros i Liliana Prokopowicz.

Wyróżnieni osiągnęli wysokie średnie ocen i bardzo dobre wyniki egzaminu ósmoklasisty. Odnosili również sukcesy w konkursach z języka polskiego, języka angielskiego, chemii, matematyki i informatyki. W tej grupie znaleźli się finaliści konkursów przedmiotowych oraz uczniowie zakwalifikowani do etapów rejonowych.

Szkoła Podstawowa nr 2 z Oddziałami Dwujęzycznymi

Wśród stypendystów tej szkoły znaleźli się Kinga Dybciak, Klaudia Frączek, Maciej Lendzion, Marta Makarewicz, Blanka Omiotek, Emilia Piskorz i Szymon Turbański.

Doceniono ich wyniki w nauce oraz osiągnięcia w konkursach matematycznych i chemicznych. W gronie nagrodzonych jest również finalista konkursu z języka angielskiego.

Szkoła Podstawowa nr 3

Trzy stypendia trafiły do Ignacego Celińskiego, Filipa Dzięcioła i Anny Kowalczyk. Uczniowie wykazali się dobrymi wynikami w nauce oraz sukcesami w konkursach biologicznych, chemicznych i matematyczno-informatycznych. Wśród nich znalazł się finalista Ogólnopolskiego Konkursu Matematyczno-Informatycznego InstaLogik 2025/2026.

Szkoła Podstawowa nr 4 z Oddziałami Integracyjnymi

Stypendia otrzymali Stanisław Beran, Alicja Gołyńska, Katarzyna Jaworska, Małgorzata Maria Kurowska, Milena Lis, Ewa Laura Makosz i Łucja Wojda.

Nagrodzeni mogą pochwalić się wysokimi średnimi ocen, dobrymi wynikami egzaminu ósmoklasisty oraz sukcesami w konkursach matematycznych, polonistycznych, biologicznych, historycznych i językowych. Wśród nich są finaliści i uczestnicy konkursów organizowanych przez Lubelskiego Kuratora Oświaty.

Szkoła Podstawowa nr 5

Stypendia przyznano Mikołajowi Domańskiemu, Aleksandrze Gajdzie i Annie Krasuskiej. Uczniowie zostali wyróżnieni za wyniki w nauce i bardzo dobre rezultaty egzaminu ósmoklasisty. Wśród nich jest także finalista konkursu biologicznego organizowanego przez Lubelskiego Kuratora Oświaty.

an

Zmiana na stanowisku wicedyrektora SP nr 4 w Łukowie



fot. SP Nr 4 z Oddziałami Integracyjnymi w Łukowie

Od 1 listopada funkcję wicedyrektora Szkoły Podstawowej nr 4 z Oddziałami Integracyjnymi w Łukowie obejmie Katarzyna Nowicka

Od 1 listopada br. Szkoła Podstawowa nr 4 z Oddziałami Integracyjnymi w Łukowie będzie miała nową wicedyrektor. Funkcję tę obejmie Katarzyna Nowicka, która zastąpi Joannę Borkowską.

Zmiana następuje w związku z rezygnacją Joanny Borkowskiej, która przez ostatnie cztery lata współtworzyła zespół kierowniczy szkoły. Dyrekcja podziękowała jej za zaangażowanie, odpowiedzialność i pracę na rzecz uczniów, rodziców oraz nauczycieli. Doceniono również podejmowane inicjatywy i udział w realizacji szkolnych przedsięwzięć.

Nową wicedyrektor będzie Katarzyna Nowicka, nauczycielka z wieloletnim doświadczeniem, od lat związana ze szkołą. Jak podkreślono w komunikacie placówki, dobrze zna jej społeczność oraz potrzeby uczniów i nauczycieli.

Obie zmiany wejdą w życie 1 listopada. Joannie Borkowskiej życzono powodzenia w dalszej pracy zawodowej, a Katarzynie Nowickiej satysfakcji z pełnienia nowej funkcji i pomyślności w realizacji kolejnych zadań.

an

R E K L A M A



SPRZEDAŻ MIESZKAŃ
tel. 886 557 400
BIURO SPRZEDAŻY
ul. Łapiguz 98, 21-400 Łuków
www.elbud.lukow.pl
mieszkania@elbud.lukow.pl

elbud development
HURTOWNIA MATERIAŁÓW BUDOWLANYCH
UL. WIATRAKI 1 (KIERUNEK ZIMNA WODA), 21-400 ŁUKÓW
TEL. +48 (25)798 54 56, 604 962 404
hurtownia@elbud.lukow.pl
Zaopatrzymy Twoją budowę !
BMI loopal ATLAS yetico KABE SOLBET Wienerberger ROCKWOOL FORBUILD KNAUF MAPEI H+H SOUDAL domax

LUK

eprasa.pl a213587ff5

Super akcja, wszyscy chcą pomagać!

Przysiady dla Olka z Międzyrzeca Podlaskiego. Do celu brakuje już tylko kilkunastu tysięcy!

Firmy, szkoły, stowarzyszenia i mieszkańcy jednoczą siły, by pomóc 8-letniemu Olkowi Żurawskiemu z Międzyrzeca Podlaskiego. W internecie pojawiają się kolejne nagrania, na których uczestnicy wykonują przysiady, podejmując wyzwanie dla chłopca.



- Jesteśmy bardzo wdzięczni wszystkim, którzy włączają się w tę akcję. To niesamowite, ile osób chce pomóc. Firmy, szkoły, stowarzyszenia. Wszyscy robią przysiady, nagłaśniają zbiórkę i przekazują informacje dalej. Daje nam to ogromną nadzieję i pokazuje, że nie jesteśmy sami w tej walce - podkreślają rodzice Olka

Wszyscy robią przysiady dla Olka

Wszystko po to, by nagłośnić jego historię i dotrzeć do jak największej liczby osób. Stawka jest ogromna. Chodzi o szansę na leczenie i zachowanie sprawności. Zbiórka zbliża się do finału, ale czasu jest coraz mniej. - Super akcja, wszyscy chcą pomagać! Robią przysiady, nagrywają filmy i rozgłaszają naszą akcję. Mało już zostało do zebrania! - mówią wdzięczni rodzice.

Wyzwanie dla Olka zatacza coraz szersze kręgi. Do akcji przyłączają się kolejne firmy, placówki oświatowe, stowarzyszenia i grupy mieszkańców. Uczestnicy wykonują przysiady, nagrywają krótkie filmy, a następnie publikują je w mediach społecznościowych, zachęcając następnych do podjęcia wyzwania.

To nie tylko internetowa zabawa, ale przede wszystkim sposób na zwrócenie uwagi na dramatyczną sytuację chłopca. Każde udostępnienie może sprawić, że o zbiórce dowiedzą się kolejne osoby, a każda wpłata przybliży rodzinę do osiągnięcia celu.

Radość rodziców

- Jesteśmy bardzo wdzięczni wszystkim, którzy włączają się w tę akcję. To niesamowite, ile osób chce pomóc. Firmy, szkoły, stowarzyszenia. Wszyscy robią przysiady, nagłaśniają zbiórkę i przekazują informacje dalej. Daje nam to ogromną nadzieję i pokazuje, że nie jesteśmy sami w tej walce - podkreślają.

Choroba odbiera sprawność

Aleksander Żurawski ma osiem lat. W 2024 roku jego rodzice usłyszeli diagnozę, która na zawsze zmieniła życie całej rodziny. Chłopiec choruje na rzadką, postępującą dystrofię mięśniową obręczowo-kończynową typu 2D.

To choroba, która stopniowo osłabia mięśnie i odbiera kolejne umiejętności. Jeszcze niedawno Olek biegał, grał w piłkę i cieszył się aktywnym dzieciństwem. Dziś codzienność wygląda zupełnie inaczej.

Chłopiec nadal chodzi, ale jest coraz słabszy. Nie potrafi już samodzielnie wstać z podłogi ani ze zwykłego krzesła. Wejście po schodach stało się niemożliwe, dlatego w domu korzysta z krzesełka przyschodowego. W szkole, ze względów bezpieczeństwa, używa aktywnego wózka.

Choroba wpływa nie tylko na jego sprawność fizyczną, ale również na samopoczucie i codzienne funkcjonowanie. Olek sam poprosił rodziców o nauczanie indywidualne, ponieważ chodzenie do szkoły stało się dla niego coraz trudniejsze – zarówno fizycznie, jak i psychicznie.

- Dla nas, jako rodziców, niezwykle ciężko jest patrzeć, jak choroba zaczyna odbierać naszemu dziecku nie tylko kolejne możliwości fizyczne, ale również wpływa na jego samopoczucie i zwyczajne dzieciństwo. Chcemy, żeby Olek jak najdłużej był samodzielny i mógł cieszyć się tym, co dla innych dzieci jest codziennością - mówią rodzice.

Rodzina robi wszystko, by podtrzymywać sprawność chłopca. Olek uczestniczy w turnusach rehabilitacyjnych, a po powrocie do domu ćwiczy regularnie trzy razy w tygodniu. Rehabilitacja jest jednak tylko jednym z elementów kosztownej opieki, której wymaga.

Olek leci do USA

Pojawiła się jednak szansa, która daje rodzinie ogromną nadzieję. Rodzice pozostają w kontakcie z zespołem medycznym w Stanach Zjednoczonych w sprawie możliwości terapii genowej.

W listopadzie 2026 roku Olek ma polecieć do USA na badania kwalifikacyjne. Jednym z najważniejszych będzie badanie przeciwciał AAV. Jeśli wyniki okażą się odpowiednie, chłopiec może otrzymać szansę udziału w badaniu klinicznym planowanym na wiosnę.

W listopadzie 2026 roku Olek ma polecieć do USA na badania kwalifikacyjne. Jednym z najważniejszych będzie badanie przeciwciał AAV. Jeśli wyniki okażą się odpowiednie, chłopiec może otrzymać szansę udziału w badaniu klinicznym planowanym na wiosnę

Chcesz pomóc Olkowi?
Wejdź na stronę www.siepomaga.pl/olek-zurawski

Ewentualne zakwalifikowanie do terapii będzie oznaczało kolejne wyzwanie logistyczne i finansowe. Po leczeniu może być konieczny nawet około trzymiesięczny pobyt w Stanach Zjednoczonych.

- To dla naszej rodziny ogromna nadzieja i szansa, na którą czekaliśmy bardzo długo. Wiemy, że Olek może nie zostać zakwalifikowany, ale nie możemy czekać z założonymi rękami. Chcemy wykorzystać każdą realną możliwość, która może pomóc naszemu synowi zachować sprawność i samodzielność jak najdłużej - przekazują rodzice.

Brakuje już tylko 14 tysięcy złotych!

Koszty wyjazdów do USA, przelotów, zakwaterowania, transportu na miejscu, rehabilitacji, turnusów i specjalistycznego sprzętu przekraczają możliwości finansowe rodziny. Dlatego na platformie Siepomaga prowadzona jest zbiórka na rzecz Aleksandra.

Cel wynosi 319 149 zł. Według danych z 31 października na koncie znajdowało się już 304 970 zł, co stanowiło 95,56 proc. potrzebnej sumy. Do pełnej kwoty brakowało 14 179 zł. W zbiórkę zaangażowało się dotychczas 1728 osób.

To już naprawdę końcówka, ale właśnie teraz potrzebna jest mobilizacja. Rodzice chcą zdążyć ze wszystkimi przygotowaniami przed listopadowym wyjazdem. Każdy dzień ma znaczenie, bo choroba nie zatrzymuje się na czas zbierania pieniędzy.

- Żyjemy dziś pomiędzy ogromnym strachem o przyszłość naszego dziecka a nadzieją, że pojawiające się możliwości leczenia przyjdą dla niego na czas. Najbardziej pragniemy, żeby Olek mógł nadal chodzić, być jak najbardziej samodzielny i po prostu cieszyć się dzieciństwem. Z całego serca dziękujemy wszystkim, którzy są z nami, wspierają zbiórkę i pomagają nam walczyć o przyszłość naszego syna - podkreślają rodzice.

Akcja przysiadów pokazuje, że mieszkańcy, firmy i lokalne instytucje potrafią się zjednoczyć w ważnej sprawie. Teraz potrzeba jeszcze jednego wspólnego wysiłku, by zebrać brakującą kwotę.

Olkowi można pomóc, wpłacając pieniądze na zbiórkę na platformie Siepomaga oraz udostępniając ją w mediach społecznościowych. Do celu naprawdę niewiele brakuje!

mp

Policjanci zapobiegli tragedii. Uratowali 35-letniego mężczyznę

Dzięki szybkiej i zdecydowanej reakcji policjantów z Międzyrzeca Podlaskiego udało się uratować życie 35-letniego mężczyzny znajdującego się w kryzysie emocjonalnym. Funkcjonariusze zastali go na moście, w sytuacji bezpośredniego zagrożenia. Nie było czasu do stracenia. Mundurowi zareagowali natychmiast i udzielili mężczyźnie niezbędnej pomocy.



Sierżant sztabowy Jacek Samociuk oraz starszy sierżant Paweł Maliszewski po przyjeździe zauważyli 35-latka siedzącego na barierce mostu. Sytuacja wymagała natychmiastowej interwencji. Funkcjonariusze podjęli zdecydowane działania, dzięki którym udało się zapobiec tragedii

Do zdarzenia doszło na terenie działania Komisariatu Policji w Międzyrzecu Podlaskim. Dyżurny jednostki otrzymał zgłoszenie dotyczące mężczyzny, którego życie mogło być zagrożone. Na miejsce skierowano patrol w składzie: sierżant sztabowy Jacek Samociuk oraz starszy sierżant Paweł Maliszewski.

Po przyjeździe policjanci zauważyli 35-latka siedzącego na barierce mostu. Sytuacja wymagała natychmiastowej interwencji. Funkcjonariusze podjęli zdecydowane działania, dzięki którym udało się zapobiec tragedii.

- Policjanci natychmiast zareagowali. Mocno chwycili mężczyznę za odzież i przytrzymali go, udaremniając niebezpieczny krok. Następnie sprowadzili 35-latka w bezpieczne miejsce - informuje aspirant Katarzyna Gągolińska z Komendy Miejskiej Policji w Białej Podlaskiej.

Liczyła się każda sekunda. Dzięki opanowaniu, czujności i szybkiej reakcji międzyrzeckich policjantów mężczyzna otrzymał pomoc na czas. Na miejsce wezwano również pomoc medyczną.

Nie bójmy się prosić o pomoc

Funkcjonariuszka podkreśla, że osoby przeżywające trudności emocjonalne lub kryzys psychiczny nie powinny pozostawać z problemami same. Rozmowa z bliską osobą, specjalistą czy skorzystanie z telefonu zaufania może być ważnym krokiem w poszukiwaniu wsparcia.

W sytuacji zagrożenia życia lub zdrowia należy niezwłocznie dzwonić pod numer alarmowy 112.

Dostępne są również bezpłatne i anonimowe formy pomocy:
800 70 2222 - Centrum Wsparcia dla Osób Dorosłych w Kryzysie Psychicznym
116 123 - Kryzysowy Telefon Zaufania dla osób dorosłych
116 111 - Telefon Zaufania dla Dzieci i Młodzieży

mp
LUK

eprasa.pl a213587ff5

Przyjechał do sklepu kompletnie pijany i... zasnął. Ile wydmuchał?

Do zdarzenia doszło w Radzyniu Podlaskim. Kilka minut przed godz. 15 dyżurny miejscowej komendy policji otrzymał zgłoszenie dotyczące kierowcy Opla, który mógł znajdować się pod wpływem alkoholu.



fot. KPP Radzyń Podlaski

Na miejsce przyjechała także żona mężczyzny, która chciała odebrać samochód. Kobieta dotarła pod sklep rowerem, jednak również znajdowała się pod wpływem alkoholu

Na miejscu funkcjonariusze zastali mężczyznę, który powiadomił służby. Zgłaszający zauważył osobę śpiącą za kierownicą zaparkowanego samochodu i podejrzewał, że kierowca jest nietrzeźwy. Aby uniemożliwić mu dalszą jazdę, wyjął kluczyki ze stacyjki.

Przypuszczenia świadka potwierdziły się podczas badania trzeźwości. 59-letni mieszkaniec Radzynia Podlaskiego miał niemal 2,5 promila alkoholu w organizmie. Policjanci zatrzymali mężczyznę, który następnie trafił do policyjnego pomieszczenia dla osób zatrzymanych. Sprawdzenie w systemach policyjnych wykazało również, że miał aktywny zakaz prowadzenia pojazdów mechanicznych.

Na miejsce przyjechała także żona mężczyzny, która chciała odebrać samochód. Kobieta dotarła pod sklep rowerem, jednak również znajdowała się pod wpływem alkoholu. Badanie wykazało u niej niemal 1 promil alkoholu w organizmie. Za popełnione wykroczenie została ukarana mandatem w wysokości 2500 zł.

Magdalena Kołcon

Afera w bialskim Zarządzie Dróg Powiatowych?
Audyt i zawiadomienie do prokuratury

Urzędnicy i prawnicy bialskiego Starostwa Powiatowego, a także prokurator wyjaśniają kulisy dziwnych przetargów na dokumentację projektową przebudowywanych dróg powiatu w wielu gminach. Sprawdzają oni, czy doszło do naruszenia obowiązujących bardzo surowych obostrzeń dotyczących możliwego konfliktu interesów i ochrony uczciwej konkurencji, gdy przetargi wygrywali dawni pracownicy lub żona zatrudnionego w Zarządzie Dróg Powiatowych w Białej Podlaskiej.

Do Rady Powiatu w Białej Podlaskiej i niemal wszystkich radnych powiatowych trafiła skarga przesłana drogą internetową i podpisana pseudonimem „smutnyprojektant"... Dotyczyła ona informacji o postępowaniach o udzielenie zamówienia publicznego.

„Smutnyprojektant" zażądał wyjaśnień

Anonim twierdził, iż w ciągu ostatnich 3-4 lat Zarząd Dróg Powiatowych wypłacił ponad 1,413 mln zł na rzecz trzech podmiotów, w tym dwóch byłych pracowników ZDP (773 tys. zł i 69 tys. zł) oraz żony obecnego pracownika 570 tys. zł.



Renat
Radna Rady Powiatu Bialskiego

Zgodnie z przepisami Kodeksu postępowania administracyjnego, anonimowe pismo nie stanowi skargi, która obligowałaby radę do nadania jej oficjalnego biegu administracyjnego. Ponieważ zawiadomienie wpłynęło z anonimowej skrzynki mailowej, trudno w ogóle mówić o autorytatywnych "nieprawidłowościach", o których zostaliśmy poinformowani. Niemniej jednak takie anonimowe zawiadomienie może i powinno stanowić impuls do dogłębnej weryfikacji opisanych w nim okoliczności przez właściwe organy. Mogę jedynie potwierdzić, że stosowne zgłoszenie w tej sprawie zostało przekazane do prokuratury. Ewentualne nieprawidłowości rozstrzygną organy ścigania. Ze względu na toczące się postępowanie oraz konieczność ochrony jego prawidłowego toku, nie mogę obecnie udzielać żadnych dodatkowych informacji.

Na pytanie, czy w ZDP sprawdza się wykonawcę, czy nie jest osobą najbliższą kogoś z Zarządu Dróg Powiatowych, pracownik ZDP odpisał „smutnemuprojektantowi", że nie prowadzi się takiej weryfikacji. Wysłał zestawienie tabelaryczne tych przetargów na uzyskanie dokumentacji projektowych w latach 2016-2026. Po zweryfikowaniu danych kadrowych dodatkowo pracownik ZDP poinformował, że żaden z wykonawców wymienionych w wykazie w okresie realizacji zamówień nie był oraz obecnie nie jest zatrudniony w ZDP.

Imiona i nazwiska tych osób jednak pojawiały się w tabeli jako zwycięzcy postępowań. Wyjaśniający stwierdził asekuracyjnie „ZDP nie gromadzi oraz nie jest prawnie zobligowany do prowadzenia rejestru zawierającego stopnie pokrewieństwa"...

Radna Renata Stefaniuk prosi o rzetelną kontrolę

Na ostatniej sesji Rady Powiatu radna Renata Stefaniuk nawiązała do tej sprawy i zgłosiła swoje wątpliwości pojawiające się po zapoznaniu ze skargą.

- Dokumentacja wskazuje, że znaczne środki publiczne trafiały do podmiotów blisko powiązanych z byłymi i obecnymi pracownikami tej jednostki. Nie jest moim celem rzucać oskarżenia i ferować przedwczesne wyroki. Rada Powiatu ma obowiązek kontrolować podległe nam jednostki. Z kolei obowiązkiem i prawem starosty jest zlecenie szczególnych kontroli wewnętrznych, podczas których zarząd ma pełne prawo wglądu do wszystkich potrzebnych dokumentów – podkreśliła Renata Stefaniuk.

- Zamiast tworzyć pole do niepotrzebnych sytuacji, bardzo proszę o podjęcie decyzji o oficjalnym merytorycznym audycie w Zarządzie Dróg Powiatowych. Wyjaśnijmy te sprawy rzetelnie i transparentnie nie tylko dla dobra mieszkańców, ale i całej jednostki – poprosiła.

Niemal natychmiast przy mikrofonie pojawił się międzyrzecki adwokat, wskazany w Biuletynie Informacji Publicznej na stanowisku radcy prawnego Zarządu Dróg Powiatowych mec. Jakub Witczak przyznał, że jak radna powiedziała, „sprawa jest dosyć poważna"...

Prokuratura została zawiadomiona

- Z uwagi na to, że jesteśmy jednostką samorządu terytorialnego, artykuł Kodeksu postępowania karnego nakłada na nas ustawowy obowiązek jak najszybszego zawiadomienia organów ścigania, zabezpieczenia dowodów i uniemożliwienia zacierania śladów. Takie czynności zostały podjęte niezwłocznie wczoraj. Do Prokuratury Rejonowej w Białej Podlaskiej trafiło zawiadomienie o możliwości popełnienia przestępstwa – informował radnych radca prawny ZDP.

Zaznaczył, iż został rozszerzony właśnie trwający audyt w Zarządzie Dróg o te problematyczne postępowania wobec pracowników, którzy mogliby w jakikolwiek sposób z tym połączeni.

- Apeluję do każdego z państwa, żeby nie ferować żadnych wyroków. Jest domniemanie niewinności, dopóki nikt niczego nie stwierdził. Prokuratura będzie sprawdzać te procedury. Dopóki będzie to możliwe, audyt będzie prowadzony, a myślę za około 2-3 tygodnie zajmie się tym prokuratura – radca prawny zakończył swoje wystąpienie.

Radny Marek Sulima, kierownik Zarządu Dróg Powiatowych (to nie on udzielał wyjaśnień na skargę) poszukał na koniec sesji akcentów optymistycznych:

- Inwestycji jest bardzo dużo. Rok zamkniemy jakimś sukcesem – przybędzie nam tych kilometrów nowych dróg! – łagodził atmosferę niepewności...

Marek Pietrzela

NEKROLOGI

Powiat łukowski

Denisiuk Krzysztof 67 lat
zm. 22.10.,
Łuków

Mateńko Tadeusz 80 lat
zm. 24.10., Ł
uków

Pryczek-Szwarc Urszula 70 lat
zm. 27.10.,
Łuków

Wielgosz Zofia 92 lat
zm. 28.10.,
Łuków

HADES Łuków
Tel. 25 798 37 75

R E K L A M A



BIA

eprasa.pl a213587ff5

Pracodawcy poszukują nauczyciela, księgowego i pracowników fizycznych

Powiatowy Urząd Pracy w Łukowie dysponuje ofertami zatrudnienia na następujących stanowiskach:

Asystent do spraw księgowości - wykształcenie co najmniej średnie, minimum rok doświadczenia zawodowego w księgowości.
Asystentka stomatologiczna - wykształcenie co najmniej średnie, kierunkowe: asystentka stomatologiczna lub higienistka stomatologiczna.
Dekarz - wykształcenie gimnazjalne, umiejętność obsługi elektronarzędzi. Doświadczenie zawodowe mile widziane, ale niewymagane.
Kasjer-sprzedawca - wykształcenie zasadnicze zawodowe, aktualne orzeczenie o stopniu niepełnosprawności.
Kierowca cysterny - prawo jazdy kategorii C lub C+E, kwalifikacja wstępna, umiejętność kierowania pojazdem i kontrolowania jego stanu. Doświadczenie zawodowe mile widziane.
Kierowca samochodu ciężarowego/operator HDS - prawo jazdy kategorii C+E, świadectwo kwalifikacji, karta kierowcy oraz uprawnienia do obsługi HDS. W przypadku braku uprawnień pracodawca umożliwia ich uzyskanie. Wymagane są także sumienność, dokładność, zaangażowanie, komunikatywność i umiejętność pracy w zespole. Znajomość języka angielskiego lub niemieckiego mile widziana.
Kierowca samochodu dostawczego - wykształcenie podstawowe, prawo jazdy kategorii B, książeczka do celów sanitarno-epidemiologicznych. Doświadczenie zawodowe niewymagane.
Księgowy - wykształcenie co najmniej średnie, minimum rok doświadczenia zawodowego w księgowości.
Kucharz - wykształcenie co najmniej zasadnicze zawodowe, minimum dwa lata doświadczenia na stanowisku kucharza.
Mechanik pojazdów samochodowych - pracodawca wymaga chęci do pracy.
Młodszy operator/ka produkcji - wykształcenie zasadnicze zawodowe, książeczka do celów sanitarno-epidemiologicznych.
Monter elementów peronowych - prawo jazdy kategorii B, chęci do pracy. Wykształcenie nie zostało określone. Praca w delegacji na terenie całej Polski. Pracodawca zapewnia dojazd i zakwaterowanie.
Monter konstrukcji stalowych i płyt warstwowych - wykształcenie podstawowe, prawo jazdy kategorii B. Doświadczenie zawodowe niewymagane - możliwość przyuczenia. Wymagane chęci do pracy.
Nauczyciel współorganizujący kształcenie - wykształcenie wyższe (licencjackie lub magisterskie) z zakresu pedagogiki specjalnej, umiejętność pracy z dziećmi ze specjalnymi potrzebami edukacyjnymi oraz przygotowanie pedagogiczne z zakresu pedagogiki specjalnej w obszarze spektrum autyzmu. Doświadczenie w pracy z dziećmi w spektrum autyzmu mile widziane.
Nauczyciel współorganizujący proces kształcenia - wykształcenie wyższe magisterskie z zakresu pedagogiki specjalnej, przygotowanie pedagogiczne oraz kwalifikacje do pracy na stanowisku nauczyciela współorganizującego kształcenie. Wymagana specjalność: edukacja i rehabilitacja osób z niepełnosprawnością ruchową. Kandydat powinien umieć wspierać ucznia w samodzielnym wykonywaniu zadań i czynności przedszkolnych oraz współpracować z rodzicami i nauczycielami. Doświadczenie w pracy pedagogicznej z dziećmi i uczniami z niepełnosprawnością mile widziane.
Nauczyciel wychowania przedszkolnego - wykształcenie wyższe kierunkowe, przygotowanie pedagogiczne.
Operator maszyn montażowych - wykształcenie zasadnicze branżowe, minimum rok doświadczenia na stanowisku operatora maszyn do produkcji obuwia.
Opiekun medyczny - wykształcenie średnie zawodowe kierunkowe (opiekun medyczny lub opiekun dziecięcy), prawo jazdy kategorii B, minimum rok doświadczenia na stanowisku opiekuna medycznego lub opiekuna dziecięcego.
Piekarz - wykształcenie podstawowe, umiejętności piekarnicze, w tym wypiek pieczywa. Doświadczenie zawodowe i prawo jazdy kategorii B mile widziane. Wymagana książeczka do celów sanitarno-epidemiologicznych.
Pomocniczy robotnik budowlany - wykształcenie podstawowe, chęci do pracy.
Pracownik biurowy - wykształcenie co najmniej średnie, znajomość języka angielskiego na poziomie co najmniej średnio zaawansowanym, minimum rok doświadczenia zawodowego w pracy biurowej.
Pracownik demontażu pojazdów samochodowych - wykształcenie co najmniej zasadnicze zawodowe o profilu mechanicznym. Doświadczenie w branży mechanicznej mile widziane. Wymagane chęci do pracy; istnieje możliwość przyuczenia.
Pracownik fizyczny - wykształcenie podstawowe, doświadczenie zawodowe niewymagane.
Pracownik fizyczny - wykształcenie nieokreślone, prawo jazdy kategorii B mile widziane, doświadczenie zawodowe mile widziane.
Pracownik fizyczny - wykształcenie nieokreślone, prawo jazdy kategorii B mile widziane, wymagane chęci do pracy.
Pracownik ogólnobudowlany - prace remontowe w zakładzie przemysłowym oraz wyklejanie laminatów. Wykształcenie podstawowe, prawo jazdy kategorii B. Doświadczenie zawodowe niewymagane - możliwość przyuczenia. Wymagane chęci do pracy.
Pracownik produkcji - wykształcenie nieokreślone, chęci do pracy.
Spawacz - wykształcenie podstawowe, umiejętność spawania metodami MIG i MAG. Doświadczenie zawodowe mile widziane.
Spawacz metodą MIG i MAG - wykształcenie nieokreślone, umiejętność spawania metodami MIG i MAG, prawo jazdy kategorii B. Doświadczenie zawodowe mile widziane.
Sprzedawca - wykształcenie nieokreślone, chęci do pracy.
Szwaczka maszynowa - wykształcenie podstawowe, minimum dwa lata doświadczenia na stanowisku obuwnika-szwacza.
Ślusarz - wykształcenie podstawowe, doświadczenie zawodowe mile widziane.
Ślusarz - wykształcenie nieokreślone, doświadczenie zawodowe mile widziane.
Wychowawca - wykształcenie wyższe pedagogiczne, asertywność i cierpliwość. Doświadczenie zawodowe mile widziane. Wymagane prawo jazdy kategorii B.

Szczegółowe informacje na temat ofert można uzyskać w Powiatowym Urzędzie Pracy w Łukowie, pod numerami telefonów: 25 798 50 37, wew. 103, 104, 105, 106, 107 i 255.

Aktualne oferty dostępne są również na stronie internetowej: www.lukow.praca.gov.pl

red.

W Łukowie powstanie lądowisko dla śmigłowców ratunkowych. Podpisano umowę



fot. SP ZOZ w Łukowie

Dokument podpisali zastępca dyrektora SPZOZ ds. inwestycyjno-technicznych Dariusz Orzeł oraz przedstawiciel firmy HELI FACTOR, która będzie realizować zadanie



fot. SP ZOZ w Łukowie

Według założeń projektu czas przewiezienia pacjenta z lądowiska do SOR nie powinien przekraczać pięciu minut

Przy Samodzielnym Publicznym Zakładzie Opieki Zdrowotnej w Łukowie powstanie całodobowe lądowisko dla śmigłowców ratunkowych.

29 października podpisano umowę na realizację inwestycji, której wartość wynosi ponad 3,8 mln zł.

Dokument podpisali zastępca dyrektora SPZOZ ds. inwestycyjno-technicznych Dariusz Orzeł oraz przedstawiciel firmy HELI FACTOR, która będzie realizować zadanie.

Koszt budowy lądowiska oszacowano na 3 801 807 zł. Większość tej kwoty, czyli 3 458 096 zł, pochodzi z dofinansowania z Funduszu Medycznego. Pozostałe 123 711 zł zapewni Powiat Łukowski.

Nowe lądowisko ma usprawnić transport pacjentów w stanach nagłego zagrożenia życia i zdrowia. Zgodnie z założeniami projektu czas przewiezienia pacjenta z lądowiska do Szpitalnego Oddziału Ratunkowego nie powinien przekraczać pięciu minut. Inwestycja ma również poprawić bezpieczeństwo pracy załóg Lotniczego Pogotowia Ratunkowego.

an

Remont Przedszkola Integracyjnego się opóźnia

Remont pomieszczeń w Przedszkolu Integracyjnym nr 1 w Łukowie nie zakończył się w wyznaczonym terminie.

- Większość zaplanowanych prac została już wykonana, ale nadal brakuje balustrady i pochwytów na schodach prowadzących na piętro oraz drzwi wewnętrznych do sal zajęć i pomieszczeń pomocniczych. Wykonawca uzależnia zakończenie robót od dostawy drzwi od producenta - informuje burmistrz miasta Piotr Płudowski.

Umowę na wykonanie prac remontowo-budowlanych, które mają dostosować pomieszczenia przedszkola do potrzeb osób z niepełnosprawnościami, Miasto Łuków podpisało 15 lipca z firmą AMTC Poland z siedzibą w Krakowie. Dzień później przedstawiciel wykonawcy otrzymał teren budowy. Podwykonawca rozpoczął prace 4 sierpnia od rozbiórki istniejących posadzek i innych robót przygotowawczych. Miasto zaakceptowało również umowę z podwykonawcą na wykonanie części prac budowlanych.

- Zgodnie z umową remont miał zakończyć się 28 sierpnia. Termin ten nie został dotrzymany. Wykonawca dwukrotnie wystąpił do miasta o jego przedłużenie, jednak oba wnioski złożył już po upływie terminu umownego. Miasto nie wyraziło zgody na zmianę terminu, ponieważ uznało przedstawione uzasadnienia za niewystarczające - dodaje burmistrz.

Wykonawca zadeklarował, że zakończy roboty po otrzymaniu drzwi wewnętrznych od producenta i zamontowaniu ich w budynku przedszkola.

an

Intruzi na terenie szkoły. Interwencja strażaków

W piątek, 30 października przed godziną 15, zastęp z OSP w Dąbiu został zadysponowany do usunięcia owadów błonkoskrzydłych.

Zdarzenie miało miejsce na terenie Zespołu Szkół w Zalesiu. Owady założyły gniazdo wewnątrz posągu zlokalizowanego przed budynkiem placówki oświatowej. Strażacy prowadzili działania w specjalistycznych kombinezonach ochronnych. Działania polegały na zabezpieczeniu terenu oraz bezpiecznym usunięciu gniazda owadów.


fot. OSP KSRG Dąbie

Owady uwiły sobie gniazdo wewnątrz posągu

an
LUK

eprasa.pl a213587ff5

Uczniowie Zespołu Szkół nr 2 w Łukowie od 27 lat dbają o Cmentarz Wojenny

Od 27 lat uczniowie Zespołu Szkół nr 2 im. Aleksandra Świętochowskiego w Łukowie dbają o Cmentarz Wojenny przy ul. Strzelniczej.


fot. ZS nr 2 w Łukowie

Tradycją stało się także zapalenie symbolicznych zniczy na zakończenie akcji


fot. ZS nr 2 w Łukowie

Dla kolejnych pokoleń młodzieży to nie tylko obowiązek, ale przede wszystkim wyraz szacunku dla przeszłości i wyjątkowa lekcja patriotyzmu


fot. ZS nr 2 w Łukowie

Prace porządkowe na tym terenie na stałe wpisały się w kalendarz szkolnych wydarzeń


fot. ZS nr 2 w Łukowie

Co roku, zwłaszcza w okresie poprzedzającym Dzień Wszystkich Świętych, na cmentarzu pojawiają się uczniowie wraz z opiekunami

Przed Dniem Wszystkich Świętych ponownie pojawili się na nekropolii, by uporządkować teren i zadbać o groby żołnierzy.

Cmentarz przy ul. Strzelniczej powstał w czasie I wojny światowej. Spoczywają tam żołnierze różnych narodowości, w tym uczestnicy wojny polsko-bolszewickiej z 1920 roku. Opieka nad nekropolią na stałe wpisała się w szkolną tradycję i jest częścią programu edukacji patriotyczno-obywatelskiej.

Uczniowie wraz z opiekunami grabili liście, usuwali chwasty i porządkowali mogiły. W wywozie zebranych odpadów pomagało Przedsiębiorstwo Usług i Inżynierii Komunalnej w Łukowie. Na zakończenie akcji młodzież zapaliła znicze na grobach.

O wieloletniej tradycji opowiedział dyrektor szkoły Krzysztof Okliński.

- Dla naszej szkolnej społeczności opieka nad Cmentarzem Wojennym to misja, którą z dumą przekazujemy z rocznika na rocznik od ponad ćwierć wieku. Chcemy, aby młodzi ludzie rozumieli, że historia to nie tylko daty w podręcznikach, ale też te konkretne, bezimienne często mogiły w ich własnym mieście.

- Poprzez pracę rąk i symboliczną minutę ciszy przy zapalonym zniczu uczniowie oddają hołd tym, którzy walczyli o wolność. To nasza wspólna, żywa lekcja tożsamości i szacunku do przeszłości.

an

Dwaj Ukraińcy zatrzymani za oszustwa finansowe. Kobiety straciły ponad 55 tys. zł

Dwaj 20-letni obywatele Ukrainy zostali zatrzymani przez łukowskich policjantów w związku z oszustwami.


fot. KPP Łuków

Drugi z nich, gdy zorientował się, że może być zatrzymany, chciał uciec przed policjantami. Jednak po kilkudziesięciu metrach biegu osiedlowymi uliczkami został zatrzymany przez łukowskich funkcjonariuszy


fot. KPP Łuków

Jeden z nich został zatrzymany w pobliżu bankomatu. 20-latek miał przy sobie kilka smartfonów i kilka kart do bankomatu

Kilka miesięcy temu do łukowskiej policji zgłosiła się 26-latka z gminy Łuków, która padła ofiarą oszustwa. Kobieta opowiedziała, że kontaktowały się z nią osoby podszywające się pod pracowników i konsultantów banku.

- Zmanipulowana przez oszustów pokrzywdzona kobieta wpłaciła na podane przez nich konto ponad 35 tysięcy złotych. Później, uświadomiona przez „prawdziwego" bankowca o oszustwie powiadomiła łukowskich policjantów. Wyjaśnieniem sprawy zajęli się policjanci z łukowskiego Wydziału do Walki z Przestępczością Ekonomiczną. Ich zaangażowanie, determinacja i profesjonalizm bardzo szybko pozwoliły na ustalenie jednego ze sprawców. Ustalony przez nich 20-latek z Ukrainy od niedawna przebywał w Polsce i bardzo często zmieniał wynajmowane mieszkania. Łukowscy policjanci nie odpuszczali - informuje asp. szt. Marcin Józwik z KPP Łuków.

Policjanci podejrzewali, że 20-latek może mieć związek również z innymi oszustwami, w których uczestniczyły kolejne osoby.

- Przypuszczenia policjantów potwierdziły się. Okazało się, że młodzieniec, razem ze swoim kolegą z Ukrainy był również zaangażowany w oszustwo, w wyniku którego pokrzywdzona 66-latka z powiatu łukowskiego straciła ponad 20 tysięcy złotych. W tym tygodniu policjanci z Wydziału do Walki z Przestępczością Ekonomiczną ustalili, że wytypowani przez nich oszuści są w Warszawie.

Jeden z nich został zatrzymany w pobliżu bankomatu. 20-latek miał przy sobie kilka smartfonów i kilka kart do bankomatu. Drugi z nich, gdy zorientował się, że może być zatrzymany, chciał uciec przed policjantami. Jednak po kilkudziesięciu metrach biegu osiedlowymi uliczkami został zatrzymany przez łukowskich funkcjonariuszy - kontynuuje oficer prasowy.

20-latkowie nie przyznawali się do udziału w oszustwach. Mimo zaprzeczeń policjanci zatrzymali mężczyzn i przewieźli ich do łukowskiej komendy.

- Tam młodzi mężczyźni usłyszeli zarzuty, a wczoraj łukowski sąd przychylił się do wniosku Policji i Prokuratury i zastosował wobec nich areszt tymczasowy. Dwaj 20-latkowie z Ukrainy co najmniej trzy najbliższe miesiące spędzą w areszcie tymczasowym. Grozi im do 8 lat pozbawienia wolności.

Sprawa ma charakter rozwojowy, policjanci z łukowskiego Wydziału do Walki z Przestępczością Ekonomiczną nie wykluczają kolejnych zatrzymań - dodaje asp. szt. Marcin Józwik.

an

LUK

eprasa.pl a213587ff5

Trumna przed

Związkowcy okupują salę w sied

Cztery centrale związkowe od poniedziałku, 26 października, zaczęły okupację sali konferencyjną zarządu Lubelskiego Węgla Bogdanka. Przed drzwiami budynku stanęła drewniana trumna oraz płyta z napisem ostrzegawczym, a korytarze i plac przed gmachem zapełnili górnicy wspierający swoich przedstawicieli.



Związkowcy domagają się pilnego przyjazdu ministra aktywów państwowych, twardych gwarancji zatrudnienia w procesie transformacji energetycznej, zmiany polityki cenowej koncernu oraz zwrotu wstrzymanych nagród. Lokalny spór o stawki za pracę w weekendy przerodził się w potężny konflikt o zasięgu ogólnopolskim, którym żyją tysiące rodzin górniczych na Lubelszczyźnie.

Desant na gabinety i trumna przed wejściem

Akcja rozpoczęła się w poniedziałkowy poranek. Przed głównym wejściem do siedziby zarządu w Bogdance pojawili się działacze wszystkich reprezentatywnych organizacji: Niezależnego Samorządnego Związku Zawodowego „Solidarność, Związku Zawodowego Górników w Polsce, Związku Zawodowego „Przeróbka" oraz Związku Zawodowego „Kadra". Przed szklanymi drzwiami budynku ustawiono surową drewnianą trumnę, obok której stanęła płyta ze sprasowanych wiórów z wymalowanym czarną farbą hasłem protestacyjnym. Po krótkiej manifestacji na zewnątrz delegaci weszli do środka i zajęli główną salę konferencyjną na piętrze.

W pomieszczeniu znalazło się 8 czołowych działaczy związkowych, przewodniczący poszczególnych central wraz ze swoimi zastępcami.

Solidarność z okupującymi salę natychmiast wyrazili pracownicy kopalni. Pod oknami biurowca i na korytarzach zaczęli gromadzić się górnicy zjeżdżający z kolejnych zmian. Mężczyźni z twarzami wciąż pokrytymi węglowym pyłem, w kaskach z lampami górniczymi na głowach, przez cały tydzień przychodzą wspierać swoich liderów. Atmosfera w całym zagłębiu górniczym jest wyjątkowo napięta. Tematem protestu żyją pracownicy zakładu oraz ich rodziny w Łęcznej, Puchaczowie, Cycowie, Milejowie i Ludwinie. Los kopalni decyduje o gospodarce całego regionu.

Kropla, która przelała czarę goryczy

Eskalacja protestu to bezpośredni skutek fiaska rozmów płacowych i narastającej od miesięcy frustracji załogi. Iskrą zapalną stała się kwestia stawek za pracę w weekendy. Związkowcy domagali się pilnych negocjacji oraz wypłaty dodatków w wysokości 50, 100 i 150 proc. za szychty realizowane w soboty, niedziele i dni świąteczne. Chodziło o sprawiedliwe wynagrodzenie ludzi, którzy poświęcają wolny czas, aby utrzymać dobowy wolumen wydobycia i zapewnić ruch zakładu.

Odpowiedź władz okazała się jednak zimnym prysznicem. Prezes spółki zależnej PHU „Górnik" Piotr Suszyński wystosował do central związkowych pismo, w którym całkowicie odrzucił żądania płacowe. Wskazał, że pracownicy wykonujący zadania w dni wolne są zatrudnieni na mocy art. 144 Kodeksu pracy w systemie weekendowym. Według tej interpretacji sobota i niedziela są dla nich normalnymi dniami harmonogramowymi, za które nie przysługują żadne dodatki z tytułu nadgodzin. Dodatkowo zarząd spółki-córki zasłonił się pustkami w kasie i brakiem funduszy na jakiekolwiek podwyżki.

Równie bezkompromisowe stanowisko zajął zarząd Lubelskiego Węgla Bogdanka z prezesem Zbigniewem Stopą, wiceprezesem do spraw rozwoju Sławomirem Krenczykiem oraz dyrektorem do spraw personalnych Pawłem Kraszewskim. Władze spółki matki uznały, że kopalnia jest wyłącznie zamawiającym usługi i nie posiada uprawnień do ingerowania w politykę płacową podwykonawcy. Powołano się przy tym na rygory Prawa zamówień publicznych.

Związkowcy określili tę postawę jako jawną spychologię i ucieczkę od odpowiedzialności. Oliwy do ognia dolała sprawa rocznych premii za 2025 r. Zdaniem związkowców członkom zarządu wypłacono wysokie uposażenia i nagrody za wykonanie planów gospodarczych, a szeregowym górnikom potrącono po 6 tysięcy złotych z należnych świadczeń pod pretekstem niewykonania wskaźników produkcyjnych. W odpowiedzi trzy organizacje związkowe wezwały załogę do natychmiastowego zaprzestania tak zwanego „obkładania się", czyli odmowy dobrowolnego zapisywania się na dodatkowe szychty w soboty.

Zamiast dialogu mur milczenia

Poniedziałkowe wejście do gabinetu zarządu miało przerwać trwający od trzech lat impas komunikacyjny. Liderzy związkowi podkreślają, że wielomiesięczna wymiana pism i kurtuazyjne spotkania nie przyniosły żadnych konkretów.

– Czekamy na kogoś z Ministerstwa Aktywów Państwowych, kto przyjedzie i rozpocznie z nami merytoryczne dyskusje. Będziemy trwać do skutku w siedzibie zarządu, a załogę wzywamy do jedności. Skończył się czas iluzji i udawanego porozumienia – mówił na wstępie akcji Jarosław Niemiec z „Przeróbki".

Przewodniczący bez ogródek podsumował też powody buntu – Protest dotyczy dwóch głównych postulatów. Pierwszym jest zabezpieczenie załogi, praw i interesów na okres tak zwanej transformacji. Drugim odzyskanie przez załogę pieniędzy niewypłaconych właściwie bezpodstawnie z tytułu rzekomego niewykonania planu w 2025 roku. Ten sam zarząd zaraportował, że plan wykonał i swoje uposażenie wziął, więc mamy do czynienia z podwójną moralnością. Najważniejszym postulatem jest jednak przyjazd kogoś decyzyjnego, kto zacznie z nami rozmawiać na poważnie, bo w tej chwili to jest dziecinada. Zarząd tłumaczy się indolencją, a rząd twierdzi, że to sprawa zarządu.

Przewodniczący ZZG Jacek Świrszcz akcentował wagę odpowiedzialności za podejmowane decyzje – Czekamy na reprezentantów strony rządowej, ludzi materialnie odpowiedzialnych, którzy posiadają realną władzę i atrament w piórach, by usiąść z nami do rzeczowej debaty, a nie karmić nas obietnicami. Sprawiedliwa transformacja uderza bezpośrednio w Bogdankę, dlatego musimy okazać twardą solidarność. Odwiedziliśmy już wszystkie możliwe instytucje i wysłaliśmy pisma do każdego urzędu. Oczekujemy przyjazdu ministra.

Związkowcy zwracają uwagę na nierówne traktowanie podmiotów na rynku surowcowym. Podczas gdy śląskie kopalnie korzystają z potężnych kroplówek budżetowych i bezpośrednich dopłat do redukcji zdolności produkcyjnych, Bogdanka pozostaje spółką rynkową, która musi radzić sobie sama. Efektem tego mechanizmu jest zaniżanie cen surowca i konieczność sprzedaży lubelskiego węgla poniżej faktycznych kosztów jego wydobycia.

– Transformacja energetyczna w obecnym kształcie sprawia, że sektor wydobywczy ponosi straty, podczas gdy koncerny energetyczne generują wysokie zyski. Domagamy się, aby ceny surowca z Bogdanki odzwierciedlały realia rynkowe. Mówiliśmy o tym głośno przez minione miesiące i lata, a teraz żądamy konkretnych posunięć ze strony Warszawy – argumentował Artur Brzozowski z „Kadry".

Przewodniczący kopalnianej „Solidarności" Mariusz Romańczuk wskazał na bezpośrednie ryzyko utraty płynności finansowej spółki – Przedsiębiorstwa bankrutują w momencie, gdy tracą gotówkę. Dotychczasowa polityka zarządu sukcesywnie drenuje nasze rezerwy, a finansowy bufor staje się coraz cieńszy. Pieniądze mają to do siebie, że gdy się skończą, żadne slajdy w prezentacjach ani puste deklaracje ich nie zastąpią.

Związkowy grafik dla dyrektorów kopalni

Widząc, zdaniem związkowców, bierność władz spółki i brak reakcji na postulaty, strona społeczna zdecydowała się na ruch bezprecedensowy. W środę, 28 października, czyli w trzecim dniu trwania akcji protestacyjnej, przedstawiciele czterech związków zawodowych skierowali oficjalne pismo do Dyrektora Biura Zarządu Lubelskiego Węgla Bogdanka. Poinformowali w nim o przejęciu inicjatywy w zakresie analizy stanu przedsiębiorstwa i wyznaczyli własny harmonogram roboczych przesłuchań kadry menedżerskiej.

W piśmie związkowcy wytknęli dyrekcji brak zaangażowania w organizację pracy i dialog z protestującymi przebywającymi w sali konferencyjnej. Podkreślili, że dotychczasowe rozmowy nie przyniosły rezultatów, dlatego sami przystępują do weryfikacji najważniejszych obszarów funkcjonowania kopalni.

Związkowy grafik spotkań roboczych zaplanowano, począwszy od czwartku, 29 października. Na pierwszy ogień wyznaczono spotkanie z działem odpowiedzialnym za negocjacje i realizację kontraktów węglowych, wzywając do odpowiedzi wiceprezesa Sławomira Krenczyka. Zakres pytań objął aktualne wolumeny sprzedaży, rentowność zawieranych umów, zasady kształtowania cen z odbiorcami oraz bezpośredni wpływ polityki handlowej Grupy Enea na finanse Bogdanki.

Kolejny punkt harmonogramu objął pion produkcji i robót górniczych, na czele z wiceprezesem Bartoszem Rożnawskim, dyrektorem Dariuszem Batyrą oraz inżynierami Michałem Toruniem i Damianem Hendzlem. Strona społeczna zażądała przedstawienia planów inwestycyjnych, harmonogramu udostępniania nowych ścian, analizy zagrożeń bezpieczeństwa załogi oraz stanu postępowań koncesyjnych i budowy niezbędnej infrastruktury szybowej.

Do tablicy wywołano również wiceprezesa do spraw ekonomiczno-finansowych Artura Wasilewskiego. Związkowcy zażądali ujawnienia pełnych danych o płynności finansowej, kosztach jednostkowych wydobycia, planie finansowym na lata 2026–2028, rozliczeniach w ramach Grupy Enea oraz perspektywach zabezpieczenia funduszu płac.

Ostatni blok pytań skierowano do kierownika działu komunikacji i promocji Marcina Kujawiaka. Związkowcy zażądali wykazu umów sponsoringowych i promocyjnych, wielkości wydatków zaplanowanych na lata 2026–2028 oraz weryfikacji celowości finansowania zewnętrznych projektów w sytuacji, gdy spółka boryka się z problemami finansowymi i zagrożeniem redukcji miejsc pracy. Jednocześnie zażądano od dyrekcji personalnej zdecydowanych działań w celu zahamowania odpływu wykwalifikowanej kadry i przeciwdziałania narastającej luce kompetencyjnej.

WSP

eprasa.pl a213587ff5

Bogdanką. zibie zarządu kopalni

Poszukiwany poseł i polityczne pielgrzymki

Gdy w gabinetach trwało twarde wyliczanie kopalnianych kosztów, na korytarzach i w przestrzeni publicznej rozgorzała walka polityczna. Związkowcy postanowili bezpardonowo rozliczyć parlamentarzystów z regionu z przedwyborczych obietnic. Na terenie zakładu oraz w internecie pojawiło się satyryczne ogłoszenie stylizowane na list gończy, zatytułowane: „Ktokolwiek widział, ktokolwiek wie".

Treść plakatu uderzała bezpośrednio w posła Koalicji Obywatelskiej z Łęcznej Krzysztofa Bojarskiego. Związkowcy napisali: „Związki zawodowe w Bogdance poszukują mężczyzny, który – jak twierdził – podawał się za posła i deklarował, że może zorganizować nam spotkanie u premiera. Bardzo by się nam teraz przydał! Wiek: około 55–60 lat. Znaki szczególne: brak danych". Do ogłoszenia dołączono wizerunek parlamentarzysty, apelując do każdego, kto posiada z nim kontakt, o powiadomienie protestujących.

Poseł Krzysztof Bojarski pojawił się w gmachu zarządu i przez ponad 2 godziny dyskutował z komitetem protestacyjnym. Po spotkaniu parlamentarzysta opublikował obszerne stanowisko, odwołując się do swoich korzeni i deklarując pełne wsparcie:

– Górnicy, pracownicy kopalni, wiem, że ostatnie tygodnie są dla was trudne. Docierają do was sprzeczne informacje, a niepewność odczuwacie w pracy i w swoich domach. Wasz niepokój jest w pełni uzasadniony i traktuję go z całą powagą. Bogdanka to najefektywniejsza kopalnia w Polsce i ważny element bezpieczeństwa energetycznego kraju. To nie jest problem do rozwiązania, tylko atut, którego trzeba bronić. Przede wszystkim to wasza praca i źródło utrzymania tysięcy rodzin z naszego regionu – oświadczył poseł Krzysztof Bojarski.

Parlamentarzysta stanowczo uciął też zarzuty o brak aktywności. – Mój ojciec był górnikiem w Bogdance. Wiem, jak wygląda dom, w którym rytm życia wyznaczają zmiany na kopalni, i wiem, ile znaczy dla rodziny pewna praca. Dlatego sprawy Bogdanki nie traktuję jak jednego z wielu tematów politycznych, to zobowiązanie wobec ludzi, wśród których się wychowałem. Nie organizuję konferencji prasowych przed bramą kopalni i nie zamierzam tego zmieniać. Wolę jedną skuteczną rozmowę w ministerstwie niż dziesięć konferencji przed kopalnią. Bogdanka nie potrzebuje dziś głośnych słów, tylko decyzji. A decyzje zapadają w ministerialnych gabinetach. Tam o nie walczę i tam będę walczył. Nie odpuszczę, dopóki wspólnie nie wypracujemy dobrych rozwiązań dla kopalni i jej załogi.

Przez korytarze budynku zarządu przewinęli się również inni politycy. Poseł Konfederacji Bartłomiej Pejo apelował o natychmiastowy przyjazd premiera, nazywając kopalnię perłą gospodarczą Lubelszczyzny. Z kolei poseł Prawa i Sprawiedliwości Przemysław Czarnek wystąpił z ostrym atakiem na zarządzających:

– Górnicy, związkowcy ze wszystkich organizacji okupują budynek zarządu, który nie traktuje załogi poważnie i nie przedstawia planów na przyszłość. My te plany mamy, są wydyskutowane ze związkowcami w Bogdance i na Śląsku. Będziemy je realizować natychmiast. Najtańsza w Europie energia płynie tylko z węgla, w tym z węgla z Bogdanki. Wydobycie surowca musi się zwiększyć, a cena, po której wychodzi z kopalni, musi być opłacalna dla zakładu. Przyszłość górnictwa musi być otwarta i taka będzie – deklarował Przemysław Czarnek.

Do Bogdanki przyjechały również posłanki koalicji rządzącej: eurodeputowana Marta Wcisło oraz posłanka Bożena Lisowska. – Nie ma mowy o zwolnieniach pracowników i nie ma zagrożenia zmniejszeniem wydobycia węgla. Bogdanka to jedyna w Polsce niedotowana kopalnia węgla kamiennego, mająca strategiczne znaczenie dla bezpieczeństwa energetycznego kraju i gospodarki Lubelszczyzny. Postulaty pracowników będziemy przekazywać na każdym możliwym szczeblu. Przyszłość Bogdanki i bezpieczeństwo jej pracowników są dla nas priorytetem.

Rządowy termin z dystansu i medialne uspokajanie

Oficjalna odpowiedź ze stolicy przyniosła załodze ogromne rozczarowanie. Podsekretarz stanu w MAP Grzegorz Wrona poinformował pisemnie związki zawodowe, że posiedzenie Rady Nadzorczej kopalni odbędzie się dopiero 18 listopada, a spotkanie ze stroną społeczną proponuje zorganizować 19 listopada o godzinie 11:00 w celu „wymiany informacji i poglądów".

Propozycja rozmów za ponad 3 tygodnie wywołała oburzenie protestujących. Jarosław Niemiec w rozmowie z mediami ocenił ministerialne pismo jednoznacznie.

– Wczoraj dostaliśmy jakby w policzek, bo z sekretariatu ministra wyszło ogólnikowe pismo, że przyjadą wymienić informacje i poglądy. My informacje i poglądy o funkcjonowaniu spółki wymieniamy od trzech lat i nic z tego nie wynika. Oni teraz muszą przyjechać i naprawdę ugasić duży pożar.

Przewodniczący „Przeróbki" ujawnił przy tym genezę kryzysu – Tak naprawdę problem wyniknął w momencie ogłoszenia strategii przez Eneę w 2024 roku, kiedy zmieniły się władze obu spółek. Ta strategia przewidywała stopniowe wygaszanie kopalni, praktycznie do 2035 roku mielibyśmy niewiele do roboty. Zaczęliśmy domagać się poważnej rozmowy, co z nami będzie. Do dziś nie usłyszeliśmy informacji, jakie są plany wobec Bogdanki. W ogólnikach słyszymy: „Będziecie fedrować do końca świata", ale sytuacja ekonomiczna pokazuje, że ten koniec świata może nastąpić za 2 czy 3 lata. Przyszedł do nas prezes Stopa, zapytał, co ma przekazać ministrowi, pojechał do Warszawy i zapomniał, co ma powiedzieć, więc tak wygląda ten dialog.

Do narastającego napięcia na Lubelszczyźnie odniósł się na antenie radia RMF FM minister aktywów państwowych Wojciech Balczun. Pytany o straty najlepiej zorganizowanej kopalni w kraju, szef resortu tłumaczył mechanizmy rynkowe:

– To jest wynik pewnych systemowych rozwiązań, które spowodowały, że kopalnie śląskie wydobywają węgiel, mając dotacje, przez co mogą tą dotacją obniżać cenę. To uderzyło bezpośrednio w Bogdankę. Mamy świadomość sytuacji Bogdanki, która jest najlepiej zorganizowaną kopalnią i najbardziej efektywnie wydobywającą węgiel. Mamy wielką troskę o ten zakład. Jestem przekonany, że spowodujemy, iż Bogdanka będzie miała bardzo dobre perspektywy.

Na pytanie redaktora Tomasza Terlikowskiego, czy osobiście przyjedzie do protestujących w kopalni, minister zadeklarował: – Zakładam, że w najbliższym czasie pojadę. Absolutnie uspokajam załogę, nie zrobimy krzywdy Bogdance. Robimy w tej chwili cały plan porządkujący aktywa górnicze w Polsce. Minister Wrona zajmuje się tym dzień w dzień i mamy cały szereg systemowych rozwiązań. Sama Bogdanka w Grupie Enea też... pracujemy nad tym, żeby mogła poprawić rentowność swojego biznesu poprzez wyższą marżę, czyli korzystniejszą cenę, po której sprzedaje węgiel. Myślimy też o przyszłości, kopalnia ma naprawdę bardzo dobre perspektywy na zwiększenie wydobycia.

Impas za zamkniętymi drzwiami

Mimo uspokajających deklaracji ze stolicy sytuacja na miejscu w piątek, 30 października, pozostaje nierozwiązana. Władze kopalni usztywniły stanowisko wobec mediów, zamykając gmach przed kamerami i reporterami.

Związkowcy zmuszeni są porozumiewać się z dziennikarzami na zewnątrz budynku lub schodząc na parter do drzwi wejściowych. O determinacji załogi Jarosław Niemiec mówił wprost: – Siedzimy dotąd, aż załatwimy sprawę, bo w innym przypadku nie widzimy na to szans. Widząc nastawienie zarządu, który zamiast otwierać się na dialog, zamknął budynek przed mediami, z takimi ludźmi rozmawia się niezwykle trudno. My stąd nie wyjdziemy.

Wewnątrz sali konferencyjnej warunki stają się coraz trudniejsze, jednak związkowcy nie zamierzają ustąpić. Na stołach, obok mikrofonów, leżą segregatory z dokumentami i rozłożone analizy. Na zewnątrz nieprzerwanie czuwają delegacje załogi, a przed budynkiem powiewają związkowe sztandary.

Dla mieszkańców powiatu łęczyńskiego i tysięcy rodzin związanych z przemysłem wydobywczym ten protest to test wiarygodności państwa. Przyszłość Bogdanki decyduje o losie całego regionu. Związkowcy zapowiadają, że nie opuszczą sali posiedzeń, dopóki telewizyjne i radiowe obietnice polityków nie zamienią się w twarde, podpisane umowy, gwarancje zatrudnienia oraz godne stawki za ciężką górniczą pracę. Górnicy liczą na dobre wiadomości jeszcze przed grudniową Barbórką.

W poniedziałek, w chwili zamykania tego wydania gazety, związkowcy nadal okupowali budynek zarządu, zapowiadając protest do momentu przyjazdu kogoś z prawem do podejmowania decyzji.

Grzegorz Kuczyński

Minister odmówiła, marszałek i tak postawił na Bąka. Spór o dyrekcję Muzeum Nadwiślańskiego

Minister kultury nie zgodziła się na powołanie Sławomira Bąka na dyrektora Muzeum Nadwiślańskiego w Kazimierzu Dolnym bez przeprowadzania konkursu. Mimo tej decyzji Zarząd Województwa Lubelskiego ponownie powierzył mu pełnienie obowiązków dyrektora. Sprawą zajmuje się teraz wojewoda lubelski, który bada legalność uchwały zarządu.

Spór o kierowanie Muzeum Nadwiślańskim trwa od miesięcy. Sławomir Bąk objął stanowisko pełniącego obowiązki dyrektora po rezygnacji Tomasza Mleczka, który wygrał wcześniejszy konkurs, ale zrezygnował z funkcji po kilku tygodniach. Pierwszy okres powierzenia Bąkowi obowiązków miał zakończyć się 30 września br.

Zarząd Województwa Lubelskiego próbował następnie doprowadzić do powołania go na stanowisko dyrektora bez konkursu. 11 sierpnia przyjął uchwałę rozpoczynającą procedurę w tej sprawie. Zwrócił się również do ministra kultury o zgodę na takie rozwiązanie.

Zgody jednak nie otrzymał. W piśmie z 24 sierpnia minister Marta Cienkowska poinformowała marszałka województwa Jarosława Stawiarskiego o odmowie. Powołała się na art. 16 ust. 3 ustawy o organizowaniu i prowadzeniu działalności kulturalnej. W uzasadnieniu wskazała na troskę o muzeum, jego zbiory oraz pracowników. Zachęciła także marszałka do zapoznania się z projektem wystąpienia pokontrolnego przekazanym muzeum i zwróciła się o niezwłoczne ogłoszenie konkursu.

Konkurs ogłoszony, jest pięciu kandydatów

Konkurs na kandydata na stanowisko dyrektora Muzeum Nadwiślańskiego został ogłoszony 16 września br. Jak ustalił Michał Dybaczewski z Jawnego Lublina, wpłynęło pięć zgłoszeń. Wśród kandydatów znalazł się również Sławomir Bąk, który zapowiadał wcześniej, że zamierza ubiegać się o stanowisko w konkursie.

Samo ogłoszenie konkursu nie zakończyło jednak sprawy powierzenia mu obowiązków dyrektora. 28 września Zarząd Województwa Lubelskiego podjął kolejną uchwałę, na mocy której od 1 października ponownie powierzył Bąkowi pełnienie tych obowiązków - do czasu powołania dyrektora wyłonionego w konkursie.

Wątpliwości dotyczą przede wszystkim tego, czy ta sama osoba może ponownie otrzymać takie zadanie po wykorzystaniu maksymalnego okresu przewidzianego w przepisach. Ministerstwo Kultury i Dziedzictwa Narodowego stoi na stanowisku, że nie można ponownie powierzyć tej samej osobie pełnienia obowiązków dyrektora po upływie dopuszczalnego terminu.

Inne stanowisko prezentuje Urząd Marszałkowski Województwa Lubelskiego. Jak informował Jawny Lublin, urząd uzasadniał decyzję potrzebą zapewnienia ciągłości funkcjonowania muzeum, stabilności zatrudnienia, płynności finansowej oraz sprawnego zarządzania placówką.

Wojewoda sprawdza uchwałę

Legalność ponownego powierzenia obowiązków Sławomirowi Bąkowi ma zbadać wojewoda lubelski Krzysztof Komorski. Po otrzymaniu uchwały wojewoda zwrócił się do marszałka o dokumenty. Jak podał Jawny Lublin, materiały trafiły do Lubelskiego Urzędu Wojewódzkiego 19 października i zostały skierowane do analizy prawnej.

Wojewoda ma 30 dni od otrzymania uchwały na zbadanie jej zgodności z prawem. Jeżeli stwierdzi istotne naruszenie przepisów, może orzec o jej nieważności. Na tym etapie nie ma jeszcze rozstrzygnięcia w tej sprawie.

W tle pozostają również wyniki kontroli przeprowadzonej w muzeum w maju i czerwcu br. Działalność placówki oceniona została negatywnie w czterech z siedmiu badanych obszarów. Kontrolerzy sformułowali łącznie 38 zaleceń. Ministerstwo zwracało uwagę m.in. na zmiany organizacyjne wprowadzone w muzeum, w tym likwidację stanowisk kierowników oddziałów oraz połączenie części obowiązków związanych z inwentaryzacją i konserwacją zbiorów.

Sławomir Bąk odnosił się do ustaleń kontroli, wskazując, że obejmowała ona również okres działalności jego poprzedników, a zalecenia miały służyć poprawie funkcjonowania instytucji.

Agnieszka Gołębiowska

WSP

eprasa.pl a213587ff5

Najlepsi rolnicy w naszym regionie nagrodzeni



Laureaci wszystkich kategorii na pamiątkowej fotografii

fot. Urząd Marszałkowski Województwa Lubelskiego



Laureaci konkursu „Ekolubelskie”

fot. Urząd Marszałkowski Województwa Lubelskiego



Laureaci w Kategorii Producent przetwórca

fot. Urząd Marszałkowski Województwa Lubelskiego



Laureaci w kategorii Ogrodnictwo i sadownictwo

fot. Urząd Marszałkowski Województwa Lubelskiego



Laureaci w kategorii Produkcja zwierzęca

fot. Urząd Marszałkowski Województwa Lubelskiego



Laureaci w kategorii Produkcja roślinna w tym chmielarstwo

fot. Urząd Marszałkowski Województwa Lubelskiego

Liderzy w produkcji roślinnej, zwierzęcej, ogrodnicy, producenci i przetwórcy oraz gospodarstwa ekologiczne. W tych kategoriach 29 października wręczone zostały nagrody marszałka województwa lubelskiego.

Już po raz siódmy

Konkurs „Rolnik z Lubelskiego”, który odbywa się już po raz siódmy, skierowany jest do rolników zajmujących się uprawą roślin i chowem zwierząt, którzy osiągają wyróżniające się wskaźniki produkcji, wdrażają innowacyjne rozwiązania i umiejętnie korzystają z funduszy unijnych.

Składa się on z czterech kategorii konkursowych:

produkcja zwierzęca, produkcja roślinna, w tym chmielarstwo, ogrodnictwo i sadownictwo, producent-przetwórca. Celem plebiscytu jest promowanie nowoczesnego rolnictwa, aktywności społecznej i dobrych praktyk na obszarach wiejskich województwa lubelskiego.

Duży nacisk stawiany jest również na zdolność kreowania pozytywnego wizerunku rolnictwa i lubelskiej wsi.

Lubelskie stoi rolnictwem

Nagrody laureatom wręczył wicemarszałek Marek Wojciechowski, członek zarządu Marcin Szewczak oraz dyrektorka Departamentu Rolnictwa i Rozwoju Obszarów Wiejskich Ewa Szałachwiej.

- W województwie lubelskim użytki rolne zajmują około 70 proc. powierzchni regionu, dlatego rolnictwo odgrywa w nim tak istotną rolę. Szczególnie wspieramy rozwój rolnictwa ekologicznego, produkcję certyfikowanej żywności, najwyższej jakości.

Nasi rolnicy konsekwentnie rozwijają swoje gospodarstwa, stawiając na jakość, która pozwala im skutecznie konkurować nie tylko na rynku krajowym, ale również za granicą. Dziś chcemy docenić ich codzienny trud i zaangażowanie za ciężką pracę na rzecz naszego regionu.

Jednocześnie inwestujemy w rozwój infrastruktury na obszarach wiejskich, aby wspierać rolników w ich codziennej działalności. Zależy nam, aby lubelska wieś się rozwijała, a jej potencjał był coraz lepiej wykorzystywany – mówił wicemarszałek Marek Wojciechowski.

Oto lista nagrodzonych:

Kategoria Producent przetwórca:
I Miejsce: Dawid Palus (Marysin)
II Miejsce: Robert Jankowski (Ludwinów)
III Miejsce: Marta i Józef Rybińscy (Szlatyn)
Wyróżnienia: Tomasz Chlebek, Paweł Gronowski, Paweł Wybraniec, Henryk Wronowski, Kamil Psiuk

Kategoria Ogrodnictwo i sadownictwo:
I Miejsce: Nasza Szkółka (Majdan Brzezicki)
II Miejsce: Mateusz Gajos (Zezulin Niższy)
III Miejsce: Wioletta Hymos (Ksawerówka)
Wyróżnienia: Iwona Czupryn, Wojciech Wójcik

Kategoria Produkcja zwierzęca:
I Miejsce: Grzegorz Szurek (Kocia Góra)
II Miejsce: Tomasz Gągoł (gm. Mełgiew)
III Miejsce: Andrzej Kanclerz (gm. Piaski)

Kategoria Produkcja roślinna w tym chmielarstwo:
I Miejsce: Karolina Pyda (Moszna Kolonia)
II Miejsce: Adam Kurlak (gm. Ludwin)
III Miejsce: Paweł Bujanowski (Liśnik Duży)
Wyróżnienia: Kamil Chruściel, Janusz Grzegorczyk, Piotr Szymański, Krzysztof Mazurek, Katarzyna Szabała

Konkurs „Ekolubelskie”

Również jest organizowany po raz siódmy. Celem tego plebiscytu jest podtrzymywanie kultury obszarów wiejskich, nauki w dziedzinie rolnictwa oraz działanie w kierunku kreowania pozytywnego wizerunku rolnictwa ekologicznego i lubelskiej wsi.

I Miejsce: Henryk Wronowski (Brzostówka)
II Miejsce: Winnica Tomani (Kłoczew)
III Miejsce: Arkadiusz Pożarowszczyk (Sułoszyn)
Wyróżnienia: Robert Jankowski, BIO-FRUIT Kamil Psiuk, Konrad Kuczyński

Krzysztof Janisławski

WSP

eprasa.pl a213587ff5

Mieszkańcy gminy Kazimierz Dolny stracili po 1 000 zł

Dwa kolejne przypadki oszustw internetowych odnotowali puławscy policjanci. W jednym oszust wykorzystał kod BLIK, w drugim nieuczciwy sprzedawca nie wywiązał się z zamówienia.

Do pierwszego oszustwa doszło podczas próby sprzedaży telewizora przez internet. 20-letnia mieszkanka gminy Kazimierz Dolny wystawiła urządzenie na jednej z platform sprzedażowych. Wkrótce skontaktowała się z nią osoba zainteresowana zakupem, która poprosiła o adres e-mail, aby przesłać link potwierdzający płatność.

Następnie rzekoma kupująca przekonywała kobietę, że musi autoryzować transakcję, prosząc ją o podanie kodu BLIK. 20-latka zastosowała się do instrukcji i przekazała kod. W rezultacie straciła 1 tys. zł. Dopiero po wykonaniu transakcji zorientowała się, że została oszukana.

Kolejną ofiarą internetowego oszustwa padł 61-letni mieszkaniec tej samej gminy. Mężczyzna zamówił przez internet komplet opon wraz z usługą mobilnego montażu. Za zamówienie zapłacił niespełna 1 tys. zł, a ze sprzedawcą uzgodnił termin realizacji usługi. Niestety, montaż się nie odbył, a kontakt ze sprzedającym nagle się urwał.

Marta Pietroń

Radzyń Podlaski: Kijem bejsbolowym rozbił dwie osobówki. Wandal z zarzutami



Właściciele oszacowali straty na łączną kwotę 2 500 złotych

Za uszkodzenie dwóch samochodów osobowych odpowie zatrzymany 36-latek. Będąc pod działaniem alkoholu, kijem bejsbolowym rozbił reflektory oraz zniszczył karoserię.

Do zdarzenia doszło we wtorek (27 października) na jeden z ulic w Radzyniu Podlaskim.

- Oficer dyżurny radzyńskiej komendy otrzymał zgłoszenie, z którego wynikało, że agresywny mężczyzna przy pomocy kija bejsbolowego niszczy zaparkowane samochody marki Audi 80 oraz Peugeot 307. Uszkodzeniu uległa karoseria, powybijane zostały również reflektory. Właściciele aut wycenili straty na kwotę 2 500 złotych - informuje komisarz Piotr Mucha z KPP w Radzyniu Podlaskim.

Mundurowi zatrzymali wandala, którym okazał się 36-letni mieszkaniec Radzynia Podlaskiego. W chwili zatrzymania był pod działaniem alkoholu.

Usłyszał zarzuty zniszczenia mienia. Za to przestępstwo grozi mu kara do 5 lat pozbawienia wolności. Na poczet przyszłej kary mundurowi zabezpieczyli od 36-latka pieniądze w kwocie równowartości dokonanych zniszczeń.

Joanna Niećko

WSP

Witamy na świecie

Dzieci urodzone w szpitalu w lubartowie



Wiktoria Praczyk, Parczew
ur. 29 października, g. 12.32;
3070 g, 54 cm
rodzice: Ewa, Jakub
rodzeństwo: Alicja, Izabela



Zuzanna Olesiejuk, Parczew
ur. 23 października, g. 0.47;
3440 g, 55 cm
rodzice: Aleksandra, Grzegorz



Aniela Marzęta, Wincentów
ur. 25 października, g. 19.50;
3030 g, 52 cm
rodzice: Sylwia, Norbert
rodzeństwo: Łucja



Alicja Szczęsna, Ciotcza
ur. 27 października, g. 18.08;
3600 g, 56 cm
rodzice: Dominika, Radosław



Aniela, Chełm,
ur. 28 października, g. 17.23;
3210 g, 52 cm
rodzice: Klaudia, Kamil



Sebastian Cieniuch z tatą, Luszawa
ur. 28 października, g. 15.07;
3660 g, 57 cm
rodzice: Monika, Artur
rodzeństwo: Jakub, Maja

Turystyczne wyróżnienia dla regionu

Zamek w Janowcu na podium, Święto Rybaka też nagrodzone

Zamek w Janowcu zajął drugie miejsce, a Święto Rybaka organizowane w Zajeździe Rybackim Pustelnia w Opolu Lubelskim - trzecie w konkursie „Najlepszy Produkt Turystyczny Województwa Lubelskiego 2026". Wyniki ogłoszono podczas XVI Lubelskiej Gali Turystyki w Janowie Lubelskim. Dla zamku to szczególne wyróżnienie, ponieważ w tym roku przypada 500-lecie jego historii.

W tegorocznej edycji konkursu pierwsze miejsce zdobył Festiwal XX-lecia międzywojennego Retro Fest w Chełmie. Na drugim stopniu podium znalazło się Muzeum Zamek w Janowcu, a trzecie miejsce przypadło Świętu Rybaka organizowanemu w Zajeździe Rybackim Pustelnia w Opolu Lubelskim. Wyniki są powodem do zadowolenia także dla powiatu opolskiego, ponieważ doceniono zarówno zabytkową atrakcję turystyczną, jak i wydarzenie związane z lokalną ofertą kulinarną i rekreacyjną.

Konkurs „Najlepszy Produkt Turystyczny Województwa Lubelskiego" organizuje Lubelska Regionalna Organizacja Turystyczna we współpracy z Polską Organizacją Turystyczną. Jego celem jest wyróżnianie miejsc, obiektów, szlaków, wydarzeń i ofert turystycznych, które przyciągają odwiedzających, wyróżniają się na tle innych propozycji i promują region. Laureaci zyskują prestiż oraz szansę na dodatkową promocję, a także udział w ogólnopolskim etapie rywalizacji o Certyfikat Polskiej Organizacji Turystycznej.

Pięć wieków historii nad Wisłą

Zamek w Janowcu należy do najbardziej charakterystycznych zabytków zachodniej części województwa lubelskiego. Wznosi się na wysokiej skarpie nad Wisłą, naprzeciwko Kazimierza Dolnego. Położenie, rozległe mury i malownicze otoczenie sprawiają, że jest nie tylko cennym zabytkiem architektury, lecz także jednym z ważnych punktów turystycznych regionu.

Budowę warowni rozpoczęto na początku XVI wieku z inicjatywy Mikołaja Firleja, hetmana wielkiego koronnego. Za symboliczną datę początku historii zamku przyjmuje się 1526 rok. Przez kolejne stulecia obiekt był rozbudowywany, a jego losy wiązały się z kilkoma wpływowymi rodami: Firlejami, Tarłami i Lubomirskimi. Przy pracach nad rezydencją uczestniczyli znani architekci i artyści, wśród nich Santi Gucci, Giovanni Battista Falconi i Tylman z Gameren.

Janowiecka warownia wyróżnia się formą zamku bastejowego, łączącego funkcje obronne z rezydencjonalnymi. Jej układ obejmował m.in. basteje, wieże mieszkalno-obronne i mury z otworami strzelniczymi. Zamek miał służyć nie tylko swoim właścicielom, ale również zapewniać schronienie mieszkańcom okolicznych dóbr w razie zagrożenia.

Od początku XIX wieku opuszczona budowla stopniowo popadała w ruinę. W 1975 roku przeszła na własność Muzeum w Kazimierzu Dolnym. Od 2025 roku działa jako odrębna instytucja kultury – Muzeum Zamek w Janowcu. Jednym z odrestaurowanych fragmentów jest Dom Północny, dobudowany w pierwszej połowie XVII wieku do istniejącego wcześniej muru obronnego.

Święto Rybaka docenione w konkursie

Trzecie miejsce w wojewódzkim konkursie zajęło Święto Rybaka organizowane w Zajeździe Rybackim Pustelnia w Opolu Lubelskim. Wyróżnienie pokazuje, że ofertę turystyczną regionu tworzą nie tylko zabytki i miejsca o wielowiekowej historii, ale również wydarzenia odwołujące się do lokalnych tradycji, kuchni i sposobów spędzania wolnego czasu. Święto Rybaka łączy tematykę rybacką z promocją regionalnych smaków i zachęca do odwiedzenia okolic Opola Lubelskiego. Takie inicjatywy mogą przyciągać gości spoza regionu, a jednocześnie budować rozpoznawalność lokalnych atrakcji i przedsiębiorców związanych z turystyką oraz gastronomią.

Jubileusz i promocja regionu

Drugie miejsce w wojewódzkim konkursie to wyróżnienie dla obiektu, który łączy dziedzictwo historyczne z ofertą dla współczesnych turystów. Rok jubileuszowy jest okazją do przypominania dziejów zamku i jego znaczenia dla historii regionu. Obchody 500-lecia rozpoczęły się w czerwcu uroczystością otwierającą Rok Jubileuszowy. W programie znalazły się również wydarzenia przybliżające życie w dawnych wiekach, m.in. pokazy walk rycerskich, prezentacje dawnego uzbrojenia, tańce dworskie i warsztaty tradycyjnych rzemiosł.

Agnieszka Gołębiowska

eprasa.pl a213587ff5

Lubelska nekropolia i jej tajemnice

Początek listopada to dla Polaków czas odwiedzania grobów swoich bliskich. W tym czasie przypominamy sobie również o ważnych postaciach z naszych dziejów i ich grobach. W Lublinie takim miejscem jest przede wszystkim kompleks nekropolii przy ulicach Lipowej i Białej.



fot. Kamil Dąbski

Symboliczna Mogiła Katyńska. Znajduje się na wojskowej części cmentarza, zwanej cmentarzem przy ul. Białej. Powstała w roku 1993 po latach starań ze strony rodzin katyńskich. Upamiętnia 281 ofiar Katynia, które pochodziły z Lublina i jego okolic lub były związane z tymi terenami. Początkowo na tablicach znajdowały się nazwiska 260 ofiar, ale z biegiem lat ich liczba wzrosła ona do 281. Jest miejscem corocznych obchodów rocznicy Zbrodni Katyńskiej



fot. Kamil Dąbski

Piotr Ściegienny. Jego postać została unieśmiertelniona w pieśni „Żeby Polska była Polską". Był księdzem rzymskokatolickim oraz działaczem niepodległościowym w czasach zaborów o poglądach socjalistycznych. Był proboszczem w parafiach położonych na południu Lubelszczyzny, gdzie agitował przeciwko władzy zaborców. Za swoją działalność na rzecz niepodległości został zesłany na Syberię. Został nawet skazany na śmierć, ale ostatecznie wyrok zamieniono na zesłanie. Pod koniec życia zdołał uzyskać zgodę na powrót do Lublina oraz odzyskać godność kapłańską. Był kapelanem w lubelskim Szpitalu Bonifratrów, gdzie zmarł i pochowany został przy ul. Lipowej

Początek listopada to dla Polaków czas odwiedzania grobów swoich bliskich. W tym czasie przypominamy sobie również o ważnych postaciach z naszych dziejów i ich grobach. W Lublinie takim miejscem jest przede wszystkim kompleks nekropolii przy ulicach Lipowej i Białej.

Cmentarz przy ulicy Lipowej w Lublinie powstał pod koniec istnienia Pierwszej Rzeczpospolitej, a dokładnie w roku 1795, czyli zaledwie rok przed III i ostatecznym rozbiorem Polski. Jego utworzenie bezpośrednio wiązało się z polityką zaborców. Był to pierwszy duży cmentarz przeznaczony na pochówki mieszkańców Lublina. Wcześniej ludzie chowani byli na małych przykościelnych cmentarzykach lub w kryptach pod kościołami.

W roku 1794 Lublin znalazł się pod okupacją austriacką, a rok później oficjalnie przejęli oni Lublin w swoje ręce. Władze okupacyjne wydały zarządzenie o zbudowaniu cmentarza poza gęsto zabudowanym obszarem miasta ze względów sanitarnych. Jednocześnie zabronili chowania zmarłych na przykościelnych cmentarzykach.

Nekropolia przy ul. Lipowej powstała na gruntach należących do klasztoru Sióstr Brygidek mających swój klasztor na Rurach. Początkowo chowano tu tylko szczątki przenoszone z cmentarzyków śródmiejskich, ale od roku 1811 zaczęły się nowe pochówki przy Lipowej. Cmentarz obsadzony był lipami, stąd wzięła się nazwa jego oraz pobliskiej ulicy.

Główna nekropolia miasta

W trakcie XIX wieku cmentarz rozrósł się, a jednocześnie podzielił na nekropolie poszczególnych wyznań chrześcijańskich. Początkowo istniał tylko cmentarz rzymskokatolicki, ale w roku 1825 założono część ewangelicko-augsburską, a około 1840 r. część grecko-unicką, którą dziś znamy pod nazwą cmentarza prawosławnego.

Co ciekawe, część wojskowa pojawiła się znowu na mocy decyzji Austriaków, jednak w zupełnie innych czasach. Doszło do tego w roku 1915, kiedy trwała I wojna światowa. Lublin, który przez ponad 100 lat znajdował się w rękach Rosji, znalazł się ponownie pod okupacją austriacką. Wojska austriackie zaczęły chować na części cmentarza rzymskokatolickiego swoich żołnierzy. Po wojnie ta część stała się oficjalnie cmentarzem wojskowym znanym obecnie jako cmentarz wojskowo-komunalny przy ul. Białej.

W ten oto sposób powstała rozległa nekropolia, wewnętrznie podzielona na cztery cmentarze, razem tworzące wielki kompleks. Na terenie cmentarz powstały również trzy kaplice – rzymskokatolicka, prawosławna oraz ta zlokalizowana na cmentarzu wojskowo-komunalnym.

Miasto się zbliża

Zgodnie z początkowym założeniem cmentarz przy ul. Lipowej miał znajdować się na obrzeżach miasta. Jednak z biegiem lat zabudowa miejska coraz bardziej zbliżała się do tego miejsca i już w okresie międzywojennym nekropolia stała się częścią miasta. Przez cały XIX wiek i na początku XX w. stopniowo powiększano cmentarz, dokupując sąsiednie grunty. Jednak już w połowie XX wieku nie było możliwości powiększania nekropolii.

Obecnie cmentarz jest wypełniony grobami i nie ma możliwości jego dalszego poszerzania, gdyż miasto otacza go ze wszystkich stron. Z tego powodu nowe pochówki mogą odbywać się tylko, gdy ciało zostanie kremowane. Co ciekawe, to właśnie na cmentarzu przy Lipowej powstało w roku 2025 pierwsze na Lubelszczyźnie kolumbarium.

Warto też wspomnieć o karcie historii z okresu II wojny światowej. W sąsiedztwie cmentarza istniał wtedy obóz pracy dla Żydów. Po latach, współcześnie, powstała tu galeria Plaza.



fot. Kamil Dąbski

Kazimierz Jaczewski. Chociaż urodził się w Wilkowie, to zarówno on, jak i jego rodzina, związani byli mocno z Lublinem. Stryjem Kazimierza był biskup lubelski Franciszek Jaczewski, co z pewnością wpłynęło na jego decyzję o zamieszkaniu w Lublinie. Kazimierz był lekarzem, działaczem społecznym i kulturalnym oraz bibliotekarzem. Pracował w wielu lubelskich szpitalach. Dzięki niemu w mieście powstał gabinet fizykoterapii, później gabinet rentgenoterapii, gdzie zainstalowano pierwszy w Lublinie aparat rentgenowski. Kierował osobiście oddziałem chorób skórnych i wenerycznych. Jego imieniem nazwana jest ulica



fot. Kamil Dąbski

Symboliczna Mogiła Wołyńska. Znajduje się w pobliżu Mogiły Katyńskiej na wojskowej części cmentarza przy ul. Białej. Przez wiele lat istniała w sposób nieformalny, stworzona przez członków rodzin ofiar Rzezi Wołyńskiej. Walka o nadanie temu miejscu oficjalnego charakteru trwała przez wiele lat. Ostatecznie w roku 2026 dzięki wsparciu finansowemu ze strony IPN mogiła została dokończona i uroczyście odsłonięta. Złożono w niej ziemię z Ostrówek i Woli Ostrowieckiej – polskich wsi, których mieszkańcy zostali wymordowani przez ukraińskich nacjonalistów

Zasłużeni nie tylko dla Lublina i Polski

Kompleks cmentarzy przy ul. Lipowej to ważne miejsce dla pamięci narodowej. Z biegiem stuleci pochowanych zostało tutaj wiele wybitnych postaci, zasłużonych zarówno dla miasta, jak i całej Polski. W części wojskowej pochowani są na przykład żołnierze polscy z okresu II wojny światowej, znajdują się tutaj także symboliczne mogiły wołyńska i katyńska, które upamiętniają wszystkie ofiary tych wielkich tragedii narodu polskiego.

W części prawosławnej znaleźć można mogiły żołnierzy ukraińskich, którzy w roku 1920 walczyli u boku Polaków przeciwko bolszewikom. Obok nich spoczywają również Kozacy dońscy, którzy również walczyli po polskiej stronie w tej samej wojnie.

Nie brakuje osób zasłużonych dla miasta. Wśród nich znajdziemy takie nazwiska jak: August Vetter, Emil Plage, Idzi Radziszewski. W ostatnich latach dołączył do nich legendarny muzyk Budki Suflera Romuald Lipko. Na cmentarzu spoczywa również Jan Mincel – pierwowzór jednej z postaci w kultowej „Lalce" Bolesława Prusa.

To miejsce to więcej niż cmentarz, to pomnik historii miasta i całej Polski.

Kamil Dąbski



fot. Kamil Dąbski

August Vetter. Był synem Karola Vettera, który pochodził ze spolonizowanej niemieckiej rodziny i przybył do Lublina z poznańskiego. August wraz z bratem Juliuszem urodzili się już w Lublinie. Po ojcu przejęli browar oraz destylarnię wódek. August rozwijał imperium przemysłowe (w tym dzisiejszy browar Perła), był też filantropem. Dzięki niemu powstała w Lublinie szkoła handlowa, znana dzisiaj jako Zespół Szkół Ekonomicznych A. i J. Vetterów. Dzięki jego wysiłkom władze rosyjskie zezwoliły na naukę w szkole w języku polskim. Pochowany został na ewangelicko-augsburskiej części cmentarza

WSP

eprasa.pl a213587ff5



fot. Kamil Dąbski

Władysław Kunicki. Był działaczem samorządowym, nauczycielem oraz członkiem Polskiej Partii Socjalistycznej. Za swoją działalność spędził trzy lata na zesłaniu na Syberii. Od 1907 roku zatrudniony jako nauczyciel matematyki w prywatnej żeńskiej szkole handlowej Apolonii Serebeckiej-Latosińskiej. Był właścicielem prywatnego gimnazjum w Lublinie. W listopadzie 1918 roku Kunicki został komisarzem ludowym miasta Lublina z ramienia rządu Ignacego Daszyńskiego. Później był m.in. członkiem Rady Miejskiej. Zmarł w czasie II wojny światowej w 1941 roku



fot. Kamil Dąbski

Romuald Lipko. Kompozytor, autor tekstów i multiinstrumentalista urodzony w Lublinie w 1950 roku. Zasłynął jako wieloletni członek legendarnego lubelskiego zespołu Budka Suflera. Był autorem muzyki większości słynnych utworów tego zespołu. Chociaż mieszkał na co dzień w Kazimierzu Dolnym, co przez całe życie pozostawał związany z Lublinem. Zmarł w tym mieście 6 lutego 2020 roku i został pochowany na cmentarzu przy ul. Lipowej



fot. Kamil Dąbski

Emil Plage. Uroczony w Lublinie zasłynął jako przemysłowiec i współtwórca fabryki produkującej samoloty. „Zakłady Mechaniczne E. Plage i T. Laśkiewicza" początkowo tworzyły kotły, jednak od roku 1920, jako pierwsza fabryka w odrodzonej Polsce, rozpoczęły tworzenie maszyn latających dla polskiego wojska oraz na rynek prywatny. Produkowali serię samolotów o nazwie „Lublin", a także autobus jeżdżące między innymi po Lublinie. Sam Emil Plage nie doczekał jednak złotego wieku swojej fabryki, zmarł w 1909 roku i pochowany został na ewangelicko-augsburskiej części cmentarza

WSP



fot. Kamil Dąbski

Idzi Radziszewski. Był polskim księdzem katolickim oraz filozofem religii. Żyjąc w carskiej Rosji, starał się walczyć o pozycję Kościoła w tym nieprzyjaznym środowisku. Był rektorem Cesarskiej Rzymskokatolickiej Akademii Duchownej w Petersburgu. Pod koniec zaborów rozpoczął formowanie przyszłego Katolickiego Uniwersytetu Lubelskiego. Po jego formalnym powstaniu w lipcu 1918 roku został jego pierwszym rektorem



fot. Kamil Dąbski

Jan Mincel, a właściwie Johann Minzel, to lubelski kupiec o niemieckich korzeniach, silnie spolonizowany. Żył w Lublinie w XIX stuleciu. Jego syn uczestniczył w powstaniu styczniowym, za co został zesłany na Syberię. Mincel był właścicielem kamienicy przy Krakowskim Przedmieściu 6, gdzie mieszkał i miał swój sklep z towarami kolonialnymi oraz galanterią. W tym samym czasie w Lublinie mieszkał Bolesław Prus, który uwiecznił go w swojej legendarnej „Lalce" jako Jana Mincla. Został pochowany w rzymskokatolickiej części cmentarza



fot. Kamil Dąbski

Hieronim Łopaciński. Ten wybitny etnograf i językoznawca nie pochodził z Lublina, lecz przybył tu zafascynowany gwarą, obrzędami ludowymi oraz historią stolicy Lubelszczyzny. Przyczynił się do utworzenia Muzeum Ludowego i Biblioteki Publicznej w Lublinie, która obecnie nosi jego imię. Gromadził pamiątki historyczne związane z Lublinem od XVII do XIX wieku. Zmarł wskutek wypadku drogowego. Pochowany został w Lublinie, którym tak się fascynował

Modelowe miasto

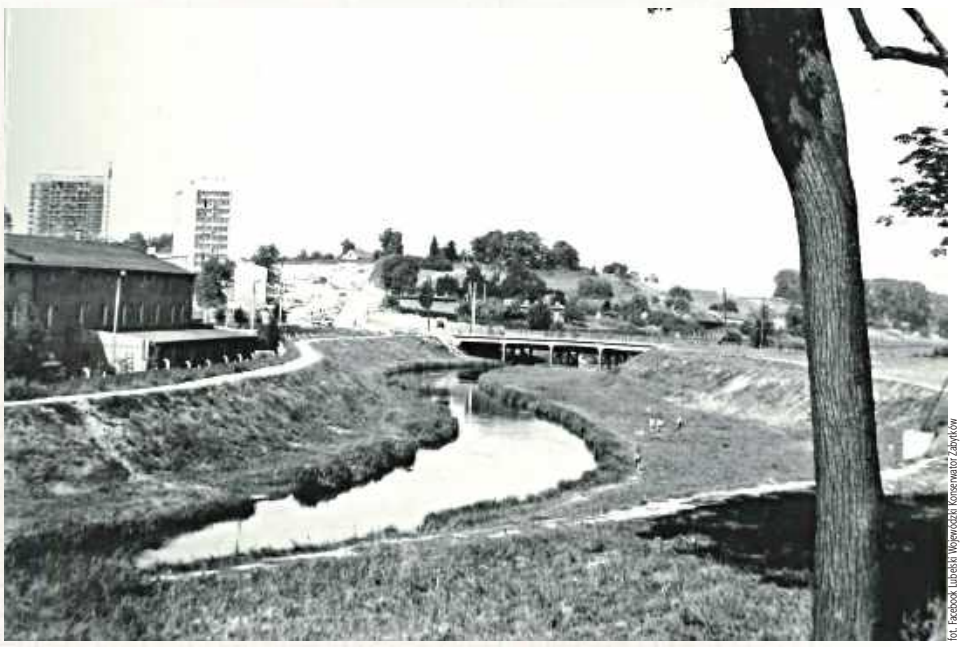

fot. Facebook Lubelski Wojewódzki Konserwator Zabytków

Lublin, Bystrzyca z widokiem na wzgórze d. Folwarku Ponikwoda, 1971 - 1972

W II RP planowano tu niezwykłe osiedle mieszkaniowe. Miało powstać miasto -ogród.

Początki dzisiejszej Ponikwody, czyli dzielnicy Lublina, sięgają XV wieku. Nazwa osady ma niejednoznaczne pochodzenie, ale z pewnością wiąże się z wodą. Zdaniem językoznawców w dawnej polszczyźnie „ponikami" nazywano strumyki, czy też cieki wodne płynące częściowo na powierzchni, częściowo pod ziemią. Nazwa może więc odnosić się do wody spływającej tędy w dół, w kierunku miasta, gdyż Ponikwoda położona jest na wyżynie.

W czasach panowania w Polsce dynastii Jagiellonów starosta lubelski Jan Szczekocki z Wojciechowa kupił w 1453 roku od szlachcica o imieniu Bogusz wieś noszącą nazwę Ponikwoda, która to w źródłach pisanych notowana była już od 1426 roku. Kolejni właściciele wsi, która stała się folwarkiem, byli również związani z Lublinem.

Przekazy historyczne podają, że w 1470 roku Ponikwodę od kanonika sandomierskiego Zbigniewa odkupił obywatel miasta Lublina Maciej Szklarz. Jego spadkobiercy odsprzedali folwark radzie miasta, a Ponikwoda stała się folwarkiem miejskim, czyli należącym do władz miasta.

Spokojne przedmieście z dworkiem

O kolejnych stuleciach w dziejach Ponikwody wiadomo mniej, a konkretnie informacje powracają w czasach, kiedy Polski nie było na mapach świata, a więc w wieku XIX. Wówczas to folwark znowu był własnością prywatną. Wieczystą dzierżawę Ponikwody posiadał niejaki Michałowski, który to wybudował murowane budynki folwarczne. W ich sąsiedztwie stał starszy od nich drewniany dworek szlachecki wybudowany przez któregoś z poprzednich właścicieli.

W roku 1887 o historii i pochodzeniu nazwy Ponikwody pisał na łamach „Gazety Lubelskiej" redaktor Wereżyński. Ten tekst z gazety sprzed ponad 120 lat przybliża ówczesną sytuację folwarku. Należał on wtedy do Aleksandra Johne, który nie był dzierżawcą, lecz pełnoprawnym właścicielem majątku. Tekst wskazuje także, że Ponikwoda w tamtym czasie traktowana już była jako część Lublina. Była to niecodzienna sytuacja, gdyż z jednej strony folwark był prywatnym majątkiem dworskim, a z drugiej podlegał jurysdykcji miejskiej i płacił podatki do kasy miasta.

Droga ku urbanizacji

Ponikwoda stała się częścią Lublina w ramach naturalnego procesu trwającego latami, trudno o wskazanie dokładnej, przełomowej daty. W każdym razie na początku XX wieku traktowana była już jako dzielnica miasta.

W okresie niepodległej II Rzeczpospolitej pojawiły się konkretne plany przekształcenia dawnego szlacheckiego folwarku w dzielnicę mieszkaniową o charakterze willowym. Była to część planu zagospodarowania przestrzennego lubelskich przedmieść. W roku 1930 pochodzący z Lublina architekt Jerzy Stadnicki stworzył plan urbanistyczny dla Ponikwody. Zakładał on zbudowanie swoistego miasta-ogrodu.

Stadnicki podzielił ziemię na Ponikwodzie na parcele budowlane, przeznaczone pod niską zabudowę willową. Zgodnie z tym planem dzielnica miała stać się spokojnym miejscem pełnym niskich domów zatopionych w zieleni. Plany te nie zostały zrealizowane w pierwotnej firmie z powodu wybuchu wojny.

Zwykli bohaterowie

W czasie niemieckiej okupacji w latach 1939-1944 Ponikwoda pozostawała słabo zabudowanym, rolniczym przedmieściem. Właśnie tutaj mieszkała rodzina Szyszkowskich. Składała się z małżeństwa Walerii i Antoniego wraz z trójką ich dzieci. Na Ponikwodzie prowadzili gospodarstwo rolne. W czasie wojny w swoim domu udzielali schronienia szóstce dzieci swoich kuzynów. Mimo tak dużej liczby domowników w trudnych czasach okupacji małżonkowie Szyszkowscy podjęli się ogromnego ryzyka, ukrywając u siebie znajomego lubelskiego Żyda Chaima Kawę.

Przebywał on u polskiej rodziny od marca 1942 do marca 1944 roku. Ostatnie miesiące przed wyzwoleniem w lipcu 1944 roku Kawa ukrywał się w pobliskim lesie, gdyż zagrożenie dla rodziny Szyszkowskich było zbyt wysokie. W tym okresie do lasu jedzenie nosiła mu 16-letnia Marianna Szyszkowska, którą rodzice wtajemniczyli w rodzinną tajemnicę.

Chaim przeżył wojnę i wyemigrował do Izraela. W roku 2007 Waleria i Antoni, a także Marianna ze swoim mężem Janem Cioczkiem zostali odznaczeni medalem „Sprawiedliwy wśród Narodów Świata".

Dzielnica willowa

Po zakończeniu wojny Ponikwoda rozwinęła się w kierunku wyznaczonym w latach 30., a więc dzielnicy willowej. Do dzisiaj nie zachowały się budynki z najdawniejszych czasów dzielnicy, czyli drewniany dworek oraz murowane budynki folwarczne. W tej spokojnej dzielnicy znajdują się również różne budynki użyteczności publicznej.

Kamil Dąbski

eprasa.pl a213587ff5

Lukow24.pl

Kto najlepiej celował? Koła gospodyń wiejskich zmierzyły się na strzelnicy



Był to I Turniej Strzelecki dla Kół Gospodyń Wiejskich Powiatu Łukowskiego

fot. Powiat Łukowski



fot. Powiat Łukowski

Na podium stanęły następujące drużyny: 1. miejsce: KGW w Wesołówce Wesołe Babki Plus 2. miejsce: Kgw Nowy Świat 3. miejsce: Koło Gospodyń Wiejskich w Świdrach



fot. Powiat Łukowski

Podziękowania oraz upominki trafiły również do strażaków z OSP KSRG Tuchowicz za pomoc w organizacji i zabezpieczeniu wydarzenia



fot. Powiat Łukowski

Emocje, integracja i rywalizacja o puchar!



fot. Powiat Łukowski

Kolejne reprezentacje Kół Gospodyń Wiejskich z powiatu łukowskiego rywalizowały na Strzelnicy Smolany

Reprezentacje Kół Gospodyń Wiejskich z powiatu łukowskiego spotkały się na I Turnieju Strzeleckim.

Zawody połączyły rywalizację na strzelnicy z dodatkowymi atrakcjami.

Turniej otworzyli starosta łukowski Dariusz Szustek i dyrektor Strzelnicy Smolany Andrzej Panasz. Oprócz strzelania uczestnicy mogli wziąć udział w laserowym paintballu, obejrzeć pokazy baristyczne przygotowane przez uczniów i nauczycieli Zespołu Szkół nr 2 w Łukowie oraz spróbować regionalnych przysmaków.

Pierwsze miejsce zajęło KGW w Wesołówce „Wesołe Babki Plus". Drugie miejsce przypadło KGW Nowy Świat, a trzecie Kołu Gospodyń Wiejskich w Świdrach.

Organizatorzy przygotowali również dodatkową nagrodę, którą wylosowano spośród wszystkich uczestniczących kół. Otrzymało ją Koło Gospodyń i Gospodarzy Wiejskich w Ławkach „Miodowy Zakątek".

W organizację turnieju zaangażowały się gminy Krzywda i Stanin, Zespół Szkół nr 2 w Łukowie oraz Strzelnica Smolany. W przygotowaniu posiłku dla uczestników pomogły Restauracja Zielony Gaj i OSP KSRG Tuchowicz.

an



fot. Powiat Łukowski

Nad prawidłowym i bezpiecznym przebiegiem zawodów czuwała profesjonalna kadra instruktorska ze Strzelnicy Smolany



fot. Powiat Łukowski

Uczestnicy turnieju mogli skorzystać z dodatkowych atrakcji, m.in. pokazów baristycznych przygotowanych przez uczniów i nauczycieli Zespołu Szkół nr 2 w Łukowie

LUK

eprasa.pl a213587ff5

Uczniowie ZS nr 1 w Łukowie na pielgrzymce maturzystów

Uczniowie klas 5Tia i 5Tel Zespołu Szkół nr 1 im. Henryka Sienkiewicza w Łukowie uczestniczyli w Diecezjalnej Pielgrzymce Maturzystów do Sanktuarium Matki Boskiej Nieustającej Pomocy w Radzyniu Podlaskim. Spotkanie odbyło się pod hasłem „A co, jeśli się nie uda?" i było poświęcone wierze, radzeniu sobie z obawami oraz podejmowaniu decyzji dotyczących przyszłości.



fot. ZS nr 1 w Łukowie

Tegoroczne spotkanie odbyło się pod hasłem „A co, jeśli się nie uda?" i było okazją do wspólnej modlitwy, refleksji oraz duchowego przygotowania do egzaminu maturalnego



fot. ZS nr 1 w Łukowie

Zwieńczeniem pielgrzymki była uroczysta Eucharystia pod przewodnictwem biskupa Grzegorza Suchodolskiego

Jednym z pierwszych punktów pielgrzymki było uroczyste wprowadzenie relikwii św. Carlo Acutisa. Następnie konferencję wygłosiła Magdalena Koszyk, wokalistka i twórczyni internetowa, która mówiła o zaufaniu Bogu i pokonywaniu trudności.

Maturzyści uczestniczyli również w adoracji Najświętszego Sakramentu i mieli możliwość skorzystania z sakramentu pokuty i pojednania. Pielgrzymkę zakończyła msza święta pod przewodnictwem biskupa Grzegorza Suchodolskiego. Podczas uroczystości maturzyści z diecezji siedleckiej, a także ich nauczyciele, wychowawcy i rodzice zostali zawierzeni Bogu przez wstawiennictwo Maryi i św. Carlo Acutisa.

- Udział w pielgrzymce był dla naszych maturzystów cennym doświadczeniem, które pozwoliło im zatrzymać się na chwilę w codziennym pośpiechu, umocnić wiarę i z nadzieją spojrzeć na czekające ich wyzwania. Spotkanie przypomniało, że nawet w obliczu niepewności i obaw warto zaufać Bogu i odważnie iść naprzód - poinformowała Wioletta Ponikowska.

W wyjeździe uczestniczyli uczniowie pod opieką wychowawczyń Beaty Kuczyńskiej, Ingi Bartosiewicz i Wioletty Ponikowskiej oraz siostry Małgorzaty Prokopiuk.

an

Drugoklasiści z Grężówki odwiedzili Urząd Gminy Łuków



fot. Gmina Łuków

Dzieci zapoznały się z organizacją urzędu oraz zadaniami, którymi zajmują się jego pracownicy

Uczniowie drugiej klasy Szkoły Podstawowej w Grężówce odwiedzili Urząd Gminy Łuków.

Podczas wizyty poznali pracę urzędników i dowiedzieli się, jak funkcjonuje samorząd.

Dzieci zapoznały się z organizacją urzędu oraz zadaniami, którymi zajmują się jego pracownicy. Dowiedziały się również, czym jest gmina, w jaki sposób jest zarządzana i kto pełni w niej najważniejsze funkcje.

Uczniowie spotkali się także z zastępcą wójta Januszem Jezierskim, skarbnikiem gminy Aliną Baką oraz sekretarzem gminy Wojciechem Szczygłem. Wizyta odbyła się 28 października.

an

LUK

O G Ł O S Z E N I E

OGŁOSZENIE

o konsultacjach społecznych projektu uchwały w sprawie określenia zasad wyznaczania składu oraz zasad działania Komitetu Rewitalizacji Gminy Adamów

Na podstawie art. 6 ust. 1 i 2, w związku z art. 5 ust. 1 oraz art. 7 ust. 2, 5 i 6 ustawy z dnia 9 października 2015 r. o rewitalizacji (Dz. U. z 2024 r. poz. 278, z 2026 r. poz. 912) oraz zarządzenia Nr 75/26 Wójta Gminy Adamów z dnia 21 października 2026 r. w sprawie konsultacji społecznych dotyczących projektu uchwały w sprawie określenia zasad wyznaczania składu oraz zasad działania Komitetu Rewitalizacji Gminy Adamów,

Wójt Gminy Adamów

ogłasza konsultacje społeczne, których przedmiotem jest projekt uchwały w sprawie określenia zasad wyznaczania składu oraz zasad działania Komitetu Rewitalizacji Gminy Adamów.

Konsultacje społeczne mają na celu zebranie od interesariuszy rewitalizacji, w rozumieniu art. 2 ust. 2 ustawy o rewitalizacji, uwag, opinii i propozycji do projektu uchwały.

Konsultacje społeczne prowadzone będą od dnia 3 listopada 2026 r. do dnia 8 grudnia 2026 r. w następujących formach:

1. Zbieranie uwag, opinii i propozycji w formie papierowej lub elektronicznej na formularzu konsultacyjnym. Wypełniony i podpisany formularz można dostarczyć:
   1) drogą korespondencyjną na adres: Urząd Gminy Adamów, ul. gen. F. Kleeberga 5, 21-412 Adamów;
   2) osobiście do Kancelarii Urzędu Gminy Adamów, ul. gen. F. Kleeberga 5, pokój nr 8, w godzinach pracy Urzędu;
   3) podczas otwartego spotkania konsultacyjnego;
   4) pocztą elektroniczną na adres: adamow@adamow.pl;
   5) ESP: EPUAP: /ADAMOW/SkrytkaESP;
   6) adres do e-Doręczeń: AE:PL-39712-11368-UUWAR-24.
2. Otwarte spotkanie konsultacyjne ze wszystkimi osobami i podmiotami zainteresowanymi procesem rewitalizacji, w dniu 13 listopada 2026 r., w godz. 14.30-16.00, w siedzibie Urzędu Gminy Adamów, ul. gen F. Kleeberga 5, 21-412 Adamów, w sali konferencyjnej nr 7. Podczas spotkania będzie możliwość zapoznania się z projektem uchwały w sprawie określenia zasad wyznaczania składu oraz zasad działania Komitetu Rewitalizacji Gminy Adamów, a także zgłoszenia uwag, opinii i propozycji do jego treści.
3. Zbieranie uwag ustnych do protokołu - w pokoju nr 4 w Urzędzie Gminy Adamów, ul. Gen. F. Kleeberga 5, 21-412 Adamów - w godzinach pracy Urzędu.

Projekt dokumentu dostępny będzie w Rejestrze Urbanistycznym, o którym mowa w art. 67d ustawy z dnia 27 marca 2003 r. o planowaniu i zagospodarowaniu przestrzennym (Dz. U. z 2023 r. poz. 977, z późn. zm.1), oraz na żądanie osób zainteresowanych w siedzibie Urzędu Gminy Adamów, ul. gen. F. Kleeberga 5, 21-412 Adamów, pok. nr 4.

Nie będą rozpatrywane uwagi, opinie i propozycje z datą wpływu przed dniem 3 listopada 2026 r. i po dniu 8 grudnia 2026 r.

Informacja o konsultacjach społecznych zostanie podana do publicznej wiadomości:

1) poprzez publikację w prasie w rozumieniu art. 7 ust. 2 pkt 1 ustawy z dnia 26 stycznia 1984 r. - Prawo prasowe (Dz. U. z 2018 r. poz. 1914);
2) przez wywieszenie w widocznym miejscu na terenie objętym dokumentem poddawanym konsultacjom oraz w siedzibie Urzędu Gminy Adamów;
3) przez udostępnienie informacji na stronie podmiotowej gminy w Biuletynie Informacji Publicznej https://adamow.bip.lubelskie.pl/?id=6 oraz na stronie internetowej Gminy Adamów https://adamow.pl/;
4) w sposób zwyczajowo przyjęty w danej miejscowości.

Zgodnie z art. 6 ust. 7 i 9 ustawy z dnia 9 października 2015 r. o rewitalizacji, niezwłocznie po zakończeniu konsultacji społecznych opracowany zostanie raport podsumowujący ich przebieg, zawierający w szczególności wykaz zgłoszonych uwag wraz z propozycją ich rozpatrzenia i uzasadnieniem oraz protokoły z przeprowadzonych w ramach konsultacji czynności. Raport zostanie udostępniony w Rejestrze Urbanistycznym, o którym mowa w art. 67d ustawy z dnia 27 marca 2003 r. o planowaniu i zagospodarowaniu przestrzennym (Dz. U. z 2023 r. poz. 977, z późn. zm.1), oraz na żądanie osób zainteresowanych w siedzibie Urzędu Gminy Adamów, ul. Gen. F. Kleeberga 5, 21-412 Adamów.

Zamieszczenie raportu w Rejestrze Urbanistycznym, kończy konsultacje społeczne.

eprasa.pl a213587ff5

IV LIGA

WYNIKI 13. KOLEJKI
Orlęta R. - Górnik II 8:1
Orlęta Ł. - Łada 0:1
Tur - Avia II 0:0
Tomasovia - Świdnicz. 0:4
Bug - Janowianka 0:4
Granit - Lublinianka 0:2
Victoria - Ruch 3:1
Powiślak - Lewart 3:0

TABELA IV LIGI

Lp.	Nazwa zespołu	M.	Pkt.	Bramki
1	Łada Biłgoraj	13	36	38:14
2	Lublinianka Lublin	13	34	44:15
3	Lewart Lubartów	13	30	36:21
4	Powiślak Końskowola	13	27	44:33
5	Orlęta Radzyń Podlaski	13	26	28:10
6	Avia II Świdnik	13	25	32:11
7	Victoria Łukowa	13	18	16:16
8	Janowianka Janów Lub.	13	16	25:25
9	Granit Bychawa	13	13	14:19
10	Świdniczanka Świdnik	13	12	19:33
11	Ruch Ryki	13	12	21:27
12	Górnik II Łęczna	13	11	16:33
13	Tur Milejów	13	10	17:23
14	Tomasovia Tomaszów Lub.	13	10	16:34
15	Bug Hanna	13	9	16:37
16	Orlęta Łuków	13	6	12:43

NASTĘPNA KOLEJKA (07.11., godz. 13:00): Ruch - Orlęta R., (07.11., godz. 14:00): Janowianka - Orlęta Ł., Avia II - Lewart, Górnik II - Powiślak, Lublinianka - Victoria, Łada- Granit, Świdniczanka - Bug, Tur - Tomasovia.

mp

KLASA OKRĘGOWA

WYNIKI 13. KOLEJKI
Sokół - Unia 3:2
Agrotex - Absolwent 6:0
KS Drelów - Lutnia 5:1
Az-Bud - Orlęta II 5:2
Victoria - Orzeł 4:1
Huragan - ŁKS Łazy 2:2
Podlasie II - Red Sielczyk 4:0
Grom - Granica 2:1

TABELA KL. A

Lp.	Nazwa zespołu	M.	Pkt.	Bramki
1	Podlasie II Biała Podl	13	32	46:14
2	Grom Kąkolewnica	13	30	38:16
3	Agrotex Milanów	13	30	46:18
4	Victoria Parczew	13	29	38:19
5	Huragan Międzyrzec Podl.	13	25	37:17
6	Orzeł Czemierniki	12	21	31:27
7	Az-Bud Komarówka Podl.	12	21	29:26
8	Granica Terespol	12	19	26:21
9	ŁKS Łazy	12	17	24:23
10	Red Sielczyk	13	16	20:36
11	Lutnia Piszczac	13	16	32:32
12	KS Drelów	13	13	31:36
13	Orlęta II Łuków	13	12	24:44
14	Unia Krzywda	13	6	15:44
15	Absolwent Domaszewnica	13	6	18:56
16	Sokół Adamów	13	4	10:36

NASTĘPNA KOLEJKA (07.11., godz. 12:00): Absolwent - Sokół, (07.11., godz. 13:30): Grom - Podlasie II, (07.11., godz. 14:00): ŁKS Łazy - Victoria, (07.11., godz. 17:30): Orzeł - Az-Bud, (08.11., godz. 12:00): Red Sielczyk - Huragan, (08.11., godz. 13:00): Lutnia - Agrotex, Orlęta II - KS Drelów, (08.11., godz. 14:00): Granica - Unia.

mp

Dramat Podlasia w czterech aktach!

Piłkarze Podlasia Biała Podlaska nie wykorzystali kolejnej szansy na przełamanie złej passy. W piątkowy wieczór przed własną publicznością przegrali aż 0:4 z Moravią Morawica. Rozmiary porażki są tym bardziej zaskakujące, że przed spotkaniem zespół gości zamykał ligową tabelę. Dla Bialczan była to trzecia porażka z rzędu i ósma w obecnym sezonie.

Gospodarze przystępowali do spotkania z nadzieją na zdobycie niezwykle ważnych punktów. Moravia wydawała się rywalem, z którym można było powalczyć o przełamanie niekorzystnej serii. Początek meczu dawał nawet powody do optymizmu, jednak z każdą kolejną minutą sytuacja Podlasia stawała się coraz trudniejsza.

Szybkie dwa gole

Już w 3. minucie Tomasz Adrzejuk oddał mocny strzał z szesnastu metrów, ale trafił w Jakuba Przybysławskiego. Chwilę później Marcel Dobruk dograł piłkę z prawej strony do Jarosława Kosieradzkiego, który w dobrej sytuacji nieczysto trafił w futbolówkę. Podlasie próbowało również po stałych fragmentach gry, ale uderzenie Macieja Żądły z rzutu wolnego obronił Oskar Jeż.

Gospodarze mieli kolejne okazje, jednak brakowało im skuteczności. Niewykorzystane sytuacje szybko się zemściły. W 24. minucie po dośrodkowaniu Kacpra Siwka z rzutu wolnego Damian Pietras strzałem głową pokonał bramkarza Podlasia. Zaledwie dwie minuty później było już 0:2. Błąd Bartka Jeruzalskiego wykorzystał Siwek, który przejął piłkę i obsłużył podaniem Macieja Żądłę. Ten nie zmarnował okazji. Do przerwy Moravia kontrolowała przebieg spotkania. Goście mogli jeszcze podwyższyć prowadzenie, ale uderzenie Żądły minęło poprzeczkę, a strzał Adama Hamery z lewej strony zatrzymał Jeż.

Trzecie trafienie

Po zmianie stron Podlasie ruszyło do odrabiania strat. W 50. minucie po uderzeniu Dominika Malugi piłka trafiła w rękę Piotra Lisowskiego, jednak sędzia nie zdecydował się na podyktowanie rzutu karnego. Chwilę później z dystansu uderzał Kacper Dmitruk, lecz Szymon Pietras był na posterunku.

Zamiast kontaktowego gola kibice zobaczyli jednak kolejne trafienie Moravii. W 52. minucie gospodarze stracili piłkę w środku pola, co goście wykorzystali do przeprowadzenia skutecznej kontry. Po podaniu Andreja Verbytskyiego po raz drugi na listę strzelców wpisał się Żądło.

W osłabieniu

Sytuacja Podlasia skomplikowała się jeszcze bardziej chwilę później, gdy Dominik Maluga obejrzał drugą żółtą, a w konsekwencji czerwoną kartkę. Bialczanie musieli kończyć spotkanie w dziesiątkę.

Mimo osłabienia gospodarze nie rezygnowali z ataków. Swoich szans szukał Marcel Dobruk, a uderzenie Łukasiewicza obronił bramkarz Moravii. Skuteczniejsi byli jednak goście. W 77. minucie po dośrodkowaniu Oskara Sali z rzutu wolnego Jakub Przybysławski strzałem głową ustalił wynik spotkania na 4:0.

W końcówce Moravia mogła jeszcze powiększyć rozmiary zwycięstwa. Przybysławski nieznacznie chybił, natomiast w 86. minucie Szymon Pietras efektownie obronił uderzenie głową Sebastiana Kobiery. Chwilę później bramkarz gości musiał wykazać się przy strzale Natana Piotrowicza z szesnastu metrów, przenosząc piłkę nad poprzeczką.

Pierwsza domowa porażka i coraz trudniejsza sytuacja

Przegrana z Moravią była dla Podlasia pierwszą porażką na własnym stadionie w obecnym sezonie. To jednocześnie trzecia przegrana z rzędu, a druga kolejna z zespołem zajmującym ostatnie miejsce w tabeli. Po ośmiu porażkach sytuacja Bialczan staje się coraz bardziej niepokojąca. Podlasie znajduje się w strefie spadkowej. Choć strata punktowa do kilku bezpośrednich rywali nie jest jeszcze duża, zespół pilnie potrzebuje punktów i przede wszystkim przełamania.

Osiem lat temu...

Ostatnia tak wysoka porażka naszym przytrafiła się 15 września 2018. Podlasie grające na boisku w Piszczacu przegrało 0:4 z Chełmianką Chełm. W składzie Bialczan zagrali obecni gracze zespołu: Tomasz Andrzejuk i Jarosław Kosieradzki.

Podlasie Biała Podlaska - Moravia Morawica
0:4 (0:2)

Bramki: D. Pietras 23', Żądło 26', 52', Przybysławski 77'.
Podlasie: Jeż - Maluga, Jeruzalski, Krawczyk, Dmitruk, Banach (75' Piotrowicz), Dobruk (63' Czeczelewski), Kobiera, Andrzejuk, Łukasiewicz (63' Sacharuk), Kosieradzki (63' Grochowski).
Moravia: Sz. Pietras - Przybysławski, Pierzchała, D. Pietras, Hamera (66' M.Rybus), Polaszenko (66' Rak), Siwek (73' Sala), Jamioł (57' Rożek), Lisowski, Żądło (57' Werbyckyj), J. Rybus.
Żółte kartki: Maluga, Andrzejuk, Łukasiewicz - Jamioł, Sala.
Sędziował: Kownacki (Łomża).
Widzów: 550.

Do czołowej ekipy

W najbliższą sobotę piłkarze Podlasia zagrają w Jędrzejowie.

Naprzód w weekend wywalczył punkt na boisku Siarki Tarnobrzeg. Warto pamiętać, iż „Siara" kilka dni wcześniej wyrzuciła z Pucharu Polski Lech Poznań, czyli obecnego mistrza naszego kraju.

- Musimy jak najszybciej zapomnieć o fatalnym występie z Moravią. Do końca sezonu pozostało wiele spotkań. Cały czas wierzę w mój zespół. Mamy kiepską sytuację w tabeli, jak również serię meczów bez zwycięstwa, ale kiedyś musi przyjść przełamanie - mówi trener Podlasia.

mp

Helikopter przerwał mecz Orląt

Piłkarze Orląt Łuków ponieśli jedenastą porażkę w obecnym sezonie IV ligi. Tym razem podopieczni Macieja Sygi musieli uznać wyższość lidera rozgrywek - Łady Biłgoraj, przegrywając na własnym boisku 0:1. Spotkanie miało też niecodzienny przebieg, ponieważ w drugiej połowie zostało przerwane z powodu lądowania helikoptera.

Do nietypowej sytuacji doszło w trakcie drugiej części spotkania. Gra została wstrzymana na około 30 minut, ponieważ na lądowisku znajdującym się tuż za linią końcową boiska wylądował helikopter. Goście byli wcześniej uprzedzeni o możliwości takiej przerwy. W pobliżu stadionu Orląt znajduje się bowiem szpital, do którego przetransportowano pacjenta.

O losach spotkania zdecydowała akcja z 49. minuty. Po odbiorze piłki dobrze rozegrali ją Cezary Pęcak, Patryk Czułowski i Michał Wachowicz. Ten ostatni idealnie obsłużył Patryka Dorosza, który dostawił nogę i pokonał bramkarza gospodarzy. Jak się później okazało, było to jedyne trafienie w tym meczu.

Mimo porażki trener Orląt pozytywnie ocenił postawę swoich zawodników. Łukowianie musieli mierzyć się z liderem tabeli, ale nie odstawali pod względem zaangażowania.

- Postawiliśmy się liderowi. Łada miała więcej piłkę przy nodze, ale jestem zadowolony z postawy zespołu. Cały czas się rozwijamy, cały czas się uczymy - podkreśla Maciej Syga, szkoleniowiec Orląt.

Łukowski zespół zajmuje obecnie ostatnie miejsce w tabeli. Drużyna oparta w dużej mierze na młodych zawodnikach wciąż zbiera doświadczenie na czwartoligowych boiskach. Przed zespołem kolejna szansa na zdobycie punktów i przełamanie niekorzystnej serii.

Orlęta Łuków - Łada Biłgoraj
0:1 (0:0)

Bramka: P. Dorosz 49'.
Orlęta: Żmuda - Prachnio, Woźniak, Jaworski, Linnikov, Mucha, Charczuk, Borkowski, Bartnikowski, Wiącek (46' Jastrzębski), Gryglak.
Żółta kartka: Mucha.

mp

KLASA B - gr. II

WYNIKI 11. KOLEJKI
Grężovia - Bystrzyca 3:1
Bad Boys - Bór 0:0
Wenus - AR-TIG 3:3
Orkan - Tur 3:8
Orlęta - Unia 3:5
Wóldom - Start - przeł.

TABELA KL. B - gr. II

Lp.	Nazwa zespołu	M.	Pkt.	Bramki
1	AR-TIG Huta Dąbrowa	11	26	55:22
2	Bór Dąbie	11	21	29:15
3	Orlęta Gołaszyn	10	21	35:26
4	Tur Turze Rogi	10	20	32:24
5	Unia Żabików	11	20	46:19
6	Bad Boys Zastawie	11	19	30:16
7	Grężovia Grężówka	11	19	32:23
8	Wenus Oszczepalin	11	16	26:20
9	Start Gózd	10	13	22:24
10	Bystrzyca Borki	11	4	18:26
11	Orkan Wojcieszków	11	4	12:53
12	Wóldom Wólka Dom.	10	1	8:77

MECZE ZALEGŁE: (08.11., godz. 13:00): Wóldom - Start, (08.11., godz. 11:00): Tur - Orlęta.

mp

KLASA B - gr. I

WYNIKI 8. KOLEJKI
Perła - Dąb II 6:0
Az-Bud II - GLKS Rokitno 3:1
Lutnia II - Wodnik 0:0

Lp.	Nazwa zespołu	M.	Pkt.	Bramki
1	Perła Sławatycze	7	18	22"7
2	Az-Bud II Komarówka Podl.	7	16	22:6
3	Wodnik Siemień	8	11	18:16
4	Lutnia II Piszczac	7	11	11:9
5	GLKS Rokitno	8	7	13:18
6	Dąb II Dębowa Kłoda	7	0	3:33

NASTĘPNA KOLEJKA (08.11., godz. 15:00): Lutnia II - Perła, Wodnik - Az-Bud II, GLKS Rokitno - Dąb II.

mp

III LIGA

WYNIKI 15. KOLEJKI
Podlasie - Moravia 0:4
Bramki: Pietras 23', Żądło 26', 52', Przybysławski 77'.
AKS - Chełmianka 0:3
Bramki: Banaszewski 66', Etoundi 72', 80'.
JKS Jarosława - Czarni 2:2
Bramki: Kordas 15', Pachakadze 63' - Banik 45', Pietrienko 76'.
Sokół - Hetman 0:2
Bramki: Ziętek 44', Lepiarz 69'.
Wisłoka - KSZO 2:1
Bramki: Łukasik 53', Żmuda 87' - Czajkowski 85'.
Wieczysta II - Wisła II 1:2
Bramki: Linca 63 - Szywacz 22' (k), Conte 70'.
Star - Pogoń-Sokół 4:3
Bramki: Szynka 54', 90' (k), Stanisławski 68', Styczyński 90+5' - Masar 42', 60', Chromych 51'.
Korona II - Wiślanie 1:2
Bramki: Davidović 44' - Radwanek 73', Stachera 80'.
Siarka - Naprzód 1:1
Bramki: Kasia 44' - Kościelniak 61'.

Lp.	Nazwa zespołu	M.	Pkt.	Bramki
1	Chełmianka Chełm	15	37	25:6
2	KSZO Ostrowiec Św.	15	29	27:13
3	Wisłoka Dębica	15	29	23:17
4	Hetman Zamość	15	26	28:22
5	Naprzód Jędrzejów	15	25	31:28
6	Czarni Połaniec	15	25	22:20
7	Wiślanie Skawina	15	24	23:16
8	Wisła II Kraków	15	22	20:20
9	Siarka Tarnobrzeg	15	21	23:22
10	Star Starachowice	15	20	24:24
11	JKS Jarosław	15	18	31:28
12	Sokół Kolbuszowa	15	16	14:17
13	Wieczysta II Kraków	15	16	15:19
14	Korona II Kielce	15	14	29:35
15	AKS Busko Zdrój	15	14	20:35
16	Podlasie Biała Podlaska	15	13	11:24
17	Moravia Morawica	15	12	19:26
18	Pogoń-Sokół Lubaczów	15	11	17:30

NASTĘPNA KOLEJKA (07.11., godz. 13:00): Naprzód - Podlasie, Chełmianka - Wiślanie, Pogoń-Sokół - Korona II, Moravia - Star, Wisła II - Siarka, KSZO - Wieczysta II, Hetman - Wisłoka, Czarni - Sokół, AKS - JKS Jarosław.

KLASA A

WYNIKI 12. KOLEJKI
Tytan - Polesie 6:1
Olimpia O. - Niwa 2:0
Janowia - Lesovia 2:2
Kujawiak - Armaty 1:2
Dąb - Bizon 4:0
LZS Dobryń - Twierdza 1:2
Orlęta II - Olimpia J. 2:1
Dwertnicki - pauza

Lp.	Nazwa zespołu	M.	Pkt.	Bramki
1	Tytan Wisznice	12	28	65:17
2	Dwernicki Stoczek Łuk.	11	28	34:8
3	Janowia Janów Podl.	11	24	46:20
4	Twierdza Kobylany	12	22	34:15
5	Olimpia Okrzeja	11	20	23:9
6	Orlęta II Radzyń Podl.	11	17	33:27
7	Lesovia Trzebieszów	11	17	26:23
8	Armaty Stoczek Łuk.	11	17	26:23
9	Dąb Dębowa Kłoda	11	15	21:12
10	Olimpia Jabłoń	12	15	36:18
11	Niwa Łomazy	11	10	34:35
12	LZS Dobryń	11	10	21:33
13	Bizon Jeleniec	11	9	14:47
14	Polesie Serokomla	11	6	22:56
15	Kujawiak Stanin	11	3	7:75

NASTĘPNA KOLEJKA (07.11., godz. 13:00): Dwernicki - Tytan, (07.11., godz. 15:00): Twierdza - Orlęta II, (08.11., godz. 11:00): Armaty - Dąb, (08.11., godz. 12:00): Niwa - Janowia, Polesie - Olimpia O., (08.11., godz. 14:00): Bizon - LZS Dobryń, Lesovia - Kujawiak, Olimpia J. - pauza.

mp

BIA

eprasa.pl a213587ff5

Małe Wierszobranie w Łukowie. Turniej Młodych Recytatorów


fot. ŁOK

Wszyscy laureaci turnieju otrzymali pamiątkowe dyplomy i upominki z rąk jury oraz organizatorów turnieju


fot. ŁOK

Mali artyści w pszczelich kostiumach z uśmiechem prezentowali swoje umiejętności przed publicznością


fot. ŁOK

Kolejna grupa wyróżnionych dzieci. Na zdjęciu m.in. Antoni Kupiński, Liliana Nurzyńska, Mikołaj Zabłocki, Alicja Sprycha oraz Zuzanna Chromińska



fot. ŁOK

Dumne laureatki ze swoimi wyróżnieniami. Mia Kachniarz, Hanna Krasuska, Aleksandra Rola oraz Łucja Turska


fot. ŁOK

Mali recytatorzy zaprezentowali także bardzo pomysłowe stroje


fot. ŁOK

Młodzi recytatorzy w dopracowanych strojach sów oczarowali publiczność swoim występem


fot. ŁOK

Jesienne motywy na scenie - młodzi artyści podczas występu z kolorowym parasolem

120 dzieci z przedszkoli powiatu łukowskiego zaprezentowało swoje umiejętności recytatorskie podczas Małego Wierszobrania – Turnieju Młodych Recytatorów.

Wydarzenie odbyło się 23 października w Łukowskim Ośrodku Kultury.

- Uczestnicy turnieju przygotowali utwory ze współczesnej oraz klasycznej poezji dla najmłodszych z dowolnym motywem przewodnim. Wszyscy występujący otrzymali jednakowe dyplomy i upominki. Jury doceniło młodych recytatorów, wyróżniających się interpretacją utworów - informuje Tomasz Kanadys, instruktor ŁOK.

Pierwszego dnia turnieju wyróżnienie specjalne otrzymali Wisenna Chudzik i Mikołaj Mazurek z Niepublicznego Przedszkola Artystycznego „Koala" w Łukowie za interpretację wiersza Juliana Tuwima „Ptasie radio".

Pozostałe wyróżnienia:

Alicja Sprycha i Zuzanna Chromińska z Oddziału Przedszkolnego Szkoły Podstawowej im. Mikołaja Kopernika w Wandowie, Blanka Matyjasek i Szymon Zdun z Publicznego Przedszkola w ZS w Radoryżu Smolanym, Klara Korlaga i Bogumił Miernicki z Przedszkola w ZS w Krynce, Liliana Nurzyńska i Mikołaj Zabłocki z Przedszkola w Dębowicy, Antoni Kupiński z Niepublicznego Przedszkola Wzrastam w Łukowie, Maria Śledź i Nadia Mączyńska z Niepublicznego Przedszkola Sióstr Nazaretanek im. Jana Pawła II w Łukowie, Nina Osińska i Alex Kurowski z Niepublicznego Przedszkola Sióstr Nazaretanek im. Jana Pawła II w Łukowie, Aleksandra Rola i Hanna Krasuska z Przedszkola w Rolach, Łucja Turska i Zofia Sawicka z Przedszkola w Rolach, Agata Zarzycka i Szymon Kamiński z Przedszkola Miejskiego nr 4 „Fantazja" w Łukowie, Julia Wawrzaszek i Aleksander Cegiełka z Niepublicznego Przedszkola Muzycznego „Wesoła Nutka" w Łukowie, Mia Kachniarz i Rafał Pleskaczuk z Oddziałów Przedszkolnych przy Szkole Podstawowej nr 5 w Łukowie, Kacper Rozwadowski i Tymon Borkowski z Przedszkola Integracyjnego nr 1 w Łukowie, Milan Pisarski i Maksymilian Bijata z Niepublicznego Przedszkola Integracyjnego Zgromadzenia Sióstr Miłosierdzia św. Wincentego a Paulo w Łukowie.

- Gratulujemy wszystkim młodym artystom i życzymy dalszych sukcesów recytatorskich! Łącznie na scenie ŁOK podczas dwóch dni turnieju wystąpiło 120 uczestników - dodaje Tomasz Kanadys.

an

LUK


fot. ŁOK

Klasyczna poezja dziecięca w oryginalnej interpretacji - jeden z uczestników zaprezentował się w stroju lekarza

eprasa.pl a213587ff5

Sukcesy ekipy Głowackiego w Ždanowie



Pamiątkowe zdjęcie Łukowskiego Klubu Karate Kyokushin

W Ždanowie odbył się XII Ogólnopolski Turniej Karate Kyokushin o Puchar Wójta Gminy Zamość. W zawodach wzięło udział 210 zawodników reprezentujących 14 klubów z całej Polski. Wśród uczestników nie zabrakło reprezentantów Łukowskiego Klubu Karate Kyokushin, który wystawił 17 zawodników.

Opiekę nad łukowską ekipą sprawowali senpai Radek Soćko i senpai Paweł Izdebski. W gronie sędziów znalazł się natomiast sensei Paweł Głowacki. Łukowscy karatecy zaprezentowali się bardzo dobrze, zdobywając liczne medale w konkurencjach kata i kumite. Gratulujemy zawodnikom, trenerom i całej ekipie udanego występu oraz życzymy kolejnych sportowych sukcesów!

Medale w konkurencji kata

W rywalizacji kata złote medale wywalczyły Oliwia Głowacka oraz Daryna Melnyk. Tuż za podium, na czwartym miejscu, uplasowała się Lena Dzięcioł.

Znakomite wyniki w kumite

Jeszcze więcej powodów do zadowolenia przyniosła rywalizacja w kumite, w której zawodnicy Łukowskiego Klubu Karate Kyokushin zdobyli łącznie 13 medali.

Złote medale:
Filip Rybicki, Maja Kowalczyk, Marcelina Kardas, Jan Kowalski
Srebrne medale:
Maurycy Stateczny, Ewa Szaniawska, Michalina Modelska, Filip Wysokiński
Brązowe medale:
Maria Łukasik, Oliwia Głowacka, Giulian Oztas, Gabriela Szczepaniak, Filip Karpiński
Na czwartym miejscu rywalizację zakończyli Monika Końka oraz Leon Stateczny.

mp

Piotr Kisiel z brązowym medalem Mistrzostw Świata w warcabach. „Czułem wsparcie Boga, a do finału zabrakło niewiele”

Wielki sukces zawodnika z Łukowa! Piotr Kisiel wywalczył brązowy medal podczas Mistrzostw Świata Osób z Niepełnosprawnościami w warcabach 64-polowych, które odbyły się w dniach 17–30 października w tureckiej miejscowości Beldibi. O awans do finału walczył zacięcie, jednak w półfinale musiał uznać wyższość reprezentanta Rosji, który ostatecznie sięgnął po złoty medal.



Piotr Kisiel wywalczył brązowy medal Mistrzostw Świata w warcabach

Dla Piotra Kisiela brązowy krążek to nie tylko sportowe osiągnięcie, ale przede wszystkim nagroda za wielogodzinną pracę, wytrwałość i zaangażowanie. Zawodnik nie kryje radości z wywalczonego miejsca na podium, podkreślając, że zdobyte doświadczenie będzie dla niego motywacją do dalszego rozwoju i udziału w międzynarodowych turniejach.

- Udało się! Po wielu godzinach spędzonych przy planszy przywiozę do Polski brązowy krążek. To niesamowite uczucie, ponieważ moja ciężka praca po raz kolejny została doceniona. Wierzę, że doświadczenie, które tutaj zdobyłem, będzie dla mnie jeszcze większą motywacją do poszerzania wiedzy i udziału w różnych turniejach na świecie mówi Piotr Kisiel.

Jak zaznacza zawodnik, przed nim już kolejne sportowe wyzwanie. Dzięki dobremu występowi w mistrzostwach udało mu się zakwalifikować do Pucharu Azji.

Piotr Kisiel nie zapomina również o osobach, które wspierały go w drodze do sukcesu. Szczególne podziękowania kieruje do swoich trenerów, których zaangażowanie, determinacja i wiara w jego możliwości miały ogromne znaczenie.

- Dziękuję moim trenerom, bo bez ich wysiłku, determinacji i wiary we mnie tego sukcesu by nie było. Szczególne podziękowania kieruję do Jacka, Bogdana i Sławka - podkreśla Łukowianin.

mp

Siedem medali i trzecie miejsce drużynowo. Udany występ zapaśników Orląt Łuków

Reprezentanci Orląt Łuków z powodzeniem wystartowali w Otwartych Mistrzostwach Województwa Lubelskiego Dzieci, Młodziczek i Młodzików w Zapasach Kobiet i Stylu Klasycznym, które odbyły się w Woli Uhruskiej.



Pamiątkowe zdjęcie naszej ekipy

Mimo skromnej, kilkuosobowej reprezentacji zawodnicy z Łukowa zaprezentowali się z bardzo dobrej strony, zdobywając łącznie siedem medali i zajmując trzecie miejsce w klasyfikacji drużynowej.

Podopieczni Grzegorza Wałachowskiego pokazali duże zaangażowanie, wolę walki i sportowy charakter. Ich występ zaowocował miejscami na podium w trzech kategoriach wiekowych.

W grupie dzieci do lat 8 na najwyższym stopniu podium stanęła Lidia Szewczak, która zwyciężyła w kategorii wagowej do 27 kg. Srebrny medal w kategorii do 25 kg wywalczył Łukasz Ptaszyński.

Kolejne krążki reprezentanci Orląt zdobyli w grupie dzieci do lat 11. Brązowe medale przypadły Andrzejowi Dużyńskiemu oraz Krzysztofowi Szewczakowi.

Nie zabrakło również sukcesów w rywalizacji młodzików w wieku 12–14 lat. Drugie miejsce w kategorii wagowej do 75 kg zajął Saifulla Gajrbekov. Na trzecich pozycjach uplasowali się Franciszek Maciak oraz Franciszek Dziewulski.

Łącznie zawodnicy Orląt Łuków przywieźli z Woli Uhruskiej siedem medali: jeden złoty, dwa srebrne i cztery brązowe. Tak dobry dorobek pozwolił klubowi zająć trzecie miejsce w klasyfikacji drużynowej, co jest szczególnie wartościowym osiągnięciem przy tak nielicznej reprezentacji.

mp

Złoto Karoliny Piszcz i Laury Sęk, srebro dla Leny Jęksy



Na najwyższym stopniu podium stanęły Karolina Piszcz i Laura Sęk. Srebrny medal wywalczyła Lena Jęksa, która w finale zmierzyła się z klubową koleżanką Laurą Sęk. Warto podkreślić także indywidualne wyróżnienie dla Karoliny Piszcz, uznanej za jedną z dwóch najlepszych zawodniczek turnieju w kategorii wiekowej U-11

Zawodniczki Armat Stoczek Łukowski znakomicie zaprezentowały się podczas kolejnego rzutu Mistrzostw Województwa Lubelskiego w zapasach, który odbył się w Woli Uhruskiej.

Reprezentantki klubu z grupy wiekowej U-11 wróciły z zawodów z dwoma złotymi medalami i jednym srebrnym. Powody do zadowolenia ma trener Ryszard Wałachowski, którego podopieczne po raz kolejny udowodniły, że nie brakuje im ambicji, determinacji i sportowego charakteru.

Do rywalizacji w Woli Uhruskiej przystąpiła skromna, trzyosobowa reprezentacja Armat Stoczek Łukowski. Mimo niewielkiej liczby zawodniczek występ okazał się bardzo udany. Wszystkie zapaśniczki dotarły do finałów w swoich kategoriach wagowych, potwierdzając dobre przygotowanie i wolę walki.

mp

LUK

eprasa.pl a213587ff5

Każdy wyszedł z własnym tortem. Słodkie zajęcia w Aleksandrowie



Własnoręcznie wykonane torty były słodkim efektem warsztatów w Aleksandrowie

fot. KGW Stokrotki Aleksandrów



fot. KGW Stokrotki Aleksandrów

Uczestnicy warsztatów w Aleksandrowie przygotowali własne torty bento

W świetlicy wiejskiej w Aleksandrowie odbyły się warsztaty cukiernicze, podczas których uczestnicy uczyli się przygotowywania i dekorowania tortów bento.

Spotkanie zorganizowało Koło Gospodyń Wiejskich Stokrotki z Aleksandrowa.

Podczas zajęć uczestnicy poznawali techniki pracy z kremem oraz sposoby dekorowania niewielkich tortów.

Nie zabrakło praktycznych wskazówek i samodzielnej pracy. Każdy uczestnik mógł zabrać przygotowany przez siebie tort do domu.

Warsztaty poprowadziła pani Barbara z pracowni Bez Lukru, która podzieliła się swoją wiedzą cukierniczą.

Organizatorzy podziękowali prowadzącej za przeprowadzenie zajęć, a uczestnikom za wspólnie spędzony czas.

an



fot. KGW Stokrotki Aleksandrów

Uśmiech, który najlepiej oddaje przebieg słodkich warsztatów



fot. KGW Stokrotki Aleksandrów

Pani Barbara z pracowni Bez Lukru pokazywała, jak dekorować torty bento



fot. KGW Stokrotki Aleksandrów

Warsztaty przyciągnęły nie tylko seniorów, ale i młodzież

Szachowe rozgrywki w GOK w Trzebieszowie

W Gminnym Ośrodku Kultury w Trzebieszowie młodzi miłośnicy szachów rozegrali kolejne partie.

Uczestnicy sprawdzali swoje umiejętności w bezpośredniej rywalizacji, ćwicząc koncentrację, logiczne myślenie i planowanie kolejnych ruchów.

Przy szachownicach nie brakowało emocji, zaskakujących posunięć i radości z udanych zagrań. Każda partia wiązała się z nowymi doświadczeniami i koniecznością opracowania własnej strategii - informuje GOK w Trzbieszowie.

an



fot. GOK w Trzebieszowie

Młodzi szachiści ćwiczyli koncentrację i logiczne myślenie



fot. GOK w Trzebieszowie

Młodzi uczestnicy spotkania szachowego zakończyli partię uściskiem dłoni

O G Ł O S Z E N I E

Wyciąg z ogłoszenia o pierwszym przetargu ustnym nieograniczonym na sprzedaż prawa własności nieruchomości położonych w Łukowie przy ul. Zabrowarnej

1. Nieruchomość położona w Łukowie przy ul. Zabrowarnej oznaczona jako działka Nr 8165/3 o pow. 153 m^2, dla której V Wydział Ksiąg Wieczystych Sądu Rejonowego w Łukowie prowadzi księgę wieczystą Nr [...].
2. Cena wywoławcza przedmiotowej nieruchomości wynosi **31 934,00 zł netto** (do ceny tej zostanie doliczony 23% podatek VAT); wadium w wysokości **6 000,00 zł** (słownie: sześć tysięcy złotych).
3. Nieruchomość położona w Łukowie przy ul. Zabrowarnej oznaczona jako działka Nr 8165/1 o pow. 62 m^2, dla której V Wydział Ksiąg Wieczystych Sądu Rejonowego w Łukowie prowadzi księgę wieczystą Nr [...].
4. Cena wywoławcza przedmiotowej nieruchomości wynosi **12 941,00 zł netto**; wadium w wysokości **2 000,00 zł** (słownie: dwa tysiące złotych).
5. Pierwszy przetarg ustny nieograniczony na sprzedaż ww. nieruchomości odbędzie się w Sali Nr 107 Urzędu Miasta Łuków, ul. Piłsudskiego 17 w dniu **15 grudnia 2026 r. o godz. 10^{00}.**
6. Przystępujący do przetargu zobowiązani są do wpłacenia wadium w pieniądzu (w kwotach podanych powyżej) z podaniem imienia, nazwiska i adresu zamieszkania lub nazwy i siedziby firmy oraz numeru działki **do dnia 9 grudnia 2026 r.** na konto Miasta Łuków nr 17 9204 0001 0025 8746 2000 0040 Bank Spółdzielczy w Łukowie.
7. Ogłoszenie o przetargu podlega publikacji na stronie internetowej Urzędu i w Biuletynie Informacji Publicznej, będzie wywieszone na tablicy ogłoszeń Urzędu Miasta Łuków przy ul. Piłsudskiego 17. Ogłoszenie o przetargu będzie również udostępnione w sposób zwyczajowo przyjęty, tj. wywieszone na słupach ogłoszeniowych na terenie miasta Łuków.
8. Szczegółowe informacje związane ze sprzedażą wyżej opisanych nieruchomości można uzyskać w Wydziale Gospodarki Nieruchomościami i Planowania Przestrzennego Urzędu Miasta Łuków, pokój nr 7, tel. 25 797 6610.

Burmistrz Miasta Łuków
/-/ Piotr Płudowski

eprasa.pl a213587ff5

Lukow24.pl

Muzeum Henryka Sienkiewicza w Woli Okrzejskiej ma 60 lat. Świętowano jubileusz



fot. Powiat Łukowski

Goście spotkali się, by wspólnie uczcić sześć dekad działalności placówki w Woli Okrzejskiej



fot. Powiat Łukowski

Gospodarzem spotkania była dyrektor muzeum Magdalena Mitura



fot. Powiat Łukowski

Życzenia i gratulacje dla dyrektor Muzeum z okazji jubileuszu 60-lecia placówki w Woli Okrzejskiej

Jubileuszowe uroczystości odbyły się 24 października w Dworze Sienkiewicza w Okrzei.

W spotkaniu uczestniczyli przedstawiciele władz samorządowych, program uzupełniły występy muzyczne i recytacja utworów patrona muzeum.

Gospodarzem spotkania była dyrektor muzeum Magdalena Mitura. Podczas jubileuszu przypomniano sześć dekad działalności placówki i podziękowano osobom, które przyczyniły się do jej rozwoju.

Część artystyczną przygotowali skrzypaczka Amelia Dobroch, Chór Ziemi Łukowskiej pod dyrekcją Sylwestra Juszczyńskiego oraz Dawid Grudzień, który recytował fragmenty twórczości Henryka Sienkiewicza.

Współorganizatorem uroczystości było Stowarzyszenie Cantores Lukovienses. Obchody odbyły się pod honorowym patronatem starosty łukowskiego Dariusza Szustka.

Muzeum mieści się w zabytkowym dworku w Woli Okrzejskiej, miejscu narodzin polskiego noblisty. Od 60 lat przybliża zwiedzającym życie i twórczość pisarza, a także popularyzuje polską literaturę oraz historię regionu.

an



fot. Powiat Łukowski

Wyjątkowe spotkanie na jubileuszu Muzeum



fot. Powiat Łukowski

Jubileusz 60-lecia Muzeum Henryka Sienkiewicza w Woli Okrzejskiej odbył się 24 października w Dworze Sienkiewicza w Okrzei



fot. Powiat Łukowski

Chór Ziemi Łukowskiej zaśpiewał pod dyrekcją Sylwestra Juszczyńskiego



fot. Powiat Łukowski

Amelia Dobroch zaprezentowała swoje umiejętności gry na skrzypcach



fot. Powiat Łukowski

Na uroczystości zjawili się licznie zgromadzeni goście

LUK

eprasa.pl a213587ff5

W Muzeum Ziemi Łukowskiej kisili kapustę


fot. Powiat Łukowski

Muzealni edukatorzy przybliżyli dzieciom jesienne zwyczaje dawnej wsi


fot. Powiat Łukowski

Pierwsze kroki w przygotowaniu kiszonek najmłodsi dorzucają do beczki liście laurowe i ziele angielskie


fot. Powiat Łukowski

Młodzi uczestnicy sprawdzają, jak dużo siły potrzeba do ubicia kapusty tradycyjnym ubijakiem


fot. Powiat Łukowski

Sekretarz powiatu łukowskiego Jerzy Siwiec osobiście zaangażował się w dawny obrzęd kiszenia


fot. Powiat Łukowski

Dawne narzędzia w ruchu. Prezentacja tradycyjnego szatkowania kapusty na drewnianej szatkownicy


fot. Powiat Łukowski

Uśmiechy mówią same za siebie. Tradycyjne warsztaty okazały się świetną zabawą!


fot. Powiat Łukowski

Organizatorzy w tradycyjnych strojach ludowych czuwali nad każdym etapem pracy

Szatkowanie, układanie i ubijanie kapusty w beczce – tak wyglądały warsztaty, które 27 października odbyły się w Muzeum Ziemi Łukowskiej im. Longina Kowalczyka w Łukowie. Uczestnicy, wśród których znaleźli się uczniowie szkół, poznawali tradycyjny sposób przygotowywania zimowych zapasów.


fot. Powiat Łukowski

To była żywa lekcja historii w Muzeum Ziemi Łukowskiej


fot. Powiat Łukowski

Nauka przez działanie, czyli samodzielne ubijanie kapusty w beczce

Podczas spotkania dzieci mogły zobaczyć, jak dawniej wyglądały jesienne prace gospodarskie na wsi i samodzielnie włączyć się w każdy etap. Do rozdrabniania warzyw wykorzystano dawne narzędzia, w tym wielką drewnianą szatkownicę. Następnie poszatkowana kapusta trafiała do beczki, a zadaniem dzieci było dodawanie tradycyjnych przypraw: liści laurowych, ziela angielskiego i soli. Najmłodsi z wielkim zapałem chwytali też za masywny, drewniany ubijak.

Nad sprawnym przebiegiem zajęć czuwali organizatorzy ubrani w tradycyjne stroje ludowe. W wydarzeniu uczestniczył również sekretarz powiatu łukowskiego Jerzy Siwiec, który osobiście włączył się w przygotowywanie kiszonki i ubijał kapustę w beczce dawną metodą.

Zajęcia w muzeum w świetny sposób połączyły praktyczną naukę z poznawaniem dawnych zwyczajów.

an

LUK

eprasa.pl a213587ff5

Lukow24.pl

Seniorzy pokazali, jak się bawić. Impreza country w ŁSM



fot. ŁSM w Łukowie

Cały łukowski Dziki Zachód w komplecie! Wspólna fotografia kowbojów i kowbojek



fot. ŁSM w Łukowie

Szeryf w pełnej gotowości i jego rewelacyjna ekipa - pomysłowość w przygotowaniu strojów nie znała granic!



fot. ŁSM w Łukowie

Dobre humory dopisywały każdemu!



fot. ŁSM w Łukowie

Elegancja z nutą country



fot. ŁSM w Łukowie

Prawdziwa przyjaźń i taneczne szaleństwo w rytmie country



fot. ŁSM w Łukowie

Energia, która mogłaby zasilić całe miasto! Seniorki udowodniły, że na parkiecie wiek zupełnie się nie liczy



fot. ŁSM w Łukowie

Liczyła się przede wszystkim dobra zabawa!

Z okazji Europejskiego Dnia Seniora, odbyła się impreza dla członków Klubów Seniora działających przy Łukowskiej Spółdzielni Mieszkaniowej.

Spotkanie miało motyw przewodni związany z Dzikim Zachodem.

Uczestnicy przygotowali stroje nawiązujące do stylu country. Nie zabrakło kowbojskich kapeluszy, kraciastych koszul, chust i butów z frędzlami. Spotkaniu towarzyszyła muzyka i wspólna zabawa na parkiecie.

Impreza była okazją do integracji seniorów i wspólnego świętowania. Uczestnicy wykazali się pomysłowością w przygotowaniu strojów i chętnie włączyli się do tanecznej zabawy.

an



fot. ŁSM w Łukowie

Pomysłowość w przygotowaniu strojów nie znała granic!



fot. ŁSM w Łukowie

Szerokie uśmiechy i kowbojski szyk - kowbojki w doskonałych humorach na rozpoczęcie imprezy

LUK

eprasa.pl a213587ff5

ISSN 2451-4330 N 12960

w wspólnota regionalna

Nr 44 (1044) 3 listopada 2026 r.

24wspolnota.pl Lublin24.pl Lukow24.pl

– Po tak długim i ciężkim procesie jestem usatysfakcjonowana wyrokiem – mówi siostra zmarłego

Byli policjanci skazani za śmierć mężczyzny podczas interwencji w Lublinie. To już drugi wyrok

Najpierw byli już policjanci zostali uniewinnieni, potem sąd nakazał powtórzenie procesu, a teraz usłyszeli kolejne rozstrzygnięcie. Tym razem uznano ich za winnych przekroczenia uprawnień i nieumyślnego spowodowania śmierci 36-letniego mężczyzny. - Mieli pełną świadomość, że pokrzywdzony zachowywał się dziwnie. Że sam podczas ucieczki manifestował, że leczy się psychiatrycznie - wskazał sędzia.

Najpierw uniewinnieni, potem wyrok uchylono. Trzeci proces policjantów

Przed sądem stanęło dwóch byłych już policjantów, oskarżonych o przekroczenie uprawnień i nieumyślne spowodowanie śmierci 36-letniego mężczyzny, którego zatrzymali i obezwładnili w czasie interwencji na ulicy.

Sprawa trafiła do Sądu Rejonowego Lublin-Wschód w Lublinie, bo tak we wrześniu ub.r. zdecydował Sąd Okręgowy w Lublinie. Poprzedni wyrok, uniewinniający obu oskarżonych, uchylono, a sprawę skierowano do ponownego rozpoznania.

Zdaniem sądu drugiej instancji, błędnie oceniono zgromadzone dowody, popełniono błąd w ustaleniach faktycznych i nie dość dokładnie przeanalizowano monitoring, który zarejestrował zdarzenie.

Zawiadomienie od przechodniów o agresywnym mężczyźnie

Do tego tragicznego w skutkach zdarzenia doszło 25 sierpnia 2020 roku. Policjanci: obecnie 43-letni Wojciech K. i obecnie 50-letni Arkadiusz K., zostali skierowani w rejon ul. Łęczyńskiej w Lublinie, po zawiadomieniu od przechodniów, którzy informowali o agresywnym mężczyźnie. Jak ustalił później sąd, 36-latek m.in. kopnął kobietę przechodzącą przez przejście dla pieszych.

Po krótkiej ucieczce został on zatrzymany w okolicy obiektów Agencji Mienia Wojskowego, gdzie wspomniani policjanci, obezwładnili go, powalili na ziemię. Zdaniem śledczych, mundurowi użyli nieadekwatnych działań wobec zatrzymanego, którego m.in. dociskali do podłoża. Oceniono, że nie było takiej potrzeby, bo nie stwarzał w tej sytuacji zagrożenia dla otoczenia.

Powołani przez prokuratora biegli ustalili, że u pokrzywdzonego doszło do zgonu ze względu na ostrą niewydolność krążeniowo-oddechową, do czego przyczyniło się przymusowe unieruchomienie. W organizmie zatrzymanego mężczyzny wykryto później obecność środków psychotropowych.



Obrońca jednego z oskarżonych, mecenas Stanisław Estreich (na zdj. na pierwszym planie), zapowiedział już, że obrona złoży apelację od tego wyroku. - Sprawa ma dużo szerszy zasięg. Jest to kwestia odpowiedzi na pytanie, czy możemy czuć się bezpieczni w naszym mieście, kraju? Czy interwencja policjantów musi się kończyć ławą oskarżonych? Czy funkcjonariusz, który nie jest szkolony, może wiedzieć, że wystąpiło zjawisko asfiksji restrykcyjnej? - powiedział adwokat po opuszczeniu sali rozpraw

Wyrok w sprawie byłych policjantów za tragiczną interwencję

Ponowny proces byłych policjantów ruszył na początku br. Sąd Rejonowy Lublin-Wschód w Lublinie ogłosił wyrok w piątek, 30 października. Tym razem sąd uznał obu oskarżonych za winnych przekroczenia uprawnień oraz nieumyślnego spowodowania śmierci pokrzywdzonego.

Kara dla każdego z oskarżonych to rok pozbawienia wolności w zawieszeniu na trzy lata, trzyletni zakaz pełnienia służby w policji oraz 20 tys. zł zadośćuczynienia dla siostry pokrzywdzonego.

„Krzyczał, że leczy się psychiatrycznie, wymachiwał rękami"

Jak ustalił sąd, interwencja miała dynamiczny przebieg. 36-latek nie zareagował na komendę policjanta, by stanął, a zamiast tego zaczął uciekać.

- Krzyczał, że leczy się psychiatrycznie, wymachiwał rękami. Nie miał na sobie już koszulki, którą miał zawiniętą na ręku. Jeden z oskarżonych użył bezskutecznie środka przymusu bezpośredniego w postaci miotacza gazu, który środek ten był użyty w sposób prawidłowy. Nie odniosło to skutku i pokrzywdzony zaczął uciekać - relacjonował sędzia Andrzej Skubis.

Jeden z funkcjonariuszy uderzył mężczyznę łokciem w szyję, później 36-latek został powalony na ziemię, gdy już nie miał drogi ucieczki. Leżał brzuchem do ziemi przez kilka minut. Zdaniem sądu funkcjonariusze mieli kilka okazji, by założyć mu kajdanki, co pozwoliłoby im na odstąpienie od przytrzymywania zatrzymanego w ten sposób - tym bardziej, że miał on już zachowywać się spokojnie.

- Niepodważalnym faktem jest to, że swoim zachowaniem i odruchami pokrzywdzony wskazywał, że ma problemy z oddychaniem. Prosił o zwolnienie chwytu, miał charczący głos, z ust leciała mu ślina bądź piana, co zauważyli i usłyszeli przejeżdżający w pobliżu świadkowie - wskazał sędzia.

Potwierdzono, że do zgonu 36-latka doszło w wyniku asfiksji restrykcyjnej występującej nagle u osoby pobudzonej psychoruchowo, której utrudniono oddychanie.

- Oskarżeni (...) zastosowali nieadekwatne środki przymusu bezpośredniego wobec pokrzywdzonego - podkreślił sędzia.

- Mieli pełną świadomość, że pokrzywdzony zachowywał się dziwnie, że sam podczas ucieczki manifestował, że leczy się psychiatrycznie oraz tego, że faktycznie uciekał i już tym faktem mógł być zmęczony, co wiąże się z utratą sił, co winno skłonić oskarżony do refleksji nad podjętymi działaniami - dodał sędzia.

W sali rozpraw, poza oskarżonymi i adwokatem jednego z nich, była także siostra pokrzywdzonego, która w procesie występowała jako oskarżycielka posiłkowa.

- Po tak długim i ciężkim procesie, jestem usatysfakcjonowana wyrokiem. Czuję ogromną ulgę, że po tylu latach doczekałam się sprawiedliwego wyroku dla nas. Że oskarżeni usłyszeli, że są winni zarzuconych im czynów - powiedziała Anna Kramek-Khadka tuż po wyjściu z sali rozpraw.

Wyrok nie jest prawomocny, strony mogą kolejny raz składać apelacje. Obrońca jednego z oskarżonych, mecenas Stanisław Estreich, zapowiedział już, że obrona złoży apelację od tego wyroku.

Dominik Smagała



Anna Kramek-Khadka
siostra zmarłego

Czuję ogromną ulgę

- Po tak długim i ciężkim procesie, jestem usatysfakcjonowana wyrokiem. Czuję ogromną ulgę, że po tylu latach doczekałam się sprawiedliwego wyroku dla nas. Że oskarżeni usłyszeli, że są winni zarzuconych im czynów. Przez tyle lat chodziłam na sprawy, to wszystko przywoływało wspomnienia. Jeszcze raz odczuwałam to, co wtedy się zdarzyło. Przeżywałam to ogromnie, to było niezwykle męczące. Zdaję sobie sprawę, że oskarżeni będą zapewne wnosić apelacje, ale ufam i wierzę w sprawiedliwość sądów. Wierzę, że wyrok sądu apelacyjnego, jeśli dojdzie do sprawy, będzie tak sam, jak ten z piątku.

REKLAMA

MOŻLIWOŚĆ ZAKUPU MIEJSCA
NA CMENTARZU KOMUNALNYM
W BIAŁEJ PODLASKIEJ

- USŁUGI POGRZEBOWE
- ADMINISTRACJA CMENTARZY
- MIĘDZYNARODOWY PRZEWÓZ ZMARŁYCH
- FORMALNOŚCI URZĘDOWE
hades-biala.pl
- KAMIENIARSTWO
scalpro.pl
- WŁASNA PRODUKCJA TRUMIEN
lignart.pl
- KWIACIARNIA
poppyflowers.pl



HADES Makowiuk i Wspólnicy
83 344 35 24
509 766 538, 601 369 849
WSZYSTKO W JEDNYM MIEJSCU.
Aleje Jana Pawła II 25, Biała Podlaska
Wisznicka 1, Łomazy
Lecha Kaczyńskiego 1A, Międzyrzec Podlaski
REG

REKLAMA



eprasa.pl a213587ff5

Jego psy śmiertelnie pogryzły mieszkańca Puław.

Piotr M. nie przyznaje się do winy

W Sądzie Okręgowym w Zielonej Górze trwa proces właściciela strzelnicy, skąd wydostały się trzy owczarki belgijskie, które rzuciły się na Puławianina, dotkliwie go pogryzły, zadając mu ponad 50 ran. Niestety, mimo wysiłków lekarzy, życia mężczyzny nie udało się uratować.



Na poniedziałkowej rozprawie Piotr M. opowiadał przed sądem m.in., jak wszedł w posiadanie psów i dlaczego trzymał jej na strzelnicy

fot. Super Express

Chwila wytchnienia z tragicznym finałem

Wracamy do bulwersującej sprawy, która swój początek miała w październiku ubiegłego roku. Do dramatycznych wydarzeń doszło nieopodal MOP Racula przy trasie S3 koło Zielonej Góry. Pan Marcin, 46-letni kierowca zawodowy z Puław, zatrzymał się tam na obowiązkową przerwę. Chcąc odpocząć przed dalszą drogą, poszedł do pobliskiego lasu na grzyby. Krótki spacer, który miał być chwilą wytchnienia od pracy, zakończył się jednak tragedią. Mężczyznę zaatakowały trzy psy w typie owczarka belgijskiego. Pan Marcin resztkami sił zdołał zadzwonić pod numer 112 i wezwać pomoc. Odnaleźli go policjanci, po czym w stanie krytycznym trafił do szpitala w Zielonej Górze. Lekarze byli wstrząśnięci ogromem obrażeń – przyznali, że jeszcze nigdy nie ratowali pacjenta tak ciężko pokiereszowanego przez zwierzęta, naliczając na jego ciele aż 53 rany. Mimo walki medyków mężczyzna zmarł. Tragedia odbiła się szerokim echem w mediach w całym kraju. Śledztwo wykazało, że psy wydostały się z terenu pobliskiej strzelnicy. Jak się okazało, okoliczni mieszkańcy już wcześniej zgłaszali odpowiednim służbom, że zwierzęta te są groźne i atakują ludzi.

Kilka miesięcy śledztwa

Sprawą zajęła się Prokuratura Okręgowa w Zielonej Górze. Właściciel zwierząt został tymczasowo aresztowany, a areszt kilkukrotnie przedłużano. We wrześniu sąd zdecydował, że mężczyzna pozostanie w nim do 9 stycznia. Same psy trafiły na obserwację behawioralną.

- Zgromadzony materiał dowodowy wskazuje, że oskarżony miał świadomość wcześniejszych agresywnych zachowań należących do niego psów oraz zagrożenia, jakie mogły stwarzać dla osób postronnych. Jednocześnie teren, na którym przebywały zwierzęta, nie był właściwie zabezpieczony przed ich wydostaniem się poza ogrodzenie. W toku postępowania ustalono również, że przez dłuższy czas psy były utrzymywane w niewłaściwych warunkach bytowych, bez zapewnienia im odpowiedniej opieki, właściwego żywienia oraz zaspokojenia podstawowych potrzeb wynikających z ich gatunku i kondycji - zaznaczyła prokuratura w komunikacie podsumowującym postępowanie.

Prokurator nie dał wiary wyjaśnieniom oskarżonego

Jak podkreślają śledczy, kluczowe dla szczegółowego odtworzenia przebiegu tragedii były liczne ekspertyzy oraz opinie biegłych.

- Szczególne znaczenie miały ekspertyzy dotyczące zachowania zwierząt, zasad ich szkolenia, warunków utrzymania i dobrostanu, a także wpływu sposobu opieki nad psami na ich funkcjonowanie i poziom agresji – zaznacza prokuratura.

Mężczyzna nie przyznał się do winy i złożył obszerne wyjaśnienia. Przedstawiona przez niego wersja została jednak odrzucona przez śledczych, gdyż nie znalazła potwierdzenia w zebranych dowodach. Powodzenia nie przyniosły również wnioski dowodowe składane przez obronę – nie podważyły one ustaleń prokuratury.

Ostatecznie w czerwcu do Sądu Okręgowego w Zielonej Górze trafił akt oskarżenia przeciwko Piotrowi M. Śledczy przedstawili mu zarzut spowodowania ciężkiego uszczerbku na zdrowiu w postaci choroby realnie zagrażającej życiu, którego następstwem była śmierć pokrzywdzonego.

Proces odroczony z przyczyn technicznych

Oskarżonemu grozi kara od 5 lat pozbawienia wolności do dożywocia. Początek procesu planowano na koniec września, jednak obrońcy Piotra M. zawnioskowali o odroczenie rozprawy. Powodem był brak możliwości zapoznania się z materiałem dowodowym – jak podał portal TVN24, płyty CD z aktami sprawy nie dało się odtworzyć na sprzęcie komputerowym w areszcie. Sąd uwzględnił wniosek obrony i wyznaczył nowy termin rozprawy na poniedziałek, 26 października.

Oskarżony nie przyznaje się do winy

Tego dnia w końcu ruszył proces. 54-latek pojawił się w Sądzie Okręgowym w Zielonej Górze w towarzystwie policjantów. Zachowywał się spokojnie. Obrona ponownie próbowała odciągnąć postępowanie w czasie, sugerując, że sprawa powinna wrócić do prokuratury, bo ta oparła akt oskarżenia na opinii biegłych sprzecznej z wytycznymi organizacji międzynarodowych zajmujących się badaniem zachowań zwierząt. Adwokat wnioskował również o zmianę miejsca przechowywania psów z uwagi na wysokie koszty i złe warunki, w jakich przebywają.

- Wysoki sądzie, nie pozwólmy na to, żebyśmy my w tym teatrze wyreżyserowanym przez pana mecenasa grali drugoplanowe role - sprzeciwiał się prokurator Piotr Gabryszak z Prokuratury Okręgowej w Zielonej Górze.

Sąd odrzucił jednak wnioski obrony i udało się odczytać akt oskarżenia.

- Wysoki sądzie, oskarżam Piotra M.(...) o to, że w kompleksie leśnym niedaleko MOP Racula Wschód o to, że pokrzywdzonemu atakujące psy zadały liczne, wielomiejscowe rany kąsane, szarpane i darte, następstwem czego w obliczu zaistniałeś niewydolności wielonarządowej była śmierć pokrzywdzonego - odczytywał na sali rozpraw prokurator Gabryszak.

Piotr M. nie przyznał się do winy i złożył obszerne wyjaśnienia - opowiadał m.in., jak wszedł w posiadanie psów, tłumaczył też, dlaczego zdecydował się na umieszczenie zwierząt na strzelnicy.

- Początkowo, jak zakładałem strzelnicę, nie planowałem w ogóle mieć psa, ale w czasie rozmów ze znajomymi wyszło na to, że jakoś muszę chronić mienie, które pozostawiam oraz siebie jako instruktora, który prowadzi zajęcia na strzelnicy - wyjaśniał w sądzie Piotr M. Podkreślał swoją troskę o zwierzęta.

Swoje zeznania kontynuował w miniony piątek 30 października, bo na ten dzień sąd odroczył rozprawę. Obrona zawnioskowała o uchylenie tymczasowego aresztowania, które zostało przedłużone pod koniec września. Sędzia Aleksandra Demkowicz ogłosiła jednak, że przesłanki przyjęte we wcześniejszym etapie postępowania wciąż nie ustały. Wskazała, że zgromadzony materiał dowodowy uprawdopodabnia popełnienie przez Piotra M. zarzucanych mu czynów, za które grozi kara dożywotniego pozbawienia wolności, co uzasadnia odmowną decyzję sądu.

Kolejne rozprawy sąd wyznaczył na 20 listopada i 21 grudnia.

Wstrząsające ustalenia

- Mamy nadzieję, że oskarżony dostanie adekwatną karę do popełnionej zbrodni - mówi partnerka nieżyjącego mieszkańca Puław w reportażu TVN Uwaga.

- Jestem tym wstrząśnięta, jak przez godzinę właściciel takich psów nie zorientował się, że tych psów nie ma na posesji. Nie szukał i nie zrobił nic, wiedząc, że te psy stanowią realne zagrożenie dla ludzi - dodaje.

- Powiedział, dzwoniąc na numer 112, że od godziny te psy go gryzą. Więc moje pytanie jest takie - czy pan (...) od godziny czasu strzelał na strzelnicy, nie zdejmując ani razu słuchawek i nie słysząc, że ktoś krzyczy, woła o pomoc. Dla mnie to jest niemożliwe. Te psy, jak gryzły, wydawały z siebie dźwięki - dziwi się partnerka pana Marcina.

Z reportażu TVN wynika, że dyżurny policji mając informację o zajściu w lesie w pobliżu MOP Racula, skontaktował się z właścicielem pobliskiej strzelnicy - były policjantem, by spytać, czy chodzi o jego psy. Wtedy Piotr M. miał dopiero zacząć szukać swoich czworonogów. Kilka minut później miał znaleźć zwierzęta i poranionego mieszkańca Puław, zabezpieczyć psy i zlecić wezwanie karetki dyżurnemu policji.

- Nawet nie przyszło mu do głowy, że może trzeba ratować człowieka, który tam leży na tej ziemi i jest pogryziony przez jego psy. Nawet nie przyniósł Marcinowi wody, chociaż on o to prosił - mówi zbulwersowana partnerka nieżyjącego Puławianina.

- Dla mnie to jest niedorzeczne, kompletnie niezrozumiałe. Pierwsze co, jak widzę pokrzywdzoną osobę gdziekolwiek, biorę telefon i dzwonię - dodaje.

Marta Pietroń

REG

eprasa.pl a213587ff5

Kontrowersje wokół wycofania skargi na rosyjski mocznik

Związkowcy z puławskich Azotów alarmują: Zwrot akcji w Brukseli czy zdrada interesów?

Decyzja europejskiego stowarzyszenia producentów nawozów Fertilizers Europe wywołała burzę w krajowym sektorze chemicznym. Organizacja niespodziewanie wycofała skargę antydumpingową dotyczącą importu mocznika z Rosji.

Jak podnoszą związkowcy, decyzja ta uderza bezpośrednio w Grupę Azoty Puławy, a przedstawiciele NSZZ „Solidarność" nie szczędzą ostrych słów, żądając natychmiastowych wyjaśnień od władz spółki i polityków.

„Solidarność": Cios w polski przemysł

Związkowcy z „Solidarności" w Grupie Azoty Puławy biją na alarm. Ich zdaniem wycofanie skargi, o którym Fertilizers Europe poinformował w oficjalnym komunikacie na stronie internetowej, zniweczyło formalne postępowanie wszczęte wcześniej przez Komisję Europejską. Postępowanie to miało na celu zbadanie nieuczciwych praktyk cenowych stosowanych przez rosyjskich producentów oraz ich niszczycielskiego wpływu na unijny rynek.

Organizacja tłumaczy swoją decyzję zmieniającą się sytuacją geopolityczną, podkreślając jednocześnie silne powiązanie bezpieczeństwa żywnościowego z bezpieczeństwem narodowym oraz to, że europejskie firmy borykają się z nieuczciwą konkurencją i wysokim cenami gazu.

- Fertilizers Europe będzie nadal monitorować import nawozów azotowych pochodzących z Rosji i oceniać ich wpływ na rynek UE i krajowych producentów. Jeżeli nowo dostępne dowody uzasadnią dalsze działania, europejski przemysł nawozowy nie wyklucza podjęcia odpowiednich środków ochrony handlu - czytamy w komunikacie, opublikowanym w połowie października.

To rozsierdziło związkowców z „Puław", którzy po raz kolejny podkreślają, że odmowa kontynuowania walki przed organami Unii Europejskiej otwiera drzwi dla niekontrolowanego napływu taniego surowca ze Wschodu. Problem jest kluczowy dla polskiej gospodarki — z danych handlowych WITS/UN Comtrade wynika, że tylko w 2025 roku Polska sprowadziła z Rosji aż 960 528 ton mocznika o wartości około 377 mln USD, co stanowiło niemal 55 proc. całego polskiego importu tego produktu. Łączny import wszystkich nawozów z Rosji sięgnął wówczas 1,8 mln ton.

Związkowcy z Organizacji Międzyzakładowej NSZZ „Solidarność" Grupa Azoty Puławy S.A. nie kryją oburzenia zaistniałą sytuacją i wskazują na rażącą nierówność zasad rynkowych, co uderza bezpośrednio w ich spółkę.

- Mocznik to nasz kluczowy produkt. Jak mamy konkurować na własnym rynku, skoro rosyjski producent korzysta z taniego, ustalanego przez państwo gazu, a polskie zakłady dławią się kosztami energii, emisji CO2 i unijnymi regulacjami środowiskowymi? — pytają przedstawiciele „Solidarność" w opublikowanym stanowisku.

Pytania o rolę prezesa i reprezentację polskich interesów

Oburzenie pracowników puławskich zakładów azotowych budzi fakt, że decyzja zapadła w organizacji, w której kierownictwie zasiada przedstawiciel polskiego giganta chemicznego. Wiceprezesem Fertilizers Europe jest bowiem Marcin Celejewski, pełniący zarazem funkcję Prezesa Zarządu Grupy Azoty oraz prezesa zakładów w Puławach.

Związek Zawodowy „Solidarność" kieruje do prezesa Celejewskiego szereg bezpośrednich i bezkompromisowych pytań:

- Solidarność pyta wprost: kto w Brukseli podjął decyzję o wycofaniu tej skargi? Jakie były motywy tego działania? Jakie stanowisko zajął Pan w sprawie wycofania skargi? Czy reprezentował Pan interes Puław, czy sprzeciwiał się tej decyzji? Jakie konkretne działania podjął Pan, by ochronić interes polskiego producenta? — domagają się odpowiedzi działacze związkowi.

Związkowcy podkreślają, że reprezentowanie branży na szczeblu międzynarodowym wiąże się z konkretną odpowiedzialnością za los tysięcy pracowników i stabilność finansową zakładów.

- Zasiadanie w brukselskich fotelach to nie tylko prestiż, to przede wszystkim obowiązek obrony polskiego przemysłu. Jeżeli europejskie stowarzyszenie z Panem we władzach rezygnuje z narzędzi ochrony polskiego producenta, pracownicy Puław mają prawo żądać wyjaśnień. To uderzenie w nasze marże, sprzedaż, wykorzystanie instalacji i bezpieczeństwo polskich rolników - podnoszą.

Przestroga przed krótkowzrocznością i polityczne tło

Eksperci oraz strona społeczna zwracają uwagę, że choć tańszy import może wydawać się atrakcyjny w krótkiej perspektywie, w długim okresie niesie poważne ryzyko uzależnienia od zewnętrznych dostawców i osłabienia niezależności żywnościowej kraju.

Sprawa zyskuje również kontekst polityczny. Solidarność przypomina wydarzenia z października 2024 roku, kiedy to europosłanka Koalicji Obywatelskiej Marta Wcisło promowała w mediach społecznościowych swój udział w konferencji Fertilizers Europe, publikując zdjęcia m.in. z ówczesnym prezesem „Puław" Hubertem Kamolą oraz politykiem Włodzimierzem Karpińskim, byłym ministrem Skarbu Państwa (2013-2015), w przeszłości związanym z puławskimi Azotami. Związkowcy powołują się na rozmowy z byłym prezesem Kamolą, który miał sygnalizować planowane zatrudnienie Karpińskiego w strukturach europejskiego stowarzyszenia.

W związku z tym strona społeczna domaga się ujawnienia ewentualnych powiązań i roli polityków w procesach decyzyjnych Fertilizers Europe, pytając publicznie o zakres obowiązków Włodzimierza Karpińskiego oraz jego ewentualny wpływ na decyzje dotyczące postępowania antydumpingowego.

Związkowcy deklarują, że nie zaprzestaną walki o przejrzystość w tej sprawie, wskazując, że stawką jest przyszłość największych polskich zakładów azotowych oraz bezpieczeństwo rodzimego rolnictwa.

- Nie pozwolimy na to, by Puławy stały się ofiarą gabinetowych układanek - podkreślają.

Zarząd Grupy Azoty na razie nie wydał oficjalnego oświadczenia w odpowiedzi na zarzuty NSZZ „Solidarność".

Marta Pietroń

Kupił 41 jaszczurek w Rosji i próbował przemycić je przez granicę. Białorusin w rękach służb



fot. IAS w Lublinie

Wartość rynkową zabezpieczonych zwierząt oszacowano wstępnie na blisko 100 tys. zł



fot. IAS w Lublinie

Schowane w kabinie i agregacie naczepy, warte blisko 100 tys. zł – 41 żywych jaszczurek z gatunków chronionych próbował przemycić kierowca przez granicę. Zwierzęta kupił w Rosji przez Internet.

26 października funkcjonariusze Oddziału Celnego w Koroszczynie (pow. bialski) w trakcie kontroli pojazdu ciężarowego wjeżdżającego z Białorusi trafili na nietypowy ładunek.

- W kabinie kierowcy i agregacie naczepy znajdowały się plastikowe pudełka i worki, a w nich…41 żywych jaszczurek - informuje Izba Administracji Skarbowej w Lublinie. - Po wstępnej weryfikacji gadów, przeprowadzonej przez koordynatora ds. CITES lubelskiej KAS, ustalono, że jaszczurki należą do różnych gatunków: Goniurosaurus, jaszczurki szyszkowcowate (Smaug, Cordyllus), Calotes oraz Lacerta. Część z nich to okazy chronione na podstawie przepisów Konwencji Waszyngtońskiej CITES.

Wartość rynkową zwierząt oszacowano wstępnie na blisko 100 tys. zł.

Sam kierowca pojazdu, 41-letni Białorusin, wyjaśnił, że zakupione przez Internet w Rosji jaszczurki miał sprzedać, za kwotę 3 tys. EUR, nieznajomemu mężczyźnie w Polsce.

- Międzynarodowy handel dzikimi zwierzętami i roślinami gatunków zagrożonych wyginięciem reguluje Konwencja Waszyngtońska CITES. Jej celem jest ochrona dziko występujących populacji tych zwierząt i roślin poprzez kontrolę, monitoring i ograniczanie międzynarodowego handlu - zarówno żywymi okazami, jak też ich częściami i produktami pochodnymi - wyjasnia IAS w Lublinie.

Przywóz z krajów trzecich na teren Unii Europejskiej lub wywóz z UE okazów CITES jest możliwy tylko na podstawie wydanych wcześniej zezwoleń i świadectw. Natomiast brak takich dokumentów podczas przewozu skutkuje obligatoryjną konfiskatą okazów CITES, karą grzywny, a nawet karą pozbawienia wolności od 3 miesięcy do 5 lat.

Joanna Niećko

R E K L A M A



REG



eprasa.pl a213587ff5

Lublin24.pl

Postawił na Lewart. Gracz z Lubelszczyzny zgarnął ponad 1,77 mln zł

10 tysięcy złotych postawione na 17 piłkarskich wydarzeń zamieniło się w fortunę. Pan Piotr z Lubelszczyzny zapisał się w historii polskiego bukmacherstwa, zdobywając 1 770 901,73 zł. Pierwszy mecz, który obstawił, przyniósł zwycięstwo drużynie Lewartu Lubartów nad Świdniczanką Świdnik.

Rekord!

To jeden z tych kuponów, których realizacja wydaje się mało prawdopodobna nawet najbardziej doświadczonym kibicom. Siedemnaście poprawnych wskazań, dziesięć tysięcy złotych stawki i wydarzenia piłkarskie rozgrywane w różnych częściach świata. Finałem tej niezwykłej historii była rekordowa wypłata w wysokości 1 770 901,73 zł. Takiej kwoty na pojedynczym kuponie polski rynek bukmacherski wcześniej nie odnotował.

Wszystko rozpoczęło się 13 października o godzinie 23.28. Właśnie wtedy pan Piotr zatwierdził zakład w Superbet. Wybrał 17 zdarzeń, przeznaczył na kupon 10 000 zł, a łączny kurs wyniósł 179,07 zł. Nie zdecydował się jednak na ryzykowne typy z bardzo wysokimi kursami. Żadne z wybranych zdarzeń nie przekraczało wartości 1,69. O sukcesie miała zadecydować przede wszystkim konsekwencja i trafne przewidywanie wyników. Dodatkowym atutem okazała się promocja Superbonus, która zwiększyła potencjalną wygraną o 25 proc., czyli dokładnie 391 773,72 zł. Dzięki temu końcowa kwota mogła przekroczyć 1,77 mln zł.

Zaczął Lewart

Początek rekordowego kuponu był wyjątkowo niepozorny. Pierwszym wskazanym spotkaniem była rywalizacja Lewartu Lubartów ze Świdniczanką Świdnik w okręgowym Pucharze Polski. Dwie drużyny z Lubelszczyzny, występujące na poziomie czwartej ligi, nie miały takiej medialnej otoczki jak europejscy giganci, którzy pojawili się na kuponie później.

Pan Piotr postawił na zwycięstwo gospodarzy przy kursie 1,22. Choć wcześniejsze ligowe starcie obu ekip zakończyło się wygraną Lewartu 3:0, pucharowy mecz okazał się znacznie bardziej wyrównany. Ostatecznie gospodarze zwyciężyli 3:2, a pierwsza pozycja na kuponie została rozliczona pomyślnie.

Duże firmy na kuponie

Kolejne pozycje wymagały już obserwowania futbolu na znacznie szerszą skalę. W austriackim Linzu Liverpool pokonał LASK aż 6:3. Następnie w Manchesterze PSG wygrało z City 4:2, co pozwoliło zrealizować typ dotyczący liczby bramek. Francuski klub pojawił się na kuponie ponownie przy okazji spotkania w Rzymie. Tym razem uwagę przyciągnął Kylian Mbappé, który zdobył bramkę w emocjonującym meczu Realu z Romą zakończonym wynikiem 4:3.

Na kolejnych etapach kuponu zwycięstwa dopisywały między innymi West Ham, Sunderland, Brighton oraz Salzburg. Angielski zespół rozgromił Lincoln 6:0, Sunderland wygrał wyjazdowe spotkanie z portugalskim Torreense, a Brighton pokonał Żalgiris Kowno 4:0, spełniając warunek handicapu. Salzburg natomiast zwyciężył Altach 3:0.

Nie zabrakło również mocnych wyników w Hiszpanii i Anglii. Real Madryt pokonał Sevillę 4:1, a Tottenham wygrał z Coventry 3:1. Każdy kolejny rezultat przybliżał pana Piotra do historycznego osiągnięcia.

O włos

Nie wszystkie spotkania przebiegały jednak zgodnie z oczekiwaniami w komfortowych okolicznościach. Galatasaray pokonało Gençlerbirliği zaledwie 1:0. Identycznym rezultatem zakończyło się spotkanie Botafogo z Chapecoense w Rio de Janeiro. Manchester City musiał natomiast mocno się napracować, aby pokonać Ipswich 3:2. Fenerbahçe dołożyło jeszcze zwycięstwo 3:0 nad Alanyasporem. Po czternastu rozliczonych spotkaniach wszystkie dotychczasowe typy były prawidłowe. Do mety pozostawały trzy mecze, a wraz z nimi pojawiła się pierwsza naprawdę poważna decyzja.

Mógł wybrać pół „bańki”

W pewnym momencie system zaproponował graczowi możliwość wcześniejszego rozliczenia kuponu. Kwota cashoutu wynosiła 548 308,79 zł. Dla większości osób byłaby to suma, której trudno byłoby odmówić. Pan Piotr zdecydował się jednak kontynuować grę.

Zostały trzy mecze

Następnym sprawdzianem było spotkanie portugalskiej Vitórii Guimarães z Marítimo, rozegrane w piątek 23 października. Warunek zakładał zdobycie przynajmniej jednej bramki przez gospodarzy. Ostatecznie piłkarze Vitórii trafili do siatki aż pięciokrotnie.

Dwa dni później do gry przystąpił Bayern Monachium. Bawarczycy wybrali się do Fryburga i wygrali 3:1, dzięki czemu na kuponie pozostało już tylko jedno nierozstrzygnięte wydarzenie.

Mógł odebrać niemal „bańkę”

Finałowym przeciwnikiem bukmacherskich przewidywań pana Piotra okazał się Olympique Lyon.



Historyczny kupon pana Piotra!

PSG miało wygrać spotkanie rozgrywane na Parc des Princes. Tymczasem proponowany cashout osiągnął już 908 468,75 zł. Na stole leżała więc możliwość natychmiastowego odebrania ponad 900 tysięcy złotych. Alternatywą było oczekiwanie na rezultat ostatniego meczu i szansa na zdobycie ponad 1,7 mln zł. Kurs na triumf paryżan wynosił 1,37. Zwycięzca nie skorzystał z oferty wcześniejszej wypłaty. Ostatnia część kuponu miała rozstrzygnąć się na oczach kibiców w Paryżu.

Ale było nerwowo!

Poniedziałkowe spotkanie PSG z Olympique Lyon zaplanowano na 26 października, na godzinę 20:30. Dla pana Piotra był to bez wątpienia najważniejszy mecz całego kuponu. Wcześniejsze szesnaście zdarzeń zakończyło się po jego myśli, ale ostatnie mogło przekreślić cały wysiłek. Pierwsza połowa nie przyniosła bramek. Po przerwie sytuacja również długo nie ulegała zmianie. Kolejne minuty upływały, a wynik nadal wskazywał 0:0. Przy tak wysokiej stawce nawet niewielkie opóźnienie w zdobyciu bramki mogło wywoływać ogromne napięcie.

Sam zainteresowany przyznał później, że w drugiej części spotkania pojawiły się momenty zwątpienia. Przełamanie nastąpiło dopiero w 72. minucie, kiedy Senny Mayulu zdobył bramkę dla PSG. Gospodarze wyszli na prowadzenie, ale do końcowego rozstrzygnięcia wciąż pozostawało sporo czasu.

Ostatecznie decydujący okazał się kolejny gol. W 84. minucie Mika Godts podwyższył wynik na 2:0. Dwubramkowa przewaga pozwoliła zastosować mechanizm Superprzewagi, dzięki któremu zakład na zwycięstwo PSG został rozliczony jako wygrany jeszcze przed zakończeniem meczu. Tym samym siedemnaście zdarzeń zostało rozstrzygniętych prawidłowo. Po trzynastu dniach od zawarcia zakładu pan Piotr mógł cieszyć się z rekordowej wygranej.

Wciąż do mnie nie dociera

Zwycięzca opowiedział o swoich emocjach w rozmowie opublikowanej przez Superbet. Jak się okazało, finałowego spotkania nie oglądał w komfortowych warunkach przed telewizorem. W trakcie meczu był w samochodzie, a znajomi próbowali przekonać go do wcześniejszego zakończenia zakładu.

- Szczerze mówiąc, wciąż do mnie nie dociera, że udało się wygrać aż tyle, to zdecydowanie największa wygrana w moim życiu. Nie mam jeszcze pomysłu, na co przeznaczę te pieniądze, ale to akurat bardzo przyjemny ból głowy. O wszystkim wiedzą tylko najbliżsi koledzy. Zresztą ostatni mecz oglądałem w dość nietypowych warunkach: akurat odwoziłem kolegów do domu, więc zostałem w samochodzie i śledziłem wszystko na telefonie. Około 60. minuty przyszło zawahanie, a koledzy pisali mi jeden przez drugiego, żebym brał cashout. Kiedyś już raz się na to zdecydowałem, a potem okazało się, że wszystko by weszło, więc wyciągnąłem z tego lekcję i tym razem postanowiłem wytrzymać do końca - opowiada pan Piotr na łamach Superbetu.

Ma znajomych w Lewarcie

W rozmowie wyjaśnił również, dlaczego zdecydował się uwzględnić w swoim kuponie właśnie Lewart Lubartów. Okazuje się, że nie był to przypadkowy wybór. Gracz zna osoby występujące w drużynie i na bieżąco interesuje się rozgrywkami czwartej ligi lubelskiej.

Skąd na kuponie Lewart Lubartów? - Mam tam znajomych, którzy grają w tej drużynie, a czwartą ligę lubelską śledzę na bieżąco, bo to po prostu moje strony. Sercem jestem natomiast bardziej przy Arsenalu i Lechu Poznań. Nie należę do osób, które godzinami analizują statystyki, częściej ufam przeczuciu, choć zauważyłem, że najlepiej wychodzi mi granie zdarzeń rozłożonych w czasie, a nie wszystkiego z jednego weekendu. Kiedy coś przestaje mi iść, robię sobie przerwę i odpoczywam od grania. Trochę bawią mnie komentarze w internecie, że kupon jest nieprawdziwy albo że postawił go pracownik firmy. Zapewniam, że jest jak najbardziej prawdziwy, a wypłata przyszła naprawdę szybko - dodaje zwycięzca

Rekord kopii

Na tym aktywność pana Piotra się nie zakończyła. Już kolejnego poranka udostępnił w Supersocial, czyli społecznościowej funkcji aplikacji Superbet, następny kupon. Użytkownicy platformy mogą tam przeglądać zakłady innych graczy, a także kopiować ich typy.

Zainteresowanie nową propozycją zwycięzcy było ogromne. W ciągu zaledwie trzech godzin kupon został skopiowany około 3000 razy. Rekordowa wygrana sprawiła więc, że jego piłkarskie przewidywania zaczęły przyciągać uwagę tysięcy użytkowników.

W kolejnych dniach pojawiły się także informacje o następnych zakładach zawieranych przez pana Piotra. Według wpisów publikowanych przez użytkowników miał on obstawiać kolejne kupony, na których stawki wynosiły nawet 10 lub 20 tysięcy złotych.

Od Lubartowa do Paryża!

Rekordowa wypłata z Lubelszczyzny pozostaje jednym z najbardziej niezwykłych wydarzeń w historii polskiego rynku bukmacherskiego. Od spotkania czwartej ligi w Lubartowie, przez największe europejskie kluby, aż po nerwowy finał w Paryżu. Cały kupon stał się historią, która z pewnością na długo pozostanie w pamięci kibiców i użytkowników zakładów sportowych.

Jak dokładnie wyliczono 1 770 901,73 zł?

Na końcową kwotę złożyło się kilka elementów. Kluczową rolę odegrał bonus promocyjny, który podwyższył wartość wygranej o niemal 392 tysiące złotych. Znaczenie miały również potrącenia podatkowe.

ELEMENT ROZLICZENIA

Początkowa stawka
10 000 zł
Stawka po potrąceniu 12 proc. podatku
8 800 zł
Łączny kurs
ok. 179,08
Wygrana przed bonusem
1 575 894,87 zł
Dodatkowy Superbonus
391 773,72 zł
Kwota przed podatkiem od wygranej
1 967 668,59 zł
Podatek od wygranej (10 proc.)
196 766,86 zł
Ostateczna wypłata
1 770 901,73 zł

mp
REG

eprasa.pl a213587ff5

Teraz czas na reprezentowanie kraju

Mateusz i Marta Dziekan z medalami Pucharu Polski

Trzy złote medale, tytuł najlepszego zawodnika całych zawodów i sukces w debiucie żony. Mateusz i Marta Dziekan z Białej Podlaskiej mają za sobą wyjątkowy występ w Pucharze Polski w sportach sylwetkowych.



Takie "cacka" małżeństwo przywiozło do domu!

Po miesiącach intensywnych przygotowań małżeństwo stanęło na podium, a przed nim kolejne wyzwanie. Już 7 listopada oboje będą reprezentować Polskę podczas zawodów w Belgii.

Puchar Polski okazał się dla Mateusza Dziekana imprezą, która przerosła jego najśmielsze oczekiwania. Zawodnik z Białej Podlaskiej zwyciężył w kategorii fitness plażowe, zdobył pierwsze miejsce w Open Class, a także triumfował podczas Gali Wieczoru o randze PRO. Na tym jednak nie koniec. Został również wybrany najlepszym zawodnikiem całych zawodów, zdobywając tytuł OVERALL.

- Co to był za dzień! Do dziś trudno mi uwierzyć w to, czego dokonaliśmy na Pucharze Polski. Emocje wciąż nie opadły, a ja nadal jestem w szoku! - przyznaje Mateusz Dziekan.

Za tym sukcesem stoi siedem miesięcy intensywnej pracy. Przygotowania do zawodów sylwetkowych wymagały od zawodnika konsekwencji, dyscypliny i wielu wyrzeczeń. Ostatni etap był szczególnie wymagający. W ciągu tygodnia Mateusz musiał zbić niemal siedem kilogramów. Cały proces przeszedł wspólnie z żoną Martą, która również przygotowywała się do startu.

- Przygotowania do zawodów sylwetkowych to jeden z największych sprawdzianów charakteru. Dyscyplina, wyrzeczenia, codzienna walka ze swoimi słabościami i podporządkowanie niemal każdego aspektu życia jednemu celowi. A teraz wyobraźcie sobie, że oboje podejmujecie to wyzwanie w tym samym czasie, jednocześnie starając się być kochającymi rodzicami i normalnie funkcjonować w życiu rodzinnym z naszymi ukochanymi dziećmi - mówi zawodnik.

Debiut Marty i kolejne powody do dumy

Powody do świętowania miała również Marta Dziekan. W swoim debiucie w kategorii Bikini Model wywalczyła pierwsze miejsce, a w klasyfikacji Open zajęła drugą lokatę. Dla małżeństwa z Białej Podlaskiej sukcesy osiągnięte podczas jednej imprezy mają szczególne znaczenie, ponieważ są efektem wielu miesięcy wspólnej pracy.

- Ale ten sukces smakuje jeszcze lepiej, bo dzielimy go razem! Jestem z Ciebie niesamowicie dumny. Wiem, ile pracy, serca i poświęcenia włożyłaś w te przygotowania. Możliwość przeżywania takich chwil u Twojego boku, wspólnego spełniania marzeń i stawania razem na scenie to coś, czego nie da się opisać słowami - podkreśla Mateusz Dziekan.



Trzy złote medale, tytuł najlepszego zawodnika całych zawodów i sukces w debiucie żony. Mateusz i Marta Dziekan z Białej Podlaskiej mają za sobą wyjątkowy występ w Pucharze Polski w sportach sylwetkowych

Sukces odnotowała także jego podopieczna Daria, która zaprezentowała znakomitą formę i zdobyła Kartę PRO, otwierającą jej drogę do rywalizacji na zawodowym poziomie. Dla Mateusza Dziekana, który łączy starty w zawodach z pracą trenerską, to kolejny powód do satysfakcji.

Podziękowania dla sponsorów i miasta

Mateusz i Marta Dziekan podkreślają, że za ich osiągnięciami stoją nie tylko własna praca i determinacja, ale również wsparcie rodziny, najbliższych oraz partnerów. Szczególne podziękowania skierowali do Miasta Biała Podlaska i prezydenta Michała Litwiniuka, Przedsiębiorstwa Energetyki Cieplnej w Białej Podlaskiej oraz firmy Bialmich.

Puchar Polski to dla małżeństwa z Białej Podlaskiej nie koniec sportowych emocji. Oboje otrzymali powołania do Kadry Polski i już 7 listopada mają reprezentować kraj podczas zawodów w Belgii.

To kolejny etap ich wspólnej sportowej drogi. Tym razem będą rywalizować poza granicami kraju, mierząc się z zawodnikami z innych państw.

mp

M A T E R I A Ł Z E W N Ę T R Z N Y



Felieton Europosła Krzysztofa Hetmana

Przedsiębiorcy. Najcenniejszy kapitał Lubelszczyzny

Prawie cztery dekady przemian gospodarczych, zapoczątkowane wydarzeniami 1989 r. oraz wejściem Polski do Unii Europejskiej, pokazały, że o sile województwa lubelskiego nie decydują wyłącznie położenie geograficzne, infrastruktura czy dostępność kapitału.

Za rozwojem regionu stoją przede wszystkim konkretni ludzie. To przedsiębiorcy, którzy każdego dnia podejmują ryzyko, inwestują własne pieniądze, tworzą miejsca pracy i budują markę regionu. To właśnie ich działalność stała się swoistą kroniką czterdziestu lat gospodarczych przemian Lubelszczyzny.

O przedsiębiorcach mówi się często przy okazji sukcesów, jednak ich znaczenie dla regionalnej gospodarki jest znacznie większe. To oni napędzają inwestycje, zlecają usługi lokalnym podmiotom, współpracują z uczelniami i szkołami branżowymi oraz tworzą warunki do zatrzymywania młodych ludzi w regionie. Każda rozwijająca się firma oznacza nie tylko nowe miejsca pracy, ale także większe wpływy do samorządowych budżetów, rozwój infrastruktury i wzrost atrakcyjności inwestycyjnej województwa. Nieprzypadkowo mówi się o biznesie jako o kole zamachowym gospodarki regionu.

Historia natomiast ostatnich dwóch dekad pokazuje również, jak ogromną rolę odegrały fundusze europejskie. Lubelscy przedsiębiorcy skutecznie korzystali ze środków przeznaczonych na innowacje, cyfryzację, eksport, badania i rozwój oraz modernizację procesów produkcyjnych w ramach Regionalnych Programów Operacyjnych i obecnego programu Fundusze Europejskie dla Lubelskiego 2021-2027. Dzięki wsparciu unijnemu wiele firm mogło zakupić nowoczesne technologie, zwiększyć moce produkcyjne, wejść na rynki zagraniczne i podnieść swoją konkurencyjność.

Korzyści odczuwa nie tylko biznes. Każda inwestycja finansowana z Unii Europejskiej oznacza bowiem dodatkowe zamówienia dla lokalnych wykonawców, wzrost zatrudnienia oraz rozwój całych łańcuchów dostaw. Dlatego fundusze europejskie należy postrzegać nie jako jednorazową pomoc, lecz jako impuls rozwojowy, jako wieloletnią inwestycję, której efekty są widoczne w całej regionalnej gospodarce.

Warto zauważyć, że współczesna Lubelszczyzna coraz odważniej odchodzi od stereotypu regionu peryferyjnego. W gronie liderów regionalnej gospodarki znajdują się firmy działające w energetyce, przemyśle, handlu, produkcji i eksporcie, które z powodzeniem konkurują na rynku krajowym i międzynarodowym. To dowód, że lokalny biznes nauczył się wykorzystywać szanse płynące z globalizacji, jednocześnie zachowując silne zakorzenienie w naszym regionie.

grupa epl w parlamencie europejskim

REG

eprasa.pl a213587ff5

Lublin24.pl

Prace podlaskiego artysty zachwyciły odwiedzających wystawę w Zaborku

Fauna afrykańskiej sawanny wyrzeźbiona w dębie.

Drewniane totemy Radka Michalczuka trafiły do łódzkiego zoo

Dziesięć trzymetrowych rzeźb przedstawiających zwierzęta afrykańskiej sawanny powstało w pracowni Radosława Michalczuka, samouka rzeźbiarza pochodzącego z okolic Leśnej Podlaskiej. Zanim drewniane totemy wyruszyły do łódzkiego zoo, można je było oglądać na kilkudniowej wystawie w Zaborku.





Radosław Michalczuk (z prawej) zaprezentował projekt dla ZOO w Zaborku, miejscu przyjaznym dla artystów

fot. Beata Malczuk



Antylopa mhor, żyrafa, zebra, struś afrykański, adaks, marabut i inni przedstawiciele afrykańskiej fauny zostali uwiecznieni w dębowym drewnie. Dziesięć monumentalnych totemów, każdy o wysokości trzech metrów i średnicy około 20 centymetrów, to najnowsza realizacja Radosława Michalczuka. Artysta wykonał je na zamówienie łódzkiego zoo, które zwróciło uwagę na jego twórczość, przeglądając zdjęcia rzeźb publikowane na jego fanpage'u. Zanim prace trafiły do miejsca docelowego, gdzie staną przy wybiegach, mieszkańcy i goście Zaborka mieli okazję przyjrzeć się im z bliska. Kilkudniowa wystawa była nie tylko prezentacją gotowych dzieł, ale również okazją, by zobaczyć, jak wiele pracy i cierpliwości wymaga zamienienie surowego kawałka drewna w figurę, która przyciąga wzrok i pozwala dostrzec charakter przedstawionego zwierzęcia.

Od pomysłu do własnej formy

Zamawiający miał własną wizję projektu, jednak Michalczuk nie zdecydował się na jej dosłowne odtworzenie. Zaproponował zmiany, które pozwoliły mu nadać rzeźbom formę bliższą własnemu wyczuciu artystycznemu. Nowa koncepcja spodobała się zleceniodawcom. – Mieli swój projekt, ale nie do końca odpowiadała mi zaproponowana forma. Wprowadziłem zmiany i ostatecznie się spodobało. Są zadowoleni – opowiada rzeźbiarz. Rzeźby wykonano z dębu, drewna cenionego za trwałość i wyrazistą strukturę. Mają stanąć na zewnątrz, w pobliżu wybiegów dla zwierząt. Jak zakłada artysta, powinny przetrwać co najmniej sześć lat, ciesząc oko odwiedzających zoo. Najwięcej wysiłku wymagało jednak nie samo rzeźbienie, lecz przygotowanie materiału. Uzyskanie odpowiednich kawałków drewna o średnicy około 20 centymetrów i długości trzech metrów było czasochłonne i fizycznie wymagające. Tak duże elementy trzeba było przez wiele godzin obrabiać, zanim można było rozpocząć właściwą pracę artystyczną. Samo rzeźbienie jednego totemu zajmowało około trzech dni. Przy dziesięciu pracach oznaczało to wiele godzin skupienia, precyzyjnych ruchów i konsekwentnego dopracowywania szczegółów.

Drewno od zawsze było mu bliskie

Mieszkający w okolicach Janowa Podlaskiego Radosław Michalczuk jest samoukiem, a jego artystyczna droga nie zaczęła się w szkole plastycznej. Zainteresowanie drewnem towarzyszyło mu od dzieciństwa. Duży wpływ na jego wrażliwość miał ojciec, który był stolarzem i wykonywał nietuzinkowe meble. – Od dziecka fascynowało mnie drewno. Miałem do niego duży szacunek. Z czasem, tak trochę przez przypadek, odkryłem w sobie talent. Spróbowałem i mnie wciągnęło – wspomina. Rzeźbienie szybko stało się dla niego czymś więcej niż sposobem spędzania czasu. Dawało możliwość odcięcia się od codziennego otoczenia, skupienia na jednym zadaniu i tworzenia czegoś własnymi rękami. – Skupiałem się na jednej rzeczy, robiłem coś całkiem sam i bardzo to lubiłem. Mogłem się spełnić, robiąc coś własnymi rękami i całym sobą. Nie dla kogoś, nie na zasadzie: przynieś, wynieś, pozamiataj, przytrzymaj ... Po prostu robiłem coś swojego – mówi. W jego opowieści o rzeźbieniu szczególnie wyraźnie wybrzmiewa potrzeba samodzielności i satysfakcja płynąca z samego procesu tworzenia. Ważny jest również ślad, jaki pozostawia po sobie artysta. – Cieszy mnie, że coś po mnie zostanie. Jestem i będę w czyjejś pamięci, kiedy będzie spoglądał na moje prace, czy to na ścianie jako płaskorzeźby, czy gdzieś w otoczeniu przyrody. To jest fajne – przyznaje.

Od portretów koni po postacie historyczne

Choć totemy dla łódzkiego zoo są jedną z większych realizacji Michalczuka, w jego dorobku nie brakuje prac o zupełnie innym charakterze. Artysta podejmuje się również zadań wymagających szczególnej precyzji, zwłaszcza gdy musi oddać rysy ludzkiej twarzy lub charakterystyczne cechy zwierzęcia. Jego rzeźby można znaleźć między innymi w Zamku Janów Podlaski. Powstała tam kompozycja „rzeźba zakorzeniona" w obumarłym drzewie przedstawiająca postać Adama Naruszewicza. Jest również figura Leny Grochowskiej. Michalczuk wykonał również głowę klaczy Pianissima, która stała się szyldem hotelowej restauracji na zewnątrz. Właśnie portrety i przedstawienia koni należą do szczególnie wymagających prac. Michalczuk przywiązuje dużą wagę do detali i jest perfekcjonistą w dopracowywaniu drobnych elementów. Jego umiejętności zostały docenione także podczas konkursowych zmagań. W 2016 roku zdobył drugą nagrodę na międzynarodowym plenerze rzeźbiarskim w Woskowicach.

Święty Hubert i kolejne plany

Niedawno rzeźbiarz ukończył figurkę świętego Huberta, przygotowaną dla znajomych myśliwych na uroczystość ich koła łowieckiego. – Pracowałem od rana do nocy, w pocie czoła, żeby zdążyć w terminie – mówi o ostatnim zleceniu. Teraz zamierza chwilę odpocząć i uzupełnić energię na kolejne projekty.

Beata Malczuk

O włos od tragedii. Sprawą 13-latka zajmie się sąd rodzinny

Chłopiec wiózł o rok młodszego kolegę quadem. W pewnym momencie nie zapanował nad pojazdem, ten wywrócił się i obaj spadli na ziemię. 12-latek z poważnymi obrażeniami ciała trafił do szpitala.



O tym, jak niebezpieczna może okazać się niewinna przejażdżka polną drogą, przekonali się dwaj mieszkańcy powiatu puławskiego. Do zdarzenia z udziałem dzieci doszło w minioną niedzielę, 25 października w miejscowości Kłoda w gminie Kurów, na drodze gruntowej, w pobliżu kopalni piasku. Z ustaleń policji wynika, że pojazd 13-latkowi udostępnił dziadek, ten miał się przejechać, ale na przejażdżkę zabrał kolegę. Nastolatkowie mieli na głowach kaski.

- Jak ustalili policjanci, 13-letni mieszkaniec gminy Kurów, kierując quadem, stracił panowanie nad pojazdem, doprowadzając do jego wywrócenia. W następstwie zdarzenia zarówno kierujący, jak i przewożony przez niego 12-letni pasażer upadli na podłoże - informuje nadkom. Ewa Rejn-Kozak, rzecznik prasowy Komendy Powiatowej Policji w Puławach.

O tym, co się stało, młody mieszkaniec gminy Kurów powiadomił bliskich. Ci wkrótce dotarli na miejsce i wezwali pomoc. 12-latek z poważnymi obrażeniami ciała został przewieziony do szpitala dziecięcego w Lublinie. Jego starszy kolega doznał ogólnych potłuczeń.

- Policjanci przeprowadzili czynności mające na celu ustalenie dokładnych okoliczności zdarzenia. Po zakończeniu czynności procesowych zgromadzone materiały zostaną przekazane do właściwego sądu rodzinnego i nieletnich - dodaje rzeczniczka puławskiej policji.

Jednocześnie przypomina, że pojazd taki jak quad to nie zabawka, dlatego nie powinny nimi kierować dzieci.

- Quady i inne pojazdy tego typu mogą stanowić poważne zagrożenie, szczególnie gdy kierują nimi osoby niedoświadczone i nieposiadające odpowiednich uprawnień. Nawet pozornie niegroźna jazda po drodze gruntowej może zakończyć się utratą panowania nad pojazdem, wywróceniem i poważnymi obrażeniami - podnosi nadkom. Rejn-Kozak i dodaje:

- Apelujemy do rodziców i opiekunów o szczególną uwagę i odpowiedzialność. Nie pozwalajmy dzieciom i młodzieży na samodzielne korzystanie z quadów, jeżeli nie spełniają wymogów prawnych i nie mają odpowiednich umiejętności. Pamiętajmy, że quad nie jest zabawką, a jego prowadzenie wymaga wiedzy, rozwagi oraz przestrzegania przepisów i zasad bezpieczeństwa.

Marta Pietroń

REG

eprasa.pl a213587ff5

Ćwierć wieku naszej „Wspólnoty”!

Razem świętujmy ten wyjątkowy jubileusz

Grupa Wydawnicza „Wspólnota”, założona i prowadzona przez Mateusza Orzechowskiego, oficjalnie rozpoczyna świętowanie jubileuszu 25-lecia swojego istnienia. Razem z nami wybierzcie najbardziej zasłużone osoby, najważniejsze wydarzenia i najbardziej wpływowe firmy ostatniego ćwierćwiecza.

Przed nami jubileusz ćwierćwiecza „Wspólnoty”. Chcemy świętować go razem z Wami! Jednym z elementów jubileuszu będą plebiscyty.

Dobrze znacie nasze coroczne wybory „Człowieka Roku”. Tym razem podnosimy poprzeczkę i szukamy tych, którzy budowali naszą lokalną tożsamość przez ostatnie 25 lat.

Jako Wydawnictwo „Wspólnota”, która jest aktywnym uczestnikiem lokalnego życia w naszym regionie, chcemy docenić tych, którzy napędzają i kreują rzeczywistość na naszych terenach.

Liczymy na Wasze zaangażowanie, drodzy Czytelnicy. Zgłaszajcie swoich kandydatów we wszystkich trzech kategoriach naszych plebiscytów. Do zgłaszania nominacji zachęcamy również samorządy, stowarzyszenia i inne organizacje.

Po utworzeniu list nominowanych także Wy będziecie decydować o tym, kto trafi do zaszczytnego grona Ludzi 25-lecia. O ostatecznej liście laureatów zadecydują głosy Czytelników i Kapituły (w przypadku Ludzi 25-lecia) oraz Kapituły w przypadku Wydarzeń i Firm.

25 LAT WYDAWNICTWA wspólnota

MATEUSZ ORZECHOWSKI

25 lat razem z Wami!

ZGŁOSZENIA KANDYDATÓW

Zgłoszenie zawierające: imię i nazwisko kandydata/ zawód, funkcja społeczna/ powiat/ krótkie uzasadnienie zgłoszenia/ kontakt do kandydata nr. telefonu lub e-mail (jeśli posiadasz - nieobowiązkowe)/ dane osoby zgłaszającej (nieobowiązkowe).

Zgłoszenie prześlij na plebiscyt@24wspolnota.pl. Formularz znajdziesz też na naszych stronach internetowych. Na zgłoszenia czekamy do 10 listopada.

Plebiscyty zwieńczymy uroczystą galą na początku 2027 roku.

Dominik Smagała

KATEGORIE PLEBISCYTOWE

Ludzie 25-lecia

uhonorujemy osoby, które swoją postawą, pracą i zaangażowaniem wywarły największy wpływ na kształtowanie naszych Małych Ojczyzn.

Wydarzenia 25-lecia

wybierzemy przedsięwzięcia, inicjatywy, zdarzenia mające największe znaczenie dla Waszych lokalnych społeczności

Firmy 25-lecia

przedsiębiorstwa, które przez lata swojej działalności nie tylko rozwinęły swój biznesowy potencjał, ale w istotny sposób wpłynęły na funkcjonowanie regionu.

PARTNERZY JUBILEUSZU

I ♥ GMINA BIAŁA PODLASKA

» DODATEK TELEWIZYJNY

PIĄTEK 6 Listopada

TVP 1

7.00 Msza św. na Jasnej Górze **7.30** Agape blisko Ciebie (142) **8.00** Serwis Info **8.20** Okrasa łamie przepisy (432): Zupy na wędzonce **9.00** Ranczo (51): Fałszerze uczuć **10.00** Komisarz Alex (5): Pod ulicami Łodzi **11.00** Ojciec Mateusz (312): Certyfikat **12.00** Serwis Info **12.10** Agrobiznes **12.40** Magazyn rolniczy **12.55** Krąg życia – film dokumnetalny Niemcy 2025 **14.00** Splątane losy (83)

15.00 Serwis Info – magazyn
15.10 Reporterzy – magazyn
15.35 Gra słów. Krzyżówka
16.00 Dziedzictwo (1066)
17.00 Teleexpress
17.25 Jaka to melodia?
18.05 Klan (4771)
Julka z nową fryzurą zbiera się do szkoły. Paweł przypomina, że weekend spędzi z Filipkiem u Oli. Judyta wychodzi na zakupy. Paweł z Wigą cieszą się spokojem.
18.40 Akacjowa 38 (994)
19.30 19.30
19.55 Pytanie dnia
20.30 Pociąg widmo (1) – serial kryminalny W. Bryt. 2024
Reż. Jamie Magnus Stone, wyk. Joe Cole, Leah MacRae, Douglas Russell
21.25 Powrót na „Ranczo” (2) – serial dok. Polska 2026
22.00 Wyrwa
★★★ – thriller Polska 2023
Reż. Bartosz Konopka, wyk. Tomasz Kot, Grzegorz Damięcki, Karolina Gruszka
23.50 Rambo: Ostatnia krew
★★★ – film sensac. USA 2019
1.35 Bilet na Księżyc
★★★ – komedia Polska 2013

TVP 2

5.30 M jak miłość (1876) **6.25** Anna Dymna – spotkajmy się (454) **6.55** Barwy szczęścia (3435) **7.30** Pytanie na śniadanie – program informacyjno-publicystyczny **11.45** Operacja zdrowie (91) **12.30** Koło fortuny – teleturniej **13.15** Panna młoda (241) – serial obyczajowy Turcja 2024 **14.05** Va banque – teleturniej **14.35** Na sygnale (950): Ten obcy – serial obyczajowy Polska 2026

15.05 La Promesa – pałac tajemnic (515)
– telenowela Hiszp. 2023
16.00 Koło fortuny – teleturniej
16.35 Familiada – teleturniej
17.20 Panna młoda (242)
– serial obycz. Turcja 2024
18.15 Va banque – teleturniej
18.50 Jeden z dziesięciu
– teleturniej, prowadzenie Tadeusz Sznuk
19.25 Barwy szczęścia (3435-odc. powt.) – serial Polska
19.55 Domowe patenty – felieton
20.05 Barwy szczęścia (3436)
– serial Polska 2026
20.40 Kocham Cię, Polsko!
22.15 Gabi Drzewiecka zaprasza
23.15 To jest grane – program muz. Marka Sierockiego
23.50 Porzucony według Harlana Cobena (7-opis**, 8)**
Intruz włamuje się do domu Julie i Alana. Kradnie tylko stare zdjęcia rodzinne. Mark jest przekonany, że włamywaczem jest Jesse i usiłuje go wytropić. Tymczasem Danny i Ally są coraz bliżej schwytania zabójcy Seleny.
1.45 Córka panny młodej
★★ – komedia USA 2023

Polsat

5.25 Telezakupy TV Okazje – program promocyjno-reklamowy **6.00** Nowy dzień – magazyn informacyjny **8.00** Halo tu Polsat – program informacyjno-publicystyczny **11.40** Na ratunek 112 (939): Ostatnia godzina **12.20** Gliniarze Śląsk (47) – serial kryminalny Polska 2026 **13.20** Gliniarze (1038, 1039): Po moim trupie: Nagranie w Sieci – serial fabularno-dokumentalny Polska 2024

15.30 Wydarzenia
15.50 Pogoda
15.55 Gliniarze (1263)
– serial fabularno-dokumentalny Polska 2026
16.55 Gliniarze Śląsk (48)
Policjanci pracują nad sprawą nagranego przez influencerkę porwania kobiety. Okazuje się, że uprowadzona to obywatelka Czech, zajmująca się oszustwami matrymonialnymi, a sprawcą przestępstwa może być jedna z jej ofiar.
18.00 Pierwsza miłość (4281)
– serial Polska 2026
18.50 Wydarzenia
19.15 Gość „Wydarzeń”
19.55 Twoja twarz brzmi znajomo – program rozrywkowy Polska 2026
22.10 Królewna Śnieżka
★★★ **i Łowca** – film fantasy USA/W. Bryt. 2012
Reż. Rupert Sanders, wyk. Kristen Stewart, Charlize Theron, Chris Hemsworth
1.00 Uprowadzona – thriller USA/
★★★★ Francja 2008
3.00 Szkoła uwodzenia III
★★ – dramat obycz. USA 2004
4.55 Disco gramy!

TVN

5.40 Uwaga! (8124) – magazyn interwencyjny **5.55** Ukryta prawda (1528) **6.50** Kuchenne rewolucje: Restauracja „Gusto Kuchnia i Wino”, Bydgoszcz **7.45** Dzień Dobry TVN – program infor.--publicyst.**11.25** Kuchenne rewolucje: Kudowa-Zdrój – Szmaragdowa/Ghvino i Śpiew/ Kraków, Restauracja „Voila” **13.40** Ukryta prawda (1694, 1695) – serial fabularno-dokumentalny Polska 2025

15.45 Młode gliny (75)
– serial krym. Polska 2026
16.50 Szpital św. Anny (179)
– serial obycz. Polska 2026
17.55 Detektywi (380)
19.00 Fakty
19.50 Uwaga! – magazyn
20.00 Casino Royale – film sens.
★★★★ W. Bryt./USA 2006
Reż. Martin Campbell, wyk. Daniel Craig, Eva Green, Mads Mikkelsen
23.10 Mroczny Rycerz
★★★★ – film sensacyjny USA/W. Bryt. 2008
Reż. Christopher Nolan, wyk. Christian Bale, Heath Ledger, Aaron Eckhart
Z pomocą porucznika Gordona i prokuratora okręgowego Denta, Batman zdołał rozbić najgroźniejsze organizacje przestępcze. Ale na horyzoncie pojawia się nowy wróg, znany jako Joker.
2.20 Kuba Wojewódzki
3.30 Uwaga! (8125) – magazyn interwencyjny
3.45 CSI: Kryminalne zagadki Las Vegas (9): Zasunięty – serial krym. USA 2011
4.45 Nauka jazdy (25)

TVN 7

6.45 Szkoła (567, 568) **8.40** Ukryta prawda (1424, 1615, 1616) **11.45** W-11 Wydział Śledczy (797-799) **13.50** Detektywi (212) **14.55** Szpital św. Anny (169) **15.55** Ukryta prawda (1220) **17.00** Sędzia Anna Maria Wesołowska (603, 604) **19.00** Ukryta prawda (1468) **20.00** ★★★ Każdy wie lepiej – kom. Polska 2021, reż. Michał Rogalski, wyk. Joanna Kulig **22.15** ★★★ Kochaj i tańcz – kom. rom. Polska 2009, reż. Bruce Parramore, wyk. Izabella Miko **0.50** ★★★ Oszukać przeznaczenie V – horror USA/Kanada 2011 **2.45** Hotel Paradise (42) **3.40** Usterka (5)

TV 4

6.00 Strażnik Teksasu (1, 2) **7.55** Bogaty dom – biedny dom (120) **8.55** Policjantki i policjanci (729-731) **11.55** Na ratunek 112 (1052, 1053): Wymarzona pierwsza praca / Niewolnica **12.55** Trudne sprawy (853-855, 1401) **17.00** Łowcy skarbów. Kto da więcej (554) **18.00** Policjantki i policjanci (1484, 1485) **20.00** A na obiad... (9) **20.10** ★★★★ Desperado – film sens. USA/Meksyk 1995 **22.25** Gwiazdy kabaretu (191, 190) **0.25** Opowiem ci o zbrodni (5-7) **1.55** Love Island. Wyspa miłości (44) **3.00** Gwiazdy kabaretu (6) **3.25** Lubię Disco! (295)

TVP Kultura

8.25 Tamte lata, tamte dni (77) **9.00** Blisko, coraz bliżej (16) **10.30** ★★★ Siedmiu wspaniałych nadjeżdża – western USA 1972 **12.20** Van Gogh. Prawdziwa historia (3): Ostatnie lata **13.20** Pejzaż bez Ciebie – piosenki Jonasza Kofty **14.30** ★★★★ Cwał – komedia Polska 1996 **16.40** Blisko, coraz bliżej (17) **18.05** Tygodnik kulturalny **18.50** Pamiętniki Sherlocka Holmesa (3) **20.05** ★★★★ Bestie – thriller Hiszp./Fr. 2022 **22.35** Pitbull (9) **23.40** ★★★★ Dziewczyna na moście – komediodr. Francja 1999

TV Trwam

12.20 Głos serca (129) **13.05** Europejska perła baroku **13.30** Msza święta z Jasnej Góry **14.30** Drzwi do lasu **15.00** Modlitwa w Godzinie Miłosierdzia **15.20** Mocni w wierze **16.10** Natura obiektywnie **16.40** Post Scriptum **17.05** Naszym powołaniem jest świętość **17.30** Łączy nas historia **18.15** Westerplatte młodych **19.00** Warto zauważyć... w mijającym tygodniu **19.30** Historie Starego Testamentu **19.45** Modlitwa z tel. udziałem dzieci **20.00** Informacje **20.20** Różaniec **21.00** Apel Jasnogórski

TVP Sport

8.05 Hokej na lodzie: Europejska Liga Narodów **10.05** Igrzyska Olimpijskie Młodzieży Dakar 2026 **11.05** Jeździectwo: Perlage CAVALIADA Tour Kraków **12.45** Ring TVP Sport **13.40** Magazyn skrótów Ligi Mistrzów UEFA **15.30** Lekkie gadki **16.30** Niezwykłe historie Biało-Czerwonych **16.55 (L)** Pływanie: Memoriał Marka Petrusewicza we Wrocławiu **19.35** Studio **19.50 (L)** Hokej na lodzie: Europejska Liga Narodów **22.30** Sportowy wieczór **23.15** Piłka nożna: Liga Mistrzów UEFA: FC Porto – SSC Napoli

TV Puls

6.00 Policjanci z Miami (23, 1) **8.00** Kobra – oddział specjalny (8, 9) **10.00** Zaklinaczka duchów (68) **11.00** Kotka (68) **12.00** Mój grzech (5) **13.00** Wspaniałe stulecie (41) **14.00** Rodzinny interes (34) **15.00** Lombard. Życie pod zastaw (638, 639) **17.00** Rodzinny interes (35) **18.00** Lombard. Życie pod zastaw (1058, 1059) **20.00** ★★★ Osaczeni – film sens. USA/W. Bryt./Niemcy 1999 **22.15** ★★★ Lodowy szlak – film sens. USA/Kan. 2021 **0.20** ★★★ Jak to się robi w Chicago – film sens. USA/Hol. 1986

★★★★★ koniecznie ★★★★ zdecydowanie tak ★★★ możesz ★★ nie musisz ★ zdecydowanie nie **(L)** na żywo

DVB T stacje dostępne w naziemnej telewizji cyfrowej

REG

eprasa.pl a213587ff5

SOBOTA 7 Listopada

TVP 1

7.00 Msza św. na Jasnej Górze **7.40** Rok w ogrodzie **8.05** Rok w ogrodzie extra **8.20** Pełnosprawni **8.45** Ranczo (52): Zemsta i wybaczenie **9.45** Felicita (22-24) **11.05** Dobre strony (14) **11.25** Ojciec Mateusz (313): Klątwa **12.15** Między pokoleniami (1) **12.55** ★★★★ Porwana przez Komanczów – western USA 1960 **14.15** Minuta dla Twojego bezpieczeństwa **14.25** Okrasa łamie przepisy (433)

15.00 Rolnik szuka żony (9) – reality show Polska 2026
16.00 Zaraz wracam (168-169) – opis, serial obycz. Polska W Polskim Polu trwa wizytacja wojewody, którą próbuje zakłócić Antoni. Wiesza banery i ujawnia Fazie, że jego syn bierze ślub i zostanie ojcem. Maria odkrywa muzyczną przeszłość Piotra.
17.00 Teleexpress
17.35 Ojciec Mateusz (459) – serial krym. Polska 2026
18.40 Jaka to melodia?
19.30 19.30
19.55 Pytanie dnia
20.25 Komisarz Alex (330) – serial krym. Polska 2026
21.25 Płoty – dramat obyczaj. ★★★★ USA/Kanada 2016 Reż. Denzel Washington, wyk. Denzel Washington, Viola Davis, Stephen McKinley Henderson
23.50 Igła – thriller W. Bryt. 1981 ★★★★ Reż. Richard Marquand, wyk. Donald Sutherland, Kate Nelligan, Ian Bannen
1.45 Wyrwa ★★★ – thriller Polska 2023
3.30 Jaka to melodia?

TVP 2

5.15 Barwy szczęścia (3432, 3433) **6.25** M jak miłość (1953) **7.30** Pytanie na śniadanie – program informacyjno-publicyst. **11.25** Super Gary. Gotuj z Bosacką! (13) – magazyn kulinarny **12.05** W poszukiwaniu dobrego filmu (56) **12.40** Informacje kulturalne – magazyn **13.05** Panna młoda (242) – serial obyczajowy Turcja 2024 **14.00** Familiada – teleturniej **14.35** Koło fortuny – teleturniej

15.15 Szansa na sukces. Opole 2027: Utwory Violetty Villas
16.20 Na dobre i na złe (1004) – serial obycz. Polska 2026
17.15 Panna młoda (243) – serial obycz. Turcja 2024
18.15 Omnibus – szybcy i mądrzy – teleturniej
19.10 Słowo na niedzielę – program religijny
19.25 Rodzinka.pl (325, 326) – serial kom. Polska 2026
20.30 The Voice of Poland: Bitwa – prog. rozrywkowy
23.00 Program rozrywkowy
23.30 Postaw na milion – teleturniej, prowadzenie Łukasz Nowicki
0.30 Szkoła stewardes ★★★ – komedia rom. USA 2003 Reż. Bruno Barreto, wyk. Gwyneth Paltrow, Christina Applegate, Mark Ruffalo Dziewczyna z prowincji marzy, by zostać stewardesą linii lotniczych. Los stawia na jej drodze kobietę, która prowadzi centrum szkoleniowe luksusowych linii lotniczych.
2.05 Paryż może poczekać ★★★ – komedia romantyczna USA/Japonia/W. Bryt. 2016

Polsat

5.40 Telezakupy TV Okazje – program promocyjno-reklamowy **6.00** Nowy dzień – magazyn informacyjny **8.00** Halo tu Polsat – program informacyjno-publicystyczny **11.35** SuperMarket Chef (6): Obiad do pracy w wersji lunchboxy **12.05** Nasz nowy dom (382) **13.35** ★★★★ Znachor – melodramat Polska 2023, reż. Michał Gazda, wyk. Leszek Lichota, Maria Kowalska, Ignacy Liss

16.30 Awantura o kasę – teleturniej, prowadzenie Krzysztof Ibisz
17.40 Hitster. Muzyczna gra przebojów (11) – program muzyczny Polska 2026
18.50 Wydarzenia
19.15 Prezydenci i premierzy – program publicystyczny
19.55 Kabaret na żywo. Młodzi i moralni. Nad mętną rzeką – prog. rozrywkowy
22.00 Dom Gucci – thriller ★★★ USA/Kanada 2021 Reż. Ridley Scott, wyk. Lady Gaga, Adam Driver, Al Pacino Film inspirowany prawdziwą historią rodziny Guccich. Pochodząca ze skromnej rodziny Patrizia Reggiani bierze ślub z Mauriziem, dziedzicem fortuny, a jej chorobliwa ambicja zaczyna niszczyć rodzinne dziedzictwo.
1.20 Punisher: Strefa wojny ★★★ – film sensacyjny USA/Kanada/Niemcy 2008
3.45 Świat według Kiepskich (425): Fakty i mity
4.20 Kabaretowa Ekstraklasa
4.40 Disco gramy!

TVN

5.15 Zamieszkać na plaży (1) – serial dokumentalny USA 2019 **5.40** Uwaga! (8125) – magazyn interwencyjny **5.55** Ukryta prawda (1529) **6.50** Kuchenne rewolucje: Restauracja „Karpielówka", Warszawa **7.45** Dzień Dobry TVN – program informacyjno-publicystyczny **11.30** Bez kompleksów (6) **12.30** Na Wspólnej (4304-4307) **14.05** MasterChef (9) – show kulinarny Polska 2026

15.45 Podróż na tajemniczą wyspę ★★★ – film przygodowy USA 2012 Reż. Brad Peyton, wyk. Dwayne Johnson, Michael Caine, Josh Hutcherson Sean jest poszukiwaczem przygód. Pewnego dnia odbiera zakodowany sygnał SOS z wyspy, której nie udaje mu się zlokalizować na mapie. Może znajdować się tam jego zaginiony dziadek, którego Sean postanawia odnaleźć.
17.55 Taskmaster (10)
19.00 Fakty
19.45 Azja Express (10)
21.25 Bridget Jones: Szalejąc za facetem ★★★ – komediodr. W. Bryt./Francja/USA 2025 Reż. Michael Morris, wyk. Renée Zellweger, Chiwetel Ejiofor, Leo Woodall
23.50 Dziedzictwo ★★★★ – thriller USA 2018 Reż. Ari Aster, wyk. Toni Collette, Gabriel Byrne, Alex Wolff
2.30 Uwaga! – magazyn
2.50 CSI: Kryminalne zagadki Las Vegas (10)
3.50 Młode gliny (46)

TVN 7

6.45 New Looney Tunes (2) **7.00** ★★★★ Duma: podróż do domu – film przygod. USA 2005 **9.00** Unboxing – Wielkie otwarcie (2) **9.35** The Floor (9, 10) **10.55** Ukryta prawda (1674) **11.25** Mówię Wam (12) **12.50** Ukryta prawda (1691, 1608) **14.20** Szpital św. Anny (90, 91) **16.25** Detektywi (208) **17.30** ★★★ Aquaman i Zaginione Królestwo – film sf USA 2023 **20.00** ★★★ Transformers: Przebudzenie bestii – film sf Kan. 2023 **22.40** Władca Pierścieni. Pierścienie władzy (1) – serial przyg. USA **0.15** ★★★★ Wszystko, wszędzie, naraz – komedia USA 2022

TV 4

5.30 Telezakupy TV Okazje **6.00** Łowcy skarbów. Kto da więcej (556) **7.00** Galileo (1174, 1175) **9.05** #JesteśmyDlaDzieci (352) **9.30** A na obiad... (9) **9.35** Galileo (1222, 1223) **11.45** Mini Galileo (172) **12.05** ★★ Czasy ostateczne: Pozostawieni – film sf USA/Kan./Jap./W. Bryt. 2014, reż. Vic Armstrong, wyk. Nicolas Cage **14.25** SuperMarket Chef (6) **14.55** Policjantki i policjanci (1471-1475) **20.00** A na deser... (19) **20.10** Sprawiedliwi – wydział krym. (1076-1079) **0.15** Gwiazdy kabaretu (188, 189): Kabaret Zachodni / Zdolni i Skromni **2.20** STOP Drogówka (377)

TVP Kultura

9.05 ★★★ Panna z mokrą głową – film przygod. Polska 1994 **10.50** Kosmos 1999 (45) **11.55** Drugie życie. Integracyjny Teatr Aktora Niewidomego **12.30** Niezwykła podróż Georgesa Meliesa **13.50** Dzień z życia artysty (15) **14.30** ★★★★ Jańcio Wodnik – dramat Polska 1993 **16.25** Czterdziestolatek (9) **17.30** Tamte lata, tamte dni (96) **18.10** ★★★ Siedmiu wspaniałych nadjeżdża – western USA 1972 **20.00** ★★★★ Przerwane objęcia – melodramat Hiszpania/W. Bryt. 2009 **22.15** Klub Jazzowy (15)

TV Trwam

10.40 Jubileusz 400-lecia Franciszkanów w Wieliczce **11.00** Kropelka radości **12.20** Warto zauważyć... **12.50** Natura obiektywnie **13.20** Ocalić od zapomnienia **13.30** Wierzę w Boga **14.00** Podróż Apostolska Oj. Św. Leona XIV do Urugwaju, Argentyny i Peru **16.10** Historia PL **17.00** Polka **17.30** Przełamując bariery **18.15** W naszej rodzinie **19.30** Manna z nieba **19.45** Modlitwa z tel. udziałem dzieci **20.20** Różaniec **20.50** Myśląc Ojczyzna **21.00** Podróż Apostolska Oj. Św. Leona XIV do Urugwaju, Argentyny i Peru

TVP Sport

8.40 Koszykówka NBA: Los Angeles Lakers – Portland Trail Blazers **10.35** Polska w kolorze: Bielsko-Biała **11.05** Igrzyska Olimpijskie Młodzieży Dakar 2026 **12.10** (L) Piłka nożna: Betclic 2. Liga: Znicz Pruszków – Podhale Nowy Targ **14.20** Studio **14.35** (L) Hokej na lodzie: Europejska Liga Narodów: Turniej w Sosnowcu **17.25** (L) Pływanie: Memoriał Marka Petrusewicza we Wrocławiu **20.00** (L) Boks: Polska – Włochy **23.00** Sportowy wieczór **23.30** Futsal: Eliminacje Mistrzostw Świata: Polska – Irlandia Północna

TV Puls

5.00 Dyżur (33, 34) **6.00** Kobra – oddział specjalny (5-7) **9.00** Taki jest świat (44) **9.25** Boso przez świat (84) **10.00** Lombard. Życie pod zastaw (631, 633, 635, 637, 639, 1055-1059) **20.00** ★★★★ Rambo: pierwsza krew – film sensac. USA 1982, reż. Ted Kotcheff, wyk. Sylvester Stallone **22.00** ★★★ Cobra – film sensac. USA/Izrael 1986, reż. George P. Cosmatos, wyk. Sylvester Stallone **23.50** ★★ Dotyk śmierci – film sensac. USA 2024 **2.00** Dyżur (35, 36) **3.00** Taki jest świat (44) **3.25** Dyżur (37)

★★★★★ koniecznie ★★★★ zdecydowanie tak ★★★ możesz ★★ nie musisz ★ zdecydowanie nie (L) na żywo

DVB T stacje dostępne w naziemnej telewizji cyfrowej

NIEDZIELA 8 Listopada

TVP 1

7.00 Msza św. w Krakowie Łagiewnikach **8.00** Tydzień **8.30** Film dokumental. **9.05** U Pana Boga w ogródku (9) **10.00** Ojciec Mateusz (314): Śmierć na raty **10.55** Komisarz Alex (330) **11.55** Między ziemią a niebem **12.00** Anioł Pański **12.15** Między ziemią a niebem **12.45** Taize – Dom serca (6) **13.10** Ssaki (5): Upał **14.20** Rolnik szuka żony. Odwiedziny (9) **14.45** Alternatywy 4 (1)

16.00 Zaraz wracam (170, 171) – serial obycz. Polska 2026
17.00 Teleexpress
17.35 Daję słowo – Maciej Orłoś: Wojciech Gąssowski
18.25 Minuta dla Twojego bezpieczeństwa
18.40 Jaka to melodia?
19.30 19.30
19.55 Pytanie dnia
20.25 Gra z Cieniem (23) Tomasz próbuje zwerbować młodą laborantkę, by zdobyć tajną dokumentację broni chemicznej z fabryki „Boruta". Lipmann odkrywa zaszyfrowany zapis nutowy u Niny. Kosek rozbija siatkę fałszerzy, odcinając Helenie drogę ucieczki.
21.25 Rolnik szuka żony (10) – reality show Polska 2026
22.20 Rolnik szuka żony. Odwiedziny (10)
22.45 Tylko miłość ★★★ – komedia USA 1999 Reż. Rob Reiner, wyk. Bruce Willis, Tim Matheson, Rob Reiner
0.30 Płoty – dramat obyczaj. ★★★★ USA/Kanada 2016
2.50 Jaka to melodia?

TVP 2

5.10 Barwy szczęścia (3435, 3436) **6.25** M jak miłość (1954) **7.30** Pytanie na śniadanie – program informacyjno-publicystyczny **10.50** Domowe patenty (18) **11.00** Jak to się mówi, czyli Kasia u Bralczyka (76) – program edukacyjny **11.35** The Voice of Poland (13): Bitwa – program rozrywkowy **14.00** Familiada – teleturniej, prowadzenie Karol Strasburger **14.35** Koło fortuny – teleturniej

15.10 Szansa na sukces. Opole 2027: Anna Karwan
16.10 Europa da się lubić – nowe pokolenie (9)
17.15 Tak to leciało! – teleturniej, prowadz. Kacper Kuszewski
18.15 Omnibus – szybcy i mądrzy – teleturniej
19.10 Kocham Cię, Polsko!
20.40 Zanim się pojawiłeś ★★★★ – dramat obyczaj. W. Bryt./USA 2016 Reż. Thea Sharrock, wyk. Emilia Clarke, Sam Claflin, Janet McTeer 26-letnia Lou zatrudnia się jako osoba do towarzystwa sparaliżowanego Willa. Bankowiec i miłośnik sportów ekstremalnych został potrącony przez motocykl. Lou nie wie, że mężczyzna chce się poddać eutanazji.
22.40 Kwiatki polskie duże (17)
23.40 Dzień z życia artysty: Emilia Krakowska
0.15 Matylda (4)
1.10 Porzucony według Harlana Cobena (7, 8)
2.55 Szkoła stewardes ★★★ – kom. romant. USA 2003
4.35 Na dobre i na złe (971)

Polsat

5.25 Telezakupy TV Okazje – program rekl. **6.00** Nowy dzień – magazyn informacyjny **8.00** Halo tu Polsat – program infor.-publicyst. **10.55** Ewa gotuje (585) – magazyn kulinarny **11.35** ★★★★ Pogromcy duchów. Dziedzictwo – komedia sensacyjna USA/Kanada 2021, reż. Jason Reitman, wyk. Carrie Coon, Paul Rudd, Finn Wolfhard **14.05** Twoja twarz brzmi znajomo – program rozrywkowy

16.30 Awantura o kasę – teleturniej, prowadzenie Krzysztof Ibisz
17.40 Hitster. Muzyczna gra przebojów (12) – program muzyczny Polska 2026
18.50 Wydarzenia
19.30 Być gwiazdą
19.55 Dancing with the Stars. Taniec z gwiazdami – program rozrywkowy
22.45 27 sukienek – komedia ★★★ romantyczna USA 2008 Reż. Anne Fletcher, wyk. Katherine Heigl, Edward Burns, James Marsden Jane uwielbia śluby. W jej szafie wisi 27 sukienek, które miała na sobie podczas wesel przyjaciół. Kevin, prowadzący rubrykę sprawozdań ze ślubów, zwraca uwagę na Jane i wyśmiewa ją w artykule.
1.00 Downton Abbey ★★★★ – melodramat W. Bryt./USA/Chiny 2019 Reż. Michael Engler, wyk. Michelle Dockery, Hugh Bonneville, Maggie Smith
3.40 Świat według Kiepskich (426): Piętnaście minut
4.20 Kabaretowa Ekstraklasa

TVN

5.20 Zamieszkać na plaży (2) – serial dok. USA **5.50** Uwaga! (7755) – magazyn **6.10** Kuchenne rewolucje: Restauracja „Karpielówka", Warszawa **7.10** Magda gotuje Internet (1) **7.45** Dzień Dobry TVN – program informacyjno-publicystyczny **11.30** Unboxing – Wielkie otwarcie (3) **12.10** Co za tydzień (1267) **12.55** Azja Express (10) **14.35** Kuchenne rewolucje: Gdańsk, Pizzeria Familia

15.45 Paddington – film anim. W. Bryt./Francja 2014 Reż. Paul King, dub. Artur Żmijewski, Jolanta Fraszyńska, Teresa Lipowska
17.55 Nowa Szelągowska (7)
19.00 Fakty
19.45 MasterChef (10) – show kulinarny Polska 2026
21.20 Wyjście awaryjne ★★★ – komedia Polska 1982 Reż. Roman Załuski, wyk. Bożena Dykiel, Jerzy Michotek, Maria Gładkowska Kolędowa, naczelnik gminy, wpada w panikę, gdy dowiaduje się, że jej córka, panna, jest w ciąży. Wpada na pomysł kupna narzeczonego z płaconym rozwodem.
23.15 Wonder Woman 1984 ★★★ – film fantasy USA 2020 Reż. Patty Jenkins, wyk. Gal Gadot, Chris Pine, Kristen Wiig, Pedro Pascal
2.25 Superwizjer
3.05 Uwaga! – magazyn
3.25 CSI: Kryminalne zagadki Las Vegas (11): Skrucha – serial kryminalny USA/Kanada 2012
4.30 Nauka jazdy (27)

TVN 7

6.45 New Looney Tunes (3) **7.00** Bez kompleksów (6) **8.00** Ekspres polarny – film anim. USA/Australia 2004 **10.05** The Floor (11, 12) **11.30** Top Model (10) **12.55** Ukryta prawda (1609, 1610) **14.55** Szpital św. Anny (130, 131) **16.55** Detektywi (209) **17.55** ★★★ Akademia policyjna – komedia USA 1984 **20.00** ★★★ Blue Beetle – film sf USA 2023 **22.50** ★★★ Morderstwo doskonałe – film sens. USA 1998, reż. Andrew Davis, wyk. Michael Douglas **0.55** ★★★★ Równi goście – komedia sens. USA/W. Bryt. 2016, reż. Shane Black, wyk. Russell Crowe

TV 4

6.00 Łowcy skarbów. Kto da więcej (557) **7.00** Alpinista – film dok. USA 2021 **8.55** A na deser... (19) **9.05** Galileo (1224, 1225) **11.10** Mini Galileo (168) **11.30** ★★★★ Babe, świnka z klasą – komedia Australia/USA/W. Bryt. 1995 **13.15** ★★★ Siódmy syn – film fantasy USA/W. Bryt./Kan./Chiny 2014 **15.35** ★★★ Men in Black: International – film sf USA/Chiny 2019 **17.55** Uroczysko (227-230) **20.00** Sprawiedliwi. Trójmiasto (193-196) **0.00** STOP Drogówka (384) **1.00** Oto Ameryka XXL – głosy prowincji – film dok. **2.15** Miłość i seks w Ameryce – film dok.

TVP Kultura

9.00 Przystań nad Biblią (36) **9.20** Silny jak twierdza **10.00** Pamiętniki Sherlocka Holmesa (3) **11.05** Kosmos 1999 (46) **12.05** Teatr TV: Brat marnotrawny – Polska 1968 **13.40** ★★★★ Pan Verdoux – komedia USA 1947 **16.00** Czterdziestolatek (10) **17.15** Studio Kultura – niedziela z... **18.05** ★★★ Wezwanie – dramat Polska 1997 **19.25** Wydarzenie aktualne **20.00** ★★★★ Księżna – dramat W. Bryt./Wł./Fr./USA 2008 **22.00** Porozmawiajmy szczerze (30) **22.40** Noc sześciu zbrodni. Truman Capote, „Z zimną krwią"

TV Trwam

11.45 Solidarność – narodziny wolności **12.00** Jestem... czyli nasze życie pod sercem mamy **12.15** Papież Polak do rodaków **13.00** Brat Anatol apostoł Maryi **14.20** Muzyczne chwile **14.30** Podróż Apostolska Oj. Św. Leona XIV do Urugwaju, Argentyny i Peru **15.00** Wieś to też Polska **16.10** Koncert życzeń **16.50** Mateczniki polskości **17.00** Natura et Homo **17.30** Sól Ziemi **18.15** Rozmowy niedokończone **19.30** Baśniowy teatr lalek **20.20** Różaniec **20.50** Myśląc Ojczyzna **21.00** Apel Jasnogórski

TVP Sport

10.00 Igrzyska Olimpijskie Młodzieży Dakar 2026 **11.00** Rozmowy na medal plus **12.10** (L) Piłka nożna: Polonia Bytom – Lechia Gdańsk **14.20** NBA Action **14.55** (L) Piłka nożna (k): GKS Katowice – AP 2010 ORLEN Gdańsk **17.00** Studio **17.25** (L) Piłka nożna: Legia Warszawa – Raków Częstochowa **20.10** (L) Piłka nożna: Stal Mielec – Ruch Chorzów **22.15** Sportowy wieczór **22.45** (L) Koszykówka NBA: Chicago Bulls – Philadelphia 76ers **0.20** Piłka nożna: Mistrzostwa Świata kobiet do lat 17 w Maroku: Finał

TV Puls

5.45 Taki jest świat (44) **6.05** Kobra – oddział specjalny (8) **7.05** Don Matteo: Boski detektyw (11, 12) **9.15** Rodzinny interes (31, 32) – serial obyczaj. Polska **11.15** ★★★ Noe: Wybrany przez Boga – film przygod. USA 2014 **14.30** ★★★ 33 – dramat USA/Chile/Kolumbia/Hiszp. 2015 **17.00** ★★★★★ Forrest Gump – komediodr. USA 1994 **20.00** ★★★ Olimp w ogniu – film sens. USA 2013 **22.15** ★★★★ Piąty element – film sf Fr. 1997 **1.00** ★★★ Likwidator – film sens. USA 2013 **3.15** Dyżur (40)

★★★★★ koniecznie ★★★★ zdecydowanie tak ★★★ możesz ★★ nie musisz ★ zdecydowanie nie (L) na żywo

DVB T stacje dostępne w naziemnej telewizji cyfrowej

eprasa.pl a213587ff5

PONIEDZIAŁEK 9 Listopada

TVP 1

7.00 Msza św. na Jasnej Górze **7.30** Studio Raban (456) **8.00** Serwis Info **8.10** Pogoda Info **8.30** Zaraz wracam (168) **9.05** Ranczo (53): Msza obywatelska **10.05** Komisarz Alex (6): Morderstwo doskonałe **11.00** Ojciec Mateusz (316): Fatalne zauroczenie **12.00** Serwis Info **12.10** Agrobiznes, Agropogoda **12.40** Rok w ogrodzie extra (463) **12.55** Ssaki (5): Upał **14.00** Splątane losy (84)

15.00 Serwis Info – magazyn
15.10 Reporterzy – magazyn
15.35 Gra słów. Krzyżówka
16.00 Dziedzictwo (1067)
17.00 Teleexpress
17.25 Jaka to melodia?
18.05 Klan (4772)
18.40 Akacjowa 38 (995)
19.30 19.30
19.55 Pytanie dnia
20.30 Felicita (25)
Zośka, Oliwia i Ewka wracają do Polignano, by przedstawić Giulii propozycję rozwiązania sporu o dom. Oliwia odnawia relację z Davide, a Giulia rezygnuje z planów wyjazdu do Nowego Jorku.
20.55 Teatr TV: Wszystko czerwone – Polska 2026
Reż. Krystyna Janda, wyk. Maria Seweryn, Krystyna Janda, Mirosław Kropielnicki
22.10 Postscriptum: Wszystko czerwone – magazyn
22.40 Tajemnica Gwiaździstej Eskadry – film dokument. Polska 2025
0.10 Balans bieli (148)
0.50 Igła – thriller W. Bryt. 1981
★★★★ Reż. Richard Marquand

TVP 2

5.30 M jak miłość (1877) **6.20** Rodzina (nie od) święta (59) **6.55** Barwy szczęścia (3436) **7.30** Pytanie na śniadanie – program informacyjno-publicystyczny **11.45** Okrasa łamie przepisy (433): Wiśnie na słono **12.30** Koło fortuny – teleturniej **13.15** Panna młoda (243) – serial obycz. Turcja 2024 **14.05** Va banque – teleturniej **14.35** Na sygnale (950): Ten obcy – serial obyczajowy Polska 2026

15.05 La Promesa – pałac tajemnic (516)
16.00 Koło fortuny – teleturniej
16.35 Familiada – teleturniej
17.20 Panna młoda (244)
18.15 Va banque – teleturniej
18.50 Jeden z dziesięciu
19.25 Barwy szczęścia (3436-odc. powt.) – serial Polska
19.55 Domowe patenty – felieton
20.00 Barwy szczęścia (3437) – serial Polska 2026
20.40 Kulisy „M jak miłość”
20.50 M jak miłość (1955)
21.50 Na sygnale (951)
22.15 Mini audycja – VoP
22.20 Na sygnale (952)
22.55 Znajdę cię – dramat
★★★ obyczaj. USA/Polska 2019
Reż. Martha Coolidge, wyk. Adelaide Clemens, Leo Suter, Stellan Skarsgård
Katolicka śpiewaczka operowa i żydowski wirtuoz skrzypiec marzą o występie w Carnegie Hall w Nowym Jorku. Ich marzenia niszczy inwazja Niemiec na Polskę.
1.00 Davos. Wojna szpiegów (4)
1.55 Zanim się pojawiłeś
★★★★ – dramat obyczaj. Wielka Brytania/USA 2016

Polsat

5.25 Telezakupy TV Okazje **6.00** Nowy dzień – program inform.-publicystyczny **8.20** Trudne sprawy (1133): Stefan ma zawsze rację **9.20** Dlaczego ja? (890-892): 16-latka oskarża matkę o kradzież w sklepie / Serce matki / Inaczej niż się wydaje **12.20** Gliniarze Śląsk (48) – serial kryminalny Polska 2026 **13.25** Gliniarze (1040, 1041): Lombard / Zeus – serial fabul.-dokument. Polska 2024

15.30 Wydarzenia
15.50 Pogoda
15.55 Gliniarze (1264)
16.55 Gliniarze Śląsk (49)
18.00 Pierwsza miłość (4282) – serial Polska 2026
18.50 Wydarzenia
19.15 Gość „Wydarzeń”
19.55 Milionerzy – teleturniej
20.35 Bez litości 3. Ostatni rozdział – film sensacyjny
★★★ USA/Włochy/Australia 2023
Reż. Antoine Fuqua, wyk. Denzel Washington, Dakota Fanning, Eugenio
Były zabójca rozpoczął nowe życie we Włoszech. Odkrywa jednak, że jego nowi przyjaciele znajdują się pod kontrolą lokalnych szefów mafii. Gdy sytuacja zaczyna się robić bardzo niebezpieczna, podejmuje działania.
22.55 S.W.A.T. Jednostka specjalna – film sensac.
★★★ USA 2003
Reż. Clark Johnson, wyk. Colin Farrell, Samuel L. Jackson, Michelle Rodriguez
1.35 W pogoni za zemstą
★★★ – film sensac. USA 2010
3.40 Kabaretowa Ekstraklasa

TVN

5.55 Ukryta prawda (1530) **6.50** Kuchenne rewolucje: Rybnik – Don Martinez **7.45** Dzień Dobry TVN – program informacyjno-publicystyczny **11.20** Doradca smaku (9): Sałatka z kurczakiem i dressingiem maślankowo-twarogowym **11.30** Kuchenne rewolucje: Gdańsk, Pizzeria Familia / Biedrusko, Restauracja „Czterej Pancerni” **13.40** Ukryta prawda (1696, 1697) – serial fab.-dok. Polska

15.45 Młode gliny (76)
16.50 Szpital św. Anny (180) – serial obycz. Polska 2026
17.55 Detektywi (381)
19.00 Fakty
19.55 Uwaga! – magazyn
20.15 Na Wspólnej (4308) – serial Polska 2026
20.50 The Floor – teleturniej
21.30 Jack Ryan: Teoria chaosu
★★★ – thriller USA/Rosja/W. Bryt. 2014
Reż. Kenneth Branagh, wyk. Chris Pine, Kevin Costner, Kenneth Branagh
Jack Ryan to analityk z Wall Street i tajny agent CIA. Przypadkiem odkrywa, że Rosja przygotowuje się do brutalnego aktu terroryzmu. Kiedy wkracza do akcji, w Moskwie pojawia się jego narzeczona.
23.45 Wyjście awaryjne
★★★ – komedia Polska 1982
Reż. Roman Załuski, wyk. Bożena Dykiel, Jerzy Michotek, Maria Gładkowska
1.40 Co za tydzień – magazyn
2.30 Uwaga! – magazyn
2.55 CSI: Kryminalne zagadki Las Vegas (12)
3.55 Młode gliny (47)

TVN 7

6.45 Szkoła (570, 571) **8.40** Ukryta prawda (1425, 1617, 1618) **11.45** W-11 Wydział Śledczy (800-802) **13.50** Detektywi (213) **14.55** Szpital św. Anny (170) **15.55** Ukryta prawda (1221) **17.00** Sędzia Anna Maria Wesołowska (605, 606) **19.00** Ukryta prawda (1469) **20.00** Hotel Paradise (43) **21.00** ★★★ Morderstwo doskonałe – film sens. USA 1998, reż. Andrew Davis, wyk. Michael Douglas, Gwyneth Paltrow **23.15** ★★★★ Kac Vegas – komedia USA/Niemcy 2009, reż. Todd Phillips, wyk. Bradley Cooper **1.30** Mówię Wam (12) **2.55** Prawdziwy horror (6)

TV 4

7.55 Bogaty dom – biedny dom (121) **8.55** Policjantki i policjanci (732-734) **11.55** Na ratunek 112 (934, 935) **12.55** Trudne sprawy (856-858, 1402) **17.00** Łowcy skarbów. Kto da więcej (555) **18.00** Policjantki i policjanci (1485, 1486) **20.00** Uroczysko (301) **20.35** Sprawiedliwi – wydział kryminalny (1080) **21.35** Sprawiedliwi. Trójmiasto (197) **22.40** Opowiem ci o zbrodni (2): Wojciech Chmielarz – Portret kobiety nad brzegiem morza **23.05** ★★★★ Król Artur – film przygodowy USA/W. Bryt./Irlandia 2004 **1.45** Love Island. Wyspa miłości (45)

TVP Kultura

10.25 ★★★★ Pan Verdoux – komedia USA 1947 **12.40** Niezwykła podróż Georgesa Meliesa – film dok. Fr. 2012 **13.55** Kosmos 1999 (45) **15.00** ★★★ Doktór Murek – dramat Polska 1939 **16.45** Blisko, coraz bliżej (18) **18.15** Dobry tytuł (60) **18.55** Rawhide (94) **20.00** ★★★★★ Kto się boi Wirginii Woolf? – dramat USA 1966, reż. Mike Nichols, wyk. Elizabeth Taylor **22.20** ★★★★ Księżna – dramat W. Bryt./Wł./Fr./USA 2008 **0.15** ★★★ Dziewczęta z Nowolipek – dramat obyczaj. Polska 1986

TV Trwam

12.20 Generał naszej wolności – kpt. Janusz Bełza **13.15** Podróż Apostolska Oj. Św. Leona XIV do Urugwaju, Argentyny i Peru **14.10** Wykłady z kongresu „Katolicy a cielesność” **14.45** Kobiety wolności **15.30** Podróż Apostolska Oj. Św. Leona XIV... **17.30** Moja parafia **18.15** Rozmowy niedokończone **19.30** Poznajemy Polskę **19.45** Modlitwa z tel. udziałem dzieci **20.10** Podróż Apostolska Oj. Św. Leona XIV... **21.00** Apel Jasnogórski **21.30** Podróż Apostolska Oj. Św. Leona XIV...

TVP Sport

8.15 Futsal: Eliminacje MŚ: Polska – Irlandia Północna **10.05** Igrzyska Olimpijskie Młodzieży Dakar 2026 **11.05** Hokej na lodzie: Europejska LN: Turniej w Sosnowcu **13.10** Kolarstwo przełajowe: ME w Zeddamie **15.15** Koszykówka NBA: Chicago Bulls – Philadelphia 76ers **17.20** Magazyn Betclic 2. Ligi **18.00** Piłka nożna: ŁKS Łódź – Stal Rzeszów **20.05** Magazyn Betclic 1. Ligi **21.35** Gol **23.05** Sportowy wieczór **23.30** Suzuki Boxing Night: Polska – Włochy **1.50** Boks: Mistrzostwa Europy w Sofii – podsumowanie

TV Puls

8.00 Kobra – oddział specjalny (9, 10) **10.00** Zaklinaczka duchów (69) **11.00** Kotka (69) **12.00** Mój grzech (6) **13.00** Wspaniałe stulecie (42) **14.00** Rodzinny interes (35) **15.00** Lombard. Życie pod zastaw (640, 641) **17.00** Rodzinny interes (36) **18.00** Lombard. Życie pod zastaw (1059, 1060) **20.00** ★★★★ Pamięć absolutna – film sf USA/Mek. 1990 **22.20** ★★★ Czerwona gorączka – kom. USA 1988 **0.30** ★★ Street Fighter: Legenda Chun-Li – film sens. Kan./Indie/USA/Jap./Tajland./Chiny 2009

★★★★★ koniecznie ★★★★ zdecydowanie tak ★★★ możesz ★★ nie musisz ★ zdecydowanie nie (L) na żywo
DVB T stacje dostępne w naziemnej telewizji cyfrowej

WTOREK 10 Listopada

TVP 1

7.00 Msza św. na Jasnej Górze **7.30** Kościół z bliska (743) **8.00** Serwis Info **8.30** Zaraz wracam (169) **9.05** Ranczo (54): Czysty biznes **10.05** Komisarz Alex (7): Śmiertelnie dobry plan **11.00** Ojciec Mateusz (317): Szeryf **12.00** Serwis Info **12.10** Agrobiznes **12.35** Magazyn rolniczy **12.55** Lwy z Wybrzeża Szkieletowego – film dokumentalny Austria 2024 **14.00** Splątane losy (85)

15.00 Serwis Info – magazyn
15.10 Reporterzy – magazyn
15.35 Gra słów. Krzyżówka
16.00 Dziedzictwo (1068)
17.00 Teleexpress
17.25 Jaka to melodia? – teleturniej muzyczny, prowadzenie Robert Janowski
18.05 Klan (4773)
18.40 Akacjowa 38 (996)
19.30 19.30
19.55 Pytanie dnia
20.30 Felicita (26) – serial obycz. Polska/Włochy 2026
21.05 Sekielski wieczorową porą
22.10 Czarny motyl – thriller
★★★ USA/Hiszp./Włochy 2017
Reż. Brian Goodman, wyk. Antonio Banderas, Jonathan Rhys Meyers, Piper Perabo
23.55 Tylko miłość
★★★ – komedia USA 1999
Reż. Rob Reiner, wyk. Bruce Willis, Tim Matheson, Rob Reiner
1.35 Pułapka – film sensacyjny
★★ Polska 1997
3.35 Sekielski wieczorową porą – magazyn publicystyczny
4.55 Rzymskie wakacje
★★★★ – kom. romant. USA 1953

TVP 2

5.30 M jak miłość (1878) **6.25** Kościoły pokoju. Tylko z drewna i gliny – reportaż **6.55** Barwy szczęścia (3437) **7.30** Pytanie na śniadanie – program informacyjno-publicystyczny **11.45** Rosół polski (46) **12.25** Koło fortuny – teleturniej **13.15** Panna młoda (244) – serial obyczajowy Turcja 2024 **14.05** Va banque – teleturniej **14.35** Na sygnale (951): Cena spokoju – serial obyczajowy Polska 2026

15.05 La Promesa – pałac tajemnic (517)
16.00 Koło fortuny – teleturniej
16.35 Familiada – teleturniej
17.20 Panna młoda (245)
18.15 Va banque – teleturniej
18.50 Jeden z dziesięciu
19.25 Barwy szczęścia (3437)
19.55 Domowe patenty – felieton
20.05 Barwy szczęścia (3438) – serial Polska 2026
20.40 Kulisy „M jak miłość”
20.50 M jak miłość (1956)
21.50 SOR (4) – serial lekarski Polska 2026
22.30 Na sygnale (953)
23.05 Ikar. Legenda Mietka Kosza
★★★ – film biograf. Polska 2019
Reż. Maciej Pieprzyca, wyk. Dawid Ogrodnik, Cyprian Grabowski, Jowita Budnik
Mietek traci wzrok, ale przekazuje emocje za pomocą muzyki. Pod koniec lat 60. XX w. staje się fenomenem polskiej i światowej pianistyki jazzowej. Jednak sukces nie daje mu szczęścia.
1.20 Znajdę cię – dramat
★★★ obyczaj. USA/Polska 2019
3.20 Rozbite marzenia. 1918-1939 (6) – serial hist.

Polsat

5.25 Telezakupy TV Okazje **6.00** Nowy dzień – program informacyjno-publicystyczny **8.20** Trudne sprawy (1134): Dziewczyna mojego narzeczonego **9.20** Dlaczego ja? (893-895): Ojciec nastolatki kocha byłą dziewczynę do towarzystwa / Jęki rozkoszy / Lekarz ma mroczną tajemnicę **12.20** Gliniarze Śląsk (49) – serial krymin. Polska 2026 **13.25** Gliniarze (1042, 1043): Szantaż / Trup i świadek

15.30 Wydarzenia
15.50 Pogoda
15.55 Gliniarze (1265)
16.55 Gliniarze Śląsk (50)
18.00 Pierwsza miłość (4283) – serial Polska 2026
18.50 Wydarzenia
19.15 Gość „Wydarzeń”
19.55 Milionerzy – teleturniej
20.35 Przykładny obywatel
★★★ – film sens. USA/W. Bryt./Norwegia/Kan./Fr. 2019
Reż. Hans Petter Moland, wyk. Liam Neeson, Laura Dern, Tom Bateman
23.05 21 – dramat obyczaj.
★★★ USA 2008
Reż. Robert Luketic, wyk. Jim Sturgess, Kate Bosworth, Laurence Fishburne, Kevin Spacey
Bena nie stać na studia na Harvardzie. Pomoc oferuje mu profesor matematyki. Zaprasza go do grupy jeżdżącej do kasyna i wykorzystującej zdolności matematyczne, by wygrywać w blackjacka.
1.45 Ryzykanci – film sensac.
★★ USA/Hongkong 1997
3.50 Kabaretowa Ekstraklasa
4.40 Disco gramy!

TVN

5.40 Uwaga! (8126) – magazyn interwencyjny **5.55** Ukryta prawda (1531) **6.50** Kuchenne rewolucje: Nowy Targ – „Na winklu” **7.45** Dzień Dobry TVN – program informacyjno-publicystyczny **11.20** Doradca smaku (11): Tarta z porem, rozmarynem, cząbrem i kiełbaskami **11.30** Kuchenne rewolucje: Racibórz – Imperia / Mielec, Restauracja „Vis a Vis” **13.40** Ukryta prawda (1698, 1699)

15.45 Młode gliny (77) – serial krym. Polska 2026
16.50 Szpital św. Anny (181) – serial obycz. Polska 2026
17.55 Detektywi (382)
Ktoś niszczy wystawę sztuki współczesnej i rani dziewczynę. Ojciec autora wystawy zostaje zaatakowany, ale zatrzymany sprawca twierdzi, że się pomylił. Maciej z klientem są świadkami protestów przeciwko wystawie.
19.00 Fakty
19.55 Uwaga! – magazyn
20.15 Na Wspólnej (4309) – serial Polska 2026
20.50 The Floor (18) – teleturniej
21.30 Kuba Wojewódzki
22.45 Casino Royale – film sens.
★★★★ W. Bryt./USA 2006
Reż. Martin Campbell, wyk. Daniel Craig, Eva Green, Mads Mikkelsen
1.45 Superwizjer
2.20 Uwaga! – magazyn
2.40 CSI: Kryminalne zagadki Las Vegas (13): Zagadkowe morderstwa – serial krym. USA/Kanada 2012
3.40 Młode gliny (48)
4.45 Nauka jazdy

TVN 7

6.45 Szkoła (573, 574) **8.40** Ukryta prawda (1426, 1619, 1620) **11.45** W-11 Wydział Śledczy (803-805) **13.50** Detektywi (214) **14.55** Szpital św. Anny (171) **15.55** Ukryta prawda (1222) **17.00** Sędzia Anna Maria Wesołowska (607, 608) **19.00** Ukryta prawda (1470) **20.00** Hotel Paradise (44) **21.00** ★★★ Epidemia – film sens. USA 1995, reż. Wolfgang Petersen, wyk. Dustin Hoffman, Rene Russo, Morgan Freeman **23.40** ★★★ Zakonnica II – horror USA 2023, reż. Michael Chaves, wyk. Taissa Farmiga **2.00** Hotel Paradise (43) **2.55** Prawdziwy horror (7)

TV 4

6.00 Strażnik Teksasu (5, 6) **7.55** Bogaty dom – biedny dom (122) **8.55** Policjantki i policjanci (735-737) **11.55** Na ratunek 112 (936, 937) **12.55** Trudne sprawy (859-861, 1403) **17.00** Łowcy skarbów. Kto da więcej (556) **18.00** Policjantki i policjanci (1486, 1487) **20.00** Uroczysko (302) **20.35** Sprawiedliwi – wydział kryminalny (1081) **21.35** Sprawiedliwi. Trójmiasto (198) **22.40** Opowiem ci o zbrodni (3): Katarzyna Puzyńska. Morderstwo na dziesiątym piętrze **23.05** ★★★ Dziedzictwo – thriller USA/W. Bryt. 2020 **1.25** Love Island. Wyspa miłości (46)

TVP Kultura

9.00 Blisko, coraz bliżej (18) **10.30** ★★★ Doktór Murek – dram.Polska 1939 **12.20** Potop. Postscriptum – film dok. Polska 2023 **14.05** Kosmos 1999 (46) **15.05** ★★★ Leśmian – film biogr. Polska 1990 **16.40** Blisko, coraz bliżej (19) **18.15** W poszukiwaniu dobrego filmu (57) **18.55** Rawhide (95) **20.05** Teatr TV: Siostry – Polska 2021 **21.10** ★★★ Pojedynek na głosy – komediodr. W. Bryt. 2019 **23.10** ★★★★★ Kto się boi Wirginii Woolf? – dramat USA 1966 **1.25** Joni Mitchell. W rytmie niebieskiej melancholii

TV Trwam

11.10 Mocni w wierze **12.20** Ofiara została przyjęta **13.25** Muzeum 303 **14.00** Podróż Apostolska Oj. Św. Leona XIV do Urugwaju, Argentyny i Peru **15.30** Albertynki **15.50** Ma się rozumieć **16.10** Jestem mamą **16.25** Przyroda w obiektywie **16.40** Zdrowie z Bożej apteki **17.00** Wierzę w Boga **17.30** Burza w okręgu krakowskim **18.15** Rozmowy niedokończone **19.00** Msza św. w intencji ofiar katastrofy smoleńskiej i ojczyzny **20.00** Informacje **20.20** Różaniec **20.50** Myśląc Ojczyzna **21.00** Apel Jasnogórski

TVP Sport

8.15 Magazyn skrótów LM UEFA **10.05** Igrzyska Olimpijskie Młodzieży Dakar 2026 **11.05** Hokej na lodzie: Europejska Liga Narodów: Turniej w Sosnowcu **13.05** Piłka nożna: Legia Warszawa – Raków Częstochowa **15.10** Gol **16.45** Kolarstwo przełajowe (m): Mistrzostwa Europy w Zeddamie **17.45** Piłka kobiet **18.40** (L) Piłka nożna: Liga Mistrzyń UEFA: Real Madryt – Paris FC **20.45** Zapowiedź Ligi Narodów UEFA **22.30** Sportowy wieczór **23.00** Oktagon MMA: Gala 97 w Hanowerze **1.15** Boks: Mistrzostwa Europy w Sofii

TV Puls

6.00 Policjanci z Miami (2, 3) **8.00** Kobra – oddział specjalny (10, 11) **10.00** Zaklinaczka duchów (70) **11.00** Kotka (70) **12.00** Mój grzech **13.00** Wspaniałe stulecie (43) **14.00** Rodzinny interes (36) **15.00** Lombard. Życie pod zastaw (642, 643) **17.00** Rodzinny interes (37) **18.00** Lombard. Życie pod zastaw (1060, 1061) **20.00** ★★★ Dwunastu odważnych – film sens. USA 2018 **22.45** ★ Operacja „Wilk morski” – film sens. USA 2022 **0.20** ★★★ Litewski przekręt – kom. sens. W. Bryt./Litwa 2014

★★★★★ koniecznie ★★★★ zdecydowanie tak ★★★ możesz ★★ nie musisz ★ zdecydowanie nie (L) na żywo
DVB T stacje dostępne w naziemnej telewizji cyfrowej

eprasa.pl a213587ff5

ŚRODA 11 Listopada

TVP 1

7.00 Msza św. na Jasnej Górze **7.30** ★★★★ Chłopiec z chmur – film przyg. Norwegia/Francja 2019 **10.00** ★★★★ Szabla od komendanta – komedia obyczajowa Polska 1996 **11.45** Narodowe Święto Niepodległości 2026 – transmisja uroczystości państwowych w Warszawie **13.50** Army Days Kielce 2026 – koncert **14.50** ★★★ Emma – komedia romantyczna Wielka Brytania/USA 1996

17.00 Teleexpress
17.30 Wspólna Niepodległa – koncert w Cytadeli
19.30 19.30
19.55 Pytanie dnia
20.30 Znachor
★★★★ – melodramat Polska 1981
Reż. Jerzy Hoffman,
wyk. Jerzy Bińczycki, Anna Dymna, Tomasz Stockinger, Bożena Dykiel
22.50 Śniłem tylko przyszłość – film dokum. Polska 2026
Reż. Joanna Rozen-Wojciechowska
0.00 Kos – film hist. Polska/
★★★★ Szwecja/Niemcy 2023
Reż. Paweł Maślona,
wyk. Bartosz Bielenia, Jacek Braciak, Jason Mitchell
Wiosna 1794 roku. W Polsce panuje napięcie. Tadeusz Kościuszko wraca do ojczyzny. Planuje powstanie. Gromadzi szlachtę i chłopów. Jego tropem podąża rosyjski rotmistrz.
2.05 Czarny motyl – thriller
★★★ USA/Hiszp./Włochy 2017
Reż. Brian Goodman,
wyk. Antonio Banderas, Jonathan Rhys Meyers, Piper Perabo, Vincent Riotta

TVP 2

5.50 ★★★★ Miss Potter – film biograficzny W. Bryt./USA 2006, reż. Chris Noonan, wyk. Renée Zellweger, Ewan McGregor **7.30** Pytanie na śniadanie – program informacyjno-publicystyczny **11.55** ★★★★ Śniadanie u Tiffany'ego – komedia obyczajowa USA 1961, reż. Blake Edwards, wyk. Audrey Hepburn, George Peppard **14.00** Familiada – teleturniej **14.30** Koło fortuny – teleturniej

15.10 Szansa na sukces. Opole 2026: Piosenki Danuty Rinn i Danuty Błażejczyk – show
16.10 Europa da się lubić – nowe pokolenie (10)
17.05 Domowe patenty – felieton
17.20 Panna młoda (246) – serial obycz. Turcja 2024
18.15 Va banque – teleturniej
18.50 Jeden z dziesięciu
19.25 Rodzinka.pl (325)
20.00 The Voice of Poland (14): Nokaut – prog. rozrywkowy
22.50 Program rozrywkowy
23.15 Empire State: Ryzykowna
★★★ **gra** – dram. krym. USA 2013
Reż. Dito Montiel,
wyk. Liam Hemsworth, Emma Roberts, Dwayne Johnson
Chris i Eddie napadają na transport z pieniędzmi. Uciekają opancerzoną furgonetką. Ich tropem podąża nieustępliwy policjant. Ale zuchwały napad budzi również zainteresowanie gangsterów.
0.55 Peaky Blinders (19) – serial gangsterski
Wielka Brytania 2017
2.05 Paderewski. Człowiek czynu, sukcesu i sławy – film dokum. Polska 2013

Polsat

6.00 Nowy dzień – program informacyjno-publicystyczny **8.20** Trudne sprawy (1135): Adios amigos **9.20** Dlaczego ja? (896-898): Palące zauroczenie / Matka uważa, że nowa dziewczyna syna ma na niego zły wpływ / Tajemnica mojej matki **12.20** Gliniarze Śląsk (50) – serial kryminalny Polska 2026 **13.25** Gliniarze (1044, 1045): Nawrócone dzieciaki / Kto usłyszy twój krzyk? – serial fabul.-dok.

15.30 Wydarzenia
15.50 Pogoda
16.00 Gliniarze (1266) – serial fabularno-dokumentalny Polska 2026
16.55 Gliniarze Śląsk (51) – serial krym. Polska 2026
18.00 Pierwsza miłość (4284) – serial Polska 2026
18.50 Wydarzenia
19.15 Gość „Wydarzeń"
19.55 Milionerzy – teleturniej
20.30 Kabaret K2. Jedziemy po bandzie (25) – program rozrywkowy Polska 2026
22.00 Jak rozpętałem II wojnę
★★★★ **światową**: Ucieczka
– komedia Polska 1970
Reż. Tadeusz Chmielewski,
wyk. Marian Kociniak, Wirgiliusz Gryń, Stanisław Milski, Emil Karewicz
31 sierpnia 1939 roku Franek trafia na granicę. Jego karabin przypadkowo strzela, a on myśli, że rozpętał wojnę. Dostaje się do niewoli. Chce uciec z obozu, ale jego entuzjazm razi konspiratorów.
3.15 Nasz nowy dom
4.20 Kabaretowa Ekstraklasa
4.40 Disco gramy!

TVN

5.15 Zamieszkać na plaży (4) **5.40** Uwaga! (8127) **5.55** Ukryta prawda (1532) **6.50** Kuchenne rewolucje: Poznań – „Pomylone Gary" **7.45** Dzień Dobry TVN – program informacyjno-publicyst. **11.20** ★★★ Mru i ja: Wielka przygoda na cztery łapy – film przygod. Francja/Szwajc. 2023 **13.00** ★★★★ C.K. Dezerterzy – film przygod. Polska/Węgry 1986, reż. Janusz Majewski, wyk. Marek Kondrat

16.30 Listy do M. Pożegnania
★★★ **i powroty** – komediodram. Polska 2024
Reż. Łukasz Jaworski,
wyk. Piotr Adamczyk, Maciej Stuhr, Roma Gąsiorowska
Mel rozwija firmę mikołajową. Karina i Szczepan pragną spędzić święta w spokoju. Mikołaj spaceruje po mieście, spotykając znajomych, gdy w domu czeka na niego rodzina, a przede wszystkim Ignaś.
19.00 Fakty
19.55 Uwaga! – magazyn
20.15 Na Wspólnej (4310) – serial Polska 2026
20.50 The Floor – teleturniej
21.30 Top Model – reality show
23.05 Na twoim miejscu
★★★ – komedia Polska 2023
Reż. Antonio Galdamez,
wyk. Paulina Gałązka, Miron Jagniewski, Oliwier Grzegorzewski
1.15 Nowa Szelągowska (7)
2.20 Uwaga! – magazyn
2.40 CSI: Kryminalne zagadki Las Vegas (14): Krwawa wizja – serial USA 2012
3.40 Młode gliny (49)
4.40 Nauka jazdy (30)

TVN 7

6.40 Szkoła (576, 577) **8.35** Ukryta prawda (1427, 1621) **10.35** Detektywi (343-345) **13.40** Mumie – film anim. Hiszp./USA 2023 **15.20** Legendy sowiego królestwa: Strażnicy Ga'Hoole – film anim. Australia/USA 2010 **17.25** ★★★ Blue Beetle – film sf USA 2023 **20.00** Hotel Paradise (45) **21.00** ★★★★ Chłopi – dramat obycz. Polska/Serbia/Litwa 2023, reż. Dorota Kobiela, Hugh Welchman, wyk. Kamila Urzędowska, Robert Gulaczyk **23.35** ★★★ Każdy wie lepiej – kom. Polska 2021, reż. Michał Rogalski, wyk. Joanna Kulig **1.55** Hotel Paradise (44)

TV 4

9.10 ★★★ Granice wytrzymałości – thriller USA 2000 **11.50** ★★★ Rodzina na wakacjach – kom. USA 2004 **13.55** ★★★★ Król Artur – film przyg. USA/W. Bryt./Irl. 2004 **16.40** ★★★ Inwazja: Bitwa o Los Angeles – film sf USA 2011 **19.00** Policjantki i policjanci (1488) **20.00** Uroczysko (303) **20.35** Sprawiedliwi – wydział kryminalny (1082) **21.35** Sprawiedliwi. Trójmiasto (199) **22.40** Opowiem ci o zbrodni (4): Małgorzata i Michał Kuźmińscy: Ludzie w autobusie **23.05** ★★★★ Desperado – film sensac. USA/Meksyk 1995 **1.20** Love Island. Wyspa miłości (47)

TVP Kultura

10.35 ★★★ Czarna suknia – dram. Polska 1967 **11.35** Paderewski – mistrz tonów i mąż stanu **12.40** ★★★ Dla Ciebie, Polsko – dram. Polska 1920 **13.40** Czterdziestolatek (9) **14.45** ★★★★ Siedmiu wspaniałych – western USA 1960 **17.05** Rodzina Kanderów (1) **18.15** Kolekcja (18) **18.30** Wydarzenie aktualne **18.55** Rawhide (96) **20.00** ★★★★ Zimna wojna – dramat Polska/W. Bryt./Fr./Belg./Indie 2018 **21.40** Wstępy do spektakli tanecznych **21.45** Afanador **23.40** Joni Mitchell. W rytmie niebieskiej melancholii

TV Trwam

9.00 Msza św. za Ojczyznę **10.15** Muzyczne chwile **10.30** Listopadowy spacer **11.25** Jestem mamą **11.40** Myśląc historia **11.50** Odnaleźć siebie **12.00** Podróż Apostolska Oj. Św. Leona XIV do Urugwaju, Argentyny i Peru **12.30** Muzyczne chwile **12.40** Głos serca (130) **13.25** Muzeum Powstania Warszawskiego **13.50** Odnaleźć siebie **14.00** Marsz Niepodległości pod hasłem „Jeden naród, silna Polska" **18.00** Podróż Apostolska Oj. Św. Leona XIV... **20.20** Różaniec **20.50** Myśląc Ojczyzna **21.00** Apel Jasnogórski

TVP Sport

8.10 Piłka nożna: Eli. MŚ (k) UEFA: Polska – Belgia **10.15** IOM Dakar 2026 **11.20** Magazyn Betclic 2. Ligi **12.00** Srebrny Montreal 50 lat później **13.00** Piłka nożna: LN UEFA: Polska – Rumunia **15.05** Zapowiedź LN UEFA **16.55** Pełnosprawni **17.25** 100 lat polskiego sportu **18.30** **(L)** Koszykówka: Eliminacje ME kobiet: Izrael – Polska **19.50** **(L)** Futsal: Eliminacje MŚ: Irlandia Pół. – Polska **22.00** Sportowy wieczór **22.35** PE FIBA: Dziki Warszawa – Tartu Ülikool Maks & Moorits **0.30** Boks: Chris Billam-Smith – Cheavon Clarke

TV Puls

6.00 ★★★ Książę i ja – kom. rom. USA/Czechy 2004 **8.25** ★★★ Piękna i bestia – film fant. Fr./Niemcy/Hiszp. 2014 **10.45** ★★★ Krokodyl Dundee – kom. Australia 1986 **12.45** ★★★ Krokodyl Dundee II – kom. Australia/USA 1988 **15.15** ★★ W imię króla – film fant. USA/Niemcy/Kan. 2007 **17.40** ★★★ Bogowie Egiptu – film fant.USA/Chiny 2016 **20.00** ★★★★★ Leon zawodowiec – dramat Fr./USA 1994 **22.50** ★★★★ Nikita – film sens. Fr./Wł. 1990 **1.10** ★★★★ Zjawa – film przyg. USA/Hongk. 2015

★★★★★ koniecznie ★★★★ zdecydowanie tak ★★★ możesz ★★ nie musisz ★ zdecydowanie nie **(L)** na żywo

DVB T stacje dostępne w naziemnej telewizji cyfrowej

CZWARTEK 12 Listopada

TVP 1

7.00 Msza św. na Jasnej Górze **7.30** Dobre historie (201) **8.00** Serwis Info **8.25** Zaraz wracam (170) **9.00** Ranczo (55): Wielki powrót **10.00** Komisarz Alex (8): Pierwsza nagroda **11.00** Ojciec Mateusz (318): Telefon zaufania **12.00** Serwis Info **12.10** Agrobiznes, Agropogoda **12.40** Magazyn rolniczy **12.55** Zwierzęta (1): Koale – serial dokumentalny Australia 2020 **14.00** Splątane losy (86)

15.00 Serwis Info – magazyn
15.10 Reporterzy – magazyn
15.35 Gra słów. Krzyżówka
16.00 Dziedzictwo (1069)
17.00 Teleexpress
17.25 Jaka to melodia?
18.05 Klan (4774)
18.40 Akacjowa 38 (997)
19.30 19.30
19.55 Pytanie dnia
20.30 Ojciec Mateusz (460)
Mateusz udziela chrztu Antoninie, córce Renaty i Jamrożego. Następnego dnia umiera matka Renaty. Policjanci podejrzewają, że przyczyną śmierci mogło być zatrucie podczas kolacji.
21.25 Sprawa dla reportera
22.30 Klangor (1) – serial kryminalny Polska 2021
Reż. Łukasz Kośmicki,
wyk. Arkadiusz Jakubik, Maja Ostaszewska, Katarzyna Gałązka
23.40 Gra z Cieniem (23) – serial krym. Polska 2026
0.35 Emma – komedia romant.
★★★ W. Bryt./USA 1996
2.40 Magazyn Ekspresu Reporterów
3.40 Sprawa dla reportera

TVP 2

5.30 M jak miłość (1879) **6.20** Operacja zdrowie (91) **6.50** Barwy szczęścia (3438) **7.30** Pytanie na śniadanie – program informacyjno-publicystyczny **11.45** Jedzenie ma znaczenie, nauka na talerzu (35) **12.25** Koło fortuny – teleturniej **13.15** Panna młoda (246) – serial obyczajowy Turcja 2024 **14.05** Va banque – teleturniej **14.35** Na sygnale (952): Zasada całodniowej adoracji

15.05 La Promesa – pałac tajemnic (518) – telenowela Hiszp. 2024
16.00 Koło fortuny – teleturniej
16.35 Familiada – teleturniej
17.20 Panna młoda (247)
Sila przywozi Metina do rodzinnego domu. Hancer gości Cihana. Yonca usiłuje zmusić Beyzę do pracy. Derya odchodzi od Cemila. Beyza odbiera Cihanowi syna.
18.15 Va banque – teleturniej
18.50 Jeden z dziesięciu
19.25 Barwy szczęścia (3438-odc. powt.) – serial Polska
19.55 Domowe patenty – felieton
20.05 Barwy szczęścia (3439) – serial Polska 2026
20.40 Postaw na milion
21.40 Super Gary. Gotuj z Bosacką! – magazyn
22.15 Dyżur ogólny – magazyn
22.45 Europa da się lubić – nowe pokolenie (9)
23.45 SOR (4) – serial lekarski Polska 2026
0.30 Rodzinka.pl (326)
1.05 Peaky Blinders (20)
2.15 Śniadanie u Tiffany'ego
★★★★ – komedia USA 1961
4.35 Na dobre i na złe (974)

Polsat

5.25 Telezakupy TV Okazje **6.00** Nowy dzień **8.20** Trudne sprawy (1136): Szantaż **9.20** Dlaczego ja? (899-901): Bardzo atrakcyjna sprzedawczyni obuwia jest molestowana seksualnie / Szefowa z obsesją kontrolowania / Kobieta po powrocie z macierzyńskiego **12.25** Gliniarze Śląsk (51) – serial kryminalny Polska 2026 **13.25** Gliniarze (1046, 1047): Garota / Zbrodnia Przyszłości – serial fab.-dok.

15.30 Wydarzenia
15.50 Pogoda
15.55 Gliniarze (1267) – serial fab.-dok. Polska 2026
16.55 Gliniarze Śląsk (52) – serial krym. Polska 2026
18.00 Pierwsza miłość (4285) – serial Polska 2026
18.50 Wydarzenia
19.15 Gość „Wydarzeń"
19.55 Milionerzy – teleturniej
20.30 Nasz nowy dom (383) – reality show Polska 2026
21.40 Zdrada (11)
Julia dowiaduje się od Patryka, że Pawła aresztowano pod zarzutem zabójstwa. Kamiński wie, że wrobił go Hubert. Marek wychodzi ze szpitala. Gosia poznaje prawdę o ataku na brata.
22.55 Nie kłam, kochanie
★★ – komedia romantyczna Polska 2008
Reż. Piotr Wereśniak,
wyk. Piotr Adamczyk, Marta Żmuda-Trzebiatowska, Grażyna Szapołowska
1.05 Lista dźwięków
★★★ – film obyczaj. USA 2021
3.25 Nasz nowy dom (336)
4.35 Disco gramy!

TVN

5.10 Zamieszkać na plaży (5) **5.40** Uwaga! (8128) **5.55** Ukryta prawda (1533) **6.50** Kuchenne rewolucje: Nowy Tomyśl – Oaza Smaku **7.45** Dzień Dobry TVN – program inf.-publ. **11.20** Doradca smaku (4) **11.30** Kuchenne rewolucje: Restauracja „Staropolska", Szczucin / Wrocław, Restauracja „Centrum Gastronomiczne Margaret" **13.40** Ukryta prawda (1700, 1701) – serial fab.-dok. Polska

15.45 Młode gliny (78)
Agata i Monika przyjeżdżają na miejsce strzelaniny. Nie żyje tancerz Konrad, a Stella, córka biznesmena Szczepana, jest ranna. Stella zerwała niedawno z bogatym narzeczonym Erykiem, który staje się głównym podejrzanym.
16.50 Szpital św. Anny (182) – serial obycz. Polska 2026
17.55 Detektywi (383)
19.00 Fakty
19.55 Uwaga! – magazyn
20.15 Na Wspólnej (4311) – serial Polska 2026
20.50 The Floor – teleturniej
21.30 Kuchenne rewolucje: Stąporków, Calore Caffe
22.40 Zaginione miasto
★★★ – komedia sens. USA 2022
Reż. Adam Nee, Aaron Nee,
wyk. Sandra Bullock, Channing Tatum, Daniel Radcliffe, Brad Pitt
1.00 Zbliżenie. Mówię Wam podcast (6)
1.50 Uwaga! – magazyn
2.10 CSI: Kryminalne zagadki Las Vegas (15)
3.15 Down the road (4) – serial dok. Polska 2026

TVN 7

6.45 Szkoła (579, 580) **8.40** Ukryta prawda (1428, 1622, 1623) **11.45** W-11 Wydział Śledczy (806-808) **13.50** Detektywi (375) **14.55** Szpital św. Anny (172) **15.55** Ukryta prawda (1223) **17.00** Sędzia Anna Maria Wesołowska (609, 610) **19.00** Ukryta prawda1471) **20.00** Hotel Paradise (46) **21.00** ★★★ Kac Vegas w Bangkoku – komedia USA 2011, reż. Todd Phillips, wyk. Bradley Cooper, Ed Helms, Mike Tyson **23.10** ★★★ Transformers: Przebudzenie bestii – film sf Kan. 2023 **1.50** Hotel Paradise (45) **2.45** Prawdziwy horror (9) **3.45** Fachowcy (6)

TV 4

6.00 Strażnik Teksasu (9, 10) **7.55** Bogaty dom – biedny dom (124) **8.55** Policjantki i policjanci (738-740) **11.55** Na ratunek 112 (938, 939) **12.55** Trudne sprawy (862-864, 1404) **17.00** Łowcy skarbów. Kto da więcej (557) **18.00** Policjantki i policjanci (1488, 1489) **20.00** Uroczysko (304) **20.35** Sprawiedliwi – wydział kryminalny (1083) **21.35** Sprawiedliwi. Trójmiasto (200) **22.40** Opowiem ci o zbrodni (5): Marta Guzowska. Dwa kasztany w kieszeni **23.05** ★★ Podwójna agentka – film sens. USA 2022 **1.00** Love Island. Wyspa miłości (48)

TVP Kultura

9.00 Rodzina Kanderów (1) **10.10** ★★★★ Siedmiu wspaniałych – western USA 1960 **12.35** Reżyserzy (2) **13.25** Którędy po sztukę **13.40** Czterdziestolatek (10) **14.50** ★★★ Szczęśliwy brzeg – film obycz. Polska 1983 **16.40** Rodzina Kanderów (2) **17.45** Tuż obok. O rzeźbie w przestrzeni publicznej **18.00** Kulturalni (44) **18.55** Rawhide (97) **20.05** ★★★★ Żegnaj, panie Haffmann – dram. Fr./Belg. 2021 **22.15** Hala odlotów (208) **23.15** ★★★★ Zimna wojna – dram. Polska/W. Bryt./Francja/Belg./Indie 2018

TV Trwam

12.20 Wykłady naukowe **12.50** Mateczniki polskości **13.00** Męczennik za prawdę – bł. ks. Antoni Rewera **13.20** Przegląd katolickiego tygodnika „Niedziela" **13.30** Msza św. z Jasnej Góry **14.20** Muzyczne chwile **14.30** Miłość większa niż strach **15.35** Św. Józef – patron na trzecie tysiąclecie **15.50** Ma się rozumieć **16.10** Akademia pro-life **16.20** Podróż Apostolska Oj. Św. Leona XIV... **18.30** Rozmowy niedokończone **19.25** Rodzinny Ogród Zoologiczny „Królestwo Stworzenia" **20.20** Różaniec **20.50** Głos Polski

TVP Sport

8.15 Zapowiedź LN UEFA **10.05** IOM Dakar 2026 **11.10** Kolarstwo przełajowe (m): ME w Zeddamie **12.10** Piłka nożna: Liga Mistrzyń UEFA: Real Madryt – Paris FC **14.15** Koszykówka: Eliminacje Mistrzostw Europy (k): Izrael – Polska **16.15** Futsal: Eliminacje Mistrzostw Świata: Irlandia Północna – Polska **18.15** Igrzyska Olimpijskie Młodzieży Dakar 2026 **19.15** Ring TVP Sport **20.15** Studio **20.45** **(L)** Piłka nożna: Liga Narodów UEFA: Włochy – Francja **23.15** Sportowy wieczór **23.45** Boks: Edwin de los Santos – Jose Valenzuela

TV Puls

6.00 Policjanci z Miami (3, 4) **8.00** Kobra – oddział specjalny (11, 12) **10.00** Zaklinaczka duchów (71) **11.00** Kotka (71) **12.00** Mój grzech (8) **13.00** Wspaniałe stulecie (44) **14.00** Rodzinny interes (37) **15.00** Lombard. Życie pod zastaw (644, 645) **17.00** Rodzinny interes (38) **18.00** Lombard. Życie pod zastaw (1061, 1062) **20.00** ★★★ Niewidzialna zemsta – film sens. USA 2024 **22.15** ★★ Miasto odkupienia – film sens. USA 2014 **0.35** ★★ Bullet – thriller USA 2014 **2.10** Menu na miarę (1, 2)

★★★★★ koniecznie ★★★★ zdecydowanie tak ★★★ możesz ★★ nie musisz ★ zdecydowanie nie **(L)** na żywo

DVB T stacje dostępne w naziemnej telewizji cyfrowej

REG

eprasa.pl a213587ff5

Twoje ogłoszenie ukaże się na tym terenie



»Punkty ogłoszeń blisko Ciebie

POWIAT ŁUKOWSKI

Łuków
- Redakcja ul. Kwiatkowskiego 5
- Ubezpieczenia Jakar, Iwona Zaniewicz, ul. Staropijarska 2A
- Serwis komputerowy, os. Unitów Podlaskich 17 (piwnica sklepu Stokrotka)
- Ubezpieczenia Marek Małkiński, al. Tadeusza Kościuszki 29 A
- Punkt Kurierski PAKERSI ul. Browarna 35/1, Łuków

Wojcieszków
- Sklep Wielobranżowy i Kwiaty Iwona Burdach, Pl. Próchniewicza 5

Trzebieszów
- Sklep Agrotop Jerzy Płudowski, Trzebieszów Drugi 45

Serokomla
- Części Samochodowe Sławomir Sobiecki ul. Kleeberga 37

POWIAT RADZYŃSKI

Radzyń:
- Redakcja Plac Wolności 11
- Ubezpieczenia Krzysztof Hryciuk, ul. Dąbrowskiego 15
- Brylancik ul. Ostrowiecka 20
- Ubezpieczenia Pogoda ul. Ostrowiecka 17

Wohyń
- Kwiaciarnia Barbara Podgajna ul. Średnia 28

POWIAT PARCZEWSKI

Parczew
- Ubezpieczenia i Nieruchomości Edward Ochnik, ul. Nowa 8
- PH Ola Anna Abramiuk ul. Kolejowa 1

Milanów
- Lewiatan ul. Szkolna 20

Sosnowica
- Groszek Jarosław Mazurek ul. Wojska Polskiego 87

POWIAT LUBARTOWSKI

Lubartów
- Redakcja ul. Ks. Szulca 1
- Lombrard Karat ul. Lubelska 33

Kamionka
- Sklep Karolina ul. Lubartowska 12

Ostrów Lubelski
- Witex Witold Barszcz ul. Żabia 2

Ostrówek
- Sklep Korona, Ostrówk Kolonia 12

Kock
- Ubezpieczenia Tomasz Przeworski, ul. Piłsudskiego 17 (obok Stokrotki)
- Ubezpieczenia Tomasz Przeworski, ul. Kleeberga 10 (obok Biedronki)

Jeziorzany
- Dom Handlowy Anna Blicharz ul. Rynek 24

Michów
- Komis Bogusława Staniak ul. Rynek I 21

POWIAT ŁĘCZYŃSKI

ŁĘCZNA
- BIURO UBEZPIECZEŃ - ZOFIA OSAK, ul. Targowa 14

Cyców
- Ubezpieczenia Kamila Bednaruk-Sadlak, ul.Chełmska

POWIAT BIALSKI

Biała Podl.
- Punkt Opłat Mariusz Maksymiuk ul. Piłsudskiego 12

Międzyrzec
- Sklep papierniczo-zabawkowy Krzysztof Grzeszczyk ul. Targowa 6 (hala targowa)
- Ubezpieczenia JAKAR Tomasz Zaniewicz ul. Żelazna 4

POWIAT OPOLSKI

Opole Lubelskie
- MiR Ubezpieczenia ul. Lubelska 16/11 (obok PKO S.A.)
- RS Control Stacja Kontroli Pojazdów ul. Willowa 22 (obok mleczarni)

Poniatowa
- MiR Ubezpieczenia ul. 1 Maja 15/1 (obok policji)

POWIAT PUŁAWSKI

Kurów
- Biuro Ubezpieczeń Łukasz Piłat, ul. Głowackiego 1/18 (przy sklepie Dino)

POWIAT BIŁGORAJSKI

Biłgoraj
- "Pikul Media" Przemysław Pakuła, ul. Armii Kraków 84, 23-400 Biłgoraj

HOROSKOP

BARAN
Przygotujesz grunt pod zmianę, która wymaga cierpliwości, ale przyniesie satysfakcję. W pracy pojawi się szansa na pokazanie umiejętności. W uczuciach szczerość okaże się ważniejsza niż duma.

BLIŹNIĘTA
Zauważysz okazję do poprawienia sytuacji, która wydawała się trudna. Twoja kreatywność pozwoli znaleźć nietypowe rozwiązanie. W weekend możliwe inspirujące spotkanie.

LEW
Wykreujesz okazję do pokazania swoich talentów. Twoja aktywność przyciągnie uwagę odpowiednich osób. W miłości czeka Cię rozmowa, która wiele wyjaśni.

WAGA
Odzyskasz równowagę między obowiązkami a przyjemnościami. Spotkanie z kimś inspirującym wpłynie na Twoje dalsze plany. W finansach unikaj pochopnych wyborów.

STRZELEC
Rozpoczniesz coś, co może stać się ważnym etapem Twojego rozwoju. Warto zaufać swojej ciekawości. Ktoś pomoże Ci spojrzeć na sytuację z innej strony.

WODNIK
Odmienisz sposób działania i dzięki temu osiągniesz lepsze rezultaty. Pomysłowość będzie Twoją przewagą. W relacjach postaw na naturalność.

BYK
Odzyskasz pewność siebie dzięki małym sukcesom, które złożą się na większy efekt. Dobry czas na planowanie wydatków i rozwijanie zainteresowań. Ktoś doceni Twoją lojalność.

RAK
Ułożysz sprawy, które wymagały uporządkowania. W relacjach pojawi się więcej spokoju, jeśli przestaniesz wracać do dawnych pretensji. Finanse wymagają rozwagi.

PANNA
Usprawnisz codzienne działania dzięki lepszej organizacji. Tydzień sprzyja nauce, planowaniu i podejmowaniu praktycznych decyzji. Nie zapominaj o odpoczynku.

SKORPION
Zabezpieczysz swoje interesy dzięki rozwadze i dobrej strategii. To dobry moment na zamykanie dawnych spraw. W uczuciach pojawi się większa intensywność.

KOZIOROŻEC
Wzmocnisz swoją pozycję dzięki konsekwencji. Twoje zaangażowanie zostanie zauważone. W domu znajdziesz więcej spokoju, jeśli podzielisz się obowiązkami.

RYBY
Przywrócisz harmonię w sprawie, która wymagała delikatnego podejścia. To dobry czas na odpoczynek, refleksję i rozwijanie pasji.

POGODA

(temperatura dzień/noc, zachmurzenie, prędkość i kierunek wiatru, ciśnienie)

WT	ŚR	CZW	PT	SOB	NIEDZ	PN
6 / 3	6 / 1	6 / 1	6 / 2	5 / 1	5 / 1	5 / 0
12 km/h	19 km/h	14 km/h	14 km/h	13 km/h	16 km/h	11 km/h
1022 hPa	1015 hPa	1018 hPa	1023 hPa	1025 hPa	1022 hPa	1019 hPa

WTOREK 3 LISTOPADA — godz. 06:34 / godz. 16:03

PONIEDZIAŁEK 9 LISTOPADA — godz. 6:45 / godz. 15:53

REG

» JAK NADAĆ OGŁOSZENIE

1 Na kuponie
Kupon należy dostarczyć do redakcji lub punktu przyjmowania ogłoszeń.

2 W punkcie nadawania ogłoszeń
Koszt jednorazowej publikacji ogłoszenia wynosi **10 zł,** w przypadku usług **15 zł.**

3 SMS
Wyślij sms na numer 79567
w treści wpisz: WL. oraz treść ogłoszenia.
Koszt smsa to 11,07 zł (z Vat)
Przykład: wl.sprzedam audi A4, 96 r., benzyna, gaz
UWAGA: używanie polskich znaków np, ą, ż, ó powoduje skrócenie liczby znaków w smsie (zależne od operatora sieci)

KUPON NA OGŁOSZENIA BEZPŁATNE

(ważny do 16 . 11. 2026 r.)

Dotyczy sprzedaży jednej rzeczy do 1000 zł lub oddania za darmo

kategoria: ..... treść: .....

.....

.....

Cena ..... miejscowość ..... tel.: .....

Warunkiem publikacji ogłoszenia jest czytelne wypełnienie wszystkich rubryk

eprasa.pl a213587ff5

NIERUCHOMOŚCI

SPRZEDAM DZIAŁKĘ, POLE, GOSPODARSTWO

DZIAŁKI budowlane w Szczekarkowie, gm. Lubartów. Tel. 789 244 885

POSESJA szer.50m ,1,2h, okolica cicha spokojna . Na posesji drewniany dom do zamieszkania oraz budynki gospodarcze. Kownatki 58 Tel. 509 194 366

SPRZEDAM DZIAŁKĘ BUDOWLANĄ, Baranówka gm. Lubartów, pow. 20 arów Tel. 730-783-938

SPRZEDAM grunt rolny 1,49 ha we wsi Brzostówka Tel. 501715339

SPRZEDAM LAS, pow. 8ha, Grabowce Dolne koło Ryk Tel. 500-134-693

SPRZEDAM DZIAŁKĘ nr 473/1 w Nowodworze koło Ryk, pow. 0,5 ha, w drodze (asfaltowa): en.ele., woda, światłowód Tel. 500-134-693

SPRZEDAM działkę pod budowę 24 ary, blisko drogi, uzbrojona Cichostów 45 Tel. 692 171 673

SPRZEDAM działkę pod budowę 24 ary, blisko drogi, uzbrojona Cichostów 45 Tel. 692 171 673

SPRZEDAM DZIAŁKĘ BUDOWLANĄ 14 ARY, BIŁGORAJ Tel. 607 220 782

SPRZEDAM działkę rolno-budowlana o pow 30ar blisko rzeka i las-okolice Kocka-wiecej informacji pod nr tel Tel. 667799205

SPRZEDAM działkę rolną częściowo pod zabudowę o pow. 2,20 ha w Żabikowie Tel. 601 226 081

LOKALE, OBIEKTY GOSPODARCZE

SPRZEDAM czynny tartak i halę magazynową w Wohyniu (baza SKR) Tel. 604 202 081

SPRZEDAM DOM

SPRZEDAM dom drewniany o pow. ok. 90 m2 w stanie dobrym do niewielkiego remontu na działce 24 ary. Cichostów Kolonia 45. Cena do uzgodnienia-Tel. 692 171 673

DOMY w zabudowie szeregowej Dąbrowica k. Biłgoraja. Tel. 451 688 060, 661 522 882

SPRZEDAM dom drewniany oszalowany 9x5 k/ ParczewaTel. 452484689

SPRZEDAM MIESZKANIE

SPRZEDAM mieszkanie w Parczewie 71,56m2 na 4-ym piętrze ul.Spółdzielcza przestronne i częściowe do remontu łazienka i wc po remoncie,dobra lokalizacja blisko szkoła,przedszkole,sklepy. cena do negocjacjiTel. 515616546

SPRZEDAM kawalerkę o pow. 33m2, Lubartów, ul. Mickiewicza 8A, III piętro. Mieszkanie tylko do odświeżenia. 290 000zł. Tel. 733684705

SPRZEDAM 3 pokojowe mieszkanie 63m2 na 3 piętrze, przy ul. 3 maja 61 Cena do uzgodnienia Tel. 660 108 546 Biłgoraj

MAM DO WYNAJĘCIA, WYDZIERŻAWIENIA

WYNAJMĘ mieszkanie o pow.75m2 w domu jednorodzinnym w Biłgoraju, Aleja 400 - lecia z wyposażeniem, osobne wejście, 2 pokoje + duży aneks kuchenny, wc oddzielne tel. 609 721 000 dostępne od 1.12.2026Tel. 664773016

WYNAJMĘ mieszkania: 3 pokojowe, dwupokojowe, kawalerkę. W Biłgoraju przy ul. Narutowicz 58Tel. 576550526

WYNAJMĘ na ul. Bulwary dwustronne mieszkanie 39m2, 2 pokoje, kuchnia, balkon na stronę zachodnią, piwnica. 800 zł/czynsz ok.550 zł/prąd. Najem okazjonalny, kaucja 2500. Tel. 609 162 612

WYNAJMĘ mieszkanie kawalerka dla 2 osób całkowicie wyposażone cena 700zł do uzgodnienia ParczewTel. 604779576

WYNAJMĘ Halę około 300 m2, pomieszczeni magazynowe w wiacie A15, ul. 11 Listopada 72, Parczew tel. 604-499-750Tel. 604499750

WYNAJMĘ na ul. Bulwary dwustronne mieszkanie 39m2, 2 pokoje, kuchnia, balkon na stronę zachodnią, piwnica. 800 zł/czynsz ok.550 zł/prąd. Najem okazjonalny, kaucja 2500.Tel. 609 162 612

DO WYDZIERŻAWIENIA ROZPOCZĘTA BUDOWA FARMY FOTOWOLTAICZNEJTel. 600888510

WYNAJMĘ mieszkanie na parterze o pow. 52 m2 Radzyń Podl. ul Kocka. Bliższe informacje pod numerem Tel. 501396931

MOTORYZACJA

PRZYCZEPKI

SPRZEDAM przyczepa lekka jednoosiowa na amortyzatorach, marki ZUBRONOK, ładowność 375kg , zarejestrowana, ważne OC , garażowana, stan bardzo dobry. Krzywda powiat łukowski. Tel. 505182444

PRZYCZEPA kempingowa Adria, 4m. 6000zł. Tel. 789 244 885

DAEWOO

SPRZEDAM Daewoo Lanos SX 1998r poj. 1.6 benzyna, 106KM, pierwszy właściciel, 2 komplety kół. Cena do uzgodnienia Tel. 608 438 486

MOTOCYKLE/ SKUTERY

JAWA 1962r. Wersja szwedzka militarna. Tel. 789244885

SUZUKI Intruder 800 1997r. Po serwisie, 41000 km przebiegu. Szczekarków. 10500zł. Tel. 789244885

SPRZEDAM motocykl Honda FES 125, cena 6,5 tys. zł do negocjacji. Okolice Puław Tel. 518 216 744

TOYOTA

SPRZEDAM toyotę avensis verso, 2004 r., diesel, gotowy do jazdy. Cena 11,5 tys. zł do negocjacji, okolice Puław Tel. 518 216 744

SKODA

SPRZEDAM Skodę Fabię 1.2 z 2004r, stan idealny, przebieg 211 tys. serwisowany na bieżąco, garażowany. Cena 9 200 zł do negocjacjiTel. 607615176

SEAT

SEAT ALHAMBRA 2003R 1.9TDI BARDZO DOINWESTOWANY MECHANICZNIE, ZADBANY DO MAŁYCH POPRAWEK LAKIERNICZYCH; DUBÓWTel. 724312674

RENAULT

SPRZEDAM RENAULT / Megane IV Grandtour, kombi / 2021 / benzyna, wersja INTENS automat. 140 kM. Serwisowany, bezwypadkowy, gwarancja. Przebieg 98300 km. w ciągłym użyciu może się zmienić. Łuków.Tel. 604067981

OPEL

OPEL Frontera Sport 1994 r Benzyna + Gaz 2.0, hak, stan dobry. Cena do uzgodnienia. Bliższe informacje pod numerem Tel. 608438486

CZĘŚCI

SPRZEDAM 4 szt. opony zimowe 205/55/16 „Kormoran" Cena 65 zł/ szt. Radzyń PodlaskiTel. 881 765 577

SPRZEDAM części do Jelcza, nowe bębny hamulcowe tył oraz chłodnicę do wody z obudową.Tel. 600035040

SPRZEDAM koła opony zimowe 195x15x65, felgi aluminiowe na 5 śrub. Okolice Kamionki. 550zł. Tel. 727510935

ALUFELGI 16" 5x112 do Audi z ładnymi oponami zimowymi Continental 225x55x16 4 szt. kpl. stan bardzo dobry, cena 990 zł, ok. AdamowaTel. 604891618

OBCIĄZNIKI do ursusa c360Tel. 502398044

SPRZEDAM2 nowe amortyzatory do mercedesa 410 i niektóre części do mercedesa 124 tylna ława do mercedesa 124 oraz przedni zderzak do mercedesa c klasa cena 150 zł Tel. 604 544 479

INNE

SUBARU Forester, diesel, 2016r. 40000zł - do uzgodn. Tel. 789244885

STOJAK METALOWY NA BUSA SKRZYNIOWEGO DO PRZEWOŻENIA OKIEN SOLIDNIE WYKONANY Z PROFILU METALOWEGO; DUBÓW; CENA 530ZłTel. 724312674

SPRZEDAM opony zimowe BRIDGESTONE 235X45X18, 4szt. w dobrym stanie cena za kpl. 200 zł. do negocjacji. Okolice Krzywdy. Tel. 604891618

SPRZEDAM skuter, 696258225

SPRZEDAM Skodę Fabię 1.2 z 2004r. stan idealny, przebieg 212 tys. serwisowany na bieżąco, garażowany. Cena do ustaleniaTel. 607615176

MEBLE

KRZESŁO konferencyjne ze stołem do pisania, tapicerowane 7 szt tanio sprzedam. Radzyń Podlaski Tel. 500 611 235

SPRZEDAM stół rozkładany plus 4 miękkie krzesła. Tel. 789244885

SPRZEDAM biurko „ala" sekretarzyk. Tel. 789244885

SPRZEDAM łóżko sypialne 140x200 ze stelażem kolor drewnopodobny cena 300zł ParczewTel. 606926084

ROLNICZE

INNE

WÓZ żelaźniak plus połowa drugiego komplet do małego remontu. Okazja 520 zł Tel. 791510087

SZUFLO łycha niemiecka od bobcata solidna do wykorzystania TUR maszyna itp. Cena 1000 zł Tel. 791510087

ZBIERACZ liści zaczepiany do traktorka , kosiarki 2025 wym 170 x 105 x 60 Cena 1000 zł Tel. 791510087

KUPIĘ

ZAKUPIĆ ciągnik Władimirec T 25 lu C 330 oraz siewnik zbożowy, glebogryzarkę, rozrzutnikTel. 506646298

KUPIĘ TALERZÓWKĘ, glebogryzarkę, kopaczkę, siewnik, agregat, ciągnik z turem, przyczepę, żmijkę do zboża Tel. 783 154 031

PILNIE KUPIĘ każdy sprzęt ciągnik rolniczy, kombajn ziemniaczany sadzarkę sortownik, kopaczkę, glebogryzarkę talerzówkę prasę, przyczepę, wywrotkę, rozsiewacz RCW, gniotownik wialnię Tel. 512 598 054

KUPIĘ PRASĘ kostkującą, rolującą, siewnik, przyczepę, talerzówkę, glebogryzarkę,ciągnik z napędem i mały, kombajn zbożowy, ładowarka teleskopowa sprawne i uszkodzone, owijarkę do bel Tel. 503 643 162

PŁODY ROLNE

SPRZEDAM owies i pszenżyto. Okolice Kamionki. Tel. 727 510 935

SPRZEDAM ziemniaki jadalne żółte i białe. Możliwość dowozu. Cena 15, 25zł Stanin Tel. 515 197 854

SPRZEDAM siano I skos. Bele 120/120 60 sztuk. Cena 100 zł/ szt. Transport i załadunek w zakresie własnym.Tel. 603717460

SPRZĘT

SPRZEDAM silniki elektryczne od 3 kW - 4 kW i większe wiertarkę stołową WS 15 i liny stalowe. Tel. 603 346 594

SPRZEDAM Ursus c330M 1991 rok, w oryginale, szeroka kabina, nowe opony.Tel. 509832339

OŚ KOMPLETNA Z PIASTAMI, KOŁAMI DO URSUSA C-330 PO REGENERACJI; CENA 1000ZŁ; BIAŁA PODLASKATel. 724312674

SPRZEDAM piłę spalinową Husgvarna 450. Do remontu, brak wolnych obrotów. Okolice Kamionki. 727 510 935

KABINA oryginalna stary typ do C 328 szklona wokół, podnoszony dach w bdb stanie komplet. Cena 1000 zł Tel. 791510087

GLEBOGRYZARKA spalinowa Honda 5,5 KM noże kute regulowane z Niemiec stan bdb solidna. Cena 1000 zł Tel. 791510087

KABINA oryginalna stary typ do C 328 szklona wokół, podnoszony dach w bdb stanie komplet. Cena 1000 zł Tel. 791510087

AGREGAT uprawowo siewny, siewnik, dmuchawa ssąco tłocząca do zboża, pługTel. 661899344

OWIJARKA do bel, rozsiewacz, żmijka do zboża, talerzówkaTel. 505071250

ZAMIENIĘ kombajn ziemniaczany Anna stan bdb 1988 r cena 7500 zł na Ursusa C360 - 3P lub C 330 mogą być bez dokumentów możliwość dopłaty sprzedającegoTel. 508430909

SPRZEDAM 3 kosiarki spalinowe do trawy, okolice Puław, cena 500 zł do negocjacji. Tel. 518 216 744

SPRZEDAM elektryczną kosiarkę do trawy, okolice Puław, cena 350 zł Tel. 518 216 744

SPRZEDAM siewnik do zboża Poznaniak 25 wylotów, 2,5 m szerokości, na gumowych kołach, opryskiwacz 400 l , 32 m szerokości, sadzarka 2 rzędowa do ziemniaków, pługi 4. Jeziory, gm. ŁukówTel. 694188626

SPRZEDAM wóz ciągnikowy z zaczepem 1000 zł Tel. 608418611

CIĄGNIK C360 Z TUREM ORAZ SPRZĘT ROLNICZY DO CIĄGNIKATel. 508096193

KUPIE maszyny rolnicze Tel. 516 249 403

SPRZEDAM Ciągnik Ursus C330, pługi dwójki i kultywator, cena do ustalenia, okolice Parczewa 501-417-269Tel. 501417269

PŁUG 4 skibowy Akpil 4x40 mieszalnik pasz ze śrutownikiemTel. 500027799

SPRZEDAM tryjer do zboża. Cena 800 złTel. 603717460

SPRZEDAM ręczną 4-ramkową wirówkę do miodu. Uniwersalna. Cena 350 zł do lekkiej negocjacji.Tel. 603717460

BRONY TRÓJKI 650ZŁ; KULTYWATOR 2.10 LUB 2.70M; KOMBAJN ZBOŻOWY „SAMPO 500"; WC NA BUDOWĘ UZYWANE DREWNIANE 300ZŁ; PŁUGI DWÓJKI; CIELAKI (JAŁÓWKI); KOPACZKA KONNA; KOSIARKA BIJAKOWA „NOWA"; SIANO; SŁOMATel. 502243030

SPRZEDAM silnik PERKINS 4, silnik do C330, silniki elektryczne różne, tokarnia do metalu, obrotnica do przyczepy, siłowniki wywrotu, oś z kołami do przyczepy. Tel. 607388176

SPRZEDAM 2 koła do ciągnika Massey Ferguson 650x65r 38 bierznik 30% felgi ładne bez obcych spawów transport do 100 km gratis okolice Parczewa cena 2500 złTel. 514297038

SPRZEDAM siewnik zbożowy, kosiarkę rotacyjną polską, agregat uprawowy, kultywator z wałkiem kruszącym, przetrząsacz do siana karuzelowy, przetrząsaczo- zgrabiarka gwiazdowa, siewnik do nawozów lejowy. Okolice kockaTel. 530065300

SPRZEDAM prasę rolującą Simpa 1221 + walcowo łańcuchowa rok prod. 2019, centralne smarowanie łańcuchów, punktowe smarowanie łożysk. Sprzedam drzewo opałowa suche rąbane.Tel. 669031013

SPRZEDAM glebogryzarka 1,65m, rozrzutnik jednoosiowy, Władymirec T25, opryskiwacz 400L, krajzega, młynek do zboża elektryczny. Tel. 509832339

SPRZEDAM ciągnik Ursus C355, cena do uzgodnienia, 787779996Tel. 787779996

SPRZEDAM Ciągnik T-25 1985r, 3470 mtg ; pługi 2; kultywator 14; brony 4; opielacz ciągnikowy - zestaw, przyczepa 2,5 t c. 20.000 Ostrów Lubelski Tel. 792173140

SPRZEDAM sprzęt rolniczy: opryskiwacz pilmet 400 l, waga 1000 kg, siewnik nawozowy kos, stół wibracyjny z formą (kratka), pług 2 skibowy. taśmociąg 10 m Tel. 608438486

SPRZEDAM pługi grudziądz dwójki, rozsiewacz do nawozu lejek strumyk 400. Tel. 503 313 845

SPRZEDAM PRZYCZEPĘ samo zbierającą w cenie złomu użytkowego, do negocjacji . CycówTel. 507690115

SPRZEDAM: PŁUG 2 skibowy grudziądzki. Cena 999,00 . Cyców Tel. 507 690 115

SPRZEDAM suszarnię do zboża, maszyna do produkcji kaszy gryczanej, przyczepa sztywna, pługi pięcio i dwuskibowe, głębosz, dmuchawa do zbożaTel. 602 467 753

OPAŁ SOSNOWY CIENKI 150ZŁ/M; SŁOMA I SIANO W CIUKACH I BELACH; KOSIARKA BIJAKOWA NOWA; WAŁKI DO KULTYWATORA NOWE; PRZYCZEPA NIEMIECKA; KOPACZKA KONNA; CIELAKI JAŁÓWKI; KOMBAJN „BIZON"; KOMBAJN „SAMPO" 500Tel. 502243030

REG

eprasa.pl a213587ff5

UBOJNIA ZWIERZĄT RZEŹNYCH SP. ZO.O.
B.M. DOBROWOLSKIE
✗ skup bydła ✗ dorosłe
✗ byki ✗ skup koni
✗ jałówki
Kom. 511 660 072, 502 690 528
tel/ fax +48 25 797 41 38
e-mail: ubojniadobrowolska@o2.pl
Stare Kobiałki 106 21-450 Stoczek Łukowski



SPRZEDAM siewnik poznaniak, pługi 2,3,4,5, sortownik do ziemniaków, sadzarka do ziemniaków, rozrzutnik obornika, brony, kombajn Anna, owijarkę, agregat wiosenny, Cyklop, Tel. 667 799 205

SPRZEDAM rozbijak do pokosów, kosiarka rotacyjna, opryskiwacz, kopaczka do ziemniaków, kombajn Bizon, C360,C330, talerzówki: 18,16,28 talerzy. agregat przedsiewny Tel. 667 799 205

KUPIĘ TALERZÓWKĘ, glebogryzarkę, kopaczkę,siewnik, agregat, ciągnik z turem, przyczepę, żmijkę do zboża-Tel. 783 154 031

CIĄGNIKI SAM na silniku 7 KM - 2500 zł i 15 KM - Podzespoły Star, silnik CH 102, 15 - konny, cena 4500 zł do negocjacji Lubartów, dzwonić po godz. 13Tel. 885 906 421

KUPIĘ WSZYSTKIE CIĄGNIKI, PRASY, ŁADOWARKI, PRZYCZEPY, KOMBAJNY, MASZYNY, CASE, DEUTZ-FAHR, RENAULT, SAME, ZETOR, URSUS, PRONAR, MTZ, T25, SIPMA, KRONE i inne także uszkodzone Tel. Tel. 665 207 084

KUPIĘ C-330. T-25 kombajn Anna lub inne, może być do remontu i bez prawa rejestracji, przyczepę wywrotkę oraz każdy sprzęt rolniczy, rozsiewacz motyl, dobrze zapłacę gotówka od rękiTel. 576 922 246

PRZEDAM Zetora 12045 79 rok wraz z plugami 5 skibowymi stan dobry przyspieszacz działa. 39.900zl do neg. Powiat Parczew Tel. 506 336 508

ZWIERZĘTA

RZEŹNIA kupi bydło pourazowe do uboju z konieczności. Tel. 511 075 866 , 662 396 670

SPRZEDAM daniele do dalszej hodowli lub na ubój. Samce, samice, młodzież do 6 miesięcy, Uścimów Tel. 602 467 753

SPRZEDAM kaczki , króliki , gęsi i gołębie , cena do uzgodnienia , ok. Lubartowa-Tel. 505861164

SPRZEDAM króle srokacze czarno-białe dorosłe,kury srebrytki złote oraz gołębie różne cena do uzgodnienia Gródek szlacheckiTel. 665764484

KUPIĘ bażanta złocistego-,sprzedam bażanty diament para,kanari ,paugi faliste i nimfy,gołębie kury ozdobne cena do uzgodnienia BuradówTel. 507730502

REG

MEDYCZNE

SPRZEDAM wózek inwalidzki elektryczny 3 kołowy stan b.dobry model LUXXON 3800 cena do uzgodnienia ParczewTel. 721665009

HOBBY

SPRZEDAM rower młodzieżowy mało używany w dobrym stanie cena 300 zł Parczew Tel. 604 544 479

SPRZEDAM 4 rowery używane sprawne w cenie 250 zł szt. Okolice Puław Tel. 518 216 744

SPRZEDAM ponton 4 osob. Aqua Marina, nowy, dł. 2.95m. Tel. 789244885

ART. DZIECIĘCE

SPRZEDAM dużego konia na biegunach. Okolice Lubartowa. Tel. 789244885

USŁUGI

BUDOWA, REMONT

UKŁADANIE kostki brukowejTel. 501 956 111

BALUSTRADY ze stali nierdzewnej ,ogrodzenia nowoczesne aluminiowe-Tel. 504345000

CYKLINOWANIE bezpyłowe Tel. 605660777

SERWIS

POMPY wodne naprawa, skup używanych Tel. 604 200 271

DOM

MATERIAŁY BUDOWLANE

DWUCALAK DĘBOWY ORAZ DWUCALAK SOSNOWY; CALÓWKA DĘBOWA I CALÓWKA SOSNOWA; DRZEWO OPAŁOWETel. 880999232

SPRZEDAM deski dębowe 2 cale i 1,5 cala Tel. 690662399

SKRZYDŁA drzwiowe wewnętrzne prawe pełne 70,lwe 80 do przeszklenia-,70zł szt Parczew Tel. 604 544 479

INNE

SPRZEDAM stary niemiecki zegar ścienny wiszący. Lubartów. Tel. 789 244 885

KOŁDRA z pierza, 160x210, Lubartów, 120 złTel. 513 355 417

GARNEK kamienny 5 litrowy, 70 zł, LubartówTel. 513 355 417

ŻYRANDOL mosiężny na 12 żarówek Księstwo Warszawskie, antyk ciężki b. ładny 1000 złTel. 791510087

GRZEJNIK energooszczędny na podczerwień, termostat, 2 zakresy grzania, pilot, roczny nie używany b. ładny na gwarancji. C 1000 zł Tel. 791510087

BRAMA przesuwana od ślusarza solidna Cena 1000 zł Tel. 791510087

SPRZEDAM elektrody „czwórki" ER146, tzw. różowe, ok. 120szt. Lubartów. Tel. 53 447 49 85

SPRZEDAM drzwi metalowe gospodarcze 213x110. Lubartów. Tel. 534474985

SPRZEDAM drewno opałowe, sosnowe w wałkach i łupane. Biłgoraj.Tel. 504096450

AGD

SPRZEDAM 3 szt zlewozmywaki,1 ze stali kwasoodornej używany 60x100cm z baterią i syfonem cena 170zł,blaszany podwójny nowy 80x60cm cena 100zł,żeliwny pojedyńczy nowy 50x40 cena 100zł Tel. 604 544 479

ELEKTRONIKA

SPRZEDAM konsolę PS 4, model CUH 1216B, 1TB. Pad plus dwie gry. Lubartów. 420zł.

URZĄDZENIA

SPRZEDAM pralkę Franię. Cena 350 zł, Okolice PuławTel. 518216744

SPRZEDAM opony z piastami 10x15, rozrzutnik obornika dwuosiowy, silnik elekt. 5,5 kW, 7 szt., rur ocynkowanych fi 65 po 6 m, 0 szt. rur czarnych fi 40 po 6 m i 7 szt. fi 50 po 6 m, opryskiwacz 400 l. zawieszany. Cena do uzgod. Tel. 667500277

SPRZEDAM grzejnik żeliwny. Wys. 65cm i szer. 35cm-4 żeberka. Drugi o wys. 60cm i szer. 52cm.-6 żeberek. Lubartów. Tel. 534474985

SPRZEDAM OPRYSKIWACZ SPALINOWY PLECAKOWY, UŻYWANY JEDEN RAZ. CENA 650ZŁ DO NEGOCJACJITel. 785222043

SPRZEDAM spawarkę transformatorową do dużych robót spawalniczych oraz nowy migomat, Lubartów Tel. 691 264 538

PIEC CO na drzewo i węgiel 120m.Cena 5000zl. Tel. 694 966 771

ŁUPARKE,RĘBAK, WIDLAK CIĄGNIKOWY, BIŁGORAJTel. 607220782

Znajdź pracę ze Wspólnotą

SZUKAM murarzy, tynkarzy, sprzedawcę-magazynier materiałów budowlanych części maszyn rolniczych może być osoba niepełnosprawna, zapewniam mieszkanie, znajomość obsługi komputera Tel. 501 244 365

To jest miejsce na Twoją ofertę

REKLAMA

PSYCHOTERAPIA
Małgorzata Orzechowska

Gabinet
Psychoterapii
Małgorzata Orzechowska

Psychoterapia indywidulana:
- depresja, zaburzenia lękowe, zaburzenia osobowości
- nadmierne zamartwianie się, poczucie bezsilności, brak nadziei na przyszłość, bezsenność, autoagresja, myśli samobójcze
- powtarzające się problemy w relacjach np. poczucie odrzucenia, konflikty, izolowanie się, lęk społeczny, trudność w stworzeniu stałego satysfakcjonującego związku

Terapia par:
- doświadczenie kryzysu w relacji
- częste konflikty
- zdrada
- poczucie wypalenia w związku

Łuków
ul. Rogalińskiego 8

Radzyń Podlaski
ul. Ostrowiecka 38

tel. 660 667 093

www.gabinetyterapii.pl

eprasa.pl a213587ff5

ROZMAITOŚCI

DREWNO kominkowe i opałowe rąbane suche i mokre: SOSNA, BRZOZA, DĄB, GRAB, BUK. Dostępne od ręki. Transport min. 3m, 3zł/km. ŁUKÓW Tel. 604 652 819

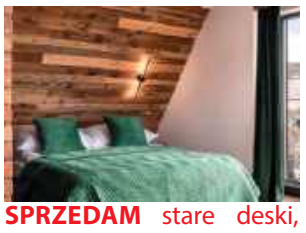

SPRZEDAM stare deski, belki i drewno na ściany, sufity, elewację boazeria do wystroju wnętrz. Możliwa wysyłka. Tel. 787 459 267 email: dobrodrew@wp.pl www: www.dodrodrew.pl Kontakt FB dobrodrew

GROSZEK POLSKI BARTEX GOLD, OGIEŃ ULTRA, ORZECH ULTRA SUCHY 3% popiołu, BRYKIET TORFOWY I DĘBOWY RUF. DOSTAWA 3zł/km. ŁUKÓW Tel. 604 652 819

PELLET SOSNOWY, REZULT, GRANULITA, BARLINEK, GOLD ENERGY, EPSERWIS, OLCZYK I DĘBOWY EDWOOD, A1 CERTYFIKAT DOSTĘPNY OD RĘKI. DOSTAWA SAMOCHÓD Z WINDĄ 3zł/km. ŁUKÓW Tel. 604 652 819

OBRZYNKI TARTACZNE Z ŁATY I GRUBE, Cena 150 zł za metr, dostawa 2-5 paczek, 4zł/km. Czarna ziemia, piasek, żwir, żużel od 3-12t. ŁUKÓW Tel. 604 652 819

SPRZEDAM nagrobek z granitu strzegomskiego z czarnym krzyżem umieszczonym poziomo na płycie nagrobnej przy ul. Lipowej. Cena 1600 zł Lublin Tel. 605585313

SPRZEDAM akordeon 80 bas, cena 950 zł , krajzegę bez silnika,cena 400 zł , spawarkę 1 faz,cena 250 zł, ok. LubartowaTel. 505861164

KUFER DREWNIANY Z NADRUKIEM B.ŁADNYM WZOREM W BARDZO DOBRYM STANIE OKRES MIĘDZYWOKENNY 1910-1939R; BIAŁA PODLASKA; CENA 750ZłTel. 724312674

LEWAR kolejowy na korbę solidny mocny. Cena 770 złTel. 791510087

KRAJZEGA b solidna wykonana na kółkach, stół podnoszony aluminiowy, 4 KW silnik osłony, rączki składane C. 1000 złTel. 791510087

WYRÓWNARKA z piłą tarczowo rzemieślnicza solidnie wykonana silnik 4 kw . Cena 1000 złTel. 791510087

PIŁA motorowa 4 letnia Alpina 3,5 KM mało używana jak nowa!! Cena 1000 zł Tel. 791510087

KRAJZEGA b solidna wykonana na kółkach, stół podnoszony aluminiowy, 4 KW silnik osłony, rączki składane C. 1000 złTel. 791510087

WYWÓZ ZŁOMU
sprzętu AGD, RTV, gruzu, mebli, ubrań, sprzątanie piwnic, strychów, garaży, domów po lokatorach i zmarłych i inne
WYCINKA DRZEW
podcinanie, karczowanie, koszenie i sprzątanie działek, wywóz lub zrębkowanie gałęzi
PRACE ROZBIÓRKOWE
(stare domy, stodoły, komórki, szklarnie itp.)
MYCIE
malowanie elewacji, dachów itp.
ODŚNIEŻANIE
dachów, placów, wywóz śniegu
CAŁE WOJEWÓDZTWO
od 8 do 21
514-299-106

Rok założenia 1983
STUDNIE
Mirosław Izdebski
Dąbrówka Stany 74

608 046 239 504 320 592
✓ STUDNIE WIERCONE ✓ DESZCZOWNIE
✓ POMPY CIEPŁA ✓ NAWODNIENIA

NAJTAŃSZY OPAŁ
Brykiet torfowy ekologiczny zamiennik węgla od 1290 zł/t
Brykiet drzewny RUF od 2000 zł/t
Pellet od 1600 zł/t
DOSTĘPNY CAŁY CZAS
504 458 111
www.zradzynia.pl
W ofercie folia stretch i bale do budowy domów
Radzyń Podlaski ul. Sitkowskiego 13

DOCIEPLANIE BUDYNKÓW
SZYBKO • TANIO • SOLIDNIE
tel. 502 053 214

SZAMBA
PROSTOKĄTNE
6 m³, 8 m³, 10 m³
Z ATESTEM
Ulan Duży 64
Tel. 501 012 989
E-mail: przybysz.58@wp.pl
www.szambabetonoweulanduzy.pl

Media System
ALARMY I MONITORING

doradzamy
montujemy
serwisujemy
83 352 12 15
www.mediasystem-tdi.pl
ul. Pocztowa 4 Radzyń Poddlaski

MATRYMONIALNE

ZAPOZNAM Panią 60 + nie do związku do spotkań dyskretnie okolice Biłgoraj i ZamośćTel. 607386922

WOLNY, samotny bez zobowiazan 60l. Poznam pania do zwiazku . Mieszkam na wsi sam.Tel. 663797578

POZNAM kobietę w wieku 55–70 lat w celu nawiązania przyjaźni i wspólnego spędzania wolnego czasu. Tel. 514506201

TYGODNIK LOKALNY wspólnota
NADAJ OGŁOSZENIE
BEZ WYCHODZENIA Z DOMU

Wyślij SMS pod numer: 79567
o treści: WL.treść ogłoszenia
np. wl.sprzedam audi A4, 97 r., benzyna gaz
Koszt SMS-a to 11,07 zł z VAT
Szczegółowy regulamin na 24wspolnota.pl
REG

eprasa.pl a213587ff5

Lubelscy lekarze usunęli płuca bez rozwierania żeber. Pacjenci wyszli ekspresowo ze szpitala

Usunięcie całego narządu bez rozszerzania żeber i zaledwie cztery doby do powrotu do domu. Dzięki technologii da Vinci lubelscy torakochirurdzy przeprowadzili niezwykle rzadkie i skomplikowane operacje wycięcia płuca u pacjentów onkologicznych.

„Miejscowe zaawansowanie choroby nowotworowej"

Pneumonektomia to chirurgiczne wycięcie całego płuca. Jest to jedna z najbardziej obciążających procedur w torakochirurgii. Wykonuje się ją najczęściej u pacjentów z rakiem płuca, u których guz nacieka wszystkie płaty narządu. Tym samym uniemożliwiając wykonanie mniej inwazyjnej resekcji częściowej. Operacja wiąże się ze znacznym ryzykiem powikłań. Nie tylko ze względu na nagłą utratę połowy miąższu płucnego, ale również z powodu zaburzeń pracy serca i układu krążenia, będących reakcją organizmu po usunięciu narządu. Dlatego pneumonektomia pozostaje procedurą ostateczną, wdrażaną tylko wtedy, gdy oszczędzenie części płuca nie gwarantuje radykalności onkologicznej. W Wojewódzkim Szpitalu Specjalistycznym im. Stefana Kardynała Wyszyńskiego przy al. Kraśnickiej w Lublinie taką operację z powodzeniem zrealizowano z wykorzystaniem systemu chirurgii robotycznej da Vinci.

- Wycięcie całego płuca to rozległy zabieg, który wykonuje się w ostateczności, gdy nie ma możliwości zaoszczędzenia części narządu. Wskazaniem u dwojga naszych pacjentów było miejscowe zaawansowanie choroby nowotworowej. Wykorzystanie dostępu robotycznego w takich przypadkach jest rzadkością w skali światowej ze względu na wysoki stopień trudności technicznej oraz konieczność usunięcia wyciętego narządu przez niewielkie otwory w powłokach ciała. System robotyczny pozwala jednak na niezwykle precyzyjne preparowanie tkanek w sąsiedztwie dużych naczyń krwionośnych oraz dokładne usunięcie węzłów chłonnych,



Fot. Centrum Edukacyjne Robotyki Operacyjnej

To jedne z pierwszych tego typu procedur medycznych w Polsce

przy minimalnej utracie krwi - wyjaśnia dr n. med. Mariusz Kędra z Oddziału Chirurgii Ogólnej i Onkologicznej z Pododdziałem Chirurgii Klatki Piersiowej szpitala.

Mniej bólu

Każda z operacji trwała około dwóch godzin. Pod względem czasu jest to porównywalne z klasycznym zabiegiem otwartym. Różnicą jest jednak stopień inwazyjności. Tradycyjna torakotomia wymaga rozległego rozcięcia powłok i rozszerzenia żeber. To wiąże się ze znacznym bólem pooperacyjnym oraz długą rekonwalescencją. Natomiast zastosowanie ramion robota eliminuje konieczność rozwierania klatki piersiowej, a do tego ogranicza ryzyko krwawienia pooperacyjnego.

- Dostęp małoinwazyjny w sposób zasadniczy redukuje dolegliwości bólowe. Pacjenci byli pionizowani i uruchamiani już w dobie operacji, a następnego dnia samodzielnie chodzili. Obydwoje opuścili szpital w czwartej dobie po zabiegu, czyli w czasie, w którym po klasycznej operacji otwartej chorzy zazwyczaj dopiero próbują wstać z łóżka. Podczas wizyty kontrolnej, dziesięć dni po wypisie, pacjenci byli w pełni wydolni oddechowo i bez problemu chodzili po schodach. Obecnie pozostają pod stałą opieką onkologiczną - dodaje dr n. med. Mariusz Kędra.

Od rozszerzenia działalności Centrum Edukacyjnego Robotyki Operacyjnej o torakochirurgię w sierpniu 2025 roku, w lubelskim ośrodku wykonano 160 operacji w obrębie klatki piersiowej. Wśród nich było 140 lobektomii (usunięcia płata płuca) oraz resekcji guzów śródpiersia. Placówka wykonuje też procedury łączone m.in. jednoczasowe resekcje zmian w płucach i nadnerczach we współpracy z chirurgami onkologicznymi.

- Konsekwentnie poszerzamy zakres świadczeń medycznych realizowanych w asyście robotów chirurgicznych. Doświadczenie zespołu pozwala na podejmowanie coraz bardziej złożonych wyzwań klinicznych. Krótki czas hospitalizacji, szybszy powrót chorych do sprawności oraz zmniejszenie ryzyka powikłań to bezpośrednie dowody na to, że rozwój nowoczesnych metod operacyjnych w naszym Szpitalu realnie poprawia bezpieczeństwo i komfort pacjentów - podsumowuje Piotr Matej, dyrektor szpitala.

W planach jest wdrażanie kolejnych procedur z użyciem systemu robotycznego, w tym wielospecjalistycznych operacji guzów przełyku.

Joanna Niećko

Zna problemy środowiska od podszewki. Liderka z woj. lubelskiego na czele pielęgniarek i położnych w całej Polsce

Zna problemy środowiska od podszewki i przez lata budowała pozycję Związku na Lubelszczyźnie. Teraz Dorota Ronek pokieruje całym Ogólnopolskim Związkiem Zawodowym Pielęgniarek i Położnych. Wyboru nowej przewodniczącej dokonano w trakcie Krajowego Zjazdu Delegatów, tuż po obchodach 30-lecia organizacji.

Ogólnopolski Związek Zawodowy Pielęgniarek i Położnych 12 października świętował jubileusz 30-lecia. W trakcie uroczystości z tej okazji minister zdrowia Jolanta Sobierańska-Grenda osobiście wręczyła ośmiu osobom odznaki honorowe „Za zasługi dla ochrony zdrowia". Do tego uhonorowano m.in. 21 Diamentami OZZPiP osoby, które zapisały w historii Związku.



Dorota Ronek została wybrana na nową Przewodniczącą Ogólnopolskiego Związku Zawodowego Pielęgniarek i Położnych

Następnego dnia z kolei odbył się XI Krajowy Zjazd Delegatów OZZPiP. Określono najważniejsze cele, plany i kierunki działania na kolejne tygodnie, miesiące oraz lata nowej kadencji. Delegaci z całej Polski wybrali władze Związku na kadencję 2026–2030: Przewodniczącą OZZPiP, Zarząd Krajowy, Krajową Komisję Rewizyjną.

„To szczególny powód do dumy dla całego Regionu Lubelskiego"

Przewodniczącą Ogólnopolskiego Związku Zawodowego Pielęgniarek i Położnych została Dorota Ronek.

- To początek nowego rozdziału w historii OZZPiP, organizacji, która od 30 lat konsekwentnie walczy o prawa pracownicze, godne wynagrodzenia oraz silną pozycję pielęgniarek i położnych w polskim systemie ochrony zdrowia - informuje OZZPiP na swoim profilu Facebook. - Dorota Ronek to osoba od lat zaangażowana w działalność związkową, znająca codzienne problemy środowiska i rozumiejąca, jak ważne są solidarność, dialog oraz konsekwencja w działaniu.

W kadencji 2022–2026 pełniła funkcję II Wiceprzewodniczącej Zarządu Krajowego OZZPiP. Wcześniej była sekretarzem Zarządu Krajowego, a w 2013 roku zasiadała w jego składzie. Jednocześnie jest związana z Regionem Lubelskim.

- To szczególny powód do dumy dla całego Regionu Lubelskiego. Dorota Ronek w ostatnich latach pełniła funkcję II Wiceprzewodniczącej Zarządu Krajowego OZZPiP oraz I Wiceprzewodniczącej Regionu Lubelskiego OZZPiP. Jej droga związkowa była budowana codzienną pracą, rozmowami z członkami związku, troską o prawa zawodowe oraz walką o godność i bezpieczeństwo zawodowe pielęgniarek, położnych oraz pielęgniarzy - zaznacza OZZPiP Region Lubelski.

W 2019 roku została uhonorowana odznaką honorową Ministra Zdrowia „Za Zasługi w Ochronie Zdrowia".

- Jako nowa przewodnicząca zapowiada kontynuację dotychczasowych działań OZZPiP, przy jednoczesnym wzmacnianiu organizacji i rozwijaniu jej potencjału - dodaje Związek. - Przed nową Przewodniczącą stoją ważne wyzwania: dalsze wzmacnianie Związku, obrona praw pracowniczych i budowanie jego siły w regionach oraz organizacjach zakładowych.

Wcześniej Związkiem przez dwie kadencje kierowała Krystyna Ptok. W tegorocznych wyborach nie ubiegała się o ponowny wybór.

- Krystyna Ptok przez lata była jednym z najbardziej wyrazistych i rozpoznawalnych głosów środowiska pielęgniarskiego i położniczego w Polsce. Bezkompromisowa, odważna, konsekwentna. Nie bała się trudnych rozmów, sporów ani podejmowania walki o sprawy, które dla innych wydawały się niemożliwe do wygrania. Krystyno – dziękujemy za odwagę, ogrom pracy i serce oddane Związkowi! Doroto – gratulujemy wyboru i życzymy siły, wytrwałości oraz sukcesów w realizacji ambitnych planów! - podkreśla Związek.

Joanna Niećko

REG

eprasa.pl a213587ff5

Lublin24.pl

Wyższa Szkoła Gotowania na Gazie - spotkanie CCXI

Wszystkie dyniowe kolory jesieni - gorące curry

Początek listopada kojarzy się oczywiście z dyniami i to nie tylko z racji na estetykę halloweenową. Jest ich całe mnóstwo, we wszystkich odmianach, kolorach, kształtach. Równie wiele jest sposobów wykorzystania ich w kuchni. Dzisiaj uprzyjemnimy sobie życie szybkim gulaszem na modłę azjatycką, czyli curry. A niech nam powieje egzotyką.



Dyń jest wielka rozmaitość. Wybrać możemy w zasadzie dowolną, ale najlepsze są odmiany o **zwartym miąższu**. Ja użyłem odmiany hokkaido (niewielka, pomarańczowa, ze sterczącym w górę ogonkiem), która ma też tę zaletę, że nie trzeba jej mozolnie obierać ze skórki. Sama zmięknie. Jeżeli nie mamy pod ręką, to może być najpopularniejsza, większa, pomarańczowa i w pionowe prążki odmiana Muskat.

Wszystkie składniki **obieramy i kroimy wcześniej**. Przyrządzanie curry musi być czynnością przeprowadzoną dość sprawnie. Wszystko powinno zachować chrupkość, nie może to być papka.

Zaczynamy dość nietypowo - choć w Azji to zupełnie naturalne - bo pierwsze do naszego garnka albo głębokiej patelni trafiają przyprawy. Rozgrzewamy **dwie łyżki oleju** (najlepiej kokosowego, ale może to być też słonecznikowy), a na niego kładziemy albo **dużą łyżkę pasty curry**, albo wsypujemy proszek i dodajemy do niego posiekany czosnek. **Smażymy razem chwilę**, aż aromat rozejdzie się po całej kuchni. Dodajemy teraz **posiekaną czerwoną cebulę** i takąż **paprykę** (im więcej kolorów tym lepiej). Kiedy zmięknie, przychodzi pora na **pokrojoną w kostkę dynię**. Ja lubię raczej spore kawałki, ale to kwestia gustu. Po chwili następny składnik - dostarczający przy okazji dużo dobrych składników odżywczych - **ciecierzyca**. Najprościej użyć tej z puszki, jeżeli mamy świeżą, to musimy ją wcześniej przez noc namoczyć. Teraz dodajemy składnik, bez którego azjatycka kuchnia nie istnieje: **mleczko kokosowe.** Wystarczy jedna puszka. Wszystko gotujemy razem przez kwadrans, dodając po drodze, w miarę potrzeby, nieco **wywaru warzywnego.**

Końcowo cała potrawka powinna bardziej przypominać gęstą zupę z pływającymi w niej wyraźnie odrębnymi kawałkami warzyw niż jednolity krem. W ostatniej chwili dodajemy **liście świeżego szpinaku**. W ciągu kilkunastu sekund zmiękną.

Na stół trafić musi jeszcze **bardzo gorąca**. Podać to można na rozmaite sposoby i w różnym towarzystwie. Mogą to być azjatyckie **chlebki typu naan** (można zrobić, można kupić), które są cudownym, jadalnym narzędziem do polerowania talerzy z sosami, może to być zwykłe jasne pieczywo albo też któryś ze wschodnich makaronów, które przyrządzamy zgodnie z instrukcją na opakowaniu.

Zbigniew Smółko

około pół kilograma surowej obranej dyni
250 gramów ciecierzycy (1 puszka)
duża czerwona cebula
czerwona papryka
100 gramów liści szpinaku
olej
mleczko kokosowe - puszka
wywar warzywny - szklanka
sól, pieprz, przyprawa curry, kawałki cytryny

Curry jest to mieszanka przypraw. Nie ma jednej, jedynej proporcji i poszczególne zestawy mogą się od siebie poważnie różnić. Najlepiej kupić w postaci gotowej pasty, która jest dostępna bez problemu w wiodących dyskontach. Pamiętamy, że pasta curry występuje w trzech kolorach - zielony jest najostrzejszy, przeciętny żółty i czerwony łagodny. Wybieramy zgodnie z gustem. Jeżeli posługujemy się mieszanką curry w proszku, możemy dodać do niej nieco pikantnej papryki.

KRZYŻÓWKA

Do nêcenia zwierza		Kszta³ci siê bez belfrów	Rybi t³uszcz	10	Kusi j¹ œwiat³o	W³³czenie obcych ziem			Dali namalowa³ j¹ p³on¹c¹	Egzekutor na szafocie	Ci¹gnie go do lasu	1	Du¿y z reklam¹	"My Fair …", musical		500 arkuszy	
Cierpi na dychawicê				15						Gra planszowa				7			
Przed Bykiem						U¿ywa ta³esu					5		Bzyka i ³aknie krwi	… News, stacja TV		Wbijany w ziemiê	8
	16	4		Dzie-den w firmie	17					Ogó³ s³ów jêzyka	6	13					
Metropolia Peru						Gruby papier			Stawiany w marszu	Angielski szef					D³ugi dr¹g z przodu wozu	2	Mas³o na pierogach
Pasja, hobby			Drogocenna rzecz								Kajtek do mycia						
T³uszcz roœlinny			Model Opla	Sp³ata d³ugu							SB w NRD	Obrok					
Nadarza siê jedyna							Choroba zakaŸna	Tybetañski cz³owiek œniegu						Europ. stolica		Do malowania rzês	
W masce przeciwgazowej		Nieustanne spory							Na czele powiatu								
		3			D¿insowy stan		9						Zjazd na nartach			14	
Równikowy wiatr		Automat w kuchni							Odg³os przewracanych kartek								
					Frania z serialu	11	12						Prawy dop³yw Odry				

1	2	3

4	5	6	7	8	9	10

11	12	13

14	15	16	17

REG

Nowy bez tytułu

eprasa.pl a213587ff5