ZAMOŚĆ TOMASZÓW LUB. HRUBIESZÓW BIŁGORAJ

kronika TYGODNIA

nr 8 (1813)
24 lutego 2025 r.
4,80 zł
PL ISSN 1232-2652
Nr indeksu 373516 (5% VAT)

ORTOPEDYCZNY „EXPRESS”

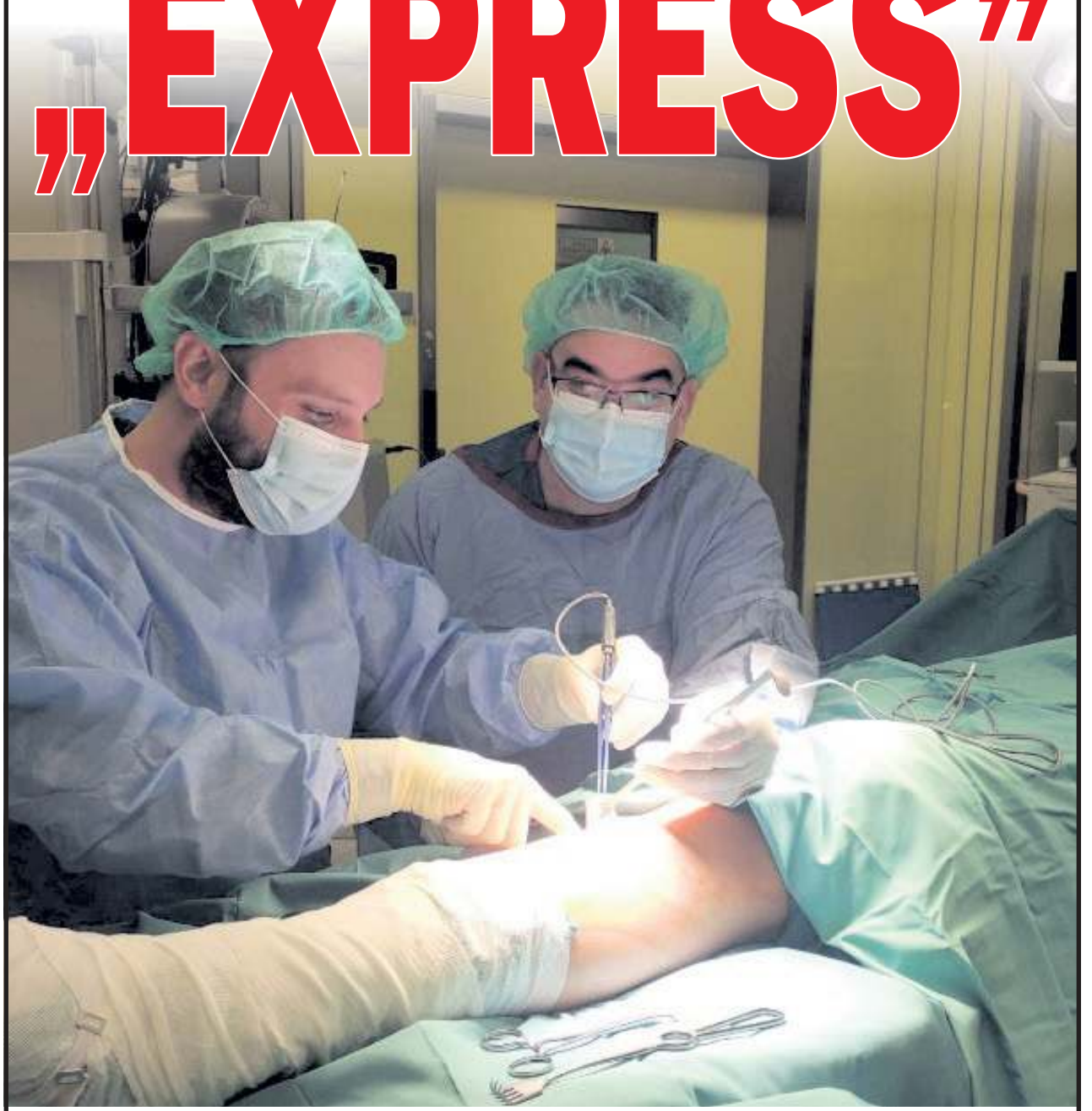

Początkowo ortopedia miała być jedynie skromnym wsparciem dla chirurgii w hrubieszowskim szpitalu, a ostatecznie stała się regionalnym fenomenem. Oddział Ortopedii i Traumatologii w Szpitalu Powiatowym w Hrubieszowie w nieco ponad rok osiągnął rotację pacjentów, której mogłyby pozazdrościć największe kliniki w kraju. Tu nie „leży się” tygodniami – tu się operuje i możliwie najszybciej wraca do zdrowia i do domu.

str. 8

KIEROWCY NIE PŁACĄ

ZAMOŚĆ Przetarg jeszcze nie został rozstrzygnięty, a to znaczy, że na płatnych parkingach w Zamościu wciąż nie trzeba... płacić. Nie wiadomo jak długo będzie można parkować za darmo, ale na razie mieszkańcy miasta i przyjezdni korzystają z tej możliwości, co widać na „zapchanych” parkingach nie tylko na Starym Mieście.

str. 3

NAJPIERW ZDRÓJ, A POTEM UZDROWISKO

GMINA SUSIEC Susiec nie chce już tylko gościć turystów; chce ich leczyć, wykorzystując potencjał, który drzemie w tutejszej naturze i głęboko pod ziemią. Gmina otwarcie deklaruje chęć utworzenia „zdroju”, a w przyszłości uzyskania statusu uzdrowiska.

str. 10

URZĘDY STANU CYWILNEGO MAJĄ SWÓJ JUBILEUSZ

RAPORT To, co dziś określamy aktem stanu cywilnego, wzięło swój początek z akt kościelnych, czyli metryk chrztu, ślubu oraz pogrzebu. Jednak 80 lat temu w Polsce wprowadzono świecką rejestrację stanu cywilnego, polegającą na ewidencjonowaniu – w postaci aktów stanu cywilnego – urodzeń, małżeństw i zgonów przez urzędników stanu cywilnego.

str. 14

LUBELSKIE W REŻIMIE SANITARNYM

REGION Poważne zagrożenie epizootyczne w województwie lubelskim. Po wykryciu ogniska rzekomego pomoru drobiu (choroby Newcastle) w powiecie zamojskim wojewoda wydał rozporządzenie obejmujące cały region. Drób musi trafić pod zamknięcie, a handel i transport zostały drastycznie ograniczone.

str. 25

REKLAMA

PÓŁNOC NIERUCHOMOŚCI
Sprzedaż | Kupno | Wynajem
Darmowa konsultacja
+500 zł
rabatu na prowizję
Odwiedź nasze biuro lub zadzwoń: 885 851 147

REKLAMA

BLACHY ZIEMIŃSKI
PRODUCENT POKRYĆ DACHOWYCH
723 754 600
blachy-zieminski.pl
BLACHY TRAPEZOWE - BLACHODACHÓWKI - AKCESORIA DACHOWE - WIĘŹBA DACHOWA
ul. Przemysłowa 10 22-400 Zamość (Galeria Twierdza) ul. Szczebrzeska 63 22-400 Zamość

REKLAMA

DK ENERGETYKA
AUDYTY I ŚWIADECTWA ENERGETYCZNE
DORADZTWO DLA :
- PRZEDSIĘBIORSTW
- GOSPODARSTW DOMOWYCH
dk.energetyka@gmail.com
tel: 455 448 417

eprasa.pl a3699b64e5

Tłumy na spotkaniu z liderem Konfederacji Korony Polskiej. Padły mocne słowa

Grzegorz Braun w Zamościu

ZAMOŚĆ

„Kolejne Sukińsyństwo europejskich Faszystów” – tak Grzegorz Braun określił w Zamościu system KSeF. Podczas konferencji prasowej Konfederacji Korony Polskiej liderzy formacji ostrzegali przed „skolonizowaną nauką” oraz zalewem nielegalnej broni z Ukrainy. Na spotkanie z prezesem Konfederacji KP przybyły 21 lutego tłumy. Przeciwnicy Grzegorza Brauna zorganizowali pikietę.

Podczas konferencji prasowej, która rozpoczęła się w Hotelu Koronny o godz. 11, udział wzięli m.in. **Grzegorz Braun**, **Sławomir Zawiślak**, **Włodzimierz Skalik** oraz prof. **Ryszard Zajączkowski**. Spotkanie obfitowało w ostre diagnozy stanu państwa i zapowiedzi politycznej ofensywy. Jako pierwszy głos zabrał prof. Zajączkowski, który odniósł się do kondycji polskiego szkolnictwa wyższego i nauki. Naukowiec z KUL postawił alarmującą diagnozę: polska nauka jest dziś „skolonizowana i poddana obcym wpływom”, a tradycyjna inteligencja została zastąpiona przez tzw. „lumpeninteligencję”. Według profesora konieczna jest głęboka reforma edukacji, która przywróci wolność badań i nauczanie oparte na prawdzie, gdyż „tam, gdzie nie będziemy mieć prawdy, tam nie będzie też wolności”.



Konferencja była także okazją do ogłoszenia zmian strukturalnych w regionie. Funkcję przewodniczącego okręgu wyborczego nr 7 (Biała Podlaska, Chełm, Zamość) objął poseł Sławomir Zawiślak.

Zawiślak przejął okręg

Niezwykle pesymistyczną wizję bezpieczeństwa przedstawił ekspert formacji, dr **Sławomir Ozdyk**. Ostrzegał on przed skutkami zakończenia konfliktu na Ukrainie, przewidując napływ do Polski „straumatyzowanych bojowców”, którzy mogą zasilić szeregi zorganizowanej przestępczości. Ozdyk zwrócił uwagę na zatrważającą ilość broni przemycanej przez granicę, twierdząc, że wkrótce „łatwiej będzie kupić w Polsce kałacha aniżeli plan miasta Warszawy”. Krytykował również polskie służby za brak przygotowania, ironizując na temat zakupów kamizelek kevlarowych (kuloodpornych) dla drogówki, które mają rzekomo chronić funkcjonariuszy przed ostrzałem podczas rutynowych kontroli ukraińskich kierowców.



Pikietę „Stop nienawiści” pod biało-czerwoną, unijną i tęczową flagą zorganizowali przeciwnicy Grzegorza Brauna.

Kwestie gospodarcze zdominował temat Krajowego Systemu e-Faktur (KSeF), który Włodzimierz Skalik i Grzegorz Braun określili mianem „systemu zniewolenia i inwigilacji”. Ten drugi, w swoim charakterystycznym stylu, rozwinął skrót KSeF jako „Kolejne Sukińsyństwo europejskich Faszystów”.

Konferencja była także okazją do ogłoszenia zmian strukturalnych w regionie. Funkcję przewodniczącego okręgu wyborczego nr 7 (Biała Podlaska, Chełm, Zamość) objął poseł Sławomir Zawiślak, który niedawno dołączył do formacji, umożliwiając stworzenie koła poselskiego Konfederacji Korony Polskiej. Dotychczasowy lider regionu, **Bogusław Domański**, objął przewodnictwo w okręgu nr 6 (Lublin). Grzegorz Braun kilkakrotnie podkreślał, że to właśnie Zamojszczyzna (i szerzej okręg nr 7) dała mu w wyborach prezydenckich największe poparcie w kraju.

Żeby dwoje chciało naraz

Zamykając spotkanie, Grzegorz Braun podkreślił, że jego ugrupowanie jest jedyną siłą „niepodległościową, suwerenistyczną i wolnościową” na polskiej scenie politycznej. Lider Korony zadeklarował, że nie szuka wsparcia w obcych stolicach, a jego jedynym „źródłem zasilania” jest naród polski. Odnosząc się do przyszłych koalicji, Braun zachował dystans, twierdząc, że „obce stolice są dziś może mniej groźne dla polskiej niepodległości niż zdrada i oportunizm w samej Warszawie”.

Konfederacja Korony Polskiej zapowiedziała wystawienie pełnych list wyborczych we wszystkich okręgach, oferując rodakom „nie komfort, ale krew, pot i łzy dla ojczyzny ratowania”. Jak zaznaczył Braun: „Tyle jest i będzie Polski, ile jest Polaka u siebie na swoim, gospodarza na ojcowiźnie”.

Pytany o przyszłe sojusze polityczne, w tym ewentualną współpracę z Prawem i Sprawiedliwością, Grzegorz Braun zachował daleko idącą wstrzemięźliwość, podkreślając, że o jakichkolwiek rozmowach będzie można mówić dopiero po „odczycie temperatury nastrojów społecznych” w dniu wyborów. Mimo to zadeklarował gotowość do brania odpowiedzialności za władzę pod warunkiem znalezienia partnerów realnie zainteresowanych współpracą, kwitując sytuację powiedzeniem: „w tym cały jest ambaras, żeby dwoje chciało naraz”.

Tłumy na sali i pikieta

Po konferencji prasowej liderzy Konfederacji Korony Polskiej na czele z Grzegorzem Braunem udali się na spotkanie z mieszkańcami. Największa sala w Hotelu Koronny pękała w szwach. Na spotkanie, które rozpoczęło się po godz. 12 od wspólnego odśpiewania „Bogurodzicy”, przybyły setki zwolenników ugrupowania Grzegorza Brauna.

Wcześniej, na drodze dojazdowej do hotelu, pikietę „Stop nienawiści” pod biało-czerwoną, unijną i tęczową flagą zorganizowali przeciwnicy Grzegorza Brauna. Przybyło ponad 20 osób, w tym m.in. zamojscy radni Koalicji Obywatelskiej (**Agnieszka Jaczyńska**, **Agnieszka Klimczuk** i **Anna Przytuła**), przedstawiciele Komitetu Obrony Demokracji (KOD) i Wolnych Obywateli. Mieli ze sobą transparenty: „Nacjonalizm to nie patriotyzm”, „Miłość nie dzieli, nienawiść tak” oraz „Nie karm nienawiści”.

Leszek Wójtowicz

Ćwik zmienia klubowe barwy

POLITYKA

Rozłam w Polska 2050 i powstanie w Sejmie klubu parlamentarnego Centrum wywołały polityczne poruszenie w kraju.

Polska 2050 przechodzi najpoważniejszy kryzys w swojej krótkiej historii. W środę (18 lutego) w Sejmie **Paulina Hennig-Kloska** ogłosiła odejście wraz z grupą parlamentarzystów z Polski 2050 i powołanie nowego klubu parlamentarnego pod nazwą Centrum.

Podczas konferencji prasowej Hennig-Kloska przekonywała, że decyzja ma związek z brakiem warunków do realizacji obietnic składanych w kampanii 2023 r. i ograniczeniem roli klubu parlamentarnego w partii. Wśród zarzutów pojawiła się też m.in. krytyka modelu zarządzania po wyborze nowej przewodniczącej Polski 2050 – **Katarzyny Pełczyńskiej-Nałęcz**, która nieznacznie pokonała Hennig-Kloskę w partyjnych wyborach.

Politycy odchodzącej frakcji podkreślali, że w nowym klubie ma wrócić „podmiotowość” i praca bez wewnętrznego knebla. W podobnym tonie wypowiadali się m.in. **Rafał Kasprzyk** i **Aleksandra Leo**, zapowiadając „klub bez kagańca” oraz zasady bez „równych i równiejszych”.

Jedyny poseł wybrany w 2023 roku z list Polski 2050 w okręgu obejmującym m.in. Chełm i powiaty chełmski, krasnostawski oraz włodawski – **Sławomir Ćwik** – dołączył do nowego klubu parlamentarnego Centrum.

W opublikowanym w mediach społecznościowych filmie poinformował, że mimo niedawnego powołania do zarządu partii, stracił wiarę w możliwość zachowania podmiotowości i realnego wpływu na projekty.

– Od dzisiaj pracujemy w nowym klubie parlamentarnym Centrum. Niektórzy mogą być zaskoczeni. Tydzień temu zostałem powołany do zarządu Polski 2050. Wysoka funkcja, mogłem tam się realizować, ale uwierzcie mi – straciłem wiarę, że tam zachowałbym swoją podmiotowość, że miałbym realny wpływ na te projekty nad którymi pracujemy. Takie same odczucia miało wiele innych osób z Polski w 2050. Dlatego z koleżankami i z kolegami podjęliśmy decyzję, że tworzymy nowy klub – klub parlamentarny Centrum – powiedział poseł.

Zapowiedział, że nowy klub będzie „prawdziwym i realnym centrum”, skupionym na problemach dotykających obywateli. – Dość kłótni i do przodu – zakończył swoją wypowiedź.

aw



Razem na Rynku Wielkim

ZAMOŚĆ

W ramach trasy „Turbo Polska” 22 lutego do Zamościa przyjechał Adrian Zandberg, lider lewicowej Partii Razem. Podczas konferencji prasowej na Rynku Wielkim towarzyszyły mu m.in. współprzewodnicząca ugrupowania Aleksandra Owca oraz zamojska radna Katarzyna Szargało-Szkałuba. Mówiono m.in. o spółce PKP LHS, „cichym wygaszaniu” szkół oraz sytuacji w przedszkolach.

To jeden z największych pracodawców w regionie i spółka o znaczeniu strategicznym – mówiła o PKP LHS radna **Katarzyna Szargało-Szkałuba**. – Tu nie ma miejsca na polityczne gierki i niesnaski. Otrzymaliśmy odpowiedź na interpelację (z resortu infrastruktury – przyp. red.), ale ona nas kompletnie nie satysfakcjonuje. Będziemy dalej drążyć ten temat i pozostajemy w stałym kontakcie ze związkami zawodowymi, bo dotąd nie doszło do porozumienia z pracownikami.

Politycy odnieśli się również do niepokojących sygnałów z gminy Stary Zamość. Chodzi o Szkołę Filialną w Udryczach, która według rodziców jest celowo wygaszana poprzez nieprawidłowości w rekrutacji.

Poseł **Adrian Zandberg** nie gryzł się w język: – Władze samorządowe ignorują prawo oświatowe. Mechanizm jest prosty: zniechęcić do zapisywania dzieci, a potem powiedzieć, że nie ma chętnych i zamknąć szkołę, co dla wielu samorządów jest niestety opłacalne.

Zandberg zapowiedział, że w sprawie Udrycz zwróci się bezpośrednio do szefowej Ministerstwa Edukacji Narodowej, **Barbary Nowackiej**, podkreślając, że prawo dzieci do nauki w komfortowych warunkach nie może być pomijane „byle szybciej pozbyć się kłopotu”.

O szkole w Udryczach pisaliśmy niedawno. Władze samorządowe zapewniają, że jeżeli naukę od nowego roku szkolnego zadeklaruje przynajmniej 30 dzieci, placówka nie zostanie zamknięta.

Współprzewodnicząca Partii Razem, **Aleksandra Owca**, przedstawiła projekt ustawy, który ma wykorzystać niż demograficzny na korzyść jakości edukacji. Propozycja zakłada zmniejszenie limitu dzieci w grupach przedszkolnych z 25 do 18 osób przy zachowaniu dotychczasowego finansowania dla samorządów. – Chcemy, aby te grupy stały się mniejsze, co będzie korzystne zarówno dla dzieci, jak i dla opiekunów. Publiczne przedszkola muszą stać się bardziej konkurencyjne wobec usług prywatnych – argumentowała Owca.

Partia Razem przedstawiła również postulat przeniesienia obowiązku wypłat wynagrodzeń nauczycieli bezpośrednio na budżet centralny. Według polityków obecny system, w którym pensje ustala Warszawa, a płacić muszą gminy, tworzy patologie i obciąża lokalne budżety. Zandberg wskazał na dramatyczną sytuację w ochronie zdrowia, gdzie w centralnym budżecie brakuje już ponad 23 mld zł na utrzymanie zabiegów.

Konferencja zakończyła się zaproszeniem na popołudniowe spotkanie otwarte w „Lunecie”, gdzie mieszkańcy mogli kontynuować dyskusję o „solidarnej i ambitnej Polsce”.

lew

eprasa.pl a3699b64e5

Parkomatów brak…

Kierowcy nie płacą

ZAMOŚĆ

Przetarg jeszcze nie został rozstrzygnięty, a to znaczy, że na płatnych parkingach w Zamościu wciąż nie trzeba... płacić. Nie wiadomo jak długo będzie można parkować za darmo, ale na razie mieszkańcy miasta i przyjezdni korzystają z tej możliwości, co widać na „zapchanych" parkingach nie tylko na Starym Mieście.



Na parkingu przy ul. Piłsudskiego (aleja bankowa) opłaty za parkowanie będą pobierane przez cały rok. Fot. Leszek Wójtowicz

Parkomaty z płatnych parkingów zniknęły na początku roku. To efekt zmiany uchwały dotyczącej strefy płatnego parkowania, zakładającej rozszerzenie jej obszaru oraz podwyższenie stawek za parkowanie od 1 stycznia. Uchwałę przygotował Zarząd Dróg Grodzkich w Zamościu, a radni przegłosowali ją we wrześniu.

Więcej płatnych miejsc

Do strefy B, w której znajdowały się parkingi przy ul. Piłsudskiego (przy Parku Miejskim) i Partyzantów (przy dawnej siedzibie PZU), dołączono parkingi przy ul. Peowiaków – na terenie dawnej bazy MZK (przy Lunecie) oraz naprzeciwko Urzędu Gminy Zamość. Do strefy C, obejmującej parkingi na Nowym Mieście (ul. Gminna i Reja), dołączono trzy kolejne – na ul. Piłsudskiego (przy tzw. alei bankowej między Apteką Zamojską a siedzibą Banku Spółdzielczego przy wjeździe na „zielony ryneczek"), na części ul. Kiepury (przy ZUS i banku) oraz na ul. Zamkowej.

W strefie B opłaty są pobierane tylko w sezonie turystycznym – od 1 kwietnia do 30 września, natomiast w strefie C przez cały rok. Przez cały rok trzeba też płacić za parkingi w strefie A, obejmującej zespół staromiejski, m.in. na Placu Stefanidesa i Placu Wolności. Jednak od prawie dwóch miesięcy opłaty nie są pobierane nigdzie.

Aby nowe przepisy mogły wejść w życie, konieczne było wyłonienie nowego operatora strefy płatnego parkowania (umowa z dotychczasowym wygasła 31 grudnia). Miasto ogłosiło przetarg na prowadzenie obsługi stref w latach 2026–2028, a na początku stycznia zdemontowano stare parkomaty. Kontrolerzy opłat parkingowych przestali pojawiać się na parkingach, a tablice informujące o obowiązku uiszczania opłat zostały zasłonięte. Przetarg jednak nie został rozstrzygnięty.

Czekając na parkomaty

Jak poinformował nas rzecznik prasowy prezydenta Zamościa, **Jacek Bełz**, w wyznaczonym terminie wpłynęły trzy oferty. Ich otwarcie nastąpiło 7 stycznia. Zamawiający – Zarząd Dróg Grodzkich w Zamościu – dokonał wyboru oferty firmy PU PM3D S.A. z Bydgoszczy, opiewającej na niecałe 1,9 mln zł brutto. Umowa jednak nie została zawarta z powodu wniesienia odwołania do Krajowej Izby Odwoławczej przez jednego z uczestników postępowania.

– Do czasu rozstrzygnięcia sprawy przez właściwy organ oraz zakończenia procedury odwoławczej podpisanie umowy i uruchomienie nowej strefy nie jest możliwe. Termin wdrożenia systemu będzie uzależniony od daty ostatecznego rozstrzygnięcia postępowania odwoławczego oraz czynności formalnoprawnych następujących po jego zakończeniu – tłumaczy rzecznik.

Wciąż nie wiadomo, kiedy dojdzie do montażu nowych parkomatów i uruchomienia nowej strefy.

Miasto nie traci?

W przestrzeni publicznej pojawiła się informacja, że brak opłat może oznaczać dla miasta utratę nawet 150 tys. zł miesięcznie. Według Jacka Bełza, strefa płatnego parkowania stanowi przede wszystkim narzędzie polityki transportowej miasta (zwiększenie rotacji pojazdów, ograniczenie deficytu miejsc postojowych, ochrona interesów mieszkańców strefy), a nie instrument generowania zysku budżetowego.

Rzecznik przypomina, że w trakcie trwania postępowania przetargowego nie było i nie ma możliwości wprowadzenia rozwiązania tymczasowego umożliwiającego legalny i bezpieczny pobór opłat.

– Każde takie rozwiązanie wymagałoby zapewnienia pełnego systemu poboru opłat, kontroli parkowania oraz zawarcia stosownych umów. Wprowadzanie prowizorycznych rozwiązań wiązałoby się z istotnym ryzykiem naruszenia przepisów prawa – wyjaśnia.

Kierowcy mogą więc dalej parkować za darmo i korzystają z tej możliwości, co widać na zatłoczonych parkingach nie tylko na Starym Mieście.

Z informacji przekazanej na wrześniowej sesji Rady Miasta wynikało, że od 1 stycznia do 23 września ub.r. z płatnych parkingów do miejskiej kasy wpłynęło prawie 1,4 mln zł, z czego jedynie 222 tys. zł pochodziło z biletów, a aż 1,176 mln zł z tytułu kar za brak biletu. **Leszek Wójtowicz**







eprasa.pl a3699b64e5

Rekordowa dyscyplina na drogach! 1,4 tysiąca kontroli i… zero alkoholu

Trzeźwy jak Hrubieszowianin

POWIAT HRUBIESZOWSKI

To był dzień, który zaskoczył nawet najbardziej doświadczonych policjantów. Podczas gdy na całej Lubelszczyźnie mundurowi sypali mandatami, powiat hrubieszowski stał się prawdziwą oazą bezpieczeństwa. Wyniki akcji „Trzeźwość" są imponujące – 100 proc. trzeźwości!

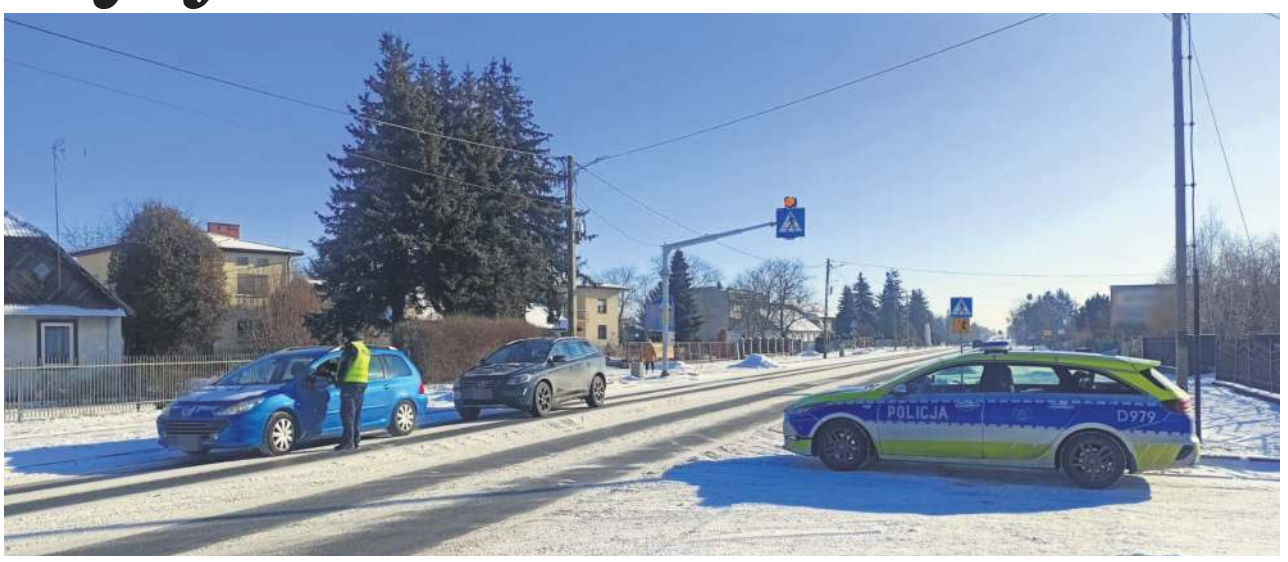

W całym regionie podczas akcji „Trzeźwość" przeprowadzono ponad 38 tys. kontroli stanu trzeźwości kierowców. Fot. Policja

16 lutego drogi powiatu hrubieszowskiego znalazły się pod lupą Wydziału Ruchu Drogowego. Funkcjonariusze nie próżnowali – w ciągu jednego dnia przebadali alkomatem blisko 1 400 kierowców. Rezultat wprawił wszystkich w osłupienie – ani jeden z kontrolowanych nie prowadził pod wpływem alkoholu.

Hrubieszów kontra reszta regionu

Choć w skali całego województwa lubelskiego akcja przyniosła aż 30 zatrzymań (17 przestępstw i 13 wykroczeń związanych z alkoholem), Hrubieszów pozostał „czysty". Mieszkańcy powiatu udowodnili, że odpowiedzialność za kółkiem nie jest im obca.

W powiecie hrubieszowskim obyło się również bez poważnych naruszeń przepisów. Zero zatrzymanych praw jazdy za alkohol, zero kierowców z zakazem sądowym i tylko jeden zatrzymany dowód rejestracyjny (za brak badań technicznych).

Policja przypomina: Zero tolerancji

Mimo tak optymistycznych statystyk mundurowi nie zamierzają osiadać na laurach. Mł. asp. **Beata Kieliszek** oraz funkcjonariusze z KWP w Lublinie podkreślają, że walka o bezpieczeństwo trwa cały rok.

„Kierowanie pojazdem w stanie nietrzeźwości to nie tylko ryzyko wysokiej grzywny czy więzienia, ale przede wszystkim igranie z ludzkim życiem" – przypominają policjanci.

Wyniki z 16 lutego pokazują jednak, że akcje profilaktyczne przynoszą skutek, a hrubieszowscy kierowcy mogą być wzorem dla całego regionu. **par**

Zasadzka na „kuriera"

GMINA HRUBIESZÓW

To miały być szybkie zyski do emerytury, a o mało nie zakończyło się życiową tragedią. Hrubieszowscy kryminalni zatrzymali 69-latka z Kielc, który próbował wyłudzić od seniorki z Hrubieszowa fortunę. Mężczyzna wpadł prosto w ręce policjantów, gdy podjechał pod dom ofiary po odbiór gotówki. Najbliższe 3 miesiące spędzi za kratami aresztu śledczego.



69-letni kurier z Kielc najbliższe 3 miesiące spędzi za kratami aresztu Śledczego. Fot. Policja

Wszystko zaczęło się w grudniu ubiegłego roku od niewinnego ogłoszenia w mediach społecznościowych. 67-letnia mieszkanka Hrubieszowa, skuszona wizją dodatkowych pieniędzy, zaufała „doradcy inwestycyjnemu". Oszuści działali bezwzględnie – zmanipulowali kobietę, uzyskując zdalny dostęp do jej komputera i telefonu. Zainstalowali fałszywe oprogramowanie, które na ekranie pokazywało fikcyjne zyski. Następnie wymusili na hrubieszowiance kolejne wpłaty, a na koniec zażądali ponad 200 tys. zł tytułem rzekomych podatków i opłat bankowych.

Finałem przekrętu miało być osobiste przekazanie gotówki. Gdy pod domem seniorki w Hrubieszowie pojawił się 69-letni kurier z Kielc, nie spodziewał się, że zamiast torby z pieniędzmi czekają na niego kajdanki. Kobieta w ostatniej chwili zorientowała się, że bierze udział w oszustwie i zaalarmowała policję.

– Zatrzymany mężczyzna usłyszał już zarzut usiłowania oszustwa dotyczącego mienia znacznej wartości. Decyzją sądu został tymczasowo aresztowany na 3 miesiące – informuje sierż. **Marzena Jabłońska**, oficer prasowy Komendy Powiatowej Policji w Hrubieszowie.

Za próbę wyłudzenia 220 tys. zł 69-latkowi grozi do 10 lat więzienia. Śledztwo w tej sprawie nadzoruje Prokuratura Rejonowa w Hrubieszowie.

– Potwierdzam, że nadzorujemy czynności w śledztwie dotyczącym usiłowania oszustwa znacznej wartości. Zatrzymanemu mężczyźnie przedstawiliśmy taki właśnie zarzut, ale nie przyznał się do popełnienia zarzucanego mu czynu. W sądzie złożyliśmy wniosek o zastosowanie tymczasowego aresztu wobec zatrzymanego 69-latka i ten wniosek sąd zaakceptował – poinformował nas prok. **Jakub Litwińczuk**, szef Prokuratury Rejonowej w Hrubieszowie.

Policja po raz kolejny apeluje: nigdy nie instaluj oprogramowania do zdalnego pulpitu na prośbę nieznajomych i nie przekazuj gotówki osobom, których nie znasz! – czytamy w apelu policjantów z Hrubieszowa.

par

Doniósł na sklepikarza, a sam trafił do więzienia

UCHANIE

To miał być genialny plan odwetu, a skończyło się celą w zakładzie karnym. 28-latek z powiatu hrubieszowskiego chciał pogrążyć właściciela sklepu w Uchaniach, nasyłając na niego nieletnią z „misją" zakupu alkoholu. Nie przewidział jednego – że policja sprawdzi również jego kartotekę.

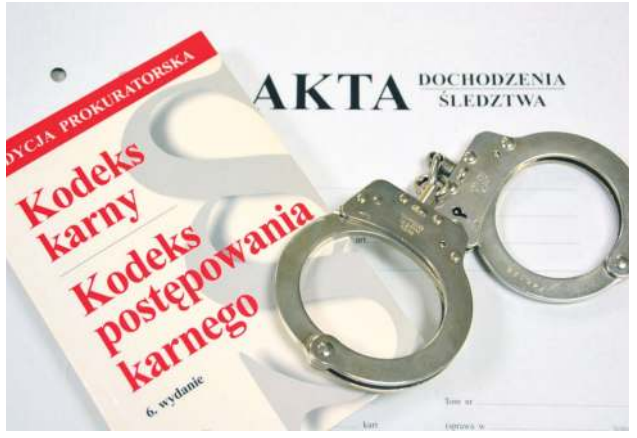

Chęć zemsty zaprowadziła 28-latka za kraty.

Do nietypowej interwencji doszło w miniony weekend w Uchaniach. Policjanci z posterunku w Trzeszczanach otrzymali zgłoszenie o sprzedaży alkoholu, papierosów i napojów energetycznych 17-latce. Na miejscu okazało się, że za całą sprawą stoi 28-letni „świadek", który z ukrycia nagrywał tę transakcję telefonem.

Szybko wyszło na jaw, że zakupy nie były przypadkowe. 28-latek namówił nastolatkę do wejścia do sklepu, by zemścić się na właścicielu placówki. Powód? Wcześniejszy konflikt – mężczyzna w przeszłości zdemolował inny sklep należący do tego samego przedsiębiorcy w miejscowości Huta.

Plan „obywatelskiego zgłoszenia" legł w gruzach w momencie legitymowania wszystkich uczestników zajścia. Mundurowi błyskawicznie ustalili, że pomysłodawca prowokacji jest… poszukiwany przez sąd. Za wcześniejsze zniszczenie mienia miał do odsiedzenia 7 miesięcy bezwzględnego więzienia.

Zamiast triumfu nad przedsiębiorcą, 28-latek przeżył bolesne rozczarowanie. Został zatrzymany i prosto z miejsca interwencji przewieziono go do aresztu, skąd trafił już do zakładu karnego.

To jednak nie koniec konsekwencji tej feralnej niedzieli. Policja prowadzi czynności wyjaśniające w sprawie sprzedaży używek nieletniej. Grozi za to wysoka grzywna oraz kara do 2 lat pozbawienia wolności.

Natomiast 17-latką, w związku z jej zakupem alkoholu i tytoniu, zajmie się teraz sąd rodzinny.

Sierżant **Marzena Jabłońska** z hrubieszowskiej policji przypomina: sprzedaż alkoholu osobom niepełnoletnim jest przestępstwem, ale wykorzystywanie dzieci do prywatnych porachunków to prosta droga do własnych kłopotów z prawem.

par

Zaginął 25-letni Damian Sapiecha

LUBYCZA KRÓLEWSKA

Trwają poszukiwania 25-letniego Damiana Sapiechy z Lubyczy Królewskiej. Mężczyzna zaginął na początku stycznia – 7 stycznia opuścił miejsce zamieszkania, a po raz ostatni skontaktował się z rodziną 15 stycznia. Od tamtej pory nie wrócił do domu i nie nawiązał kontaktu z bliskimi. Policja apeluje o pomoc w ustaleniu jego miejsca pobytu.


Zaginiony Damian Sapiecha

Zawiadomienie o zaginięciu wpłynęło do policjantów 17 lutego. Jak wynika z ustaleń policji, 25-latek 7 stycznia opuścił miejsce zamieszkania w Lubyczy Królewskiej i udał się w nieznanym kierunku. Nie poinformował rodziny, dokąd się wybiera ani kiedy wróci. Ostatni raz skontaktował się z bliskimi 15 stycznia. Od tego momentu nie powrócił do domu i nie nawiązał już żadnego kontaktu.

Rysopis zaginionego: wzrost około 175 cm, sylwetka szczupła, włosy ciemne, krótkie, oczy brązowe.

W dniu zaginięcia ubrany był w czarną kurtkę z czerwonymi rękawami, czarne spodnie oraz czarne buty sportowe.

Osoby, które posiadają jakiekolwiek informacje mogące pomóc w ustaleniu miejsca pobytu **Damiana Sapiechy**, proszone są o pilny kontakt z Komendą Powiatową Policji w Tomaszowie Lubelskim pod numerem telefonu 47 815 42 10 lub z najbliższą jednostką policji. Każda informacja może mieć znaczenie.

Gdy oddawaliśmy to wydanie Kroniki Tygodnia do druku, poszukiwania zaginionego wciąż trwały. **sin**

eprasa.pl a3699b64e5

Katarzyna Mazurek o wielkiej przemianie i nowoczesnej medycynie w Zamościu

Zdrowie jako fundament urody

Zamość staje się ważnym punktem na mapie nowoczesnych usług medycznych. Znana dotychczas Klinika Zdrowia i Urody przeszła gruntowną metamorfozę, przekształcając się w profesjonalne Medyczne Centrum Zdrowia i Urody. O powrocie do zawodowych korzeni oraz unikatowej technologii stosowanej przez światowej sławy kliniki, rozmawiamy z założycielką placówki, Katarzyną Mazurek.



– Od 1 grudnia Klinika Zdrowia i Urody działa już jako Medyczne Centrum Zdrowia i Urody. Co było głównym impulsem do tej zmiany?

– Tak, od 1 grudnia jesteśmy placówką medyczną. Moja decyzja była podyktowana faktem, że znacznie poszerzyliśmy przestrzeń naszych gabinetów – obecnie to aż 300 m². Postanowiłam jeszcze mocniej wrócić do swoich korzeni zawodowych, czyli oprzeć działanie placówki na szerokich świadczeniach medycznych. Już w grudniu wprowadziliśmy pierwsze dodatkowe usługi – fizjoterapię.

– Co ta zmiana oznacza w praktyce dla pacjentów i klientów Centrum?

– Oznacza to przede wszystkim znaczne rozszerzenie zakresu usług o procedury medyczne. Zawsze stawiałam na najwyższą jakość, co potwierdza certyfikat jakości MSUES. Dalej dążymy do tego, aby każda usługa w naszym Centrum była świadczona na najwyższym poziomie.

– Co wyróżnia Państwa podejście do pacjenta na tle innych placówek w regionie?

– Innowacyjność oraz podejście holistyczne. W naszej placówce, poza specjalistycznymi poradami, konsultacjami i zabiegami, każdy pacjent może wyposażyć się w wyroby medyczne i kosmetologiczne niezbędne do kontynuacji terapii w domu. Każdy problem analizujemy wnikliwie, a pacjentów kierujemy na badania diagnostyczne, aby wyeliminować nie tylko następstwa, ale przede wszystkim odnaleźć przyczynę problemu. Pomaga nam w tym urządzenie do termografii, dające szerokie możliwości diagnostyczne i profilaktyczne.

– Innowacyjne leczenie ran trudno gojących oraz terapia blizn to jeden z Państwa znaków rozpoznawczych. Z jakimi przypadkami trafiają do Państwa pacjenci?

– Spektrum jest bardzo szerokie. Coraz częściej trafiają do nas osoby z ranami zarówno ostrymi, jak i przewlekłymi, często z polecenia innych pacjentów. Są to przypadki, w których standardowe metody leczenia nie przyniosły rezultatów. Prowadzimy autorskie terapie dobierane indywidualnie. Rośnie też liczba pacjentów po zabiegach chirurgii plastycznej, u których prowadzimy kompleksową opiekę – od leczenia ran po terapię blizn. Mogę już zdradzić, że lada moment rozpoczynamy projekt badawczy, z którego pacjenci z bliznami będą mogli skorzystać bezpłatnie.

– Jak dużą rolę w tych działaniach odgrywa personalizacja terapii?

– Kluczową. Bez indywidualnego podejścia do pacjenta nie moglibyśmy liczyć na tak satysfakcjonujące efekty naszej pracy.

– Jako jedyni w Zamościu i okolicy oferują Państwo technologię Electro Neuro Feedback. Czym ona jest i w jakich terapiach znajduje zastosowanie?

– Technologia ENF to zaawansowane rozwiązanie wykorzystywane w wielu dziedzinach medycyny. Pozwala na ocenę tkanek i dobranie odpowiedniego bodźca na podstawie biofeedbacku w oparciu o mapy i anatomię 3D. Urządzenie jest wykorzystywane w fizjoterapii do leczenia bólu, stanów zapalnych i przeciwobrzękowych. Stosujemy je przy porażeniach nerwów, leczeniu wad postawy, bruksizmie, a nawet w medycynie estetycznej. Co ciekawe, z tej technologii korzystają lekarze znanych klubów sportowych, jak Juventus Turyn, oraz światowej sławy kliniki neurologiczne.

– Gdzie widzi Pani swoje Centrum za kilka lat – bardziej jako placówkę medyczną, czy nadal na styku medycyny i estetyki?

– Zdecydowanie jako placówkę medyczną. Swoje pierwsze kroki zawodowe stawiałam w Uniwersyteckim Szpitalu Klinicznym we Wrocławiu. Po 12 latach pracy tam zdecydowałam się na stworzenie miejsca w rodzinnych stronach. Po 6 latach działania w Zamościu stworzyłam podmiot medyczny, w którym mogę służyć pomocą pacjentom z naszego miasta i okolic. Nie rezygnujemy z kosmetologii czy medycyny estetycznej – wręcz przeciwnie, rozwijamy je poprzez innowacyjne technologie i szkolenie innych zabiegowców.

– Jakie kolejne usługi chciałaby Pani wprowadzić?

– Już od marca wprowadzamy do oferty podologię, a w niedalekiej przyszłości konsultacje lekarskie i psychologiczne. Czy coś jeszcze? Znając siebie – zdecydowanie tak, ale wszystko w swoim czasie.

Rozmawiał Konrad Sinica



Chwila nieuwagi, kropla za dużo

ZAMOŚĆ

Do groźnego wypadku doszło na jednym z najbardziej ruchliwych odcinków ulicy Piłsudskiego w Zamościu. Na oznakowanym przejściu dla pieszych w rejonie ronda Róży i Jana Zamoyskich 37-letni mężczyzna został potrącony przez samochód osobowy. Poszkodowany trafił do szpitala.



Skodą kierował 21-letni mieszkaniec Zamościa. Badanie alkomatem wykazało, że był trzeźwy. Natomiast badanie stanu trzeźwości pieszego wykazało w jego organizmie ponad 0,5 promila alkoholu.

Jak wstępnie ustalili policjanci ruchu drogowego z Zamościa, 21-letni kierowca Skody jechał ulicą Piłsudskiego w kierunku Starego Miasta. Zbliżając się do oznakowanego przejścia dla pieszych, nie zachował należytej ostrożności i nie ustąpił pierwszeństwa 37-letniemu mieszkańcowi Zamościa, który znajdował się na pasach. Doszło do potrącenia.

Mężczyzna po uderzeniu w pojazd upadł na jezdnię, doznając obrażeń. Na miejsce wezwano zespół ratownictwa medycznego. Poszkodowany został przetransportowany do szpitala.

Badanie alkomatem wykazało, że kierujący skodą był trzeźwy. Policjanci sprawdzili również stan trzeźwości pieszego – w jego organizmie stwierdzono ponad 0,5 promila alkoholu.

Funkcjonariusze prowadzą postępowanie, które ma wyjaśnić dokładny przebieg i okoliczności wypadku.

Jak wstępnie ustalili policjanci ruchu drogowego z Zamościa, 21-letni kierowca Skody jechał ulicą Piłsudskiego w kierunku Starego Miasta. Zbliżając się do oznakowanego przejścia dla pieszych, nie zachował należytej ostrożności i nie ustąpił pierwszeństwa 37-letniemu mieszkańcowi Zamościa, który znajdował się na pasach. Doszło do potrącenia.

Mężczyzna po uderzeniu w pojazd upadł na jezdnię, doznając obrażeń. Na miejsce wezwano zespół ratownictwa medycznego. Poszkodowany został przetransportowany do szpitala.

Badanie alkomatem wykazało, że kierujący skodą był trzeźwy. Policjanci sprawdzili również stan trzeźwości pieszego – w jego organizmie stwierdzono ponad 0,5 promila alkoholu.

Funkcjonariusze prowadzą postępowanie, które ma wyjaśnić dokładny przebieg i okoliczności wypadku.

sin



eprasa.pl a3699b64e5

fleszem ZAMOŚĆ

POSEŁ OTWORZYŁ BIURO. 17 lutego przy ul. Solnej 7 otwarto biuro poselskie **Wiesława Różyńskiego** (PSL). Nowa siedziba parlamentarzysty ma być – jak zapowiedziano podczas konferencji prasowej przed biurem – miejscem otwartym dla mieszkańców, przestrzenią do rozmów, zgłaszania problemów i podejmowania wspólnych działań na rzecz regionu. Poseł Różyński przedstawił priorytety pracy biura. Wśród nich znalazły się m.in. kwestie związane z ochroną zabytków Zamościa. W wydarzeniu wzięła udział **Bożena Żelazowska**, wiceminister kultury i dziedzictwa narodowego oraz Generalny Konserwator Zabytków. Na uroczystości obecny był również wicewojewoda lubelski **Andrzej Maj**. Biuro przy ul. Solnej 7 ma służyć mieszkańcom jako punkt bezpośredniego kontaktu z parlamentarzystą i jego współpracownikami. PSL deklaruje, że będzie to miejsce stałego dialogu z lokalną społecznością oraz wsparcia w sprawach wymagających interwencji na szczeblu sejmowym i rządowym.

ECHA LEŚNE. To tytuł wystawy malarstwa **Klaudii Chomy**, którą do 5 kwietnia można oglądać w BWA – Galerii Zamojskiej. Wśród portretowanych zwierząt występuje ptactwo: pawie, sowy, gęsi, kaczki, kuropatwy, sikorki czy miniaturowe zimorodki. Pojawiają się również lisy, a nawet świnie. Artystka poświęca swoją uwagę majestatycznym żubrom i jeleniom, królującym w resztkach polskich puszcz. Na bazie inspiracji po podróży do Egiptu powstał cykl przedstawiający zwierzęta egzotyczne: lisy pustynne, orły czy ibisy. To portrety wykonane z psychologiczną zaciętością – każde ze stworzeń występuje na płótnach jako pierwszoplanowy bohater, wyodrębniony z bezczasowego, mglistego tła. Klaudia Choma jest absolwentką Akademii Sztuk Pięknych w Warszawie (dyplom magisterski uzyskała w 2015 r. w pracowni prof. **Stanisława Baja**), natomiast w ubiegłym roku ukończyła studia na Wydziale Leśnym SGGW w Warszawie.

KRĘGLE W ZIELONEJ GÓRZE. W dniach 6-15 lutego w Zielonej Górze rozegrano X Międzynarodowe Otwarte Mistrzostwa Zielonej Góry – ZG OPEN 2026 w bowlingu sportowym. W zawodach wystartowali zawodnicy Zamojskiego Stowarzyszenia Bowlingu Sportowego „Bastion", którzy pojechali tam pod wodzą członka zarządu stowarzyszenia **Leszka Knafla**. Najlepiej zaprezentował się **Ireneusz Zgraja**, który po bardzo dobrej grze w finale zajął 6. miejsce w grupie B. Na 7. pozycji uplasował się **Tomasz Żwiernik**, natomiast **Piotr Szałach** zakończył turniej na 14. miejscu. ZSBS „Bastion" zostało założone 7 stycznia 2015 r. przez grupę ok. 25 osób pasjonujących się bowlingiem. W jednym z pierwszych sezonów stowarzyszenie prowadziło trzy ligi indywidual-

Co dalej z Pałacem Zamoyskich?

Potrzebna reanimacja serca ordynacji

ZAMOŚĆ

W Sali Consulatus zamojskiego Ratusza odbyło się spotkanie poświęcone przyszłości Pałacu Zamoyskich. 18 lutego przedstawiciele władz miasta, konserwatorzy zabytków, historycy i urzędnicy rozmawiali o przygotowaniach do kompleksowych prac remontowo-konserwatorskich oraz o nowej funkcji obiektu.



Pałac Zamoyskich stoi pusty od 2023 r. (wcześniej mieścił się tam sąd, a później przez kilka lat I LO).



W spotkaniu uczestniczył m. in. dr Jacek Feduszka (na pierwszym planie). Fot. UM Zamość

Gospodarzem spotkania był prezydent Zamościa **Rafał Zwolak**. Jak poinformował, miasto prowadzi starania o pozyskanie środków z Ministerstwa Kultury i Dziedzictwa Narodowego na wykonanie niezbędnej dokumentacji projektowej obiektu. Przedstawił także koncepcję adaptacji Pałacu Zamoyskich na Centrum Kultury i Nauki połączone z Muzeum Dzieci Zamojszczyzny. – Kluczowe jest dziś przygotowanie pełnej dokumentacji oraz uporządkowanie działań, które pozwolą skutecznie ubiegać się o zewnętrzne finansowanie – podkreślano podczas rozmów. Wskazano również na znaczenie materiałów i opracowań gromadzonych przez lata przez Urząd Miasta Zamość.

Potrzebne badania

Eksperci, którzy przed spotkaniem obejrzeli obiekt, zwracali uwagę na potrzebę przeprowadzenia badań architektonicznych i archeologicznych, a także opracowań naukowo-historycznych oraz ekspertyz technicznych. W spotkaniu uczestniczył m.in. dr **Dominik Szulc**, kierownik Oddziału Narodowego Instytutu Dziedzictwa w Lublinie, mgr inż. arch. **Barbara Skórzyńska-Terlecka**, konserwator miejski i wieloletni dyrektor Wydziału Budownictwa, Urbanistyki i Ochrony Zabytków UM Zamość, a także historyk dr **Jacek Feduszka**.

Rozmawiano również o przyszłym modelu zarządzania obiektem oraz o kosztach planowanej inwestycji. Podkreślano ogromny potencjał Pałacu Zamoyskich w mieście, które jest Pomnikiem Historii i znajduje się na Liście Światowego Dziedzictwa UNESCO.

Ostateczny zakres prac i harmonogram działań będą uzależnione m.in. od pozyskania zewnętrznego finansowania oraz wyników planowanych badań i ekspertyz.

„Sprawa honorowa"

Przypomnijmy, że poseł **Janusz Kowalski** z PiS złożył na jesieni poprawkę do budżetu państwa na 10 mln zł na rewitalizację Pałacu Zamoyskich. – Ufam, że ten wniosek poprą wszystkie kluby parlamentarne, bo kwestia rewitalizacji Pałacu Zamoyskich powinna wszystkich łączyć – powiedział na konferencji prasowej Kowalski, który już wcześniej deklarował, że rewitalizacja tego zabytku to dla niego „sprawa honorowa".

Zgodnie z jego zapowiedzią, w Zamościu powstało stowarzyszenie, które ma wspierać działania na rzecz rewitalizacji Pałacu Zamoyskich. W inicjatywę zaangażowali się lokalni samorządowcy i społecznicy. Na czele stowarzyszenia stanął **Przemysław Kozłowski**, który kilkanaście lat temu uczestniczył w pracach nad rewitalizacją zamojskiej Starówki.

Pałac Zamoyskich stoi pusty od 2023 r. (wcześniej mieścił się tam sąd, a później przez kilka lat I LO). Największym problemem jest amfiladowy układ przestrzenny (układ pomieszczeń połączonych drzwiami umieszczonymi w jednej linii – przyp. red.), blokujący potencjalnych inwestorów. Koszt utrzymania obiektu o powierzchni około 6,6 tys. m^2 to ok. 300 tys. zł rocznie. Koszty samych niezbędnych badań architektonicznych i polichromii szacowane są na około 2 mln zł, a minimalny koszt generalnego remontu pałacu to co najmniej 160 mln zł.

lew

Przeżyli razem tyle lat!



Złote gody w Szczebrzeszynie. Fot. UM Szczebrzeszyn

SZCZEBRZESZYN

W Szczebrzeszynie uhonorowano 14 par małżeńskich, które przeżyły razem pół wieku, a nawet dłużej. Medale Za Długoletnie Pożycie Małżeńskie zostały wręczone 16 lutego.

Uroczystości rozpoczęły się od mszy św. w intencji jubilatów w kościele pw. św. Katarzyny Aleksandryjskiej, którą odprawił ks. proboszcz **Robert Fuk**. Po zakończonym nabożeństwie, w Urzędzie Miejskim w Szczebrzeszynie nadane przez Prezydenta RP medale „złotym parom" wręczył burmistrz **Rafał Kowalik**. Otrzymali je: **Bożena i Stanisław Baliccy**, **Grażyna i Walenty Dudowie**, **Stanisława i Krzysztof Harkotowie**, **Danuta i Stanisław Juszczakowie**, **Waleria i Adam Kapuśniakowie**, **Alicja i Jan Koszelowie**, **Teresa i Stanisław Kotowie**, **Maria i Jan Lipcowie**, **Jadwiga i Adam Łosiewiczowie**, **Teresa i Piotr Marczewscy**, **Urszula i Mieczysław Skrzypikowie**, **Maria i Jerzy Sochowie**, **Maria i Jacek Ślusarczykowie** oraz **Genowefa i Jan Wagowie**.

Były gratulacje oraz życzenia zdrowia i wielu kolejnych, pięknych rocznic.

lew

Od tanga po „Zamojszczyznę"

ZAMOŚĆ

„Spotkajmy się z kulturą" – to hasło Dnia Otwartego Zamojskiej Akademii Kultury, który zaplanowano na 28 lutego.

Zamojska Akademia Kultury, mieszcząca się w odrestaurowanym gmachu Akademii Zamojskiej, jest miejscem, które od dwóch lat inspiruje, edukuje i zachwyca mieszkańców. Jeśli ktoś z Zamościan nie miał jeszcze okazji odwiedzić tej wyjątkowej przestrzeni, będzie mógł to zrobić w sobotę, 28 lutego. Tego dnia ZAK otworzy swoje wnętrza dla wszystkich, oferując bogaty program wydarzeń: koncerty



Zespołu Pieśni i Tańca „Zamojszczyzna" oraz zespołów Ala Cantare, Capella all'Antico i Violinki, warsztaty, zajęcia rodzinne, spotkania, działania twórcze, projekcje filmowe, pokaz tanga argentyńskiego oraz oprowadzania muzealne. To doskonały moment, by zobaczyć, jak różnorodnie potrafi tętnić życiem ta przestrzeń.

Początek o godz. 10. Wstęp na wszystkie wydarzenia wolny.

lew

eprasa.pl a3699b64e5

Oto zwierzę 2026 roku

Zwycięzcą został chomik europejski!

RAPORT

Chomik europejski został Zwierzęciem Roku 2026 w ogólnopolskim plebiscycie Ministerstwa Klimatu i Środowiska. To jedyny gatunek chomika, który występuje w Europie, w tym na terenie Zamojszczyzny, w stanie dzikim. Niestety jego przyszłość stoi pod dużym znakiem zapytania. Pomimo że gatunek objęty jest ścisłą ochroną, obecnie jest krytycznie zagrożony wyginięciem.

W ogólnopolskim plebiscycie Ministerstwa Klimatu i Środowiska chomik europejski zdobył ponad 10 tys. głosów, wyprzedzając rysia euroazjatyckiego i wilka szarego.

– Głosowanie trwało od pierwszych dni grudnia do końca stycznia. Walka była bardzo zacięta, ale chomik od początku wyraźnie był na prowadzeniu. Ten rodzimy, zagrożony wyginięciem gatunek gryzonia zgłosił do plebiscytu Roztoczański Park Narodowy oraz pracownicy i pracowniczki Ministerstwa Klimatu i Środowiska. To nasz nietypowy sposób, by prowadzić edukację w przestrzeni publicznej – mówił po zakończeniu plebiscytu **Hubert Różyk**, dyrektor Departamentu Edukacji i Komunikacji Ministerstwa Klimatu i Środowiska.

Przez cały rok potrwa kampania edukacyjna poświęcona temu zagrożonemu gatunkowi, który stał się symbolem bioróżnorodności.



Chomik europejski.



Siedlisko gryzonia na terenie Szczebrzeszyńskiego Parku Krajobrazowego.

Chomik zwany chomem

Chomik europejski jest reprezentantem tzw. chomików dużych i jest największym w rodzinie chomikowatych. Dorosły osobnik mierzy ok. 30 cm długości i waży 500-800 g. Wyróżnia się wyglądem, który trudno pomylić z jakimkolwiek innym gryzoniem. Jego krępe ciało barwią rude boki i grzbiet, białe plamy na łapach i pysku oraz czarne podbrzusze. Zaniepokojony staje słupka (przyjmuje pozycję pionową), nadyma policzki i wydaje charakterystyczne odgłosy przypominające skrzeczenie lub szczekanie.

Chomiki europejskie żyją w norach składających się z gniazda wyścielonego miękkimi roślinami, a także z odchodzących od niego kilku ślepych zaułków służących jako toalety czy spiżarnie, do których chomiki znoszą w workach policzkowych ziarna zbóż, nasiona oraz korzenie roślin i traw, które zachowują świeżość przez długie miesiące. Jest to istotne do przetrwania zimy (chomiki przesypiają w norach jesień i zimę).

W latach 70. ubiegłego wieku chomik europejski, zwany również chomem, a na terenie powiatów tomaszowskiego i hrubieszowskiego – chomiakiem, obejmował swoim zasięgiem prawie całą centralną i południową część Polski. W ciągu 30 lat zasięg ten zmniejszył się do 25 proc. Gatunek zniknął z województw podlaskiego, łódzkiego, wielkopolskiego i lubuskiego. Zachował się jeszcze na południu i południowym wschodzie naszego kraju. Stosunkowo liczne stanowiska znajdują się w województwach: lubelskim, podkarpackim, świętokrzyskim i małopolskim. Izolowane populacje żyją również w województwach śląskim, opolskim i dolnośląskim, a także w miastach, np. Lublinie, Krakowie, Jaworznie, Siemianowicach Śląskich czy na obrzeżach Jawora koło Legnicy. Proces zanikania stanowisk wyraźnie jednak postępuje, a zagęszczenie populacji drastycznie spada. Dlatego w 2020 r. Międzynarodowa Unia Ochrony Przyrody uznała gatunek chomika europejskiego za krytycznie zagrożony wyginięciem w całym zasięgu, a w 2024 r. gatunek ten uzyskał status krytycznie zagrożonego wyginięciem w całej Europie.

Chomiki na Zamojszczyźnie

Pracownicy zamojskiego oddziału Zespołu Lubelskich Parków Krajobrazowych od lat prowadzą prace terenowe mające na celu oszacowanie liczebności chomika europejskiego na terenie Szczebrzeszyńskiego i Skierbieszowskiego Parku Krajobrazowego. Monitoring stanowisk, lokalizowanie nor i analiza zmian w krajobrazie rolniczym pozwalają lepiej zrozumieć skalę zagrożenia. – Naszym kluczowym działaniem na rzecz ochrony gatunku jest również edukacja oraz budowanie świadomości społecznej, gdyż bez zaangażowania mieszkańców, rolników i lokalnych samorządów nie uda się zatrzymać spadku liczebności tego kolorowego gryzonia – informuje **Małgorzata Bielecka** z Zespołu Lubelskich Parków Krajobrazowych, Oddział w Zamościu. – W 2024 roku, dzięki naszym wspólnym działaniom z Fundacją Dzika Polska oraz Zarządem Dróg Powiatowych w Zamościu, ustawione zostały pierwsze w kraju ostrzegawcze znaki drogowe „Zwolnij, chomiki!”, a inicjatywa ta przyczyniła się do popularyzacji gatunku w całej Polsce.

Na rzecz ochrony gatunku

Traktowanie chomika europejskiego jako szkodnika stanowi jedną z przyczyn zmniejszania populacji i wymierania gatunku. Kryzys pogłębiają także postępujące zmiany klimatyczne. Przyspieszony okres żniw i wcześniej zaorane pola powodują, że chomiki nie mają czasu zebrać odpowiedniej ilości pożywienia. Dodatkowo niestabilność zim powoduje, że proces hibernacji nie przebiega prawidłowo, a okresy wybudzania stają się coraz dłuższe. Zagrożeniem jest również duże zagęszczenie drapieżników, szczególnie groźne są bezpańskie koty i psy. Chomik nie jest w stanie obronić się przed postępującą urbanizacją oraz rozwojem dróg, które często powodują fragmentację i niszczenie siedlisk oraz izolację populacji.

Gatunek, który przez tysiące lat świetnie przystosował się do życia na europejskich polach, obecnie przestał nadążać za tempem zachodzących zmian. – W świecie, który zbyt szybko się zmienia, ten barwny gryzoń przypomina nam, że także małe stworzenia mogą odgrywać wielkie role – wyjaśnia Małgorzata Bielecka. – Warto o tym pamiętać i warto o niego walczyć. Oby prestiżowy tytuł Zwierzęcia Roku 2026 nie pozostał tylko symbolem, ale stał się dla chomika europejskiego początkiem realnych i długofalowych działań na rzecz ochrony gatunku i jego siedlisk. To od naszej świadomości, odpowiedzialności i wspólnego zaangażowania zależy, czy chomik europejski przetrwa w naturalnym środowisku.

Opr. lew
Fot. Małgorzata Bielecka

Wszystko o mokradłach

SZCZEBRZESZYN

W ramach obchodów Światowego Dnia Mokradeł pracownicy i studenci Uniwersytetu Przyrodniczego w Lublinie odwiedzili 6 lutego Zespół Szkół nr 2 im. dr. Zygmunta Klukowskiego w Szczebrzeszynie, aby przybliżyć młodzieży znaczenie terenów podmokłych oraz ich rolę w środowisku przyrodniczym i dziedzictwie kulturowym regionu.

Wydarzenie rozpoczęło się od powitania uczestników przez dyrektora Zespołu Szkół nr 2 im. dr. Zygmunta Klukowskiego w Szczebrzeszynie, **Zenona Ważnego**. W spotkaniu uczestniczył również burmistrz Szczebrzeszyna, **Rafał Kowalik**, który przedstawił planowane działania dotyczące terenów mokradłowych otaczających miasto oraz podziękował pracownikom i studentom UP w Lublinie za prowadzenie badań naukowych na obszarze trwałych użytków zielonych gminy Szczebrzeszyn. Warsztaty „Mokradła dawniej i dziś” przygotowała i przeprowadziła dr hab. inż. **Teresa Wyłupek**, opiekun Studenckiego Koła Naukowego Bioróżnorodności. W realizację wydarzenia zaangażowali się członkowie Koła: **Julia Furtacz**, **Rafał Długaszek**, **Gabriela Sala** oraz **Patryk Mikulski**. Warto dodać, że prelegentami podczas spotkania byli również pracownicy Uniwersytetu Rzeszowskiego: dr inż. **Paweł Wolański** i dr inż. **Krzysztof Rogut**.



Wydarzenie zorganizowano 6 lutego. Fot. UP Lublin

Zwieńczeniem warsztatów był quiz przyrodniczy, sprawdzający zdobytą wiedzę. Najlepsi uczestnicy otrzymali nagrody w postaci kubków i kalendarzy. Wszyscy uczniowie zostali obdarowani pakietami upominków, obejmującymi m.in. materiały edukacyjne i promocyjne projektu oraz pamiątkowe certyfikaty uczestnictwa.

Warsztaty potwierdziły, że mokradła to nie tylko cenne przyrodniczo ekosystemy, lecz także ważny element dziedzictwa kulturowego regionu.

Światowy Dzień Mokradeł obchodzony jest 2 lutego – w rocznicę podpisania Konwencji Ramsarskiej (2 lutego 1971 r.), międzynarodowego porozumienia dotyczącego ochrony obszarów wodno-błotnych o kluczowym znaczeniu dla zachowania zasobów wodnych i różnorodności biologicznej na świecie. Hasło tegorocznych obchodów – „Mokradła i wiedza tradycyjna: celebrowanie dziedzictwa kulturowego” – zwróciło uwagę na związek tych obszarów z historią i tożsamością lokalnych społeczności. Mokradła od wieków stanowiły źródło surowców, miejsce schronienia oraz inspirację dla twórców kultury ludowej. Współczesne badania naukowe pozwalają nie tylko lepiej zrozumieć ich funkcjonowanie, lecz także skuteczniej chronić je w obliczu zmian klimatycznych.

lew

fleszem ZAMOŚĆ

ne, co było ewenementem na skalę ogólnopolską. W 2017 r. członkowie „Bastionu” zdobyli profesjonalne licencje zawodników bowlingu sportowego i stali się częścią struktur Polskiego Związku Kręglarskiego (PZK). To otworzyło drogę do startów drużyn „Bastionu” w Drużynowych Mistrzostwach Polski w drugiej lidze południowo-wschodniej, reprezentując Zamość na arenie krajowej.

■ **SPACER PO SZKOLE.** Szkoła Podstawowa nr 10 z Oddziałami Integracyjnymi w Zamościu zaprasza przyszłych uczniów klas pierwszych i ich rodziców na „Spacer po szkole” w dniach 2-5 marca. Podczas spaceru, który każdego dnia będzie rozpoczynał się o godz. 16, będzie można zapoznać się z pełną ofertą szkoły. Każdy może wybrać dogodny dla siebie termin. Na dzieci czekać będą drobne niespodzianki. Szczegóły na www.sp10.zamosc.pl, tel. 84 638 50 47.

Gmina Grabowiec

■ **WYKŁAD OTWARTY.** „Wysiedlenia na Zamojszczyźnie ze szczególnym uwzględnieniem gmin Grabowiec, Uchanie i Trzeszczany w świetle najnowszych badań” – to tytuł wykładu dr. **Rafała Drabika** z Biura Badań Historycznych Instytutu Pamięci Narodowej w Lublinie, na który zapraszają 25 lutego Gminny Ośrodek Kultury w Grabowcu, Towarzystwo Wiedzy Obronnej w Zamościu, Zarząd Powiatowy Związku Weteranów i Rezerwistów Wojska Polskiego im. Franciszka Gągora w Zamościu oraz Gminne Centrum Edukacji Obywatelskiej w Grabowcu. Początek o godz. 17 w GOK w Grabowcu.

Gmina Komarów-Osada

■ **NA PRZYDOMOWE OCZYSZCZALNIE.** Kolejni mieszkańcy gminy Komarów-Osada będą mogli korzystać z przydomowych oczyszczalni ścieków. Za instalacje nic nie zapłacą, ponieważ o pieniądze na ten cel postarała się gmina, która pozyskała dofinansowanie z funduszy unijnych. Samorząd już wybrał firmę, która wybuduje oczyszczalnie. Pracownicy tej firmy kontaktują się już indywidualnie z właścicielami nieruchomości, na których mają być montowane oczyszczalnie, by ustalić ich lokalizację. Po ustaleniu miejsca montażu i spełnieniu pozostałych warunków technicznych właściciel nieruchomości podpisze umowę z gminą na realizację inwestycji. Przez pierwszych 5 lat oczyszczalnia będzie własnością gminy. Właściciel posesji ma zadbać o właściwe użytkowanie, w tym m.in. dodawanie bakterii, wywóz nieczystości i czyszczenie osadnika. Wszystkie koszty gmina pokryje dotacją z Krajowego Planu Odbudowy. Łącznie ma być zamontowanych 135 przydomowych oczyszczalni. Cała inwestycja w formule „zaprojektuj i wybuduj” ma być zrealizowana do połowy maja.

lew

eprasa.pl a3699b64e5

fleszem HRUBIESZÓW

300 TYS. ZŁ NA SPORT W HRUBIESZOWIE. Miejskie kluby i stowarzyszenia zacierają ręce – rusza fala sportowych inwestycji w Hrubieszowie. Przedstawiciele lokalnych organizacji podpisali właśnie umowy dotacyjne, dzięki którym setki młodych talentów zyskają profesjonalne warunki do treningów i rozwoju. Władze Hrubieszowa oficjalnie przypieczętowały współpracę z sektorem pozarządowym, przeznaczając na realizację zadań publicznych okrągłą sumę 300 tys. zł. Środki te trafią bezpośrednio do serca lokalnej aktywności – do trenerów, instruktorów i pasjonatów, którzy na co dzień pracują z dziećmi i młodzieżą. Zastrzyk gotówki otrzyma sześć kluczowych organizacji, które budują sportową mapę miasta: MKS Unia Hrubieszów, UKS Jedynka w Hrubieszowie, LKS Grześ, „Hrubieszów Na Rowerach", Hrubieszowskie Stowarzyszenie Modelarzy Lotniczych oraz Stowarzyszenie Aktywna Trójeczka (przy SP nr 3).

NA CO PÓJDĄ PIENIĄDZE? Fundusze zostaną wykorzystane na: szkolenia i treningi – regularne zajęcia dla dzieci i dorosłych, zakup nowoczesnego wyposażenia niezbędnego do bezpiecznych ćwiczeń oraz organizację turniejów i imprez promujących zdrowy styl życia. Dofinansowanie miasta pomoże w utrzymaniu sekcji, które są wizytówką Hrubieszowa.

LEKTUROWE POTYCZKI W MASŁOMĘCZU. „Kaczka Dziwaczka", „Słoń Trąbalski" i „kot Cukierek" opanowali Centrum Dziedzictwa Kulturowego w Masłomęczu. Za nami wielka inauguracja cyklu Turniejów Czytelniczych, która pokazała, że literatura dziecięca potrafi wywołać emocje godne sportowego finału! W środę, 11 lutego, do rywalizacji przystąpiło pięć drużyn z klas I–III szkół podstawowych z gminy Hrubieszów. Uczniowie zmierzyli się z klasyką Brzechwy, Tuwima, małżeństwa Centkiewiczów oraz przygodami współczesnego łobuza – kota Cukierka. To nie był zwykły sprawdzian. Organizatorzy z bibliotek w Stefankowicach i Dziekanowie przygotowali prawdziwy tor przeszkód dla umysłu: test wiedzy – 18 podchwytliwych pytań; „Pytania ze słoja" – losowanie zadań pod presją czasu; a także wyzwanie plastyczne – rysowanie legendarnej lokomotywy Tuwima dokładnie według literackiego opisu. Poziom przygotowania uczestników był wręcz fenomenalny. O zwycięstwie zadecydowały detale. Na najwyższym stopniu podium stanęła SP w Moniatyczach (47 pkt) w składzie: **Lena Nowak**, **Karolina Puchała** i **Oliwier Chajczuk vel Filipczuk** pod opieką Anny Kosakowskiej. Tuż za nimi, tracąc zaledwie 0,5 punktu, uplasował się Czerniczyn (46,5 pkt), a trzecie miejsce wywalczyły Stefankowice (46 pkt). Klasy-

Na ortopedię do szpitala w Hrubieszowie pacjenci ściągają nawet z drugiego końca Polski, uciekają przed kolejkami i długim oczekiwaniem na operacje i zabiegi

Ortopedyczny „Express" w Hrubieszowie

HRUBIESZÓW

Początkowo ortopedia miała być jedynie skromnym wsparciem dla chirurgii w hrubieszowskim szpitalu, a ostatecznie stała się regionalnym fenomenem. Oddział Ortopedii i Traumatologii w Szpitalu Powiatowym w Hrubieszowie w nieco ponad rok osiągnął rotację pacjentów, której mogłyby pozazdrościć największe kliniki w kraju. Tu nie „leży się" tygodniami – tu się operuje i możliwie najszybciej wraca do zdrowia i do domu.



– To zasługa całego zespołu, również pielęgniarek, rehabilitantek i sekretarek, które tak naprawdę pilnują wielu spraw, gdy my operujemy albo jesteśmy w poradni. Należy podkreślić, że tak sprawna organizacja nie byłaby możliwa, gdyby nie wyśmienita współpraca z działem anestezjologii, blokiem operacyjnym oraz innymi komórkami szpitala – zaznacza lekarz Michał Bąk.

Historia nowoczesnej ortopedii i traumatologii w Szpitalu Powiatowym w Hrubieszowie rozpoczęła się stosunkowo niedawno. Pierwsze kroki zespół ortopedii stawiał w maju 2022 r., działając jeszcze w strukturach oddziału chirurgicznego. Szybko jednak okazało się, że zapotrzebowanie na specjalistyczne zabiegi przewyższa najśmielsze oczekiwania. Kluczowym momentem był lipiec 2023 r., gdy oddział ortopedii i traumatologii uzyskał pełną samodzielność oraz odrębny kontrakt z NFZ.

Choć oficjalnie oddział dysponuje 13 łóżkami, statystyki operacyjne robią wrażenie. Zespół kilkunastu lekarzy – specjalistów z Zamościa, Lublina oraz innych ośrodków Lubelszczyzny – wykonuje setki zabiegów rocznie, stawiając na maksymalne skrócenie czasu pobytu pacjenta na szpitalnym oddziale.

Profesjonalizm na wysokim poziomie

– Na oddziale zabiegowym nie liczy się obłożenie łóżek, bo „zajęte" łóżko to stracona szansa dla kolejnego pacjenta – słyszymy od personelu Oddziału Ortopedii w Szpitalu Powiatowym w Hrubieszowie.

Sposób pracy i funkcjonowanie oddziału można ująć w kilku słowach: szybkie przyjęcie pacjenta, operacja i powrót do domu na rekonwalescencję. Dzięki temu rotacja na hrubieszowskiej ortopedii jest niemal dwukrotnie wyższa niż średnia krajowa.

Barbara Adamczyk z Zamościa jest na emeryturze od kilku lat. W tym roku również trafiła na ortopedię do Szpitala w Hrubieszowie.

– Trzy lata temu, po ciężkim wypadku z licznymi złamaniami, trafiłam na oddział ortopedii w Zamościu. Operował mnie dr **Piotr Gazda**. Opieka na oddziale była nie do zniesienia. Po trzech dniach wypisałam się na własne życzenie, ponieważ interwencja u ordynatora jeszcze pogorszyła sytuację. Na leczenie pooperacyjne jeździłam do poradni ortopedycznej w Hrubieszowie, gdzie zostałam zaopiekowana przez dr. Gazdę i dr. **Michała Bąka**. Cztery miesiące później miałam operowaną stopę w Hrubieszowie, na oddziale dr. Bąka. Po doświadczeniach w Zamościu nie wierzyłam, że w szpitalu może być tak miło i profesjonalnie. Dr Gazda operował również moją znajomą z Warszawy w trybie natychmiastowym. W Warszawie musiałaby czekać trzy lata, za co jestem mu bardzo wdzięczna. Przy okazji pozdrawiam całą załogę ortopedii hrubieszowskiej i wszystkim zainteresowanym polecam tamtejszą opiekę – mówi zamościanka.

– Dla pacjenta, zwłaszcza starszego, długi pobyt w szpitalu wiąże się z niepotrzebnym stresem i ryzykiem infekcji. Najlepiej i najszybciej zdrowieje się we własnych czterech ścianach – podkreślają lekarze z Oddziału Ortopedii i Traumatologii w Hrubieszowie.

Skuteczność i krótkie terminy sprawiły, że o hrubieszowskim szpitalu usłyszała cała Polska. Do powiatowego ośrodka trafiają nie tylko mieszkańcy okolic Zamościa czy Lublina, ale również pacjenci z najbardziej odległych zakątków kraju. Zdarzają się historie wręcz nieprawdopodobne: pacjentka ze złamanymi kostkami z Wejherowa przez dwa tygodnie nie mogła znaleźć pomocy w Trójmieście czy Koszalinie, ostatecznie otrzymała ją właśnie tutaj – 700 kilometrów od domu. Ostatnio mieliśmy kilku pacjentów z Lublina, kiedyś pacjentkę z Siedlec z złamaniem kostek, a chyba z najdalszego krańca Polski był pacjent z Polic (woj. zachodniopomorskie) z urwanym ścięgnem mięśnia bicepsa. Podobnie pacjenci z Lublina, którzy w obliczu paraliżu tamtejszych oddziałów ratunkowych, wybierają mniejszy, lecz sprawniej działający ośrodek – relacjonuje dr Michał Bąk, kierujący Oddziałem Chirurgii Urazowo-Ortopedycznej w Hrubieszowie.

Elastyczność w cenie

Mimo sztywnych ram kontraktowych szpital potrafi dostosować się do trudnych warunków pogodowych. Gdy w styczniu i lutym tego roku zima przyniosła większą falę złamań, liczba miejsc dla pacjentów była elastycznie zwiększana. System pracy kilkunastu lekarzy, z których każdy wnosi unikalne doświadczenie z innych ośrodków, pozwala na sprawne zarządzanie kolejkami.

– To zasługa całego zespołu, również pielęgniarek, rehabilitantek i sekretarek, które tak naprawdę pilnują wielu spraw, gdy my operujemy albo jesteśmy w poradni. Należy podkreślić, że tak sprawna organizacja nie byłaby możliwa bez wyśmienitej współpracy z działem anestezjologii, blokiem operacyjnym oraz innymi komórkami szpitala – zaznacza dr Michał Bąk.

Ortopedia w hrubieszowskim szpitalu udowadnia, że „powiatowy" wcale nie musi oznaczać „drugiej kategorii". W przypadku tamtejszej ortopedii oznacza to: szybciej, sprawniej i z myślą o pacjencie, który zamiast patrzeć w szpitalny sufit, woli jak najszybciej stanąć na własne nogi. Oddział funkcjonuje samodzielnie od lipca 2023 r. i zdążył już stać się ważnym punktem na medycznej mapie Polski.

Dlaczego pacjenci wybierają leczenie na ortopedii w Hrubieszowie zamiast zdać się na duże kliniki? Najwyraźniej wpływa na to błyskawiczna rotacja pacjentów:

– Nie „trzymamy" pacjenta w szpitalu bez potrzeby. Operujemy i pomagamy mu wrócić do domu – tłumaczy dr Michał Bąk.

W Hrubieszowie na ortopedii pracuje ekspercki zespół – kilkunastu lekarzy specjalistów z całego regionu. Nie pracują tam na pełnych etatach, a wymieniają się w razie potrzeby i dostosowują dyżury do aktualnych potrzeb pacjentów. Elastyczne są także możliwości leczenia pod względem dostępności łóżek.

– Gdy zima sypnęła złamaniami i urazami, dostawiliśmy dodatkowe łóżka dla pacjentów – mówią na ortopedii w Hrubieszowie.

Czy mały, powiatowy szpital może zawstydzić wielkie ośrodki wojewódzkie?

– Nasz oddział ortopedii pokazuje, że kluczem jest dobra organizacja. Pacjenci z połamanymi kończynami przejeżdżają setki kilometrów, aby uniknąć wielotygodniowego oczekiwania w ogromnych szpitalach. U nas łóżko nie służy do „leżenia", lecz do szybkiego powrotu do sprawności – tłumaczą lekarze w hrubieszowskim szpitalu.

Mariusz Parol

Chciał pomóc koledze, stracił 15 tysięcy!

GMINA UCHANIE

To miał być szybki, prosty zarobek na sprzedaży kół, a skończyło się wyczyszczonym kontem bankowym. 28-latek z gminy Uchanie padł ofiarą perfidnej manipulacji – wierząc, że ratuje swoje oszczędności przed atakiem oszustów, przelał pieniądze na rzekomo bezpieczne konto bankowe. Przelane tam środki natychmiast się rozpłynęły.

Scenariusz tego oszustwa był klasyczny, ale bolesny w skutkach. Kolega 28-latka wystawił ogłoszenie, na które natychmiast zareagował rzekomy kupiec opon samochodowych. Pod pretekstem organizacji kuriera oszust wysłał link do fałszywej strony firmy spedycyjnej. Gdy pojawiły się „problemy techniczne", do akcji wkroczył 28-latek, próbując wspomóc swojego znajomego.

Zamiast na stronę kuriera, mężczyzna trafił do sfałszowanego panelu bankowości. Chwilę później zadzwonił telefon – w słuchawce odezwał się rzekomy pracownik banku. W rzeczywistości oszust poinformował, że pieniądze na koncie 28-latka są zagrożone. Ofiara musiała działać natychmiast, aby „ratować" swoje oszczędności. Instrukcją było przelanie pieniędzy na tzw. „bezpieczne konto". Niczego niepodejrzewający mężczyzna zatwierdził cztery przelewy. Efekt? Z jego niezagrożonego niczym konta zniknęło ponad 15 000 zł.

Policja ostrzega: „Nie daj się zmanipulować! Prawdziwy bankier nigdy nie poprosi cię o przelanie pieniędzy na inne konto. Nie klikaj w linki przesyłane przez „kupujących" w komunikatorach (WhatsApp, Messenger). Weryfikuj źródło: jeśli dzwoni ktoś z banku z informacją o ataku – rozłącz się i samodzielnie zadzwoń na oficjalną infolinię tego banku".

– W takich niejednoznacznych sytuacjach sprawdza się zasada ograniczonego zaufania. Lepiej też nigdy nie działać pod wpływem chwili – apeluje sierż. **Marzena Jabłońska** z Komendy Powiatowej Policji w Hrubieszowie.

par

eprasa.pl a3699b64e5

W powiecie hrubieszowskim działa ich jedenaścioro. Kto zasługuje na największe uznanie?

Ruszył pościg za SuperDzielnicowym

POWIAT HRUBIESZOWSKI

Od 16 lutego można oddać głos na swojego superbohatera! Właśnie ruszył po raz czwarty ogólnopolski plebiscyt #SuperDzielnicowy 2026. Tegoroczna akcja jest wyjątkowa – przypada w setną rocznicę służby dzielnicowych w Polsce! W powiecie hrubieszowskim do plebiscytu zgłoszono jedenaścioro dzielnicowych – sześcioro z nich pełni służbę w mieście Hrubieszów i jego okolicach, a pięciu obsługuje rejony powiatu przy posterunkach policji w Dołhobyczowie, Trzeszczanach i Werbkowicach.



Dzielnicowi z powiatu hrubieszowskiego: asp. sztab. Krzysztof Jańczuk, asp. sztab. Jacek Wrzyszcz, asp. sztab. Piotr Skurski, st. sierż. Piotr Partyka, st. asp. Roman Gogół, sierż. sztab. Radosław Antoniak, asp. Piotr Skrzypczak, mł. asp. Magdalena Jaworska, asp. sztab. Marcin Błaszczuk oraz asp. sztab. Radosław Kulik.

Kampania społeczna #DzielnicaBEZstrachu organizowana jest przez Komendę Główną Policji we współpracy z Telewizją Puls oraz ekipą popularnego serialu „Dzielnica strachu”. W tym roku plebiscyt powraca z jeszcze większym rozmachem. W ubiegłym roku internauci oddali ponad 117 tysięcy głosów. Głosowanie potrwa dwa miesiące – od 16 lutego do 16 kwietnia. Celem plebiscytu jest wyłonienie najaktywniejszych policjantów pierwszego kontaktu, którzy każdego dnia dbają o bezpieczeństwo mieszkańców.

Nagrody nie tylko dla mundurowych

Ambasadorami akcji są gwiazdy serialu „Dzielnica strachu”: **Andrzej Młynarczyk**, **Jagoda Małyszek** oraz **Teresa Dzielska**. Na zwycięzców czekają prestiżowe statuetki, nagrody finansowe, a nawet szansa na wystąpienie w serialu!

Co ważne, przewidziano także nagrody dla głosujących – 5 x 1000 zł za najciekawsze uzasadnienie swojego głosu. W zwycięskiej dzielnicy – rewirze – na przełomie maja i czerwca odbędzie się uroczysta gala finałowa oraz spotkanie z aktorami.

Jak głosować?

Wystarczy wejść na stronę dzielnicabezstrachu.pl i wypełnić krótki formularz. Na swojego kandydata można głosować jeden raz dziennie przez cały okres trwania plebiscytu!

– W powiecie hrubieszowskim działa jedenaścioro dzielnicowych, sześcioro pełni służbę przydzielonych im rewirach w Hrubieszowie i podhrubieszowskich miejscowościach, dwóch ma swoje rejony przy posterunkach policji w Trzeszczanach, jeden przy posterunku w Werbkowicach, a dwóch przy posterunku w Dołhobyczowie – informuje sierż. **Marzena Jabłońska**, pełniąca obowiązki oficera prasowego Komendy Powiatowej Policji w Hrubieszowie.

Swojego dzielnicowego można poznać na internetowej stronie KPP w Hrubieszowie, klikając w zakładkę „Dzielnicowi” – pojawi się wykaz funkcjonariuszy z przydzielonymi im rewirami. Tak więc można już zacząć głosować na swojego dzielnicowego w tegorocznym plebiscycie #SuperDzielnicowy 2026! W galerii zdjęć zabrakło fotografii aspiranta **Andrzeja Bednarczyka**, który jest dzielnicowym na terenie gminy Werbkowice.

Mariusz Parol

Nabór przedszkolaków w Hrubieszowie tuż-tuż

HRUBIESZÓW

W najbliższych dniach rusza nabór do miejskich przedszkoli na rok szkolny 2026/2027. Aby uniknąć stresu i formalnych wpadek, warto zapamiętać kilka kluczowych dat. Wyścig o wolne miejsca zaczyna się już w marcu!

Hrubieszowskie placówki przedszkolne przygotowują się do przyjęcia nowych podopiecznych. Niezależnie od tego, czy Twoja pociecha jest debiutantem, czy kontynuuje przygodę z przedszkolną edukacją, trzeba dopełnić formalności w wyznaczonym terminie. Od 2 marca na stronach internetowych przedszkoli dostępne będą formularze rekrutacyjne. Termin do 9 marca to czas dla „starszych przedszkolaków” – rodzice dzieci już uczęszczających do placówek muszą złożyć deklarację o kontynuowaniu edukacji w tym samym miejscu. Tydzień od 16 do 23 marca jest kluczowy! To czas na złożenie wniosków o przyjęcie na wolne miejsca wraz z kompletem dokumentów potwierdzających kryteria. Na 31 marca zaplanowano publikację pierwszych list dzieci przyjętych do przedszkoli.

A co, jeśli nie za pierwszym razem? Spokojnie! Miasto przewidziało rekrutację uzupełniającą. Jeśli po marcu zostaną wolne miejsca w przedszkolach, proces naboru ruszy ponownie – 1 kwietnia i potrwa aż do 27 sierpnia. Finalny skład przedszkolnych grup poznamy tuż przed pierwszym dzwonkiem – 28 sierpnia.

Gdzie szukać dokumentów? Potrzebne do złożenia wniosku formularze będą dostępne od 2 marca na stronach internetowych hrubieszowskich przedszkoli: Miejskie Przedszkole Nr 1 (im. Małego Księcia): przedszkolemalegoksiecia.pl, Miejskie Przedszkole Nr 2: przedszkolemalegoksiecia.szkolnastrona.pl, Miejskie Przedszkole Nr 3: p3hrubieszow.szkolnastrona.pl oraz Miejskie Przedszkole Nr 5: mp5hrubieszow.szkolnastrona.pl. Szczegółowych informacji om naborze udzielają bezpośrednio dyrektorzy przedszkolnych placówek. O przyjęciu decydują kryteria zawarte w zarządzeniu burmistrza Hrubieszowa. Tam wymieniono, że: oboje rodzice (lub rodzic samotnie wychowujący) pracują, prowadzą działalność gospodarczą lub studiują w systemie dziennym; dziecko mieszka na terenie Gminy Miejskiej Hrubieszów; do danego przedszkola uczęszcza już rodzeństwo kandydata; przynajmniej jeden z rodziców odprowadza podatek dochodowy (PIT) na rzecz Miasta Hrubieszów, dziecko poddało się obowiązkowym szczepieniom ochronnym (często wymagane jest oświadczenie); zadeklarowanie pobytu dziecka w przedszkolu powyżej 5 godzin dziennie (czyli ponad bezpłatną podstawę programową).

par

O przyszłości szkoły

GMINA HRUBIESZÓW

23 lutego radni Gminy Hrubieszów mieli podjąć uchwałę dotyczącą przekształcenia ośmioklasowej szkoły w Stefankowicach z oddziałami przedszkolnymi w szkołę trzyklasową z oddziałami przedszkolnymi. Obrady nie zakończyły się do czasu wysłania do drukarni tego numeru „Kroniki Tygodnia”.

Władze gminy Hrubieszów zamierzają w przyszłym roku szkolnym zlikwidować starsze klasy w Szkole Podstawowej w Stefankowicach. Uczniowie klas IV-VIII zostaną przeniesieni do szkoły w Moniatyczach. Na takie zmiany nie godzą się rodzice uczniów stefankowickiej podstawówki. Petycję w tej sprawie skierowali do dyrekcji delegatury Kuratorium Oświaty w Zamościu. Tymczasem kuratorium wydało pozytywną opinię dotyczącą zmiany w sieci szkół w Gminie Hrubieszów, wystawioną na wniosek władz gminy.

25 listopada 2025 r. Rada Gminy Hrubieszów podjęła intencyjną uchwałę w sprawie zamiaru przekształcenia ośmioklasowej szkoły w Stefankowicach z oddziałami przedszkolnymi w szkołę trzyklasową z oddziałami przedszkolnymi. Począwszy od 1 września 2026 r., uczniowie klas IV-VIII tej szkoły będą mieli zapewnioną możliwość kontynuowania nauki w szkole podstawowej w pobliskich Moniatyczach. Gmina zapewni im bezpłatny transport i opiekę w czasie przewozu lub zwrot kosztów przejazdu środkami komunikacji publicznej.

Obecnie w szkole w Stefankowicach uczy się 83 uczniów (łącznie z przedszkolakami). Do Stefankowic uczęszczają miejscowe dzieci, a także uczniowie ze Stefankowic Kolonii, Ubrodowic, Annopola, Białoskór oraz Kułakowic Trzecich. Głównym powodem planowanych zmian organizacyjnych w sieci szkół w gminie jest konieczność dostosowania jej do aktualnych i realnych potrzeb wynikających z zachodzących zmian demograficznych. Kolejnym argumentem przemawiającym za dostosowaniem sieci szkół podstawowych jest potrzeba racjonalizacji wydatków własnych samorządu na oświatę.

Jednocześnie samorządowcy zapewniają, że reorganizacja Szkoły Podstawowej w Stefankowicach nie pogorszy warunków nauki uczniom z klas IV-VIII.

– Opinia Kuratorium jest wiążąca, od niej zależy, czy uczniowie starszych klas szkoły w Stefankowicach od przyszłego roku szkolnego będą uczyli się w szkole w Moniatyczach – tłumaczył sekretarz gminy Hrubieszów, **Robert Palichleb**.

par

fleszem HRUBIESZÓW

fikację zamknęły waleczne ekipy z Mienian i Husynnego. Nad uczciwością zmagań czuwały bibliotekarki z Czerniczyna, Dziekanowa i Stefankowic. W kwietniu do podobnych zmagań ruszą uczniowie klas IV i VI.

Horodło

POŻEGNAJ AZBEST Z DOFINANSOWANIEM! To najlepszy moment, by się go pozbyć bez obciążania domowego budżetu! Gmina Horodło we współpracy z Urzędem Marszałkowskim rusza z wielką akcją „Lubelskie bez azbestu”. Czasu na działanie jest jednak bardzo mało. Zarząd Województwa Lubelskiego właśnie dał zielone światło – 16 lutego ruszył oficjalny nabór wniosków o unijne wsparcie na usuwanie niebezpiecznych odpadów. Dzięki funduszom europejskim mieszkańcy mogą liczyć na profesjonalny demontaż i wywóz wyrobów zawierających azbest. Najważniejsza informacja – termin nieprzekraczalny to 9 marca br. Jeśli chcesz skorzystać z programu, nie zwlekaj z wizytą w urzędzie. Liczy się każda godzina, a formalności warto załatwić od ręki. Wszystkie sprawy załatwisz na miejscu w Urzędzie Gminy Horodło, ul. Jurydyka 1, pokój nr 8, od poniedziałku do piątku w godzinach 7:00-15:00. Po szczegółowe informacje można dzwonić pod numer (84) 65-15-402. Regulamin oraz wszystkie niezbędne załączniki dostępne są na stronie internetowej www.lubelskie.pl oraz w siedzibie Urzędu Gminy. Projekt jest współfinansowany ze środków Europejskiego Funduszu Rozwoju Regionalnego w ramach programu Fundusze Europejskie dla Lubelskiego 2021-2027.

Mircze

PAMIĘĆ O BOHATERACH WCIĄŻ ŻYWA! 82. rocznica triumfu partyzantów pod dowództwem **Stanisława Basaja** „Rysia”. Górka-Zabłocie znów stała się miejscem hołdu dla tych, którzy przed laty stawili czoła niemieckiemu okupantowi. W 82. rocznicę jednej z najbardziej brawurowych bitew partyzanckich na Hrubieszowszczyźnie, **Marta Małyszek** – wójt Gminy Mircze oraz **Aleksandra Jeczeń** – pracownik Urzędu Gminy, oddali cześć poległym bohaterom. W czwartek, 12 lutego, pod pomnikiem Pamięci Poległych Partyzantów Hrubieszowszczyzny zapalili znicze i złożyli biało-czerwone kwiaty. Uroczystość upamiętniła wydarzenia z 14 lutego 1944 roku. To właśnie wtedy legendarny Oddział Partyzancki Batalionów Chłopskich pod dowództwem Stanisława Basaja „Rysia” stoczył całodzienny, morderczy bój z przeważającymi siłami SS i żandarmerii niemieckiej. Mimo przewagi wroga, polscy partyzanci odnieśli zwycięstwo, które na stałe zapisało się w historii walk o wolność regionu.

par

eprasa.pl a3699b64e5

fleszem TOMASZÓW LUB.

MEDALE DLA „ZŁOTYCH PAR”. Pary z miasta i gminy Tomaszów Lubelski, które w 2026 roku obchodzą 50-lecie pożycia małżeńskiego, powinny pamiętać o dopełnieniu formalności. Urząd Stanu Cywilnego przypomina, że w związku z przepisami RODO to sami Jubilaci muszą złożyć wniosek o przyznanie Medali za Długoletnie Pożycie Małżeńskie nadawanych przez Prezydenta RP. Jak informuje Urząd Stanu Cywilnego w Tomaszowie Lubelskim, kierownik USC nie może już wszczynać procedury z urzędu. Konieczna jest pisemna zgoda i wniosek złożony przez małżonków, którzy w danym roku kalendarzowym świętują Złote Gody lub obchodzili je wcześniej, a dotąd nie otrzymali odznaczeń. Z uwagi na długi proces przyznawania medali, dokumenty należy złożyć do 28 marca 2026 r. w siedzibie USC przy ul. Lwowskiej 53 (pok. 15 i 16). Wnioski złożone po tym terminie będą rozpatrywane w kolejnym terminie. O dacie i szczegółach uroczystości Jubilaci zostaną poinformowani indywidualnie. Dodatkowe informacje można uzyskać telefonicznie pod numerem 84 664 27 05.

„PAMIĘĆ I WDZIĘCZNOŚĆ”. Muzeum Regionalne w Tomaszowie Lubelskim zaprasza na obchody Narodowego Dnia Pamięci Żołnierzy Niezłomnych pod hasłem „Pamięć i Wdzięczność”, które odbędą się 1 marca o godzinie 14:00 w Izbie Pamięci Terroru Komunistycznego przy ul. Lwowskiej 64. W programie zaplanowano projekcję filmu dokumentalnego „Maszerują cicho, niby cienie…” z komentarzem historycznym oraz prezentację wierszy o Niezłomnych w oprawie muzycznej. Uroczystość zakończy się wspólnym zapaleniem Światła Pamięci przy tablicy upamiętniającej Jana Leonowicza ps. „Burta”.

ZAPISZ SIĘ NA WARSZTATY. Osoby dorosłe mieszkające lub pracujące w Tomaszowie Lubelskim mogą zapisywać się na bezpłatny cykl zajęć obejmujący warsztaty rękodzielnicze oraz recykling artystyczny. Inicjatywa jest realizowana w ramach projektu „Lokalny Punkt wsparcia kształcenia osób dorosłych w Tomaszowie Lubelskim” z programu Fundusze Europejskie dla Lubelskiego 2021-2027. Warsztaty stanowią doskonałą okazję do nauki nowych technik rzemieślniczych i kreatywnego wykorzystania surowców wtórnych w profesjonalnych warunkach. Zgłoszenia oraz szczegółowe informacje są dostępne pod numerem telefonu 84 664 39 32.

Bełżec

PRZEGLĄD PIEŚNI PASYJNEJ. Wójt gminy Bełżec, proboszcz miejscowej parafii oraz Gminny Ośrodek Kultury zapraszają na Przegląd Pieśni Pasyjnej, który odbędzie się 15 marca w Kościele Parafialnym w Bełżcu. Wydarzenie rozpocznie się mszą świętą o godzinie 11.30, a część artystyczna przeglądu wystartuje o godzinie 12.30. Ze względu na ograniczoną ilość miejsc, organizatorzy zachęcają do punktualnego przybycia. Patronat medialny nad wydarzeniem objęła redakcja Kroniki Tygodnia.

Wizytę w gminie Susiec będzie można przepisywać „na receptę”

Najpierw zdrój, a potem uzdrowisko

GMINA SUSIEC

Susiec nie chce już tylko gościć turystów; chce ich leczyć, wykorzystując potencjał, który drzemie w tutejszej naturze i głęboko pod ziemią. Gmina otwarcie deklaruje chęć utworzenia „zdroju”, a w przyszłości uzyskania statusu uzdrowiska.



– Na razie zamiar jest taki, żeby powołać w naszej gminie „zdrój” – mówi wójt Suśca Zbigniew Naklicki. – Jeżeli uzyskamy status „zdroju”, otwierają się przed nami duże możliwości rozwoju.

27 stycznia w siedzibie Urzędu Marszałkowskiego w Lublinie podpisano list intencyjny dotyczący promocji i rozwoju inicjatywy samorządowej „Lubelskie Uzdrowiska”. Dokument parafował marszałek województwa **Jarosław Stawiarski** oraz przedstawiciele siedmiu gmin i czterech powiatów z Lubelszczyzny. Wśród sygnatariuszy znalazły się m.in. samorządy z Krasnobrodu, Biszczy i Suśca. Docelowo współpraca ma przybrać formę stowarzyszenia koordynującego działania legislacyjne, promocyjne i organizacyjne związane z rozwojem funkcji uzdrowiskowych w regionie.

Ambicje sięgające dalej niż turystyka

Dla Suśca podpis pod listem to element długofalowej strategii.

– Na razie zamiar jest taki, żeby powołać w naszej gminie „zdrój” – mówi wójt Suśca **Zbigniew Naklicki**. – Jeżeli uzyskamy status „zdroju”, otwierają się przed nami duże możliwości rozwoju.

Jak podkreśla, przygotowania trwają od dłuższego czasu. – Rozpoczęliśmy badania nad jodem jeszcze kilka lat temu, ale pomiary przerwała pandemia. Pierwsze wyniki są obiecujące. Pokazały, że ten jod jest. Teraz przed nami kwestia jego stężenia i częstotliwości występowania.

Istotnym argumentem są także torfowiska w Nowinach. – One pięknie wpisują się w ideę zdroju, to nasz mocny argument – zaznacza wójt.

Idea utworzenia uzdrowiska w gminie Susiec nie jest nowa. Jak przypomina Naklicki, już w latach 80. wyznaczono teren pod budowę wojskowego sanatorium w Rebizantach. Obszar był ogrodzony i przygotowany pod inwestycję, jednak zmiany ustrojowe sprawiły, że projekt nie został zrealizowany. – To nie było działanie bez podstaw, zapewne opierało się na badaniach – podkreśla wójt.

Naturalne warunki i czyste powietrze

Dziś samorząd wskazuje na przyrodnicze walory gminy. – Gmina Susiec jest przepięknie obdarowana przez naturę. Szumy, Czartowe Pole, Majdan, każde miejsce ma w sobie coś wyjątkowego – mówi Zbigniew Naklicki.

Zdaniem wójta, czyste powietrze to realny atut zdrowotny: – Ludzie przyjeżdżają z dużych miast i mówią, że po tygodniu czy dwóch czują się jak nowo narodzeni. Znam wielu, którzy wracają co roku, żeby oczyścić płuca i naładować akumulatory.

Gmina dysponuje również rozbudowaną infrastrukturą turystyczną: – Mamy sto kilometrów ścieżek pieszych i sto kilometrów rowerowych, a to wszystko po malowniczych terenach naszej gminy.

Gorąca woda pod ziemią

W planach rozwojowych pojawia się także geotermia. Podczas dawnych odwiertów w poszukiwaniu gazu łupkowego w Grabowicy, na głębokości około 1100 metrów natrafiono na wodę o temperaturze około 80°C. – Geotermia mogłaby dać niesamowity impuls rozwojowy – podkreśla Naklicki.

Ewentualne wykorzystanie tego potencjału mogłoby w przyszłości służyć m.in. ogrzewaniu obiektów czy budowie basenów zdrowotnych. Stary odwiert jest obecnie zaplombowany. Oznacza to, że konieczne będzie wykonanie nowego, aby realnie myśleć o basenach termalnych.

Razem łatwiej

Inicjatywa „Lubelskie Uzdrowiska” wpisuje się w Strategię Rozwoju Województwa Lubelskiego do 2030 roku. Jak wynika z danych Głównego Urzędu Statystycznego, w 2024 r. z sanatoriów i zakładów uzdrowiskowych w regionie skorzystało 23,6 tys. osób, co dało województwu 7. miejsce w kraju.

– Lubelskie to jeden z najbardziej nasłonecznionych regionów, najmniej skażony poprzez przemysł. Ta inicjatywa ma przyczynić się do zaistnienia województwa lubelskiego na mapie uzdrowisk w Polsce, co poszerzy naszą ofertę turystyczną. Poprzez podpisanie tego listu intencyjnego chcemy podkreślić, jak ważne jest współdziałanie i wymiana doświadczeń. Wizja rozwoju oparta na realnych zasobach umożliwiających rozwijanie potencjału uzdrowiskowego stawia przed nami – samorządem województwa i samorządami lokalnymi – konkretne wyzwania, ale również wielkie szanse, które staną się istotnym impulsem rozwojowym dla całego regionu – podkreśla **Jarosław Stawiarski**, marszałek województwa lubelskiego.

– Marszałek województwa przejął pieczę nad tą inicjatywą. To ogromne wsparcie – indywidualnie jest cięższej, razem mamy większą siłę – mówi wójt Suśca.

Jednocześnie zaznacza, że rolą samorządu jest stworzenie warunków do rozwoju: – Możemy dać wędkę, ale to przedsiębiorcy będą wiedzieli, jak z niej skorzystać.

Gra toczy się o wysoką stawkę ekonomiczną. Jedno miejsce pracy utworzone bezpośrednio w lecznictwie uzdrowiskowym generuje od 5 do nawet 7 dodatkowych miejsc pracy w otoczeniu (m.in. usługi, gastronomia, handel, transport).

Droga do uzyskania statusu uzdrowiska jest długa i wymaga spełnienia szeregu wymogów formalnych. Susiec jednak jasno określił kierunek. Jeśli plany się powiodą, Roztocze może zyskać kolejne miejsce na mapie polskich zdrojów.

sin

Takiego TDK-u już nie zobaczycie

TOMASZÓW LUBELSKI

Częściowo zerwane podłogi i skuty tynk – kurzy się, bo robota idzie pełną parą – tak dziś wygląda część Tomaszowskiego Domu Kultury. Zapowiadany kolejny etap modernizacji właśnie się rozpoczął. Gdy wszystko się zakończy, budynek ma być nie do poznania.



Wyremontowane zostaną sale taneczne, muzyczne, plastyczne i wystawowe oraz hol główny i klatka schodowa.

26 stycznia burmistrz Tomaszowa Lubelskiego **Wojciech Żukowski**, przy kontrasygnacie skarbnika **Grzegorza Leńczuka**, podpisał umowę na realizację zadania w ramach projektu „Ochrona dziedzictwa kulturowego na obszarze MOF”. To pierwszy etap dużej inwestycji, która obejmuje gruntowną modernizację Tomaszowskiego Domu Kultury, który w ubiegłym roku świętował 60-lecie działalności. W podpisaniu dokumentów uczestniczyli również wiceburmistrz **Renata Miziuk** oraz dyrektor placówki **Dariusz Krech**.

Wykonawcą prac jest firma PHU REMBUD **Roman Siryk**. Koszt inwestycji to blisko 2,5 mln zł brutto.

– To nie jest kosmetyka, to prawdziwa przemiana – mówi dyrektor Dariusz Krech. – Remont obejmie najważniejsze przestrzenie, w których toczy się codzienne życie domu kultury. Chcemy, aby nasi uczestnicy i widzowie poczuli wyraźną różnicę.

Modernizację przejdą sale taneczne, muzyczne, plastyczne i wystawowe. Odmieniony zostanie hol główny i klatka schodowa, a także zaplecze administracyjne i garderoby dla artystów. Powstanie nowa winda dla osób z niepełnosprawnościami, a toalety na każdej kondygnacji zostaną wyremontowane. W planach jest również nowoczesna szatnia.

– Zależy nam na komforcie i funkcjonalności. Chcemy, aby TDK był miejscem otwartym i przyjaznym dla wszystkich, bez barier – podkreśla dyrektor.

Co ważne, remont nie oznacza kulturalnej ciszy w mieście.

– Kultura się przenosi, ale nie zwalnia tempa – zapewnia Dariusz Krech. – Dzięki uprzejmości burmistrza nasze grupy artystyczne pracują w budynku przy ul. Lwowskiej 80. Działamy, prowadzimy zajęcia, przygotowujemy wydarzenia.

Bez zmian funkcjonuje Kino Kadr, a sala teatralna wciąż gości widzów. Kalendarz imprez na najbliższe miesiące pozostaje wypełniony.

Zakończenie prac zaplanowano na koniec lipca tego roku. Jeśli wszystko pójdzie zgodnie z harmonogramem, po wakacjach mieszkańcy wejdą do zupełnie odmienionego domu kultury.

– To inwestycja na lata. Tworzymy przestrzeń, która będzie służyć kolejnym pokoleniom – podsumowuje dyrektor TDK.

Na zdjęciach mogą Państwo zobaczyć pomieszczenia TDK-u tuż po rozpoczętym remoncie. Te widoki już nie wrócą.

wd, fot. TDK

eprasa.pl a3699b64e5

Pół wieku strażackiej służby Franka Jahrausa

Mundur został w Oseredku

GM. SUSIEC

Po pięćdziesięciu latach nieprzerwanej służby w strażackich szeregach na zasłużoną emeryturę przechodzi Frank Jahraus – wieloletni komendant straży pożarnych partnerskiego powiatu Freudenstadt. Właśnie kończy się zawodowa droga człowieka, który przez blisko dwie dekady był jednym z najważniejszych filarów współpracy pożarniczej między Niemcami a powiatem tomaszowskim, a dla wielu strażaków – po prostu sprawdzonym przyjacielem.



Uroczyste podziękowanie za lata służby odbyło się 14 lutego w Muzeum Pożarnictwa w Oseredku.

Strażacka historia **Franka Jahrausa** rozpoczęła się w młodzieżowej drużynie pożarniczej. Z czasem pasja przerodziła się w służbę, która zaprowadziła go na stanowisko komendanta straży pożarnych w niemieckim powiecie partnerskim. Przez 19 lat pełnienia tej funkcji aktywnie rozwijał współpracę międzynarodową z jednostkami z południowo-wschodniej Polski. Dzięki jego osobistemu zaangażowaniu do ochotniczych straży pożarnych oraz samorządów z terenu powiatu tomaszowskiego trafiały samochody pożarnicze, specjalistyczny sprzęt oraz wyposażenie, które realnie poprawiało bezpieczeństwo mieszkańców.

Strażackie więzi

Współpraca nie ograniczała się jednak wyłącznie do sprzętu. Frank Jahraus był inicjatorem licznych spotkań młodzieżowych drużyn pożarniczych, wizyt studyjnych oraz wymian delegacji strażaków Państwowej Straży Pożarnej i Ochotniczych Straży Pożarnych. To właśnie dzięki takim kontaktom budowano relacje oparte na zaufaniu i wzajemnym szacunku, które z czasem przerodziły się w trwałe strażackie więzi.

Szczególną rolę niemiecki komendant odegrał po wybuchu wojny na Ukrainie. Od pierwszych dni konfliktu koordynował transporty samochodów pożarniczych i sprzętu dla ukraińskich strażaków, angażując się w pomoc humanitarną i dając wyraz międzynarodowej solidarności środowiska strażackiego. Jego postawa była szeroko opisywana również na łamach branżowego czasopisma „Strażak”.

Uroczyste podziękowanie za pół wieku służby odbyło się 14 lutego w Muzeum Pożarnictwa w Oseredku im. Jana Łasochy – miejscu dla Franka Jahrausa szczególnym. Z muzeum tym łączyła go bowiem wieloletnia przyjaźń ze śp. **Janem Łasochą**, jego założycielem i niestrudzonym popularyzatorem historii pożarnictwa. Jak podkreślano podczas uroczystości, Jahraus wracał do Oseredka nie jak gość, lecz jak do bliskich przyjaciół.

Spotkanie zorganizowano z inicjatywy wójta gminy Susiec, **Zbigniewa Naklickiego**. W wydarzeniu uczestniczyli przedstawiciele władz samorządowych, strażacy zawodowi i ochotnicy z całego powiatu tomaszowskiego oraz liczni działacze Związku OSP RP. Wśród gości znaleźli się m.in. komendant powiatowy PSP w Tomaszowie Lubelskim, **Paweł Chromiec**, prezes ZOP ZOSP RP, **Stanisław Kielech**, były starosta tomaszowski, **Jan Kowalczyk**, oraz wójt gminy Jarczów, **Tomasz Tyrka**.

Symbolicznym zwieńczeniem pięćdziesięcioletniej służby było przekazanie do zbiorów muzeum osobistego munduru Franka Jahrausa, jego odznaczeń oraz licznych strażackich pamiątek. Wśród nich znalazła się także wyjątkowa statuetka z wizerunkiem komendanta, wykonana z wykorzystaniem nowoczesnych technologii. Pamiątki trafiły do zbiorów muzeum za pośrednictwem dyrektor GOK w Suścu, **Joanny Kowalczuk**, w którego strukturach funkcjonuje placówka.

Chwile wzruszenia

Za szczególne zasługi i pełną oddania współpracę ze Związkiem OSP RP Frank Jahraus został uhonorowany Medalem Honorowym im. Bolesława Chomicza – jednym z najwyższych odznaczeń przyznawanych działaczom i przyjaciołom ruchu ochotniczego pożarnictwa. Były serdeczne podziękowania, chwile wzruszenia oraz wspomnienia wspólnie przeżytych lat.

Warto przypomnieć, że to dzięki osobistemu zaangażowaniu niemieckiego komendanta do jednostek OSP w regionie trafiały wozy pożarnicze m.in. dla OSP Ulów, OSP Łosiniec I czy OSP Susiec. Jak podkreślali uczestnicy uroczystości, jego pomoc miała zawsze wymiar praktyczny, ale i głęboko ludzki.

– To wielka duma, że mogliśmy podziękować Frankowi właśnie tutaj, w Oseredku – miejscu, które symbolizuje pamięć, tradycję i strażacką wspólnotę – podkreślał wójt **Zbigniew Naklicki**, dziękując jednocześnie strażakom, samorządowcom oraz członkiniom KGW Oseredek „Perełki Roztoczańskie” za przygotowanie spotkania.

Frank Jahraus żegna się z czynną służbą, ale – jak zgodnie przyznają strażacy – na zawsze pozostanie częścią strażackiej rodziny powiatu tomaszowskiego. Przed nim nowy etap życia, a za nim pół wieku pracy, która realnie zmieniła oblicze współpracy pożarniczej po obu stronach granicy.

sin

Węzły, węże i gaśnice

TELATYN

20 lutego w Szkole Podstawowej w Telatynie odbyły się halowe międzygminne zawody sportowo-pożarnicze drużyn młodzieżowych, w których udział wzięli młodzi adepci pożarnictwa z gmin Telatyn oraz Krynice.



Do rywalizacji przystąpiło dziesięć drużyn młodzieżowych.
Fot. UG Telatyn

Organizatorem wydarzenia był wójt gminy Telatyn – **Dariusz Kozłowski**, natomiast sędzią głównym zawodów – druh **Jacek Nowosadowski**. Do rywalizacji przystąpiło dziesięć drużyn młodzieżowych – cztery dziewczęce i sześć chłopięcych – które łącznie reprezentowały 49 zawodników.

Dla uczestników przygotowano wymagający tor przeszkód, na którym młodzi strażacy musieli wykazać się zarówno sprawnością fizyczną, jak i znajomością podstawowych elementów pożarniczego rzemiosła. W trakcie konkurencji wykonywali m.in. przenoszenie gaśnicy na podest, łączenie węży pożarniczych, wiązanie węzła płaskiego oraz końcowe zadanie polegające na połączeniu odcinków węży, podłączeniu ich do rozdzielacza i prądownicy, a następnie przekroczeniu linii mety. Rywalizacja była bardzo wyrównana i towarzyszyło jej wiele sportowych emocji.

Wśród drużyn dziewczęcych najlepsza okazała się MDP Telatyn, przed zespołami MDP Zadnoga oraz MDP Nowosiółki. W rywalizacji chłopców zwyciężyła drużyna MDP Zadnoga, wyprzedzając MDP Poturzyn i MDP Telatyn. Kolejne miejsca zajęły zespoły z Dąbrowy, Majdanu Krynickiego oraz Nowosiółek.

Wyłoniono również najlepszych zawodników w klasyfikacji indywidualnej. Wśród dziewcząt najwyższe wyniki osiągnęły **Julia Piwko** oraz **Ewa Nowosadowska**, natomiast wśród chłopców najlepiej zaprezentowali się **Kacper Opak** i **Krystian Schab**.

Zawody były nie tylko sportową rywalizacją, ale także doskonałą okazją do integracji młodzieżowych drużyn pożarniczych oraz promocji idei służby w straży pożarnej. Organizatorzy podziękowali wszystkim uczestnikom za zaangażowanie i ducha walki, gratulując osiągniętych rezultatów i życząc dalszych sukcesów.

sin

Pączek idealny istnieje!

TYSZOWCE

W Tłusty Czwartek (12 lutego) w Samorządowym Centrum Kultury w Tyszowcach było słodko, tradycyjnie i bardzo emocjonująco. Tego dnia odbył się finał konkursu „Najlepszy Pączek w gminie Tyszowce”, zorganizowany przez Spółdzielnię Socjalną Tyszowianka.



Wszystkie uczestniczki otrzymały nagrody.

Do rywalizacji stanęły Koła Gospodyń Wiejskich, seniorki oraz osoby indywidualne. Na stołach królowały pączki przygotowane wyłącznie z naturalnych składników – z nadzieniem różanym, truskawkowym, morelowym, pistacjowym, z nutellą czy belgijską czekoladą. Były oblane lukrem lub czekoladą, posypane cukrem pudrem, skórką pomarańczową, płatkami róż i pistacjami.

Zwycięstwo przypadło paniom z KGW Przewale. Jury doceniło ich „przewalskie” pączki za idealny kształt, sprężyste ciasto, złocistą skórkę i tradycyjne smażenie na smalcu. Wyróżniały się domową konfiturą i starannym wykończeniem. Drugie miejsce zajęła **Elżbieta Bartosiewicz**, a trzecie **Teresa Sinoradzka** z Tyszowieckiego Klubu Seniora.

Konkursowi towarzyszyła wspólna degustacja, kawa i rozmowy przy stole. Nie zabrakło integracji i wymiany kulinarnych doświadczeń. Wszystkie uczestniczki otrzymały nagrody, a dodatkowe wsparcie finansowe dla każdego z uczestników ufundował przewodniczący Rady Miejskiej **Marcin Kawałko**.

sin

fleszem TOMASZÓW LUB.

■ **WSPARCIE DLA SPORTU.** 16 lutego wójt gminy Bełżec **Mateusz Jarosz** oraz skarbnik **Jolanta Malec** podpisali umowę z władzami KS Orkan Bełżec – prezesem **Marcinem Lewko** i skarbnikiem **Mariuszem Maciągiem**. Porozumienie opiewa na kwotę 185 000 zł i dotyczy upowszechniania kultury fizycznej oraz piłki nożnej na terenie gminy w 2026 roku. Przyznane środki pozwolą na kontynuację działań sportowych i rozwój sekcji piłkarskiej w bieżącym sezonie.

Łaszczów

■ **„CHWILE WYTCHNIENIA NA WYSOKIM OBCASIE”.** Burmistrz Łaszczowa oraz Gminny Ośrodek Kultury zapraszają na wyjątkowe wydarzenie z okazji Dnia Kobiet, które odbędzie się 8 marca o godzinie 15.30 w sali widowiskowej GOK. W bogatym programie artystycznym zaplanowano występy lokalnych twórców oraz profesjonalny pokaz iluzji w wykonaniu Kulczyccy Events. Muzyczną oprawę zapewni koncert akordeonowy Michała Chołki z Kołobrzegu oraz występ Duetu Muzycznego „Kamil i Patrycja”. Uroczystość, podczas której złożone zostaną oficjalne podziękowania i życzenia dla pań, zwieńczy słodki poczęstunek dla wszystkich uczestników.

Tyszowce

■ **PODZIĘKOWANIA OD PREZYDENTA.** Zawodnicy Miejskiego Klubu Sportowego Pogoń Tyszowce otrzymali wyjątkowe podziękowanie od prezydenta **Karola Nawrockiego**. „To wzruszające i godne podziwu, że od najmłodszych lat potraficie wyrażać swoje oddanie Polsce. Jestem dumna z Waszej postawy, która świadczy o wielkiej dojrzałości, odpowiedzialnym podejściu do ciężkiej pracy i dbałości o wspólne dobro, jakim jest nasz kraj” – w imieniu prezydenta napisała do prezesa Pogoni **Daniela Chwastka** oraz młodzieży **Joanna Tomaszewska** z Kancelarii Prezydenta. Jak poinformował klub w mediach społecznościowych, wyróżnienie było odpowiedzią na własnoręcznie wykonane kartki bożonarodzeniowe z życzeniami, które młodzi zapaśnicy wysłali przed świętami. Dla młodych sportowców trenujących w Pogoni to nie tylko miła niespodzianka, ale także ważna lekcja wychowawcza. Klub podkreśla, że inicjatywa miała rozwijać kreatywność, a jednocześnie uczyć wartości patriotycznych, szacunku do symboli narodowych oraz do głowy państwa – niezależnie od poglądów i przekonań. – To ogromne wyróżnienie i dowód na to, że szczery gest, życzliwość i pamięć o innych mają wielką wartość – czytamy w komunikacie MKS Pogoń Tyszowce. Władze klubu zaznaczają, że ich celem jest wychowywanie młodych ludzi w duchu sportu, odpowiedzialności, wzajemnego szacunku i miłości do Ojczyzny. – Patriotyzm zaczyna się od małych gestów – od życzliwości, pamięci i dumy z bycia częścią wspólnoty – podkreślają działacze. Jak dodają, postawa młodych zapaśników pokazuje, że siła sportowca to nie tylko mięśnie, ale przede wszystkim serce.

sin

eprasa.pl a3699b64e5

Historyczny wyczyn druhów z OSP Chmielek dokonany w pełnym rynsztunku

Strażacy ochotnicy z Chmielka silniejsi niż Mount Everest!

GMINA ŁUKOWA

To nie była zwykła wspinaczka – to był pokaz nadludzkiej wytrzymałości i niezłomnego strażackiego charakteru. Druhowie z OSP Chmielek dokonali niemożliwego podczas 10. edycji Skyliner Everest Run w Warszawie. Jako pierwsi w historii Polski „zdobyli" Dach Świata w pełnym umundurowaniu bojowym!



„To był ekstremalny wysiłek, ból, zmęczenie i walka z samym sobą – ale nie poddaliśmy się ani na moment" – wyznali strażacy-wyczynowcy z OSP Chmielek.

Ten wyjątkowy i dotąd niespotykany wyczyn strażaków ochotników z Chmielka to 9 065 metrów walki z grawitacją. Zasady Everest Run są proste, ale mordercze: uczestnicy mają 24 godziny na wielokrotne pokonanie schodów wieżowca Skyliner, tak aby zsumowana wysokość pięter zrównała się z wysokością najwyższego szczytu górskiego na świecie – Mount Everestem (8 848 m) w Himalajach.

Strażacy z Chmielka nie tylko osiągnęli ten cel, ale go zmiażdżyli. Wynik: 58 wejść (zamiast wymaganych 55). Całkowita wysokość: 9 065 metrów nad poziomem parteru. Łączny czas to 23 godziny nieprzerwanej walki przy 20 kilogramach „żelaznego" bagażu na wyposażeniu wchodzących po schodach wieżowca Skyliner w stolicy.

To, co wyróżnia wyczyn druhów z gminy Łukowa, to właśnie ekwipunek. Podczas gdy inni biegli w lekkich strojach sportowych, „nasi" strażacy mieli na sobie ciężkie nomexy (mundury bojowe), hełmy i buty strażackie, a także aparaty ochrony dróg oddechowych (ODO). Dodatkowe 21 kilogramów obciążenia sprawiło, że każde z 58 wejść było ekstremalnym testem dla organizmu. OSP Chmielek stało się tym samym pierwszą jednostką w historii wydarzenia, która ukończyła pełny dystans Everestu w tak wymagającym rynsztunku.

„To był ekstremalny wysiłek, ból, zmęczenie i walka z samym sobą – ale nie poddaliśmy się" – podkreślają dumni rekordziści z OSP Chmielek na swoim profilu na portalu społecznościowym Facebook.

Wyczyn strażaków z gminy Łukowa to coś więcej niż tylko rekord sportowy. To dowód na to, że druhowie z OSP Chmielek są przygotowani na najtrudniejsze scenariusze, a ich hart ducha nie zna granic. Lokalna społeczność ma pełne prawo do dumy – tacy ludzie czuwają nad ich bezpieczeństwem!

par

Głos mieszkańców ma moc



Rady Osiedli Puszcza Solska, Różnówka oraz Bagienna podsumowały rok działalności. Fot. UM Biłgoraj

BIŁGORAJ

W ubiegłym tygodniu w biłgorajskim magistracie zawrzało od pomysłów i konkretnych planów. 16 i 17 lutego Rady Osiedli Puszcza Solska, Różnówka oraz Bagienna podsumowały rok intensywnej pracy. Na horyzoncie widać nowe drogi, bezpieczniejsze przejścia i zielone strefy relaksu. Ale to dopiero początek – kolejne spotkania rad osiedli zaplanowano na ten tydzień.

Mieszkańcy Osiedla Puszcza Solska w Biłgoraju stawiają na nowoczesność. Głównym punktem obrad na tym osiedlu była modernizacja infrastruktury. Mieszkańcy mogą również liczyć na inwestycje drogowe i lepszą efektywność energetyczną budynków. Podjęto także poważne kroki w stronę poprawy bezpieczeństwa ruchu drogowego, a także starania o nowe przestrzenie rekreacyjne, których potrzebują tamtejsze rodziny.

Z kolei dla mieszkańców osiedli Różnówka i Bagienna priorytetem są drogi. Rada Osiedla Różnówka zaprezentowała postępy w rozbudowie infrastruktury drogowej, a na osiedlu Bagienna poruszono tematy dotyczące poprawy stanu tamtejszych dróg, modernizacji oświetlenia oraz przebudowy infrastruktury technicznej. Na Osiedlu Różnówka oczy wszystkich mieszkańców zwrócone są na rewitalizację Parku Nowakowskiego oraz dalszą rozbudowę sieci ulic. Z kolei mieszkańcy Osiedla Bagienna mocno akcentowali potrzeby dotyczące ul. Nadrzecznej oraz bezpieczeństwa pieszych w rejonie ul. Janowskiej. W planach jest także wymiana oświetlenia na nowocześniejsze i bardziej oszczędne.

Urząd Miasta Biłgoraja ogłosił harmonogram kolejnych zebrań sprawozdawczych Rad Osiedli. Na poniedziałek, 23 lutego, zaplanowano spotkanie dla mieszkańców Osiedla Śródmieście, we wtorek, 24 lutego – Osiedle Nadstawna, a w środę, 25 lutego – Osiedle Batorego. Wszystkie zebrania rozpoczynają się o godz. 17.00. Odbędą się w sali konferencyjnej Urzędu Miasta Biłgoraja przy Placu Wolności 16. Te spotkania to idealna okazja, aby „wywołać do tablicy" władze miasta i zgłosić własne wnioski.

par

Bieg po Borówkę wraca na trasę w Olchowcu



GMINA OBSZA

Natura, sport i polskie superowoce – to połączenie, które 12 lipca ponownie opanuje gminę Obsza. Po sukcesie pierwszej edycji Fundacja Bieg Rolnika oraz Grupa Producentów Owoców „Polskie Jagody" zapraszają na II Bieg po Borówkę. Na startujących czeka malownicza, 10-kilometrowa trasa i mnóstwo witamin! Już ruszyły zapisy na biegi i szybkie spacery w Olchowcu.

Uczestnicy mają do wyboru dwie formy aktywności na dystansie 10 kilometrów – można biec lub maszerować wśród plantacji. W biegu głównym limit wyznaczonego czasu to 1,5 godziny, natomiast dla zawodników Nordic Walking – 2,5 godziny.

Trasa biegu i szybkiego spaceru to prawdziwa gratka dla miłośników przyrody. Start i meta zaplanowane są przy Szkole Podstawowej w Olchowcu, a biegacze pokonają tereny polne nad rzekami Wirowa i Tanew, przebiegną przez serce plantacji borówki „Nad Tanwią", a także miną siedzibę firmy „Polskie Jagody".

Wydarzenie odbywa się w ramach kampanii „Czas na Polskie Superowoce". Bieg ma na celu nie tylko sportową rywalizację, ale również promocję zdrowego żywienia oraz integrację lokalnych plantatorów z mieszkańcami regionu. Patronat honorowy nad imprezą objął wójt gminy Obsza – **Andrzej Placek**.

Organizatorzy biegu zaznaczają, że liczba miejsc na liście startowej jest ściśle ograniczona – znajdzie się tam maksymalnie 300 osób. Startować w biegu mogą osoby pełnoletnie (młodzież od 16. roku życia za zgodą rodziców). Rejestracja internetowa uczestników biegu i Nordic Walking potrwa do 3 lipca na portalu dostartu.pl. Jeśli limit miejsc wyczerpie się wcześniej, zapisy zostaną zamknięte przed terminem – dodają organizatorzy II Biegu po Borówkę.Bieg po Borówkę w Olchowcu (Gmina Obsza) jest trzecim biegiem w cyklu zawodów Sztafeta Jagodowa 2026. Regulamin zawodów, lista startowa oraz zapisy dostępne są pod adresem: https://dostartu.pl/ii-bieg-po-borowke-v15719.

par

eprasa.pl a3699b64e5

Jak „kod” do serca matki otworzył jej portfel

„BLIK”... i po pieniądzach

POWIAT BIŁGORAJSKI.

47-letnia mieszkanka powiatu biłgorajskiego padła ofiarą oszustwa internetowego. Za pośrednictwem portalu społecznościowego kobieta otrzymała wiadomość od osoby, która podszyła się pod jej córkę. Oszust poprosił o pilną pożyczkę i przekazanie pieniędzy poprzez wygenerowany kod BLIK. Kobieta próbowała skontaktować się z córką telefonicznie, ale próba nie powiodła się. Przekonana, że udziela finansowego wsparcia potrzebującej pomocy rodzinie, uległa namowom i przekazała kwotę 1 tys. zł.



47-latka z powiatu biłgorajskiego przesłała oszustowi kod blik, który kosztował ją 1 tys. zł. Policja namierza oszusta.

W weekend biłgorajscy policjanci zostali powiadomieni o oszustwie, którego ofiarą padła 47-latka z powiatu biłgorajskiego. Z przekazanej przez nią informacji wynikało, że za pomocą popularnego komunikatora otrzymała wiadomość „od córki”, która poprosiła ją o pilne wygenerowanie i przekazanie kodu BLIK. Kobieta próbowała skontaktować się z córką telefonicznie i za pośrednictwem komunikatora społecznościowego, ale bezskutecznie. Nieświadoma podstępu oszustów i przekonana, że pomaga bliskiej osobie w nagłej sytuacji, kobieta wygenerowała kod BLIK i przekazała go rozmówcy. Zatwierdzając kod, umożliwiła wypłatę ze swego konta kwotę 1 tys. złotych. Dopiero gdy skontaktowała się z nią prawdziwa córka, 47-latka dowiedziała się, że oszuści przejęli jej konto na portalu społecznościowym i rozesłali do znajomych wiadomości z prośbą o pomoc finansową.

– Każdy może stać się celem cyberprzestępców – ostrzega asp. **Joanna Pilarska**, oficer prasowy Komendy Powiatowej Policji w Biłgoraju. – Przestępcy coraz częściej przejmują konta w mediach społecznościowych i podszywają się pod znajomych lub członków rodziny, prosząc o pilne przekazanie pieniędzy. Kontakt osobisty lub telefoniczny ze znajomym zweryfikuje, czy rzeczywiście to on potrzebuje pomocy. Jeżeli zostałeś oszukany, natychmiast skontaktuj się z bankiem, by zablokować transakcję lub dostęp do konta. Zgłoś sprawę Policji. Warto również zabezpieczyć zrzuty ekranu i wiadomości, które mogą pomóc w ustaleniu sprawców – apeluje rzeczniczka biłgorajskich policjantów.

par

„Dmuchanie” na drogach

POW. ZAMOJSKI

Ponad trzy tysiące skontrolowanych kierowców i cztery osoby, które nie powinny wsiadać za kierownicę. Tak wygląda bilans akcji „Trzeźwość” prowadzonej 16 lutego na drogach Zamościa i powiatu zamojskiego. Policjanci sprawdzali stan trzeźwości od wczesnych godzin porannych, eliminując z ruchu tych, którzy zdecydowali się prowadzić po alkoholu.



Akcja „Trzeźwość” jest prowadzona cyklicznie i obejmuje zarówno miasto, jak i teren całego powiatu. Funkcjonariusze ustawiają punkty kontrolne w różnych lokalizacjach, gdzie badaniu poddawany jest niemal każdy przejeżdżający kierowca. Celem działań jest poprawa bezpieczeństwa w ruchu drogowym oraz ograniczenie liczby wypadków spowodowanych przez osoby prowadzące pod wpływem alkoholu lub środków odurzających.

16 lutego od wczesnych godzin porannych policjanci Wydziału Ruchu Drogowego Komendy Miejskiej Policji w Zamościu, wspierani przez funkcjonariuszy komisariatu w Szczebrzeszynie oraz posterunków z terenu powiatu, przeprowadzili wojewódzkie działania pod nazwą „Trzeźwość”. Łącznie skontrolowano 3370 kierujących. Mundurowi wykonali także 20 badań narkotesterem.

W trakcie akcji ujawniono troje kierowców w stanie nietrzeźwości oraz jednego w stanie po użyciu alkoholu.

Blisko promil alkoholu w organizmie miał 51-letni kierowca hyundaia oraz 37-letnia kobieta prowadząca opla. Ponad 0,7 promila wykazało badanie u 34-latka kierującego fiatem. Z kolei 44-letni kierowca toyoty odpowie za prowadzenie pojazdu w stanie po użyciu alkoholu.

Wszyscy nietrzeźwi kierowcy stracili prawo jazdy. Teraz o ich dalszym losie zdecyduje sąd. Za prowadzenie pojazdu w stanie nietrzeźwości grozi kara do 3 lat pozbawienia wolności, wysoka grzywna oraz wieloletni zakaz prowadzenia pojazdów.

Policja przypomina, że każdy, kto wsiada za kierownicę po alkoholu lub narkotykach, stwarza realne zagrożenie dla życia i zdrowia innych uczestników ruchu drogowego. Mundurowi zapowiadają kolejne kontrole i apelują o rozsądek – decyzja o prowadzeniu po spożyciu alkoholu może mieć tragiczne konsekwencje.

sin

„Pocałował” lokomotywę

SZOPINEK

65-letni kierowca forda wjechał wprost pod lokomotywę pociągu relacji Kraków – Hrubieszów. W aucie była pasażerka, w składzie – 32 podróżnych i załoga. Tym razem skończyło się na zniszczonym samochodzie i mandacie, ale chwila nieuwagi mogła mieć znacznie poważniejsze konsekwencje.

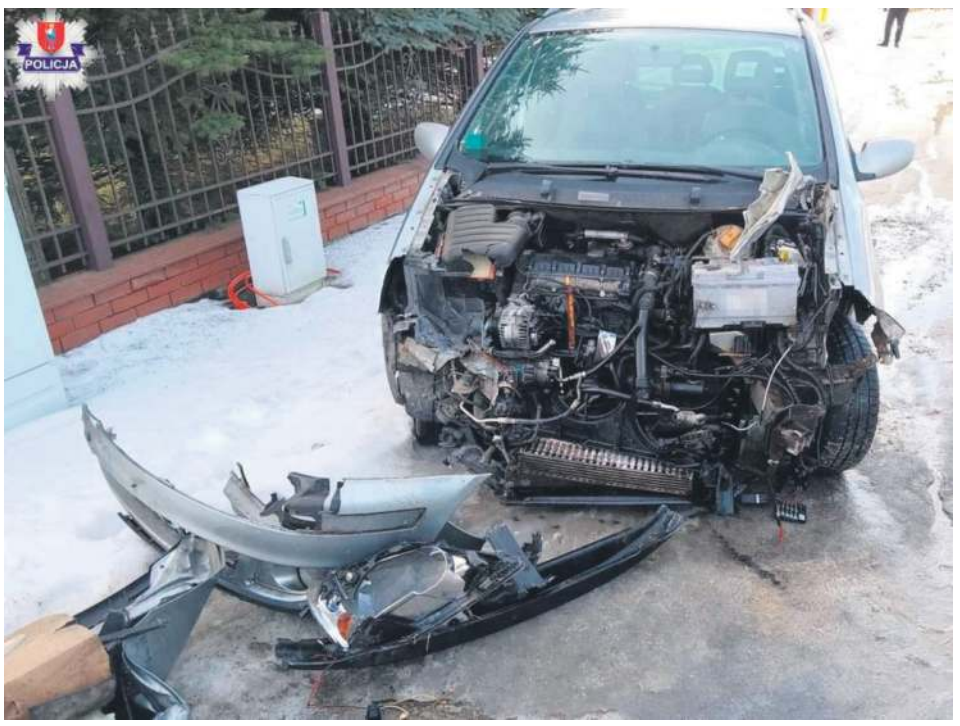

Samochód uderzył w bok składu. Fot. KMP Zamość

Do zdarzenia doszło 13 lutego około godziny 13.20 na przejeździe kolejowym w Szopinku. Na miejsce skierowano policjantów ruchu drogowego z Zamościa.

Ze wstępnych ustaleń funkcjonariuszy wynika, że 65-letni mieszkaniec powiatu tomaszowskiego, kierując fordem, nie zachował należytej ostrożności i wjechał na torowisko wprost pod nadjeżdżającą lokomotywę pociągu relacji Kraków – Hrubieszów. Samochód uderzył w bok składu.

W aucie oprócz kierowcy znajdowała się pasażerka. Pociągiem podróżowały 32 osoby oraz załoga. Na szczęście nikt nie odniósł obrażeń. Uszkodzeniu uległ jedynie samochód osobowy.

Badanie alkomatem wykazało, że zarówno kierowca forda, jak i maszynista byli trzeźwi.

Przejazd, na którym doszło do kolizji, jest oznakowany – znajdują się tam znaki pionowe, w tym krzyż św. Andrzeja oraz znak „STOP”. Zgodnie z obowiązującym taryfikatorem 65-latek został ukarany mandatem i punktami karnymi.

Policja przypomina: – Przy dojeżdżaniu do przejazdu kolejowego oraz przejeżdżaniu przez przejazd każdy kierujący musi zachować szczególną ostrożność. Zawsze należy zmniejszyć prędkość do takiej, która w razie nagłej sytuacji pozwoli na bezpieczne zatrzymanie pojazdu, a także zwracać uwagę na znaki i informacje umieszczone przy przejeździe. Na przejazdach kolejowych, gdzie nie ma zapór i sygnalizacji świetlnej, bezwzględnie należy zastosować się do znaku „STOP” oraz linii bezwarunkowego zatrzymania – apeluje podkomisarz **Dorota Krukowska-Bubiło**, oficer prasowy Komendy Miejskiej Policji w Zamościu.

sin

Z granatem na granicy

DOŁHOBYCZÓW

38-letni obywatel Estonii wjechał kursowym autobusem do Polski przez przejście graniczne w Dołhobyczowie, przewożąc w kieszeni swojej kurtki granat. Pasażerów autobusu ewakuowano.

Do zdarzenia doszło 17 lutego bardzo wcześnie rano. Około godz. 5 na polsko-ukraińskie przejście graniczne w Dołhobyczowie wjechał od strony Ukrainy kursowy autobus do Polski. Tym autobusem podróżował 38-latek z Estonii. W kieszeni jego kurtki pogranicznicy znaleźli granat. Podróżujących autokarem obcokrajowców ewakuowano na zewnątrz, a autobus dokładnie przeszukano.

– Funkcjonariusz Straży Granicznej dokonał rozpoznania minersko-pirotechnicznego, a gdy okazało się, że autobus jest bezpieczny, pasażerowie ruszyli w dalszą podróż. Natomiast obywatel Estonii został przewieziony do siedziby NOSG w Chełmie, gdzie zostanie przesłuchany i złoży wyjaśnienia w sprawie nielegalnego przewozu granatu. Granat co prawda nie był uzbrojony, ale jego unieszkodliwieniem zajęli się policyjni pirotechnicy – relacjonuje mł. chorąży SG **Paweł Smyk** z Zespołu Prasowego Komendanta NOSG w Chełmie.

Po krótkiej przerwie odprawy graniczne na przejściu w Dołhobyczowie wróciły do normy i podróżnych odprawiano na bieżąco.

par

eprasa.pl a3699b64e5

Dokumentują najważniejsze wydarzenia w życiu każdego człowieka: urodzenia, małżeństwa i zgony. W tym roku mija 80 lat od wprowadzenia jednolitej rejestracji stanu cywilnego w Polsce

Urzędy Stanu Cywilnego mają swój jubileusz

RAPORT

To, co dziś określamy aktem stanu cywilnego, wzięło swój początek z akt kościelnych, czyli metryk chrztu, ślubu oraz pogrzebu. Jednak 80 lat temu w Polsce wprowadzono świecką rejestrację stanu cywilnego, polegającą na ewidencjonowaniu – w postaci aktów stanu cywilnego – urodzeń, małżeństw i zgonów przez urzędników stanu cywilnego w każdej gminie.



Bolesław Smyrski (na zdjęciu) był kierownikiem USC w Zamościu w latach 1950-1970. Fot. Archiwum UM Zamość

Punktem zwrotnym była data 1 stycznia 1946 r., kiedy to zaczęły obowiązywać przepisy dekretu z 25 września 1945 r. – Prawo o aktach stanu cywilnego. Rejestrację urodzeń, małżeństw i zgonów powierzono wówczas urzędnikom państwowym. W odniesieniu do zawierania małżeństw zrezygnowano ze zwykłej rejestracji w urzędzie na rzecz wprowadzenia uroczystej ceremonii podobnej do formy kościelnej, jednak odbywającej się przed urzędnikiem stanu cywilnego.

Zaraz po wojnie

„Szukali akurat do gminy kogoś, kto by śluby udzielał. Niby był sekretarz od dawania ślubów, ale odkąd wojna się skończyła, pobrało się wszystkiego może ze trzy, cztery pary w gminie, a tak dalej żenili się w kościele. Choć prawnie ślub w gminie był tak samo ważny jak w kościele i tak samo mógł być człowiek szczęśliwy albo nieszczęśliwy po takim ślubie gminnym, jak i po kościelnym. A prócz tego konia z UNRRA (UNRRA była organizacją międzynarodową niosącą w latach 1943-1947 pomoc ludności poszkodowanej podczas II wojny światowej – przyp. red.) łatwiej przydzielili, jak ktoś w gminie się ożenił, czy budulec na dom, czy ziarno na siew. No i rozwieść się można było, choćby i na drugi dzień, jakby co nie wyszło. Nie to, co po kościelnym, że klamka zapadła i amen, bo co Pan Bóg związał, tego człowiek nie rozwiąże, i żyj potem z jakąś zgagą całe życie" – wspominał **Szymek Pietruszka**, główny bohater powieści „Kamień na kamieniu" **Wiesława Myśliwskiego**, który w końcu zgodził się na pracę w USC, a co za tym idzie – „dawał śluby".

Na początku chętnych do pobierania się przed urzędnikiem było jak na lekarstwo, ale z czasem śluby cywilne stały się normą. W praktyce małżonkowie ślubowali sobie dwa razy – w USC i w kościele. Taki stan utrzymał się do 1998 r., gdy wprowadzono śluby konkordatowe (na mocy umowy podpisanej między Stolicą Apostolską a Rzeczpospolitą Polską ślub kościelny uznano za równoważny z cywilnym, co wyeliminowało konieczność osobnego zawierania obu ceremonii).



Prezydent Zamościa udziela ślubu w Ratuszu. Fot. FB Rafał Zwolak

Najstarsze księgi

Przed 1 stycznia 1946 r. na obecnych ziemiach polskich rejestracji urodzeń (chrztu), ślubów i śmierci dokonywano w księgach metrykalnych prowadzonych dla poszczególnych wyznań, np. prawosławnego, ewangelickiego, rzymskokatolickiego czy mojżeszowego.

– Akta kościelne sporządzano już od soboru trydenckiego (1543-1563), przy cerkwiach unickich od synodu zamojskiego w 1720 r., choć notowane są także nieco starsze, np. w Potoku Górnym od 1686 r. czy w Szczebrzeszynie od 1719 r. – wyjaśnia **Józef Niedźwiedź**, zamojski archeolog i regionalista, a także genealog amator.

Najstarsze, łacińskie akta były stosunkowo lakoniczne i zawierały niewiele danych. W przypadku urodzeń były to: nazwisko i imiona rodziców oraz nazwiska i imiona rodziców chrzestnych, miejsce zamieszkania rodziców oraz data urodzenia. W przypadku małżeństw, oprócz imienia i nazwiska oraz miejsca zamieszkania, także wiek zaślubionych, a w przypadku śmierci – miejsce zamieszkania i wiek zmarłego. Nieco szersze dane dotyczyły osób szlacheckiego pochodzenia.

Urzędy stanu cywilnego zostały utworzone w 1809 r. w Księstwie Warszawskim. Od tamtej pory duchowni chrześcijańscy (najczęściej rzymskokatoliccy) zaczęli sporządzać akta bardziej obszerne, zawierające więcej danych i oprócz dat (urodzeń, małżeństw i zgonów) podawali także wiek, imiona i nazwiska świadków, imiona i nazwiska zaślubionych, ich wiek oraz imiona i nazwiska rodziców, miejsce urodzenia, zamieszkania i zawód oraz imię, nazwisko i funkcję autora aktu. Do 1825 r. w księgach tych notowano także ludność niechrześcijańską (np. żydowską), dla której w 1826 r. ustanowiono odrębnych urzędników rezydujących przy gminach. Księgi sporządzano w dwóch egzemplarzach, z których jeden (unikat) pozostawał w parafii, a drugi (duplikat) był przechowywany w sądzie pokoju.





Najstarsze zachowane księgi metrykalne na Zamojszczyźnie dotyczą parafii łacińskich (rzymskokatolickich) ze Starego Zamościa (od 1603 r.), Duba (od 1636 r.), Łabuń (od 1643 r.), Skierbieszowa (od 1643 r.), Szczebrzeszyna (od 1650 r.), Grabowca (od 1665 r.) i Tomaszowa Lubelskiego (od 1665 r.). Akta parafii unickich są młodsze i najczęściej rozpoczynają się dopiero w drugiej połowie XVIII w. Korzystając z ksiąg metrykalnych, należy pamiętać o latynizacji imion w najstarszych księgach sporządzanych w języku łacińskim, gdzie przykładowo Adalbertus to nasz Wojciech, Laurentus – Wawrzyniec, a Georgius – Jerzy. Natomiast w XIX w. notuje się zruszczanie (rusyfikację) imion – tak Grzegorz staje się Hryciem, Eustachy – Ostapem, Agata – Ahatią, a Ewa – Eufemią. Aż do połowy XVIII w. akta metrykalne były sporządzane w języku łacińskim, potem w języku polskim, a w latach 1869–1915 w języku rosyjskim. Od końca 1915 r. akta są sporządzane wyłącznie w języku polskim.

Biała bez Jezusa

W Białej Podlaskiej najwięcej aktów urodzenia sporządzono w 1986 r. – wówczas przyszło na świat 2 537 dzieci.

– Lata 80. to w naszym urzędzie były lata wyżu – przyznaje **Iwona Małgorzata Kaliszuk**, kierownik USC w Białej Podlaskiej. – Co roku było powyżej 2 tys. urodzeń. Spadek zaczął być widoczny po 1988 r.

Ten trend utrzymuje się do dziś. W latach 2017-2020 rodziło się ok. 1 500 dzieci, w latach 2021-2022 – ok. 1 300, a po 2023 r. – ok. 1 100. W ubiegłym roku w mieście zarejestrowano 1 079 nowych obywateli. Wśród dziewczynek królowały Heleny i Alicje, a wśród chłopców najpopularniejsi byli Nikodem i Mikołaj. Kilka lat temu w urzędzie odmówiono rodzicom nadania synowi popularnego w Hiszpanii i Ameryce Łacińskiej imienia Jezus, kierując się dobrem dziecka.

Inni sami występują o zmianę imienia córce bądź synowi. – Na podstawie art. 70 ustawy Prawo o aktach stanu cywilnego zmiany imienia nadanego dziecku można dokonać w ciągu pół roku od sporządzenia aktu urodzenia. Są to raczej rzadkie przypadki, na przykład z dwóch nadanych imion pozostaje jedno, drugie imię staje się pierwszym bądź jedno imię zostaje zastąpione zupełnie innym – informuje kierownik bialskiego USC.

Najwięcej związków małżeńskich w Białej Podlaskiej zawarto w 2010 r. – 553. W zeszłym roku było 317 ślubów. Pani kierownik pamięta też dziewczynę w białej sukni czekającą na swojego narzeczonego, który dopiero po jej telefonie „przypomniał" sobie o własnym ślubie, po czym przyjechał na uroczystość ubrany w… dres. Nie przeszkadzało to jednak jego wybrance i ślub się odbył.

Od 2023 r. umiera rocznie średnio 1 300 Bialczan (w ubiegłym roku wydano 1 239 aktów zgonu). Rekord zgonów padł w 2021 r. podczas pandemii Covid-19 – zmarły wtedy 1 724 osoby.

Urząd obsługuje miasto i gminę Biała Podlaska.

Tysiąc zgonów rocznie

W Chełmie najwięcej urodzeń było w 1985 r. – 2 220, a zgonów w 2021 r. – 1 657. Najwięcej małżeństw zawarto w 2008 r. – 677, a najwięcej rozwodów odnotowano w 2024 r. – 203. W zeszłym roku urodzeń było tylko 479, za to zgonów – 1 169. Zawarto 207 małżeństw, a 165 par postanowiło się rozwieść.

W 1980 r. wśród Chełmian królowały Marty, Agnieszki i Anny oraz Tomasze, Pawły i Dariusze. Najpopularniejsze imiona w zeszłym roku to Maja, Michalina i Marcelina oraz Nikodem, Antoni i Ignacy.

USC w Chełmie obsługuje miasto Chełm oraz gminy Chełm i Kamień.

W Zamościu urodziło się w zeszłym roku 748 dzieci, ale sporządzono 972 akty urodzenia – 748 w trybie zwykłym (dzieci urodzone na terenie miasta i gminy Zamość) oraz 224 w trybie szczególnym (wpisywanie zagranicznych aktów).

Najpopularniejsze imiona żeńskie to: Zuzanna, Oliwia, Alicja, Michalina i Julia, a męskie – Aleksander, Marcel, Nikodem, Antoni oraz Ignacy. Pojedynczo nadawano dzieciom oryginalne imiona, takie jak Noemi, Florentyna, Anabel, Filomena czy Rita dla dziewczynek oraz Hugo, Kilian i Aaron dla chłopców.

Na ślubnym kobiercu stanęły 432 pary, czyli o 45 więcej niż rok wcześniej. Odnotowano 161 rozwodów (o 33 więcej) i sporządzono 1 574 akty zgonów (o 26 więcej).

Jeśli chodzi o urodzenia, najwięcej dzieci przyszło na świat w Zamościu w 1981 r. – 2 488. Najwięcej par pobrało się w 2007 r. – 735, a rozeszło się w 2023 r. – 198.

W 1991 r. po raz pierwszy przekroczono w mieście tysiąc zgonów. Najmniej zgonów zarejestrowano w Zamościu w 1953 r. – było ich 337.

Do potęgi czwartej

W zamojskim USC pamiętają „ślub do potęgi czwartej", który odbył się 12 grudnia 2012 r. o godz. 12. Na obrączkach jubiler wygrawerował parze od wewnętrznej strony „124" (chodzi o cztery „dwunastki" w dacie: dzień, miesiąc, rok i godzinę ślubu).

Dla porównania – 11.11.2011 r. (11.11.11) nie było w USC żadnego ślubu, bo 11 listopada urząd był nieczynny, natomiast 10.10.2010 r. (10.10.10) na ślubnym kobiercu stanęła tylko jedna para. W Hrubieszowie okazji z zapisania w swojej dacie ślubu trzech „siódemek" (07.07.07) nie wypuściły z ręki blisko 19 lat temu aż cztery pary.

Czego jeszcze ciekawego możemy dowiedzieć się w USC? Na przykład, że obecnie mieszka w Zamościu sześć osób, które ukończyły 100 lat, a kolejne sześć mają szansę w tym roku przekroczyć „setkę". Najstarszy mieszkaniec Zamościa skończy niedługo 105 lat. I że USC co roku organizuje uroczystości z okazji długoletniego pożycia małżeńskiego.

Warto na koniec dodać, że za ustalonymi w aktach prawnych zasadami oraz za monitorami komputerów znajdują się ludzie, którzy w codziennym zmaganiu dokładają starań, aby każdy akt urodzenia, małżeństwa i zgonu był sporządzony z należytą starannością. W kierowanym przez **Magdalenę Tłuczek** USC w Zamościu, który ma pod swoimi skrzydłami miasto i gminę Zamość, pracuje sześć osób.

Leszek Wójtowicz

eprasa.pl a3699b64e5

TV PROGRAM

24.02 – 2.03.2026

kronika TYGODNIA piszemy lepiej dajemy więcej



Praktykant

TVN, sobota 28.02, godz. 21.45

Siedemdziesięcioletni wdowiec Ben Whittaker niegdyś zajmował kierownicze stanowisko. Teraz nie odnajduje się w roli emeryta, ma dość stagnacji i doskwiera mu nuda. Czuje, że ma w sobie jeszcze dużo energii, którą może spożytkować w twórczy sposób. Podejmuje zatem decyzję, że wróci do pracy. Wykorzystuje nadarzającą się okazję i zgłasza się na staż do start-upu związanego z modą. Jego przełożoną zostaje ambitna Jules, która stworzyła portal internetowy zajmujący się sprzedażą odzieży. Senior próbuje odnaleźć się w młodym zespole i udowodnić, że pomimo sędziwego wieku potrafi się uczyć, osiągać sukcesy oraz imponować profesjonalizmem. Szybko zaskarbia sobie sympatię współpracowników. Dba o porządek w biurze, doradza w kwestiach miłości, ubioru czy tego, jak zachować równowagę między życiem zawodowym a prywatnym. Zaprzyjaźnia się również z Jules. Pomaga szefowej w prowadzeniu biznesu, a także poznaje jej rodzinę - męża Matta i córeczkę. Jego wsparcie okaże się niezbędne, kiedy kobieta zacznie odczuwać coraz większą presję i stanie przed trudnymi decyzjami.

Dzień patriotów



TVP 1, sobota 28.02, godz. 21.25

14 kwietnia 2013 roku. Sierżant Tommy Saunders aresztuje podejrzanego. Policjantowi nie udaje mu się przekonać komisarza Eda Davisa, by następnego dnia zwolnił go z pracy przy organizacji bostońskiego maratonu. Podczas biegu bracia Dzhokhar i Tamerlan Tsarnaev detonują dwie bomby. W zamachu ranna zostaje pewna młoda para, Patrick Downes i Jessica Kensky, którzy trafiają do różnych szpitali. Lekarze z obu placówek medycznych podejmują decyzję o amputacji nóg u swoich pacjentów. Inny poszkodowany to Steve Woolfenden, wyniku zamieszania wywołanego eksplozjami traci z oczu synka, Leo. Funkcjonariusze zabierają malucha do bezpieczniejszej strefy. Tymczasem na miejsce przybywają agent specjalny FBI, Richard DesLauriers, i komisarz Ed Davis. Wszczynają postępowanie i zaczynają szukać śladów. Pomagają też ludziom, którzy zostali ranni. Jednocześnie policyjni analitycy przeglądają nagrania z tragicznego dnia, dzięki czemu udaje im się zidentyfikować podejrzanych.

U Pana Boga w ogródku



TVN, niedziela 1.03 godz. 21.25

Małe podlaskie miasto Królowy Most. Czas płynie leniwie, a mieszkańcy żyją w zgodzie z rytmem natury. Przełożeni aspiranta Mariana Cielęckiego, najsłabszego absolwenta szkoły policyjnej, uważają, że na dalekiej prowincji powinien sobie poradzić. Tymczasem funkcjonariusze CBŚ umieszczają tu w wynajętej willi, świadka koronnego Jerzego Bociana, prawdziwe nazwisko Józef Czapla, pseudonim Żuraw. Zeznaje on w procesie mafii z Milanówka. W ramach programu ochrony świadków należy mu się zmiana tożsamości i adresu. Proboszcz Antoni uważa go za kolejnego zbłąkanego, którego trzeba sprowadzić na właściwą drogę. Natomiast komendant Henryk zajmuje się biznesmenem z Włoch i jego planami budowy w miasteczku supermarketu.

Anglik, który mnie kochał



TVP 1, niedziela 1.03, godz. 22.25

Richard (Pierce Brosnan) odnosi sukcesy jako wykładowca literatury na prestiżowej uczelni. Ma też powodzenie u kobiet. Ten niezwykle przystojny mężczyzna zdaje się wieść życie idealne. Pewnego dnia na swojej drodze spotyka Olivię (Salma Hayek), która zmienia jego spojrzenie na świat. Richard chce porzucić dla niej swoje dotychczasowe zwyczaje. Okazuje się jednak, że jego poprzednia kochanka, 21-letnia Kate (Jessica Alba), jest z nim w ciąży. W dodatku obie panie doskonale się znają.

It Ends with Us



Polsat, niedziela 1.03, godz. 22.25

Lily Bloom, która w dzieciństwie doświadczyła przemocy domowej i nadal zmaga się z traumą, zamieszkuje w Bostonie. Tam wraz z koleżanką, Allysą, realizuje swoje marzenia o własnym biznesie i otwiera kwiaciarnię. Gdy poznaje brata współpracowniczki, charyzmatycznego neurochirurga Ryle'a Kincaida, szybko zakochuje się w nim z wzajemnością. Wierzy, że znalazła bratnią duszę. Niestety, przeżywa szok, gdy odkrywa, że mężczyzna jest niestabilny emocjonalnie i skłonny do przemocy. Ich związek dodatkowo się komplikuje, gdy pewnego dnia w restauracji Lily spotyka Atlasa - dawną licealną miłość. Zazdrosny o byłego ukochanego Ryle zmienia jej życie w piekło. Lily musi zdecydować, czy liczyć na to, że partner zrozumie swój błąd, czy zerwać relację.

© www.telepress24.com telepress24@gmail.com

TVP 1

- 7.00 Transmisja Mszy Świętej
- 7.30 Kościół z bliska
- 8.00 Serwis Info, Pogoda
- 8.20 Makłowicz w podróży
- 9.00 Ranczo s.VIII (93) – serial
- 10.00 Komisarz Alex (279) – serial
- 11.00 Ojciec Mateusz (74) – serial
- 12.00 Serwis Info
- 12.10 Agrobiznes
- 12.40 Rok w ogrodzie Extra
- 12.55 Opowieści z dzikiego Madrytu – film dok.
- 14.00 Wichrowe wzgórze (365) – serial
- 15.00 Serwis Info
- 15.15 Reporterzy – magazyn
- 15.35 Gra słów. Krzyżówka
- 16.05 Dziedzictwo (842) – serial
- 17.00 Teleexpress, Pogoda
- 17.30 Jaka to melodia?
- 18.10 Klan (4660) – telenowela
- 18.45 Akacjowa 38 (812) – serial
- 19.30 Program informacyjny 19.30
- 19.55 Pytanie dnia
- 20.10 Sport, Pogoda
- 20.30 Koliber – film fabularny, HIT Wielka Brytania, USA, reż. Steven Knight, wyk. Jason Statham, Agata Buzek, Sang Lui
- 22.20 Firma – film sensacyjny, USA, reż. Sydney Pollack, wyk. Jeanne Tripplehorn, Gene Hackman, Hal Holbrook, Tom Cruise
- 0.55 Wykrywacz kłamstw
- 1.20 Księga miłości – film fabularny, USA, reż. Bill Purple
- 3.15 Braciszek – dramat, reż. Andrzej Barański
- 5.00 Pytanie dnia
- 5.20 Reporterzy – magazyn
- 5.30 Oko na Świat – magazyn

TVP 2

- 4.30 Na dobre i na złe – serial
- 5.30 M jak miłość (1700) – serial
- 6.20 Miłość i powołanie
- 6.50 Barwy szczęścia (3322) – serial
- 7.30 Pytanie na śniadanie
- 11.55 Rosół polski (24) – magazyn
- 12.30 Koło fortuny – teleturniej
- 13.15 Panna młoda (29) – serial
- 14.05 Va Banque (948) – teleturniej
- 14.35 Na sygnale (846) – serial
- 15.05 La Promesa – pałac tajemnic (335) – serial
- 16.00 Koło fortuny – teleturniej
- 16.35 Familiada – teleturniej
- 17.20 Panna młoda (30) – serial
- 18.15 Va Banque (949) – teleturniej
- 18.50 Jeden z dziesięciu – teleturniej
- 19.25 Barwy szczęścia (3322) – serial
- 20.05 Barwy szczęścia (3323) – serial
- 20.40 Kulisy serialu
- 20.55 M jak miłość (1912) – serial
- 21.55 Na sygnale (848) – serial
- 22.25 Magazyn Ekspresu Reporterów
- 23.30 Jak pies z kotem – film fabularny, HIT reż. Janusz Kondratiuk, Janusz Kondratiuk, wyk. Lucyna Malec, Robert Więckiewicz, Olgierd Łukaszewicz, Bożena Stachura, Aleksandra Konieczna
- 1.20 Zabić Sekala – dramat obyczajowy, Polska, Czechy, Francja, Słowacja, reż. Vladimir Michalek, wyk. Bogusław Linda, Olaf Lubaszenko, Agnieszka Sitek, Jiri Bartoska, Vlasta Chramostova, Josef Somr, Ludovit Cittel
- 3.20 Wiadomość od Saszy – dok.
- 4.20 Zakończenie dnia

POLSAT

- 6.00 Nowy dzień
- 8.30 Malanowski i Partnerzy
- 9.30 Trudne sprawy
- 11.35 Gliniarze
- 14.40 Dlaczego ja?
- 15.50 Wydarzenia
- 16.15 Pogoda
- 16.20 Interwencja
- 16.30 Na ratunek 112
- 17.00 Gliniarze
- 18.00 Pierwsza miłość
- 18.50 Wydarzenia, Sport, Pogoda
- 19.15 Gość Wydarzeń
- 19.55 Milionerzy
- 20.30 Farma



- 21.40 Lucy – thriller sci - fi, Francja, HIT Niemcy, USA, Tajwan, 2014, reż. Luc Besson, wyk. Scarlett Johansson, Morgan Freeman, Choi Min - sik, Amr Waked, Julian Rhind - Tutt, Pilou Asbak
- 23.35 Jak zostałem gangsterem. Historia prawdziwa – film sensacyjny, Polska, 2019, reż. Maciej Kawulski, wyk. Marcin Kowalczyk, Tomasz Włosok, Joanna Szroeder, Natalia Siwiec, Jan Frycz, Adam Bobik
- 2.35 Szklana pułapka 3 – film sensacyjny, USA, 1995, reż. McTiernan John, wyk. Bruce Willis, Jeremy Irons, Samuel L. Jackson, Graham Greene

TVN

- 5.35 Uwaga!
- 5.50 Ukryta prawda
- 6.45 Kuchenne rewolucje – program kulinarno - rozrywkowy
- 7.45 Dzień Dobry TVN
- 11.25 Kuchenne rewolucje – program kulinarno - rozrywkowy
- 12.30 Kuchenne rewolucje – program kulinarno - rozrywkowy
- 13.35 Ukryta prawda
- 15.45 Młode gliny
- 16.50 Detektywi
- 19.00 Fakty, Sport, Pogoda
- 19.30 Gala Bestsellery Empiku 2025
- 19.55 Uwaga!
- 20.10 Doradca smaku
- 20.15 Gala Bestsellery Empiku 2025



- 22.45 Liga sprawiedliwości – film HIT przygodowy, USA, Kanada, Wielka Brytania 2017, reż. Zack SnyderZack Snyder, wyk. Ben Affleck, Henry Cavill, Amy Adams, Gal Gadot, Ezra Miller, Jason Momoa, Ray Fisher, Jeremy Irons, Diane Lane
- 1.15 Kler – film obyczajowy, Polska 2018, reż. Wojciech Smarzowski, wyk. Arkadiusz Jakubik, Robert Więckiewicz, Jacek Braciak, Joanna Kulig, Janusz Gajos
- 3.55 Uwaga!
- 4.10 Kuba Wojewódzki

SUPER POLSAT

6.45 SuperLudzie Extra **7.00** Na ratunek 112 **8.00** Doktor Martin **10.00** Wydarzenia 24 **10.30** SuperLudzie **11.30** Świat według Kiepskich **13.30** Bitwa o palety **14.30** Hell's Kitchen - Piekielna Kuchnia **16.00** TOP CHEF **17.30** Świat według Kiepskich **20.00** Złomiarze **21.05** Zgon na pogrzebie - komedia, USA, 2010, reż. Neil LaBute, wyk. Chris Rock, Martin Lawrence, Keith David, Loretta Devine, Peter Dinklage, Ron Glass, Danny Glover, Regina Hall, Kevin Hart, James Marsden, Zoe Saldana **23.00** Trzynaście duchów - horror **1.00** Świat według Kiepskich **4.00** Nasz nowy dom **5.00** Nasz nowy dom

STOPKLATKA

10.50 Wojny magazynowe Kanada **12.00** Wojny kontenerowe **13.00** Katastrofy w przestworzach **16.00** MacGyver - serial **18.00** Hudson i Rex - serial **18.55** Zajazd. Będzie się działo - serial **20.00** Więzień Brubaker - dramat kryminalny **22.45** Wróg numer jeden - dramat historyczny

TVP SPORT

5.35 Sportowy Wieczór **5.55** Skoki narciarskie - MŚ Lahti 2001 **8.15** Betclic 1. Liga magazyn **8.45** Piłka nozna: Stal Mielec - ŁKS Łódź **10.45** Betclic 1. Liga magazyn **12.00** Skoki Narciarskie - Mistrzostwa Polski, Wisła, K120 **13.30** Piłka nozna: Górnik Zabrze - Pogoń Szczecin **15.45** GOL **17.05** Piłka nozna. Liga Mistrzów - play - off 1/16: Bodo Glimt - Inter Mediolan **19.15** Piłka nozna. Liga Mistrzów - Skróty meczów play - off **20.40** Narciarstwo Dowolne - cross K finały **21.10** Lekkoaletyka - Halowe MŚ 2014 **23.00** Sportowy Wieczór **23.30** Ceremonia Zamknięcia **2.00** Sporty walki - Gala MMA Oktagon

TV 4

7.55 Bogaty Dom - Biedny Dom **8.55** Policjantki i Policjanci **10.55** Na ratunek 112 **11.55** Trudne sprawy **14.55** Dlaczego ja? **15.55** Łowcy Skarbów **18.00** Policjantki i Policjanci **20.00** Uroczysko **20.30** Sprawiedliwi - Wydział Kryminalny **21.30** Sprawiedliwi. Trójmiasto **22.40** Krwawa rozgrywka - film sci - fi

Wtorek, 24.02

TVN 7

- 5.20 Ten moment
- 5.55 Szkoła – program obyczajowy
- 8.45 Ukryta prawda
- 11.55 W – 11 Wydział Śledczy – program kryminalny
- 14.00 Detektywi
- 15.00 Sędzia Anna Maria Wesołowska
- 17.00 Tajemnice miłości
- 18.00 Zagadki losu
- 19.00 Ukryta prawda
- 20.00 Sala samobójców. Hejter – HIT dramat obyczajowy, Polska 2020, reż. Jan Komasa, wyk. Maciej Musiałowski, Agata Kulesza, Danuta Stenka, Vanessa Aleksander, Maciej Stuhr
- 22.40 Ptaki nocy – film przygodowy, USA 2020, reż. Cathy Yan, wyk. Margot Robbie, Rosie Perez, Mary Elizabeth Winstead, Jurnee Smollett
- 1.00 Skazani na Shawshank – film sensacyjny, USA 1994, reż. Frank Darabont, wyk. Tim Robbins, Morgan Freeman, Bob Gunton, William Sadler, Clancy Brown
- 4.00 Usterka

TV PULS

- 6.00 Nash Bridges – serial
- 8.00 Kobra – oddział specjalny – serial
- 10.00 Triumf miłości – serial
- 12.00 Nie igraj z aniołem – serial
- 14.00 Lombard: Życie pod zastaw
- 16.00 Ranczo – serial
- 18.00 Lombard: Życie pod zastaw
- 20.00 Kickboxer: Zemsta – film sen- HIT sacyjny, USA 2016, reż. John Stockwell, wyk. Alain Moussi, Dave Bautista, Gina Carano, Jean - Claude Van Damme
- 21.55 Hooligans 3 – dramat sensacyjny, Wielka Brytania 2013, reż. James Nunn, wyk. Scott Adkins, Kacey Barnfield, Joey Ansah, Mark Wingett
- 23.35 Zabójczy cel – film sensacyjny, Kanada, USA 2008, reż. Jeff King, wyk. Chris Thomas King, Michael Filipowich, Steven Seagal, Holly Elissa, Karyn Michelle Baltzer, Philip Granger
- 1.35 Dzielnica strachu – serial
- 2.35 Lombard: Życie pod zastaw
- 3.55 Menu na miarę
- 4.35 Menu na miarę
- 5.00 Dzielnica strachu – serial

TRWAM

15.50 Ma się rozumieć **16.00** Informacje dnia **16.10** Jestem mamą **16.25** Przyroda w Obiektywie **16.40** Zdrowie z Bożej Apteki **17.00** Wierzę w Boga **17.30** Rajd Katyński **17.55** Poczet Wielkich Polaków **18.00** Anioł Pański **18.05** Informacje dnia **18.15** Rozmowy niedokończone **19.25** 40 dni ze św. Franciszkiem **19.30** Każdy maluch to potrafi **19.45** Modlitwa z telefonicznym udziałem dzieci **20.00** Informacje dnia **20.20** Różaniec **20.50** Myśląc Ojczyzna **21.00** Apel Jasnogórski **21.20** Informacje dnia **21.40** Polski Punkt Widzenia **22.00** Teraz i w godzinę śmierci **23.50** Muzyczne chwile

TTV

5.05 Złomowisko PL **6.05** Express **6.25** DeFacto **6.55** Diabelnie boskie - serial **7.25** Ukryta prawda **8.25** Kartoteka **10.35** Detektywi **12.35** Zakup w ciemno **14.35** Kartoteka **15.45** Express **16.03** Raport smogowy**16.05** Zakup w ciemno **17.05** Usterka **17.45** Express **18.00** Raport smogowy**18.02** Sport **18.05** Dobra robota **18.40** Damy i wieśniaczki. PL **19.45** Express **20.05** Zakup w ciemno **21.05** Zakup w ciemno Extra **21.45** Express **22.00** Kanapowczynie **23.00** Damy i wieśniaczki. PL **0.00** Back to school. Prawdziwy egzamin **1.00** Niebezpieczne dzielnice **1.45** Niebezpieczne dzielnice **2.30** Nauka jazdy

TV6

6.00 Policjantki i Policjanci **7.55** Kobra - oddział specjalny **11.00** 48h. Zaginieni **14.00** Policjantki i Policjanci **15.00** Kobra - oddział specjalny **17.05** Magnum: Detektyw z Hawajów **18.00** Strażnik Teksasu **20.00** CSI: Kryminalne zagadki Nowego Jorku **22.55** Sprawiedliwi - Wydział Kryminalny

eprasa.pl a3699b64e5

TVP 1

7.00 **Transmisja Mszy Świętej**
7.30 **Rodzina święta – Jak wychowywać dziecko w kulturze pełnej seksualizacji i wulgarności?**
8.00 **Serwis Info, Pogoda**
8.20 **Makłowicz w podróży**
9.00 **Ranczo s.VIII (94) – –** serial
10.00 **Komisarz Alex (280) –** serial
11.00 **Ojciec Mateusz (75) –** serial
12.00 **Serwis Info**
12.10 **Agrobiznes**
12.35 **Rok w ogrodzie Extra**
12.50 **Delfiny. Czy nie kochamy ich za bardzo? –** film dok.
14.00 **Wichrowe wzgórze (366) –** serial
15.00 **Serwis Info**
15.15 **Reporterzy –** magazyn
15.35 **Gra słów. Krzyżówka**
16.05 **Dziedzictwo (843) –** serial
17.00 **Teleexpress, Pogoda**
17.30 **Jaka to melodia?**
18.10 **Klan (4661) –** telenowela
18.45 **Akacjowa 38 (813) –** serial
19.30 **Program informacyjny 19.30**
19.55 **Pytanie dnia**
20.10 **Sport, Pogoda**
20.25 **Piłka nożna. Liga Mistrzów**
23.05 **Fuks –** komedia sensacyjna, HIT reż. Maciej Dutkiewicz, wyk. Agnieszka Krukówna, Maciej Stuhr, Janusz Gajos, Adam Ferency, Stanisława Celińska
0.40 **Wykrywacz kłamstw**
1.05 **Firma –** film sensacyjny, USA, reż. Sydney Pollack, wyk. Jeanne Tripplehorn, Gene Hackman, Hal Holbrook, Tom Cruise
3.50 **Magazyn Ekspresu Reporterów**

TVP 2

4.30 **Na dobre i na złe –** serial
5.25 **M jak miłość (1701) –** serial
6.20 **Pożyteczni.pl –** magazyn
6.50 **Barwy szczęścia (3323) –** serial
7.30 **Pytanie na śniadanie**
11.50 **Gwiazdorska kuchnia Ani**
12.30 **Koło fortuny –** teleturniej
13.15 **Panna młoda (30) –** serial
14.05 **Va Banque (949) –** teleturniej
14.35 **Na sygnale (847) – Wszystkie ruchy dozwolone –** serial
15.05 **La Promesa – pałac tajemnic (336) –** serial
16.00 **Koło fortuny –** teleturniej
16.35 **Familiada –** teleturniej
17.20 **Panna młoda (31) –** serial
18.15 **Va Banque (950) –** teleturniej
18.50 **Jeden z dziesięciu –** teleturniej
19.25 **Barwy szczęścia (3323) –** serial
20.05 **Barwy szczęścia (3324) –** serial
20.40 **Przepis dnia**
20.55 **Na dobre i na złe (982) – Ale jeszcze nie teraz –** serial
21.55 **Na sygnale (849) – Wenus kontra Mars, starcie numer 6728125 –** serial
22.20 **Na sygnale (850) – Sport to zdrowie –** serial
22.55 **Peaky Blinders s.V (30) –** serial
0.05 **Książę z innej bajki –** film HIT obyczajowy, USA, reż. Rich Newley, wyk. Marikan Tarasiuk, Em Haine, Wern Lee, Cecilia Deacon
1.40 **Davos wojna szpiegów (6) –** serial
2.30 **Antidotum –** film dok.
4.05 **Zakończenie dnia**

POLSAT

6.00 **Nowy dzień**
8.30 **Malanowski i Partnerzy**
9.30 **Trudne sprawy**
11.35 **Gliniarze**
14.40 **Dlaczego ja?**
15.50 **Wydarzenia, Pogoda**
16.20 **Interwencja**
16.30 **Na ratunek 112**
17.00 **Gliniarze**
18.00 **Pierwsza miłość**
18.50 **Wydarzenia, Sport, Pogoda**
19.15 **Gość Wydarzeń**
19.55 **Milionerzy**
20.30 **Farma**



21.35 **Wakacyjni przyjaciele 2** HIT **–** komedia przygodowa, USA, 2023, reż. Clay Tarver, wyk. John Cena, Lil Rey Howery, Yvonne Orji, Meredith Hagner, Steve Buscemi, Carlos Santos, Ronny Chieng, Arnold Y. Kim
23.55 **Chłopaki nie płaczą –** komedia sensacyjna, Polska, 2000, reż. Olaf Lubaszenko, wyk. Maciej Stuhr, Cezary Pazura, Bohdan Łazuka, Michał Milowicz, Mirosław Zbrojewicz, Magdalena Mazur, Anna Mucha, Wojciech Klata
2.00 **Być jak Kazimierz Deyna –** film obyczajowy, Polska, 2012, reż. Anna Wieczur - Bluszcz

TVN

5.35 **Uwaga!**
5.50 **Ukryta prawda**
6.45 **Kuchenne rewolucje –** program kulinarno - rozrywkowy
7.45 **Dzień Dobry TVN**
11.25 **Kuchenne rewolucje –** program kulinarno - rozrywkowy
12.30 **Kuchenne rewolucje –** program kulinarno - rozrywkowy
13.35 **Ukryta prawda**
16.50 **Detektywi**
19.00 **Fakty, Sport, Pogoda**
19.55 **Uwaga!**
20.10 **Doradca smaku**
20.15 **Na Wspólnej –** serial
20.55 **The Floor**
21.35 **Młode gliny**



22.40 **Nieuchwytny –** film sensacyjny, HIT USA 1996, reż. John Gray, wyk. Steven Seagal, Keenen Ivory Wayans, Bob Gunton, Brian Cox, John M. Jackson, Michelle Johnson
0.40 **Wierna –** film przygodowy, USA 2016, reż. Robert Schwentke, wyk. Shailene Woodley, Theo James, Naomi Watts, Octavia Spencer, Jeff Daniels, Miles Teller
3.15 **Największe polskie katastrofy**
4.15 **Uwaga!**
4.30 **Anatomia piękna –** program rozrywkowy

SUPER POLSAT

6.45 SuperLudzie Extra **7.00** Na ratunek 112 **8.00** Doktor Martin **9.00** Doktor Martin **10.00** Wydarzenia 24 **10.30** SuperLudzie **11.30** Świat według Kiepskich **13.30** Bitwa o palety **14.30** Hell's Kitchen - Piekielna Kuchnia **16.00** TOP CHEF **17.30** Świat według Kiepskich **20.00** Złomiarze **21.00** Siedem dusz - dramat obyczajowy, USA, 2008, reż. Gabriele Muccino, wyk. Will Smith, Rosario Dawson, Woody Harrelson, Michael Ealy, Barry Pepper, Bill Smitrovich **23.40** Jason Bourne - thriller szpiegowski, USA, Chiny, 2016, reż. Paul Greengrass **2.20** Świat według Kiepskich **4.00** Nasz nowy dom

STOPKLATKA

7.50 Wojciech Cejrowski: Boso **8.55** Jakubiak **10.00** Robert Makłowicz **11.00** Zajazd. Będzie się działo - serial **13.00** Katastrofy w przestworzach **15.00** MacGyver - serial **17.00** Zajazd. Będzie się działo - serial **20.00** Wilk z Wall Street - dramat biograficzny **23.35** Tożsamość - thriller

TV 4

8.55 Policjantki i Policjanci **10.55** Na ratunek 112 **11.55** Trudne sprawy **14.55** Ktoś tu kłamie? **15.55** Łowcy Skarbów **18.00** Policjantki i Policjanci **20.00** Uroczysko **20.30** Uroczysko **21.00** Sprawiedliwi - Wydział Kryminalny **22.05** Sprawiedliwi. Trójmiasto **23.05** Babylon A.D. - film sci - fi

Środa, 25.02

TVN 7

5.20 **Ten moment**
5.55 **Szkoła –** program obyczajowy
8.45 **Ukryta prawda**
11.55 **W – 11 Wydział Śledczy –** program kryminalny
14.00 **Detektywi**
15.00 **Sędzia Anna Maria Wesołowska**
17.00 **Tajemnice miłości**
18.00 **Zagadki losu**
19.00 **Ukryta prawda**
20.00 **Gniew oceanu –** film katastroficzny, USA 2000, reż. HIT Wolfgang Petersen, wyk. George Clooney, Mark Wahlberg, Diane Lane, Karen Allen
22.50 **Wieczór gier –** komedia, USA 2018, reż. John Francis Daley, wyk. Jason Bateman, Rachel McAdams, Kyle Chandler, Sharon Horgan, Billy Magnussen
0.50 **Duma: Podróż do domu –** film przygodowy, USA 2005, reż. Carroll Ballard, wyk. Alexander Michaeletos, Campbell Scott, Mary Makhatho, Nthabiseng Kenoshi, Hope Davis,
3.00 **Pogromcy Chaosu**
4.00 **Dorota was urządzi**

TV PULS

6.00 **Nash Bridges –** serial
8.00 **Kobra – oddział specjalny –** serial
10.00 **Triumf miłości –** serial
12.00 **Nie igraj z aniołem –** serial
14.00 **Lombard: Życie pod zastaw**
16.00 **Ranczo –** serial
18.00 **Lombard: Życie pod zastaw**
20.00 **Przynęta –** film sensacyjny, HIT Kanada, USA 2000, reż. Antoine Fuqua, wyk. David Morse, Jamie Foxx, Kimberly Elise, Mike Epps
22.35 **Hotel Artemis –** dramat sci fi, USA 2018, reż. Drew Pearce, wyk. Brian Tyree Henry, Dave Bautista, Jeff Goldblum, Jenny Slate, Jodie Foster, Sofia Boutella, Sterling K. Brown
0.10 **Boudica: Królowa wojny –** dramat historyczny, Wielka Brytania 2023, reż. Jesse V. Johnson, wyk. Lucy Martin, Nick Moran, Olga Kurylenko
2.25 **Dzielnica strachu –** serial
3.25 **Menu na miarę**
4.00 **Taki jest świat**
4.20 **Dyżur**
5.00 **Dzielnica strachu –** serial

TRWAM

12.55 Walka o życie **13.30** Msza święta **14.20** Muzyczne chwile **14.30** Skarby Ojcowskiego domu **15.00** Katownie Praskie **15.50** Ma się rozumieć **16.00** Informacje dnia **16.10** Na zdrowie **16.30** Życie jest piękne **17.00** Po stronie prawdy **17.55** Poczet Wielkich Polaków **18.00** Anioł Pański **18.05** Informacje dnia **18.15** Rozmowy niedokończone **19.25** 40 dni ze św. Franciszkiem **19.30** Bóg z nami **20.00** Informacje dnia **20.20** Różaniec **20.50** Myśląc Ojczyzna **21.00** Apel Jasnogórski **21.20** Informacje dnia **21.40** Polski Punkt Widzenia **22.00** Przetrwaliśmy **22.30** Gość Oczekiwany

TTV

5.05 Złomowisko PL **6.05** Express **6.25** DeFacto **6.55** Diabelnie boskie - serial **7.25** Ukryta prawda **8.25** Kartoteka **9.30** Kartoteka **10.35** Detektywi **12.35** Zakup w ciemno **13.35** Zakup w ciemno **14.35** Kartoteka **15.45** Express **16.03** Raport smogowy**16.05** Zakup w ciemno **17.05** Usterka **17.45** Express **18.00** Raport smogowy**18.02** Sport **18.05** Dobra robota **18.40** Damy i wieśniaczki. PL **19.45** Express **20.05** Zakup w ciemno **21.05** Zakup w ciemno Extra **21.45** Express **22.00** Idź na całość **23.00** Gogglebox. Przed telewizorem **0.00** Życie na kredycie **0.35** Życie na kredycie **1.10** Fachowcy **1.55** Dobra robota

TV6

6.00 Policjantki i Policjanci **7.55** Kobra - oddział specjalny **11.00** 48h. Zaginieni **14.00** Policjantki i Policjanci **15.00** Kobra - oddział specjalny **17.05** Magnum: Detektyw z Hawajów **18.00** Strażnik Teksasu **20.00** Agenci NCIS: Los Angeles **22.55** Sprawiedliwi - Wydział Kryminalny **1.05** Więzienie **1.35** Więzienie

TVP 1

7.00 **Transmisja Mszy Świętej**
7.30 **Pełnia Wiary –** magazyn
8.00 **Serwis Info, Pogoda**
8.20 **Makłowicz w podróży**
9.00 **Ranczo s.VIII (95) –** serial
10.00 **Komisarz Alex (281) –** serial
11.00 **Ojciec Mateusz (76) –** serial
12.00 **Serwis Info**
12.10 **Agrobiznes**
12.40 **Rok w ogrodzie Extra**
12.50 **Mieszkańcy skandynawskich wód –** film dok.
14.00 **Wichrowe wzgórze (367) –** serial
15.00 **Serwis Info**
15.15 **Reporterzy –** magazyn
15.35 **Gra słów. Krzyżówka**
16.05 **Dziedzictwo (844) –** serial
17.00 **Teleexpress, Pogoda**
17.30 **Jaka to melodia?**
18.10 **Klan (4662) –** telenowela
18.45 **Akacjowa 38 (814) –** serial
19.30 **Program informacyjny 19.30**
19.55 **Pytanie dnia**
20.10 **Sport, Pogoda**
20.30 **Ojciec Mateusz (439) –** serial
21.30 **Sprawa dla reportera**
22.30 **Nie znikniemy –** film dok.
23.30 **Wykrywacz kłamstw**
23.55 **Koliber –** film fabularny, HIT Wielka Brytania, USA, reż. Steven Knight, wyk. Jason Statham, Agata Buzek, Sang Lui
1.45 **Fuks –** komedia sensacyjna, reż. Maciej Dutkiewicz, wyk. Agnieszka Krukówna, Maciej Stuhr, Janusz Gajos, Adam Ferency, Stanisława Celińska
3.25 **Sprawa dla reportera**
4.15 **Pytanie dnia**
4.40 **Reporterzy**

POLSAT

6.00 **Nowy dzień**
8.30 **Malanowski i Partnerzy**
9.30 **Trudne sprawy**
11.35 **Gliniarze**
14.40 **Dlaczego ja?**
15.50 **Wydarzenia, Pogoda**
16.20 **Interwencja**
16.30 **Na ratunek 112**
17.00 **Gliniarze**
18.00 **Pierwsza miłość**
18.50 **Wydarzenia, Sport, Pogoda**
19.15 **Gość Wydarzeń**
19.55 **Milionerzy**
20.30 **Farma**



21.40 **It Ends with Us –** melodramat, HIT USA, 2024, reż. Justin Baldoni, wyk. Blake Lively, Justin Baldoni, Brandon Sklenar, Jenny Slate, Hasan Minhaj, Kevin McKidd, Amy Morton
0.30 **Oszustki –** komedia, USA, 2019, reż. Chris Addison, wyk. Anne Hathaway, Rebel Wilson, Alex Sharp, Timothy Simons, Douggie McMeekin, Ashley McGuire
2.35 **Przyjaciele z kasą –** komediodramat, USA, 2006, reż. Nicole Holofcener, wyk. Jennifer Aniston, Frances McDormand, Catherine Keener, Joan Cusack, Jason Isaacs, Timm Sharp, Scott Caan, Simon McBurney, Bob Stephenson

SUPER POLSAT

6.45 SuperLudzie Extra **7.00** Na ratunek 112 **8.00** Doktor Martinn **10.00** Wydarzenia 24 **10.30** SuperMocni **11.30** Świat według Kiepskich **13.30** Bitwa o palety **14.30** Hell's Kitchen - Piekielna Kuchnia **16.00** TOP CHEF **17.30** Świat według Kiepskich **20.00** Złomiarze **21.00** Pamięć absolutna - thriller sci - fi, USA, Kanada, 2012, reż. Len Wiseman, wyk. Colin Farrell, Kate Beckinsale, Jessica Biel **23.35** Nie oddychaj 2 - thriller, USA, 2021, reż. Rodo Sayagues, wyk. Stephen Lang, Madelyn Grace, Brendan Sexton III, Adam Young, Rocci Williams, Christian Zagia **1.40** Świat według Kiepskich **4.00** Nasz nowy dom

STOPKLATKA

7.50 Wojciech Cejrowski: Boso **8.55** Jakubiak **10.00** Robert Makłowicz **10.55** Zajazd. Będzie się działo - serial **13.00** Katastrofy w przestworzach **15.00** MacGyver - serial **17.00** Zajazd. Będzie się działo - serial **20.00** 13 godzin: Tajna misja w Benghazi - film akcji **23.00** Wróg numer jeden - thriller

TVN

5.35 **Uwaga!**
5.50 **Ukryta prawda**
6.45 **Kuchenne rewolucje –** program kulinarno - rozrywkowy
7.45 **Dzień Dobry TVN**
11.25 **Kuchenne rewolucje –** program kulinarno - rozrywkowy
12.30 **Kuchenne rewolucje –** program kulinarno - rozrywkowy
13.35 **Ukryta prawda**
15.45 **Młode gliny**
16.50 **Detektywi**
19.00 **Fakty, Sport, Pogoda**
19.55 **Uwaga!**
20.10 **Doradca smaku**
20.15 **Na Wspólnej –** serial
20.55 **The Floor**
21.35 **Młode gliny**
22.40 **Kuchenne rewolucje –** program kulinarno - rozrywkowy



23.45 **Z ust do ust –** komedia, USA, HIT Australia 2005, reż. Rob Reiner, wyk. Jennifer Aniston, Kevin Costner, Shirley MacLaine, Mark Ruffalo, Richard Jenkins, Mena Suvari, Christopher McDonald
1.50 **Szpital św. Anny –** serial
2.55 **Szpital św. Anny –** serial
3.55 **Uwaga!**
4.10 **CSI: Kryminalne zagadki Las Vegas –** serial
5.10 **Nauka jazdy**

TVP SPORT

9.20 Piłka nożna. Liga Mistrzów - Skróty meczów play - off 1 **10.45** Snowboard - halfpipe mężczyzn **11.20** Skoki narciarskie - konkurs K128 mężczyzn **13.00** Koszykówka mężczyzn - NBA: Denver Nuggets - Boston Celtics **15.00** Strongman - Liga Mistrzów 2025 USA **16.00** Piłka nożna. Liga Mistrzów - Skróty meczów **18.00** Piłka nożna - Fogo Futsal Ekstraklasa: Red Dragons Pniewy - Constract Lubawa **20.10** Ring TVP Sport **21.10** Boks - Gala Zuffa Boxing w Las Vegas : Jose Valenzuela - Diego Torres - podsumowanie **23.05** Sportowy Wieczór **23.40** Koszykówka mężczyzn - eliminacje MŚ 2027: Holandia - Polska

TV 4

8.55 Policjantki i Policjanci **10.55** Na ratunek 112 **11.25** Na ratunek 112 **11.55** Trudne sprawy **14.55** Ktoś tu kłamie? **15.55** Łowcy Skarbów **18.00** Policjantki i Policjanci **20.00** Uroczysko **20.30** Uroczysko **21.05** Sprawiedliwi - Wydział Kryminalny **22.05** Sprawiedliwi. Trójmiasto **23.05** Opancerzony - thriller

Czwartek, 26.02

TVN 7

5.20 **Ten moment**
5.55 **Szkoła –** program obyczajowy
8.45 **Ukryta prawda**
11.55 **W – 11 Wydział Śledczy –** program kryminalny
14.00 **Detektywi**
15.00 **Sędzia Anna Maria Wesołowska**
17.00 **Tajemnice miłości**
18.00 **Zagadki losu**
19.00 **Ukryta prawda**
20.00 **Wytańczyć marzenia –** film HIT obyczajowy, USA 2006, reż. Liz Friedlander, wyk. Antonio Banderas, Alfre Woodard, Rob Brown, Yaya DaCosta, John Ortiz, Jenna Dewan
22.35 **Ostatni władca wiatru –** film przygodowy, USA 2010, reż. M. Night Shyamalan, wyk. Noah Ringer, Dev Patel, Nicola Peltz, Jackson Rathbone
0.40 **Pan Church –** film obyczajowy, USA 2016, reż. Bruce Beresford, wyk. Eddie Murphy, Britt Robertson, Natascha McElhone, Xavier Samuel, Lucy Fry
2.55 **Żyjąc z potworem**
3.55 **Fachowcy**

TV PULS

6.00 **Nash Bridges –** serial
8.00 **Kobra – oddział specjalny –** serial
10.00 **Triumf miłości –** serial
12.00 **Nie igraj z aniołem –** serial
14.00 **Lombard: Życie pod zastaw**
16.00 **Ranczo –** serial
18.00 **Lombard: Życie pod zastaw**
20.00 **Wasabi: Hubert zawodowiec –** komedia sensacyjna, Francja, HIT Japonia 2001, reż. Gérard Krawczyk, wyk. Jean Reno, Ryoko Hirosue, Michel Muller
22.00 **Wielkie kino –** komedia, USA 2007, reż. Aaron Seltzer, Jason Friedberg, wyk. Adam Campbell, Carmen Electra, David Carradine, Jennifer Coolidge
23.30 **Dzikie łowy –** film przygodowy, Nowa Zelandia 2016, reż. Taika Waititi, wyk. Julian Dennison, Oscar Kightley, Rachel House, Sam Neill
1.30 **Dzielnica strachu –** serial
2.25 **Menu na miarę**
3.05 **Taki jest świat**
3.25 **Dyżur**
4.00 **Menu na miarę**
5.00 **Dzielnica strachu –** serial

TRWAM

15.00 Po stronie prawdy **15.50** Ma się rozumieć **16.00** Informacje dnia **16.10** Z wędką nad wodę **16.35** Sól ziemi **17.05** Akademia pro - life **17.15** Muzyczne chwile **17.30** Odpowiedzialni za Kościół **17.55** Poczet Wielkich Polaków **18.00** Anioł Pański **18.05** Informacje dnia **18.15** Rozmowy niedokończone **19.25** 40 dni ze św. Franciszkiem **19.30** Każdy maluch to potrafi **19.45** Modlitwa z telefonicznym udziałem dzieci **20.00** Informacje dnia **20.20** Różaniec **20.50** Głos Polski **21.00** Apel Jasnogórski **21.20** Informacje dnia **21.40** Polski Punkt Widzenia **22.00** Głos serca **22.45** ZNIEWOLENIE **23.00** Słuszna walka

TTV

5.05 Złomowisko PL **6.05** Express **6.25** DeFacto **6.55** Diabelnie boskie - serial **7.25** Ukryta prawda **8.25** Kartoteka **10.35** Detektywi **12.35** Zakup w ciemno **13.35** Zakup w ciemno **14.35** Kartoteka **15.45** Express **16.03** Raport smogowy**16.05** Zakup w ciemno **17.05** Usterka **17.45** Express **18.00** Raport smogowy**18.02** Sport **18.05** Dobra robota **18.40** Damy i wieśniaczki. PL **19.45** Express **20.05** Zakup w ciemno **21.05** Zakup w ciemno Extra **21.45** Express **22.00** Życie na kredycie **22.30** Życie na kredycie **23.05** Kanapowczynie **0.05** Ostre cięcie - program rozrywkowy **1.05** Ciężarówką przez Malezję

TV6

6.00 Policjantki i Policjanci **7.55** Kobra - oddział specjalny **11.00** 48h. Zaginieni **14.00** Policjantki i Policjanci **15.00** Kobra - oddział specjalny **17.05** Magnum: Detektyw z Hawajów **18.00** Strażnik Teksasu **20.00** Agenci NCIS: Los Angeles **22.55** Sprawiedliwi - Wydział Kryminalny **0.55** Łowca pedofilów

eprasa.pl a3699b64e5

TVP 1

7.00 **Transmisja Mszy Świętej**
7.30 **Agape Blisko Ciebie**
8.00 **Serwis Info, Pogoda**
8.20 **Okrasa łamie przepisy – W garnku piwowara**
9.00 **Ranczo s.VIII (96) –** serial
10.00 **Komisarz Alex (282) –** serial
11.00 **Ojciec Mateusz (77) –** serial
12.00 **Serwis Info**
12.10 **Agrobiznes**
12.40 **Rok w ogrodzie Extra**
12.55 **Dzik – nietypowy sąsiad**
14.00 **Wichrowe wzgórze (368) –** serial
15.00 **Serwis Info**
15.15 **Reporterzy –** magazyn
15.35 **Gra słów. Krzyżówka**
16.05 **Dziedzictwo (845) –** serial
17.00 **Teleexpress, Pogoda**
17.30 **Jaka to melodia?**
18.10 **Klan (4663) –** telenowela
18.45 **Akacjowa 38 (815) –** serial
19.30 **Program informacyjny 19.30**
19.55 **Pytanie dnia**
20.10 **Sport, Pogoda**
20.30 **Komisarz Alex (278) –** serial
21.30 **Sekielski wieczorową porą**
22.35 **Dzień świra –** komediodramat, HIT reż. Marek Koterski, wyk. Marek Kondrat, Janina Traczykówna, Andrzej Grabowski, Michał Koterski, Joanna Sienkiewicz
0.20 **Wakacyjna terapia –** film fabularny, Francja, reż. Elose Lang, wyk. Miou Miou, Camille Cottin, Camille Chamoux
1.55 **Wykrywacz kłamstw**
2.20 **Sekielski wieczorową porą**
3.15 **Pytanie dnia**
3.35 **Reporterzy –** magazyn
3.45 **Oko na Świat –** magazyn

TVP 2

4.30 **Na dobre i na złe –** serial
5.25 **M jak miłość (1703) –** serial
6.15 **Anna Dymna – spotkajmy się**
6.50 **Barwy szczęścia (3325) –** serial
7.30 **Pytanie na śniadanie**
11.55 **Operacja zdrowie – Refluks**
12.30 **Koło fortuny –** teleturniej
13.15 **Panna młoda (32) –** serial
14.05 **Va Banque (951) –** teleturniej
14.35 **Na sygnale (849) –** serial
15.05 **La Promesa (338) –** serial
16.00 **Koło fortuny –** teleturniej
16.35 **Familiada –** teleturniej
17.20 **Panna młoda (33) –** serial
18.15 **Va Banque (952) –** teleturniej
18.50 **Jeden z dziesięciu –** teleturniej
19.25 **Barwy szczęścia (3325) –** serial
20.05 **Barwy szczęścia (3326) –** serial
20.45 **Postaw na milion –** teleturniej
21.50 **Kino relaks – Wiek Adaline** HIT **–** film fabularny, Kanada, USA, reż. Lee Toland Krieger, wyk. Amanda Crew, Michiel Huisman, Blake Lively, Harrison Ford, Ellen Burstyn
23.50 **Bardzo poszukiwany człowiek –** thriller, USA, Niemcy, Wielka Brytania, reż. Anton Corbijn, wyk. Philip Seymour Hoffman, Willem Dafoe, Robin Wright, Rachel McAdams
2.05 **Książę z innej bajki –** film obyczajowy, USA, reż. Rich Newley, wyk. Marikan Tarasiuk, Em Haine, Wern Lee, Cecilia Deacon
3.45 **Bez wstydu –** dramat, reż. Filip Marczewski, wyk. Mateusz Kościukiewicz, Agnieszka Grochowska, Anna Próchniak, Maciej Marczewski

POLSAT

6.00 **Nowy dzień**
8.00 **halo tu polsat**
11.30 **Gliniarze**
14.40 **Dlaczego ja?**
15.50 **Wydarzenia, Pogoda**
16.20 **Interwencja**
16.30 **Na ratunek 112**
17.00 **Gliniarze**
18.00 **Pierwsza miłość**
18.50 **Wydarzenia, Sport, Pogoda**
19.15 **Gość Wydarzeń**
19.55 **Farma**
21.00 **Zakopower – 20 lat na scenie, 2025**



23.05 **Ciemniejsza strona Greya** HIT **–** melodramat, USA, Chiny, Japonia, 2017, reż. James Foley, wyk. Dakota Johnson, Jamie Dornan, Eric Johnson, Eloise Mumford, Bella Heathcote, Rita Ora, Luke Grimes, Kim Basinger, Marcia Gay Harden
1.30 **W lesie dziś nie zaśnie nikt cz. 1 –** horror, Polska, 2020, reż. Bartosz M. Kowalski, wyk. Julia Wieniawa, Michał Lupa, Wiktoria Gąsiewska, Stanisław Cywka, Sebastian Dela, Gabriela Muskała, Michał Zbroja, Mirosław Zbrojewicz, Piotr Cyrwus, Olaf Lubaszenko, Wojciech Mecwaldowski
4.00 **Ewa gotuje**
4.40 **Disco Gramy**

TVN

5.35 **Uwaga!**
5.50 **Ukryta prawda**
6.45 **Kuchenne rewolucje –** program kulinarno - rozrywkowy
7.45 **Dzień Dobry TVN**
11.25 **Kuchenne rewolucje –** program kulinarno - rozrywkowy
13.35 **Ukryta prawda**
15.45 **Młode gliny**
16.50 **Detektywi**
19.00 **Fakty, Sport, Pogoda**
19.50 **Uwaga!**
20.00 **Sami swoi. Początek –** komedia obyczajowa, Polska 2023, reż. Artur Żmijewski



22.35 **Koniec świata, czyli kogel mogel IV –** komedia obyczajowa, Polska 2021, reż. Anna Wieczur - Bluszcz, wyk. Nikodem Rozbicki, Aleksandra Hamkalo, Grażyna Błęcka - Kolska, Ewa Kasprzyk, Zdzisław Wardejn HIT
0.40 **Akademia policyjna VII: Misja w Moskwie –** komedia, USA 1994, reż. Alan Metter, wyk. George Gaynes, Michael Winslow, David Graf, Leslie Easterbrook, G.W. Bailey, Christopher Lee
2.20 **Kuba Wojewódzki**
3.30 **Szpital św. Anny –** serial
4.30 **Uwaga!**

SUPER POLSAT

6.45 SuperLudzie Extra **7.00** Na ratunek 112 **8.00** Doktor Martin **10.00** Wydarzenia 24 **10.30** Świat według Kiepskich **11.35** Twoja Twarz Brzmi Znajomo **13.30** Bitwa o palety **14.30** Hell's Kitchen - Piekielna Kuchnia **16.00** TOP CHEF **17.30** Świat według Kiepskich **19.00** Rolniczki **20.00** Kolacja w ciemno **21.00** Władcy umysłów - thriller, USA, 2011, reż. George Nolfi, wyk. Matt Damon, Emily Blunt, Michael Kelly, Phyllis MacBryde, Natalie Carter, Jon Stewart **23.15** xXx: Następny poziom - film sensacyjn **1.25** Backdoor - wyjście awaryjne **1.55** Świat według Kiepskich **4.00** Nasz nowy dom

TVP SPORT

6.10 Skialpinizm - sprint K i M **8.00** Piłka nozna - Puchar Anglii, 4. runda **10.15** Skoki narciarskie - konkurs duetów K128 mężczyzn **11.45** Biathlon - start wspólny K **12.45** Piłka nozna. Liga Mistrzów - Skróty meczów play - off **14.45** Ring TVP Sport **15.45** Piłka nozna. Liga Mistrzów - play - off **18.00** Koszykówka mężczyzn - Eliminacje MŚ 2027: Łotwa - Polska **18.25** Koszykówka mężczyzn - Eliminacje MŚ 2027, Ryga: Łotwa - Polska **20.45** Piłka nozna: Stal Rzeszów - Ruch Chorzów **23.30** Sportowy Wieczór **0.05** Koszykówka mężczyzn - Eliminacje MŚ 2027: Serbia - Turcja

STOPKLATKA

7.50 Wojciech Cejrowski: Boso **8.55** Jakubiak **10.00** Robert Makłowicz **11.00** Zajazd. Będzie się działo - serial **13.00** Katastrofy w przestworzach **15.00** MacGyver - serial **17.00** Zajazd. Będzie się działo - serial **20.00** Czarny rycerz - komedia, USA **22.00** Bez przedawnienia - dramat, USA

Piątek, 27.02

TVN 7

5.20 **Ten moment**
5.55 **Szkoła –** program obyczajowy
8.45 **Ukryta prawda**
11.55 **W - 11 Wydział Śledczy –** program kryminalny
14.00 **Detektywi**
15.00 **Sędzia Anna Maria Wesołowska**
17.00 **Tajemnice miłości**
18.00 **Zagadki losu**
19.00 **Idź na całość**
20.00 **Jak to robią single –** komedia, HIT USA 2016, reż. Christian Ditter, wyk. Dakota Johnson, Rebel Wilson, Leslie Mann, Damon Wayans Jr, Anders Holm, Alison Brie, Dana Fox, Jake Lacy
22.25 **Władza absolutna –** film sensacyjny, USA 1997, reż. Clint Eastwood, wyk. Clint Eastwood, Gene Hackman, Ed Harris, Laura Linney, Judy Davis, Scott Glenn, E.G. Marshall, Dennis Haysbert
0.55 **Film fabularny**
3.15 **Żyjąc z potworem**
4.15 **Dorota was urządzi –** program lifestylowy

TV PULS

6.00 **Nash Bridges –** serial
8.00 **Kobra – oddział specjalny –** serial
10.00 **Triumf miłości –** serial
12.00 **Nie igraj z aniołem –** serial
13.00 **Wspaniałe stulecie –** serial
14.00 **Lombard: Życie pod zastaw**
16.00 **Ranczo –** serial
18.00 **Lombard: Życie pod zastaw**
20.00 **Ocalony –** dramat wojenny, HIT USA 2013, reż. Peter Berg, wyk. Ben Foster, Emile Hirsch, Mark Wahlberg, Taylor Kitsch
22.20 **Dwunastu odważnych –** dramat sensacyjny, USA 2018, reż. Nicolai Fuglsig, wyk. Chris Hemsworth, Geoff Stults, Michael Peña, Michael Shannon, Navid Negahban, Trevante Rhodes, William Fichtner
1.00 **Pętla –** film sensacyjny, Polska 2020, reż. Patryk Vega, wyk. Antoni Królikowski, Henryk Talar, Katarzyna Warnke, Piotr Stramowski
3.05 **Lombard: Życie pod zastaw**
4.00 **Menu na miarę**
4.55 **Taki jest świat**

TRWAM

15.20 Mocni w Wierze **15.50** Ma się rozumieć **16.00** Informacje dnia **16.10** Natura Obiektywnie **16.40** ZNIEWOLENIE **16.55** 40 dni ze św. Franciszkiem **17.00** Droga Krzyżowa **17.30** Łączy Nas Historia **17.55** Poczet Wielkich Polaków **18.00** Anioł Pański **18.05** Informacje dnia **18.15** Westerplatte Młodych **19.00** Warto zauważyć... **19.30** Brat Franciszek **20.00** Informacje dnia **20.20** Różaniec **20.50** Myśląc Ojczyzna **21.00** Apel Jasnogórski **21.20** Informacje dnia **21.40** Polski Punkt Widzenia **22.00** Był człowiek posłany **23.05** Przegląd Katolickiego Tygodnika "Niedziela" **23.10** Jej misja trwa **23.25** Regał

TTV

5.05 Złomowisko PL **6.05** Express **6.25** DeFacto **6.55** Diabelnie boskie - serial **7.25** Ukryta prawda **8.25** Kartoteka **9.30** Kartoteka **10.35** Detektywi **12.35** Zakup w ciemno **13.35** Zakup w ciemno **14.35** Kartoteka **15.45** Express **16.03** Raport smogowy**16.05** Zakup w ciemno **17.05** Zakup w ciemno Extra **17.45** Express **18.00** Sport **18.05** Damy i wieśniaczki. PL **19.05** Życie na kredycie **19.45** Express **20.05** Idź na całość **21.05** Zakup w ciemno Extra **21.45** Express **22.00** Ostre cięcie - program rozrywkowy **23.00** Gogglebox. Przed telewizorem **0.00** Gogglebox. Przed telewizorem **1.00** Diabelnie boskie - serial

TV 4

6.00 Strażnik Teksasu **7.55** Bogaty Dom - Biedny Dom **8.55** Policjantki i Policjanci **10.55** Na ratunek 112 **11.55** Trudne sprawy **14.55** Ktoś tu kłamie? **15.55** Łowcy Skarbów **18.00** Policjantki i Policjanci **20.00** A na deser... **20.15** Gwiazdy Kabaretu **22.30** Leon zawodowiec - dramat sensacyjny **0.45** STOP Drogówka

TV6

6.00 Policjantki i Policjanci **7.55** Kobra - oddział specjalny **11.00** 48h. Zaginieni **14.00** Policjantki i Policjanci **15.00** Kobra - oddział specjalny **17.05** Magnum: Detektyw z Hawajów **18.00** Strażnik Teksasu **20.00** Kryminalne zagadki Miami **21.55** Agenci NCIS: Los Angeles **23.50** Egzorcyzmy Emily Rose - horror

TVP 1

7.00 **Transmisja Mszy Świętej**
7.40 **Rok w ogrodzie**
8.20 **Pełnosprawni –** magazyn
8.55 **Ranczo s.VIII (97) –** serial
9.55 **Komisarz Alex (283) –** serial
10.55 **Ojciec Mateusz (78) –** serial
11.50 **O jeden most za daleko –** dramat wojenny, USA, reż. Richard Attenborough, wyk. Sean Connery, Gene Hackman, Robert Redford, Anthony Hopkins
16.05 **Dziedzictwo (845) –** serial
17.00 **Teleexpress, Pogoda**
17.35 **Żona dla Polaka – Toronto**
18.40 **Jaka to melodia?**
19.30 **Program informacyjny 19.30**
19.55 **Pytanie dnia**
20.05 **Sport, Pogoda**
20.25 **Krew z krwi (8) –** serial
21.25 **Hit na sobotę – Dzień** HIT **patriotów –** film akcji, USA, reż. Peter Berg, wyk. Michelle Monaghan, Mark Wahlberg, Dicky Eklund Jr., Michael Marchand
23.50 **Krytyczna godzina –** film fabularny, Wielka Brytania, USA, reż. Steven C. Miller, wyk. Aaron Eckhart, Giancarlo Esposito, Courtney Eaton
1.30 **Sprawdzamy –** magazyn
1.55 **Dzień świra –** komediodramat, reż. Marek Koterski, wyk. Marek Kondrat, Janina Traczykówna, Andrzej Grabowski, Michał Koterski, Joanna Sienkiewicz, Bożena Dykiel
3.40 **Jaka to melodia?**
4.30 **Tacy byliśmy – Jak pracowaliśmy...**
5.00 **Zakończenie dnia**

POLSAT

6.00 **Nowy dzień**
8.00 **halo tu polsat**
11.30 **Krudowie –** film anim.
13.35 **Maska Zorro –** film przygodowy, USA, 1998, reż. Martin Campbell, wyk. Antonio Banderas, Anthony Hopkins, Catherine Zeta - Jones, Stuart Wilson, Victor Rivers
16.35 **Faceci w czerni 3 –** komedia sci - fi, USA, 2012, reż. Barry Sonnenfeld, wyk. Will Smith, Tommy Lee Jones, Josh Brolin, Emma Thompson, Jemaine Clement
18.50 **Wydarzenia, Sport, Pogoda**
19.15 **Prezydenci i Premierzy**
19.55 **Polsat Hit Festiwal 2025**



23.35 **Lucy –** thriller sci - fi, Francja, HIT Niemcy, USA, Tajwan, 2014, reż. Luc Besson, wyk. Scarlett Johansson, Morgan Freeman, Choi Min - sik, Amr Waked, Julian Rhind - Tutt, Pilou Asbak
1.20 **W lesie dziś nie zaśnie nikt cz. 2 –** horror, Polska, 2021, reż. Bartosz M. Kowalski, wyk. Mateusz Więcławek, Julia Wieniawa, Zofia Wichłacz, Andrzej Grabowski, Lech Dyblik
3.40 **Świat według Kiepskich**

SUPER POLSAT

6.45 SuperLudzie Extra **7.05** Była sobie Ziemia **7.40** Była sobie Ziemia **10.00** Stuart Malutki - komedia familijna, USA, Niemcy, 1999, reż. Rob Minkoff, wyk. Geena Davis, Hugh Laurie, Jonathan Lipnicki, Jeffrey Jones **12.00** Świat według Kiepskich **15.00** Złomiarze **117.00** Świat według Kiepskich **19.00** Kolacja w ciemno **20.00** Gala TUCO Koluszki - sporty walki **0.00** Władcy umysłów - thriller, USA, 2011, reż. George Nolfi, wyk. Matt Damon, Emily Blunt, Michael Kelly, Phyllis MacBryde, Natalie Carter, Jon Stewart, Lisa Thoreson **2.20** Backdoor - wyjście awaryjne **2.50** Świat według Kiepskich

STOPKLATKA

10.00 Hudson i Rex - serial **12.00** K - 911 - komedia kryminalna **13.55** Przetrwać w dziczy: kraina słoni - film przygodowy **15.50** Ostatni pociąg z Gun Hill - western **17.50** Stawka większa niż życie - serial **20.00** Ostatni bastion - film sensacyjny **22.50** Więzień Brubaker - dramat kryminalny

TVP 2

5.15 **Barwy szczęścia (3322 – 3323) –** serial
6.25 **M jak miłość (1911) –** serial
7.30 **Pytanie na śniadanie**
12.10 **Postaw na milion –** teleturniej
13.05 **Panna młoda (33) –** serial
14.00 **Familiada –** teleturniej
14.35 **Koło fortuny –** teleturniej
15.15 **Szansa na sukces. Opole 2026 – Anna Wyszkoni**
16.20 **Na dobre i na złe (982) – Ale jeszcze nie teraz –** serial
17.20 **Panna młoda (34) –** serial
18.15 **Va Banque (953) –** teleturniej
18.50 **Słowo na niedzielę**
19.00 **Informacje kulturalne**
19.25 **Rodzinka.pl s.XVII –** serial
20.30 **The Voice Kids s. IX – Przesłuchania w ciemno –** widowisko muzyczne
21.40 **The Voice Kids s. IX – Przesłuchania w ciemno –** widowisko muzyczne
22.50 **Moje wielkie greckie wesele 2** HIT **–** komedia, USA, reż. Kirk Jones, wyk. Nia Vardalos, John Corbett, Lainie Kazan
0.35 **Wiek Adaline –** film fabularny, Kanada, USA, reż. Lee Toland Krieger, wyk. Amanda Crew, Michiel Huisman, Blake Lively, Harrison Ford, Ellen Burstyn
2.35 **Morderstwa w Kanionie Verdon –** film kryminalny, Francja, reż. Stephane Kopecky, wyk. Barbara Probst, Bruno Wolkowitch, Gary Mihaileanu
4.15 **Zakończenie dnia**

TVN

5.55 **Uwaga!**
6.10 **Kuchenne rewolucje –** program kulinarno - rozrywkowy
7.10 **Magda gotuje internet**
7.45 **Dzień Dobry TVN**
11.30 **Na Wspólnej Omnibus –** serial
13.05 **Skoki narciarskie: PŚ, Kulm / Bad Mitterndorf**
16.05 **Kot w butach –** komedia, USA 2011, reż. Chris Miller, wyk. Antonio Banderas, Salma Hayek, Billy Bob Thornton, Zach Galifianakis, Amy Sedaris
17.55 **Kuchenne rewolucje –** program kulinarno - rozrywkowy
19.00 **Fakty, Sport, Pogoda**
19.45 **Mam talent**



21.45 **Praktykant –** komedia, USA HIT 2015, reż. Nancy Meyers, wyk. Robert De Niro, Anne Hathaway, Rene Russo, Anders Holm, Adam DeVine
0.10 **Liga sprawiedliwości –** film przygodowy, USA, Kanada, Wielka Brytania 2017, reż. Zack SnyderZack Snyder, wyk. Ben Affleck, Henry Cavill, Amy Adams, Gal Gadot, Ezra Miller
2.40 **Szpital św. Anny –** serial
3.40 **Uwaga!**
3.55 **CSI: Kryminalne zagadki Las Vegas –** serial
5.00 **Nauka jazdy**

TVP SPORT

6.30 Strongman - Liga Mistrzów **7.30** Hokej na lodzie - NHL 2025: Washington Capitals - Vegas Golden Knights **8.20** Koszykówka mężczyzn - Eliminacje MŚ 2027: Łotwa - Polska **10.30** Mundial 2026 - Legendy miejskie (9) **11.10** Piłka nożna: Świt Szczecin - Unia Skierniewice **13.20** Snowboard - PŚ, Krynica **15.25** Biegi narciarskie - PŚ, Falun - sprint kobiet i mężczyzn **17.30** Lekkoatletyka - Halowe Mistrzostwa Polski **22.00** Sportowy Wieczór **22.30** Snowboard - PŚ, Krynica - slalom gigant równoległy - finały kobiet i mężczyzn - Dzień 1. **23.30** Lekkoatletyka - Halowe Mistrzostwa Polski, Toruń

TV 4

6.00 Łowcy Skarbów **7.00** Galileo **9.05** JesteśmyDlaDzieci **9.30** A na deser... **9.35** Miodowe lata **10.20** Galileo **12.25** Gra dla dwojga - komedia szpiegowska **14.55** Policjantki i Policjanci **20.00** Sprawiedliwi - Wydział Kryminalny **0.15** Gwiazdy Kabaretu **1.20** Gwiazdy Kabaretu **2.25** STOP Drogówka

Sobota, 28.02

TVN 7

5.00 **Szkoła –** program obyczajowy
6.00 **Wiza na miłość: pierwsze spotkanie**
6.55 **Batwheels I –** animacja
7.25 **Alvin i wiewiórki: Wielka wyprawa –** film przygodowy
9.15 **Ukryta prawda**
11.20 **Mówię Wam**
12.30 **Ukryta prawda**
13.30 **Detektywi**
14.30 **The Floor**
15.45 **Pogromcy Chaosu**
16.50 **Ostatni władca wiatru –** film przygodowy, USA 2010
19.00 **Idź na całość**
20.00 **Władca Pierścieni: Pierścienie Władzy –** miniserial
22.55 **Skazani na Shawshank –** film HIT sensacyjny, USA 1994, reż. Frank Darabont, wyk. Tim Robbins, Morgan Freeman, Bob Gunton, William Sadler, Clancy Brown
1.50 **Inni ludzie –** film obyczajowy, Polska, Francja 2021, reż. Aleksandra Terpińska, wyk. Jacek Beler, Sonia Bohosiewicz, Magdalena Koleśnik, Marek Kalita
3.55 **Dorota was urządzi**

TV PULS

6.00 **Kobra – oddział specjalny –** serial
9.00 **Taki jest świat**
9.25 **Wojciech Cejrowski. Boso**
9.55 **Lombard: Życie pod zastaw**
11.55 **Lombard: Życie pod zastaw**
13.55 **Lombard: Życie pod zastaw**
16.00 **Lombard: Życie pod zastaw**
18.00 **Lombard: Życie pod zastaw**
20.00 **Conan Barbarzyńca –** film HIT przygodowy, USA 2011, reż. Marcus Nispel, wyk. Jason Momoa, Rachel Nichols, Ron Perlman, Stephen Lang
22.10 **Tomb Raider –** film przygodowy, USA 2018, reż. Roar Uthaug, wyk. Alicia Vikander, Daniel Wu, Dominic West, Kristin Scott Thomas, Walton Goggins
0.40 **Kickboxer: Zemsta –** film sensacyjny, USA 2016, reż. John Stockwell, wyk. Alain Moussi, Dave Bautista, Gina Carano, Jean - Claude Van Damme
2.20 **Taki jest świat**
2.55 **Menu na miarę**
4.35 **Menu na miarę**
5.00 **Dyżur**

TRWAM

15.30 Wierzę w Boga **16.00** Informacje dnia **16.10** Zbrodnie UPA w Dylągowej **17.00** Dom Paderewskiego w Ojczyźnie **17.30** Przełamując bariery **17.55** Poczet Wielkich Polaków **18.00** Anioł Pański **18.05** Informacje dnia **18.15** Rozmowy niedokończone **19.25** 40 dni ze św. Franciszkiem **19.30** Manna z Nieba **19.45** Modlitwa z telefonicznym udziałem dzieci **20.00** Informacje dnia **20.20** Różaniec **20.50** Myśląc Ojczyzna **21.00** Apel Jasnogórski **21.20** Informacje dnia **21.40** Polski Punkt Widzenia **22.00** Warto być ojcem **22.15** Głos serca **23.00** Odpowiedzialni za Kościół **23.30** Wieluń był pierwszy

TTV

5.00 Diabelnie boskie - serial **5.25** No to lecę! **6.25** Express **6.45** Ciężarówką przez Malezję **7.45** Damy i wieśniaczki. PL **8.45** Gogglebox. Przed telewizorem **9.45** Express **10.05** Nic do ukrycia **11.05** Nic do zgłoszenia **12.05** Zakup w ciemno Extra **12.35** Zakup w ciemno **13.40** Zakup w ciemno **14.40** Zakup w ciemno **15.45** Express **16.05** Idź na całość **17.25** Zakup w ciemno Extra **17.45** Express **18.05** Zakup w ciemno Extra **18.40** Kanapowczynie **19.45** Express **20.00** Idź na całość **21.00** Gogglebox. Przed telewizorem **22.00** Damy i wieśniaczki. PL **23.00** Gogglebox. Przed telewizorem **1.00** Diabelnie boskie - serial

TV6

6.00 Jeźdźcy smoków na końcu świata **8.25** Smocze wzgórze II. Magiczna Kostka - film anim. **9.55** Cobra Kai **11.10** Magnum: Detektyw z Hawajów **15.55** Columbo **20.00** Kryminalne zagadki Miami **22.00** Agenci NCIS: Los Angeles **23.50** Spis drani - thriller sensacyjny **1.40** Kochane pieniądze

eprasa.pl a3699b64e5

TVP 1

7.00 **Transmisja Mszy Świętej**
8.00 **Tydzień**
8.45 **Zmiennicy (10) –** serial
9.55 **Ojciec Mateusz (439) –** serial
10.55 **Komisarz Alex (278) –** serial
11.55 **Między ziemią a niebem**
12.00 **Anioł Pański**
12.15 **Między ziemią a niebem**
12.45 **Pielgrzymi Nadziei – Cafe Równik**
13.05 **BBC w Jedynce – Serengeti – Władza –** cykl dok.
14.10 **Dom (6) –** serial
16.05 **Dziedzictwo (846) –** serial
17.00 **Teleexpress, Pogoda**
17.35 **U Pana Boga w Królowym Moście (11) –** serial
18.40 **Jaka to melodia?**
19.30 **Program informacyjny 19.30**
19.55 **Pytanie dnia**
20.05 **Sport, Pogoda**
20.25 **U Pana Boga w Królowym Moście (12) –** serial
21.25 **Żona dla Polaka – Toronto**
22.25 **Zakochana Jedynka**
HIT **– Anglik, który mnie kochał –** film fabularny, USA, reż. Tom Vaughan, wyk. Pierce Brosnan, Salma Hayek, Jessica Alba
0.15 **Dzień patriotów –** film akcji, USA, reż. Peter Berg, wyk. Mark Wahlberg, Kevin Bacon, John Goodman
2.30 **Sprawdzamy –** magazyn
2.55 **Wakacyjna terapia –** film fabularny, Francja, reż. Elose Lang, wyk. Miou Miou, Camille Cottin, Camille Chamoux
4.40 **Jaka to melodia?**
6.00 **Zakończenie dnia**

TVP 2

4.40 **Barwy szczęścia (3324 – 3326) –** serial
6.25 **M jak miłość (1912) –** serial
7.30 **Pytanie na śniadanie**
11.15 **Jak to się mówi, czyli Kasia u Bralczyka**
11.50 **The Voice Kids s. IX – Przesłuchania w ciemno –** widowisko muzyczne
12.55 **The Voice Kids s. IX – Przesłuchania w ciemno –** widowisko muzyczne
14.00 **Familiada –** teleturniej
14.35 **Koło fortuny – –** teleturniej
15.10 **Szansa na sukces. Opole 2026**
16.15 **Tak to leciało! –** teleturniej
17.10 **Pan Mama (46) – Zazdro –** serial
17.50 **Hrabia Monte Christo (7 – 8) –** serial
20.05 **Kochając Pabla, nienawidząc**
HIT **Escobara –** dramat, Bułgaria, Hiszpania, reż. Fernando Leon de Aranoa, wyk. Javier Bardem, Penelope Cruz, Peter Sarsgaard
22.20 **Jackie Brown –** film sensacyjny, USA, reż. Quentin Tarantino, wyk. Pam Grier, Samuel L. Jackson, Robert Forster, Robert de Niro
1.05 **Justyna Steczkowska na dobry wieczór –** widowisko muzyczne
2.15 **Krucjata s.I – Prawo serii (12) –** serial
3.10 **Moje wielkie greckie wesele 2 –** komedia, USA, reż. Kirk Jones, wyk. Nia Vardalos, John Corbett, Lainie Kazan
4.50 **Zakończenie dnia**

Niedziela, 1.03

TVN 7

5.00 **Szkoła –** program obyczajowy
6.00 **Wiza na miłość: pierwsze spotkanie**
7.00 **Batwheels I –** animacja
7.15 **DC Liga Super – Pets –** komedia
9.30 **Ukryta prawda**
14.30 **Detektywi**
16.30 **The Floor**
17.50 **Jestem na tak –** komedia romantyczna, USA, Australia 2008, reż. Peyton Reed, wyk. Jim Carrey, Zooey Deschanel, Bradley Cooper, John Michael Higgins, Fionnula Flanagan
20.00 **Superman: Powrót –** film
HIT przygodowy, USA, Australia 2006, reż. Bryan Singer, wyk. Brandon Routh, Kate Bosworth, Kevin Spacey, James Marsden, Parker Posey, Frank Langella, Sam Huntington
23.15 **Nie martw się, kochanie –** film sensacyjny, USA 2022, reż. Olivia Wilde, wyk. Florence Pugh, Harry Styles, Chris Pine, Olivia Wilde, Gemma Chan
1.50 **Żyjąc z potworem**
4.00 **Usterka**
4.35 **Dorota was urządzi**

TV PULS

6.00 **Taki jest świat**
6.45 **Kobra – oddział specjalny –** serial
8.45 **Ranczo –** serial
13.50 **Niania –** film familijny, USA
15.55 **Królewna Śnieżka –** film obyczajowy, USA 2012
18.00 **Wasabi: Hubert zawodowiec –** komedia sensqacyjna, Francja, Japonia 2001, reż. Gérard Krawczyk, wyk. Jean Reno, Ryoko Hirosue, Michel Muller
20.00 **Jeden gniewny człowiek**
HIT **–** thriller, USA, Wielka Brytania 2021, reż. Guy Ritchie, wyk. Holt McCallany, Jason Statham, Josh Hartnett, Scott Eastwood
22.35 **Komórka –** film sensacyjny, Niemcy, USA 2004, reż. David R. Ellis, wyk. Kim Basinger, Jason Statham, Jessica Biel, William H. Macy, Chris Evans
0.20 **Tajna broń –** film sensacyjny, USA 1996, reż. John Woo, wyk. Christian Slater, Delroy Lindo, Frank Whaley, John Travolta
2.30 **Dyżur**
3.05 **Taki jest świat**

TRWAM

16.10 Koncert życzeń **16.50** Mateczniki Polskości **17.00** Gorzkie żale **17.30** Sól ziemi **17.55** Poczet Wielkich Polaków **18.00** Anioł Pański **18.05** Informacje dnia **18.15** Rozmowy niedokończone **19.25** 40 dni ze św. Franciszkiem **19.30** Baśniowy teatr lalek **20.00** Informacje dnia **20.20** Różaniec **20.50** Myśląc Ojczyzna **21.00** Apel Jasnogórski **21.20** Informacje dnia **21.40** Retrospekcja **21.45** Stan Bezpieczeństwa Państwa **21.55** Święty na każdy dzień **22.00** Mocni Jego mocą **22.30** Muzyczne chwile **22.45** Jak wygrać małżeństwo? **23.00** Jak my to widzimy - z daleka widać lepiej **23.30** Tam, gdzie Bóg płacze

TVP 1

7.00 **Transmisja Mszy Świętej**
7.30 **Studio Raban –** magazyn
8.00 **Serwis Info, Pogoda**
8.20 **Zaraz wracam (79) –** serial
9.00 **Ranczo s.VIII (98) –** serial
10.00 **Komisarz Alex (284) –** serial
11.00 **Ojciec Mateusz (79) –** serial
12.00 **Serwis Info**
12.10 **Agrobiznes**
12.40 **Rok w ogrodzie Extra**
12.55 **BBC w Jedynce – Serengeti**
14.00 **Wichrowe wzgórze (369) –** serial
15.00 **Serwis Info**
15.15 **Reporterzy –** magazyn
15.35 **Gra słów. Krzyżówka**
16.05 **Dziedzictwo (847) –** serial
17.00 **Teleexpress, Pogoda**
17.25 **Jaka to melodia?**
17.55 **Klan (4664) –** telenowela
18.20 **Zaraz wracam (80) –** serial
18.55 **Akacjowa 38 (816) –** serial
19.30 **Program informacyjny 19.30**
19.55 **Pytanie dnia**
20.10 **Sport, Pogoda**
20.30 **Teatr Telewizji – Bezimienne**
HIT **dzieło –** spektakl teatralny, reż. Jan Englert, wyk. Daniel Olbrychski, Maciej Stuhr, Justyna Kowalska, Dominika Kluźniak, Grzegorz Małecki, Jan Englert, Arkadiusz Janiczek, Ireneusz Czop
22.25 **Świat bez fikcji – Kobieta w Kabulu –** film dok.
23.35 **Balans bieli –** magazyn
0.20 **Orlęta. Grodno '39 –** dramat
2.15 **Krytyczna godzina –** film fabularny, Wielka Brytania
4.00 **Wykrywacz kłamstw**
4.20 **Pytanie dnia**

POLSAT

6.00 **Nowy dzień**
8.30 **Malanowski i Partnerzy**
9.30 **Trudne sprawy**
11.35 **Gliniarze**
14.40 **Dlaczego ja?**
15.50 **Wydarzenia, Pogoda**
16.20 **Interwencja**
17.00 **Gliniarze**
18.00 **Pierwsza miłość**
18.50 **Wydarzenia, Sport, Pogoda**
19.15 **Gość Wydarzeń**
19.55 **Milionerzy**
20.30 **Farma**



21.35 **MEGA HIT – Szybcy i wściekli 10**
HIT **–** film sensacyjny, USA, Chiny, Japonia, 2023, reż. Louis Leterrier, wyk. Vin Diesel, Michelle Rodriguez, Tyrese Gibson, Charlize Theron, Jordana Brewster, Sung Kang, Jason Momoa, Brie Larson, Daniela Melchior, Helen Mirren, Scott Eastwood, John Cena, Nathalie Emmanuel, Alan Ritchson
0.50 **Terrorysta –** thriller, Wielka Brytania, 2011, reż. Hadi Hajaig, wyk. Sean Bean, Charlotte Rampling, Abhin Galeya, Thomas Burke, James Fox, Tuppence Middleton
3.10 **Nasz nowy dom**
4.20 **Kabaretowa Ekstraklasa**

TVP 2

5.30 **M jak miłość (1704) –** serial
6.25 **Rodzina święta – Jak budować w dziecku empatię i wrażliwość w świecie hejtu i obojętności**
6.55 **Barwy szczęścia (3326) –** serial
7.30 **Pytanie na śniadanie**
11.55 **Okrasa łamie przepisy**
12.30 **Purim. Święto Losów**
13.15 **Panna młoda (34) –** serial
14.05 **Va Banque (945) –** teleturniej
14.35 **Na sygnale (850) – Sport to zdrowie –** serial
15.05 **La Promesa – pałac tajemnic (339) –** serial
16.00 **Koło fortuny – –** teleturniej
16.35 **Familiada –** teleturniej
17.20 **Panna młoda (35) –** serial
18.15 **Va Banque (1015) –** teleturniej
18.50 **Jeden z dziesięciu –** teleturniej
19.25 **Barwy szczęścia (3326) –** serial
20.05 **Barwy szczęścia (3327) –** serial
20.40 **Kulisy serialu**
20.55 **M jak miłość (1913) –** serial
21.55 **Na sygnale (851) – Obcy w domu –** serial
22.25 **Na sygnale (852) – Kłamstwu stanowcze nie! –** serial
22.55 **Na przekór losowi (1) –** serial
23.55 **Wojna –** dramat , Francja,
HIT Dania, reż. Tobias Lindholm, wyk. Tuva Novotny, Soren Malling, Pilou Asbeak, Charlotte Munck
2.00 **Instynkt (9) – Sąsiedzi –** serial
2.55 **Akacjowa 38 –** serial
3.50 **Rodzinka.pl –** serial
4.15 **Zakończenie dnia**

TVN

5.35 **Uwaga!**
5.50 **Ukryta prawda**
6.45 **Kuchenne rewolucje –** program kulinarno - rozrywkowy
7.45 **Dzień Dobry TVN**
11.20 **Doradca smaku**
11.25 **Kuchenne rewolucje –** program kulinarno - rozrywkowy
12.35 **Kuchenne rewolucje –** program kulinarno - rozrywkowy
13.40 **Ukryta prawda**
15.45 **Młode gliny**
16.50 **Szpital św. Anny –** serial
17.55 **Detektywi**
19.00 **Fakty, Sport, Pogoda**
19.55 **Uwaga!**
20.15 **Na Wspólnej –** serial
20.50 **The Floor**
21.30 **Bitwa o gości**



22.40 **Sami swoi. Początek –** komedia,
HIT Polska 2024, reż. Artur Żmijewski, wyk. Adam Bobik, Karol Dziuba, Weronika Humaj, Paulina Gałązka, Anna Dymna, Adam Ferency
1.05 **U Pana Boga w ogródku –** komedia, Polska 2007, reż. Jacek Bromski, wyk. Wojciech Solarz, Agata Kryska, Emilian Kamiński, Małgorzata Sadowska, Krzysztof Dzierma
3.35 **Co za tydzień**
4.15 **Uwaga!**
4.30 **Nauka jazdy**

Poniedziałek, 2.03

TVN 7

5.20 **Ten moment –** program obyczajowy
5.55 **Szkoła –** program obyczajowy
8.45 **Ukryta prawda**
11.55 **W – 11 Wydział Śledczy –** program kryminalny
12.35 **Zabójstwo Gościckiego –** program kryminalny
13.15 **Zły człowiek**
14.00 **Detektywi**
15.00 **Szpital św. Anny –** serial
16.00 **Sędzia Anna Maria Wesołowska**
17.00 **Tajemnice miłości**
18.00 **Zagadki losu**
19.00 **Ukryta prawda**
20.00 **Hotel Paradise**
21.00 **Starcie Tytanów –** film przy-
HIT godowy, USA 2010, reż. Louis Leterrier, wyk. Sam Worthington, Liam Neeson, Ralph Fiennes, Gemma Arterton
23.20 **Praktykant –** komedia, USA 2015, reż. Nancy Meyers, wyk. Robert De Niro, Anne Hathaway, Rene Russo, Anders Holm, Adam DeVine
1.45 **Mówię Wam**
2.50 **SOS. Ekipy w akcji**

TV PULS

6.00 **Nash Bridges –** serial
8.00 **Kobra – oddział specjalny –** serial
10.00 **Triumf miłości –** serial
12.00 **Nie igraj z aniołem –** serial
13.00 **Wspaniałe stulecie –** serial
14.00 **Lombard: Życie pod zastaw**
16.00 **Ranczo –** serial
18.00 **Lombard: Życie pod zastaw**
20.00 **Człowiek zasad –** film sensa-
HIT cyjny, Rumunia 2015, reż. Keoni Waxman, wyk. Adina Stetcu, Byron Mann, Josh Barnett, Massimo Dobrovic, Steven Seagal, Vinnie Jones
22.00 **Triumf sprawiedliwości –** thriller, USA 2016, reż. Keoni Waxman, wyk. Claudiu Bleont, Florian Piersic Jr, Jade Ewen, Jonathan Rosenthal, Ovidiu Niculescu, Steven Seagal
23.50 **Hooligans 3 –** dramat sensacyjny, Wielka Brytania 2013, reż. James Nunn, wyk. Scott Adkins, Kacey Barnfield, Joey Ansah, Mark Wingett
1.35 **Dzielnica strachu –** serial
2.35 **Lombard: Życie pod zastaw**
3.35 **Menu na miarę**

TRWAM

15.00 Błogosławiona, która zaufała **15.50** Ma się rozumieć **16.00** Informacje dnia **16.10** Sanktuaria polskie **16.30** Porady Medyczne Bonifratrów **17.00** Świadkowie **17.30** Moja parafia **17.55** Poczet Wielkich Polaków **18.00** Anioł Pański **18.05** Informacje dnia **18.15** Rozmowy niedokończone **19.25** 40 dni ze św. Franciszkiem **19.30** Poznajemy Polskę **19.45** Modlitwa z telefonicznym udziałem dzieci **20.00** Informacje dnia **20.20** Różaniec **20.50** Myśląc Ojczyzna **21.00** Apel Jasnogórski **21.20** Informacje dnia **21.40** Polski Punkt Widzenia **22.00** Z wędką nad wodę **22.30** 50 lat w Republice Konga **23.45** Muzyczne chwile

SUPER POLSAT

6.45 SuperLudzie Extra **7.05** Była sobie Ziemia **10.00** SuperMocni **11.00** Stuart Malutki - komedia familijna **12.50** Kopciuszek - musical **15.15** Zielony Szerszeń - komedia sensacyjna **18.00** Świat według Kiepskich **19.00** Randka w ciemno **21.00** Ja, robot - film sci - fi, USA, Niemcy, 2004, reż. Alex Proyas, wyk. Will Smith, Bridget Moynahan, Bruce Greenwood, Alan Tudyk, James Cromwell, Shia LaBeouf **23.30** Człowiek widmo - thriller sci - fi, USA, Niemcy, 2000, reż. Paul Verhoeven **1.55** Backdoor - wyjście awaryjne **2.25** Świat według Kiepskich **4.00** Nasz nowy dom **5.00** Nasz nowy dom

TVP SPORT

6.25 Strongman - Liga Mistrzów 2025 **7.25** Kamerą TVP Sport **7.55** Biegi narciarskie - Ski Classics - Bieg Wazów, 90 km **12.15** Snowboard - PŚ, Krynica - slalom gigant równoległy **14.10** Lekkoatletyka - Halowe Mistrzostwa Polski **17.00** Piłka nożna: Lech Poznań - Raków Częstochowa **20.05** Koszykówka mężczyzn - Eliminacje MŚ 2027, Gdańsk: Polska - Łotwa **20.20** Koszykówka mężczyzn - Eliminacje Mistrzostw Świata 2027, Gdańsk: Polska - Łotwa **22.45** Koszykówka mężczyzn - NBA: Minnesota Timberwolves - Denver Nuggets **0.00** Minnesota Timberwolves - Denver Nuggets

TTV

5.05 Dubaj. Pustynia pełna bogactwa **6.25** Express **6.45** Nic do ukrycia **7.45** Nic do zgłoszenia **8.45** Ciężarówką przez Malezję **9.45** Express **10.05** Idź na całość **11.05** Ostre cięcie **12.05** Zakup w ciemno **113.40** Gogglebox. Przed telewizorem **14.40** Kanapowczynie **15.45** Express **16.05** Idź na całość **17.05** Życie na kredycie **17.45** Express **18.05** Życie na kredycie **18.40** Damy i wieśniaczki. PL **19.45** Express **20.00** Zakup w ciemno **21.00** Gogglebox. Przed telewizorem **22.00** Ciężarówką przez Malezję **23.00** Damy i wieśniaczki. PL **0.00** Nic do ukrycia **1.00** Back to school. Prawdziwy egzamin **2.00** SOS. Ekipy w akcji

STOPKLATKA

6.00 Kojak - serial **7.00** Komisarz Rex - serial **10.00** Hudson i Rex - serial **13.00** Czarny rycerz - komedia **15.35** Max - film przygodowy **17.45** Stawka większa niż życie - serial **20.00** Klient - film kryminalny **22.35** Mścicielka - thriller **0.35** Tożsamość - thriller **2.35** Wendeta - thriller

TV 4

6.00 Łowcy Skarbów **6.55** Wielkie tajemnice historii **8.50** Galileo **11.55** I że cię nie opuszczę - melodramat **14.15** Linia ryzyka - thriller **16.15** Opancerzony - thriller **18.25** Uroczysko **20.00** Sprawiedliwi. Trójmiasto **0.00** STOP Drogówka **1.00** Wielkie tajemnice historii **2.00** Wielkie tajemnice historii

TV6

6.00 Cobra Kai **7.50** Columbo **11.55** Mąż idealny - komedia romantyczna **14.00** Policjantki i Policjanci **18.00** Strażnik Teksasu **20.00** Kryminalne zagadki Miami **21.55** Kości **23.55** Wyniszczenie - film sensacyjny **1.40** Kochane pieniądze **4.40** Kochane pieniądze **5.45** Telezakupy TV Okazje

SUPER POLSAT

6.45 SuperLudzie Extra **7.00** Na ratunek 112 **7.30** Na ratunek 112 **8.00** Doktor Martin **9.00** Doktor Martin **10.00** Wydarzenia 24 **10.30** SuperLudzie **11.00** SuperLudzie **11.30** Świat według Kiepskich **13.30** Bitwa o palety **14.30** Hell's Kitchen - Piekielna Kuchnia **16.00** TOP CHEF **17.30** Świat według Kiepskich **20.00** Złomiarze **21.00** Transporter 2 - film akcji, USA, Francja, 2005, reż. Louis Leterrier, wyk. Jason Statham, Alessandro Gassman, Amber Valletta, Kate Nauta, Matthew Modine, Jason Flemyng, Keith David **22.55** Ja, robot - film sci - fi **1.25** Świat według Kiepskich **4.00** Nasz nowy dom

TVP SPORT

6.25 Piłka nożna: Wisła Kraków - Znicz Pruszków **8.30** Koszykówka mężczyzn - Eliminacje MŚ 2027, Gdańsk: Polska - Łotwa **10.30** Koszykówka mężczyzn - NBA: Minnesota Timberwolves - Denver Nuggets **12.40** Jeździectwo - Cavaliada Kraków **14.25** Piłka nożna: Stal Stalowa Wola - Podhale Nowy Targ **16.25** Magazyn II ligi **17.00** Kamerą TVP Sport - R. Majewski **17.25** Magazyn I ligi **17.55** Piłka nożna Betclic 1. liga - 23. kolejka: Wieczysta Kraków - Polonia Warszawa **20.05** Magazyn I ligi **21.30** Gol **22.55** Sportowy Wieczór **23.20** Koszykówka mężczyzn - Eliminacje MŚ 2027: Turcja - Serbia

TTV

5.00 Złomowisko PL **6.00** Express **6.20** DeFacto **6.50** Diabelnie boskie - serial **7.20** Ukryta prawda **8.20** Kartoteka **9.25** Kartoteka **10.30** Detektywi **12.30** Zakup w ciemno **13.30** Zakup w ciemno **14.30** Kartoteka **15.35** Kartoteka **16.45** Express **17.00** Sport **17.05** Idź na całość **18.10** Żony Podlasia **19.05** Zakup w ciemno Extra **19.45** Express **20.05** Zakup w ciemno **21.05** Zakup w ciemno Extra **21.45** Express **22.00** Gogglebox. Przed telewizorem **0.20** Kanapowczynie **1.20** Nic do zgłoszenia **2.20** Sędzia Anna Maria Wesołowska **3.00** Sędzia Anna Maria Wesołowska **3.45** Wyburzacze - program rozrywkowy

STOPKLATKA

9.55 Robert Makłowicz **10.50** Wojny magazynowe Kanada **11.55** Wojny kontenerowe **13.00** Katastrofy w przestworzach **16.00** MacGyver - serial **18.00** Hudson i Rex - serial **18.55** Zajazd. Będzie się działo - serial **20.00** 90 minut do śmierci - thriller **22.00** Ninja: Cień łzy - film kryminalny

TV 4

7.55 Bogaty Dom - Biedny Dom **8.55** Policjantki i Policjanci **10.55** Na ratunek 112 **11.55** Trudne sprawy **14.55** Dlaczego ja? **15.55** Łowcy Skarbów **18.00** Policjantki i Policjanci **20.00** Uroczysko **20.30** Sprawiedliwi - Wydział Kryminalny **21.30** Sprawiedliwi. Trójmiasto **22.40** Braterstwo wilków - film przygodowy

TV6

6.00 Policjantki i Policjanci **7.55** Kobra - oddział specjalny **11.00** 48h. Zaginieni **14.00** Policjantki i Policjanci **15.00** Kobra - oddział specjalny **17.05** Magnum: Detektyw z Hawajów **18.00** Strażnik Teksasu **20.00** CSI: Kryminalne zagadki Nowego Jorku **22.55** Łowca pedofilów **23.55** Łowca pedofilów **0.55** Więzienie

eprasa.pl a3699b64e5

Ostra riposta IPN. Ponad 100 tysięcy ofiar to nie narracja, to fakt

Pojednanie zaczyna się od prawdy

HISTORIA

Zbrodnia wołyńska nie jest „tragedią wołyńską", ani tym bardziej opowieścią czy narracją – jest ludobójstwem dokonanym przez ukraińskich nacjonalistów – czytamy w komunikacie Instytutu Pamięci Narodowej.



Tablica upamiętniająca zamordowanych Polaków w Dominopolu na Wołyniu. Fot. Leszek Wójtowicz

Tragedia wołyńska jest jedną z państwotwórczych narracji Polski. Nie mitem, nie legendą, lecz jednym z kluczowych elementów polskiej wielkiej narracji. Oni – Polacy – odbierają ją nie w liczbach, lecz w emocjach – oświadczył 10 lutego dyrektor Ukraińskiego Instytutu Pamięci Narodowej **Ołeksandr Ałfiorow**.

Wołyń to epizod

W opublikowanym wywiadzie dla portalu Ukraińska Prawda Ałfiorow podkreślił, że dla większości Ukraińców zbrodnia wołyńska to tylko lokalny epizod historii, ponieważ miała miejsce wyłącznie na Wołyniu. Uznał także, że Ukraińcy mogą dyskutować z Polakami o liczbie ofiar zbrodni, jednak – jak zaznaczył – nie zostanie to po stronie polskiej przyjęte. „Ukraińsko-polskie dyskusje o Wołyniu powinny być skierowane w przyszłość, a nie w przeszłość" – wskazał dyrektor UIPN.

Ołeksandr Ałfiorow zapowiedział, że niebawem na Ukrainie ukaże się książka „Polacy w UPA", a w maju odbędzie się kongres polskich i ukraińskich historyków, którzy będą rozmawiali o wspólnej przeszłości „na przestrzeni tysiąclecia".

Na ten wywiad zareagował Instytut Pamięci Narodowej. „Ludobójstwo na Wołyniu jest udokumentowanym faktem, którego nie da się unieważnić językiem narracji, relatywizacji ani politycznej kalkulacji" – czytamy w komunikacie IPN.

Potępić sprawców!

Zwrócono uwagę na oburzające słowa Ałfiorowa, że dla większości Ukraińców „zbrodnia wołyńska to tylko lokalny epizod historii, bo działo się to wyłącznie na Wołyniu". „Skala zbrodni nie przestaje być zbrodnią tylko dlatego, że miała miejsce na określonym terytorium. Ponad 100 tysięcy zamordowanych obywateli polskich – w większości kobiet, dzieci i osób starszych – nie czyni z tego »epizodu«, lecz jedno z największych ludobójstw na ludności cywilnej w Europie XX wieku" – podkreślono.

Według IPN relatywizowanie tej zbrodni i sprowadzanie jej do „lokalnego wydarzenia" jest formą jej bagatelizowania i zaprzeczania cierpieniu ofiar. „Niepokój budzi także fakt, że współczesne państwo ukraińskie buduje elementy swojej tożsamości na kulcie osób i formacji odpowiedzialnych za te zbrodnie, odrzucając fakty zapisane w powszechnie dostępnych źródłach historycznych" – czytamy.

Przypomniano, że **Stepan Bandera** był architektem nienawiści skierowanej wobec Polaków, a **Roman Szuchewycz** i inni dowódcy byli wykonawcami masowych mordów. „OUN i UPA nie są formacjami, którym należy oddawać cześć! Ich działalność opierała się na terrorze i czystkach etnicznych, a nie na wartościach, które można uznać za fundament wolnego i demokratycznego państwa. Prawdziwe pojednanie może się opierać wyłącznie na prawdzie, pamięci ofiar i jednoznacznym potępieniu sprawców. Polacy oczekują, że państwo ukraińskie wreszcie stanie po stronie prawdy, upamiętni ofiary i jednoznacznie potępi sprawców Zbrodni Wołyńskiej" – podkreśla IPN.

Opr. lew

Pamięci Józefa Pysia ps. „Śmiały"

ZAMOŚĆ

Zmarł w wyniku odniesionych ran w starciu z funkcjonariuszami Milicji Obywatelskiej. 18 lutego minęło 75 lat od śmierci Józefa Pysia (ps. „Śmiały", „Ostry"), żołnierza Armii Krajowej i Zrzeszenia „Wolność i Niezawisłość", związanego z II Inspektoratem Zamojskim AK.


Uroczystości pogrzebowe odbyły się 29-30 września 2019 r. Fot. IPN Lublin


Józef Pyś (1926-1951)

Józef Pyś urodził się 26 maja 1926 r. w Wólce Panieńskiej (gm. Zamość). W okresie okupacji niemieckiej działał w strukturach AK Obwodu Zamość, służąc w oddziale **Jana Turowskiego** „Norberta". Po 1944 r. pozostał w konspiracji niepodległościowej. Był żołnierzem oddziału Tadeusza Łagody „Barykady", następnie działał w strukturach II Inspektoratu Zamojskiego AK.

29 grudnia 1945 r. został aresztowany przez UB i osadzony w więzieniu w Zamościu. 8 maja 1946 r. uwolniony podczas rozbicia więzienia przez oddział WiN dowodzony przez **Romana Szczura** ps. „Urszula". Akcja została przeprowadzona z rozkazu komendanta Obwodu WiN w Zamościu Mariana Pilarskiego ps. „Jar", a istotną rolę odegrał w niej **Stanisław Bizior** ps. „Eam".

W 1947 r. Józef Pyś ujawnił się przed Powiatowym Urzędem Bezpieczeństwa Publicznego w Zamościu, jednak powrócił do działalności konspiracyjnej w strukturach II Zamojskiego Inspektoratu AK. 18 lutego 1951 r. został ciężko ranny w starciu z funkcjonariuszami MO w Zamościu i zmarł tego samego dnia w szpitalu. Jego ciało przewieziono do Zakładu Medycyny Sądowej w Lublinie; miejsce pochówku przez dziesięciolecia pozostawało nieznane.

Szczątki odnaleziono w 2018 r. podczas prac poszukiwawczych IPN na cmentarzu przy ul. Unickiej w Lublinie. Uroczystości pogrzebowe odbyły się 29–30 września 2019 r., a Józef Pyś wraz z **Pawłem Kalinowskim** ps. „Francuz" i **Mieczysławem Szewczukiem** ps. „Włoch" został pochowany w Krypcie Żołnierzy II Inspektoratu Zamojskiego AK w Bazylice św. Antoniego w Radecznicy. Ich szczątki spoczęły obok płk. **Mariana Pilarskiego** „Jara" oraz kpt. Stanisława Biziora „Eama".

Pięć lat temu na murze Oddziału Zewnętrznego Zakładu Karnego w Zamościu przy ul. Hrubieszowskiej powstał mural upamiętniający m.in. „Śmiałego", „Jara" oraz „Eama".

lew

Pod nowym sztandarem

TOMASZÓW LUB.

W sobotę, 14 lutego, w Tomaszowie Lubelskim odbyły się obchody Narodowego Dnia Pamięci Żołnierzy Armii Krajowej, upamiętniające 84. rocznicę przemianowania Związku Walki Zbrojnej w Armię Krajową. Najważniejszym punktem uroczystości było poświęcenie nowego sztandaru Koła Rejonowego ŚZŻAK Okręg Zamość w Tomaszowie Lubelskim.


Koło Rejonowe ŚZŻAK Okręg Zamość w Tomaszowie Lubelskim ma nowy sztandar.

Obchody rozpoczęły się w kościele pw. Zwiastowania Najświętszej Maryi Panny, gdzie delegacje samorządów, kombatanci, służby mundurowe oraz mieszkańcy zapalili znicze przy kolumnie pamięci AK. Wśród uczestników byli m.in. poseł i prezes ŚZŻAK Okręg Zamość **Sławomir Zawiślak** oraz poseł **Tomasz Zieliński**.

Nowy sztandar poświęcili ks. **Czesław Grzyb** i ks. **Grzegorz Chabros**. Odczytano rys historyczny tomaszowskiego AK, a następnie odprawiono mszę w intencji Żołnierzy Armii Krajowej i Ojczyzny. Po nabożeństwie uczestnicy przemaszerowali pod Pomnik Żołnierzy AK, gdzie złożono wieńce i kwiaty.

Fundatorami sztandaru byli m.in.: **Wojciech Żukowski** – burmistrz Tomaszowa Lubelskiego, **Henryk Karwan** – starosta tomaszowski, **Jarosław Korzeń** – prezes Stowarzyszenia Samorządów Powiatu Tomaszowskiego, **Piotr Cisło** – nadleśniczy Nadleśnictwa Tomaszów Lubelski, **Marian Nagórny** – prezes Przedsiębiorstwa Robót Drogowo-Mostowych w Tomaszowie Lubelskim, Stowarzyszenie Osób Represjonowanych NSZZ „Solidarność" Tomaszów Lubelski, **Zbigniew Mateja** – firma „VEMAT", **Jerzy Majewski** – firma „TOMEX" oraz **Iwona Jedlińska** – prezes Banku Spółdzielczego w Tomaszowie Lubelskim.

Druga część obchodów odbyła się w Centrum Edukacyjno-Konferencyjnym KUL. Wręczono odznaczenia – „Odznakę Zasługi ŚZŻAK Okręg Zamość", zatwierdzoną przez kancelarię śp. prezydenta **Lecha Kaczyńskiego**, otrzymała **Teresa Rollinger**, prezes Koła Rejonowego ŚZŻAK w Tomaszowie Lubelskim. W programie znalazł się także wykład dr. **Wojciecha Hanusa** z IPN w Rzeszowie, projekcja filmu o historii sztandaru oraz prezentacja wystaw i publikacji poświęconych działalności AK.

sin

eprasa.pl a3699b64e5

24 lutego 2026 r. | numer 8 (1813) | www.kronikatygodnia.pl

Tor narciarski wywołał lawinę hejtu i debatę o granicach krytyki

Zamojska „wojna o śnieg”

ZAMOŚĆ

Miał być ruch na świeżym powietrzu, bezpłatna wypożyczalnia nart i uśmiech dzieci spędzających ferie w mieście. Zamiast tego, tor do narciarstwa biegowego za zamojską Rotundą stał się zarzewiem internetowej bitwy, która skłoniła prezydenta Rafała Zwolaka do wydania ostrego oświadczenia. Czy w dobie mediów społecznościowych każda inicjatywa musi utonąć w „stęchliźnie mentalnej”?



W mediach społecznościowych prezydent Zamościa Rafał Zwolak zaznaczył, że choć krytyka i dyskusja są potrzebne, to granice zostały przekroczone.

Wszystko zaczęło się od przygotowania toru biegowego na boiskach treningowych za Rotundą. Inicjatywa – jak podkreśla prezydent Zamościa – kosztowała zaledwie „kilkaset złotych”, a jej głównym celem było oderwanie najmłodszych od ekranów telefonów i komputerów.

„Chodzi o to, by dzieci mogły aktywnie spędzić czas, zwłaszcza te, które nie wyjechały na zimowy wypoczynek” – argumentował **Rafał Zwolak**.

Reakcja części internautów była jednak natychmiastowa i brutalna. Pod adresem władz padły oskarżenia o nieuzasadnione wydatki, pytania o sens przedsięwzięcia wobec topniejącego śniegu oraz insynuacje, że „na pewno ktoś na tym zarobił”.

Prezydent mówi „dość”

Skala negatywnych emocji skłoniła włodarza do publicznej odpowiedzi. W mediach społecznościowych prezydent Zwolak zaznaczył, że choć krytyka i dyskusja są potrzebne, to granice zostały przekroczone. Przypomniał, że w internecie nikt nie jest anonimowy, a zniesławienie podlega odpowiedzialności prawnej. „Nie chodzi o to, żeby wszyscy wszystko chwalili. Ale czym innym jest rozmowa, a czym innym bezpodstawne oskarżenia i hejt” – napisał.

Pod postem pojawił się ponad 200 komentarzy. Wielu Zamościan stanęło murem za inicjatywą. Internauci punktują tzw. „polską mentalność”: „Co nie zrobisz, to zawsze za mało, źle, za drogo, tandeta... Krytykować każdy potrafi. Wstać z fotela, coś zrobić – to już wyczyn”. Pojawiły się głosy o „stęchliźnie mentalnej” i „chłopach pańszczyźnianych”, którzy po odzyskaniu głosu potrafią jedynie żądać i narzekać. Jeden z komentujących napisał dosadnie: „Czy pszczoła musi przekonywać muchy, że miód jest lepszy od g...? Nie sądzę”.

PR czy realne problemy?

Nie wszystkie głosy krytyczne prezydent zakwalifikował jako hejt, choć w sieci rozgorzała dyskusja, gdzie kończy się opinia, a zaczyna nienawiść. Część mieszkańców zarzuca włodarzowi budowanie „PR-u” na drobnych sprawach, podczas gdy miasto boryka się z poważniejszymi problemami, takimi jak smog („kopciuchy na starówce”), brak kanalizacji w kamienicach czy pomysły likwidacji przedszkoli.

Pojawiły się również oskarżenia o cenzurę. „Widzę, że chce Pan rozmawiać tylko z tymi, co są przychylni (...) Proszę powstrzymać się z usuwaniem nieprzychylnych komentarzy” – napisał jeden z mieszkańców, sugerując, że blokowanie krytyków przypomina czasy sprzed 1989 roku.

„Psy szczekają, karawana jedzie dalej”

Sprawa toru narciarskiego stała się soczewką, w której skupiły się największe bolączki współczesnej debaty publicznej: polaryzacja polityczna, frustracja i brak kultury dialogu.

„Hejt stał się sposobem na wyładowanie frustracji za własną nieudolność” – zauważa jeden z internautów.

Inni dodają, że „narzekanie na problem bez proponowania rozwiązania nazywa się po prostu zrzędzeniem”.

Prezydent Rafał Zwolak zapowiedział, że nie zamierza rezygnować z podobnych działań. Tor narciarski pozostaje otwarty, a o tym, czy był to sukces, zadecydują nie lajki i komentarze, ale liczba dzieci, które faktycznie zapięły narty na boiskach za Rotundą. Jak podsumował jeden z mieszkańców: „Psy szczekają, karawana jedzie dalej”.

sin

Pierwszy konik polski urodził się w walentynki

ZWIERZYNIEC

14 lutego w hodowli stajennej we Floriance przyszedł na świat pierwszy w tym roku źrebak konika polskiego. Jednak nie zanosi się na to, żeby ogierek dostał na imię Walenty.



Bakarpa i jej dziecko. Fot. R. Stefański/RPN

Ogierka urodziła w walentynki Bakarpa. Zgodnie z tradycją imię malucha powinno zaczynać się na tę samą literę co imię matki, czyli na „B”. Dodatkowo powinno odnosić się do nazw kojarzonych z szeroko pojętą ochroną przyrody ożywionej i nieożywionej, hodowlą koni, edukacją przyrodniczą itp. Nadane konikowi imię zostanie zweryfikowane przez Lubelski Związek Hodowców Koni (imiona koni nie mogą się powtarzać, z wyjątkiem imion koników urodzonych co najmniej 20 lat temu).

„Maluch i mama mają się świetnie, a Florianka 14 lutego zamieniła się w stolicę miłości” – czytamy w poście opublikowanym przez RPN w mediach społecznościowych.

Koniki polskie są atrakcją i symbolem RPN. Po tarpanach – swoich dzikich przodkach – odziedziczyły łatwość bytowania w trudnych warunkach środowiskowych. Są żywotne, odporne na choroby, mocne i płodne. Dobrze znoszą ekstremalne warunki pogodowe. Są niewielkiego wzrostu, maści myszatej, z ciemną grzywą i ogonem oraz czarną pręgą biegnącą przez grzbiet.

lew

Igrzyska w Siwej Dolinie

TOMASZÓW LUBELSKI

Przez trzy dni (13-15lutego) trasy Siwej Doliny w Tomaszowie Lubelskim gościły najmłodszych narciarzy biegowych z całej Polski. Podczas Ogólnopolskich Igrzysk Dzieci i Młodzieży Szkolnej rywalizacja toczyła się w pięciu kategoriach wiekowych, od klas IV do VIII.



Zawody zostały zorganizowane z podziałem na Igrzyska Młodzieży Szkolnej dla roczników 2011-2012 oraz Igrzyska Dzieci dla roczników 2013 i młodszych.
Fot. FB Urząd Miasta Tomaszów Lubelski/Wojciech Przybyła

O końcowych wynikach, medalach i punktach dla szkół decydowały czasy uzyskane w dwóch biegach indywidualnych oraz niedzielne sztafety. Zawody zostały zorganizowane z podziałem na Igrzyska Młodzieży Szkolnej dla roczników 2011-2012 oraz Igrzyska Dzieci dla roczników 2013 i młodszych.

W rywalizacji indywidualnej dziewcząt z klas VIII najlepsze okazały się **Magdalena Kita** z SP 3 Tomaszów Lubelski, **Katarzyna Zięba** z SP 4 Myślenice oraz **Hanna Dutka** z SMS Ustrzyki Dolne. W kategorii klas VII całe podium zajęły reprezentantki SP nr 2 Tomaszów Lubelski: **Patrycja Krzymowska**, **Zuzanna Pitura** i **Lena Hek**. Wśród chłopców z klas VIII zwyciężyli **Karol Peszko** z SP Jedlicze, **Maciej Jankowski** z ZSOMS 3 Białystok oraz **Filip Mikołajczyk** z SP 1 Szczawa. W klasach VII najlepsi byli **Karol Pałka** z SP 2 Tomaszów Lubelski, **Mateusz Maciejko** z SP 3 Tomaszów Lubelski oraz **Olaf Mucha** z SMS Ustrzyki Dolne.

W młodszych kategoriach dziewcząt, w klasie VI triumfowały **Maja Korkosz** i **Daniella Mandziarz-Woś** z Tomaszowa Lubelskiego oraz **Hanna Typek** z SP Łaszczówka. W klasie V na podium stanęły **Aurelia Korkosz**, **Julia Kiwior** i **Zofia Świderek**, wszystkie reprezentujące SP 2 Tomaszów Lubelski. Najmłodszą kategorię klas IV zdominowały **Patrycja Gwizdała** z SP Łaszczówka, **Inga Kaczmarczyk** z SP Wiśniowa oraz **Alicja Mrózek** z SP Zalesie. Wśród chłopców w klasie VI wygrali **Konrad Groń** z SP Zalesie, **Filip Szczurek** z SP Korczyna i **Adam Rocznika** z SMS Ustrzyki Dolne. W klasie V najlepsi byli **Franciszek Białoń** z SP Klikuszowa, **Tymoteusz Riekert** z SMS Ustrzyki Dolne oraz **Jakub Jurzec** z SP w Lasku.

Po trzech dniach zmagań obejmujących style klasyczny, dowolny oraz sztafety, wyłoniono najlepsze szkoły. W klasyfikacji Ogólnopolskich Igrzysk Młodzieży Szkolnej pierwsze miejsce zajęła SP 3 Tomaszów Lubelski, wyprzedzając kolejno ZSOMS 3 Białystok, SP 2 Tomaszów Lubelski, SMS Ustrzyki Dolne, SP Jedlicze oraz SP Klikuszowa. W kategorii Igrzysk Dzieci zwyciężyła SP Zalesie, a dalsze lokaty zajęły SMS Ustrzyki Dolne, ZSOMS 3 Białystok, SP 2 Tomaszów Lubelski, SP 3 Tomaszów Lubelski oraz SP Klikuszowa.

sin

eprasa.pl a3699b64e5

www.kronikatygodnia.pl | numer 8 (1813) | 24 lutego 2026 r.

Depresja to choroba, a nie słabość charakteru

ROZMOWA

Depresja jest chorobą źle rozumianą, co prowadzi do mitów i stereotypów dotyczących zarówno samej choroby, jak i osób z nią zmagających się. Najczęstsze z nich sprowadzają depresję do zwykłego smutku, a jej leczenie opierają na „wzięciu się w garść”. W rzeczywistości depresja to poważne zaburzenie zdrowia psychicznego, wymagające profesjonalnego wsparcia – mówi psycholog dr Ewelina Okoniewska z Instytutu Pedagogiki Akademii Zamojskiej. Udziela również kilku porad, jak każdy z nas może pomóc swoim bliskim dotkniętym depresją.



Dr Ewelina Okoniewska z Instytutu Pedagogiki Akademii Zamojskiej.



Jeśli ktoś zauważa u siebie spadek energii, brak przyjemności z dotychczasowych aktywności oraz odczuwa, że ciało i umysł potrzebują wsparcia, może to być sygnał początku depresji.

■ Jakie są najczęstsze objawy depresji, na które powinni zwracać uwagę zarówno pacjenci, jak i ich bliscy?

Depresję można rozpoznać po utrzymującym się co najmniej dwa tygodnie obniżonym nastroju. W sferze emocjonalnej i psychicznej widzimy, że osoba czuje smutek, przygnębienie. Odczuwa tzw. anhedonię, czyli brak zainteresowania tym, co do tej pory sprawiało jej radość. Może reagować drażliwością lub lękiem. Pojawiają się poczucie winy, często beznadziejność, brak wiary we własne siły, a przyszłość widzi pesymistycznie; mogą również wystąpić myśli samobójcze. W sferze fizycznej osoba ma poczucie braku energii, czasem nie ma siły wstać z łóżka. Często cierpi na zaburzenia snu, takie jak bezsenność lub nadmierna senność. Depresja może objawiać się także symptomami somatycznymi, np. bólem głowy, pleców, klatki piersiowej czy mięśni. Objawy te często są bagatelizowane przez najbliższych i rzadko wiązane z chorobą dotyczącą psychiki, a nie somatyki.

■ Jak ważne jest wsparcie najbliższych dla osób zmagających się z depresją i jak może wyglądać taka pomoc? Osoby z problemem depresji często słyszą od bliskich i znajomych: „weź się w garść”, „ogarnij się”. Co zrobić, by chęć pomocy nie pogorszyła problemu?

Wsparcie najbliższych dla osoby zmagającej się z depresją jest kluczowe, a czasami ratuje życie. Chory wycofuje się z aktywności społecznej, często unika innych osób i ukrywa swoją chorobę. Nie jest w stanie sam podjąć decyzji o leczeniu ani poprosić o pomoc. Ważne jest odpowiednie podejście bliskich – stworzenie atmosfery zaufania i bezpieczeństwa. Pomocne jest stosowanie tzw. języka wspierającego – zamiast mówić: „musisz zmienić pracę”, „musisz wyjść do ludzi”, „jesteś dorosły, poradzisz sobie”, „powinieneś wziąć się w garść”, warto powiedzieć: „będę cię wspierać na każdym etapie twojej choroby”, „rozumiem, że cierpisz, mogę sobie wyobrazić, jak to jest”, „jestem tutaj, by okazać ci wsparcie w chorobie”.

■ Jakie są najczęstsze mity i błędne przekonania na temat depresji i jej leczenia?

Depresja jest chorobą źle rozumianą, co prowadzi do mitów i stereotypów dotyczących zarówno choroby, jak i osób z nią zmagających się. Najczęstszy mit sprowadza depresję do zwykłego smutku, a leczenie do „wzięcia się w garść”. W rzeczywistości depresja to poważne zaburzenie psychiczne, wymagające profesjonalnego wsparcia. Chory nie jest w stanie sam poradzić sobie z uporczywymi myślami i przełączyć je na pozytywne, tak jakby osobie ze złamaną nogą kazać po prostu wstać i iść.

Kolejny mit dotyczy tego, kto może zachorować na depresję i sposobów jej leczenia. Choroba ta może dotknąć każdego – niezależnie od wieku, płci czy statusu społecznego. Cierpią na nią również dzieci i młodzież. Narodowy Fundusz Zdrowia szacuje, że depresja dotyka nawet kilkunastu procent młodych osób, a liczba pacjentów poniżej 18. roku życia wymagających opieki psychiatrycznej po 2021 roku, czyli w okresie po pandemii, przekroczyła 630 tysięcy dzieci.

Co do leczenia, obarczonego wieloma mitami, takimi jak zmiana osobowości czy uzależnienie – nowoczesne leki przeciwdepresyjne nie zmieniają osobowości, a jedynie pomagają przywrócić równowagę neuroprzekaźników w mózgu, co pozwala pacjentowi wrócić do siebie sprzed choroby. Nie powodują uzależnienia fizycznego. Najskuteczniejszą formą leczenia jest często połączenie psychoterapii z farmakoterapią. Decyzję o metodzie leczenia zawsze powinien podejmować specjalista – psychiatra lub psycholog.

■ Zdarza się, że depresja nie znika raz na zawsze i problem może powrócić. Jak radzić sobie z nawrotami depresji i co mogą zrobić pacjenci, aby je minimalizować?

Tak, to prawda – depresja może nawracać, szczególnie gdy chory doświadcza trudnej sytuacji życiowej, zawiesi leczenie lub nadużywa substancji psychoaktywnych. Bardzo ważne jest wsparcie ze strony najbliższych. Często chory potrzebuje po prostu towarzystwa i pewności, że ma kogoś, na kogo może liczyć.

Warto także zwrócić uwagę na zdrowy styl życia i zachęcić do codziennej dawki ruchu. Nie chodzi o intensywne treningi, lecz o krótkie, codzienne spacery na łonie natury. Samo wyjście z domu może pozytywnie wpłynąć na nastrój i nastawienie. Istotne jest, aby chory na nowo odkrył swoją sprawczość i chęć do działania. Ponadto nawet niewielka aktywność fizyczna powoduje w organizmie uwolnienie serotoniny – jednego z hormonów szczęścia.

■ Jakie rady dałaby Pani osobom, które czują, że mogą mieć depresję, ale nie wiedzą, co z tym zrobić?

Jeśli ktoś zauważa u siebie spadek energii, brak przyjemności z dotychczasowych aktywności oraz odczuwa, że ciało i umysł potrzebują wsparcia, może to być sygnał początku depresji. Warto mieć świadomość, że depresja to choroba, a nie słabość charakteru, dlatego najważniejsze jest, by nie walczyć z nią w samotności. Im szybciej zostaną podjęte kroki, tym powrót do zdrowia może być łatwiejszy.

W pierwszej kolejności warto opowiedzieć o swoich uczuciach komuś zaufanemu – zrzucenie tego ciężaru to ogromna ulga. Następnie warto umówić się na wizytę u psychiatry lub psychologa – nie jest wymagane skierowanie. Specjalista postawi diagnozę i, w razie potrzeby, zaproponuje leki lub psychoterapię. Osoby obawiające się wizyty u specjalisty mogą najpierw skonsultować się z lekarzem rodzinnym.

Istotne jest, aby nie wymagać od siebie pełnej aktywności – robić tyle, ile się jest w stanie, tak jak w każdej chorobie, nawet jeśli to bardzo mało. Dobrze jest wyznaczyć sobie cele na dzień, np.: wstać z łóżka, wziąć prysznic, zjeść śniadanie, pójść na spacer. Najważniejszym elementem, który wielokrotnie podkreślałam, jest obecność życzliwej osoby – jej towarzystwo jest nieocenioną pomocą.

■ Dziękuję za rozmowę.

Rozmawiał Daniel Czubara

Promocja monografii Krasnobrodu

KRASNOBRÓD

W Krasnobrodzkim Domu Kultury odbyło się wydarzenie, które wielu uczestników określiło mianem historycznego. 15 lutego zaprezentowano długo wyczekiwaną monografię miasteczka zatytułowaną „Krasnobród. Z dziejów miasta”.



Autorzy przypomnieli, że historia miasta naznaczona była trudnymi momentami – od zniszczeń XVII wieku po dramatyczne doświadczenia wojen światowych w XX stuleciu.

Spotkanie otworzyła dyrektor KDK, **Mariola Czapla**, wraz z burmistrzem Krasnobrodu, **Kazimierzem Misztalem**, oraz autorami publikacji – **Jolantą** i **Andrzejem Kurantowiczami**. Burmistrz podkreślił ogrom pracy włożony w przygotowanie 640-stronicowego dzieła oraz znaczenie książki dla dokumentowania bogatej przeszłości miasta. Zwrócił uwagę na rolę autorów w utrwalaniu pamięci o lokalnej historii oraz budowaniu tożsamości wspólnoty.

Podczas spotkania autorzy opowiedzieli o genezie publikacji i wieloletnim procesie badawczym. Jolanta Kurantowicz zdradziła, że pomysł napisania monografii wyszedł od jej męża. Mówiła o inspiracjach, żmudnym gromadzeniu materiałów, analizie dokumentów i pracy nad źródłami.

Andrzej Kurantowicz przybliżył historyczny kontekst opisywanych wydarzeń oraz strukturę książki, omawiając poszczególne rozdziały. Uczestnicy mieli okazję zajrzeć za kulisy powstawania publikacji i lepiej zrozumieć rangę krasnobrodzkich dziejów.

Autorzy podkreślili znaczenie lokalnych źródeł, kronikarzy i przekazów ustnych, dzięki którym możliwe było stworzenie pełniejszego obrazu miasta na przestrzeni wieków. Szczególne podziękowania skierowali do osób, które udostępniły prywatne archiwa i wsparły ich pracę – w dowód wdzięczności wręczyli im egzemplarze książki.

Wydana w ubiegłym roku przez KDK monografia „Krasnobród. Z dziejów miasta” liczy 640 stron i została oprawiona w twardą okładkę. Jak podkreślają autorzy, celem publikacji było ukazanie historycznych, kulturowych i geograficznych uwarunkowań miasta oraz jego wyjątkowości na tle regionu. – Staraliśmy się wykazać niezwykłą determinację mieszkańców w powstaniu i rozwoju Krasnobrodu. Ich przywiązanie do małej ojczyzny, upór i wytrwałość sprawiły, że miasto po każdej dziejowej zawierusze podnosiło się z upadku – zaznaczyli Jolanta i Andrzej Kurantowiczowie.

Autorzy przypomnieli, że historia miasta naznaczona była trudnymi momentami – od zniszczeń XVII wieku po dramatyczne doświadczenia wojen światowych w XX stuleciu.

Zwieńczeniem wydarzenia było podpisywanie książek. Autorskie dedykacje i krótkie rozmowy o tradycjach oraz planach na przyszłość Krasnobrodu stały się symbolicznym potwierdzeniem, że lokalna historia wciąż żyje i inspiruje mieszkańców miasta i gminy.

lew, fot. KDK



Frekwencja i entuzjazm uczestników pokazały, że pamięć o przeszłości pozostaje ważnym elementem tożsamości wspólnoty, a monografia „Krasnobród. Z dziejów miasta” ma szansę stać się trwałym elementem kulturowego dziedzictwa regionu.

eprasa.pl a3699b64e5



Jak czujność agentki uratowała klientów

NIERUCHOMOŚCI

Wydaje się, że sprawdzenie księgi wieczystej na początku procesu zakupu mieszkania to wystarczające zabezpieczenie, jednak rzeczywistość rynku nieruchomości bywa o wiele bardziej przewrotna. Historia, którą podzieliła się Justyna Łagoda, agentka Północ Nieruchomości w Zamościu, to gotowy scenariusz na thriller finansowy z happy endem. To jednocześnie poważne ostrzeżenie dla każdego kupującego.



Wyobraźmy sobie sytuację, w której klienci znajdują wymarzone mieszkanie, cena jest atrakcyjna, a stan techniczny nie budzi zastrzeżeń. Księga wieczysta sprawdzona wcześniej również wydaje się bezpieczna – nie wykazuje żadnych hipotek, roszczeń ani niepokojących wzmianek. Dla większości osób działających na własną rękę jest to moment, w którym tracą czujność, uznając sprawę za formalnie zamkniętą i bezpieczną.

Na straży bezpieczeństwa

Dla profesjonalisty jest to jednak moment najwyższej mobilizacji, co udowodniła postawa agentki z Zamościa. Postąpiła ona zgodnie z żelazną zasadą najlepszych pośredników. Według wspomnianej zasady stan prawny nieruchomości należy weryfikować do ostatniej sekundy przed transakcją. Podczas rutynowej kontroli dokumentów, przeprowadzonej dosłownie dzień przed planowanym podpisaniem aktu notarialnego i wpłatą pieniędzy, agentka zauważyła, że w sprawie nastąpił nagły zwrot akcji.

– W księdze wieczystej pojawił się wpis o zajęciu komorniczym, który całkowicie zmieniał sytuację prawną lokalu. To zmienia powagę sytuacji. Mowa o bezpośrednim ryzyku, jakie groziło moim klientom. Gdybym nie sprawdziła księgi dzień przed aktem, małżeństwo podpisałoby umowę przedwstępną i wpłaciło pieniądze na mieszkanie z zajęciem komorniczym – podkreśla **Justyna Łagoda**.

Przykre konsekwencje błędu

Taka chwila nieuwagi mogłaby doprowadzić do dramatycznych konsekwencji, ponieważ wpłacenie znacznej sumy tytułem zaliczki lub zadatku w obliczu egzekucji komorniczej niemal uniemożliwia późniejsze odzyskanie tych środków. Co więcej, nabywcy staliby się tak zwanymi dłużnikami rzeczowymi, co oznacza, że komornik miałby prawo licytować ich nowo nabyte mieszkanie, aby spłacić długi poprzedniego właściciela.

Za co się płaci agentowi?

Ta sytuacja rzuca nowe światło na zawód pośrednika i odpowiada na częste pytanie o to, za co właściwie płaci się ekspertowi. Profesjonalne wsparcie to przede wszystkim gwarancja bezpieczeństwa i świadomość, że system ksiąg wieczystych jest dynamiczny. Dłużnicy często próbują sprzedać majątek w ostatniej chwili, zanim system sądu odnotuje wniosek egzekucyjny, dlatego tak kluczowe jest wyłapywanie wzmianek o nowych wnioskach. Historia Justyny Łagody to najlepszy dowód na to, że w transakcjach na rynku nieruchomości nie ma miejsca na zaufanie na słowo, a czujność agenta bywa jedyną barierą chroniącą przed życiową katastrofą finansową.

Justyna Lesiuk-Klujewska

Zgodnie z historią agentki proces weryfikacji powinien wyglądać następująco:
1. Działy III i IV to priorytet – to tam najczęściej „wskakują" nagłe zajęcia komornicze. Jeśli pojawi się tam jakakolwiek nowa wzmianka, nie wolno podpisywać umowy, dopóki notariusz lub agent nie sprawdzi fizycznie w sądzie, czego dotyczy wniosek.
2. Rękojmia wiary publicznej chroni cię tylko wtedy, gdy działasz w dobrej wierze. Jeśli w systemie elektronicznym (ekw.ms.gov.pl) widnieje wzmianka o komorniku, a ty mimo to kupisz mieszkanie, prawo uzna, że wiedziałeś o długu.
3. Sprawdzenie w dniu aktu – profesjonalista odświeża stronę z księgą wieczystą dosłownie na parkingu przed kancelarią notarialną. Systemy sądowe są aktualizowane na bieżąco.

REKLAMA



REKLAMA



REKLAMA



REKLAMA



eprasa.pl a3699b64e5

Końska pasza			Diagnozuje chorobę		Ozdobny kamień		Cedzak do ziółek / Przepisuje lub robi odbitki			12		Recydywa choroby		Pieczara, jaskinia / Wódka pachnąca jałowcem							
Skacze do niego Wlazły								Gulgoczący ptak													7
Jedna z form dziennikarskich				4													Opera G. Verdiego				
Daszek nad kuchnią								Rozwija się z pąka					19								
Graniczy z Nevadą							14														2
Wznowienie gry piłką		Włoski na powiece				Górska przepaść			Umowa o pracę z artystą teatralnym				8		Kolarz na żółto					Maź rodem z piekła	
								Książka z mapami													
Gruntówka lub spinning		1		Łysy chuligan			6			15		Mówca jakich mało					Falujący zagon			3
11								Orzeł z koroną													
Pływający welon				Stolica Adżarii (Gruzja)			Obszar gruntu / Imię Awdiejewa, pieśniarza									10					
						5		Dawniej mełły zboże													
Loteria liczbowa		Forsa dla kidnapera				Sztuczka magika		21	Głos rozbrykanych prosiaczków						Trwa 24 godziny		Wyłoży zasady moralne			Buty na Rysy	
9								Szyfrator tv sygnału										20			
Trasa taksówki								Brama stodoły			17										
Sarmackie zaloty		22										Bohater korridy									13
Dawna broń lub tkanina							16		Ochronny kolor w wojsku						18						

Litery z pól ponumerowanych utworzą rozwiązanie końcowe.

1	2	3	4	5	6	7	8	9	10	11	12	13	14	15	16	17	18	19	20	21	22

NAGRODA NR 8/2026
za rozwiązanie krzyżówki

Lawrence Osborne

BALLADA O DROBNYM KARCIARZU

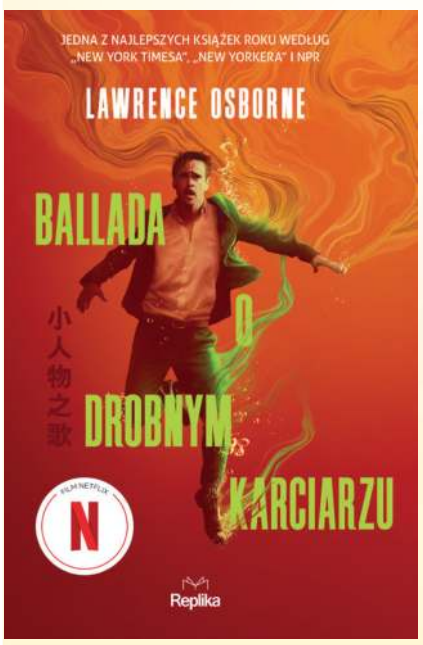

Opis Poruszająca, sfilmowana, powieść jednego z najbardziej uznanych współczesnych brytyjskich pisarzy

Makau – metropolia blichtru i uzależnień – to miejsce stworzone dla ludzi takich jak lord Doyle: skorumpowanych prawników i oszustów, szukających zapomnienia pod sztucznymi światłami kasyn. Dla Doyle'a noc zaczyna się i kończy przy stole do bakarata i szklance alkoholu. Pieniądze? Przestają mieć znaczenie. Liczy się tylko gra – bez końca, bez ratunku, z nadzieją na katharsis w zwycięstwie albo w klęsce.

Przypadkowe spotkanie z młodą dziewczyną do towarzystwa w jednym z kasyn odmieni bieg jego rutyny. Rodzi się niespodziewana więź – i jednocześnie pierwsza szczera relacja w życiu Doyle'a. Tajemnicza dziewczyna to ktoś, komu odważy się wyznać prawdę o swoim upadku. Ich porozumienie zacznie przypominać obietnicę odkupienia. Ale w miejscu, gdzie wszystko jest grą i maską, zaufanie to tylko złudzenie.

Ballada o drobnym karciarzu to opowieść o zmaganiu się z samym sobą w świecie, gdzie nawet intymność bywa na sprzedaż.

Na podstawie książki powstał film Edwarda Bergera z Colinem Farrellem w roli głównej.

Widoczną na zdjęciu nagrodę otrzyma jedna z osób, które do piątku 6 marca 2026r., dostarczą do naszej redakcji krzyżówkowy kupon konkursowy wycięty z tego wydania „Kroniki Tygodnia" wraz z prawidłowym rozwiązaniem znajdującej się obok krzyżówki. Rozwiązania wysłane pocztą prosimy kierować na adres: Redakcja „Kroniki Tygodnia", ul. Żeromskiego 3, 22-400 Zamość z dopiskiem „Chwila dla Ciebie". Po odbiór nagrody prosimy zgłosić się do redakcji w ciągu 30 dni od daty ukazania się rozwiązania.

Rozwiązanie krzyżówki nr 6/2026 brzmi: „Salceson Brunszwicki". Nagrodę otrzymuje **Joanna Suska** z Tomaszowa Lubelskiego. Gratulujemy!!!



Wykreślanka

Ą	Q	N	I	M	A	L	U	G	E	R	Z	R	T	S	I	M	W	E	L	H	C
R	J	A	F	H	N	O	S	J	A	N	I	Z	M	A	V	Ę	L	N	Ó	Ł	Ż
C	T	Ć	K	A	L	A	R	A	E	W	O	L	E	J	Z	Ż	J	P	S	B	N
Ą	E	I	K	D	J	B	S	U	Ą	V	E	O	Ę	U	C	K	D	U	P	Z	Ż
W	M	S	S	I	A	C	N	I	P	S	M	M	A	M	A	R	N	Ł	Ś	M	K
Y	B	T	P	P	E	P	Y	Z	E	V	Y	K	C	E	T	Z	I	S	D	Ż	I
J	L	O	P	A	C	S	A	D	G	R	R	R	Z	Ź	A	Y	Ż	O	Ć	P	N
U	A	T	Ę	W	I	Q	Z	Z	A	A	D	C	E	A	I	Ż	S	K	M	R	R
Y	K	N	C	Ą	Z	L	T	O	T	R	Z	Z	I	N	M	Ó	O	S	Ż	Ą	O
Ź	I	O	B	D	Ę	O	E	Ę	N	S	T	N	I	Z	A	W	U	A	G	L	I
Ź	G	Ś	L	Ó	W	T	R	M	A	K	Ś	S	B	E	Z	K	N	Ł	Ę	H	B
L	U	Ć	Ż	E	O	K	G	H	A	U	A	T	K	W	W	A	X	P	Ó	Ć	D
C	I	Ó	D	X	W	X	C	Ź	L	K	O	M	R	E	Y	X	S	H	Q	R	O

Słowa do odnalezienia:

chaszcze, chlewmistrz, dewot, ekstradycja, istotność, kamelia, kieszonka, krzyżówka, luśnia, nasierdzie, odbiornik, osianizm, płaskosłup, regulamin, syrena, temblak, wkretarka, wolej, zamiatacz, zapadka

SUDOKU

7	1	3	4		2			
4			5	6	9		1	
	6	9						2
	7		3			6	9	5
			6			1	7	4
				7		3	2	
	3	7	2					
	4							
9				3			4	1

horoskop

Baran (21 marca – 20 kwietnia)
Bądź teraz przygotowany na niespodzianki. Ktoś postąpi inaczej, niż się spodziewałeś, ale nie wpadaj w panikę. Dzięki mądrej taktyce i talentowi do negocjacji szybko zapanujesz nad sytuacją. W miłości czekają cię nowe pokusy. Zauroczy cię ktoś młodszy, ekscentryczny i nieokiełznany.

Byk (21 kwietnia – 20 maja)
W tym tygodniu nie dla ciebie ryzykowne decyzje czy szalone wyprawy w nieznane. Postanowisz unikać niemiłych osób i nikt nie zmusi cię do tego, czego nie chcesz. W pracy zajmiesz się nadrabianiem zaległości. Pod koniec tygodnia poczujesz przypływ odwagi i życiowej energii.

Bliźnięta (21 maja – 21 czerwca)
Zwolnij i nie wymagaj teraz od siebie zbyt wiele. W razie kłopotów nie bądź taki samodzielny, a jeśli trzeba, proś o pomoc. W miłości szczęście będzie ci sprzyjać, ale do nowych znajomości podejdziesz z większą niż zwykle rezerwą. Wenus sprzyja randkom, ale musisz być ostrożny.

Rak (22 czerwca – 22 lipca)
Pokaż się teraz z jak najlepszej strony, a twoja kariera ruszy do przodu. Powalcz trochę o swoje, bo tydzień sprzyja korzystnym umowom i negocjacjom. W uczuciach gorąco. Pewna znajomość nabierze wreszcie rumieńców. A w stałych związkach zrobi się miło i spokojnie. Poczujesz się doceniony i potrzebny.

Lew (23 lipca – 23 sierpnia)
W pracy będzie ci się dobrze wiodło. W miłości czekają cię sympatyczne niespodzianki. Dawne znajomości powrócą i będą wymagały podjęcia jednoznacznych decyzji. Pod koniec tygodnia zatęsknisz za spokojem i wygodą. Wenus sprzyja sprawom finansowym. Poszukaj, a znajdziesz coś pięknego za grosze.

Panna (24 sierpnia – 23 września)
Nadszedł czas, aby poświęcić większą uwagę rodzinie. Warto zadzwonić do krewnych i na spokojnie omówić wspólne plany. Słońce pomoże szybko zdecydować się na większe inwestycje lub wspólny zakup. W weekend będziesz bardzo towarzyski. Ktoś sympatyczny zaproponuje wspólny wyjazd.

Waga (24 września – 23 października)
Czas zabrać się do pracy, bo właśnie szczęście ci sprzyja. Ktoś znajomy przyniesie ciekawe wiadomości. Działaj szybko, mów otwarcie, nie chowaj się za plecami silniejszych od ciebie. W miłości nadchodzą romantyczne chwile. Weekend sprzyjać będzie wspólnym, nawet krótkim, wyjazdom.

Skorpion (24 października – 22 listopada)
Merkury skieruje twoją uwagę na różne sekrety i tajemnice, które od pewnego czasu zaprzątają twoją uwagę. Jeśli spokojnie się zastanowisz, to znajdziesz rozwiązanie różnych problemów. W pracy ktoś podsunie ci sposób, aby postawić na swoim. Przejrzyj też domowe rachunki, przypilnuj spraw urzędowych.

Strzelec (23 listopada – 21 grudnia)
Poczujesz teraz przypływ chęci do życia. Zerwiesz z rutyną, wprowadzisz kilka dobrych zmian do codziennego planu zajęć. Koniec tygodnia sprzyjać będzie nie tylko dobrym pomysłom, ale też niezwykle ważnym spotkaniom. Ktoś wpływowy chętnie ci pomoże. W weekend odpocznij i wykorzystaj szansę na krótki wyjazd.

Koziorożec (22 grudnia – 20 stycznia)
Przed tobą spokojniejszy tydzień. Możliwe niezapowiedziane wizyty i zaproszenia na imprezy. Przed tobą udane zakupy - wydasz więcej na książki, podróże. Nie oszczędzaj na tym, co lubisz. Trudno będzie ci oprzeć się pokusie romansu... Nie obiecuj jednak zbyt wiele, bo emocje mogą przeważyć nad rozsądkiem.

Wodnik (21 stycznia – 19 lutego)
Merkury przyniesie ci korzystne okazje i nowe znajomości. Będą też nowe miłosne szanse i związane z nimi emocje. Spotykaj się z ludźmi, omawiaj ambitne plany, nie bądź teraz zbyt skromny i nieśmiały. Projekty, o których dotychczas wszyscy tylko plotkowali, teraz ostro ruszą do przodu.

Ryby (20 lutego – 20 marca)
W pracy nie poddawaj się woli osób, które myślą tylko o swoich interesach. Pod koniec tygodnia uda ci się zaprowadzić porządek w zawodowych sprawach i znajdziesz więcej czasu dla siebie i dla rodziny. W weekend warto spotkać się z przyjaciółmi. Jeśli jesteś samotny, nie uciekaj przed miłością.

eprasa.pl a3699b64e5

Jak sztuczna inteligencja ocala magię Polesia

Szeptuchy w cyfrowym zwierciadle

WŁODAWA

Polesie to kraina mgieł, mokradeł i pieśni, które niosą się echem przez wieki. To tutaj, w sercu wschodniej Polski, wciąż żywe są opowieści o demonach wodnych, szeptuchach i obrzędach, które regulowały rytm życia dawnych wsi. Dziś ta archaiczna tkanka zderza się z najnowocześniejszą technologią. Włodawski projekt muzyczny JAGA Music Group udowadnia, że sztuczna inteligencja nie musi być wrogiem tradycji. Może stać się pomostem, który przeniesie zapomniane rytuały do smartfonów młodego pokolenia, o ile u podstaw tych działań leży szacunek do źródeł i prawdziwego dziedzictwa.



Zespół pracuje nad finałem pierwszej serii składającej się z 12 utworów, który ma nastąpić podczas Nocy Kupały, 21 czerwca. Fot. Jacek Wawryszuk | Jaga Music Group

Za sterami tego wizjonerskiego przedsięwzięcia stoi **Jacek Wawryszuk**, włodawski twórca i pasjonat nowych technologii. Jego cel jest ambitny: stworzyć spójną, wizualno-muzyczną legendę wschodniego regionu, wykorzystując narzędzia, które dla wielu wciąż brzmią jak science-fiction. JAGA to hybryda – połączenie tradycyjnych pieśni ludowych z nowoczesnym brzmieniem i obrazem generowanym przez algorytmy.

Algorytm na usługach tradycji

– To jest taki projekt, który ma łączyć tradycyjne pieśni z nowoczesnym przekazem. Poprzez wykorzystanie sztucznej inteligencji i tradycyjnych utworów tworzymy spójną legendę – tłumaczy Jacek Wawryszuk.

Dla twórcy projektu technologia jest jedynie narzędziem, pędzlem w rękach artysty. Kluczowe jest to, kto i w jakim celu po niego sięga. Nie ukrywa, że jego misją jest „przemycanie" kultury ludowej do cyfrowego świata. Przykładem jest sukces utworu w języku chachłackim, który dzięki nowoczesnej formie dotarł do dziesiątek tysięcy odbiorców w mediach społecznościowych, budząc pytania o nieco już zapomnianą mowę przodków.

– Pamiętajmy, że AI to jest tylko narzędzie, a to człowiek klika „generuj" i wprowadza te wszystkie komendy. Jeżeli człowiek zna tradycję i stara się zachować wszystko mniej więcej tak, jak jest, to wydaje mi się, że nawet wręcz przeciwnie – on jeszcze poprzez taką sztuczną inteligencję pokaże więcej takich rzeczy, na które my nie zwracaliśmy uwagi – przekonuje pan Jacek.

Wiadereczko pełne emocji

Flagowym przykładem tej symbiozy jest klip do utworu „Wiadereczko". Pieśń ta, wykonywana przez zespół śpiewaczy Swańki z Wyryk, niesie w sobie ładunek autentycznej historii. Utwór ma korzenie w repertuarze nieżyjącej już pieśniarki **Marianny Węgierowej**, ale jego współczesna forma to efekt inwencji członkiń zespołu, które dopisały brakujące zwrotki, tworząc nową narrację o dziewczynie tęskniącej za chłopcem porwanym przez topielicę.

– To nie było pierwsze zderzenie naszego, białego śpiewu z cyfrową obróbką. Uważam, że wejście w świat wirtualny nie jest dla nas zagrożeniem, lecz szansą na przetrwanie pieśni, które śpiewamy. To sposób na zarchiwizowanie kultury w formie, która będzie zrozumiała dla naszych wnuków. Jeżeli ktoś chce uwieczniać starą muzykę ludową w ten sposób, no to ja nie mam nic przeciwko temu. Bo być może jeśli ja przestanę śpiewać, to moje dzieci już o tym po prostu zapomną. A jeżeli będzie to na nośnikach, będzie to na YouTubie w takiej wersji, w jakiej jest, no to po prostu to przetrwa, prawda? – zauważa **Marta Wojtiuk** ze Swaniek.

Co istotne, w wygenerowanym przez sztuczną inteligencję teledysku udało się zachować wierność detalom etnograficznym. Postacie w klipie noszą stroje nawiązujące do autentycznych ubiorów z regionu – zimowych strojów podlasko-nadbużańskich, zdobionych charakterystycznymi pereborami.

– Twórca teledysku „Wiadereczko" wykorzystał w nim nasze stroje ludowe, które są odzwierciedleniem tego, w czym chodziło się kiedyś. Ten motyw pereborów tkanych, tych ornamentów ozdobnych na koszulach, został pokazany w bardzo realistyczny sposób. To są takie smaczki, które dla osób zaznajomionych z naszą kulturą będą ciekawym doświadczeniem – mówi Marta Wojtiuk.

Między inspiracją a dokumentem

Aby jednak cyfrowa wizja nie stała się karykaturą, niezbędna jest wiedza ekspercka. Materiały źródłowe do inspiracji dla pana Jacka, stworzenia teledysku i wykorzystania utworu „Wiadereczko" podsunęła **Julita Fajks-Mitkowska**, etnograf z Muzeum Zespołu Synagogalnego we Włodawie. Nie jest przeciwna takim projektom, aczkolwiek jej zdaniem ważne jest dbanie o to, by artystyczna wizja nie przekroczyła pewnych granic.

– Trzeba umieć zachować w tym wszystkim dobry smak i dbałość o dziedzictwo, zwłaszcza niematerialne, żeby nie przekoloryzować rzeczywistości. Ważne, żeby odbiorcy takich projektów chętnie sięgali też do źródeł, materiałów etnograficznych oraz umieli rozdzielić świat współczesny i wirtualny od naukowego i badawczego – podkreśla pani Julita.

Badaczka zwraca uwagę na kluczowe rozróżnienie: JAGA to projekt artystyczny, inspirowany folklorem, a nie dokumentalny zapis rzeczywistości. To wariacja na temat wierzeń o demonach wodnych, topielicach i rusałkach, które niegdyś tłumaczyły mieszkańcom Polesia zjawiska nadprzyrodzone. Sztuczna inteligencja potrafi te wizje uwypuklić, nadać im baśniowy charakter, ale – jak zaznacza Fajks – „tradycji nie powinno się przekształcać".

Wizjonerski miszmasz

JAGA Music Group nie boi się łączyć wątków, które w rzeczywistości mogłyby się nigdy nie spotkać. W cyfrowym świecie obok Swaniek z Wyryk pojawiają się tzw. brodacze ze Sławatycz czy tradycyjne pająki ze słomy. Powstaje, jak określa to autor, „wizjonerski miszmasz", który intryguje i zmusza do poszukiwań.

Plany na przyszłość są równie śmiałe. Zespół pracuje nad finałem pierwszej serii składającej się z 12 utworów, który ma nastąpić podczas Nocy Kupały, 21 czerwca. Jacek Wawryszuk marzy o hybrydowym widowisku – koncercie, w którym tzw. cyfrowe gwiazdy (inaczej nazywane awatarami AI lub wirtualnymi influencerami) wyświetlane na telebimach wystąpią ramię w ramię z żywymi artystami ludowymi, tworząc nową jakość w odbiorze folkloru.

Projekt JAGA pokazuje, że Polesie, choć zakorzenione w przeszłości, nie musi być skansenem. Dzięki technologii i ludziom świadomym swojego dziedzictwa mokradła i ich tajemnice zyskują nowe, cyfrowe życie, docierając tam, gdzie tradycyjny przekaz mógłby zaginąć.

pg



Projekt JAGA pokazuje, że Polesie, choć zakorzenione w przeszłości, nie musi być skansenem. Dzięki technologii i ludziom świadomym swojego dziedzictwa mokradła i ich tajemnice zyskują nowe, cyfrowe życie, docierając tam, gdzie tradycyjny przekaz mógłby zaginąć.

Przyjdź na Jarmark Kaziukowy

ZAMOŚĆ/NASZ PATRONAT

Od 27 lutego do 1 marca Zamość będzie pierwszym przystankiem ogólnopolskiej trasy Jarmarku Kaziukowego. Tradycyjne wydarzenie, znane z barwnej atmosfery i bogatej oferty wystawienniczej, otworzy tegoroczny cykl, który w kolejnych tygodniach zawita także do Tarnowa, Radomia oraz Gliwic.



Na odwiedzających czekać będą stoiska wystawców z całej Polski i z zagranicy, a także oferta lokalnych producentów i rękodzielników. Wśród propozycji znajdą się m.in. świąteczne ozdoby i dekoracje, regionalne przysmaki oraz rozbudowana strefa gastronomiczna. Organizatorzy zapowiadają również konkursy i zabawy dla dzieci i dorosłych, podkreślając rodzinny charakter wydarzenia.

Jarmark Kaziukowy łączy wieloletnią tradycję z nowoczesną formułą targową. To propozycja zarówno na rodzinny spacer, spotkanie ze znajomymi, jak i pierwsze wiosenno-świąteczne zakupy. Jak zapewniają organizatorzy, w Zamościu nie zabraknie kolorów, smaków i atrakcji, które mają otworzyć tegoroczny sezon jarmarków w wyjątkowym stylu.

sin

Sołecki Dzień Kobiet

PŁOSKIE

W świetlicy wiejskiej w Płoskiem (gm. Zamość) zorganizowano 14 lutego Sołecki Dzień Kobiet. Były życzenia i występy artystyczne, a na koniec zabawa taneczna.



Nie zabrakło występów artystycznych. Fot. UG Zamość

Pierwszym punktem programu był występ dzieci ze Szkoły Podstawowej im. Papieża Jana Pawła II w Płoskiem. Na scenie zaprezentowali się uczniowie klas II i V, którzy pod czujnym okiem pań **Joanny Greszty** oraz **Karoliny Karpiel** przygotowali piękny program artystyczny. Były piosenki oraz serdeczne życzenia, które wzruszyły i rozbawiły publiczność. Młodzi artyści zostali nagrodzeni gromkimi brawami.

Kolejnym punktem wieczoru był występ zespołu Ale Cantare. Różnorodny repertuar sprawił, że sala wypełniła się radosną atmosferą. Następnie na scenie wystąpił Klub Seniora Susełek, którego członkowie zaprezentowali pełen humoru program artystyczny.

Zwieńczeniem części artystycznej był koncert zespołu Chyżanie. To właśnie oni jako ostatni pojawili się na scenie i swoim występem rozpoczęli zabawę taneczną. Podczas uroczystości nie zabrakło życzeń skierowanych do wszystkich pań.

lew,

eprasa.pl a3699b64e5

Wykryto ognisko rzekomego pomoru drobiu. Wojewoda wprowadza restrykcje

Lubelskie w reżimie sanitarnym

REGION

Poważne zagrożenie epizootyczne w województwie lubelskim. Po wykryciu ogniska rzekomego pomoru drobiu (choroby Newcastle) w powiecie zamojskim wojewoda wydał rozporządzenie obejmujące cały region. Drób musi trafić pod zamknięcie, a handel i transport zostały drastycznie ograniczone.



Ognisko w Kosobudach jest pierwszym przypadkiem rzekomego pomoru drobiu w Lubelskiem w 2026 roku.

Do wykrycia ogniska doszło w miejscowości Kosobudy (powiat zamojski). Jak 18 lutego poinformowała lubelski wojewódzki lekarz weterynarii, **Agnieszka Smyl**, wirus zaatakował niewielkie gospodarstwo, w którym utrzymywano 14 kur. Choć skala hodowli była mała, konsekwencje dla całego województwa są ogromne. Służby weterynaryjne natychmiast przystąpiły do likwidacji ogniska i uśmiercenia ptaków.

Cały region jako obszar zagrożony

W reakcji na pojawienie się choroby wojewoda lubelski wydał specjalne rozporządzenie. Dokument ten uznaje cały teren województwa lubelskiego za obszar zagrożony wystąpieniem rzekomego pomoru drobiu oraz wysoce zjadliwej grypy ptaków.

Co to oznacza dla mieszkańców i hodowców?

Nakaz zamknięcia: drób oraz inne ptaki muszą być przetrzymywane w zamkniętych pomieszczeniach (np. kurnikach), aby uniemożliwić im kontakt z dzikim ptactwem oraz osobnikami z innych gospodarstw.

Zakaz zgromadzeń: obowiązuje całkowity zakaz organizowania targów, wystaw oraz pokazów z udziałem ptaków.

Ograniczenia w transporcie: wprowadzono rygorystyczne przepisy dotyczące handlu i przemieszczania drobiu oraz produktów drobiowych.

Nakazy te obowiązują nie tylko hodowców, ale wszystkich mieszkańców i osoby przebywające czasowo na terenie regionu.

Choroba Newcastle a zdrowie ludzi

Rzekomy pomór drobiu (Newcastle Disease – ND) to jedna z najgroźniejszych chorób wirusowych w branży drobiarskiej. Choć dla ptaków jest zabójcza, dla ludzi pozostaje bezpieczna.

„Wirus rzekomego pomoru drobiu nie jest chorobotwórczy dla człowieka. Skutki wystąpienia choroby mają przede wszystkim charakter ekonomiczny" – czytamy w oficjalnych komunikatach.

Warto zaznaczyć, że w przeciwieństwie do grypy ptaków na chorobę Newcastle istnieją skuteczne szczepionki profilaktyczne.

Niepokojące statystyki

Ognisko w Kosobudach jest pierwszym przypadkiem rzekomego pomoru drobiu w Lubelskiem w 2026 roku, jednak sytuacja w kraju jest napięta. Od początku roku w Polsce wykryto już 23 ogniska tej choroby w gospodarstwach komercyjnych (objęły 1,8 mln ptaków) oraz 36 ognisk grypy ptaków (ponad 3,7 mln sztuk drobiu).

W samym województwie lubelskim sytuację pogarsza fakt, że w tym roku stwierdzono tu już wcześniej siedem ognisk grypy ptaków w dużych hodowlach, co doprowadziło do utylizacji ponad 308 tys. zwierząt.

Dorota Hojda

Paralotniarz runął na ziemię

GM. RADECZNICA

Chwile grozy w gminie Radecznica. W miejscowości Gorajec Zastawie doszło do poważnego wypadku z udziałem paralotniarza. 58-letni mężczyzna niedługo po starcie z wzniesienia stracił kontrolę nad lotem i spadł na ziemię. Z ciężkimi obrażeniami został przetransportowany śmigłowcem LPR do szpitala, a policja bada przyczyny zdarzenia.



Policjanci prowadzą obecnie postępowanie, które ma ustalić dokładny przebieg zdarzenia oraz jego przyczyny. **Fot. KMP Zamość**

Do zdarzenia doszło w niedzielę 22 lutego w godzinach popołudniowych. Dyżurny zamojskiej komendy otrzymał zgłoszenie o wypadku z udziałem paralotniarza i natychmiast skierował na miejsce patrol policji. Funkcjonariusze zabezpieczyli teren oraz rozpoczęli czynności mające na celu wyjaśnienie okoliczności zdarzenia.

Ze wstępnych ustaleń wynika, że 58-letni mieszkaniec województwa podkarpackiego wystartował na paralotni z pobliskiego wzniesienia. Krótko po starcie doszło jednak do utraty kontroli nad lotem i mężczyzna spadł na ziemię. Świadkowie, którzy znajdowali się w rejonie miejsca zdarzenia, natychmiast wezwali służby ratunkowe i jako pierwsi udzielili poszkodowanemu pomocy.

W wyniku upadku paralotniarz doznał poważnych obrażeń. Na miejsce zadysponowano śmigłowiec Lotniczego Pogotowia Ratunkowego, który przetransportował rannego mężczyznę do szpitala. Jak informują służby, jego życiu nie zagraża niebezpieczeństwo.

Policjanci prowadzą obecnie postępowanie, które ma ustalić dokładny przebieg zdarzenia oraz jego przyczyny. Analizowane są m.in. warunki pogodowe, stan sprzętu oraz okoliczności samego startu. Funkcjonariusze apelują również do miłośników sportów lotniczych o zachowanie szczególnej ostrożności i każdorazowe sprawdzanie warunków do bezpiecznego wykonywania lotów.

sin

Muzyczna podróż z przebojami gwiazd

TELATYN

Wójt gminy Telatyn zaprasza wszystkie mieszkanki na obchody Gminnego Dnia Kobiet, które odbędą się 7 marca o godz. 15.00 w Domu Strażaka w Telatynie.



Głównną atrakcją programu będzie „Muzyczna Podróż Pełna Emocji" – Live SHOW w wykonaniu **Wojciecha Sosnowskiego**, który zaprezentuje największe przeboje **Elvisa Presleya** oraz **Krzysztofa Krawczyka**. Dla uczestniczek przygotowano również słodki poczęstunek.

Ze względów organizacyjnych obowiązują wcześniejsze zapisy, które trwają do 27 lutego. Można zgłaszać się osobiście w Dziale Promocji i Kultury Urzędu Gminy Telatyn lub telefonicznie pod numerem 84 66 13 110 wew. 38.

sin

Wójt Gminy Biłgoraj

informuje, że na tablicy ogłoszeń Urzędu Gminy Biłgoraj, ul. Kościuszki 88, został wywieszony na okres 21 dni wykaz nieruchomości gruntowej stanowiącej własność Gminy Biłgoraj, oznaczonej nr 269/3, położonej w miejscowości Dereźnia Zagrody, przeznaczonej do zbycia w drodze zamiany.

Informacje dotyczące nieruchomości można uzyskać w Urzędzie Gminy Biłgoraj, ul. T. Kościuszki 88, pok. 23, nr telefonu: 84 688 28 30 / 84 688 28 42. 1222

BURMISTRZ KRASNOBRODU

ogłasza drugi przetarg ustny nieograniczony na sprzedaż nieruchomości gruntowej niezabudowanej, położonej w mieście Krasnobród, stanowiącej własność Gminy Krasnobród.

Nieruchomość gruntowa oznaczona numerem ewidencyjnym **801** o powierzchni 0,2525 ha. Cena wywoławcza netto wynosi **308 630,00 zł**. Do ostatecznej ceny gruntu uzyskanej w przetargu doliczony zostanie należny podatek VAT w wysokości 23%. Przeznaczenie gruntu w planie zagospodarowania przestrzennego: dom pielgrzyma albo zabudowa jednorodzinna z usługami

Przetarg odbędzie się w dniu 01.04.2026 r. o godz. 11^{00} w Siedzibie Urzędu Miejskiego w Krasnobrodzie ul. 3-go Maja 36

Pierwszy przetarg odbył się 06.11.2025 r. i zakończył się wynikiem negatywnym z powodu braku ofert.

Ustala się wadium w wysokości **30 000,00** zł, które należy wpłacić na konto Urzędu Miejskiego w Krasnobrodzie o nr 38 9639 0009 2002 0057 6879 0003 Bank Spółdzielczy w Tomaszowie Lubelskim Oddział w Krasnobrodzie. Za prawidłowo wniesione uznaje się wadium, które zostanie zaksięgowane na rachunku bankowym Urzędu Miejskiego do dnia **26.03.2026 r.**

Zgodnie z treścią księgi wieczystej o nr ZA1Z/00092954/9 nieruchomość gruntowa przeznaczona do sprzedaży nie jest obciążona ograniczonymi prawami rzeczowymi i nie istnieją żadne przeszkody prawne w jej rozporządzaniu.

Pełna treść ogłoszenia znajduje się na tablicy ogłoszeń Urzędu Miejskiego w Krasnobrodzie, na stronie internetowej www.krasnobrod.pl oraz w Biuletynie Informacji Publicznej.

Więcej informacji można uzyskać w Urzędzie Miejskim w Krasnobrodzie, pokój nr 9 lub telefonicznie (84) 6607691.

Zastrzega się możliwość odwołania przetargu z uzasadnionej przyczyny. 1221

eprasa.pl a3699b64e5











Nieruchomości

DOMY

- Sprzedam siedlisko na Roztoczu w m. Hutków, Tel. 500 430 202.

MIESZKANIA

- Sprzedam mieszkanie 35 mkw przy ul. Zamoyskiego - parter, duża loggia, ogrodzony ogródek. Po generalnym remoncie. Gotowe do zamieszkania. Tel. 509 626 732.
- Sprzedam mieszkanie 66 mkw w Zamościu z dużym zamkniętym parkingiem. Tel. 601 072 098.

DZIAŁKI

- Sprzedam działki budowlane: Zawada, Płoskie, Pniówek, Zwódne. Tel. 602 463 784.
- Sprzedam pole w gminie Adamów, 1,5 ha. Tel. 502 789 520.

GÓRSKI
NIERUCHOMOŚCI

GÓRSKI NIERUCHOMOŚCI, Zamość, Rynek Solny 1. Tel. 84 -639 -10 -59, www.kgorski.pl. SPRAWDZONE NIERUCHOMOŚCI z adresami. Tel. 511 685 188.

DOMena
NIERUCHOMOŚCI

DOMena Nieruchomości Budownictwo, ul. Grecka 6, Zamość. Hotel Renesans, www.domenazam.pl. Tel. 84 638 40 87. Tel. 603 470 683.

BIURO PÓŁNOC
NIERUCHOMOŚCI

Biuro PÓŁNOC Nieruchomości, ul. Żeromskiego 3, 22-400 Zamość. Zapraszamy do kontaktu! Tomasz Juszczak, e-mail: tjuszczak@polnoc.pl. Tel. 504 288 990. Monika Sosna, e-mail: msosna@polnoc.pl. Tel. 665 752 210. Justyna Łagoda, e-mail: jlagoda@polnoc.pl. Tel. 665 750 080.


- Na sprzedaż piękny, nowoczesny dom 188 mkw. w Wólce Panieńskiej. Działka 0,10 ha. Tel. 504 288 990.


- Sprzedam działki o powierzchni 30 arów w miejscowości Majdanek, Tomaszów Lubelski Tel. 723 771 539.


- Sprzedam siedlisko o pow. 7,5 ha z domem w miejscowości Dziewięcierz, Horyniec Zdrój Tel. 723 771 539.

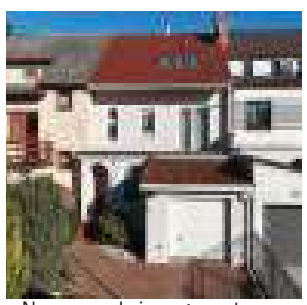
- Na sprzedaż segment o powierzchni 220 mkw. przy ul. Drzymały w Zamościu. Tel. 504 288 990.


- Na sprzedaż kamienica o powierzchni 220 mkw. Możliwość wydzielenia 6 mieszkań. Zamość ul. Spadek. Tel. 504 288 990


- Na sprzedaż siedlisko w miejscowości Marysin gmina Tyszowce. Tel. 504 288 990.


- Na sprzedaż nowoczesny dom w zabudowie bliźniaczej o powierzchni 130 mkw. Zamość ul. Malownicza. Tel. 504 288 990.

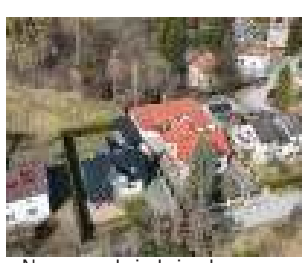
- Na sprzedaż duży dom o powierzchni 183 mkw. z budynkiem usługowym. Zamość ul. Kochanowskiego. Tel. 504 288 990.


- Na sprzedaż dom w stanie surowym zamkniętym o powierzchni 151 mkw. w Zarzeczu gmina Zamość. Tel. 504 288 990.


- Na sprzedaż dom o powierzchni 200 mkw. w miejscowości Przewale gmina Tyszowce. Tel. 504 288 990.



- Działka budowlana 0,15 ha w Zarzeczu. Wydane warunki zabudowy. Tel. 781 812 827.


- Na sprzedaż mieszkanie 65,5 mkw., 3 pokoje, kuchnia ze spiżarnią. W bardzo dobrym stanie, idealne na wynajem, obok Twierdza, III LO. Parking, piwnica, balkon. Zamość ul. Kilińskiego. Tel. 665 750 080.



- Atrakcyjne działki rekreacyjne 7 i 8 ar przy zbiorniku wodnym w Krynicach. Pełne media, dojazd drogą asfaltową. Tanio. Tel. 665 750 080.

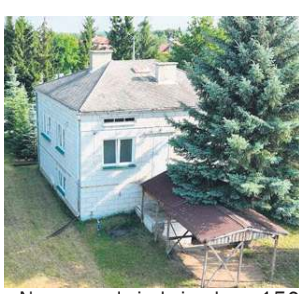
- Na sprzedaż duży dom 150 mkw., do adaptacji, na rozległej działce 0,25 ha. Ogrodzona, pełne media, garaż wolnostojący. Hrubieszów ul. Świerkowa. Tel. 665 750 080.

- Na sprzedaż działka rolno-siedliskowa. II klasa, pełne media, dojazd drogą asfaltową. Werbkowice - Alojzów, przy trasie DK 74. 1,6 ha. Tel. 665 750 080.

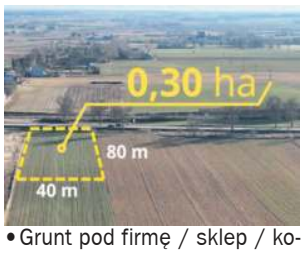

- Grunt pod firmę / sklep / komercję / usługi. Werbkowice - Alojzów przy DK74. Działka 0,40 ha, media. Tel. 665 750 080.


- Na sprzedaż dom 400 mkw., w centrum Hrubieszowa z przestrzenią usługową. Możliwość prowadzenia gabinetu lekarskiego, biura, ect., ul. Jatkowa. Tel. 665 750 080.


- Atrakcyjna działka inwestycyjna 1,13 ha przy krajowej 17 i S17. Pozwolenie na halę, sklep. Bezpośredni zjazd z DK17. Tomaszów Lubelski - Dąbrowa Tomaszowska. Tel. 665 750 080.


- Willa w centrum Zamościa na sprzedaż. Dom 162 mkw., eleganckie wnętrza, wysoki standard, piękny ogród. Garaż, budynek gospodarczy, przestrzeń biesiadna. Działka 7 arów, ul. Weteranów. Tel. 665 750 080.


- Wygodny dom jednorodzinny z pomieszczeniami usługowymi na parterze. Dom 223 mkw., garaż wolnostojący. Instalacja fotowoltaiczna. Zagospodarowana działka, ogrodzona, utwardzona o pow. 8,5 ara. ul. Lipska, Zamość. Tel. 665 750 080.

- Na sprzedaż duża działka rolno-budowlana o powierzchni 0,79 ha w Szczebrzeszynie. Tel. 665 752 210


- Na sprzedaż siedlisko 1,08 ha. Dom, pole oraz budynki gospodarcze. Jarosławiec gm. Uchanie. Tel. 723 771 539..


- Na sprzedaż dom z zapleczem gospodarczym i budynkiem produkcyjnym na działce o pow. 0,95 ha. Mołożów gm. Mircze. Tel. 723 771 539.


- Sprzedam budynek usługowy o pow. 294,3 mkw 3 piętra w Zamościu na ulicy Okrzei. Tel. 723 771 539.


- Na sprzedaż działka budowlana z WZ o pow. 13 arów w miejscowości Sitaniec Błonie. Tel. 723 771 539.


- Sprzedam dom o pow. 100 mkw usytuowany na działce o pow. 45 arów w Łaszczowie. Tel. 723 771 539.


- Sprzedam małe siedlisko z domem do wykończenia o pow. 220 mkw w miejscowości Szarowola. Tel. 723 771 539.


- Na sprzedaż siedlisko o pow. 49 arów przy lesie w miejscowości Skomorochy Duże. Tel. 723 771 539.


- Sprzedam działkę o pow. 1,25 ha a domkiem ze 100letnich bali w miejscowości Kunki gmina Susiec. Tel. 723 771 539.


- Na sprzedaż siedlisko o pow. 82 arów z eleganckim domem o pow. 100 mkw w Mikulinie, gm. Tyszowce. Tel. 723 771 539.


- Na sprzedaż dom w stanie deweloperskim w Zawadzie. Tel. 723 771 539.


- Na sprzedaż budynek usługowo-mieszkalny o pow. 500mkw w Hrubieszowie na ulicy Łaziennej. Tel. 723 771 539.


- Sprzedam działkę o powierzchni 14 arów w Krasnobrodzie na ulicy Świerkowej (zabudowa letniskowa). Tanio. Tel. 723 771 539.

eprasa.pl a3699b64e5

SANMED
Zamość, ul. Szwedzka 20
tel. 84 627 15 87, kom. 507 019 524
lek. med. Specjalista Ginekolog-Położnik MAREK LIPIEC



- Badania prenatalne USG I-ego trymestru ciąży
- Badania w kierunku wykrywania zahamowania wzrostu płodu
- Badania w I trymestrze w kierunku wykrywania nadciśnienia
- Badania USG ciąży
- Badania USG ginekologiczne
- Wizyty ginekologiczne i położnicze

PRYWATNY GABINET LARYNGOLOGICZNY
Zapraszamy codziennie w godz. 9-17
Hrubieszów ul. Jatkowa 10
tel. 502 026 116
Przyjmuje otolaryngolog Zofia Laskowska-Kotowska
REFUNDACJA RECEPT NFZ

SKUP FASOLI
LUCJAN HOJDA – WOLICA K. HRUBIESZOWA
NEGOCJACJA CENY
KRÓTKIE TERMINY PŁATNOŚCI
604 125 143

Prowadzisz firmę budowlaną? ZAREKLAMUJ SIĘ
ZAMOŚĆ TOMASZÓW LUB. HRUBIESZÓW BIŁGORAJ
kronika TYGODNIA
BIURO REKLAMY „Kroniki Tygodnia"
Aneta Szpinda
665 751 702
Jowita Chmiel
885 851 150
Zamość, ul. Żeromskiego 3
84 638 43 93
reklama@kronikatygodnia.pl

OGŁOSZENIE WÓJTA GMINY HRUBIESZÓW

o rozpoczęciu konsultacji społecznych dotyczących projektu planu ogólnego Gminy Hrubieszów

Na podstawie art. 13i ust. 3 pkt 8 ustawy z dnia 27 marca 2003 r. o planowaniu i zagospodarowaniu przestrzennym (Dz. U. 2024 r. poz. 1130 ze zmianami) oraz art. 39 i art. 54 ust. 2 ustawy z dnia 3 października 2008 r. o udostępnieniu informacji o środowisku i jego ochronie, udziale społeczeństwa w ochronie środowiska oraz ocenach oddziaływania na środowisko (Dz. U. 2024 r. poz. 1112 ze zmianami) oraz w związku z uchwałą Rady Gminy Hrubieszów Nr XXVIII/195/2021 z dnia 26 lutego 2021 r., **zawiadamiam o rozpoczęciu konsultacji społecznych dotyczących projektu planu ogólnego Gminy Hrubieszów wraz z prognozą oddziaływania na środowisko.**

Z projektem planu ogólnego, można zapoznać się w siedzibie Urzędu Gminy Hrubieszów, w godzinach 7:30-15:30 oraz w Biuletynie Informacji Publicznej na stronie podmiotowej Urzędu Gminy Hrubieszów, pod adresem https://ughrubieszow.bip.lubelskie.pl/

Konsultacje społeczne będą prowadzone **w dniach od 25.02.2026 r. do 25.03.2026 r.** i obejmują:

1. Zbieranie uwag w terminie do 25 marca 2026 r.
2. Spotkanie otwarte, poprzedzone prezentacją projektu planu ogólnego, które odbędzie się w dniu 10 marca 2026 r. (wtorek) o godzinie 16:00 w Urzędzie Gminy Hrubieszów, ul. Bolesława Prusa 8, 22-500 Hrubieszów (pokój nr 7).
3. Dyżur projektanta, który odbędzie się w dniu 11 marca 2026 r. (środa) w godzinach 16:00 – 17:30 w Urzędzie Gminy Hrubieszów, ul. Bolesława Prusa 8, 22-500 Hrubieszów (pokój nr 7).

Uwagi należy składać za pomocą formularza pisma, dotyczącego aktu planowania przestrzennego, wprowadzonego Rozporządzeniem Ministra Rozwoju i Technologii z dnia 13 listopada 2023 r. w sprawie wzoru formularza pisma dotyczącego aktu planowania przestrzennego (Dz. U. z 2023 r. poz. 2509), zamieszczonego przez Urząd Gminy Hrubieszów na swojej stronie internetowej pod adresem: https://ughrubieszow.bip.lubelskie.pl/

Zainteresowani mogą składać uwagi do wyżej wymienionego projektu planu, opatrzone kwalifikowanym podpisem elektronicznym, podpisem zaufanym albo podpisem osobistym, w jednej z następujących form:

Na piśmie w formie papierowej na adres Urzędu Gminy Hrubieszów, ul. Bolesława Prusa 8, 22-500 Hrubieszów.

Elektronicznej za pomocą środków komunikacji elektronicznej poprzez:
pocztę elektroniczną na adres e-mail sekretariat@hrubieszow-gmina.pl,
elektroniczną skrzynkę podawczą na platformie ePUAP pod adresem: /ughrubieszow/SkrytkaESP,
elektroniczną skrzynkę do e-Doręczeń pod adresem **AE:PL-90142-73575-ASIAU-23.**

Składający uwagę podaje swoje imię i nazwisko albo nazwę oraz adres zamieszkania albo siedziby oraz adres poczty elektronicznej, o ile taki posiada, a także wskazuje, czy jest właścicielem lub użytkownikiem wieczystym nieruchomości objętej uwagą oraz może podać dodatkowe dane do kontaktu takie jak adres do korespondencji lub numer telefonu.

Dodatkowe informacje, w tym o szczegółowym sposobie i zasadach przeprowadzenia spotkania otwartego, można uzyskać pod numerem telefonu 84-696 26 81 wew. 24 w pon.-pt. w godz. 7.30-15.30.

Jednocześnie, w związku z postępowaniem w sprawie strategicznej oceny oddziaływania na środowisko informuję, że zainteresowani mogą zapoznać się z niezbędną dokumentacją sprawy w siedzibie Urzędu Gminy Hrubieszów, ul. Bolesława Prusa 8, 22-500 Hrubieszów oraz składać uwagi do ww. postępowania.

Uwagi do prognozy oddziaływania na środowiska należy składać w formie pisemnej, ustnie do protokołu prowadzonego przez Urząd Gminy Hrubieszów lub za pomocą środków komunikacji elektronicznej bez konieczności opatrywania ich kwalifikowanym podpisem elektronicznym na adres Urzędu Gminy Hrubieszów, ul. B. Prusa 8, 22-500 Hrubieszów, lub sekretariat@hrubieszow-gmina.pl z podaniem imienia i nazwiska lub nazwy jednostki organizacyjnej i adresu, oznaczenia nieruchomości, której uwaga dotyczy, w nieprzekraczalnym terminie do dnia **25.03.2026 r.**

Przedłożone uwagi podlegają rozpatrzeniu przez Wójta Gminy Hrubieszów. Uwagi złożone po upływie ww. terminu pozostają bez rozpatrzenia.

Wójt Gminy Hrubieszów
/-/ Tomasz Zając

1217

BURMISTRZ MIASTA HRUBIESZOWA

1219

informuje, że na tablicy ogłoszeń w Urzędzie Miasta Hrubieszów oraz na stronie internetowej (BIP), został zamieszczony na okres 21 dni od 18.02.2026 r. do 10.03.2026 r. wykaz nieruchomości stanowiącej własność Gminy Miejskiej Hrubieszów, położonej w Hrubieszowie, obręb Podgórze przy ul. Unii Horodelskiej 19 przeznaczonej do oddania w nieodpłatne użyczenie na okres do 3 lat.

BURMISTRZ LUBYCZY KRÓLEWSKIEJ

podaje do publicznej wiadomości, że na tablicach ogłoszeń Urzędu Miejskiego w Lubyczy Królewskiej, tablicy ogłoszeń w sołectwach Siedliska, Hrebenne, Mosty Małe oraz na stronie uglubyczakrolewska.bip.lubelskie.pl został zamieszczony na okres 21 dni wykaz nieruchomości przeznaczonych do dzierżawy.

1218



- Sprzedam luksusowy dom o pow. 248mkw w Zamościu na ulicy Łanowej. Gotowy do zamieszkania. Tel. 723 771 539.



- Sprzedam lokal usługowy o pow. 29mkw w Zamościu na ulicy Szymonowica, boczna Kiepury. Tel. 723 771 539.

Usługi

Usługi remontowo-wykończeniowe. Tel. 884 609 403.

- Transport maszyn rolniczych i budowlanych. Pomoc drogowa. Tel. 509 626 732.

Rolnictwo

MASZYNY

ZAKUPIĘ CIĄGNIKI, PRZYCZEPY. TEL. 669 681 711.

- Przyczepa wywrotka 8 T, tokarka metal, ciągnik Orion 230 km. Tel. 693 727 479.

ZWIERZĘTA

KURCZĘTA ODCHOWANE, KURKI, KOGUTKI, BROJLERY, KACZKI, GĘSI, INDYKI. SITANIEC - ZAPISY. (DOWOZY). TEL. 504 411 349.

- Mam do sprzedania od młodej gąski jajka 8 szt. C. 5 zł. Tel 84 639 62

INNE

Kupię ciągnik Ursus C-330 C-360 w każdym stanie Tel. 666-941-477.

Kupię opryskiwacz sadowniczy Ślęze Tel. 666 941 477.

- Siano w kostkach drobne. Tel. 519 651 623.

Praca

DAM PRACĘ

- Zatrudnię mężczyznę do pracy w gospodarstwie, zakwaterowanie. Tel. 510 352 315

Budowlane

- Kamień budowlany z kopalni do murowania i fundamentów, niesort, piasek, transport, murowanie ogrodzeń. Tel. 783 208 297.

Matrymonialne

- Wdowa, lat 63 pozna wysokiego, wolnego Pana do stałego związku, w zbliżonym wieku. Tel. 883 889 151.

Turystyka

- Bilety autokarowe, lotnicze, ubezpieczenia wszystkie - Hrubieszów. Tel. 510 028 908, 605 101 402.
- Autokar do wynajęcia. Tel. 732 808 900.

Sprzedam inne

- Altankę, obudowę studni, WC drewniane, huśtawkę, grykę, sanie. Tel. 796 237 835.
- Sprzedam działki 0,45 i 0,95 ha, przy DW835 Tarnogród. Tel. 691 645 315.

UWAGA czytelnicy

Kupony na bezpłatne ogłoszenia drobne można wrzucać do skrzynek:



- **w Biłgoraju** ● Salonik prasowy „Damian", ul. gen. Komorowskiego 2
- **w Tomaszowie Lub.** ● Galeria Rynek, ul. Traugutta 1
- **w Tyszowcach** ● Santander Bank Polska Placówka Partnerska, ul. Kilińskiego 2
- **w Ulhówku** ● Budynek Urzędu Gminy, ul. Kościelna 1/1
- **w Zamościu** ● PSS „Społem" ul. Monte Cassino 6 ● PSS „Społem" ul. Traugutta-Karolówka ● DT Tomasz (przy wejściu od ul. Reja) ● ul. Kilińskiego 1B (na tablicy ogłoszeń budynku zarządu osiedla Kilińskiego)

Daj ogłoszenie w gazecie i zobacz je w internecie

KUPON na bezpłatne ogłoszenie drobne

ZAMOŚĆ TOMASZÓW LUB. HRUBIESZÓW BIŁGORAJ kronika TYGODNIA

kategoria

MOTORYZACJA	NIERUCHOMOŚCI	ROLNICTWO	PRACA	DOM I OGRÓD
☐ Samochody kupno	☐ Domy	☐ Maszyny	☐ Dam pracę	☐ AGD/RTV
☐ Samochody sprzedaż	☐ Mieszkania	☐ Zwierzęta	☐ Szukam pracy	☐ Meble
☐ Motocykle i quady	☐ Lokale	☐ Inne		☐ Ogród
☐ Inne Motoryzacyjne	☐ Działki			☐ Pozostałe

☐ USŁUGI ☐ ZDROWIE I URODA ☐ BUDOWLANE ☐ MATRYMONIALNE
☐ TURYSTYKA ☐ RÓŻNE ☐ SPRZEDAM INNE ☐ KUPIĘ INNE

treść (maksymalnie do 50 znaków)

cena: **telefon:**

Dane ogłoszeniodawcy (do wiadomości redakcji)

imię i nazwisko: .....

adres i tel.: .....

❍ **Ogłoszenia o liczbie przekraczającej 50 znaków i nieczytelne nie będą drukowane**
❍ **Twoje ogłoszenie trafi także na portal www.kronikatygodnia.pl/ogloszenia**
❍ **Skrzynki opróżniane są we czwartki**

1 KUPON = 1 EMISJA

eprasa.pl a3699b64e5

Wymarzone derby

HISTORIA PIŁKI NOŻNEJ

Do debiutanckiego sezonu w klasie okręgowej Prywaciarz Tomaszów Lubelski przystąpił z konkretnym planem. – Właściciel klubu **Jerzy Kowalski** marzył o derbowym meczu z Tomasovią. Było to możliwe tylko w IV lidze. Musieliśmy zatem awansować – wspomina **Zbigniew Ulanowski**, który wraz ze startem sezonu 1995/1996 rozpoczął swoją karierę trenerską.

Jerzy Kowalski przestał już się bawić w trenerkę. Do swojego zespołu wprowadził ogromną dawkę profesjonalizmu. Po awansie do „okręgówki" prowadzenie drużyny powierzył właśnie Ulanowskiemu, który musiał przedwcześnie zakończyć karierę piłkarską z powodu ciężkiej kontuzji. A od piłkarzy, których sprowadził, wymagał regularnego udziału w treningach. Oczywiście nie od wszystkich. Były reprezentant Polski, rezerwowy bramkarz na mistrzostwach świata w 1974 r. **Zygmunt Kalinowski** traktowany był ulgowo. Przyjeżdżał tylko na niektóre mecze. – Mieliśmy zespół złożony z zawodników, którzy dobrze wiedzieli, o co w piłce nożnej chodzi, i nie trzeba było wiele im tłumaczyć. Ci piłkarze zdawali sobie sprawę z tego, że na boisku trzeba „zasuwać". A żeby „zasuwać", należało być w dobrej formie. Kowalski był zdania, że w „okręgówce" drużyna musi trenować. Z Hetmana pozyskał pięciu młodych piłkarzy – Engiela, Lipca, Naczasa, Trześniowskiego i Wlazia. Osobiście jeździł po nich do Zamościa, by mogli systematycznie trenować. Zajęcia szkoleniowe prowadziłem na boisku w Łaszczówce lub obok liceum „na górce", tam, gdzie dzisiaj jest boisko ze sztuczną murawą. Mecze w roli gospodarzy rozgrywaliśmy na stadionie OSiR Tomasovia – tłumaczy trener Ulanowski.



Prywaciarz Tomaszów Lubelski przed jednym z meczów w sezonie 1995/1996. Stoją od lewej: Zbigniew Ulanowski (trener), Grzegorz Nowosad, Sylwester Malowany, Tomasz Różycki, Waldemar Dziupiński, Tomasz Chromiec, Dariusz Wicijewski i Waldemar Węgrzyn (kierownik drużyny). W dolnym rzędzie od lewej: Michał Gontarz, Robert Podolak, Ireneusz Baran, Mirosław Lipiec, Edward Mazur, Krzysztof Pogłodziński i Adam Pogłodziński.

Na rundę wiosenną Prywaciarz wypożyczył z drugoligowej Avii Świdnik trzech młodych graczy – bramkarza **Roberta Nastaja** oraz **Mariusza Kalickiego** i **Tomasza Wójcika**. W zespole z Tomaszowa Lubelskiego zagrał także weteran drugoligowych boisk – **Andrzej Wilk** z Avii. – Ci trzej młodzi piłkarze trenowali z pierwszym zespołem Avii. Jeśli chodzi o Wilka, to kompletnie nie pamiętam go w naszej drużynie. Kowalski, gdy miał kaprys, to sprowadzał na jeden mecz tej klasy zawodników. Kalinowski był u nas rzadkim gościem. Tak, jak ci piłkarze ze Świdnika, przyjeżdżał tylko na mecze. Jeździł wtedy niemal co weekend z Orłami Górskiego na mecze pokazowe i towarzyskie – mówi trener Ulanowski.

Kadrę Prywaciarza osobiście budował właściciel klubu. – Ja do transferów się nie wtrącałem. Muszę jednak przyznać, że wszystkie transfery, dokonane przez Kowalskiego, były trafione. Gdy awansowaliśmy do IV ligi, to przybyli do nas **Robert Martyniuk** i **Witold Malec** z Tomasovii, a także bramkarz **Mariusz Sokołowski** i **Tomasz Bakuniak** z Echa Zawada. Ci czterej piłkarze okazali się sporym wzmocnieniem naszej na IV ligę. Na początku czwartoligowych rozgrywek całkiem nieźle punktowaliśmy – wspomina Ulanowski.

Na inaugurację sezonu w klasie okręgowej Prywaciarz zagrał właśnie z Echem. Sokołowski i Bakuniak dali się we znaki tomaszowskiemu beniaminkowi, który uchodził nie tylko za faworyta tego meczu, ale także całych rozgrywek. Mecz na boisku w Zawadzie zakończył się remisem 2:2 (1:1). Bakuniak, który był wówczas grającym trenerem Echa, strzelił pierwszą bramkę dla tego zespołu. Z kolei Sokołowski swoimi udanymi interwencjami uchronił swoją ekipę przed porażką. Relacjonująca to spotkanie „Kronika Tygodnia" z 22 sierpnia 1995 r. pisała, że oba zespoły zaprezentowały poziom na miarę czołówki klasy okręgowej. – Sokołowski uratował drużynie z Zawady jeden punkt – wspomina Ulanowski.

Na półmetku sezonu pierwszy w tabeli był Kryształ Werbkowice (29 punktów). Prywaciarz ukończył rundę jesienną na drugiej pozycji (28 punktów). Podopieczni trenera Ulanowskiego wygrali osiem spośród trzynastu meczów. Cztery razy zremisowali. Raz zeszli z boiska pokonani. Przegrali jedynie z Kryształem w Werbkowicach 1:2. Na trzeciej pozycji uplasował się Sokół Zwierzyniec (27 punktów). Na kolejkę przed zakończeniem rundy zespół ze Zwierzyńca przewodził ligowej stawce. Na finiszu rundy Prywaciarz rozgromił lidera aż 8:0. Trzy bramki zdobył **Jacek Gontarz**, a po jednej – **Grzegorz Nowosad**, **Adam Pogłodziński** (z karnego), **Dariusz Wicijewski**, **Dariusz Trześniowski** i bramkarz Kalinowski (z karnego). Pod koniec pierwszej części spotkania Pogłodziński ukarany został czerwoną kartką za faul na piłkarzu Sokoła bez piłki. Choć piłkarze z Tomaszowa grali w składzie liczącym dziesięciu zawodników, to jednak po przerwie dołożyli rywalom cztery bramki.

W rundzie wiosennej Prywaciarz zanotował dziewięć zwycięstw, trzy wyniki nierostrzygnięte i jedną porażkę. Wiosną 1996 r. sposób na Prywaciarza ponownie znalał tylko Kryształ. W wiosennej potyczce rewanżowej drużyna, którą prowadził trener **Marian Cisło** z Hrubieszowa, wygrała w Tomaszowie z beniaminkiem 4:2. Dwie bramki dla Prywaciarza zdobył Adam Pogłodziński. Dwa razy bramkarza Nastaja pokonał **Dariusz Jachymek**, po golu dla gości strzelili także **Tomasz Różniatowski** i **Sławomir Kotko**. Co ciekawe, Jachymek ustalił wynik meczu na 4:2 dla Kryształu bezpośrednim zagraniem piłki z rzutu rożnego. To był jeden z nielicznych w sezonie słabszych występów teamu Kowalskiego.

W ostatnim w rozgrywkach meczu w Tomaszowie Lubelskim „prywaciarze" wykazali się niebywałą skutecznością. Pokonali Alwę Brody Małe 15:0. Cztery gole strzelił **Edward Mazur**, po trzy **Mirosław Lipiec** i Adam Pogłodziński, a po jednym – **Krzysztof Pogłodziński**, **Jacek Gontarz**, **Michał Gontarz** i **Ireneusz Baran**. „Swojaka" zaliczył **Mariusz Węgrzyn**, który później został sędzią piłkarskim.

Podopieczni trenera Ulanowskiego finiszowali w niedzielę, 23 czerwca 1996 r. wyjazdowym bezbramkowym remisem z Sokołem. Zakończyli rozgrywki na drugim miejscu, za Kryształem. Oba zespoły zdobyły po 58 punktów i razem awansowały do klasy międzyokręgowej.

Cztery dni przed ostatnim ligowym występem w sezonie Prywaciarz także zagrał w Zwierzyńcu. Po raz trzeci w historii awansował do finału Pucharu Polski na szczeblu okręgu. Na stadionie Sokoła zagrał z Ładą Biłgoraj. Tomaszowianie przegrali tę potyczkę 0:2. Obie bramki zdobył **Dariusz Sajdak**, mający w swoim piłkarskim dorobku 133 mecze i 35 goli w ekstraklasie, w Stali Stalowa Wola i Stali Mielec. – Nie mieliśmy szans na zwycięstwo w tym finale. Łada była wtedy dobrym trzecioligowcem – mówi Ulanowski.

Zespół z Biłgoraja objął prowadzenie już w 3 minucie. Tak szybko strzelony gol „ustawił" sytuację na boisku. „Łada cofnęła się na własną połowę i grała z kontry. Piłkarze Prywaciarza usiłowali doprowadzić do zmiany niekorzystnego dla nich rezultatu, jednak ich ataki w większości kończyły się jeszcze przed polem karnym Łady" – pisała „Kronika Tygodnia" z 25 czerwca 1996 r.

Jerzy Kowalski doczekał się ligowych derbów Tomaszowa Lubelskiego. Do spotkania Prywaciarza z Tomasovią doszło 13 października 1996 r. (niedziela) w dziesiątej kolejce rozgrywek chełmsko-zamojskiej klasy międzyokręgowej. Pełniący obowiązki gospodarza Prywaciarz przegrał 1:4 (0:3). – W tych derbach znalazłem się po przeciwnej stronie barykady. Robotę w Tomasovii stracił trener **Waldemar Kołcun**, a ja zająłem jego posadę – wspomina Ulanowski.

MaSzt

Łada Biłgoraj – Prywaciarz Tomaszów Lub. 2:0 (2:0)

19 czerwca 1996 (środa), Zwierzyniec (stadion przy ul. Armii Krajowej).
Gole: 1:0 Dariusz Sajdak 3, 2:0 Dariusz Sajdak 38.
Ładа: Zdzisław Stec – Mariusz Kasza, Dariusz Liśkiewicz, Krzysztof Wlaź, Jarosław Hasiak – Mariusz Rybak, Andrzej Wachowicz (Rajmund Gorczyca), Ireneusz Suchowierzch (Cezary Iwanek), Jan Rochecki – Konrad Lechowicz, Dariusz Sajdak; **trener** Wiesław Wieczerzak.
Prywaciarz: Zygmunt Kalinowski – Dariusz Trześniowski, Grzegorz Nowosad, Krzysztof Pogłodziński, Tomasz Chromiec – Mirosław Lipiec (Robert Podolak), Jacek Gontarz, Adam Pogłodziński, Michał Gontarz – Edward Mazur, Dariusz Wicijewski; **trener** Zbigniew Ulanowski.
Sędziował: Grzegorz Podgórski (Zamość).

Prywaciarz Tomaszów Lubelski 1995/1996

Ireneusz Baran (ur. 1980), Tomasz Chromiec (1975), Edward Czerniak (1958), Waldemar Dziupiński (1968), Dariusz Engiel (1975), Jacek Gontarz (1967), Michał Gontarz (1979), Mariusz Kalicki (1973), Zygmunt Kalinowski (1949), Jerzy Kowalski (1945), Konrad Krawczyk (1960), Piotr Kulas (1973), Krzysztof Laskowski (1966), Mirosław Lipiec (1975), Krzysztof Malec (1969), Mariusz Malec (1964), Sylwester Malowany (1976), Edward Mazur (1973), Grzegorz Mróz (1971), Krzysztof Naczas (1974), Robert Nastaj (1976), Grzegorz Nowosad (1970), Tomasz Podkowiński (1978), Robert Podolak (1978), Adam Pogłodziński (1975), Krzysztof Pogłodziński (1962), Tomasz Różycki (1977), Dariusz Trześniowski (1973), Dariusz Wicijewski (1967), Andrzej Wilk (1963), Tomasz Wlaź (1973), Tomasz Wójcik (1977).

SEZON 1995/1996

II LIGA, GRUPA II

1. Polonia Warszawa	34	21-9-4	72	77-37
2. Wisła Kraków	34	22-6-6	72	69-29
3. Petrochemia Płock	34	19-10-5	67	56-24
4. Jeziorak Iława	34	17-9-8	60	50-32
5. Unia Tarnów	34	13-11-10	50	49-37
6. Świt Nowy Dwór Mazowiecki	34	14-7-13	49	37-37
7. Cracovia	34	13-10-11	49	43-36
8. Stal Stalowa Wola	34	11-14-9	47	58-37
9. RKS Radomsko	34	13-7-14	46	49-51
10. Okocimski Brzesko	34	12-10-12	46	33-36
11. Avia Świdnik	34	12-9-13	45	31-35
12. Pomezania Malbork	34	13-4-17	43	38-52
13. KSZO Ostrowiec Świętokrzyski	34	12-7-15	43	37-52
14. Hetman Zamość	34	11-8-15	41	34-45
15. Jagiellonia Białystok	34	12-4-18	40	35-54
16. Hutnik Warszawa	34	11-6-17	39	38-53
17. Lublinianka Lublin	34	3-11-20	20	20-57
18. Motor Lublin	34	2-8-24	14	26-76

Polonia Warszawa i Wisła Kraków awansowały do I ligi. Motor Lublin, Lublinianka Lublin, Hutnik Warszawa i Jagiellonia Białystok spadły do III ligi.

III LIGA, GRUPA VII

1. Górnik Łęczna	26	18-3-5	57	53-14
2. MZKS Kozienice	26	12-6-8	42	34-20
3. Stal Gorzyce	26	13-2-11	41	29-26
4. Korona Kielce	26	11-7-8	40	37-32
5. AZS Biała Podlaska	26	11-5-10	38	24-25
6. Hetman Włoszczowa	26	9-8-9	35	29-29
7. Pogoń Siedlce	26	9-8-9	35	26-24
8. Błękitni Kielce	26	8-10-8	34	24-26
9. Bucovia Bukowa	26	8-9-9	33	28-29
10. Granica Chełm	26	8-9-9	33	20-22
11. Granat Skarżysko-Kamienna	26	9-5-12	32	24-34
12. Ładа Biłgoraj	26	8-6-12	30	25-30
13. Orlęta Łuków	26	7-8-11	29	23-34
14. Radomiak Radom	26	6-4-16	22	16-47

Górnik Łęczna awansował do II ligi. Radomiak Radom spadł do klasy międzyokręgowej. Podlasie Biała Podlaska i Stal Nowa Dęba wycofały się z rozgrywek po rundzie jesiennej. Wyniki meczów z udziałem tych zespołów zostały anulowane.

KLASA MIĘDZYOKRĘGOWA
GRUPA CHEŁMSKO-ZAMOJSKA

1. Hetman II Zamość	30	24-3-3	75	76-22
2. Tomasovia Tomaszów Lubelski	30	22-3-5	69	88-26
3. Spartakus Szarowola	30	21-2-7	65	72-36
4. Granica Dorohusk	30	16-5-9	53	62-40
5. Włodawianka Włodawa	30	14-8-8	50	68-41
6. Zadrzew Zawadówka	30	14-4-12	46	55-53
7. Start Krasnystaw	30	12-7-11	43	54-44
8. Unia Hrubieszów	30	11-9-10	42	48-45
9. Bolmar Bodaczów	30	11-8-11	41	35-36
10. Olimpiakos Tarnogród	30	12-4-14	40	43-57
11. Granica Lubycza Królewska	30	10-7-13	37	41-51
12. Vitrum Wola Uhruska	30	10-5-15	35	37-54
13. Ostoja Skierbieszów	30	8-4-18	28	36-72
14. Vojsławia Wojsławice	30	8-3-19	27	52-89
15. Kłos Okszów	30	5-3-22	18	28-78
16. Victoria Łukowa	30	4-1-25	13	26-77

Hetman II Zamość awansował do III ligi. Victoria Łukowa, Kłos Okszów i Vojsławia Wojsławice spadły do klasy okręgowej. Roztocze Szczebrzeszyn wycofało się z rozgrywek po rundzie jesiennej. Wyniki meczów z udziałem tego zespołu zostały anulowane. Przed rozpoczęciem następnych rozgrywek Victoria Łukowa połączyła się z Chmielanką Chmielek. Powstały w wyniku fuzji klub przyjął nazwę LZS Łukowa Chmielek.

KLASA OKRĘGOWA
GRUPA ZAMOJSKA

1. Kryształ Werbkowice	26	18-4-4	58	68-28
2. Prywaciarz Tomaszów Lubelski	26	17-7-2	58	101-32
3. Huragan Stefankowice	26	16-4-6	52	64-31
4. Sparta Wożuczyn	26	16-3-7	51	62-39
5. Sokół Zwierzyniec	26	14-3-9	45	44-35
6. Płomień Spartan Nieledew	26	12-7-7	43	60-40
7. Cosmos Józefów	26	9-6-11	33	34-41
8. Orion Dereźnia	26	10-1-15	31	41-51
9. Echo Zawada	26	8-6-12	30	52-49
10. Aleksandria Aleksandrów	26	8-6-12	30	29-38
11. Tanew Majdan Stary	26	8-5-13	29	38-48
12. Włókniarz Frampol	26	6-7-13	25	40-64
13. Ruch Izbica	26	6-3-17	21	35-76
14. Alwa Brody Małe	26	2-2-22	8	22-118

Kryształ Werbkowice i Prywaciarz Tomaszów Lubelski awansowały do klasy międzyokręgowej. Alwa Brody Małe spadła do klasy A.

MaSzt

eprasa.pl a3699b64e5

Z siódmego na pierwsze



Artur Piskorski



Wiktor Pyszniak i Artur Piskorski na boisku Orła w Tereszpolu-Zaorendzie.

HISTORIA PIŁKI NOŻNEJ

W klasie okręgowej Orzeł Tereszpol rozegrał łącznie pięć sezonów. Historyczny awans do „okręgówki” wywalczył w 1996 r. Do awansu w dużej mierze przyczynili się bracia **Paweł Pyszniak** i **Wiktor Pyszniak**, a także **Artur Piskorski**, **Robert Kapuśniak** oraz **Andrzej Dawidziuk**. Ten ostatni piłkarską karierę zakończył właśnie w zespole z Tereszpola, a dziesięć lat później został asystentem trenera reprezentacji Polski **Leo Beenhakkera**.

Runda jesienna sezonu 1995/1996 nie zapowiadała historycznego sukcesu Orła. Drużyna prowadzona przez trenera **Józefa Bednarza** z Lipowca (gm. Tereszpol) na półmetku rozgrywek zajęła siódme miejsce. W pierwszej części sezonu wygrała pięć meczów, także pięć przegrała, dwa spotkania zremisowała.

Orzeł Tereszpol 1995/1996

Mariusz Babiarz, Tadeusz Babiarz, Grzegorz Bogdanowicz, Adam Bury, Hubert Chmura, Marian Cielica, Andrzej Dawidziuk, Robert Droździel, Andrzej Gnyp, Adam Grzywna, Marek Harkot, Robert Kapuśniak, Tomasz Kapuśniak, Grzegorz Łosiewicz, Mariusz Łukasik, Tomasz Łukasik, Marek Marzec, Wojciech Ostasz, Robert Pieczonka, Janusz Pieczykolan, Zbigniew Pieczykolan, Sebastian Pierzga, Artur Piskorski, Tomasz Popczak, Wiktor Pyszniak, Krzysztof Róg, Krzysztof Szuper, Kazimierz Wasąg, Piotr Wasąg, Jarosław Wójtowicz.

W trakcie zimowej przerwy w rozgrywkach w zespole doszło do kluczowych zmian. Szkoleniowcem został Paweł Pyszniak, a do zespołu dołączyli także Wiktor Pyszniak, Robert Kapuśniak, Artur Piskorski i bramkarz Andrzej Dawidziuk. – W grudniu 1995 r. wróciłem z Włoch. Trener Paweł Pyszniak wraz z bratem Wiktorem namówili mnie na grę w Orle. Byłem w tej drużynie tylko jedną rundę. To był wspaniały czas. W klubie panowała niesamowita atmosfera, a zespół prezentował całkiem niezły poziom. Było w ekipie paru fajnych „grojków”, doszło kilku kolejnych. Klub miał liczne grono oddanych działaczy z prezesem Aleksandrem Beliną na czele, a także wielu zaangażowanych kibiców – wspomina Artur Piskorski (ur. 10 listopada 1964 r. w Biłgoraju), wychowanek Łady Biłgoraj (grał w tym zespole m.in. w III lidze razem z braćmi Pyszniakami), a także były piłkarz Gwardii Chełm, Oriona Dereźnia, Orła Tereszpol, Cosmosu Józefów, Wrzosu Szyszków, Oleandra Biłgoraj, LZS Czernięcin, Tarpana Korchów i Albatrosa Biszcza.

Bracia Pyszniakowie i Kapuśniak przybyli z Sokoła Zwierzyniec. Warto podkreślić, że Kapuśniak był wychowankiem Orła, a gdy w 1996 r. powrócił do tego zespołu, miał już za sobą debiut w drugoligowym Hetmanie Zamość i trzecioligowe występy w Tomasovii Tomaszów Lubelski.

Ciekawą postacią był Dawidziuk (ur. 30 maja 1969 w Mrągowie). Latem 1995 r. trener **Ferdynand Kanas** sprowadził go do przygotowującej się do gry w III lidze biłgorajskiej Łady. Dawidziuk miał za sobą występy w juniorskich zespołach Ekotanu Zalewo i Legii Warszawa, a także w Stomilu Olsztyn (nigdy jednak nie zagrał w pierwszym zespole tego klubu). Miał być konkurentem dla **Artura Kielarskiego**, jednak już w pierwszym sparingu, ze Stalą Rzeszów, doznał poważnego złamania nogi. Kontuzja okazała się skomplikowana. Przed rundą wiosenną w 1996 r. wznowił treningi, jednak nie był już w stanie wrócić do sportu wyczynowego. Łada wypożyczyła go więc do Orła.

Bramkarz skupił się jednak na karierze trenerskiej, którą rozpoczął jeszcze przed przybyciem do Biłgoraja – był grającym trenerem Ekotanu Zalewo. Gdy grał w Orle, pracował z zespołem juniorów Łady. Latem 1996 r. znalazł zatrudnienie w Młodzieżowej Szkole Piłkarskiej w Szamotułach. Kilka lat później został trenerem bramkarzy w narodowych reprezentacjach juniorskich i młodzieżowych. Od lipca 2006 r. do września 2009 r. współpracował z Leo Beenhakkerem przy pierwszej reprezentacji Polski. Pojechał z naszą kadrą na rozgrywane w Austrii i Szwajcarii mistrzostwa Europy w 2008 r. Potem był jeszcze trenerem reprezentacji młodzieżowej do lat 23, trenerem koordynatorem do spraw szkolenia bramkarzy w PZPN i dyrektorem sportowym Lecha Poznań.

Rundę wiosenną z Dawidziukiem w bramce, Piskorskim na środku obrony, W. Pyszniakiem na środku pomocy i Kapuśniakiem w ataku Orzeł rozpoczął od wyjazdowego remisu 3:3 ze Spartą Łabunie, która po rundzie jesiennej była w tabeli piąta, ale ostatecznie uplasowała się na drugiej pozycji i razem z zespołem z Tereszpola awansowała do „okręgówki”.

Potem podopieczni trenera P. Pyszniaka wygrali u siebie z Granicą Dołhobyczów 5:1 i na wyjeździe z Koroną Łaszczów 3:2. I już więcej bramek w rozgrywkach nie stracili. Nie dali sobie wbić ani jednego gola w dziewięciu kolejnych meczach. Zasłużenie finiszowali na pierwszym miejscu z imponującym bilansem w rundzie wiosennej – w tej części sezonu wygrali dziewięć spotkań, trzy zremisowali i ani razu nie zeszli z boiska pokonani. Najlepszymi strzelcami w zespole byli W. Pyszniak i Kapuśniak, którzy występowali przecież tylko w drugiej rundzie. Ten pierwszy zdobył jedenaście bramek, drugi – dziewięć. – Graliśmy naprawdę dobrze. Kilka razy nasze mecze sędziował **Tadeusz Chwiejczak** ze Zwierzyńca. W jednym ze spotkań nie uznał mi gola, ponieważ w momencie, gdy oddałem strzał, dzieciaki kopnęli na boisko drugą piłkę – śmieje się Artur Piskorski.

MaSzt

Jubileusz z gwiazdami

W 1995 r. zespół oldbojów „Orły Górskiego” gościł na Zamojszczyźnie. Byłe gwiazdy piłkarskiej reprezentacji Polski uświetniły jubileusze 50-lecia Unii Hrubieszów i Łady Biłgoraj. W sierpniu drużyna, której przewodził trener Kazimierz Górski, podczas rocznicowej imprezy na stadionie HOSiR wygrała z oldbojami hrubieszowskiej Unii 7:0. – Gra obydwu drużyn mogła się podobać. Oldboje Unii grali bardzo ambitnie. Nie wykorzystali kilku sytuacji, które umożliwiały im zmianę rezultatu. Mi podobała się gra bramkarza oldbojów Unii **Andrzeja Grabowskiego**. Na uwagę zasługiwała również gra **Janusza Rybaka** – powiedział po meczu trener **Kazimierz Górski** (wypowiedź z „Kroniki Tygodnia” z 29 sierpnia 1995 r.).

Na stadionie HOSiR zaprezentowali się m.in. **Lesław Ćmikiewicz**, **Jan Domarski**, **Robert Gadocha**, **Marek Kusto**, **Adam Musiał**, **Adam Nawałka**, **Stanisław Oślizło** i **Władysław Szaryński**.

We wrześniu 1995 r. imprezę z okazji swojego półwiecza zorganizowała Łada. Przeciwko „Orłom Górskiego” zaprezentował się biłgorajski zespół, występujący w III lidze. Goście wygrali 3:2. Bramki dla zwycięzców zdobyli Ćmikiewicz, Kusto i Domarski, natomiast dla pokonanych – **Marcin Palikot** i **Mirosław Bulzacki** (samobójcza).

Łada rozpoczęła mecz w składzie: Arkadiusz Nieć – Tomasz Welc, Dariusz Liśkiewicz, Krzysztof Wlaź, Mariusz Kasza – Mariusz Rybak, Andrzej Wachowicz, Adam Kawecki, Marek Karkut – Konrad Lechowicz, Marcin Palikot. Grali także: Artur Kielarski (bramkarz), Ernest Chomicz i Piotr Woźniak.

MaSzt

SEZON 1995/1996

KLASA A
GRUPA ZAMOJSKA

1. Orzeł Tereszpol	24	14-5-5	47	64-23
2. Sparta Łabunie	24	14-3-7	45	74-38
3. Wrzos Szyszków	24	13-3-8	42	72-35
4. Roztok Pasieki	24	11-8-5	41	55-38
5. Korona Łaszczów	24	12-3-9	39	65-51
6. Grom Niewirków	24	11-6-7	39	51-42
7. Igros Krasnobród	24	11-2-11	35	45-62
8. Orion Jacnia	24	11-1-12	34	45-50
9. Huczwa Tyszowce	24	10-4-10	34	48-59
10. Andoria Mircze	24	9-3-12	30	43-53
11. Relax Radecznica	24	7-2-15	23	38-74
12. Granica Dołhobyczów	24	6-3-15	21	50-77
13. Rakovia Rakówka	24	4-3-17	15	34-82

Orzeł Tereszpol i Sparta Łabunie awansowały do klasy okręgowej. Rakovia Rakówka i Granica Dołhobyczów spadły do klasy B. Meblarz Bondyrz wycofał się z rozgrywek po piątej kolejce. Wyniki meczów z udziałem tego zespołu zostały anulowane. Po rundzie jesiennej Międzylesie Wólka Poturzyńska zmieniło nazwę na Granica Dołhobyczów. Przed rozpoczęciem kolejnych rozgrywek Granica połączyła się z Kresami Dołhobyczów. Powstały w wyniku fuzji zespół występował pod nazwą Kresy Granica Dołhobyczów.

KLASA B
GRUPA BIŁGORAJSKA

1. Drewmet Rolmos Susiec	10	8-1-1	25	31-10
2. LZS Babice	10	7-2-1	23	35-7
3. Grom Różaniec	10	4-2-4	14	17-20
4. Relax Księżpol	10	4-0-6	12	20-21
5. Tarpan Korchów	10	3-3-4	12	14-17
6. Szum Aleksandrów	10	0-0-10	0	9-51

Drewmet Rolmos Susiec awansował do klasy A. Po rundzie jesiennej z rozgrywek wycofała się Chmielanka Chmielek. Wyniki meczów z udziałem tego zespołu zostały anulowane.

KLASA B
GRUPA HRUBIESZOWSKA

1. Kresy Dołhobyczów	14	11-2-1	35	61-23
2. Orlęta Horodło	14	10-2-2	32	52-17
3. Verona Wronowice	14	7-2-5	23	37-38
4. GKS Jarosławiec	14	6-3-5	21	33-26
5. Płomień Spartan II Nieledew	14	5-4-5	19	38-33
6. Zarzewie Kotorów	14	4-0-10	12	25-49
7. Zorza Mieniany	14	3-2-9	11	38-57
8. Starawianka Stara Wieś	14	2-1-11	7	18-59

Kresy Dołhobyczów awansowały do klasy A i połączyły się z Granicą Dołhobyczów. Po rundzie jesiennej z rozgrywek wycofał się Junior Cichobórz. Wyniki meczów z udziałem tego zespołu zostały anulowane.

KLASA B
GRUPA TOMASZOWSKA

1. Orkan Bełżec	18	15-0-3	45	92-28
2. LZS Komarów	18	13-4-1	43	72-28
3. Graf Chodywańce	18	13-1-4	40	66-38
4. Stars Wieprzów	18	11-1-6	34	75-40
5. Impuls Machnów Stary	18	7-0-11	21	34-47
6. Samba Żwiartów	18	5-5-8	20	37-48
7. Szyszła Tarnoszyn	18	6-1-11	19	36-45
8. Kłos Huta Tarnawacka	18	5-3-10	18	48-54
9. Technik Telatyn	18	5-3-10	18	42-56
10. Podgórze Majdan Górny	18	1-0-17	3	18-136

Orkan Bełżec awansował do klasy A. Po rundzie jesiennej Mleczarz Komarów połączył się z Legionem Komarów. Drużyna występowała pod nazwą LZS Komarów. Wyniki meczów z udziałem Mleczarza zostały anulowane. Po pierwszej części sezonu z rozgrywek wycofał się także Aston Budy, którego rezultaty również zostały unieważnione.

KLASA B
GRUPA ZAMOJSKA

1. PSS Społem Zamość Ždanówek	20	15-3-2	48	72-20
2. Gwiazda Turobin	20	14-2-4	44	50-23
3. Omega Stary Zamość	20	11-3-6	36	54-37
4. Metalowiec Goraj	20	12-0-8	36	48-28
5. Delta Rudnik	20	10-3-7	33	52-48
6. Ferens Udrycze	20	8-2-10	26	47-54
7. Wolica Wólka Orłowska	20	7-5-8	26	36-59
8. Perła Deszkowice	20	7-1-12	22	41-57
9. LZS Płoskie	20	6-2-12	20	31-44
10. Hetman Żółkiewka	20	5-0-15	15	40-70
11. Warka Sułów	20	3-1-16	10	27-64

PSS Społem Zamość Ždanówek awansował do klasy A. Mecz Warka Sułów – Omega Stary Zamość został zweryfikowany obustronnym walkowerem 0:3.

W rubrykach: miejsce, klub, mecze, zwycięstwa – remisy – porażki, punkty, bramki zdobyte i stracone.

MaSzt

eprasa.pl a3699b64e5

Medalowe nadzieje

LEKKOATLETYKA

Około 450 zawodniczek i zawodników wystartuje w 70 edycji lekkoatletycznych halowych mistrzostw Polski. W zawodach swoją niezbyt liczną, ale za to jakże mocną reprezentancję będzie miał Agros Zamość. O kolejny medal halowych mistrzostw Polski w biegu na 60 m walczyć będzie **Dominik Kopeć**. Zawodnik pochodzący z Łuszczacza (gm. Susiec) ma już w swoim dorobku siedem medali mistrzostw Polski, wywalczonych w hali – po dwa złote i srebrne oraz trzy brązowe. Do biegów na 60 i 200 m została zgłoszona **Anna Bibik**. Natomiast w walce o medale wśród młodzieżowców U23 powinni liczyć się **Liwia Włoszczyk** (w biegu na 60 m przez płotki) oraz **Adrian Lepionka** (w biegach na 60 i 200 m). – Zastanawialiśmy się nad zgłoszeniem do mistrzostw Polski naszych młodych trójskoczków, jednak odstąpiliśmy od tego pomysłu, gdyż sezon halowy mają oni za sobą, a teraz niech już spokojnie przygotowują się do sezonu letniego – mówi **Konrad Firek**, prezes zamojskiego Agrosu.



Fot. Tomasz Kasjaniuk (PZLA)

Do zawodów nie została zgłoszona sprinterka **Monika Romaszko**, która w przeszłości zdobywała już medale mistrzostw Polski w kategoriach młodzieżowych w hali i na stadionie otwartym, a nawet z powodzeniem reprezentowała kraj w licznych zawodach międzynarodowych, m.in. pełniła rolę rezerwowej podczas igrzysk olimpijskich w Paryżu w 2024 r. – Monika Romaszko w ostatnich dwóch sezonach zdecydowanie obniżyła poziom. Poprzedni sezon miała słaby. Zresztą, już w olimpijskim 2024 r. pojawiły się u niej pierwsze oznaki kryzysu. Liczyliśmy na to, że da się to naprawić. Niestety, sytuacja tylko się pogorszyła. Wypadła ze szkolenia w kadrze narodowej. A przecież kilka lat temu świetnie się zapowiadała. Doprawdy, nie wiemy, co się stało, że tak drastycznie obniżyła loty. W listopadzie ubiegłego roku zmieniła trenera. Nie mieliśmy nic przeciwko temu, bo zależało nam na tym, żeby odzyskała dobrą formę. Odeszła od **Andrzeja Gdańskiego**, weszła pod skrzydła **Piotra Maruszewskiego**. Jej nowy szkoleniowiec uznał, że dobrze będzie, jeśli odpuści sezon halowy, a skupi się na przygotowaniach do sezonu letniego. Dopiero latem okaże się, czy ta zmiana trenera była sensowna – tłumaczy prezes Firek.

70. PZLA Halowe Mistrzostwa Polski rozgrywane będą przez dwa dni w Toruniu – 28 lutego i 1 marca (sobota, niedziela).

Warto przypomnieć, że w ubiegłorocznych halowych mistrzostwach Polski seniorów i młodzieżowców U23 w Toruniu sportowcy zamojskiego klubu wywalczyli dwa brązowe medale. Monika Romaszko była trzecią seniorką w biegu na 200 m (czas w eliminacjach – 24.00, czas w finale – 24.14), natomiast **Kinga Staszczuk** zajęła wśród zawodniczek do lat 23 trzecie miejsce w trójskoku (11.86). Dominik Kopeć nie startował.

MaSzt

Polki jedenaste

NARCIARSTWO

Reprezentacyjna para **Izabela Marcisz** z klubu SS Prządki Ski i **Monika Skinder** z MULKS Grupa Oscar Tomaszów Lubelski zajęła jedenaste miejsce w finale rywalizacji sztafet w sprincie drużynowym techniką dowolną podczas Zimowych Igrzysk Olimpijskich 2026 w Mediolanie oraz Cortina d'Ampezzo. Konkurencja rozegrana została w środę, 18 lutego na Tesero Cross-Country Skiing Stadium w Tesero.

W zmaganiach uczestniczyło dwadzieścia sześć kobiecych par. Rywalizacja toczyła się na pętli o długości 1,585 km. W kwalifikacjach zawodniczki startowały indywidualnie w odstępach czasowych. Wyniki obu zawodniczek z każdej pary były sumowane, a piętnaście najszybszych zespołów awansowało do finału. W biegach eliminacyjnych Izabela Marcisz i Monika Skinder uzyskały łączny czas 6:58,52. Polki zajęły jedenaste miejsce. Najszybsze były Szwedki Jonna Sundling i Maja Dahlqvist (czas 6:29,94), drugie miejsce zajęły zawodniczki z Finlandii Jasmi Joensuu i Jasmin Kähärä (6:44,86), a trzecie – Kanadyjki Alison Mackie i Liliane Gagnon (6:46,66).



Finał rozegrany został ze startu wspólnego. Zespoły miały do pokonania sześć pętli. Na jedną narciarkę przypadały zatem trzy odcinki po około 1,6 km. Zawodniczki startowały na przemian – zmieniały się po każdym okrążeniu. Zmiana następowała poprzez dotyk dowolnej części ciała w wyznaczonej strefie zmian.

Polki wykonały to zadanie w czasie 21:31,80. Był to jedenasty wynik w konkurencji. Złote medale wywalczyły wspomniane wcześniej reprezentantki Szwecji (czas 20:29,99). Srebrne medale zdobyły Nadja Kälin i Nadine Fähndrich ze Szwajcarii (20:31,39). Na podium stanęły też zdobywczynie brązowych medali – Niemki Laura Gimmler i Coletta Rydzek (20:35,86).

Warto przypomnieć, że podczas Zimowych Igrzysk Olimpijskich w 2022 r. w Zhangjiakou (Chiny) Izabela Marcisz i Monika Skinder zajęły w sprincie drużynowym stylem klasycznym dziewiąte miejsce.

MaSzt

Poprawiły życiówki

LEKKOATLETYKA

Była zawodniczka Tomasovii Tomaszów Lubelski, a obecnie reprezentantka AZS UMCS Lublin **Wiktoria Gajosz** zajęła drugie miejsce w biegu na 200 m podczas mityngu Małopolskiego Związku Lekkiej Atletyki. Zawody rozegrane zostały w sobotę, 21 lutego w hali Uniwersyteckiego Centrum Lekkoatletycznego w Rzeszowie. W ramach imprezy odbyły się także halowe mistrzostwa Małopolski w trzech kategoriach wiekowych – U16, U14 i U12.

W biegu na 200 m wystartowało dziewiętnaście zawodniczek. Wiktoria Gajosz pokonała dystans w czasie 24.17. Wyścig wygrała Weronika Bartnowska. Sprinterka AZS AWF Warszawa uzyskała nowy rekord życiowy – 23.70. Na trzeciej pozycji uplasowała się Wiktoria Drozd z AZS UMCS Lublin (czas 24.50).

W młodszych kategoriach wiekowych startowały trzy zawodniczki Tomasovii – **Aleksandra Kata**, **Katarzyna Kata** i **Julia Małkiewicz**, szkolone w sekcji lekkoatletycznej tomaszowskiego klubu sportowego przez trener **Iwonę Kata**. Wszystkie rywalizowały poza konkursem, w celach szkoleniowych, więc nie były brane pod uwagę w klasyfikacji mistrzostw Małopolski. Wszystkie ustanowiły nowe „życiówki".

W konkursie pchnięcia kulą o wadze 3 kg, w kategorii wiekowej U16 Katarzyna Kata zajęła trzecie miejsce, a Julia Małkiewicz – czwarte. Ta pierwsza uzyskała odległość 11.54 (rekord życiowy), druga – 9.88. Wygrała Anna Skałka z UKS Romer Rabka-Zdrój (11.92 – rekord życiowy), na drugiej lokacie sklasyfikowana została Julia Balcer z SKL Sucha Beskidzka (11.91 – rekord życiowy).

Julia Małkiewicz wzięła także udział w biegu młodziczek na dystansie 60 m. Startowało 71 zawodniczek. Reprezentantka Tomasovii uzyskała trzydziesty trzeci wynik eliminacji – 8.95, będący nową „życiówką" młodej sportsmenki.

Z kolei Aleksandra Kata uczestniczyła w dwóch konkurencjach, w kategorii wiekowej U14. W pchnięciu kulą o wadze 2 kg uzyskała drugi wynik w stawce – 8.91. Zawody wygrała Julia Mrozowski z SKL Sucha Beskidzka (10.39 – rekord życiowy). Natomiast w biegu na 60 m zawodniczka Tomasovii uzyskała trzydziesty piąty wynik eliminacji – 9.45. Tym rezultatem poprawiła swój dotychczasowy „Personal Best".

MaSzt

Szewc bez butów

SIATKÓWKA

Do biega końca pierwsza runda rozgrywek biłgorajskiej ligi piłki siatkowej w sezonie 2025/2026. Do rozegrania pozostał już tylko zaległy mecz Nadleśnictwa Biłgoraj z Tytanem Gózd. Problem w tym, że organizator, czyli Ośrodek Sportu i Rekreacji w Biłgoraju, nie może określić ani terminu, ani nawet miejsca tego spotkania. – Z naszej hali korzysta Galiczanka Lwów, MKS Biłgoraj i inne kluby sportowe, w których uprawiane są różne dyscypliny, nie tylko piłka ręczna. Obiekt jest bardzo mocno obłożony. Trudno o wolny termin. Wstępnie ustaliliśmy, że ten zaległy mecz odbędzie się w piątek, 27 lutego, ale raczej nie w hali OSiR. Szukamy w Biłgoraju wolnej hali. Ten mecz jest o tyle istotny, że zadecyduje, która drużyna awansuje do I ligi, a która będzie grała w II lidze – wyjaśnia **Mieczysław Jamroz** z działu organizacji imprez OSiR, komisarz rozgrywek ligowych w piłce siatkowej.

Do rywalizacji w tym sezonie przystąpiło osiemnaście zespołów. – Tak wysokiej frekwencji w lidze siatkówki nie mieliśmy od kilkunastu lat. W rekordowym sezonie zagrało dwadzieścia drużyn – mówi Mieczysław Jamroz.

Zmagania rozpoczęły się 28 listopada (piątek). W pierwszej rundzie stawka została podzielona na dwie grupy po dziewięć zespołów. Każda ekipa miała zatem do rozegrania w tej fazie osiem meczów. Grupę pierwszą wygrał zespół Volley Zamość (23 punkty), a na kolejnych pozycjach uplasowały się: RKS Rondo Rzeczyce (22), UKS Dynamika Lipiny (17), Jedynka Biłgoraj (15), NNN Zamość (12), Wielki Orzeł Tereszpol (10), CSiR Szczebrzeszyn (6), Fridey Dream Team (4) i Moto-Partner Zamość (bez punktów).

W grupie drugiej najlepszy okazał się Gryf Tarnogród (22 punkty), drugie miejsce zajął Medyk Biłgoraj (17), a trzecie – Familiada Aleksandrów (16). Sytuacja na miejscach od czwartego do szóstego może się jeszcze zmienić, w zależności od wyniku meczu zaległego. Na razie czwartą lokatę zajmuje UKS Leśnik Biłgoraj (14 punktów), piątą Nadleśnictwo Biłgoraj (11), a szóstą – Tytan Gózd (10). Pewny siódmej pozycji jest Meczbol Frampol (7), na ósmym uplasował się Albatros Biszcza (6), zaś na dziewiątym – ZSiPO Zwierzyniec (2).

Po cztery najlepsze zespoły z obu grup w drugiej rundzie rozgrywek występować będą w I lidze. Zespoły sklasyfikowane na miejscach od piątego do ósmego – w II lidze. Najsłabiej punktujące w obu grupach zesoły, czyli Moto-Partner Zamość i ZSiPO Zwierzyniec zakończyły już start w lidze, ale zawodnicy tych zespołów na dalszym etapie rywalizacji mogą dołączyć do innych ekip. W I i II lidze zespoły zagrają tylko po cztery mecze, bowiem nie będą powtarzane spotkania teamów, które mierzyły się ze sobą w pierwszej rundzie (wyniki zostaną zaliczone do drugiej rundy). Następnie odbędą się półfinały play-off, w których wezmą udział czterej najlepsi pierszoligowcy. Pierwszy w tabeli zagra z czwartym, a drugi – z trzecim. Na zakończenie sezonu przewidziano mecze o trzecie miejsce i finał. – Trudno wskazać faworyta rozgrywek, bowiem w czołówce stawka jest wyrównana. Rewelacją pierwszej rundy był zespół Volley Zamość, który wyłonił się z innego uczestnika rozgrywek – Moto-Partner Zamość. Przed rozpoczęciem sezonu w zespole Moto-Partner Zamość doszło do rozłamu. Starsi zawodnicy pozostali w ekipie, młodsi utworzyli Volley Zamość. Ta starsza ekipa nie zdobyła w pierwszej rundzie ani jednego punktu, a nawet nie wygrała ani jednego seta. Wszystkie mecze przegrała 0:3. To pierwszy taki przypadek w wieloletniej historii rozgrywek. Mimo tak słabych wyników, gracze z Zamościa przyjeżdżają na mecze, grają rekreacyjnie. Nie przejmują się porażkami, tylko bawią się i cieszą siatkówką – mówi Mieczysław Jamroz.

MaSzt

eprasa.pl a3699b64e5

Sposób na Marbę

SIATKÓWKA

Tomasovia Tomaszów Lub. wygrała na wyjeździe z liderem i faworytem rozgrywek Marbą Sędziszów Małopolski 3:2, ale mimo tak znaczącego osiągnięcia spadła w drugoligowej tabeli z drugiego na trzecie miejsce, bo KSZO Ostrowiec Świętokrzyski odniósł w weekend dwa zwycięstwa. W najbliższą sobotę podopieczne trenera Stanisława Kaniewskiego zagrają we własnej hali właśnie z KSZO. Wiele wskazuje na to, że w tym sezonie z drużyną z Ostrowca Świętokrzyskiego zmierzą się jeszcze kilka razy – w półfinale play-off, w którym rywalizacja będzie toczyła się do trzech zwycięstw.

W tym sezonie Marba przegrała dopiero po raz trzeci, a po raz drugi z Tomasovią. Poprzedni mecz tych zespołów, rozegrany w Tomaszowie Lubelskim, także zakończył się zwycięstwem tomaszowskich siatkarek w pięciu setach. – Ten wynik stał się już tradycją. Przed rozpoczęciem rozgrywek dwa razy pokonaliśmy Marbę po tie-breaku w turniejach towarzyskich – mówi trener **Stanisław Kaniewski**.

Pierwszy set sobotniego meczu w Sędziszowie nie był jednak udany dla Tomasovii. Marba wygrała tę partię aż 25:10. – W rozmowie ze swoimi zawodniczkami przed meczem zapowiedziałem, że ten pierwszy set będzie dla nas najtrudniejszy, bo Marba zechce się nam odgryźć za porażkę w Tomaszowie. Zawodniczki z Sędziszowa rzuciły się na nas. My ze spokojem przetrwaliśmy tego seta – komentuje trener Kaniewski.

1. Marba	16	40	13-3	44-14	1374-1054
2. KSZO	16	38	13-3	41-13	1273-1065
3. Tomasovia	16	36	13-3	42-20	1392-1304
4. AZS UMCS	16	30	9-7	35-25	1344-1254
5. Poprad	15	25	8-7	31-25	1245-1222
6. MKS Łańcut	16	20	7-9	28-36	1354-1380
7. MKS Wieliczka	16	17	6-10	20-37	1109-1317
8. Solna	16	12	4-12	18-38	1175-1289
9. Kęczanin	16	11	4-12	15-40	1115-1297
10. Maraton	15	8	2-13	17-43	1177-1376

W rubrykach: miejsce, klub, mecze, punkty, zwycięstwa i porażki, bilans setów, punkty w setach.

Następna kolejka (28 lutego): Tomasovia Tomaszów Lubelski – KSZO Ostrowiec Świętokrzyski (sobota, godz. 17.30), Maraton Krzeszowice – Marba Sędziszów Małopolski, Poprad Stary Sącz – AZS UMCS Lublin, MKS Łańcut – MKS Wieliczka, Kęczanin Kęty – Solna Wieliczka.

Mecz zaległy (25 lutego): Maraton Krzeszowice – Poprad Stary Sącz.

II LIGA SIATKÓWKI KOBIET, GRUPA IV

Wyniki meczów 16. kolejki (21 lutego): Marba Sędziszów Małopolski – Tomasovia Tomaszów Lubelski 2:3 (25:10, 19:25, 23:25, 25:16, 13:15), KSZO Ostrowiec Świętokrzyski – Kęczanin Kęty 3:0 (25:17, 25:14, 25:17), AZS UMCS Lublin – Solna Wieliczka 3:1 (25:23, 23:25, 25:22, 25:16), Poprad Stary Sącz – MKS Łańcut 3:0 (25:21, 25:23, 25:22), MKS Wieliczka – Maraton Krzeszowice 3:2 (26:24, 25:23, 21:25, 17:25, 15:8).

Zaległy mecz 15. kolejki (rozegrany 22 lutego): Solna Wieliczka – KSZO Ostrowiec Świętokrzyski 0:3 (16:25, 23:25, 17:25).

Tomasovia wygrała za to dwie kolejne partie (25:19, 25:23). – Zagraliśmy bez presji. Marba musiała, a my mogliśmy wygrać. Naszą mocną stroną była ogromna wola walki. Do tego bardzo fajnie prezentowaliśmy się pod względem technicznym. Graliśmy naprawdę świetną siatkówkę – podkreśla trener Kaniewski.

W czwartym secie lepsza była Marba, która wygrała 25:16. – Marba znalazła się w bardzo trudnym położeniu, więc wszystko postawiła na jedną szalę. Gdy w pewnym momencie uzyskała przewagę siedmiu punktów, powiedziałem swoim dziewczynom, żeby odpuściły walkę, a skupiły się na tie-breaku. Byłem przekonany, że wygramy piątego seta, bo tak było we wszystkich trzech poprzednich meczach z zespołem z Sędziszowa. Dokonywałem wielu zmian w składzie. Dałem dłużej pograć rezerwowym. Robiłem to, bo wiedziałem, że czeka nas długa, pięciosetowa rozgrywka – mówi trener Kaniewski.

W tie-breaku Tomasovia wygrała 15:13. – Gdy tylko wychodziliśmy na prowadzenie, to zawodniczki z Sędziszowa popełniały błędy, bo stresowały się tym, że mogą z nami przegrać. A spoczywała na nich ogromna presja. My tej presji nie mieliśmy. Jestem bardzo zadowolony z tego zwycięstwa. Pokonaliśmy bardzo trudnego przeciwnika, głównego faworyta rozgrywek, nastawionego na awans do I ligi. Ograliśmy naprawdę silną drużynę, mającą w swoim składzie kilka zawodniczek grających wcześniej w ekstraklasie. Była to pierwsza porażka Marby w tym sezonie we własnej hali, więc tym bardziej cieszymy się z tej wygranej – mówi Kaniewski.

Tomasovia grała w składzie: Katarzyna Marcyniuk-Wątorek, Martyna Staworzyńska, Kateryna Pylypenko, Gabriela Kostur, Zofia Madej, Martyna Dzida, Aleksandra Tabaczuk (libero) oraz Marta Maga, Paulina Olchawa, Cecylia Pietruszka i Klaudia Twardoch.

Do zakończenia sezonu zasadniczego pozostały jeszcze dwie kolejki. Tomasovia zagra jeszcze z KSZO Ostrowiec Świętokrzyski (u siebie) i Solną Wieliczka (na wyjeździe). Zespół z Tomaszowa Lubelskiego jest już pewny gry w półfinale play-off o dwa miejsca premiowane grą w barażach o awans do I ligi. W półfinałach play-off pierwszy zespół sezonu zasadniczego zagra z czwartym, a drugi – z trzecim. Rywalizacja toczyć się będzie do trzech zwycięstw. Dwa pierwsze mecze rozgrywane będą w hali zespołów wyżej sklasyfikowanych w tabeli końcowej sezonu zasadniczego (21, 22 marca). Trzeci i ewentualnie czwarty mecz odbędzie się u drużyn z niższych lokat (28, 29 marca). Możliwe jest też piąte spotkanie, którego gospodarzem będzie zespół z wyższego miejsca w tabeli (w środę, 1 kwietnia). Zwycięzcy półfinałów play-off będą mieli zagwarantowany start w półfinałowym turnieju barażowym o awans do I ligi. Na tym etapie zagra osiem zespołów – po dwa najlepsze z każdej z czterech grup. W majowym finale wystąpi czterech najlepszych półfinalistów. Do I ligi awansują dwie drużyny. – My nie nastawiamy się na awans do I ligi, bo nie będziemy w stanie sprostać pierwszoligowym wymogom, zwłaszcza pod względem finansowym. A jeśli szczęśliwie wywalczymy awans, to wtedy będziemy się martwili – mówi Kaniewski.

MaSzt

W kolizji z maturą

PODNOSZENIE CIĘŻARÓW



Sztangistka Agrosu Zamość **Weronika Ostrówka** znalazła się na opracowanej przez International Weightlifting Federation (międzynarodowa federacja podnoszenia ciężarów) wstępnej liście startowej mistrzostw świata juniorek i juniorów U20. Zawody rozgrywane będą od 2 do 8 maja w egipskim mieście Ismailia. – Weronika Ostrówka ma bardzo duże szanse zakwalifikować się do mistrzostw świata do lat 20, jednak termin tych zawodów jest dla niej niefortunny – w tym samym czasie będą się odbywać matury, a ona jest maturzystką. Mam nadzieję, że będzie mogła przystąpić do egzaminów w takim terminie, by nie kolidowało to z jej startem w mistrzostwach świata – mówi **Andrzej Gaweł**, szkoleniowiec sekcji podnoszenia ciężarów w zamojskim Agrosie.

Na obszernej wstępnej liście startowej IWF znalazło się 764 zawodniczek i zawodników z całego świata, w tym liczna grupa reprezentantek i reprezentantów Polski. Ostateczny skład uczestników mistrzostw świata ogłoszony zostanie na początku kwietnia. – Weronika jest jedną z najlepszych w Polsce zawodniczek w wieku do 20 lat, więc powinna zyskać uznanie szkoleniowców kadry. Mamy nadzieję, że zostanie powołana na te mistrzostwa – mówi trener Gaweł.

Wiele będzie zależało od startu zawodniczki Agrosu w mistrzostwach Polski juniorek i juniorów U20. Zmagania przeprowadzone zostaną od 26 do 29 marca (czwartek – niedziela) w Ciechanowie. Sztangistka zamojskiego klubu wystartuje najprawdopodobniej w kategorii wagowej 77 kg. Na pomoście w Ciechanowie będzie broniła tytułu mistrzyni Polski juniorek do lat 20, wywalczonego w 2025 r. w Nowym Tomyślu w kategorii wagowej 76 kg. Warto dodać, że w ubiegłym roku Ostrówka zajęła siódme miejsce w mistrzostwach Europy juniorek i juniorów U20 w kategorii wagowej 77 kg. Zawody odbyły się w Durres (Albania).

MaSzt

Pierwsze dźwiganie

PODNOSZENIE CIĘŻARÓW

Siedemnasta edycja międzynarodowego Memoriału Janusza Kowalczyka w Łukowie zainaugurowała sezon podnoszenia ciężarów w okręgu lubelskim. Zawody rozegrane zostały w sobotę, 14 lutego na pomoście ciężarowym w Hali Sportowej im. Janusza Kowalczyka przy Szkole Podstawowej nr 2 w Łukowie. W rywalizacji uczestniczyli sztangiści w wieku od 13 do 20 lat – 16 zawodniczek i 33 zawodników. W tym gronie była sześciosobowa ekipa Znicza Biłgoraj.

Zmagania kobiet wygrała **Dorota Gnoza** z grupy wiekowej U17. Sztangistka UKS Atleta Ostrołęka uzyskała za swój start 224,79 punktu w klasyfikacji Sinclaira. Zawodniczka urodzona w 2009 r. w dniu zawodów ważyła 95 kg. W dwuboju uzyskała 206 kg (96 kg w rwaniu i 113 kg w podrzucie). Drugie miejsce zajęła **Gabriela Mielech** z KS Klimat Łapy (kat. U20, waga 76,3 kg, w dwuboju 176 kg, w rwaniu 79 kg, w podrzucie 97 kg, w klasyfikacji Sinclaira 208,92 punktu). Na trzeciej pozycji uplasowała się **Julia Ognik** z Olimpijczyka Łuków (kat. U20, waga 59,8 kg, w dwuboju 155 kg, w rwaniu 70 kg, w podrzucie 85 kg, w klasyfikacji Sinclaira 208,85 punktu).

Jeśli chodzi o zawodniczki biłgorajskiego Znicza, to **Iga Sankiewicz** (kat. U15, waga 65 kg) została sklasyfikowana na dwunastym miejscu z dorobkiem 140,08 punktu. W dwuboju uzyskała 109 kg (48 kg w rwaniu, 61 kg w podrzucie). Z kolei **Emilia Brewińska** (kat. U17, waga 50 kg) była ostatnia, szesnasta. W rwaniu nie zaliczyła ani jednego spośród trzech podejść do sztangi o wadze 50 kg, zaś w podrzucie w pierwszej próbie poradziła sobie z wagą 56 kg, a potem dwa razy spaliła podejście do 61 kg. Za swój występ dostała zaledwie 84,67 punktu w klasyfikacji Sinclaira.

W rywalizacji mężczyzn najlepszy wynik uzyskał ważący 70,5 kg **Błażej Borkowski** (ur. w 2007 r.). Rezultaty sztangisty Olimpijczyka Łuków z grupy wiekowej U20 zostały przeliczone na 370,46 punktu. W dwuboju uzyskał 265 kg (120 kg w rwaniu i 145 kg w podrzucie). Drugi wynik według punktacji Sinclaira uzyskał **Oskar Wójcik** z klubu POM Iskra Piotrowice (kat. U17, waga 71,6 kg, w dwuboju 241 kg, w rwaniu 106 kg, w podrzucie 135 kg, w klasyfikacji Sinclaira 333,62 punktu). Na trzecim miejscu uplasował się **Wojciech Bakuła** z UKS Atleta Ostrołęka (kat. U15, waga 72,7 kg, w dwuboju 206 kg, w rwaniu 92 kg, w podrzucie 114 kg, w klasyfikacji Sinclaira 282,46 punktu).

„Zniczowcy" nie załapali się do czołowej dziesiątki. Najlepiej wypadł **Adam Elkashef**, sklasyfikowany na piętnastym miejscu (kat. U15, waga 62,5 kg, w dwuboju 160 kg, w rwaniu 70 kg, w podrzucie 90 kg, w klasyfikacji Sinclaira 242,64 punktu). **Tomasz Wasieczko** był dziewiętnasty (kat. U15, waga 49,4 kg, w dwuboju 125 kg, w rwaniu 55 kg, w podrzucie 70 kg, w klasyfikacji Sinclaira 227,97 punktu), **Michał Kusiak** dwudziesty trzeci (kat. U20, waga 105,8 kg, w dwuboju 190 kg, w rwaniu 85 kg, w podrzucie 105 kg, w klasyfikacji Sinclaira 215,48 punktu), zaś **Dawid Flis** – dwudziesty ósmy (kat. U15, waga 46,3 kg, w dwuboju 88 kg, w rwaniu 42 kg, w podrzucie 46 kg, w klasyfikacji Sinclaira 169,87 punktu).

W klasyfikacji klubów uwzględniane były wyniki drużyn liczących po troje zawodniczek i zawodników. Pierwsze miejsce zajął Olimpijczyk Łuków (961,84 punktu), drugie UKS Atleta Ostrołęka (891,75), trzecie Olimpijczyk II Łuków (837,88), a kolejne – POM Iskra Piotrowice (806,75), KS Klimat Łapy (806,68 punktu), LKS Dobryszyce (750,34), Omega Kleszczów (735,58), Znicz Biłgoraj (695,76), SKV Bonatrans Bohumín z Czech (691,63), Znicz II Biłgoraj (526,87) i Wysoczanka Wysokie (492,03).

Kolejne zawody rozgrywane będą w Biłgoraju (14, 15 marca).

MaSzt

Najpierw przełaje

LEKKOATLETYKA

Juniorzy U20, juniorzy U18, młodziki U16 i młodsi adepci lekkoatletyki sezon halowy mają już za sobą. Mogą więc skupić się na przygotowaniach do sezonu letniego. Pierwsze zawody w kalendarzu imprez Lubelskiego Okręgowego Związku Lekkiej Atletyki przewidziane zostały na 14 marca (sobota). Tego dnia na trasach biegowych w Tomaszowie Lubelskim rozegrane zostaną mistrzostwa woj. lubelskiego w biegach przełajowych. Zmagania toczyć się będą we wszystkich kategoriach wiekowych. Jednocześnie odbędą się tam eliminacje wojewódzkie ogólnopolskich zawodów Lekkoatletyczne Nadzieje Olimpijskie.

Dwa tygodnie później (28 marca) w Białej Podlaskiej zaplanowane zostały międzywojewódzkie mistrzostwa młodzików (U16) w biegach przełajowych. Zawody będą punktowane w ministerialnym systemie sportu młodzieżowego, a wezmą w nich udział zawodnicy z woj. lubelskiego i podlaskiego.

Kolejną imprezą lekkoatletyczną na Lubelszczyźnie będą akademickie mistrzostwa woj. lubelskiego. Zawody zostały przewidziane na 6 maja (środa) w Lublinie.

MaSzt

eprasa.pl a3699b64e5

Magiczny wieczór

LEKKOATLETYKA

To był kolejny przepiękny wieczór dla polskich lekkoatletów i sympatyków królowej sportu. Uczestnicy niedzielnego mityngu Orlen Copernicus Cup 2026 zapewnili wspaniałą ucztę dla tych, którzy tłumnie stawili się na trybunach Kujawsko-Pomorskiej Areny Toruń, a także zasiedli przed telewizorami (transmisję można była obejrzeć na kanałach Polsat Sport 1 i Super Polsat). Cztery reprezentantki Polski, czyli **Ewa Swoboda**, **Maria Żodzik**, **Natalia Bukowiecka** (na zdjęciu) i **Jagoda Mierzyńska** uzyskały wyniki lepsze od wskaźników światowej federacji lekkoatletyki na halowe mistrzostwa świata, które rozgrywane będą od 20 do 22 marca (piątek – niedziela) w Toruniu.

Kibiców z Zamojszczyzny zapewne elektryzowali **Dominik Kopeć** i **Wiktoria Gajosz**. Sprinter Agrosu Zamość minimum na halowe mistrzostwa świata w Toruniu wypełnił dwa tygodnie wcześniej podczas mityngu w Dortmundzie (Niemcy). Tam podopieczny trenera **Piotra Maruszewskiego** pobiegł na dystansie 60 m w czasie 6.57, podczas gdy związek wymagał wyniku minimum 6.59. W niedzielnych zawodach Dominik Kopeć mógł więc wystartować bez presji, w ramach przygotowań do zbliżających się mistrzostw Polski, które także będą rozgrywane w Kujawsko-Pomorskiej Arenie Toruń. W biegu na 60 m wzięło udział siedmiu Polaków. Kopeć zajął drugie miejsce. Uzyskał czas 6.65. Konkurencję wygrał **Dawid Grząka**. Zawodnik klubu Stal LA Ostrów Wielkopolski pobiegł w czasie swojego nowego rekordu życiowego – 6.65. Na trzecim miejscu uplasował się **Jakub Lempach** z AZS UMCS Lublin (czas 6.70).



Była zawodniczka Tomasovii Tomaszów Lubelski, a obecnie reprezentantka AZS UMCS Lublin Wiktoria Gajosz pobiegła na dystansie 60 m. W konkurencji wzięło udział piętnaście zawodniczek. W tym gronie znalazły się gwiazdy światowego sprintu, m.in. Włoszka **Zaynab Dosso**, **Patrizia van der Weken** z Luksemburga, **Brytyjka Amy Hunt**, Holenderka **Minke Bisschops**, a także nasza Ewa Swoboda. Stawka została podzielona na dwie grupy eliminacyjne. Gajosz pobiegła w tej pierwszej. Zajęła ostatnie, ósme miejsce. Uzyskała czas 7.58. Bieg zwyciężyła Zaynab Dosso (7.04). Ostatecznie podopieczna trenera **Damiana Leszczyńskiego** została sklasyfikowana na czternastym miejscu, natomiast Włoszka wygrała później bieg finałowy, ustanawiając wynikiem 6.99 rekord życiowy, a także rekord toruńskiego mityngu. Drugi wynik uzyskała Patrizia van der Weken (7.01), a trzeci – Amy Hunt (7.04). Obie panie także ustanowiły swoje nowe „życiówki". Czwarta przybiegła sprinterka Podlasia Białystok Ewa Swoboda, która wynikiem 7.09 zapewniła sobie prawo do startu w mistrzostwach świata. Przedostatnie, siódme miejsce w finale zajęła Jagoda Mierzyńska. Zawodniczka AZS AWF Wrocław czasem 7.19 ustanowiła nowy rekord życiowy, a także wypełniła minimum na mistrzostwa świata.

Świetnie spisała się także Maria Żodzik (Podlasie Białystok). Wygrała konkurs skoku wzwyż. Wynikiem 1.96 wypełniła wymóg odnośnie prawa do startu w mistrzostwach świata. Ale później jeszcze się poprawiła. Skoczyła na wysokość 1.98, wyrównując swój dotychczasowy „Personal Best". Zapewniła też sobie zwycięstwo w tegorocznym cyklu World Athletics Indoor Tour Gold.

Po raz pierwszy w tym sezonie wystartowała Natalia Bukowiecka (Podlasie Białystok). W biegu na 400 m uzyskała czas 50.97. To trzeci wynik w historii polskiej lekkiej atletyki w hali w tej konkurencji. Bukowiecka zajęła drugie miejsce i wypełniła minimum na mistrzostwa świata.

MaSzt, fot. PZLA

Za dużo błędów

PIŁKA RĘCZNA

Liczne błędy indywidualne i nieskuteczność – głównie z tych dwóch powodów Padwa Zamość wróciła z Poznania bez punktów. W sobotnim meczu w hali sportowej Szkoły Podstawowej nr 72 przy ul. Newtona 2 w Poznaniu Grunwald Poznań wygrał z przyjezdnymi z Zamościa 27:22 (13:9). – Chłopaki z naszego zespołu dali z siebie wszystko. Nieźle zaprezentowali się w obronie. Nie straciliśmy tylu bramek, żeby przegrać to spotkanie. A jednak przegraliśmy, bo popełnialiśmy błędy, po których musieliśmy oddawać piłkę rywalom. Były to błędy kroków i podań, a także faule ofensywne. Oprócz tego byliśmy nieskuteczni. Nie wykorzystaliśmy wielu rzutów z szóstego metra i ataków ze skrzydła. Zmarnowaliśmy też dwa spośród sześciu rzutów karnych. Tych błędów własnych nazbierało się sporo – komentuje **Wiesław Puzia** ze sztabu szkoleniowego Padwy.

Nasi ani razu nie wyszli na prowadzenie. Przyjezdni odpowiadali trafieniem na każdą spośród czterech pierwszych bramek dla gospodarzy. Gdy w 9 minucie zawodów **Mikołaj Płoski** wykorzystał rzut karny, miejscowi wyszli na prowadzenie 5:4. Od tego wydarzenia aż do końcowej syreny zespół z Poznania cały czas wygrywał, momentami różnicą kilku bramek. Ta przewaga bramkowa sukcesywnie rosła. W 52 minucie było 23:17, trzy minuty później zrobiło się 25:17, a w międzyczasie **Igor Bielko** po raz drugi w tym meczu nie wykorzystał rzutu karnego (ponownie jego rzut został obroniony). W 59 minucie Grunwald miał przewagę siedmiu bramek (26:19). W końcówce goście z Zamościa zdobyli trzy bramki, a gospodarze z Poznania – jedną, dlatego skończyło się na pięciobramkowej różnicy. – Przegraliśmy z bardzo mocną ekipą, która już nieraz pokazała, że może być groźna nawet dla najlepszych zespołów z Ligi Centralnej. Szkoda tych zmarnowanych sytuacji, zwłaszcza rzutów z szóstego metra **Kamila Szeląga** i **Karola Małeckiego**, a także karnych Igora Bielki. Gdy prezentuje się taką nieskuteczność w meczu z równorzędnym rywalem, to trudno o zwycięstwo – twierdzi trener Puzia.

Była to już ósma porażka Padwy w siedemnastym meczu w tym sezonie (jedno z tych spotkań zespół z Zamościa przegrał w rzutach karnych, po remisie).

MaSzt

Grunwald Poznań – Padwa Zamość 27:22 (13:9)

Padwa: Mateusz Gawryś, Alan Dragan – Miłosz Bączek 5, Jan Florkiewicz 3, Mateusz Porębski 3, Kacper Adamczuk 2, Kamil Szeląg 2, Kuba Wleklak 2, Igor Bielko 1, Błażej Golański 1, Mateusz Morawski 1, Dawid Skiba 1, Łukasz Szymański 1, Tomasz Fugiel, Wiktor Kawka, Karol Małecki; **trenerzy** Dzmitry Cichan, Wiesław Puzia.

Sędziowali: Mateusz Kaczorowski (Konstantynów Łódzki), Daniel Przybysz (Aleksandrów Łódzki).

LIGA CENTRALNA MĘŻCZYZN

Wyniki meczów 17. kolejki (21 lutego): Grunwald Poznań – Padwa Zamość 27:22 (13:9), Miedź Legnica – Śląsk Wrocław 25:33 (13:20), AZS AWF Biała Podlaska – Pogoń Szczecin 35:33 (17:15), Stal Gorzów Wielkopolski – Gwardia Koszalin 29:25 (14:9), Jurand Ciechanów – Anilana Łódź 29:30 (14:17), Nielba Wągrowiec – AZS UW Warszawa 35:41 (20:23). Mecz AZS AGH Kraków – SMS ZPRP Kielce został przełożony na 4 marca (środa).

1. Śląsk Wrocław	17	40	537-445
2. Pogoń Szczecin	17	38	541-496
3. Stal Gorzów	17	38	537-521
4. AZS AGH Kraków	16	34	535-465
5. Grunwald Poznań	17	34	483-463
6. Jurand Ciechanów	17	30	570-519
7. Padwa Zamość	17	28	526-495
8. Nielba Wągrowiec	17	27	559-564
9. AZS AWF Biała Podlaska	17	21	515-517
10. Anilana Łódź	17	21	490-523
11. Miedź Legnica	17	18	517-563
12. SMS ZPRP Kielce	16	13	475-526
13. Gwardia Koszalin	17	9	418-488
14. AZS UW Warszawa	17	3	490-608

Następna kolejka (27, 28 lutego): Padwa Zamość – Jurand Ciechanów (sobota, godz. 17), Śląsk Wrocław – AZS AGH Kraków, Pogoń Szczecin – Grunwald Poznań, Anilana Łódź – Stal Gorzów, SMS ZPRP Kielce – Nielba Wągrowiec, AZS UW Warszawa – AZS AWF Biała Podlaska, Gwardia Koszalin – Miedź Legnica.

Czołówka klasyfikacji strzelców: 127 bramek – Igor Drzazgowski (Stal Gorzów), 123 – Aleksander Pinda (Anilana Łódź), 121 – Jakub Polok (Pogoń Szczecin), 119 – Łukasz Gierak (Nielba Wągrowiec), 117 – Bartosz Hardzina (Jurand Ciechanów), 106 – Krystian Marchewka (Jurand Ciechanów), 103 – Kacper Łukawski (Miedź Legnica), 92 – Stanisław Malinowski (AZS AGH Kraków), 89 – Kamil Skiba (SMS ZPRP Kielce), 86 – Patryk Biernacki (Pogoń Szczecin).

Koniec przygody

PIŁKA RĘCZNA

Padwa Zamość nie dostała się do grona czterech najlepszych w kraju zespołów w mistrzostwach Polski juniorów. W rozegranym w Płocku turnieju 1/4 finału mistrzostw Polski podopieczni trenerów **Michała Zielonki** i **Damiana Morawskiego** zajęli trzecie miejsce, więc odpadli z dalszej rywalizacji.

Płocki turniej juniorzy Padwy zaczęli od piątkowego zwycięstwa nad zespołem Enea Orlęta Zwoleń 41:39 (19:13). Następnego dnia przegrali z Orlenem Wisłą Płock 31:34 (15:18). Natomiast w niedzielę, w swoim ostatnim występie ulegli UMKS Trójka Ostrołęka 29:37 (13:18).

Pierwsze miejsce w grupie zajęła drużyna z Ostrołęki (osiem punktów), a drugie – drużyna z Płocka (siedem punktów). I właśnie te dwie ekipy zagrają w turnieju finałowym. Rozegrane w piątek spotkanie Trójki z Wisłą zakończyło się remisem 37:37 (19:21). W konkursie rzutów karnych drużyna z Ostrołęki wygrała 4:3. Padwa z dorobkiem trzech punktów zakończyła zmagania na trzeciej pozycji. Ostatnie w tabeli Orlęta nie wywalczyły ani jednego punktu.

Podczas turnieju w Płocku Padwę reprezentowali (po nazwisku zawodnika liczba zdobytych bramek w turnieju): Ignacy Pieczykolan 24, Krzysztof Krasnopolski 20, Wojciech Smyl 20, Mateusz Bielecki 9, Alan Kania 7, Patryk Sokołowski 6, Bartłomiej Soboń 5, Dominik Brodziak 4, Michał Gawliczek 4, Igor Jarentowski 1, Bartosz Sendłak 1, Dawid Dragan, Karol Kulik, Adam Krysiak i Adrian Sendłak. W kadrze zespołu z Zamościa był także Maciej Tur.

Drugi turniej 1/4 finału mistrzostw Polski rozgrywany był w tym samym czasie w Obornikach (woj. wielkopolskie). Awans do zawodów finałowych wywalczyły KSS Iskra Kielce i MSPR Siódemka Legnica (obie drużyny zdobyły po sześć punktów), a w pokonanym polu pozostały Port Service Wybrzeże Gdańsk i SKF KPR Sparta Oborniki (po trzy punkty). Co ciekawe, rok temu w turnieju finałowym w Obornikach MSPR Siódemka Legnica zajęła pierwsze miejsce i zdobyła złote medale mistrzostw Polski juniorów.

Tegoroczny turniej finałowy rozgrywany będzie 6, 7 marca (piątek sobota). Gospodarz zawodów nie został jeszcze wybrany. W 1/2 finału pierwszego dnia turnieju UMKS Trójka Ostrołęka zagra z MSPR Siódemka Legnica, zaś KSS Iskra Kielce – z Orlenem Wisłą Płock. Następnego dnia odbędą się dwa mecze – o trzecie miejsce i finał.

MaSzt

Jarosław wygrał

PIŁKA NOŻNA

W sobotę, 21 lutego na boisku ze sztuczną murawą OSiR w Zamościu zmierzyły się zespoły, które po rundzie jesiennej przewodzą w rozgrywkach IV ligi na Lubelszczyźnie i Podkarpaciu – Hetman Zamość i JKS Jarosław. Drużyny zagrały ze sobą w celach szkoleniowych, w ramach przygotowań do rundy wiosennej. Przyjezdni z Jarosławia wygrali 1:0 (1:0). Jedyną w tym spotkaniu bramkę zdobył 32-letni piłkarz z Ukrainy **Roman Mirosznyk** – mistrz Litwy z 2023 r. z zespołem FK Panevėžys. Ukrainiec posłał piłkę do bramki Hetmana strzałem głową, po dośrodkowaniu z rzutu rożnego. Na początku drugiej połowy bramkarz Hetmana **Patryk Dobromilski** obronił strzał zawodnika JKS z rzutu karnego – „jedenastkę" wykonywał **Nazar Werbnyj**, a wcześniej faulu na piłkarzu z Jarosławia dopuścił się **Lucio Ceci**. – Pierwsza połowa meczu była w naszym wykonaniu na bardzo wysokim poziomie. Zaprezentowaliśmy się dużo lepiej niż zespół z Jarosławia. Górowaliśmy nad JKS w każdym elemencie piłkarskiego rzemiosła. Brakowało nam jedynie skuteczności. Straciliśmy bramkę w sposób przypadkowy, a wcześniej zaprzepaściliśmy kilka dogodnych sytuacji strzeleckich. Wychodziły nam płynne akcje, graliśmy z pomysłem i polotem. W drugiej połowie trener Łukasz Gieresz dokonał licznych zmian w składzie. Gra się wyrównała – komentuje **Krzysztof Rysak** z zarządu Hetmana.

Hetman rozpoczął ten sparing w ustawieniu: Michał Kot – Marcel Myszka, Rodion Serdiuk, Rafał Tomasiak, Mateusz Zieliński – Tobechukwu Daniel Eze, Kamil Bartoś, Kamil Sikora, Jarosław Jampol, Dawid Gierała – Dominik Skiba. Grali także: Patryk Dobromilski (bramkarz), Krystian Bryk, Lucio Ceci, Dawid Dobromilski, Mikołaj Kosior, Kamil Mroczek, Wiktor Rugała, Igor Szczygieł i Krystian Wołoch. Z powodu urazu na boisku nie zaprezentował się Jakub Wardęski.

W składzie JKS zabrakło kilku zawodników. Nie zagrał Gruzin **Jaba Phkhakadze**, znany na Zamojszczyźnie z występów w Huczwie Tyszowce.

Następny mecz kontrolny Hetman zagra w sobotę, 28 lutego o godz. 12.30, z Janowianką Janów Lubelski. Zespoły spotkają się na „sztucznym" boisku w Zamościu.

MaSzt

eprasa.pl a3699b64e5