ZAMOŚĆ TOMASZÓW LUB. HRUBIESZÓW BIŁGORAJ

kronika TYGODNIA

nr 21 (1826)
26 maja 2026 r.
4,80 zł
PL ISSN 1232-2652
Nr indeksu 373516 (5% VAT)

WOJENNE ECHA NAD GRANICĄ



Ryk myśliwców, drony nad domami i odgłosy przypominające strzały wywołały panikę wśród mieszkańców Hrubieszowa i okolic. Ludzie obawiali się ataku z powietrza, tymczasem wojsko prowadziło zaplanowane ćwiczenia obrony przeciwlotniczej. Problem w tym, że mieszkańcy nie zostali o nich wcześniej poinformowani. str. 3

REKLAMA



WÓJT PRAWOMOCNIE SKAZANY

GMINA SUŁÓW Apelacja nie pomogła. 20 maja Sąd Okręgowy w Zamościu utrzymał w mocy wyrok skazujący byłego wójta gminy Sułów oraz jego żonę za nieprawidłowości przy przetargu dotyczącym budowy utwardzenia dna wąwozu lessowego. Kary nie uniknął też inspektor nadzoru inwestorskiego. str. 4

GORĄCY SPÓR O MASZT 5G

PŁOSKIE Planowana budowa 52-metrowego masztu telefonii komórkowej sieci Play stała się zarzewiem konfliktu, który podzielił mieszkańców Płoskiego, operatora i lokalne władze. Podczas burzliwego zebrania wiejskiego padły ostre oskarżenia o ignorowanie głosu społeczności, brak transparentności oraz stwarzanie zagrożenia w ruchu lotniczym. str. 7

WODA CORAZ DROŻSZA, AWARIE CORAZ CZĘSTSZE

GM. LUBYCZA KRÓLEWSKA Częste awarie, wielogodzinne przerwy w dostawie i żółta woda w kranach – mieszkańcy gminy Lubycza Król. alarmują, że sytuacja z wodociągami staje się nie do zniesienia. Samorząd przyznaje, że sieć jest wyeksploatowana, a na kompleksową modernizację trzeba będzie poczekać jeszcze kilka lat. str. 10

SETKI TYSIĘCY MARTWYCH PSZCZÓŁ

TYSZOWCE/ŁASZCZÓW Dramat w pasiece w Czartowcu-Kolonii w gminie Tyszowce. Pszczelarz stracił 16 rodzin pszczelich i podejrzewa zatrucie po opryskach na pobliskich uprawach rzepaku. Podobnych zgłoszeń w regionie jest więcej, a sprawę bada policja i inspekcje środowiskowe. str. 21

REKLAMA

CZYSTE POWIETRZE
DOTACJA DO 100%
84 888 01 87
1330

REKLAMA



1358

eprasa.pl a371dee3d2



Dramat podczas prac w gospodarstwie

GM. ŁASZCZÓW

W gminie Łaszczów doszło do groźnego wypadku podczas prac rolnych. 25-latka została poważnie ranna, obsługując wóz paszowy agregatowy. Kobietę z urazem nogi do szpitala w Lublinie przetransportowało Lotnicze Pogotowie Ratunkowe.

Wypadek miał miejsce w jednym z gospodarstw rolnych na terenie gminy Łaszczów. Do zdarzenia doszło w sobotę, 23 maja, w godzinach popołudniowych.

Na razie znane są wstępne ustalenia policjantów.

– 25-letnia kobieta została poważnie ranna podczas wykonywania prac przy wozie paszowym agregatowym, na skutek najprawdopodobniej włożenia stopy do maszyny pomiędzy rozdrabniacz ślimakowy – przekazuje młodsza aspirant **Małgorzata Pawłowska**, rzecznik prasowy Komendy Powiatowej Policji w Tomaszowie Lubelskim.

Mieszkanka gminy Łaszczów została przetransportowana śmigłowcem Lotniczego Pogotowia Ratunkowego do szpitala w Lublinie.



Jak podaje policja, najprawdopodobniej kobieta podczas pracy włożyła stopę do maszyny, pomiędzy rozdrabniacz ślimakowy.
Fot. KPP Tomaszów Lubelski

Policjanci pod nadzorem prokuratury wyjaśnią przyczyny i okoliczności tego nieszczęśliwego wypadku.

W związku z rozpoczynającym się intensywnym czasem prac polowych apelują także o ostrożność i rozsądek podczas korzystania z maszyn rolniczych.

– Większość zagrożeń i nieszczęśliwych wypadków można uniknąć, stosując podstawowe zasady bezpieczeństwa i higieny pracy w gospodarstwach rolnych. Pamiętajmy, że rutyna i pośpiech są złymi doradcami – przypomina mł. asp. Małgorzata Pawłowska. **wd**

Nekrologi, wspomnienia przyjmujemy do poniedziałku, do godz. 10.00

• Biuro Reklam i Ogłoszeń "Kroniki Tygodnia"
• tel. 84 638 43 93
• reklama@kronikatygodnia.pl



Minister Żurek w Zamościu

ZAMOŚĆ

Minister sprawiedliwości i prokurator generalny, Waldemar Żurek, spotkał się 22 maja z mieszkańcami Zamościa i regionu, by porozmawiać o zmianach, jakich jego zdaniem potrzebuje wymiar sprawiedliwości.

Spotkanie otwarte z mieszkańcami zorganizowano w Zamojskim Domu Kultury. Poprzedziła je konferencja ministra **Waldemara Żurka** z udziałem polityków Koalicji Obywatelskiej z województwa lubelskiego – europosłanki **Marty Wcisło**, wiceminister rolnictwa **Małgorzaty Gromadzkiej** oraz posłów **Krzysztofa Grabczuka** i **Michała Krawczyka**.

Minister sprawiedliwości poinformował na niej, że skierował pisma do nowych władz Węgier w sprawie uchylenia ochrony międzynarodowej przyznanej byłemu ministrowi sprawiedliwości **Zbigniewowi Ziobrze** oraz byłemu wiceministrowi **Marcinowi Romanowskiemu** (ten drugi wywalczył mandat posła w okręgu wyborczym nr 7 – Chełm). – Chciałem dowiedzieć się, na jakich zasadach, na jakim dokumencie przebywał Zbigniew Ziobro na Węgrzech, kiedy wyjechał, jaki status miał – powiedział Waldemar Żurek.

Dodał, że skierował również pismo do nowego ministra spraw wewnętrznych Węgier i odbył rozmowę online z tamtejszym prokuratorem generalnym. – Domagam się uchylenia tego dokumentu, który moim zdaniem został wyłudzony od władz węgierskich, bo Węgry obowiązuje także prawo unijne – podkreślił Żurek.



Spotkanie z mieszkańcami poprzedziła konferencja ministra Waldemara Żurka z udziałem polityków Koalicji Obywatelskiej z województwa lubelskiego.

Podczas wizyty w Zamościu minister sprawiedliwości, Waldemar Żurek, poruszył temat przewlekłości procesów sądowych, w tym spraw rozwodowych. Skrytykował blokowanie przez prezydenta **Karola Nawrockiego** przepisów o uproszczonych rozwodach w USC, podkreślając, że państwo powinno ułatwiać życie obywatelom, a nie wydłużać „agonię martwych związków". Powiedział, że rozwody dotykają ludzi bez względu na to, czy ktoś jest wierzący, czy niewierzący.

– Przygotowaliśmy projekt, że tam, gdzie nie ma małoletnich dzieci, ludzie się dogadali i chcą się rozwieść – mówił minister. – Mogliby iść do kierownika urzędu stanu cywilnego, złożyć oświadczenie do protokołu i ten rozwód by się dokonał. Kilkadziesiąt tysięcy spraw zeszłoby nam ze statystyk rocznych. Sędziowie skupiliby się na tych trudnych, które i tak będą musiały być w sądzie. Nie dało się. Pan prezydent zawetował tę ustawę, która mogła bardzo poprawić sądownictwo.

lew, fot. Leszek Wójtowicz



Spotkanie otwarte z mieszkańcami zorganizowano w Zamojskim Domu Kultury.

eprasa.pl a371dee3d2

Dlaczego nie uprzedzono mieszkańców o zaplanowanych ćwiczeniach wojskowych nad Hrubieszowem?

Wojenne echa nad granicą

POWIAT HRUBIESZOWSKI

Ryk myśliwców, drony nad domami i odgłosy przypominające strzały wywołały panikę wśród mieszkańców Hrubieszowa i okolic. Ludzie obawiali się ataku z powietrza, tymczasem wojsko prowadziło zaplanowane ćwiczenia obrony przeciwlotniczej. Problem w tym, że mieszkańcy nie zostali o nich wcześniej poinformowani.

We wtorek 19 maja, w przygranicznym pasie w okolicach Hrubieszowa, wybuchła panika, a telefony alarmowe rozgrzały się do czerwoności. Ludzie byli przekonani, że nadlatują ukraińskie rakiety lub rosyjskie Shahedy. Tymczasem armia uspokajała w trakcie ćwiczeń: to tylko testy tarczy antyrakietowej. Problem w tym, że lokalne władze o niczym nie miały pojęcia.

Panika nad granicą

Sieć internetową zalała fala dramatycznych wpisów. Mieszkańcy Hrubieszowa i okolicznych miejscowości masowo relacjonowali obecność maszyn bojowych nad swoimi domami. Atmosfera w regionie, z racji bliskości granicy z ogarniętą wojną Ukrainą, od dawna jest napięta. Nic dziwnego, że nagły, potężny huk wywołał najgorsze skojarzenia.

– Zaobserwowałem trzy przelatujące drony. Przy ostatnim było słychać strzały, tak jakby żołnierze próbowali go zestrzelić. Skóra cierpnie, żeby tylko nic na nas nie spadło – relacjonuje jeden ze świadków zdarzenia w mediach społecznościowych.

W internecie natychmiast zaroiło się od plotek: od rzekomego zestrzelenia obcego obiektu, przez upadek drona ze spadochronem w Nowosiółkach (gmina Hrubieszów), aż po teorie o ucieczce cywilów.



– To nie była tajemnica, która została przekazana prywatnie panu staroście, lecz organowi, który powinien niezwłocznie poinformować mieszkańców – podkreśla Tomasz Szymański, wiceminister spraw wewnętrznych i administracji.

„Nie ma komunikatów, ale coś się dzieje!" – pisali przerażeni ludzie.

Wojsko ucina spekulacje

W reakcji na narastający chaos informacyjny oficjalny komunikat wydało Dowództwo Operacyjne Rodzajów Sił Zbrojnych (DO RSZ). Wojskowi kategorycznie zaprzeczyli, jakoby doszło do naruszenia polskiej przestrzeni powietrznej.

„Nad wschodnią Polską odbywa się rygorystyczny, zaplanowany test systemu obrony powietrznej. W manewrach biorą udział wydzielone jednostki Sił Powietrznych oraz Wojsk Lądowych. Weryfikacja procedur oraz sprawdzenie realnej gotowości bojowej w warunkach zbliżonych do realiów współczesnego pola walki. Intensywne działania w powietrzu na Lubelszczyźnie mają potrwać do środy, 20 maja" – podano w komunikacie Dowództwa Operacyjnego Rodzajów Sił Zbrojnych.

Armia podkreślała, że budzące lęk działania to element koniecznej rutyny obronnej. Równolegle na północy kraju trwały manewry „COMMON SAREX-26", skupiające się na ratownictwie morskim i lądowym. „To ciągły proces doskonalenia zdolności, który przekłada się na bezpieczeństwo państwa" – podkreślało Dowództwo Operacyjne Rodzajów Sił Zbrojnych.



Starosta hrubieszowski, Józef Kuropatwa, uznał, że nie został upoważniony do podania informacji o wojskowych ćwiczeniach do publicznej wiadomości.

„Samorząd nie może dowiadywać się ostatni!"

Choć intencje wojska są jasne, sposób przeprowadzenia akcji wywołał potężny skandal dyplomatyczno-samorządowy. **Marta Majewska**, burmistrz Hrubieszowa, nie kryje oburzenia. Gdy nad miastem latały drony, Miejskie Centrum Zarządzania Kryzysowego było głuche na pytania mieszkańców, bo... samo nie miało żadnych informacji na temat tego, co się dzieje nad miastem.

Polityczne napięcie podkręcał fakt, że – jak ustaliła policja – pismo z Dowództwa Operacyjnego wpłynęło wcześniej do starosty hrubieszowskiego. Ten jednak nie przekazał go do urzędu miasta. Informacja na profilu starostwa pojawiła się dopiero po godzinie 15, gdy fala paniki zalała już region.

Burmistrz Marta Majewska wystosowała oficjalne pismo do starosty hrubieszowskiego i opublikowała ostry komentarz, zwracając uwagę na fundamentalne błędy w komunikacji kryzysowej:

„Chcę bardzo jasno podkreślić: Miasto Hrubieszów ani Miejskie Centrum Zarządzania Kryzysowego nie otrzymały wcześniej żadnej informacji. W sytuacji przygranicznej, przy napiętej sytuacji międzynarodowej, brak podstawowej komunikacji z samorządem i mieszkańcami jest po prostu niedopuszczalny. Samorząd nie może dowiadywać się o takich sytuacjach dopiero wtedy, gdy nad miastem latają drony, a telefony alarmowe zaczynają się urywać" – czytamy w piśmie burmistrz do starosty.



Marta Majewska, burmistrz Hrubieszowa, nie kryje oburzenia. Gdy nad miastem latały drony, Miejskie Centrum Zarządzania Kryzysowego było głuche na pytania mieszkańców, ponieważ samo nie miało żadnych informacji na temat tego, co dzieje się nad miastem.

Burmistrz dodała, że nowoczesna obrona cywilna nie może opierać się wyłącznie na czołgach i radarach – a jej fundamentem jest zaufanie i informacja. „Nawet krótka, uprzedzająca wiadomość całkowicie zmieniłaby odbiór tej sytuacji" – kwituje burmistrz Hrubieszowa.

Starosta nieuprawniony?

Z kolei starosta hrubieszowski **Józef Kuropatwa** w komunikacie opublikowanym na profilu Starostwa Powiatowego na Facebooku potwierdził, że otrzymał wcześniejsze, oficjalne pismo od Dowództwa Operacyjnego Rodzajów Sił Zbrojnych RP (DO RSZ) dotyczące planowanych ćwiczeń obrony powietrznej.

„Informacja o testach bezzałogowych statków powietrznych BSP PLargonia na potrzeby Sił Zbrojnych RP podana została wyłącznie do wiadomości dwóch imiennie wskazanych podmiotów – Starosty Hrubieszowskiego Józefa Kuropatwy oraz Komendanta Powiatowego Policji w Hrubieszowie **Wioletty Pawluk**. Żaden z powyższych podmiotów nie został upoważniony do podania powyższej informacji do publicznej wiadomości. Informacja powyższa nie miała charakteru jawnego, co potwierdza treść samego komunikatu prasowego Dowództwa Operacyjnego Rodzajów Sił Zbrojnych z dnia 19 maja 2026 r., w treści którego do publicznej wiadomości podano jedynie ogólnikową informację o odbywających się ćwiczeniach systemu obrony, a nie testach nowej broni na potrzeby Sił Zbrojnych RP. Starosta Hrubieszowski nie był uprawniony do podjęcia decyzji o uprzednim poinformowaniu opinii publicznej o testach urządzeń na potrzeby Sił Zbrojnych RP, w przypadku braku otrzymania polecenia przekazania jakiegokolwiek komunikatu we wskazanym przedmiocie za pośrednictwem struktur zarządzania kryzysowego, w tym Miejskiego Centrum Zarządzania Kryzysowego lub Gminnego Centrum Zarządzania Kryzysowego" – czytamy w liście starosty do burmistrz Hrubieszowa, opublikowanym na profilu starostwa.

Według starosty Kuropatwy, komunikat o manewrach i zaangażowanych siłach wojskowych został opublikowany na stronie internetowej starostwa oraz w mediach społecznościowych we wtorek po godzinie 15. Informacja ta miała na celu uspokojenie mieszkańców, potwierdzenie, że działania armii są rutynowe i zaplanowane oraz zapewnienie, że w regionie nie występuje realne zagrożenie bezpieczeństwa.

Niestety te zapewnienia o manewrach i ćwiczeniach nie dotarły w porę do mieszkańców, a oni nie mieli pojęcia, że samoloty, drony i helikoptery jedynie ćwiczą nad ich głowami skuteczną obronę przed prawdziwym potencjalnym zagrożeniem.

Lekcja (nie) bezpieczeństwa

Tomasz Szymański, wiceminister spraw wewnętrznych i administracji, był gościem programu telewizyjnego Polsat News i odniósł się tam do kwestii, czy starosta hrubieszowski powinien był zachować w tajemnicy komunikat o planowanych ćwiczeniach.

– To nie była tajemnica, która została przekazana prywatnie panu staroście, przekazano mu ją jako organowi, który powinien poinformować niezwłocznie mieszkańców. Pozostaje pytanie o interpretację komunikatu, który pan starosta hrubieszowski otrzymał celem przekazania informacji na temat przeprowadzonych ćwiczeń z zakresu obrony przeciwlotniczej, w związku z dronami. Starosta jest organem, który powinien zapewnić ochronę ludności. Powinien powiadomić o tego typu zdarzeniach, celem właśnie uspokojenia opinii publicznej, uspokojenia osób, które mogą być świadkami takich wydarzeń, żeby nie było niepotrzebnych spekulacji. Tym bardziej, że faktycznie miasto Hrubieszów jest położone o kilkanaście kilometrów od granicy z Ukrainą – tłumaczył wiceminister Szymański.

– Przede wszystkim starosta powinien skonsultować ten temat pilnie z panią burmistrz Hrubieszowa, przecież jest to normalna reakcja i naturalny kontakt, komunikat z kolejną jednostką samorządu terytorialnego. Czyli starosta się myli, mówiąc, że on powinien to był trzymać w tajemnicy. Powinien był niezwłocznie poinformować mieszkańców o zaistniałej sytuacji – tłumaczy zastępca ministra spraw wewnętrznych i administracji, Tomasz Szymański.

Środa 20 maja była drugim i zarazem ostatnim dniem wojskowych testów nad Lubelszczyzną. Choć ryk silników powoli ucichł, to niesmak i strach pozostały. Wschodnia Polska dostała twardą lekcję obrony cywilnej. Pokazała ona, że choć polskie niebo jest teoretycznie chronione przez nowoczesne systemy antyrakietowe, to system informowania obywateli wciąż znajduje się daleko, daleko w tyle za oczekiwaniami.

Mariusz Parol

O krok od tragedii w gminie Uchanie

GMINA UCHANIE

Omal nie doszło do tragedii. 12-letnia dziewczynka, szarżująca na potężnym quadzie, straciła panowanie nad kierownicą i z impetem wbiła się w ogrodzenie prywatnej posesji. Tym razem skończyło się na strachu i zniszczonym płocie, ale sprawą nastolatki i jej skrajnie nieodpowiedzialnych opiekunów zajmie się Sąd Rodzinny i Nieletnich.

Do tego mrożącego krew w żyłach zdarzenia doszło w środę, 20 maja, tuż po godzinie 15:00. Dyżurny komendy policji w Hrubieszowie odebrał alarmujące zgłoszenie – dziecko na czterokołowcu taranuje ogrodzenie. Na miejsce natychmiast ruszyli mundurowi z Posterunku Policji w Trzeszczanach.

Jak wstępnie ustalili policjanci, 12-latka postanowiła urządzić sobie przejażdżkę publiczną drogą gruntową. Brak doświadczenia, siły i odpowiednich umiejętności dały o sobie znać niemal natychmiast. Dziewczynka nie zachowała należytej ostrożności, spanikowała i z impetem wjechała prosto w ogrodzenie jednej z posesji.



Niebezpieczna przejażdżka 12-latki mogła zakończyć się tragedią.

To cud, że nikomu nic się nie stało. Choć konstrukcja płotu została poważnie uszkodzona, nastolatka wyszła z tego zderzenia bez szwanku. Jednak konsekwencje prawne będą dla rodziny bardzo bolesne. Z uwagi na wiek kierującej, komplet materiałów trafi bezpośrednio do Sądu Rodzinnego i Nieletnich.

Hrubieszowscy policjanci po raz kolejny przypominają: quady to nie są bezpieczne zabawki dla dzieci!

– To potężne maszyny, nad którymi panowanie wymaga ogromnej odpowiedzialności i konkretnych uprawnień: do jazdy czterokołowcem lekkim wymagane jest prawo jazdy kategorii AM (od 14 roku życia), natomiast do kierowania klasycznym czterokołowcem wymagane jest prawo jazdy kategorii B1 lub B – przypomina asp. szt. **Edyta Krystkowiak**, oficer prasowy Komendy Powiatowej Policji w Hrubieszowie.

Policjanci apelują:

– Młodzi użytkownicy bardzo często nie mają wystarczających umiejętności ani siły fizycznej, by zapanować nad takimi pojazdami. Udostępnianie nieletnim maszyn bez uprawnień to igranie ze śmiercią. Dzisiaj ucierpiał tylko płot, jutro stawką może być ludzkie życie. Apelujemy o rozsądek i właściwy nadzór! – podkreślają hrubieszowscy policjanci.

Policja prowadzi obecnie szczegółowe czynności, które mają wyjaśnić, jak dziecko w ogóle weszło w posiadanie kluczyków do quada.

par

eprasa.pl a371dee3d2

Wezwał pomoc do pijanej matki



POW. TOMASZOWSKI

Dramatyczne sceny rozegrały się w jednym z domów w powiecie tomaszowskim. Zaniepokojony stanem swojej matki 6-letni chłopiec zadzwonił do ojca i poprosił o pomoc. Na miejscu interweniowali policjanci, strażacy i ratownicy medyczni. 30-latka była pijana, a w mieszkaniu znaleziono także marihuanę.

Dyżurny tomaszowskiej policji otrzymał zgłoszenie od mężczyzny, do którego zadzwonił jego 6-letni syn. Chłopiec przebywał w domu z matką i zaniepokoił się jej stanem zdrowia.

Na miejsce skierowano służby ratunkowe. Jak ustalili funkcjonariusze, 30-letnia mieszkanka powiatu tomaszowskiego była pod wpływem alkoholu. Badanie wykazało blisko 2,5 promila alkoholu w organizmie. Kobieta w takim stanie sprawowała opiekę nad 6-letnim dzieckiem.

Podczas interwencji policjanci zauważyli również woreczek z marihuaną leżący na parapecie. 30-latka została zatrzymana, natomiast chłopiec trafił pod opiekę ojca.

– Po wytrzeźwieniu 30-latka usłyszała zarzut narażenia dziecka na bezpośrednie niebezpieczeństwo utraty życia lub zdrowia. Kobieta odpowie także za posiadanie środków odurzających. Grozi jej kara do 5 lat pozbawienia wolności – informuje młodszy aspirant **Małgorzata Pawłowska**, rzecznik prasowy KPP Tomaszów Lubelski.

O zdarzeniu został powiadomiony także Sąd Rodzinny, który zajmie się oceną sytuacji dziecka i rodziny.

wd

Sąd obniżył jedynie wysokość nawiązki z 50 tys. zł do 30 tys. zł

Wójt prawomocnie skazany

GMINA SUŁÓW

Apelacja nie pomogła. 20 maja Sąd Okręgowy w Zamościu utrzymał w mocy wyrok skazujący byłego wójta gminy Sułów oraz jego żonę za nieprawidłowości przy przetargu dotyczącym budowy utwardzenia dna wąwozu lessowego. Kary nie uniknął też inspektor nadzoru inwestorskiego.

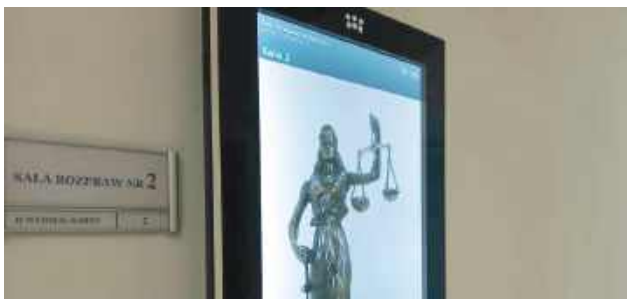

Wyrok zapadł 20 maja.

Sprawa dotyczyła przetargu ogłoszonego przez gminę Sułów w 2019 r. Chodziło o wykonanie utwardzenia dna i odwodnienia wąwozu lessowego w miejscowości Źrebce. Jednym z warunków udziału w postępowaniu było wcześniejsze wykonanie co najmniej jednej inwestycji drogowej o wartości minimum 100 tys. zł brutto w ciągu ostatnich pięciu lat.

Najlepsza oferta

Według ustaleń śledczych były wójt – mimo formalnego wyłączenia się z postępowania – przekazał swojej żonie informacje o kwocie, jaką gmina zamierza przeznaczyć na inwestycję. Było to około 215 tys. zł. – Następnie Leon B. i Grażyna B., prowadząca działalność gospodarczą, przygotowali ofertę, która była najtańsza spośród czterech złożonych ofert – przekazał 21 maja w komunikacie prasowym prok. **Rafał Kawalec**, rzecznik Prokuratury Okręgowej w Zamościu.

Śledczy ustalili ponadto, że do oferty firmy Grażyny B. dołączono fałszywe referencje dotyczące wcześniejszych robót budowlanych. Wystawił je Mirosław R. Według prokuratury, przedsiębiorstwo nie dysponowało odpowiednim sprzętem ani liczbą pracowników potrzebnych do realizacji inwestycji.

Umowa o wartości niespełna 200 tys. zł została podpisana w maju 2019 r. Jak ustalono, prace wykonano niezgodnie z wymaganiami technicznymi. Wskazywano m. in. na problemy z odwodnieniem, nieprawidłowe ułożenie płyt oraz miejsca, w których gromadziła się woda.

Mimo stwierdzonych nieprawidłowości Stanisław K., pełniący funkcję inspektora nadzoru inwestorskiego, odebrał inwestycję bez zastrzeżeń. W efekcie gmina musiała zapłacić wykonawcy za realizację inwestycji.

Podczas przesłuchań Leon B., Grażyna B. i Stanisław K. nie przyznali się do winy. Do zarzucanego czynu przyznał się jedynie Mirosław R. i złożył wyjaśnienia.

Utrzymany w mocy

W grudniu ub. roku Sąd Rejonowy w Zamościu uznał oskarżonych za winnych zarzucanych im czynów. Leon B. został skazany na 1 rok pozbawienia wolności z warunkowym zawieszeniem wykonania kary na 3 lata, grzywnę w wysokości 30 tys. zł oraz zakaz zajmowania stanowisk kierowniczych w organach samorządu terytorialnego przez 5 lat. Grażyna B. została skazana na 1 rok pozbawienia wolności w zawieszeniu na 3 lata oraz grzywnę w wysokości 20 tys. zł, a Stanisław K. na 1 rok pozbawienia wolności w zawieszeniu na 2 lata, 6 tys. zł grzywny oraz zakaz zajmowania stanowisk kierowniczych w organach samorządu terytorialnego przez 5 lat. Sąd zobowiązał również wszystkich oskarżonych do solidarnej zapłaty nawiązki na rzecz gminy Sułów oraz częściowego zwrotu kosztów sądowych. Sąd drugiej instancji utrzymał w mocy wyrok, zmniejszając jedynie wysokość nawiązki na rzecz gminy Sułów z 50 tys. do 30 tys. zł. Wyrok jest prawomocny.

Warto dodać, że w wyłączonym postępowaniu Mirosław R. dobrowolnie poddał się karze grzywny.

Leon B. był wójtem gminy Sułów w latach 2014-2024. W ostatnich wyborach samorządowych przegrał w drugiej turze z **Piotrem Kaliszewskim**.

lew

Wędkarz utonął w rzece Pór

GM. SUŁÓW

Tragedia w jednej z miejscowości gminy Sułów. W rzece Pór utonął 69-latek. Jak podaje policja, mężczyzna wędkował i prawdopodobnie wpadł do wody, ale nie zdołał się z niej wydostać przez stromy brzeg. Dokładny przebieg zdarzenia ustalają śledczy.

Do zdarzenia doszło w czwartek 21 maja, w jednej z miejscowości gminy Sułów nad rzeką Pór.



Policja pod nadzorem prokuratora prowadzi postępowanie, które pozwoli ustalić dokładny przebieg i okoliczności zdarzenia.

Około godziny 15:30 na numer alarmowy zadzwoniła osoba, która zauważyła w rzece ciało człowieka. Na miejsce natychmiast skierowani zostali policjanci oraz inne służby ratunkowe, m.in. straż z łodzią i pogotowie.

– Po przybyciu funkcjonariusze potwierdzili, że w wodzie dryfuje ciało mężczyzny. W trakcie wykonywanych czynności ustalono tożsamość zmarłego. To 69-letni mieszkaniec Lublina, który wcześniej łowił ryby w rejonie zdarzenia – informuje podkomisarz **Dorota Krukowska-Bubiło**, rzecznik prasowy KMP Zamość.

Ze wstępnych ustaleń wynika, że mężczyzna nad rzeką przebywał sam.

– Prawdopodobnie poślizgnął się i wpadł do rzeki. Brzeg w tym miejscu jest wysoki i stromy, co mogło utrudnić 69-latkowi wydostanie się z wody – dodaje podkom. Krukowska-Bubiło.

To oczywiście jedynie wstępne ustalenia. Policja pod nadzorem prokuratora prowadzi postępowanie, które pozwoli ustalić dokładny przebieg i okoliczności zdarzenia.

Ciało 69-latka przewieziono do szpitalnego zakładu patomorfologii celem wykonania badań sekcyjnych.

Oprac. wd





Co dalej ze Śnieżką i Reyą?

GMINA SUŁÓW

Nie ma rozstrzygnięcia w sprawie dwóch psów, które mieszkańcowi gm. Sułów odebrali przedstawiciele Fundacji Ochrony Zwierząt „Pańska Łaska”. Sąd musi dokładnie zapoznać się z treścią obszernego zażalenia, które na postanowienie zamojskiej prokuratury złożyła fundacja.


FUNDACJA PSY ZABRAŁA,
TYLKO U NAS: AFERA Z CZWORONOGAMI. CZY MOŻNA UKARAĆ KOGOŚ DRUGI RAZ ZA TEN SAM CZYN?
A ZE MNIE ZROBIŁA ZWYROLA
Przedstawiciele Fundacji Ochrony Zwierząt „Pańska Łaska” zrobili nalot na posesję mieszkańca gm. Sułów, odbierając mu dwa dogi argentyńskie – Śnieżkę i Reyę. Podstawą interwencji miał być filmik przedstawiający właściciela znęcającego się nad psami. Do takiego zdarzenia faktycznie doszło, ale znacznie wcześniej, za co mężczyzna został zresztą skazany. Ale obrońcy zwierząt tego

Pisaliśmy o tym 5 maja.

O aferze z czworonogami pisaliśmy 5 maja. Przypomnijmy. Na podstawie filmiku przedstawiającego 35-letniego właściciela znęcającego się nad psami przedstawiciele Fundacji Ochrony Zwierząt „Pańska Łaska” pojawili się 1 listopada ub. roku w asyście funkcjonariuszy z Komisariatu Policji w Szczebrzeszynie na posesji mieszkańca gm. Sułów i odebrali mu dwa dogi argentyńskie, a dokładniej dwie suki (matkę i córkę), które wabią się Śnieżka i Reya.

Właściciel twierdzi, że to była zwykła kradzież, bo filmik, który stał się podstawą interwencji, został nagrany ponad rok wcześniej, a on sam za znęcanie się nad zwierzętami został prawomocnie skazany, przy czym sąd nie orzekł przepadku psów.

Potwierdziła to policja, która po interwencji prowadziła pod nadzorem prokuratury dochodzenie w kierunku znęcania się nad zwierzętami przez mieszkańca gm. Sułów. Wobec braku znamion przestępstwa, dochodzenie zostało zakończone umorzeniem. Na to postanowienie zażalenie złożyła Fundacja Ochrony Zwierząt „Pańska Łaska”. Jej przedstawiciele podnoszą, że psy były zaniedbane (miały chore uszy), źle były karmione i przetrzymywane, a ponadto ich właściciel miał się nad nimi znęcać, szczując jedne na drugie. Zażalenie fundacji sąd rozpoznawał 14 maja. „Na posiedzeniu pełnomocnik skarżącego złożył obszerne pisemne uzasadnienie zażalenia liczące 29 stron, zawierające dodatkową argumentację oraz zarzuty odnoszące się do zaskarżonego postanowienia” – czytamy w odpowiedzi od sędziego **Rafała Leszczyńskiego**, prezesa Sądu Rejonowego w Zamościu.

W związku z tym, że uzasadnienie zostało złożone bezpośrednio na posiedzeniu, sąd będzie musiał zapoznać się dokładnie z jego treścią oraz podniesionymi zarzutami. Sąd albo uwzględni zażalenie, a tym samym uchylił zaskarżone postanowienie i przekaże sprawę do ponownego rozpoznania, albo utrzyma w mocy postanowienie prokuratury.

Jakie będzie rozstrzygnięcie, dowiemy się najprawdopodobniej w połowie czerwca.

Do tego czasu psy będą znajdowały się pod opieką fundacji. Do właściciela będą mogły wrócić, jeśli sąd utrzyma w mocy zaskarżone postanowienie.

Warto dodać, że wójt gminy Sułów wydał decyzję o odmowie odebrania czworonogów, a zamojska prokuratura prowadzi postępowanie w sprawie przywłaszczenia Śnieżki i Rei przez przedstawiciela Fundacji Ochrony Zwierząt „Pańska Łaska”.

Do tematu wrócimy.

lew

eprasa.pl a371dee3d2

ZESPÓŁ SZKÓŁ LEŚNYCH W BIŁGORAJU

TECHNIKUM LEŚNE W BIŁGORAJU
im. Polskiego Towarzystwa Leśnego

REKRUTACJA 2026
WYBIERZ PRZYSZŁOŚĆ, KTÓRA ROŚNIE W LESIE!

KIERUNEK KSZTAŁCENIA
TECHNIK LEŚNIK (314301)
CZAS NAUKI: 5 LAT
PODBUDOWA: SZKOŁA PODSTAWOWA

PLANOWANE KLASY
KLASA IA
ROZSZERZENIA: biologia, matematyka
JĘZYKI OBCE: angielski, niemiecki

KLASA IB
KLASA Z ODDZIAŁEM PRZYGOTOWANIA WOJSKOWEGO
ROZSZERZENIA: biologia, język angielski
JĘZYKI OBCE: angielski, niemiecki
OPW

PRZEDMIOTY PUNKTOWANE W REKRUTACJI
język polski | matematyka | język obcy | biologia

TERMINY REKRUTACJI
WNIOSEK
18.05 – 26.06.2026
do godz. 15:00
UZUPEŁNIENIE DOKUMENTÓW
29.06 – 06.07.2026
do godz. 14:00
LISTA ZAKWALIFIKOWANYCH
13.07.2026
do godz. 14:00
BADANIA LEKARSKIE
18.05 – 14.07.2026
POTWIERDZENIE PRZYJĘCIA
do 17.07.2026
do godz. 15:00

AKREDYTACJA DLA KLASY IB (OPW) JUŻ JEST!
wysoki poziom nauczania | zajęcia praktyczne w terenie | nowoczesna baza dydaktyczna | szkoła z tradycją i renomą | realne perspektywy pracy

ZAPRASZAMY DO REKRUTACJI!
DOKUMENTY I INFORMACJE REKRUTACYJNE: https://www.zslbilgoraj.pl/dokumenty-dla-kandydatow/
www.zslbilgoraj.pl | Facebook: zslbilgoraj | 84 688 07 97 | Polna 3, 23-400 Biłgoraj

SZKOŁY LIDER
W ZAMOŚCIU

LO „LIDER”
Technikum„LIDER”
- hotelarstwo
- gastronomia
- logistyka



Szanowni Rodzice.
Nauka w Szkołach„LIDER” jest całkowicie BEZPŁATNA!
- wpisowe? - BRAK!
- wpłaty na Radę Rodziców? - BRAK!
- czesne? - BRAK!
- inne opłaty, składki? - BRAK!

U nas uczeń otrzyma:
+ DOFINANSOWANIE na dojazd;
+ BEZPŁATNE drugie śniadanie;
+ DOFINANSOWANIE do prawa jazdy;
+ BEZPŁATNĄ wyprawkę na nowy rok szkolny.

SZKOŁY LIDER posiadają:
+ nowoczesną bazę, w tym pracownię gastronomiczną;
+ bezpieczną strzelnicę wirtualną;
+ dogodną lokalizację i dojazd.

SZKOŁY LIDER organizują:
+ projekty unijne;
+ staże dla uczniów;
+ atrakcyjne wycieczki;
+ zajęcia wyrównawcze;
+ profesjonalne wsparcie psychologiczno-pedagogiczne;
+ bezpłatne zajęcia z wizażu i strzelectwa.

Zamojski„LIDER”, to mała, bezpieczna i nowoczesna szkoła, z przyjazną atmosferą, życzliwą kadrą oraz wszechstronnym wsparciem.

84 639 11 63
781 592 891
www.cuslider.edu.pl

BCU Chełm: Tu projektujemy przyszłość. Wkręć się w mechatronikę.

BRANŻOWE CENTRUM UMIEJĘTNOŚCI W CHEŁMIE

Branżowe Centrum Umiejętności w Chełmie w Dziedzinie Mechatroniki działa w Zespole Szkół Technicznych im. gen. Zygmunta Bohusza-Szyszko w Chełmie, ul. Graniczna 2 w Chełmie. Centrum powstało w 2025 roku ze środków unijnych w ramach KPO.

Branżowe Centrum Umiejętności w Chełmie to nowoczesny ośrodek edukacyjno-szkoleniowy o zasięgu ogólnokrajowym, który powstał z myślą o przyszłości kadr technologicznych naszego regionu. Działalność BCU skupia się na **świadczeniu bezpłatnych specjalistycznych szkoleń i kursów zawodowych w dziedzinie mechatroniki, automatyki, robotyki, po ukończeniu których uczestnicy otrzymują branżowy certyfikat potwierdzający zdobyte kompetencje.**

Projekt utworzenia i funkcjonowania BCU realizowany jest w partnerstwie ze Stowarzyszeniem Inżynierów i Techników Mechaników Polskich Oddział w Lublinie oraz Politechniką Lubelską.

BCU to nie tylko nauka, ale również przestrzeń współpracy edukacji z biznesem oraz dostęp do nowoczesnych laboratoriów i specjalistycznego sprzętu. Centrum wspiera rozwój przyszłych specjalistów, przygotowując ich do pracy w dynamicznie rozwijających się branżach technologicznych.







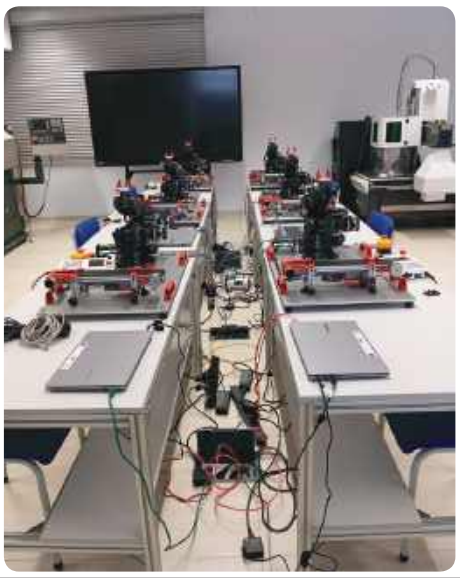

W ramach projektu:

- w dniu 18 maja 2026 odbyła się konferencja pt. „Skuteczne doradztwo zawodowe. Konferencja skierowana była do doradców zawodowych oraz Dyrektorów szkół.

- w dniu 19 maja 2026 odbyły się Warsztaty integrujące środowisko branżowe, które miały na celu zacieśnianie współpracy pomiędzy przedstawicielami przemysłu, edukacji oraz instytucji wspierających rozwój technologiczny w Dziedzinie Mechatroniki.

Szczegółowe informacje na stronie
www.bcu.chelm.pl

KRAJOWY PLAN ODBUDOWY | Rzeczpospolita Polska | Sfinansowane przez Unię Europejską NextGenerationEU

„Utworzenie i wsparcie funkcjonowania Branżowego Centrum Umiejętności w Chełmie w dziedzinie mechatronika" w ramach Krajowego Planu Odbudowy i Zwiększania Odporności, w Komponencie A „Odporność i konkurencyjność gospodarki" jako inwestycja A3.1.1 „Wsparcie rozwoju nowoczesnego kształcenia zawodowego, szkolnictwa wyższego oraz uczenia się przez całe życie"

Lider: Miasto Chełm

Partnerzy: Stowarzyszenie Inżynierów i Techników Mechaników Polskich | POLITECHNIKA LUBELSKA | ZESPÓŁ SZKÓŁ TECHNICZNYCH

eprasa.pl a371dee3d2

fleszem ZAMOŚĆ

DEBIUTANCKI KONCERT HELENY. W Zamościu odbędzie się pierwszy biletowany koncert młodej wokalistki **Heleny Ciuraby**, zeszłorocznej finalistki programu „Must Be The Music", której utwór „Czy ty też tak masz" stał się hitem. Artystka, która samodzielnie pisze i komponuje swoje piosenki, wybrała Zamość ze względu na rodzinne powiązania – jest to rodzinne miasto jej ojca, **Szymona Ciuraby**, związanego dawniej z Zamojskim Klubem Jazzowym Kosz, w którym zresztą i jego córka stawiała pierwsze muzyczne kroki, gdy miała... 3 latka. Koncert Heleny Ciuraby odbędzie się 12 czerwca o godz. 19.30 z Jazz Klubie Kosz przy ul. Szczebrzeskiej 3. Bilet kosztuje 50 zł, a ilość miejsc jest ograniczona. To będzie próba generalna przed koncertem zaplanowanym na 17 czerwca na stadionie Legii w Warszawie, gdzie artystka wystąpi w ramach Warsaw Music Festival jako support przed zespołem Black Eyed Peas.

ZAMOJSKIE ORYGINAŁY. To będzie gratka dla pasjonatów historii oraz wszystkich zainteresowanych dziedzictwem miasta i regionu. Archiwum Państwowe w Zamościu zaprasza 9 czerwca w godz. 12-18 na Międzynarodowy Dzień Archiwów. Wydarzenie pod hasłem „Zamojskie oryginały" odbędzie się w siedzibie instytucji przy ul. Hrubieszowskiej 69A. W programie zaplanowano prezentację oryginalnego aktu lokacyjnego Zamościa z 1580 r., wystawę tematyczną oraz zwiedzanie archiwum połączone z rozmowami o historii ukrytej w dokumentach.

TYDZIEŃ GŁOŚNEGO CZYTANIA. Zamojska Akademia Kultury zaprasza 30 maja na dziedziniec placówki, gdzie w godz. 13-16 odbędzie się wspólne świętowanie w ramach projektu edukacyjno-kulturalnego SKORUPKA. Wydarzenie obejmuje głośne czytanie fragmentów ulubionych książek przez chętnych uczestników oraz akcję wymiany literatury dziecięcej i młodzieżowej. Aby wziąć udział w wymianie, należy dostarczyć do Mediateki książki w dobrym stanie, za które wydawane są kupony uprawniające do odbioru innych pozycji w dniu finału. Inicjatywa realizowana przez Miasto Zamość, Akademię Zamojską, Książnicę Zamojską oraz Fundację Powszechnego Czytania ma na celu promocję czytelnictwa, naukę krytycznego myślenia oraz integrację lokalnej społeczności.

ZAZULA W ZAMOŚCIU. Zespół Zazula wystąpi 12 czerwca jako gwiazda wieczoru podczas XXII Szturmu Twierdzy Zamość. Formacja łączy słowiański „biały śpiew" z elementami rocka, elektroniki oraz funku, czerpiąc z dziedzictwa kulturowego Polski i Ukrainy. Grupa jest znana z występów na Krajowym Festiwalu Piosenki Polskiej w Opolu oraz w programie Must Be the Music, a jej debiutancki album „Pieśni Ludu" otrzymał nominację do nagrody Fryderyki 2025 w kategorii

Jubileusz w ponadstuletniej szkole

Pod skrzydłami Róży

SZCZEBRZESZYN

Dla całej społeczności szkolnej jest wyjątkową patronką. Szkoła Podstawowa nr 3 im. Róży Zamoyskiej w Szczebrzeszynie przygotowuje się do obchodów jubileuszu 20-lecia nadania jej imienia Róży Zamoyskiej. Uroczystości zaplanowano na 28 maja.



Szkoła jest już gotowa na obchody. Fot. SP3 Szczebrzeszyn

31 maja 2006 r. szkoła oficjalnie przyjęła sztandar oraz imię **Róży Zamoyskiej**, małżonki ostatniego ordynata **Jana Zamoyskiego**. Szczególnym momentem uroczystości była część artystyczna przygotowana na podstawie scenariusza **Haliny Matławskiej**, regionalistki, orędowniczki historii Zwierzyńca i przyjaciółki patronki.

W wydarzeniu uczestniczyła społeczność szkolna, przedstawiciele władz samorządowych, mieszkańcy miasta i gminy Szczebrzeszyn, ale też dzieci Róży i Jana Zamoyskich wraz z rodzinami. Uczestnicy pamiętają, że uroczystości odbywały się w strugach deszczu.

Ważny jubileusz

Nazywana Aniołem Dobroci Róża Zamoyska z niemieckiego obozu przejściowego w Zwierzyńcu uratowała podczas ostatniej wojny wraz ze swoim mężem ponad 400 dzieci. To właśnie pamięć o Dzieciach Zamojszczyzny uratowanych przez Zamoyskich od lat zajmuje ważne miejsce w działalności szczebrzeszyńskiej szkoły. Organizowane są konkursy, akademie, projekty edukacyjne i spotkania historyczne przypominające młodemu pokoleniu o tragicznych wydarzeniach wojny i bohaterstwie patronki. Tegoroczne obchody zapowiadają się wyjątkowo uroczyście.

Wydarzenie rozpocznie się w czwartek (28 maja) od mszy świętej w kościele parafialnym św. Mikołaja w Szczebrzeszynie (godz. 9). O godz. 10.30 przewidziano uroczystości na terenie szkoły, w tym m. in. odsłonięcie i poświęcenie tablicy upamiętniającej Różę Zamoyską oraz nowego miejsca pamięci, część artystyczna oraz wręczenie nagród laureatom konkursów o Różę i Janie Zamoyskich. Będzie czas na wystąpienia zaproszonych gości, a całość zwieńczy przyjęcie okolicznościowe. Jubileusz odbędzie się pod Honorowym Patronatem Rodu Zamoyskich, Starosty Zamojskiego **Stanisława Grześko** oraz Burmistrza Szczebrzeszyna **Rafała Kowalika**. Udział w jubileuszu zapowiedzieli m. in. potomkowie Róży i Jana Zamoyskich oraz przedstawiciele Środowiska Dzieci Zamojszczyzny, w tym ostatnie z żyjących osób, które przeżyły wojnę dzięki Aniołowi Dobroci. Nie zabraknie przedstawicieli władz samorządowych rożnych szczebli oraz instytucji oświatowych współpracujących ze szkołą, absolwentów, rodziców uczniów oraz mieszkańców miasta i gminy Szczebrzeszyn.

Szkoła pamięta

Warto dodać, że historia szczebrzeszyńskiej „Trójki" rozpoczęła się ponad120 lat temu. Placówka została ufundowana w 1905 r. przez **Maurycego Zamoyskiego** z przeznaczeniem dla dzieci pracowników powstającej cukrowni w Klemensowie. Przez kolejne dziesięciolecia szkoła wychowała wiele pokoleń mieszkańców regionu. Dzięki zaangażowaniu dyrektorów, nauczycieli, rodziców, uczniów oraz lokalnej społeczności placówka stale się rozwijała, dbając zarówno o poziom edukacji, wychowania opartego na wartościach oraz o bezpieczeństwo.

20-lecie nadania imienia Róży Zamoyskiej i 120-lecie szkoły stanie się więc czymś więcej niż tylko rocznicą. Będzie spotkaniem ludzi połączonych wspólną pamięcią, historią i przekonaniem, że dobro, odwaga i odpowiedzialność są wartościami ponadczasowymi. Warto wspomnieć, że w tym roku minie pół wieku od tragicznej śmierci Anioła Dobroci. Róża Zamoyska zginęła w wypadku autobusowym 5 października 1976 r. Miała 63 lata. W 2003 r., a więc rok po śmierci męża Jana, jej trumnę przeniesiono z warszawskich Powązek do zamojskiej katedry.

Imię Róży Zamojskiej noszą też szkoły podstawowe m. in. w Sułowie, Zwierzyńcu (Róża Zamoyskiej i Dzieci Zamojszczyzny) oraz Częstkowie na Kaszubach.

lew

Marsz Godności przeszedł ulicami

ZAMOŚĆ

21 maja ulicami Zamościa przeszedł II Marsz Godności. Wzięły w nim udział placówki edukacyjne i przedstawiciele wielu instytucji nie tylko z Zamościa, ale również sąsiednich powiatów.



W marszu wzięły udział osoby z niepełnosprawnościami, ich rodziny i opiekunowie oraz przedstawiciele wielu instytucji nie tylko z Zamościa, ale również sąsiednich powiatów.

Uczestnicy wydarzenia zorganizowanego przez zamojskie koło Polskiego Stowarzyszenia na rzecz Osób z Niepełnosprawnością Intelektualną (PSONI) spotkali się najpierw na mszy w kościele pw. Matki Bożej Królowej Polski, a po nabożeństwie ruszyli ulicami Wyszyńskiego, Orlicz-Dreszera oraz Partyzantów na zamojski Rynek Wielki. Nieśli ze sobą transparenty, ponad ich głowami unosiły się symbolizujące radość i energię pomarańczowe balony.

Wydarzenie to dla środowiska osób z niepełnosprawnościami ma ogromne znaczenie. Jego celem jest pokazanie, że osoby niepełnosprawne są w społeczeństwie obecne i spotkać je można codziennie. – To dla nas wyjątkowy dzień – chcemy głośno, ale i radośnie przypomnieć o prawach, barierach i przede wszystkim o ogromnym potencjale osób z niepełnosprawnościami. Chcemy ten głos zanieść do serc mieszkańców całego regionu. Pokażmy wspólnie, że Zamość to miasto bez barier! – informował **Marcin Małecki**, kierownik WTZ przy PSONI Koło w Zamościu.

W marszu wzięły udział osoby z niepełnosprawnościami, ich rodziny i opiekunowie oraz przedstawiciele wielu instytucji nie tylko z Zamościa, ale również sąsiednich powiatów.

Marsz Godności ma na celu przede wszystkim promowanie równego traktowania osób z niepełnosprawnościami, zwiększanie świadomości społecznej na temat ich potrzeb i praw, a także przeciwdziałanie wykluczeniu społecznemu oraz stereotypom. Wydarzenie służy również integracji mieszkańców i podkreśleniu znaczenia godności, akceptacji oraz życia bez barier.

lew, fot. UM Zamość

Wysłali wiadomość do przyszłości

ZAMOŚĆ

Wyjątkowe wydarzenie odbyło się 21 maja w I Liceum Ogólnokształcącym im. Jana Zamoyskiego w Zamościu. Uczniowie oraz dyrekcja szkoły wspólnie zakopali kapsułę czasu, która za kilkadziesiąt lat ma zostać otwarta przez kolejne pokolenia licealistów.



W specjalnie przygotowanym, szczelnym pojemniku znalazły się prace stworzone przez uczniów.



Kapsułę zakopano na dziedzińcu szkoły, pod tablicą upamiętniającą umieszczenie poprzedniej kapsuły czasu, przygotowanej z okazji 100-lecia liceum.

W specjalnie przygotowanym, szczelnym pojemniku znalazły się prace stworzone przez uczniów. Ich zadaniem było pokazanie, jak wygląda codzienność w 2026 roku – zarówno szkolna rzeczywistość, jak i życie młodych ludzi. W kapsule umieszczono opisy współczesnej edukacji, informacje o modzie i zainteresowaniach uczniów, a także raport dotyczący najważniejszych wydarzeń bieżącego roku. Nie zabrakło również pamiątkowego zdjęcia autorów projektu.

Za przygotowanie kapsuły odpowiadali uczniowie klasy I F pod opieką **Katarzyny Bochniak-Cybul**. W tworzenie wyjątkowej pamiątki włączyła się także dyrektor szkoły, **Agnieszka Kowal**, która dołączyła list skierowany do przyszłych dyrektorów placówki.

Kapsułę zakopano na dziedzińcu szkoły, pod tablicą upamiętniającą umieszczenie poprzedniej kapsuły czasu, przygotowanej z okazji 100-lecia liceum. Symboliczny gest ma stać się świadectwem współczesnych czasów i szkolnej codzienności widzianej oczami młodego pokolenia.

Inicjatywa jest częścią obchodów jubileuszu 110-lecia I LO w Zamościu. Główne uroczystości jubileuszowe zaplanowano na 29 maja.

lew, fot. I LO

eprasa.pl a371dee3d2

Mieszkańcy nie kryją obaw o zdrowie najmłodszych i mówią „NIE” 52-metrowej konstrukcji przy szkole

Gorący spór o maszt 5G

PŁOSKIE

Planowana budowa 52-metrowego masztu telefonii komórkowej sieci Play stała się zarzewiem konfliktu, który podzielił mieszkańców Płoskiego, operatora i lokalne władze. Podczas burzliwego zebrania wiejskiego padły ostre oskarżenia o ignorowanie głosu społeczności, brak transparentności oraz stwarzanie zagrożenia w ruchu lotniczym.



Tematem spotkania była planowana budowa stacji bazowej telefonii komórkowej. Inwestorem jest spółka P4, operator sieci Play.



Choć przedstawiciel operatora przekonywał o bezpieczeństwie i technicznych wymogach nowej infrastruktury, zebrani jednogłośnie opowiedzieli się przeciwko wybranej lokalizacji.

Zwołane przez sołtysa **Tadeusza Kostrubca** zebranie w ramach obywatelskiego protestu przeciwko planowanej budowie stacji bazowej telefonii komórkowej sieci Play odbyło się 19 maja. Do świetlicy wiejskiej w Płoskiem (gm. Zamość) przybyło około 100 osób. To byli mieszkańcy, w tym rodzice dzieci uczęszczających do Szkoły Podstawowej w Płoskiem, przedstawiciele organizacji społecznych i środowisk eksperckich oraz zaproszeni przedstawiciele operatora i administracji samorządowej.

Blisko szkoły

Głównym punktem zapalnym jest lokalizacja inwestycji. Maszt ma stanąć w bliskim sąsiedztwie domów (najbliższe zabudowania oddalone są o 97 m) oraz zaledwie ok. 200 m od szkoły i przedszkola. – To będzie zagrażało bezpieczeństwu naszych dzieci – zaznaczyła **Beata**. – Czy wokół Zamościa nie ma innego terenu, gdzie można taki maszt postawić?

W podobnym tonie wypowiadał się pan **Przemysław**. Na zebranie przyszedł, żeby wesprzeć mieszkańców, a przy okazji dowiedzieć się więcej na temat planowanej inwestycji, żeby później „nie obudzić się z ręką w nocniku”. – Nikt nas nie pytał o zdanie, nie było żadnych konsultacji, a my tu przecież żyjemy – powiedział.

O „czeskim filmie” wokół inwestycji mówili też inni mieszkańcy.

Zbigniew Gelzok, prezes stowarzyszenia „Prawo do Życia”, przekonywał, że polskie normy promieniowania elektromagnetycznego (PEM) zostały zmienione w 2019 r. bez konsultacji z lekarzami i naukowcami. Przywoływał on przykłady z Doliny Krzemowej, gdzie w szkołach unika się Wi-Fi, oraz zagraniczne wyroki sądowe łączące korzystanie z telefonów z chorobami nowotworowymi.

Przedstawiciel P4 (operator sieci Play) argumentował, że inwestycja jest celem publicznym, niezbędnym do funkcjonowania nowoczesnego społeczeństwa. Podkreślał, że stacja bazowa w Płoskiem obsłuży tysiące minut połączeń, w tym te kluczowe – na numer alarmowy 112. – To nie króliki, zajączki czy inne dziwne zwierzątka korzystają z sieci, tylko ludzie – mówił **Paweł Antończyk**, wskazując na rosnące o 20 proc. – rok do roku – zapotrzebowanie na przesył danych.

Tłumaczył, że zasięg nowoczesnych stacji jest ograniczony i muszą one stać blisko użytkowników. – Praw fizyki się nie da oszukać. Stacje muszą być od siebie oddalone maksymalnie o 4-5 km – powiedział przedstawiciel operatora, odpierając przy tym zarzuty o szkodliwość, tłumacząc, że każda stacja przed uruchomieniem przechodzi restrykcyjne pomiary, a złamanie norm groziłoby firmie gigantycznymi karami finansowymi lub „czerwoną kartką”, czyli utratą koncesji.

Tylko nie tu

Z Płoskiego do Mokrego rzut beretem, w Mokrem jest lotnisko, a bezpieczeństwo lotnicze okazało się twardym argumentem w dyskusji. **Mateusz Nowak**, dyrektor Aeroklubu Ziemi Zamojskiej, wskazał, że 52-metrowa konstrukcja powstaje w rejonie podejść do lądowania i startów. – Wyobraźcie sobie, że mój uczeń poleci na krąg nadlotniskowy w nocy i wleci w tę wieżę – mówił dyrektor Nowak. – To są bardzo poważne kwestie bezpieczeństwa. Podczas budowy takiej wieży powinna być przeprowadzona analiza bezpieczeństwa lotniczego. My o takich analizach nic nie wiemy.

Dodał, że AZZ ma wątpliwości co do prawidłowości procedury wydania uzgodnień i będzie chciał to wyjaśniać.

Zarówno wójt gminy Zamość **Ryszard Gliwiński**, jak i starosta zamojski **Stanisław Grześko** tłumaczyli, że ich ręce są związane przez tzw. „megaustawę” i zmiany w prawie z lat 2019 i 2022. Przepisy te usunęły wieże telekomunikacyjne z katalogu inwestycji znacząco oddziałujących na środowisko, co w praktyce wyeliminowało obowiązek prowadzenia konsultacji społecznych. – Starosta nie miał żadnych podstaw, żeby odmówić wydania pozytywnej decyzji na budowę – wyjaśniał Stanisław Grześko, dodając, że za odmowę groziłaby mu odpowiedzialność prawna.

Wójt Gliwiński z kolei podkreślał, że gmina została „prawnie wykluczona z podejmowania decyzji władczych” w tej sprawie.

W debatę włączył się poseł **Sławomir Zawiślak**, który mieszka w Płoskiem. Zaznaczył, że nikt na sali nie dąży do całkowitej likwidacji telefonii komórkowej, z której wszyscy na co dzień korzystają, jednak kluczem jest lokalizowanie takich obiektów w pełnym uzgodnieniu z mieszkańcami. – Tu chodzi o bezpieczeństwo mieszkańców i zrobimy wszystko, by maszt sieci 5G w tej lokalizacji nie powstał – argumentował poseł Zawiślak.

Spotkanie zakończyło się niemal jednogłośnym przyjęciem wniosku o stanowczym sprzeciwie wobec budowy masztu w planowanej lokalizacji. Mieszkańcy zaznaczyli, że nie walczą z technologią jako taką, ale żądają przeniesienia wieży na tereny mniej zurbanizowane, z dala od szkoły i domostw.

Sprawa – po zaskarżeniu decyzji starosty zamojskiego o pozwoleniu na budowę masztu – toczy się przed Wojewodą Lubelskim, a sołtys Płoskiego zapowiedział skierowanie wniosku do prokuratury w celu zbadania rzetelności drogi administracyjnej, którą podążył inwestor. Mieszkańcy zapowiadają, że nie spoczną, dopóki bezpieczeństwo ich dzieci nie zostanie zagwarantowane.

Leszek Wójtowicz

Strażackie odznaczenia i uroczysty apel

ZAMOŚĆ

Na terenie Komendy Miejskiej Państwowej Straży Pożarnej w Zamościu odbyły się uroczyste obchody Dnia Strażaka. Podczas apelu wręczono odznaczenia, wyróżnienia oraz akty nadania wyższych stopni służbowych dla funkcjonariuszy PSP.



W uroczystości uczestniczyli m. in. przedstawiciele władz samorządowych, służb mundurowych, emerytowani komendanci zamojskiej jednostki, a także wójtowie i burmistrzowie z powiatu zamojskiego.

Uroczystość zorganizowano 21 maja na placu wewnętrznym zamojskiej komendy. Meldunek st. bryg. **Markowi Chwalczukowi**, zastępcy lubelskiego komendanta wojewódzkiego PSP, złożył dowódca uroczystości st. kpt. **Paweł Ligaj**. Następnie podniesiono flagę państwową i odśpiewano hymn.

Podczas święta strażacy odebrali odznaczenia „Zasłużony dla ochrony przeciwpożarowej”. Srebrne odznaki otrzymali: asp. sztab. **Krzysztof Czuk**, st. asp. **Tomasz Rzeszutko** oraz st. ogn. **Roman Bereza**. Brązowe odznaki trafiły do asp. sztab. **Marka Kurdziela**, st. asp. **Dariusza Klimkiewicza**, st. asp. **Bartłomieja Omańskiego**, st. asp. **Krzysztofa Romana**, asp. **Pawła Kuźmy** i st. ogn. **Dariusza Dzirby**.

Brązowym Medalem za Zasługi dla Pożarnictwa odznaczono ks. dr. **Sławomira Koronę**, kapelana zamojskich strażaków, oraz **Renatę Niemiec-Bubiłek**, dyrektor Wydziału Spraw Obywatelskich i Zarządzania Kryzysowego Urzędu Miasta Zamość.

Podczas obchodów wręczono również liczne awanse służbowe. Stopień młodszego brygadiera otrzymał st. kpt. **Mateusz Kozłowski**, a stopień starszego kapitana – kpt. **Bartłomiej Jakóbczak**. Na stopień kapitana awansowali mł. kpt. **Krzysztof Oczkoś** i mł. kpt. **Karol Kalita**.

Wyższe stopnie otrzymali także strażacy korpusu aspirantów i podoficerów. Wśród awansowanych znaleźli się m.in. asp. **Krzysztof Roman**, asp. **Paweł Sachajko**, mł. asp. **Jan Kryłowicz**, mł. asp. **Damian Piasecki** oraz ogn. **Marcin Jaworski**.

Przypomniano również o funkcjonariuszach KM PSP w Zamościu, którzy odebrali awanse podczas wojewódzkich obchodów Dnia Strażaka w Krasnymstawie. Stopień starszego kapitana otrzymali wtedy **Łukasz Klajn** i **Paweł Ligaj**, natomiast na kapitana awansował **Łukasz Burdzy**.

W trakcie zamojskich uroczystości druh **Bogdan Gałan** z OSP Majdan Wielki został wyróżniony Odznaką Świętego Floriana za Zasługi dla Społeczności Lokalnej.

Zastępca lubelskiego komendanta wojewódzkiego PSP st. bryg. Marek Chwalczuk pogratulował odznaczonym i awansowanym strażakom. Z kolei komendant miejski PSP w Zamościu bryg. **Przemysław Ilczuk** podziękował funkcjonariuszom i pracownikom cywilnym za codzienną służbę oraz zaangażowanie w zapewnianie bezpieczeństwa mieszkańcom regionu.

Obchody zakończyły się defiladą. Po oficjalnej części goście mogli obejrzeć sprzęt pożarniczy i pojazdy strażackie oraz zapoznać się z prezentacjami przygotowanymi w ramach Akademii OL i OC.

W uroczystości uczestniczyli m. in. przedstawiciele władz samorządowych, służb mundurowych, emerytowani komendanci zamojskiej jednostki, a także wójtowie i burmistrzowie z powiatu zamojskiego.

lew, fot. KM PSP Zamość

fleszem

ZAMOŚĆ

Muzyka Korzeni. Muzycy współpracowali dotychczas z takimi artystami jak **Halina Mlynkova** oraz zespołami Enej i Zakopower. Koncert na finał XXII Szturmu Twierdzy Zamość rozpocznie się na Rynku Wielkim o godz. 21.

■ **FILMOWY DZIEŃ MATKI I DZIECKA.** Centrum Kultury Filmowej „Stylowy” w Zamościu organizuje 26 maja o godz. 18 specjalny seans z niespodzianką z okazji Dnia Matki. W programie zaplanowano przedpremierowy pokaz filmu „Drugie życie”, w którym występuje **Carmen Maura**. W aktualnym repertuarze kina znajdą się również produkcje: „Diabeł ubiera się u Prady 2”, „Posłani” oraz „Młode matki”. Bilety na wydarzenie kosztują 20 zł. 1 czerwca CKF „Stylowy” zaprasza na specjalne seanse z okazji Dnia Dziecka. W repertuarze znajdą się produkcje: „Tom i Jerry. Przygoda w muzeum”, „Niesamowite przygody skarpetek 3. Ale kosmos!”, „Drzewo magii” oraz „Gwiezdne wojny: Mandalorian i Grogu” (dla widzów od 10 lat). Na wybranych seansach organizowany będzie konkurs „Szczęśliwy fotel”. Bilety kosztują od 22 do 25 zł, a szczegółowe informacje są dostępne na stronie internetowej www.stylowy.net.

Gmina Łabunie

■ **REKOLEKCJE W DRODZE.** W parku Domu Misyjnego Sióstr Franciszkanek Misjonarek Maryi w Łabuniach odbyło się 9 maja spotkanie pielgrzymów Zamojskiej Pielgrzymki na Jasną Górę, którzy wędrowali pod przewodnictwem ks. prof. **Czesława Galka**. Wydarzenie zorganizowano z okazji promocji książki „Rekolekcje w drodze. Zamość – Jasna Góra 1983–1995. Wspomnienia uczestników”, której inicjatorem był ks. Galek. Publikacja zawierająca wspomnienia pątników ukazała się jako 45. tom „Łabuńskiej Biblioteczki Regionalisty”, a jej wydawcą jest Biblioteka Publiczna Gminy Łabunie. Książka została włączona do zbiorów bibliotek w Łabuniach i w Ruszowie, gdzie jest dostępna do wypożyczenia.

Gmina Zamość

■ **NOWA TĘŻNIA SOLANKOWA.** Przy Centrum Kultury Dawnej w miejscowości Wysokie powstanie tężnia solankowa o konstrukcji drewnianej z wypełnieniem tarniną (wysokość 3,60 m, długość 3,88 m, szerokość 1,50 m). W ramach inwestycji zaplanowano także zagospodarowanie terenu, montaż oświetlenia, ławek, koszy na śmieci oraz montaż podwójnej huśtawki. Obiekt powstanie w pobliżu Izby Pamięci, uzupełniając istniejący kompleks turystyczno-rekreacyjny. Samorząd Województwa Lubelskiego podpisał umowę na dofinansowanie projektu. Wsparcie w wysokości 330 tys. zł zostało przyznane za pośrednictwem Lokalnej Grupy Działania Nasze Roztocze w ramach Planu Strategicznego dla Wspólnej Polityki Rolnej na lata 2023-2027.

lew

eprasa.pl a371dee3d2

fleszem HRUBIESZÓW

SUKCES NA OLIMPIADZIE ZDROWIA. Izabela Kot, uczennica Zespołu Szkół nr 3 im. Tadeusza Kościuszki w Hrubieszowie, zajęła trzecie miejsce i została laureatką XXXIII Olimpiady Zdrowia. Ogólnopolski finał odbył się w dniach 15–17 maja w Łodzi. W etapie finałowym wzięło udział po 16 reprezentantów województw w kategorii szkół podstawowych i średnich, wyłonionych spośród 23 tys. uczestników wcześniejszych eliminacji. Uczestnicy zmierzyli się z testem wiedzy oraz obroną pracy, a wręczenie nagród odbyło się w obecności przedstawicieli uczelni medycznych, szefów służb medycznych oraz PCK. Laureatka uzyskała uprawnienia rekrutacyjne na studia medyczne i kierunki pokrewne. Opiekunem merytorycznym Izabeli Kot jest **Anna Szadowska**.

KADECI Z „KOŚCIUSZKI" NA ŚWIĘCIE STRAŻY GRANICZNEJ. 16 maja na Placu Zamkowym w Lublinie odbyły się Centralne Obchody 35. rocznicy powstania Straży Granicznej. W uroczystościach wziął udział prezydent Rzeczypospolitej Polskiej **Karol Nawrocki**, który wygłosił przemówienie, wręczył odznaczenia państwowe oraz mianował 334 adeptów na pierwszy stopień oficerski. W wydarzeniu uczestniczyły wszystkie Oddziały Straży Granicznej z kraju oraz Oddział Szkoły Wyższej w Koszalinie. Jako jedyni uczniowie w Polsce zaproszenie do udziału w obchodach i defiladzie otrzymali kadeci I klasy o profilu mundurowym z II LO w Zespole Szkół nr 3 im. Tadeusza Kościuszki w Hrubieszowie. Reprezentacja szkoły wystąpiła pod dowództwem **Karola Krajewskiego**.

HRUBIESZOWIANKA MISTRZYNIĄ EUROPY. Matylda Bień z Hrubieszowa, reprezentująca warszawski klub Masters Dojo WASW Piotr Moczydłowski, zdobyła tytuł mistrzyni Europy w karate. Zawodniczka wygrała 39. European Weight Category Karate Kyokushin Championships, które odbyły się w dniach 16–17 maja w Warnie (Bułgaria). W kategorii seniorskiej Matylda Bień ma już na swoim koncie dwa tytuły wicemistrzyni Europy. O pochodzącej z Hrubieszowa zawodniczce karate pisaliśmy kilkakrotnie w „Kronice Tygodnia", dwukrotnie o jej występach podczas mistrzostw świata w Tokio (Japonia).

Gmina Hrubieszów

DZIEDZICTWO PROF. WIKTORA ZINA. W dniach 15–16 maja w Centrum Dziedzictwa Kulturowego i Archeologicznego Gminy Hrubieszów w Masłomęczu oraz w Hrubieszowie odbyła się ogólnopolska konferencja poświęcona prof. Wiktorowi Zinowi. W programie wydarzenia znalazły się prezentacje dotyczące twórczości i filozofii architektonicznej profesora, omówienie znaczenia lokalnego dziedzictwa, dyskusje o tradycyjnej zabudowie wiejskiej

Hrubieszów chce być gotowy na kryzysy

Szwajcarski impuls dla miasta

HRUBIESZÓW

O bezpieczeństwie, ekologii i odporności miast na kryzysy rozmawiali samorządowcy, eksperci i dyplomaci podczas inauguracji projektu „Rezylientny Hrubieszów – miasto gotowe na wyzwania przyszłości". Inicjatywa, współfinansowana z Funduszy Szwajcarskich i budżetu państwa, ma pomóc Hrubieszowowi stać się nowoczesnym i bardziej odpornym na wyzwania przyszłości.



Samorządowcy, eksperci i dyplomaci dyskutowali o tym, jak budować miasta bezpieczne, ekologiczne i przede wszystkim – przyjazne mieszkańcom.

18 maja w Miejskiej Bibliotece Publicznej - Hrubieszowskim Centrum Dziedzictwa oficjalnie zainaugurowano projekt, dzięki któremu miasto zyska unikalną szansę na dynamiczną transformację i stania się wzorem odporności na różne kryzysy oraz nowoczesności w regionie.

Konferencja inauguracyjna, która odbyła się w Miejskiej Bibliotece Publicznej – Hrubieszowskim Centrum Dziedzictwa, przyciągnęła najważniejsze postacie polskiej sceny samorządowej oraz dyplomacji. Obecność znamienitych gości podkreśla strategiczne znaczenie projektu nie tylko dla samego Hrubieszowa, ale i dla całego programu rozwoju miast w Polsce. W wydarzeniu udział wzięli: Jego Ekscelencja **Fabrice Filliez** – Ambasador Konfederacji Szwajcarskiej w Polsce, **Maciej Aulak** – dyrektor Departamentu Programów Pomocowych w MFiPR, **Agnieszka Dawydzik** – koordynator merytoryczny w Polsko-Szwajcarskim Programie Rozwoju Miast (Związek Miast Polskich), **Cliff Hammer** – dyrektor Biura Szwajcarsko-Polskiego Programu Współpracy, **Marcin Gołębiowski** – zastępca prezydenta Starachowic oraz **Marcin Nazarewicz** – burmistrz Jarosławia. Gospodynią wydarzenia była **Marta Majewska** – burmistrz Hrubieszowa.

Słowo „rezylientność" (czyli elastyczność i zdolność szybkiego podnoszenia się po kryzysach) odmieniane było przez wszystkie przypadki. Samorządowcy, eksperci i dyplomaci dyskutowali o tym, jak budować miasta bezpieczne, ekologiczne i przede wszystkim – przyjazne mieszkańcom.

Konkretny plan działań dedykowany Hrubieszowowi przedstawił zastępca burmistrza, **Paweł Wojciechowski**. Projekt ma na celu realne podniesienie jakości życia lokalnej społeczności poprzez inwestycje w infrastrukturę, bezpieczeństwo oraz innowacje społeczne.

– To nie tylko debata o teorii, ale przede wszystkim wymiana sprawdzonych praktyk i konkretny plan na przyszłość. Chcemy, aby Hrubieszów był silny, nowoczesny i gotowy na każde wyzwanie nadchodzących dekad – deklarują władze miejskie Hrubieszowa.

Projekt „Rezylientny Hrubieszów – miasto gotowe na wyzwania przyszłości" nie stałby się faktem, gdyby nie solidne finansowanie. Inicjatywa realizowana jest w ramach Polsko-Szwajcarskiego Programu Rozwoju Miast i jest współfinansowana przez Fundusze Szwajcarskie oraz budżet państwa. Szwajcarskie wsparcie celuje w zmniejszanie różnic gospodarczych i społecznych w UE – a Hrubieszów zamierza tę szansę wykorzystać w pełni!

par

Deszcz strażackich awansów i medali

HRUBIESZÓW

20 maja Komenda Powiatowa Państwowej Straży Pożarnej w Hrubieszowie zamieniła się w regionalne centrum obchodów Dnia Strażaka. Plac komendy wypełnił się po brzegi mundurowymi, samorządowcami i mieszkańcami, którzy wspólnie dziękowali bohaterom w charakterystycznych hełmach za ich codzienną, pełną trudu i poświęcenia służbę.



Złoty Medal „Za Zasługi dla Pożarnictwa" odebrali : płk Jan Kot, st. asp. Michał Puszek i asp. Marcin Jasiński

Uroczystości Dnia Strażaka w Hrubieszowie tradycyjnie rozpoczęły się od duchowego wsparcia – Mszy Świętej w intencji strażaków oraz ich rodzin, odprawionej w parafii pw. Ducha Świętego. Tuż po niej prężne strażackie kolumny przeniosły się na plac komendy, gdzie rozpoczęła się oficjalna część uroczystego apelu.

Meldunek o gotowości pododdziałów Zastępcy Lubelskiego Komendanta Wojewódzkiego PSP **st. bryg. Markowi Chwalczukowi** złożył dowódca uroczystości, **mł. bryg. Kamil Zamościński**. Gdy nad placem rozbrzmiały dumne dźwięki Mazurka Dąbrowskiego, na maszt powędrowała biało-czerwona flaga.

Gospodarz święta, komendant powiatowy PSP w Hrubieszowie **mł. bryg. Tomasz Zwolak**, witając gości, mógł z dumą patrzeć na frekwencję. Na apelu stawili się niemal wszyscy najważniejsi decydenci i szefowie służb z regionu – od starosty **Józefa Kuropatwy** i burmistrz **Marty Majewskiej**, przez wójtów okolicznych gmin (Dołhobyczów, Hrubieszów, Mircze, Werbkowice), aż po potężną reprezentację Straży Granicznej, Policji, Wojska Polskiego i Służby Więziennej. Nie zabrakło też przedstawicieli biznesu oraz zasłużonych emerytów pożarnictwa.

Głównym i najbardziej emocjonującym punktem uroczystego apelu był deszcz awansów na wyższe stopnie służbowe oraz wręczenie prestiżowych odznaczeń państwowych i resortowych.

Srebrną Odznakę „Zasłużony Dla Ochrony Przeciwpożarowej" przyznano dla **mł. bryg. Łukasza Kucy**, Brązową Odznakę „Zasłużony Dla Ochrony Przeciwpożarowej" - st. kpt. Pawła Kucy. Odznaką Świętego Floriana „Za Zasługi Dla Społeczności Lokalnej" nagrodzono **dh Józefa Kuropatwę**, **dh Martę Małyszek**, **dh Gerarda Pisiewicza**, **dh Piotra Sendeckiego** i **dh Michała Wiejaka.**

Złoty Medal „Za Zasługi dla Pożarnictwa" odebrali : **płk Jan Kot**, **st. asp. Michał Puszek** i **asp. Marcin Jasiński**, a Srebrny Medal „Za Zasługi dla Pożarnictwa" - **Monika Okulska** i **mł. asp. Bogusław Hajkowski**. Brązowym Medalem „Za Zasługi dla Pożarnictwa": uhonorowano: **asp. Łukasza Kostrubca**, **sekc. Dionizego Wojtiuka i Aleksandra Krawczuka.**

Na stopień młodszego brygadiera awansowano **Marcina Lebiedowicza**, **Damiana Franiaka** i Łukasza Kucy. Na stopień starszego aspiranta awans otrzymał **Michał Puszek**, a na stopień młodszego ogniomistrza - **Jerzy Łagodowski**. Na starszego sekcyjnego awansowali **Marcin Gabryś** i **Dionizy Wojtiuk**, a na starszego strażaka - **Jakub Panasiewicz** i **Michał Tryniecki**.

par

Stypendia dla najzdolniejszych

HRUBIESZÓW

Do 31 maja tego roku w sekretariacie Urzędu Miasta w Hrubieszowie można składać wnioski o przyznanie jednorazowego Stypendium Burmistrza Miasta Hrubieszowa. Można otrzymać to świadczenie za wybitne osiągnięcia naukowe, sportowe lub artystyczne.

Świadczenie to ma charakter jednorazowej nagrody finansowej, przyznawanej raz w roku przez burmistrz **Martę Majewską** za promowanie miasta poprzez wysokie wyniki w nauce, sporcie oraz działalności kulturalnej. Obecnie wyróżnienia będą przyznawane wyłącznie za sukcesy uzyskane w okresie od 1 maja zeszłego roku do 30 kwietnia bieżącego roku. Dla jednej osoby można złożyć tylko jeden wniosek, pod warunkiem że za wskazane osiągnięcia nie otrzymała ona wcześniej innej nagrody lub stypendium od burmistrza. Do poprawnie wypełnionego formularza należy dołączyć: potwierdzone za zgodność z oryginałem kopie dyplomów lub dokumentów ze współzawodnictwa, podpisaną klauzulę RODO, informację o numerze PESEL oraz zgodę na przetwarzanie wizerunku. Szczegółowe zasady oraz formularze do pobrania są dostępne w regulaminie na stronie urzędu.

W 2025 r. jednorazowe Stypendium Burmistrza Miasta Hrubieszowa za wybitne osiągnięcia naukowe, sportowe oraz artystyczne (uzyskane w roku szkolnym 2024/2025) otrzymała rekordowa liczba uczniów. Stypendium otrzymało łącznie 150 uczniów szkół podstawowych i ponadpodstawowych z Hrubieszowa. W zeszłorocznym budżecie miasta przeznaczono na ten cel kwotę 40 tys. zł.

Ze względu na sztywną pulę środków i bardzo dużą liczbę nagrodzonych uczniów kwoty były symboliczne – średnio na jednego stypendystę przypadło ok. 266 zł (w zależności od skali osiągnięć konkretnego ucznia).

par

eprasa.pl a371dee3d2

Deser jak dzieło sztuki

HRUBIESZÓW

Lustrzane polewy, chrupiące inserty i perfekcyjnie temperowana czekolada – to nie są kulisy ekskluzywnego, paryskiego butiku, ale codzienność w Zespole Szkół Nr 1 w Hrubieszowie! Uczniowie tej szkoły tworzą cukiernicze monoporcje z europejskim paszportem! Młodzi mistrzowie podbijają rynek nowoczesnego cukiernictwa.



– To szkolenie uczy nas niesamowitej precyzji i cierpliwości. Tutaj nie ma miejsca na przypadek, liczy się milimetr i sekunda – usłyszeliśmy od uczestników kursu.

Tamtejsza młodzież bierze udział w kursie „Monoporcje cukiernicze". Cel? Zdobyć rynkowy szczyt, zdać zewnętrzny egzamin i wejść do gry z najlepszymi szefami kuchni. Wszystko w ramach unijnego projektu, który zmienia oblicze edukacji zawodowej na Lubelszczyźnie.

Zapomnijcie o tradycyjnych pączkach czy klasycznym serniku. Dzisiejszy rynek gastro domaga się wizualnego i smakowego efektu „WOW". Uczniowie z Hrubieszowa doskonale to rozumieją, dlatego pod okiem profesjonalistów przechodzą rygorystyczny trening z tworzenia monoporcji – małych, niezwykle skomplikowanych dzieł sztuki cukierniczej.

Młodzież uczy się żonglowania strukturami i smakami. W programie szkolenia znalazły się m.in.: architektura deseru – komponowanie idealnych biszkoptów, puszystych musów i kremowych warstw. Jest tam także tworzenie owocowych insertów, które zaskakują po przekrojeniu deseru, oraz prawidłowe składanie kompozycji w nowoczesnych formach silikonowych. Kursanci uczą się także opanowania trudnej sztuki temperowania czekolady oraz wylewania idealnej, lustrzanej polewy.

Zdobyta wiedza teoretyczna i godziny praktyki zostaną zweryfikowane podczas wymagającego egzaminu zewnętrznego. Certyfikat, który trafi do rąk uczniów, to dla pracodawców jasny sygnał: ci młodzi ludzie znają najnowsze trendy i potrafią pracować na standardach najlepszych światowych pracowni.

par

Kopciuchy trują nie tylko zimą

Smog z kopciuchów, czyli starych pieców, to nie jest problem sezonowy. Rozmowa z dr Anną Śniady, lekarzem pulmonologiem.

Współfinansowane z unijnego systemu handlu uprawnieniami do emisji (Funduszu Modernizacyjnego)

Czym właściwie jest smog?

Dr Anna Śniady, pulmonolog: Z medycznego punktu widzenia smog to nie tylko zimowa mgła czy nieprzyjemny zapach w powietrzu. To groźna mieszanina pyłów zawieszonych, m.in. PM10 i PM2.5, a także toksycznych związków chemicznych, takich jak benzoapiren, tlenki azotu i siarki czy wielopierścieniowe węglowodory aromatyczne. Szczególnie niebezpieczny jest smog pochodzący z tzw. kopciuchów, czyli starych pieców i kotłów, które nie spełniają współczesnych norm emisyjnych i wydzielają duże ilości dymu oraz szkodliwych substancji.

Jak taki toksyczny koktajl działa na płuca?

Nie niszczy ich od razu, ale uruchamia przewlekły stan zapalny. Najdrobniejsze pyły docierają aż do pęcherzyków płucnych, gdzie wywołują stres oksydacyjny [stan, w którym w organizmie jest za dużo tzw. wolnych rodników, a za mało przeciwutleniaczy (antyoksydantów), które mogłyby je zneutralizować - przyp. red.] i mikrouszkodzenia. Organizm próbuje się bronić, ale przy długotrwałym narażeniu może dochodzić do trwałego bliznowacenia tkanki i pogorszenia pracy układu oddechowego. W efekcie dochodzi do przewlekłych mikrouszkodzeń komórek i tkanek, co przyspiesza starzenie organizmu i sprzyja rozwojowi wielu chorób, m.in. miażdżycy, niektórych nowotworów, chorób neurodegeneracyjnych czy cukrzycy.

Czy zdarza się, że osoby niepalące mają płuca w złym stanie właśnie przez zanieczyszczone powietrze?

Tak, i nie jest to rzadkość. Mówimy czasem o „paleniu biernym środowiskowym", bo regularne oddychanie zanieczyszczonym powietrzem także szkodzi płucom: spędzenie dwóch godzin w smogu może dać efekt, jak wypalenie kilkunastu papierosów. W praktyce oznacza to, że nawet osoba, która nigdy nie paliła, może po latach życia w smogu mieć przewlekłe problemy oddechowe.



Czy po sezonie grzewczym płuca się regenerują?

Układ oddechowy ma duże zdolności naprawcze, ale tylko do pewnego momentu. Kaszel czy podrażnienie mogą ustąpić, jednak zmiany strukturalne, takie jak przebudowa oskrzeli czy utrata elastyczności pęcherzyków płucnych, często są już nieodwracalne.

Jakie mogą być skutki wieloletniego życia w smogu z kopciuchów?

To przede wszystkim większe ryzyko astmy, przewlekłej obturacyjnej choroby płuc, częstszych infekcji i zaostrzeń już istniejących schorzeń. Smog zwiększa też liczbę hospitalizacji i zgonów, a zanieczyszczenie powietrza zostało uznane przez Międzynarodową Agencję Badań nad Rakiem za czynnik rakotwórczy z grupy 1, czyli o potwierdzonym działaniu rakotwórczym u ludzi.

Czy smog szkodzi tylko płucom?

Niestety nie. Najdrobniejsze cząstki mogą przenikać do krwiobiegu i wpływać także na serce, naczynia krwionośne oraz mózg. Dlatego osoby narażone na smog częściej skarżą się na zmęczenie, bóle głowy, gorszą koncentrację, a u chorych przewlekle mogą nasilać się objawy chorób serca czy układu nerwowego.

Kto jest najbardziej narażony?

Najwyższą cenę płacą dzieci, seniorzy, kobiety w ciąży oraz osoby z chorobami płuc i układu krążenia. Dla najmłodszych to szczególnie groźne, bo ich płuca i mózg wciąż się rozwijają. Dlatego nie można traktować dymu z komina jako zwykłego elementu zimowego krajobrazu.

Czy problem smogowy kończy się wraz z zimą?

Zdecydowanie nie. Sezon grzewczy tylko go nasila, ale zdrowotne skutki smogu kumulują się latami. Dlatego pilna likwidacja kopciuchów nie jest kwestią estetyki ani chwilowej mody, tylko inwestycją w zdrowie i długość życia mieszkańców.

Co możemy zrobić już dziś na poziomie gminy, osiedla, ulicy?

Po pierwsze, przestać traktować dym z komina jak normalny element zimowego krajobrazu. To jest sygnał, że ktoś właśnie zanieczyszcza powietrze, którym oddychają jego sąsiedzi. Po drugie, korzystać z programów dofinansowania wymiany starych, nieefektywnych pieców. Walka ze smogiem zaczyna się od decyzji pojedynczych osób, ale jej efekty widać w zdrowiu całej miejscowości.

Jak złożyć wniosek krok po kroku:

1. **Wejdź na stronę czystepowietrze.gov.pl lub zapytaj o program i dotację w swojej gminie.**
2. **Poznaj zasady programu.**
3. **Ustal zakres niezbędnych prac, wykonaj obowiązkowy audyt energetyczny.**
4. **Przygotuj niezbędne dokumenty.**
5. **Wypełnij i złóż wniosek o dofinansowanie online lub w gminie.**
6. **Wybierz rzetelnego wykonawcę.**
7. **Zrealizuj inwestycję wg wytycznych z audytu energetycznego.**
8. **Rozlicz inwestycję.**

A co powiedziałaby Pani osobom, które nie wierzą, że stare piece są realnym zagrożeniem?

Powiedziałabym, że mamy dziś na to bardzo mocne dowody medyczne. Tam, gdzie ograniczono najbardziej emisyjne paliwa i źródła ogrzewania, poprawa zdrowia publicznego była widoczna bardzo szybko. Dobrym przykładem jest Dublin, gdzie po zakazie sprzedaży węgla odnotowano spadek stężenia zanieczyszczeń oraz spadek liczby zgonów z powodu chorób układu oddechowego i krążenia.

Dziękuję za rozmowę.

Pożegnaj kopciucha przed zimą

W programie Czyste Powietrze możesz dostać nawet do 100% dofinansowania kosztów kwalifikowanych netto (bez VAT) na wymianę starego pieca, ocieplenie domu i instalację nowoczesnego ogrzewania. W sumie z programu skorzystało już ponad milion właścicieli domów w całej Polsce.

Dofinansowane przez Unię Europejską - NextGenerationEU

fleszem HRUBIESZÓW

oraz wystawa materiałów archiwalnych. Partnerami wydarzenia były: Politechnika Krakowska im. Tadeusza Kościuszki, Lubelski Wojewódzki Konserwator Zabytków, Muzeum im. ks. Stanisława Staszica w Hrubieszowie oraz Centrum Dziedzictwa Kulturowego i Archeologicznego Gminy Hrubieszów. Organizację konferencji wsparł również Marian Pawlak, prowadzący Ośrodek Kultury Regionalnej „Królewski Kąt" w Czumowie.

Horodło

■ **PACZKI ŻYWNOŚCIOWE W GOPS.** Gminny Ośrodek Pomocy Społecznej w Horodle informuje, że od 13 maja rozpoczęła się kolejna tura wydawania paczek żywnościowych w ramach Programu Fundusze Europejskie na Pomoc Żywnościową 2021–2027 (FEPŻ) Podprogram 2025, współfinansowanego z Europejskiego Funduszu Społecznego Plus. Osoby korzystające z programu mogą odbierać produkty w siedzibie ośrodka w godzinach 8:00–14:30. Ze względu na brak opakowań beneficjenci są proszeni o przynoszenie własnych toreb na wydawaną żywność.

Gmina Mircze

■ **PAMIĘĆ O POWSTAŃCACH Z 1863 R.** W 163. rocznicę bitew z okresu Powstania Styczniowego, stoczonych pod Mołożowem, Miętkiem, Starą Wsią, Tuczapami i Turkowicami, wójt gminy **Marta Małyszek**, radny **Marek Pieczkowski** oraz sołtys sołectwa Mołożów-Kolonia **Henryk Mazur** złożyli kwiaty i zapalili znicze przy mogile powstańczej. W maju 1863 r. 900-osobowy oddział majora Jana Żalplachta-Zapałowicza stawił opór ponad 1200 żołnierzom rosyjskim, tracąc w dwudniowych walkach ponad 100 powstańców. W 2026 r. planowany jest remont mogiły zbiorowej w Mołożowie-Kolonii, który zostanie sfinansowany z dotacji celowej z budżetu wojewody lubelskiego.

Werbkowice

■ **CHARYTATYWNY MEMORIAŁ DLA WOJTKA.** 31 maja na stadionie treningowym KGS „Kryształ" Werbkowice odbędzie się Charytatywny Memoriał Radka „Meffis" Kulika, objęty honorowym patronatem wójta gminy Werbkowice **Moniki Podolak**. Wydarzenie upamiętnia zmarłego w 2024 r. perkusistę zespołu Meffis, a jego głównym celem jest zbiórka funduszy na leczenie chorego na nowotwór Wojtka – strażaka Ochotniczej Straży Pożarnej w Honiatyczach. Za organizację odpowiada Komitet Społeczny „Pomoc Wojtkowi w walce z rakiem". Podczas imprezy zaplanowano koncerty artystów i zespołów, a wstępem na wydarzenie jest cegiełka do puszki. Akcję można również wesprzeć online poprzez platformę pomagam.pl/86w3wa.

par

eprasa.pl a371dee3d2

fleszem TOMASZÓW LUB.

MIEJSKI DZIEŃ ROWERÓW. 3 czerwca w Tomaszowie Lubelskim odbędzie się wydarzenie promujące turystykę rowerową oraz zdrowy styl życia, organizowane z okazji Światowego Dnia Rowerów. W ramach inicjatywy zaplanowano przejazd grupy rowerzystów, w tym przedstawicieli władz miasta, którzy odwiedzą wybrane szkoły podstawowe i spotkają się z uczniami. Przejazd zostanie przeprowadzony ulicami miasta zgodnie z obowiązującymi przepisami ruchu drogowego.

SUKCES UCZNIÓW „MECHANIKA”. W auli Wydziału Mechanicznego Politechniki Lubelskiej 15 maja odbyła się konferencja podsumowująca Ogólnopolską Olimpiadę Zawodową „Rok przed dyplomem”, zorganizowaną dla uczniów klas IV techników przez LSCDN w Lublinie we współpracy z Politechniką Lubelską oraz ZSE w Lublinie. W tegorocznej edycji zawodów regionalnych (II etap, 6 marca) wzięło udział 686 uczniów z 76 szkół, a do ogólnopolskiego finału (III etap, 16 kwietnia) zakwalifikowało się 118 finalistów z 59 placówek. Reprezentant Zespołu Szkół Techniczno-Motoryzacyjnych w Tomaszowie Lubelskim, **Hubert Łaba**, zajął III miejsce w zawodzie technik mechanik CNC, zdobywając tytuł laureata. Finalistą olimpiady został jego kolega z klasy, **Kacper Furmańczuk**. Opiekunem uczniów był **Mariusz Kuryło**. Wydarzenie objęli patronatem honorowym m.in. Minister Edukacji, Wojewoda Lubelski oraz Rektor Politechniki Lubelskiej.

BEZPŁATNIE SPRAWDZISZ TRZEŹWOŚĆ. W tomaszowskiej komendzie Policji, w pomieszczeniu dla interesantów, dostępne jest urządzenie do bezpłatnego i samodzielnego badania stanu trzeźwości, z którego można korzystać przez całą dobę. Młodszy aspirant **Małgorzata Pawłowska**, rzecznik prasowy KPP Tomaszów Lubelski, przypomina przy okazji, że jazda po użyciu alkoholu (od 0,2‰ do 0,5‰) to wykroczenie zagrożone karą aresztu, grzywną od 2 500 zł do 30 000 zł oraz zakazem prowadzenia pojazdów od 6 miesięcy do 3 lat. Prowadzenie pojazdu w stanie nietrzeźwości (powyżej 0,5‰) stanowi przestępstwo, za które grozi kara ograniczenia lub pozbawienia wolności do 3 lat, świadczenie pieniężne do 60 000 zł oraz sądowy zakaz prowadzenia pojazdów od 3 do 15 lat. Tak więc szybkie i proste badanie trzeźwości może uchronić potencjalnego kierowcę przed poważnymi konsekwencjami jazdy pod wpływem alkoholu.

WIZYTA HARCERZY Z WOŁYNIA. W Tomaszowie Lubelskim 15 maja gościła delegacja ZHP Hufca Wołyń, którą podjęli harcerze z Hufca ZHP Tomaszów Lubelski. Podczas wizyty zorganizowano grę terenową pozwalającą poznać historię oraz najciekawsze zakątki miasta, a także gry i zabawy integracyjne w harcówce, które sprzyjały wymianie doświadczeń. Program spotkania obejmował również udział we Mszy Świętej w Kościele

Mieszkańcy są sfrustrowani. Woda znika z kranów, a rachunki rosną

Woda coraz droższa, awarie coraz częstsze

GM. LUBYCZA KRÓLEWSKA

Częste awarie, wielogodzinne przerwy w dostawie i żółta woda w kranach – mieszkańcy gminy Lubycza Królewska alarmują, że sytuacja z wodociągami staje się nie do zniesienia. Samorząd przyznaje, że sieć jest wyeksploatowana, a na kompleksową modernizację trzeba będzie poczekać jeszcze kilka lat.

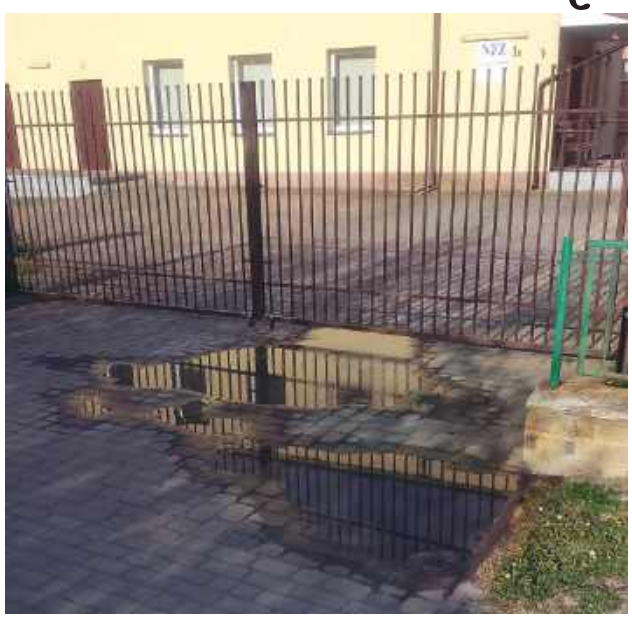

Taki widok to sygnał, że znów źle się dzieje. Awaria na ul. Strażackiej w Machnowie Nowym (kwiecień 2026).



To zdjęcia z końca kwietnia. Pracownicy ZUK usuwali awarię na ujęciu wody Machnów Nowy. Fot. ZUK Lubycza Królewska

Mieszkańcy Machnowa Nowego alarmują, że przerwy w dostawie wody zdarzają się regularnie – nawet kilka razy w miesiącu.

– Non stop mamy zakręcaną wodę. W miesiącu nawet 5-6 razy. Prezes z Lubyczy tłumaczy to awarią. Zgadzam się, ale czasem woda jest zakręcana bez podania informacji. Po 12 godzin nie mamy wody i nikt nam jej nie dostarcza. Tak było w marcu, kwietniu, nawet w Wielką Sobotę – mówi mieszkaniec Machnowa Nowego, który zgłosił problem redakcji.

Awarie, komunikaty i wyłączenia

Z komunikatów publikowanych przez Zakład Usług Komunalnych wynika, że problemy z siecią wodociągową powtarzają się regularnie w różnych częściach gminy.

26 sierpnia ubiegłego roku mieszkańców Machnowa Nowego poinformowano o przerwie w dostawie wody spowodowanej remontem infrastruktury wodociągowej. 1 listopada doszło tam do awarii pompy głębinowej. Wówczas ZUK ostrzegał, że po uruchomieniu studni rezerwowej woda do picia będzie nadawała się wyłącznie po przegotowaniu z powodu wysokiego stężenia chloru.

Kilka dni później, 7 listopada, pojawił się kolejny komunikat – tym razem dotyczący awarii trakcji energetycznej. Informowano wtedy, że usunięcie problemu przez PGE potrwa kilka godzin, a do zasilania hydroforni zostanie użyty agregat prądotwórczy.

W kolejnych miesiącach mieszkańcy informowani byli o następnych wyłączeniach związanych z modernizacjami, konserwacjami i tzw. strefowaniem sieci. Problemy dotyczyły nie tylko Machnowa Nowego, ale także Hrebenne, Rudy Żurawieckiej-Osady czy Nowosiółek Kardynalskich.

Mieszkańcy zwracają uwagę, że część komunikatów pojawia się zbyt późno, a nie wszyscy korzystają z internetu.

ZUK wyjaśnia, że robi, co może i informuje tak szybko, jak to możliwe, awarii przecież nikt nie umie przewidzieć.

Żółta woda i frustracja mieszkańców

Mieszkańcy pokazują zdjęcia żółtej wody płynącej z kranów i przyznają, że obawiają się ją pić.

Prezes Zakładu Usług Komunalnych **Paweł Bożyk** przekonuje jednak, że nie chodzi o skażenie.

– To nie jest zanieczyszczona woda. Żółtawy kolor i osad to najczęściej efekt korozji starych stalowych rur albo piasku wciąganego przez pompy podczas awarii i ponownego uruchamiania sieci – tłumaczy.

Jak dodaje, po przywróceniu dostaw wodę należy spuszczać do momentu jej oczyszczenia. Jeśli problem nie ustępuje, mieszkańcy powinni zgłaszać to do ZUK.

– Po otrzymaniu takiego zgłoszenia wysyłamy pracowników w celu zerwania plomby i demontażu wodomierza, po tej czynności płuczemy instalacje w danym lokalu, po przepłukaniu ponownie montujemy wodomierz i go plombujemy” – mówi prezes.

„Musimy dalej szukać wycieków”

Prezes ZUK nie ukrywa, że mieszkańców czekają kolejne utrudnienia.

– W Machnowie będą prowadzone dalsze czynności, dopóki nie uda nam się wykryć wszystkich wycieków, które są w tej miejscowości – zapowiada Paweł Bożyk.

Wyjaśnia, że lokalizacja awarii jest trudna ze względu na stan i wiek sieci wodociągowej.

– Najpierw musieliśmy wymienić uszkodzone zasuwy. Będziemy wymieniać kolejne, bo te zamontowane na przyłączach również nie trzymają. Na starym, wykonanym ze słabych materiałów, 20-letnim wodociągu takie działania zajmują mnóstwo czasu – mówi.

Zapewnia też, że pracownicy robią, co mogą.

– Wszystkie awarie usuwamy jak najszybciej, pracujemy nawet nocą. Gdy coś naprawiamy staramy się wyłączać wodę w godzinach, gdy większość mieszkańców będzie już w pracy i szkole, by to było dla nich jak najmniej uciążliwe – mówi Paweł Bożyk.

Przyznaje jednocześnie, że emocje mieszkańców bywają coraz większe i pracownicy ZUK muszą mierzyć się nie tylko z awariami, ale i ze złością. Dodaje, że dochodzi już do sytuacji, w których jego pracownicy zaczynają się czuć zagrożeni. Apeluje o spokojne podejmowanie rozmów, kulturę osobistą i powstrzymywanie nerwów na wodzy. Nikt nie robi niczego złośliwie.

Jeśli chodzi o dostarczanie wody w butelkach lub beczkowozami do mieszkańców to prezes ZUK wyjaśnia, że ma taki obowiązek tylko jeśli awaria i brak dostępu do wody w kranach utrzymuje się dłużej niż 12 godzin.

Podwyżki cen i koniec dopłat

Frustrację mieszkańców gminy Lubycza Królewska dodatkowo potęgują podwyżki cen wody.

Prezes ZUK tłumaczy, że przez lata ceny były utrzymywane na niższym poziomie dzięki dopłatom z budżetu gminy. Jak wyjaśnia, do maja 2025 roku mieszkańcy płacili 6,34 zł brutto za metr sześcienny wody, przy dopłacie gminnej wynoszącej 3,16 zł brutto.

– Od 1 listopada 2026 weszły w życie nowe taryfy zatwierdzone przez Państwowe Gospodarstwo Wodne Wody Polskie w Lublinie i wynosiły dla indywidualnego odbiorcy 8,79 zł netto (9,49 zł brutto), z uwzględnioną dopłatą z Urzędu Miasta do wody w wysokości 4,77 zł netto (5,15 zł brutto). Jednocześnie w związku ze zmianą taryfy zobligowani byliśmy do przygotowania taryfy według obowiązujących przepisów. W związku z powyższym od 1 listopada 2026 stawka abonamentowa przy dostarczanej wodzie wynosi 7,89 zł/m-c netto (8,52 zł brutto) oraz przy dostarczanej wodzie i odprowadzanych ściekach stawka za dostarczaną wodę wynosi 5,82 zł/m-c netto (6,29 zł brutto) – wylicza szczegółowo prezes Bożyk.

Podkreśla, że przedsiębiorstwo nie uwzględniło w taryfach zysku, a ceny wynikają z kosztów utrzymania infrastruktury, energii, podatków i opłat środowiskowych.

„Nie zostawię mieszkańców”

Burmistrz Marek Łuszczyński przyznaje, że obecna sytuacja jest efektem wieloletnich zaniedbań.

– Przez poprzednie lata nikt nie inwestował w wodociągi i kanalizację. To są skutki – mówi **Marek Łuszczyński**.

Jak podkreśla, gmina jest rozległa, a 13 hydroforni obsługuje stosunkowo niewielką liczbę mieszkańców, co generuje ogromne koszty.

Burmistrz przekonuje, że zamiast dalszego dopłacania do cen wody samorząd chce skupić się na modernizacji całego systemu.

– Mógłbym dalej dopłacać do wody i utrzymywać niższe ceny, ale za kilka lat byłoby jeszcze gorzej – tłumaczy.

To potrwa jeszcze kilka lat

Docelowym rozwiązaniem ma być nowe ujęcie wody i hydrofornia w miejscowości Pawliszcze, która miałaby zasilać praktycznie całą gminę.

– Jeśli wybudujemy nowe ujęcie w tym miejscu to jakość wody będzie bardzo dobra – przekonuje burmistrz.

Jednocześnie przyznaje, że cały proces jest niezwykle długi i trzeba się uzbroić w cierpliwość.

– Niestety to proces długofalowy. No nie da się tego zrobić szybko. O ile wybudowanie drogi to jest proces o wiele szybszy, o tyle budowa wodociągów wymaga długiego okresu – dodaje.

Jak wylicza, prace przygotowawcze trwają już od 2020 roku: najpierw powstała koncepcja przygotowana przez Politechnikę Lubelską, później wykonano odwierty, badania jakości i wydajności wody, a obecnie trwa projektowanie nowego ujęcia.

– Najpierw musimy mieć pozwolenie na budowę. Później trzeba uzyskać środki zewnętrzne i wtedy dopiero budować. A to niestety są drogie inwestycje – podkreśla.

Realny termin realizacji inwestycji to lata 2027-2030, ale pod warunkiem zdobycia dofinansowania.

Do tego czasu mieszkańcy gminy prawdopodobnie nadal będą musieli mierzyć się z kolejnymi awariami, przerwami w dostawie wody i problemami starej, wyeksploatowanej sieci wodociągowej.

wd

eprasa.pl a371dee3d2

Powstanie 130 kilometrów nowych tras

Rusza Rowerowe Roztocze!

REGION

To jedna z największych inwestycji infrastrukturalnych ostatnich lat na Roztoczu. Ponad 260 mln zł zostanie przeznaczone na budowę nowoczesnych ścieżek pieszo-rowerowych. Dzięki projektowi Rowerowe Roztocze rowerzyści pojadą trasą od Kraśnika aż do Siedlisk w gminie Lubycza Królewska, a region zyska blisko 130 kilometrów nowych tras i infrastruktury dla turystów.

Uroczyste podpisanie umów odbyło się 20 maja 2026 roku w Kraśniku. Projekt realizowany jest w ramach Funduszy Europejskich dla Lubelskiego 2021–2027 i obejmuje zadania finansowane z dwóch priorytetów Unii Europejskiej: „Budowa ścieżek pieszo-rowerowych na obszarach miejskich" oraz „Budowa ścieżek rowerowych na obszarach wiejskich".

Umowy podpisali: **Jarosław Stawiarski** – marszałek województwa lubelskiego, **Piotr Breś** – wicemarszałek województwa lubelskiego, **Wojciech Żukowski** – burmistrz Tomaszowa Lubelskiego i jednocześnie przewodniczący Zarządu Roztoczańskiego Związku Powiatowo-Gminnego, **Henryk Karwan** – starosta tomaszowski oraz zastępca przewodniczącego Zarządu Roztoczańskiego Związku Powiatowo-Gminnego.



Umowy podpisali między innymi Jarosław Stawiarski – marszałek województwa lubelskiego, Wojciech Żukowski – burmistrz Tomaszowa Lubelskiego i Henryk Karwan – starosta tomaszowski. W wydarzeniu uczestniczył również Czesław Lang – wybitny polski kolarz, wicemistrz olimpijski i organizator Tour de Pologne.

W wydarzeniu uczestniczył również **Czesław Lang** – wybitny polski kolarz, wicemistrz olimpijski i organizator Tour de Pologne.

Łączna wartość projektu „Rowerowe Roztocze" to 263 mln zł, z czego 187,6 mln zł stanowi dofinansowanie z Unii Europejskiej, a ponad 10 mln zł pochodzi z budżetu państwa.

Dwa duże projekty

W ramach umowy dotyczącej obszarów miejskich powstaną bezpieczne trasy pieszo-rowerowe w ośmiu miastach regionu: Kraśniku, Frampolu, Janowie Lubelskim, Józefowie, Tomaszowie Lubelskim, Biłgoraju, Krasnobrodzie i Zwierzyńcu.

Wartość tej części projektu przekracza 58 mln zł, z czego niemal 50 mln zł stanowią środki unijne.

W samym Kraśniku zaplanowano budowę nowych tras rowerowych przy ulicach św. Faustyny, Nadstawnej, Lubelskiej i Kolejowej. Inwestycja obejmie również oświetlenie oraz infrastrukturę rekreacyjną przy Zalewie Kraśnickim. Z Kraśnika będzie można dojechać aż do Siedlisk w gminie Lubycza Królewska (powiat tomaszowski).

Połączenie takie będzie możliwe dzięki realizacji drugiej umowy, która dotyczy inwestycji na obszarach wiejskich. Zadania będą prowadzone m.in. w gminach: Szastarka, Józefów, Lubycza Królewska, a także na terenach powiatów: kraśnickiego, biłgorajskiego, janowskiego, tomaszowskiego i zamojskiego.

Ta część projektu ma wartość aż 205 mln zł, z czego blisko 138 mln zł stanowi dofinansowanie z Unii Europejskiej.

Tomaszów z nowymi trasami

Miasto Tomaszów Lubelski wybuduje w ramach przedsięwzięcia 7,5 kilometra nowych dróg pieszo-rowerowych. Samorządowcy podkreślają jednak, że znaczenie projektu wykracza daleko poza pojedyncze inwestycje lokalne.

Docelowo powstać ma spójna sieć tras rowerowych łączących najważniejsze miejscowości turystyczne Roztocza, m.in.: Zwierzyniec, Krasnobród, Józefów i Tomaszów Lubelski.

Kręgosłupem całego systemu będzie Centralny Szlak Rowerowy Roztocza prowadzący od Kraśnika przez Radecznicę, Szczebrzeszyn, Zwierzyniec, Górecko Kościelne, Józefów i Majdan Sopocki aż do Hrebennego.

W ramach inwestycji zaplanowano również budowę nowoczesnych miejsc obsługi rowerzystów (MOR). Znajdą się tam: wiaty, ławy i stoły, stojaki rowerowe, toalety, stacje naprawy rowerów oraz punkty ładowania rowerów elektrycznych, hulajnóg i skuterów.

– Projekt ma nie tylko poprawić bezpieczeństwo mieszkańców, ale także przyciągnąć turystów i uczynić z Roztocza jedną z najważniejszych rowerowych destynacji we wschodniej Polsce – podkreślają samorządowcy.

wd

Podwójne święto w Szarowoli

POWIAT TOMASZOWSKI

To było wielkie święto strażaków z całego powiatu tomaszowskiego, a podwójnie świętowali druhowie z gminy Tomaszów Lubelski. W Szarowoli odbyły się Powiatowy Dzień Strażaka oraz uroczystości związane ze 100-leciem działalności OSP Szarowola.

17 maja w Szarowoli odbył się Powiatowy Dzień Strażaka połączony z jubileuszem 100-lecia powstania OSP w Szarowoli.

Szarowola z nowym sztandarem

Obchody rozpoczęły się mszą świętą w intencji strażaków, którą sprawowali: proboszcz parafii ks. **Jacek Rak** oraz kapelan tomaszowskich strażaków ks. Kanonik **Stanisław Szałański**. Po modlitwie liczne delegacje druhów wraz z pocztami sztandarowymi przemaszerowały na boisko przy szkole podstawowej w Szarowoli, gdzie odbyła się oficjalna część uroczystości.

Jej dowódca dh **Mateusz Umiński** złożył meldunek wiceprezesowi Zarządu Oddziału Wojewódzkiego ZOSP RP druhowi **Stanisławowi Kielechowi**. Następnie podniesiono flagę państwową na maszt, odegrano hymn narodowy, a potem wysłuchano przemówień okolicznościowych.



Przedszkolaki z Szarowoli przygotowały dla druhów, którzy świętowali 100-lecie jednostki piękny plakat. Prezent od maluchów zdobi wnętrze remizy.



Wręczenie nowego sztandaru jednostce OSP Szarowola.
Fot. kpt. Jan Bezpalko

Honory gospodarzy pełnili sekretarz gminy Tomaszów Lubelski i jednocześnie prezes Zarządu Oddziału Gminnego Związku OSP RP druh **Waldemar Miller** oraz skarbnik gminy **Grzegorz Gałan**.

List okolicznościowy w imieniu wójt gminy Tomaszów **Marzeny Czubaj-Gancarz** odczytała **Kamila Lebieda**, dyrektor Gminnego Ośrodka Kultury w Podhorcach.

Jednym z najważniejszych momentów było wręczenie nowego sztandaru jednostce OSP Szarowola. Fundatorami sztandaru byli mieszkańcy miejscowości. Podczas uroczystości został on dodatkowo odznaczony Złotym Znakiem Związku OSP RP.

Medale i odznaki

Wyróżnienia otrzymały także inne jednostki. OSP Ulów została odznaczona Złotym Medalem Za Zasługi dla Pożarnictwa, a OSP Ruda Wołoska Srebrnym Medalem Za Zasługi dla Pożarnictwa.

Podczas obchodów wręczono również indywidualne odznaczenia dla druhów szczególnie zasłużonych dla pożarnictwa.

Złoty Znak Związku OSP RP otrzymali: **Mieczysław Hawryło, Mieczysław Kozyra, Jan Łaba, Krzysztof Tytuła**.

Medalem Honorowym im. Bolesława Chomicza odznaczona została druhna **Danuta Krzych**.

Złotym Medalem Za Zasługi dla Pożarnictwa odznaczeni zostali: **Jan Dziura, Mariusz Majdanik, Czasław Mazur** i ks. Stanisław Szałański.

Srebrny Medal Za Zasługi dla Pożarnictwa odebrali: **Dariusz Malec, Henryk Mazur, Sławomir Mróz, Grzegorz Piechnik, Paweł Pitura, Witold Pitura, Mateusz Umiński.**

Brązowy Medal Za Zasługi dla Pożarnictwa przyjęli: **Grzegorz Gozdek, Piotr Gromek, Piotr Dejneka, Michał Mazur, Tomasz Miszczyszyn, Sebastian Mosór, Rafał Murzacz, Tomasz Pitura**.

Brązową Odznaką Za Zasługi dla Pożarnictwa Województwa Lubelskiego wyróżniono **Marka Kurzępę** z OSP Podhorce oraz **Zbigniewa Malca** z OSP Majdan Górny.

Uroczystości zakończyły się defiladą pododdziałów oraz wspólnym poczęstunkiem przy tradycyjnej strażackiej grochówce.

Podziękowania dla najmłodszych

Strażacy dziękowali wszystkim zaangażowanym w organizację ich święta. Nie zapomnieli też o tych najmłodszych, którzy może kiedyś „wejdą w ich buty".

– Ochotnicza Straż Pożarna w Szarowoli składa serdeczne podziękowania Dzieciom oraz Wychowawcom z Przedszkola w Szkole Podstawowej im. Papieża Jana Pawła II w Szarowoli za przygotowanie wspaniałego plakatu okolicznościowego na nasze 100-lecie! Wasza kreatywność, trud włożony w wykonanie pracy oraz pamięć o strażackiej służbie są dla nas niezwykle cenne. Podarowany plakat zdobi naszą remizę i każdego dnia dodaje nam sił do niesienia pomocy lokalnej społeczności" – podkreślają druhowie z OSP Szarowola.

wd

fleszem TOMASZÓW LUB.

Zwiastowania Najświętszej Maryi Panny, a całe wydarzenie zwieńczyło wspólne obrzędowe ognisko.

Gmina Tomaszów Lub.

■ **WIĘCEJ MIEJSC DLA MALUCHÓW.** W Lubelskim Urzędzie Wojewódzkim w Lublinie 14 maja wójt Gminy Tomaszów Lubelski, **Marzena Czubaj-Gancarz**, oraz skarbnik gminy, **Grzegorz Gałan**, podpisali umowę z wicewojewodą lubelskim **Andrzejem Majem** na utworzenie dodatkowych 6 miejsc opieki dla dzieci do lat 3 w powstającym Klubie Dziecięcym w Majdanie Górnym. Dzięki pozyskanemu dofinansowaniu w kwocie 424 556 zł w ramach programu „Aktywny Maluch 2022–2029" (edycja 9) ogólna liczba miejsc w placówce zwiększy się z 24 do 30. Będzie to pierwsza samorządowa instytucja tego typu w gminie, wyposażona w sale zajęć, zaplecze sanitarne, plac zabaw oraz infrastrukturę dostosowaną do potrzeb osób z niepełnosprawnościami. Planowany termin zakończenia inwestycji i wpisu do rejestru to 30 czerwca 2026 roku, a rozpoczęcie funkcjonowania placówki zaplanowano na 1 września 2026 roku. Realizacja zadania jest współfinansowana ze środków Krajowego Planu Odbudowy.

Gmina Łaszczów

■ **STRAŻACY WYBRALI WŁADZE.** W Pukarzowie 16 maja odbył się Zjazd Oddziału Gminnego ZOSP RP w Łaszczowie. W spotkaniu uczestniczyli m.in. mł. bryg. mgr **Ryszard Neć** (zastępca Komendanta Powiatowego PSP w Tomaszowie Lubelskim), **Jan Kowalczyk** (wiceprzewodniczący Sądu Honorowego OW ZOSP RP woj. lubelskiego), **Stanisław Kielech** (prezes Zarządu Oddziału Powiatowego ZOSP w Tomaszowie Lubelskim) oraz burmistrz Łaszczowa, **Mariusz Zając**. Obrady otworzył dotychczasowy prezes, **Jerzy Pawłowski**, a na przewodniczącego zjazdu wybrano **Damiana Szczepaniaka** (prezesa OSP w Pukarzowie). Po przedstawieniu sprawozdań z działalności oraz sprawozdania komisji rewizyjnej uczestnicy udzielili ustępującemu zarządowi absolutorium. W wyborach wyłoniono nowe władze. Prezesem został **Mariusz Zając**, wiceprezesami – **Jerzy Pawłowski** i **Józef Woch**, komendantem gminnym – **Piotr Kopiec**, sekretarzem – **Dominika Ratyna**, a skarbnikiem – **Damian Szczepaniak**. Do prezydium weszli: **Paweł Biernat, Sylwia Kawa, Kamil Kuźniarski** i **Zbigniew Czernicki**. Członkami zarządu zostali: **Dariusz Smyk, Piotr Baj, Patryk Dziura, Dawid Kargol, Tomasz Wiśniewski, Wojciech Seń, Rafał Skop, Wojciech Smyk, Andrzej Smyk, Krzysztof Wąsacz, Mateusz Hajduk, Ryszard Sobczuk, Marcin Baj, Piotr Buczek, Stanisław Kawalec, Marcin Ciołko, Grzegorz Waliwender, Adam Biernat, Zenon Garbacz** oraz **Leszek Kukiełka**. Skład Komisji Rewizyjnej utworzyli: przewodniczący **Damian Garbacz**, wiceprzewodniczący **Andrzej Sobczuk** i sekretarz **Marcin Golik**.

wd

eprasa.pl a371dee3d2

Młode talenty zachwyciły w Biłgoraju

BIŁGORAJ

Blisko 40 młodych talentów podbiło scenę Biłgorajskiego Domu Kultury. Angielski, niemiecki, ukraiński, hiszpański, a nawet francuski – w tych językach wybrzmiały w sali widowiskowej Biłgorajskiego Centrum Kultury największe hity. W czwartek, 21 maja, odbył się tam XXII Powiatowy Festiwal Piosenki Obcojęzycznej. Scenę zalała fala talentu, energii i niesamowitych emocji, a jurorzy mieli nie lada orzech do zgryzienia.



Na scenie zaprezentowało się blisko 40 uczniów z całego regionu, a jury podkreślało wyjątkowo wysoki poziom tegorocznych występów.

20 szkół, 5 języków - to było międzynarodowe święto muzyki w Biłgoraju. Organizatorem festiwalu, nad którym oficjalny patronat objął burmistrz Biłgoraja, była Szkoła Podstawowa nr 5 im. Księdza Jana Twardowskiego.

W szranki stanęło blisko 40 utalentowanych wykonawców z klas IV-VIII, reprezentujących 20 szkół z całego regionu – od Aleksandrowa i Księżpola, przez Tereszpol, Zamch, aż po Goraj i Biszczę. Młodzi artyści udowodnili, że muzyka nie zna granic, a śpiewać bezbłędnie można w każdym języku świata.

– Nasz festiwal to nie tylko rywalizacja, ale przede wszystkim genialna okazja do rozwijania kompetencji językowych oraz do przełamywania barier. Poprzez muzykę młodzież poznaje kulturę i tradycje innych krajów, co jest niesamowicie rozwijające – podkreśla **Ewa Spustek**, pomysłodawczyni i inicjatorka wydarzenia.

Występy oceniało profesjonalne jury w składzie: **Monika Bacz**, **Jolanta Bury** oraz **Sławomir Niemiec**. Poziom tegorocznej rywalizacji był tak wysoki, że o miejscach na podium decydowały niuanse!

W kategorii anglojęzycznej wśród uczniów kl IV-VI pierwszą nagrodę przyznano **Aleksandrze Wicher** – SP nr 5 w Biłgoraju, drugą - **Oliwii Maciosze** – SP w Smólsku, a trzecią - **Antoniemu Wróblowi** z SP w Księżpolu. W kategorii anglojęzycznej w grupie uczniów klas VIII pierwszą nagrodę wyśpiewał: **Filip Bednarz** – SP nr 3 z Oddziałami Integracyjnymi w Biłgoraju, drugą otrzymała **Łucja Podpora** – SP nr 1 w Biłgoraju, a trzecią - **Milena Jargieło** – SP im. Ks. Jerzego Popiełuszki w Bukowej

W kategorii nieanglojęzycznej (Hity w innych językach) pierwsze miejsce przyznano **Nikoli Maziarczyk** – SP w Dąbrowicy, drugie - **Neli Rapa** – SP w Dereźni Solskiej, a trzecie **Emilii Jachowskiej** – SP w Dąbrowicy.

Nagrodę dyrektora Szkoły Podstawowej nr 5 odebrała **Laura Ostasz** – SP w Chmielku,

par

Chciał sprzedać gitarę. Stracił 2 tysiące

POWIAT BIŁGORAJSKI

Oszuści błyskawicznie skontaktowali się ze sprzedającym gitarę, podesłali link, chwila nieuwagi i konto bankowe 28-latka z powiatu biłgorajskiego zostało wyczyszczone z pieniędzy. Mężczyzna stracił prawie 2 tys. zł, po tym jak uwierzył w historię o „bezpiecznym rachunku technicznym” i przekazał oszustom kod BLIK.

Zaczęło się od próby sprzedaży gitary. 28-latek z powiatu biłgorajskiego wystawił instrument na jednym z popularnych portali ogłoszeniowych. Na odzew nie musiał długo czekać – niemal natychmiast skontaktowała się z nim osoba rzekomo zainteresowana zakupem. Oszust poprosił o adres e-mail, na który przesłał link mający rzekomo zawierać szczegóły i potwierdzenie transakcji.

Po kliknięciu w odnośnik pokrzywdzony został przekierowany na stronę łudząco podobną do witryny jego banku. Przeświadczony, że loguje się do bezpiecznej bankowości internetowej, wpisał tam swoje poufne dane. Niepokój mężczyzny wzbudził dopiero komunikat, którym system nakazał mu podanie dokładnej kwoty, jaką posiada na koncie. 28-latek zorientował się, że coś jest nie tak i natychmiast przerwał transakcję.

Wtedy oszuści uruchomili drugi etap swojego planu – wykorzystali manipulację socjotechniczną. Na telefon pokrzywdzonego zadzwonił mężczyzna, a chwilę później kobieta. Rozmówcy, grając rolę profesjonalnych konsultantów, zmanipulowali 28-latka. Poinformowali go, że… właśnie padł ofiarą cyberprzestępców i jedynym ratunkiem na ocalenie oszczędności jest natychmiastowe przelanie pieniędzy na tzw. „rachunek techniczny”.

– Zdenerwowany i działający pod presją czasu mężczyzna uwierzył w fałszywą pomoc. Zgodnie z instrukcją nieznajomej kobiety wygenerował i podał przez telefon kod BLIK. To wystarczyło. Oszuści natychmiast wypłacili gotówkę z bankomatu, a pokrzywdzony stracił blisko 2 tys. zł – poinformowała st. asp. **Joanna Klimek**, oficer prasowy Komendy Powiatowej Policji w Biłgoraju.

Policja biłgorajska apeluje: przestępcy, idąc z duchem czasu, tworzą strony internetowe do złudzenia podobne do dobrze znanych witryn banków, firm lub sklepów. Podczas transakcji pieniężnych lub kontaktów telefonicznych dotyczących wpłat należy zachować szczególną ostrożność. Dlatego lepiej nigdy nie otwierać linków podsyłanych przez nieznajomych w wiadomościach e-mail, SMS czy przez komunikatory.

– Trzeba weryfikować adresy URL – korzystając z płatności internetowych, należy zwracać uwagę na każdy najdrobniejszy szczegół. Czasami jest to pojedyncza, podmieniona litera w adresach lub nazwach portali. Lepiej wykazywać ograniczone zaufanie telefoniczne: jeśli nieznajoma osoba podsyła nam link, który przekierowuje nas na stronę, gdzie mamy podać swoje dane – nie róbmy tego! Jeśli ktoś żąda kodu BLIK przez telefon, podając się za pracownika banku czy policjanta – trzeba się rozłączyć i zweryfikować to samodzielnie – zaleca st. asp. Joanna Klimek z KPP w Biłgoraju.

par

Ulica w skali mikro

BIŁGORAJ

Rondo, znaki drogowe, slalom i skrzyżowanie równorzędne – na parkingu OSiR w Biłgoraju powstało nowoczesne miasteczko rowerowe dla dzieci. Nowy tor ma pomóc najmłodszym w nauce bezpiecznego poruszania się po drogach i przygotować ich do egzaminu na kartę rowerową.

Obiekt powstał w ekspresowym tempie i ma jedno główne zadanie – nauczyć dzieci bezpiecznego poruszania się po drogach oraz ukrócić piractwo na chodnikach. Nowy tor to podręcznikowy przykład na to, jak głos mieszkańców potrafi zmienić przestrzeń miejską. Pomysł na stworzenie bezpiecznej strefy dla młodych cyklistów narodził się podczas burzliwych rozmów dyrektorów szkół, zaniepokojonych rodziców oraz burmistrza Biłgoraja.

Wszyscy byli zgodni – dzieci potrzebują miejsca, gdzie w kontrolowanych warunkach, bez ryzyka potrącenia przez samochód, mogą opanować jazdę na rowerze. Do akcji natychmiast wkroczyli pracownicy Miejskiej Służby Drogowej, a Ośrodek Sportu i Rekreacji bez wahania oddał pod inwestycję część swojego parkingu.

Prawdziwa ulica w skali mikro. Co kryje nowy tor? Obiekt o wymiarach 20 na 30 metrów to prawdziwy poligon doświadczalny dla przyszłych królów szos. Architekci przestrzeni zadbali o to, aby perfekcyjnie odwzorować realne sytuacje z miejskiej dżungli.

Na dzieci czeka tam m.in.: rondo i skrzyżowanie równorzędne – czyli zmora wielu dorosłych kierowców, tutaj rozpracowane od najmłodszych lat; znak „STOP” oraz „ustąp pierwszeństwa” – główne lekcje pokory na drodze; slalom oraz kultowa „ósemka” – idealne do ćwiczenia balansu, koordynacji i precyzji. Dwa pasy ruchu o szerokości 1 metra każdy uczą trzymania się swojej strony i prawidłowego wymijania.

– To genialna sprawa. Moja córka do tej pory bała się jeździć gdziekolwiek poza prostym chodnikiem. Tutaj uczy się, że znak to świętość, a rondo jedzie się w konkretną stronę. Wszystko przez zabawę – mówi jeden z biłgorajskich rodziców, testujących obiekt.

Nowy tor ma być nie tylko miejscem weekendowych, rodzinnych wypadów, ale przede wszystkim edukacyjnym sercem miasta. Obiekt będzie intensywnie eksploatowany przez biłgorajskie szkoły podstawowe. To właśnie tutaj, w bezpiecznych warunkach, nauczyciele będą prowadzić lekcje wychowania komunikacyjnego, które zakończą się oficjalnymi egzaminami na Kartę Rowerową.

Tor jest całkowicie darmowy i ogólnodostępny dla każdego mieszkańca. Znajduje się na parkingu OSiR w Biłgoraju.

par, fot. UM Biłgoraj

Droga lekcja cyberbezpieczeństwa

POWIAT BIŁGORAJSKI

Miała być szybka gotówka i bezproblemowa sprzedaż, a skończyło się wyczyszczonym kontem bankowym. Ponad 5 tys. zł padło łupem internetowych oszustów, którzy bezwzględnie zmanipulowali 23-letniego mieszkańca powiatu biłgorajskiego. Policja po raz kolejny bije na alarm – sieć jest pełna drapieżników polujących na brak ostrożności!

Wszystko zaczęło się niewinnie. Młody mieszkaniec powiatu biłgorajskiego wystawił na sprzedaż hulajnogę na jednym z popularnych portali ogłoszeniowych. Na ofertę błyskawicznie odpowiedział rzekomy kupiec. Scenariusz, który rozegrał się później, to podręcznikowy przykład tzw. phishingu.

Oszust zaproponował zorganizowanie dostawy kurierskiej i wyłudził od 23-latka adres e-mail. To właśnie tam trafiły linki, które otworzyły przestępcom drzwi do oszczędności młodego mężczyzny.

Po kliknięciu w przesłany odnośnik pokrzywdzony trafił na stronę łudząco przypominającą witrynę znanej firmy kurierskiej, a następnie – swojego banku. Najprawdopodobniej już wtedy na jego urządzeniu zainstalowało się złośliwe oprogramowanie szpiegujące.

Cyberprzestępcy nie poprzestali jednak na samej technologii. Do akcji wkroczyła socjotechnika. Do 23-latka zadzwonił mężczyzna podający się za pracownika banku, pytając o zwiększenie limitu wypłat. Choć czujny sprzedawca odmówił i zakończył rozmowę, machina ruszyła.

Gdy 23-latek ponownie zalogował się na konto, zaczęły przychodzić powiadomienia autoryzacyjne. Niestety, zamiast natychmiast przerwać operację, zaczął zatwierdzać wyskakujące komunikaty. W tym momencie z jego konta bezpowrotnie „wyparowało” blisko 5 tys. zł. Widząc czyszczone konto, poszkodowany natychmiast zaalarmował bank oraz policję.

Policja ostrzega: nigdy nie należy klikać w linki przesyłane przez nieznajomych w wiadomościach SMS, e-mailach czy na WhatsAppie. Lepiej sprawdzić adres URL – strony wyłudzające dane wyglądają niemal identycznie jak prawdziwe, ale ich adres sieciowy zawsze zawiera błędy lub dziwne znaki. Żaden bank i żaden kurier nie wymaga logowania się przez linki przysłane od kupującego. Nie wolno podawać haseł ani kodów na polecenie osób trzecich, bez względu na to, za kogo się podają.

par, fot. Policja

eprasa.pl a371dee3d2

Miasto chce ograniczyć ruch na Starówce

Zamość uruchamia konsultacje

ZAMOŚĆ

Władze Zamość rozpoczynają konsultacje społeczne dotyczące zmian w organizacji ruchu na Starym Mieście. Propozycje przygotowane przez Zarząd Dróg Grodzkich mają poprawić bezpieczeństwo pieszych, uporządkować parkowanie i ograniczyć ruch tranzytowy w zabytkowym centrum miasta.



Projekt przewiduje między innymi uporządkowanie zasad parkowania w Strefie A. Wyznaczone mają zostać konkretne miejsca dla mieszkańców, osób z niepełnosprawnościami, służb i innych uprawnionych użytkowników. Fot. UM Zamość

Konsultacje rozpoczęły się 19 maja i potrwają do 2 czerwca. Jak podkreśla miasto, celem zmian jest dostosowanie ruchu drogowego do historycznego charakteru Starówki oraz poprawa komfortu mieszkańców, turystów i przedsiębiorców działających w centrum.

Jednym z głównych założeń projektu jest utrzymanie strefy zamieszkania na obszarze Starego Miasta. Oznacza to, że piesi będą mogli korzystać z całej szerokości jezdni i zyskają pierwszeństwo przed pojazdami. Kierowców obowiązywałoby ograniczenie prędkości do 20 km/h.

Miasto chce także ograniczyć ruch tranzytowy przez Starówkę. Chodzi przede wszystkim o kierowców przejeżdżających przez centrum „na skróty". Projekt nie zakłada całkowitego zamknięcia Starego Miasta dla samochodów, ale wprowadzenie rozwiązań, które ograniczą nieuzasadniony ruch pojazdów. „Mniejszy ruch samochodowy w ścisłym centrum to mniej hałasu, większy porządek i większe bezpieczeństwo osób poruszających się pieszo" – wskazano w informacji opublikowanej przez miasto.

Projekt przewiduje również uporządkowanie zasad parkowania w Strefie A. Wyznaczone mają zostać konkretne miejsca dla mieszkańców, osób z niepełnosprawnościami, służb i innych uprawnionych użytkowników. Według autorów koncepcji ma to ograniczyć parkowanie przy bramach, przejściach dla pieszych czy na chodnikach, gdzie samochody utrudniają ruch pieszym i przejazd służb ratunkowych.

W związku z planowanymi zmianami konieczne będzie również nowe oznakowanie dróg i miejsc postojowych. Na przygotowanej przez ZDG mapie pojawiły się także zielone strzałki pokazujące proponowane kierunki ruchu po wprowadzeniu zmian.

W projekcie znalazł się także pomysł montażu automatycznych słupków blokujących, tzw. bolardów. Miałyby one stanąć na ul. Zamenhofa – w rejonie ul. Solnej. Ich zadaniem byłoby ograniczenie nieuprawnionego wjazdu na teren Starówki. Przejazd zachowałyby m. in. służby miejskie, ratunkowe i pojazdy posiadające odpowiednie uprawnienia.

Miasto podkreśla, że przedstawiona koncepcja nie jest ostateczna. Uwagi i propozycje mieszkańców będą analizowane przed podjęciem decyzji o docelowej organizacji ruchu.

Opinie można składać pisemnie w siedzibie Zarządu Dróg Grodzkich przy ul. Kilińskiego 86 lub elektronicznie na adres sekretariat@zdg.zamosc.pl. Osobą do kontaktu w sprawie konsultacji jest dyrektor ZDG **Paweł Łagowiec**, tel. 84 638 31 98, e-mail: plagowiec@zdg.zamosc.pl.

Otwarte spotkanie konsultacyjne, podczas którego omówione zostaną zgłoszone uwagi, odbędzie się 3 czerwca o godz. 12 w siedzibie ZDG.

lew

Debatowali o dziedzictwie, które łączy

ZAMOŚĆ

Wydarzenie zgromadziło naukowców, praktyków oraz pasjonatów historii i kultury, którzy debatowali o ochronie narodowego dziedzictwa i jego znaczeniu dla budowania wspólnoty. W murach Wyższej Szkoły Humanistyczno-Ekonomicznej im. Jana Zamoyskiego w Zamościu odbyła się Ogólnopolska Konferencja Naukowa „Dziedzictwo narodowe jako dobro wspólne – prawo, bezpieczeństwo i praktyka".



Konferencję zainaugurowała uroczystość wręczenia złotych odznak „Za opiekę nad zabytkami". Fot. WSHE



Państwo Kańczugowscy zakupili i odrestaurowali dwór w Szystowicach, oddając mu historyczny wygląd. Fot. WSHE

Konferencję zainaugurowała 16 maja uroczystość wręczenia złotych odznak „Za opiekę nad zabytkami", przyznanych przez wiceministra kultury i dziedzictwa narodowego oraz generalnego konserwatora zabytków **Bożenę Żelazowską**. Odznaczenia otrzymali **Krystyna Kańczugowska** i jej mąż **Tomasz Kańczugowski**, którzy zakupili i odrestaurowali dwór w Szystowicach (gm. Grabowiec), oddając mu historyczny wygląd. Sylwetki wyróżnionych przedstawił **Olgierd Hawryluk**, kierownik zamojskiej delegatury Wojewódzkiego Urzędu Ochrony Zabytków, natomiast aktu dekoracji dokonał starosta zamojski **Stanisław Grześko**.

W uroczystości uczestniczyli również mjr rez. **Marek Gąska** oraz kpt. rez. **Marek Seroka**, pomysłodawcy i wnioskodawcy przyznania odznaczeń.

Referaty otwierające wygłosili uznani przedstawiciele środowiska akademickiego: prof. **Kamil Zeidler**, prof. **Marek Kulik** oraz prof. **Włodzimierz Osadczy**. W trakcie obrad uczestnicy dyskutowali o ochronie dziedzictwa narodowego zarówno w kontekście obowiązujących przepisów prawa, jak i praktycznych działań podejmowanych na rzecz zachowania zabytków oraz historycznej tożsamości.

Wydarzeniu towarzyszyła wystawa artefaktów przygotowana przez Stowarzyszenie Historyczno-Eksploracyjne Rejon IV w Miączynie. – Liczymy, że nasza konferencja przełoży się na budowanie świadomości wagi dziedzictwa narodowego i konieczności jego ochrony dla kreowania tożsamości i wspólnoty narodu – podkreślała prorektor uczelni dr **Magdalena Kuranc-Szymczak**.

Jak zaznaczyła, dyskusje prowadzone zarówno podczas paneli, jak i w kuluarach, pokazały, że podobne spotkania są potrzebne, ponieważ uświadamiają skalę dotychczasowych osiągnięć, ale także wyzwań stojących przed ochroną narodowego dziedzictwa.

Honorowy patronat nad konferencją sprawowali starosta zamojski Stanisław Grześko oraz prezydent Zamościa **Rafał Zwolak**.

lew

Odsłonięto pomnik bł. ks. Popiełuszki

ORNATOWICE

Wydarzenie miało patriotyczno-religijny charakter i zgromadziło mieszkańców, duchowieństwo oraz przedstawicieli władz samorządowych. W Ornatowicach (gm. Grabowiec) odbyła się 17 maja uroczystość odsłonięcia i poświęcenia pomnika bł. Jerzy Popiełuszko.



Pamięć o błogosławionym kapłanie uczcili również uczniowie i nauczyciele z Zespołu Szkół w Grabowcu pod przewodnictwem dyrektor Elżbiety Widymy.



Monument stanął przy miejscowej kaplicy jako wyraz pamięci o kapelanie Solidarności

Monument stanął przy miejscowej kaplicy jako wyraz pamięci o kapelanie Solidarności i wdzięczności za odzyskaną wolność. Uroczystości rozpoczęły się mszą świętą pod przewodnictwem ks. proboszcz **Zygmunta Żółkiewskiego**. Kazanie wygłosił ks. dziekan **Marek Barszczowski**, a w liturgii uczestniczyli także księża **Marek Nawój**, **Mieczysław Marszałek** oraz **Marek Saj**.

Podczas nabożeństwa poświęcono nowo odsłonięty pomnik przedstawiający ks. **Jerzego Popiełuszkę** z krzyżem w dłoniach. Na granitowej tablicy umieszczonej na postumencie znalazły się słowa błogosławionego kapłana: „Wszystkie krzyże życia naszego osobistego i społecznego muszą doprowadzić do zmartwychwstania Ojczyzny w pełni wolnej i sprawiedliwej". Fundatorem tablicy jest 98-letni ks. inf. prof. **Franciszek Greniuk**, były wikariusz generalny i kanclerz Kurii Diecezjalnej w Zamościu, rodem z Ornatowic.

Obok pomnika ustawiono drewniany krzyż z hasłem „Zło dobrem zwyciężaj", które było życiowym mottem bł. ks. Jerzego Popiełuszki.

W uroczystości uczestniczyli przedstawiciele samorządu gminnego, m. in. wójt gminy Grabowiec **Bartosz Popek**, sekretarz gminy **Rafał Kodeniec** oraz przewodniczący rady gminy **Marek Bernard**. Obecne były także delegacje Ochotniczej Straży Pożarnej wraz z pocztami sztandarowymi.

Pamięć o błogosławionym kapłanie uczcili również uczniowie i nauczyciele z Zespołu Szkół w Grabowcu pod przewodnictwem dyrektor **Elżbiety Widymy**.

Po zakończeniu oficjalnych obchodów organizatorzy zaprosili uczestników na wspólny poczęstunek. Spotkanie stało się okazją do integracji mieszkańców oraz refleksji nad dziedzictwem pozostawionym przez ks. Jerzego Popiełuszkę.

lew, fot. GOK Grabowiec

eprasa.pl a371dee3d2

Rozmowa z Janiną Gąsiorowską, zamojską seniorką i społeczniczką

Byłam „aresztowana telefonicznie”

ROZMOWA

Janina Gąsiorowska, postać-instytucja, Honorowa Obywatelka Miasta Zamość, matka chrzestna statku „Ziemia Zamojska” i wieloletnia społeczniczka, padła ofiarą wyrafinowanej manipulacji. Przez pięć godzin była „aresztowana telefonicznie” przez oszusta podającego się za policjanta. Dziś, mimo traumy, decyduje się opowiedzieć swoją historię, by ostrzec innych. – Nie traćcie głowy tak jak ja traciłam – apeluje.



– Oszust twierdził, że hakerzy będą mnie „zagazowywać” przez szpary w drzwiach. On grał na moim skrajnym przerażeniu. Nie wierzcie nikomu na słowo przez telefon. Nie traćcie głowy tak jak ja traciłam – apeluje Janina Gąsiorowska

Jak Panią podeszli?

– To było po ostatnich świętach wielkanocnych. Telefon zadzwonił o 9 rano, a oszust trzymał mnie w szachu do 14. Głos w słuchawce przedstawił się jako Rafał Lawenda, funkcjonariusz z komendy przy ul. Wyszyńskiego. Podał nawet numer legitymacji. Powiedział: „Proszę pani, jest atak hakerów na Zamość i my tu mamy tajną obławę... Ja jestem do pani przeznaczony i bronię pani pieniędzy”.

Manipulacja była niezwykle silna. Kazano Pani nawet kłaść mokry ręcznik pod drzwi?

– Tak! Oszust twierdził, że hakerzy będą mnie „zagazowywać” przez szpary w drzwiach. On grał na moim skrajnym przerażeniu. Potem wysłał mnie do banku, żebym wzięła dane do konta elektronicznego. Cały czas miałam komórkę w kieszeni, on słyszał każdy mój krok. Kiedy zaczęłam nabierać podejrzeń i chciałam zadzwonić na numer 112, on rzekomo mnie połączył. Głos w słuchawce potwierdził: „Proszę pani, to jest nasz pracownik. On jest przydzielony do pani”. To była pułapka. Dopiero później zrozumiałam, że cały czas byłam połączona z tą samą szajką. Przez pięć godzin byłam „aresztowana telefonicznie”.

Co sprawiło, że w końcu udało się przerwać tę gehennę?

– W pewnym momencie oszust zaczął na mnie krzyczeć, grozić prokuratorem i aresztem, bo nie chciałam podać numeru konta. Ja już w ogóle zdębiałam, już nie wiedziałam, co ja mam ze sobą robić. Na szczęście udało mi się jakoś dodzwonić do pana **Piotra Błażewicza**, przewodniczącego Rady Miasta Zamość i dyrektora Pogotowia Ratunkowego. On natychmiast wezwał policję. Prawdziwą. Musieli podać umówione hasło, żebym ich w ogóle wpuściła do środka...

Dziś Pani nie milczy, ale aktywnie ostrzega innych seniorów. Co jest najważniejsze w starciu z takimi ludźmi?

– Przede wszystkim: nie wierzcie nikomu na słowo przez telefon. Człowiek traci głowę i rozum i nie wie, co się z nim dzieje. Oszuści potrafią nawet podrobić głos bliskiej osoby – dwa lata temu słyszałam w słuchawce mojego syna, który rzekomo spowodował śmiertelny wypadek, a on był wtedy bezpieczny na innym kontynencie.

Jak do tego doszło?

– To było przerażające. O pierwszej w nocy zadzwonił telefon. Głos w słuchawce przedstawił się jako komendant policji i oświadczył, że mój syn śmiertelnie potrącił na przejściu dla pieszych młodą kobietę w ciąży. Powiedział, że syn jest aresztowany, grozi mu wieloletnie więzienie, ale jeśli pomogę finansowo, to on jako komendant wyciszy sprawę. Byłam półprzytomna ze snu, roztrzęsiona. Zażądałam rozmowy z synem. Oszust przekazał słuchawkę i usłyszałam głos identyczny jak mojego syna: „Mamo, to ja! Jestem aresztowany, nie wypuszczą mnie! Zbieraj wszystkie pieniądze z domu, potrzeba ponad 400 tysięcy, bo zostanę w więzieniu na całe życie!”. Coś w środku podpowiedziało mi, że mój syn jest zbyt dobrym kierowcą, by zrobić coś takiego. Powiedziałam fałszywemu komendantowi, że muszę wykonać pilny telefon i zadzwoniłam bezpośrednio za granicę, do syna. Odebrała synowa i natychmiast mnie uspokoiła, że wszystko z synem jest OK. Gdy oszust zorientował się, że dzwonię do rodziny, natychmiast się rozłączył.

A jeszcze wcześniej też miała Pani bolesne doświadczenia z przestępcami...

– W 1986 roku któregoś dnia wróciłam z pracy, otworzyłam mieszkanie i przeżyłam głęboki szok. Wszystkie ubrania i książki leżały porozrzucane na środku pokoi. Złodzieje opróżnili nawet kuchenne śmietniki. Zabrali złotą biżuterię. Ocalała jedynie złota bransoletka, pamiątka z chrztu statku w Argentynie, ponieważ znajdowała się w podłużnym pudełku przypominającym etui na długopis i złodzieje go nie otworzyli. Oprócz złota wynieśli z barku dwa dobre koniaki oraz... pudełko aspiryny Bayer, więc może któryś z nich był chory albo uzależniony. Weszli wtedy pasówkę, czyli przy pomocy podrobionego klucza. Milicja kompletnie zignorowała sprawę. Dwadzieścia osiem lat później, w październiku 2014 roku, koszmar powrócił. Wyjechałam z domu na zaledwie dwie godziny. Gdy wróciłam, zamek w drzwiach był całkowicie wyłamany. To było włamanie „na chama”. Znowu zrobili „miszmasz” w mieszkaniu i ukradli biżuterię, którą z trudem dokupiłam po pierwszym włamaniu – łańcuszek, krzyżyk, obrączki. Najbardziej bolało, że tym razem ukradli pamiątkową bransoletkę z Buenos Aires z grawerunkiem „Ziemia Zamojska – 2 lutego 1984 roku”. Policja znowu umorzyła sprawę z powodu niewykrycia sprawców. Zostałam bez niczego. Nie noszę złota, bo już nic nie mam. Nawet jak mi się jęczmień na oku pojawił, to nie miałam go czym wywabić.

To były traumatyczne doświadczenia. Jak bronić się przed oszustami? Może coś chciałaby Pani przekazać seniorom?

– Po pierwsze, zastrzeżcie swój numer PESEL w Urzędzie Miasta. To sprawi, że nikt nie wypłaci waszych pieniędzy ani nie weźmie kredytu. Po drugie, nie odbierajcie telefonów o numerach dłuższych niż dziewięć cyfr. I po trzecie, korzystajcie z opasek bezpieczeństwa z przyciskiem SOS, które oferuje MCPR – sama składałam projekt ich wprowadzenia. Oszuści celowo krzyczą, straszą prokuratorem, aresztowaniem i zmuszają do natychmiastowego działania, by ofiara straciła zdolność racjonalnego myślenia. Nie traćcie głowy tak jak ja traciłam... Przeszłam gehennę i to się bardzo odbija na zdrowiu. W tym świecie trzeba mieć uczciwość w środku, ale ogromną czujność na zewnątrz.

Dziękuję za rozmowę.

Rozmawiał: Leszek Wójtowicz

ZUS podsumował wypłaty „trzynastek”

LUBELSKIE

Zakład Ubezpieczeń Społecznych zakończył wypłatę tegorocznych trzynastek dla emerytów i rencistów. Mieszkańcy województwa lubelskiego otrzymali w sumie ponad 863 mln złotych dodatkowych świadczeń.

ZUS wypłacił trzynastki jak zwykle z urzędu, czyli klienci nie musieli składać w tej sprawie wniosków. Każda osoba uprawniona do trzynastki dostała ją razem z emeryturą lub rentą za kwiecień – tym samym przelewem lub przekazem pocztowym. Ostatnie wypłaty ZUS zrealizował tuż przed majówką. W tym roku trzynastki trafiły w sumie do ponad 436 tys. klientów ZUS z województwa lubelskiego, a ich łączna kwota wyniosła ponad 863 mln złotych.

– Potwierdzenie przyznania trzynastki przyjdzie do każdego z uprawnionych pocztą w najbliższych tygodniach. W tej samej kopercie klienci dostaną również decyzję o waloryzacji swojego świadczenia. Dane o wypłatach można też zobaczyć na swoim koncie w portalu eZUS lub w aplikacji mobilnej mZUS – informuje Małgorzata Korba, rzecznik ZUS w województwie lubelskim.

Podaje, że dodatkowe świadczenie wynosiło w tym roku 1978,49 złotych brutto.

Kwoty „na rękę” nie były jednakowe. Zależały od wysokości zaliczki na podatek dochodowy danego świadczeniobiorcy.

Oprac. wd

Oszust podszył się pod lekarza. Seniorka nie dała się nabrać

POWIAT BIŁGORAJSKI

78-latka z powiatu biłgorajskiego wykazała się niezwykłą czujnością i nie dała się zmanipulować oszustom. Choć w środku nocy usłyszała dramatyczną historię o walczącej o życie córce i przygotowała kilkadziesiąt tysięcy złotych, jeden szczegół zrujnował plan przestępców, a seniorka pogoniła zamaskowanego „kuriera”.

Do mrożących krew w żyłach scen doszło pod w nocy. Zaczęło się od klasycznego, psychologicznego ataku – gwałtownego wybudzenia ze snu i wywarcia ogromnej presji podczas rozmowy telefonicznej. Na stacjonarny telefon 78-latki zadzwoniła zapłakana kobieta, podająca się za jej córkę. Przekaz był dramatyczny: jest ciężko chora i natychmiast potrzebuje gigantycznej gotówki na bardzo drogie, ratujące życie leki. Chwilę później słuchawkę przejął mężczyzna o stanowczym głosie, przedstawiający się jako „lekarz prowadzący”. Podsycił strach seniorki i kazał jej natychmiast przeliczyć wszystkie oszczędności, jakie ma w domu.

Gdy zdenerwowana kobieta przyznała, że ma w szafce kilkadziesiąt tysięcy złotych, fałszywy medyk zakomunikował, że sprawa jest tak pilna, iż za kilkanaście minut pod jej drzwiami pojawi się „szpitalny kurier”.

Oszuści nie kłamali tylko w jednym – „kurier” rzeczywiście pojawił się błyskawicznie. Jednak to, co miało być formalnością, okazało się porażką przestępców.

Gdy 78-latka otworzyła drzwi, jej wzrok przykuł podejrzany wygląd mężczyzny. Miał głęboko naciągnięty na głowę kaptur, a jego twarz była całkowicie zasłonięta. Zamiast potulnie oddać dorobek życia, czujna seniorka zaczęła dopytywać o jego wygląd i zdecydowanym krokiem zbliżyła się do nieznajomego. Przestępca kompletnie stracił rezon – zdezorientowany i spłoszony odwagą kobiety, odwrócił się na pięcie i uciekł spod drzwi mieszkania 78-latki, nie zabierając ani grosza!

Policja ostrzega: nie ma reguł - oszuści często modyfikują metody! Przestępcy bez przerwy zmieniają swoje legendy, by uśpić czujność ofiar. Podają się już nie tylko za wnuczków czy policjantów, ale też za pracowników banków, urzędników, lub jak w tym przypadku – za lekarzy i dyrektorów szpitali.

St. asp. Joanna Klimek z biłgorajskiej policji apeluje o maksymalną czujność:

– Nigdy nie należy informować nieznajomych o swoich oszczędnościach. Nigdy także nie wolno przekazywać pieniędzy ani kosztowności osobom, których się nie zna. Zawsze trzeba zweryfikować informację – rozłączyć się i zadzwonić bezpośrednio do osoby, która rzekomo potrzebuje pomocy. A jeżeli widzi się coś podejrzanego, trzeba natychmiast zaalarmować Policję i zadzwonić pod numer 112 – radzi rzeczniczka prasowa biłgorajskich policjantów.

par

eprasa.pl a371dee3d2

TV PROGRAM

26.05 – 1.06.2026

kronika TYGODNIA piszemy lepiej dajemy więcej



Bodyguard

TVN, sobota 30.05, godz. 19.45

Piosenkarka Rachel Marron jest u szczytu sławy. Ma miliony fanów, ale też i wrogów. Jeden z nich wysyła artystce anonimowe pogróżki. Listy nie docierają do samej adresatki, przejmuje je bowiem szef jej ochrony, Bill Devaney. Początkowo próbuje on bagatelizować sprawę. Kiedy jednak prześladowca gwiazdy wkrada się do jej domu, Bill postanawia zatrudnić profesjonalistę. Jego wybór pada na Franka Farmera, byłego tajnego agenta służb specjalnych. Przyjmuje on propozycję, ale stawia jeden twardy warunek - wokalistka musi się dowiedzieć o grożącym jej niebezpieczeństwie. Rachel znajduje w swojej garderobie anonim, a podczas występu porywa ją rozszalały tłum. Artystka staje w obliczu zagrożenia. Wówczas do akcji wkracza obserwujący całe zajście Frank. Ratuje kobietę przed stratowaniem. To wydarzenie uświadamia jej, że tylko Farmer może jej zapewnić bezpieczeństwo. Im dłużej ze sobą przebywają, tym stają się sobie bliżsi. Powoli rodzi się między nimi głębokie uczucie.

Przełęcz ocalonych



TVP 1, sobota 30.05, godz. 21.35

Wirginia. Desmond T. Doss dorasta wraz z bratem w rodzinie, na której I wojna światowa odcisnęła trwałe piętno. Ojca chłopca wciąż dręczą wspomnienia poległych na froncie kolegów. Szuka on zapomnienia w alkoholu i wyładowuje negatywne emocje na żonie. Pomimo trudnej sytuacji kobiecie udaje się zaszczepić synom chrześcijańskie wartości oraz głęboką wiarę. Mijają lata. Amerykanie toczą zacięte walki z Japończykami na Pacyfiku. Desmond wstępuje do armii jako obdżektor - odmawia noszenia broni i pozbawiania życia, ale pragnie pomagać jako sanitariusz. Już podczas szkolenia spotyka się z szykanami i agresją przełożonych oraz innych rekrutów, którzy nie akceptują jego decyzji. Zostaje poddany badaniu psychiatrycznemu i grozi mu sąd za odmówienie wykonania rozkazu. Po interwencji ojca wraz ze swoim oddziałem trafia na Okinawę. W trakcie najbardziej ciężkich starć wykazuje się niespotykaną odwagą oraz determinacją.

Wszystkie drogi prowadzą do Rzymu



TVP 2, sobota 30.05, godz. 23.25

Maggie uczy w koledżu i samotnie wychowuje nastoletnią Summer. By odbudować więź z córką, postanawia wyjechać z nią do Toskanii, gdzie sama spędzała wakacje jako dziecko. Buntowniczka nie podziela entuzjazmu matki, a malownicze włoskie krajobrazy są jej obojętne. Wyjazd z metropolii, w której zostawiła chłopaka, na wieś traktuje jak karę i każdy zachwyt Maggie puentuje w sarkastyczny sposób. Mimo marudzenia córki matka stara się zachować pogodę ducha. Gdy tylko dociera do celu podróży, zyskuje kolejny powód do radości - spotyka Lucę, swoją miłość sprzed lat.

Empire State. Ryzykowna gra



TVP 1, niedziela 31.05, godz. 20.25

Nowy Jork, 1982 rok. Chris Potamitis nie dostaje się do miejscowej akademii policyjnej. Ambitny chłopak musi zapomnieć o pracy w służbach mundurowych. By mieć źródło utrzymania, zatrudnia się jako ochroniarz w firmie konwojującej gotówkę. Pewnego dnia popełnia błąd i nieopatrznie wyjawia Eddiemu, przyjacielowi z dzieciństwa, że pracodawcy nie przejmują się za bardzo bezpieczeństwem przewożonych pieniędzy. Na wieść o tym jego znajomy postanawia spróbować szczęścia i obrabować źle strzeżony transport.

Labirynt



TVP 2, niedziela 31.05, godz. 22.25

Stolarz Keller Dover jest pobożnym człowiekiem. Nie spodziewa się jednak niczego dobrego od życia, a wiara jest dla niego ratunkiem przed ciosami od losu. Stara się przygotować na różne dramatyczne zdarzenia, dlatego w piwnicy zbudował schron. Mimo swojej zapobiegliwości zostaje postawiony w obliczu sytuacji, która go przerasta. Pewnego dnia jego sześcioletnia córka Anna zostaje uprowadzona. Wraz z dziewczynką znika też jej najlepsza przyjaciółka Joy Birch. Keller szaleje ze zmartwienia. Miejscowa policja działa opieszale i nie potrafi namierzyć sprawcy porwania dzieci. Jedynym tropem w śledztwie jest samochód zaparkowany nieopodal miejsca zdarzenia. Kierowca auta zostaje aresztowany. Detektyw Loki nie znajduje jednak przeciwko niemu niepodważalnych dowodów i musi go zwolnić z aresztu. Ojciec Anny postanawia więc sam odnaleźć córkę...

© www.telepress24.com telepress24@gmail.com

TVP 1

7.00 Transmisja Mszy Świętej
7.30 Kościół z bliska
8.00 Serwis Info, Pogoda
8.20 Okrasa łamie przepisy
9.00 Ranczo s.III (39) – serial
10.05 Komisarz Alex (48) – serial
11.00 Ojciec Mateusz (154) – serial
12.00 Serwis Info
12.10 Agrobiznes
12.40 Magazyn Rolniczy
12.55 Gołąb i jego krzątanina
14.00 Złoty chłopak (298) – serial
15.00 Serwis Info
15.15 Reporterzy – magazyn
15.35 Gra słów. Krzyżówka
16.05 Dziedzictwo (930) – serial
17.00 Teleexpress, Pogoda
17.25 Jaka to melodia?
18.00 Klan (4723) – telenowela
18.35 Akacjowa 38 (876) – serial
19.30 Program informacyjny 19.30
19.55 Pytanie dnia
20.10 Sport, Pogoda
20.30 Omnibus – szybcy i mądrzy
21.20 Jutro nie umiera nigdy – film HIT sensacyjny, USA, Wielka Brytania, reż. Roger Spottiswoode, wyk. Pierce Brosnan, Jonathan Pryce, Michelle Yeoh
23.30 24 godziny w Le Mans – film obyczajowy , USA, reż. Lee H. Katzin, wyk. Steve Mcqueen, Siegfried Rauch, Elga Andersen, Ronald Leigh - Hunt
1.20 Usłane różami – film fabularny, Francja, reż. Pierre Pinaud, wyk. Catherine Frot, Manel Foulgoc
2.55 Sztuczki – film obyczajowy, reż. Andrzej Jakimowski
4.55 Zakończenie dnia

TVP 2

4.30 Na dobre i na złe
5.30 M jak miłość (1763) – serial
6.20 Przystań nad Biblią
6.50 Barwy szczęścia (3387) – serial
7.30 Pytanie na śniadanie
11.40 Rosół polski s.III – magazyn
12.10 Którędy po sztukę
12.30 Koło fortuny – teleturniej
13.15 Panna młoda (105) – serial
14.05 Va Banque (973) – teleturniej
14.35 Na sygnale (910) – serial
15.05 La Promesa – pałac tajemnic (398) – serial
16.00 Koło fortuny – teleturniej
16.35 Familiada – teleturniej
17.20 Panna młoda (106) – serial
18.15 Va Banque (974) – teleturniej
18.50 Jeden z dziesięciu – teleturniej
19.25 Barwy szczęścia (3387) – serial
19.55 Domowe patenty
20.05 Barwy szczęścia (3388) – serial
20.40 Kulisy serialu
20.55 25 lat M jak miłość. Nasz srebrny jubileusz – serial
21.55 Na sygnale (912) – serial
22.25 Magazyn Ekspresu Reporterów
23.25 Wszystko dla mojej matki – dramat, reż. Małgorzata Imielska, wyk. Zofia Domalik, Maria Sobocińska, Malwina Laska, Magdalena Celmer, Helena Englert, Joanna Połeć HIT
1.10 Pojedynek na głosy – komediodramat , Wielka Brytania, reż. Peter Cattaneo, wyk. Kristin Scott Thomas, Sharon Horgan, Amy James – Kelly, Greg Wise, Emma Lowndes
3.05 Christopher Reeve – wieczny Superman

POLSAT

6.00 Nowy dzień
8.30 Malanowski i Partnerzy
9.30 Trudne sprawy
11.35 Gliniarze
14.40 Dlaczego ja?
15.50 Wydarzenia, Pogoda
16.20 Interwencja
16.30 Na ratunek 112
17.00 Gliniarze
18.00 Pierwsza miłość
18.50 Wydarzenia, Sport, Pogoda
19.15 Gość Wydarzeń
19.25 Smak na każdą kieszeń
19.55 Milionerzy
20.35 Nie ma jak u mamy – koncert



22.40 Prometeusz – film sci - fi, HIT USA, Wielka Brytania, 2012, reż. Ridley Scott, wyk. Noomi Rapace, Logan Marshall - Green, Michael Fassbender, Charlize Theron, Idris Elba, Guy Pearce, Sean Harris
1.25 Niewidzialny człowiek – horror, Australia, USA, 2020, reż. Leigh Whannell, wyk. Elisabeth Moss, Oliver Jackson - Cohen, Harriet Dyer, Aldis Hodge, Storm Reid, Michael Dorman, Benedict Hardie, Renee Lim
4.05 Kabaretowa Ekstraklasa
4.40 Disco Gramy

TVN

5.40 Uwaga!
5.55 Ukryta prawda
6.50 Kuchenne rewolucje – program kulinarno - rozrywkowy
7.45 Dzień Dobry TVN
11.20 Doradca smaku
11.25 Kuchenne rewolucje – program kulinarno - rozrywkowy
13.40 Ukryta prawda
16.50 Szpital św. Anny – serial
17.55 Detektywi
19.00 Fakty, Sport, Pogoda
19.40 Raport Roland Garros
19.55 Uwaga!
20.15 Na Wspólnej – serial



20.50 Pan i pani Smith – komedia HIT sensacyjna, USA 2005, reż. Doug Liman, wyk. Brad Pitt, Angelina Jolie, Vince Vaughn, Adam Brody, Kerry Washington, Keith David
23.20 Kuba Wojewódzki
0.30 Superwizjer
1.05 300: Początek imperium – film przygodowy, USA 2014, reż. Noam Murro, wyk. Sullivan Stapleton, Eva Green, Lena Headey, Hans Matheson, David Wenham
3.20 Szpital św. Anny – serial
4.20 Uwaga!
4.35 CSI: Kryminalne zagadki Las Vegas – serial

Wtorek, 26.05

TVN 7

5.20 Ten moment
5.55 Szkoła – program obyczajowy
8.45 Ukryta prawda
11.55 W – 11 Wydział Śledczy – program kryminalny
14.00 Detektywi
15.00 Szpital św. Anny – serial
16.00 Sędzia Anna Maria Wesołowska
18.00 Sekrety życia
19.00 Ukryta prawda
20.00 Wygrać ze śmiercią – film HIT sensacyjny, USA 1989, reż. Bruce Malmuth, wyk. Steven Seagal, Kelly Le Brock, Bill Sadler, Frederick Coffin
22.10 Constantine – horror, USA, Niemcy 2005, reż. Francis Lawrence, wyk. Rachel Weisz, Shia LaBeouf, Djimon Hounsou, Max Baker, Peter Stormare, Keanu Reeves
0.40 Batman i Robin – film przygodowy, USA 1997, reż. Joel Schumacher, wyk. George Clooney, Arnold Schwarzenegger, Chris O'Donnell, Uma Thurman, Alicia Silverstone
3.15 Żyjąc z potworem

TV PULS

6.00 Policjanci z Miami – serial
8.00 Kobra – oddział specjalny – serial
10.00 Triumf miłości – serial
12.00 Nie igraj z aniołem – serial
14.00 Kurierzy – serial
15.00 Lombard: Życie pod zastaw
17.00 Kurierzy – serial
18.00 Lombard: Życie pod zastaw
20.00 Droga bez odwrotu – thriller, HIT USA 2023, reż. Nadine Crocker, wyk. Garrett Hedlund, Mel Gibson, Ryan Hurst, Willa Fitzgerald, Woody McClain
22.35 Jestem zemstą – thriller, USA 2016, reż. Chuck Russell, wyk. Amanda Schull, Christopher Meloni, John Travolta, Sam Trammell
0.10 Burza – dramat katastroficzny, USA 2015, reż. David Hackl, wyk. Devon Sawa, Gil Bellows, John Travolta, Julie Benz, Kate Bosworth, Ryan Robbins, Sharon Stone
2.15 Dzielnica strachu – serial
3.10 Menu na miarę
4.20 Taki jest świat
5.00 Dzielnica strachu – serial

TRWAM

15.50 Ma się rozumieć **16.00** Informacje dnia **16.10** Jestem mamą **16.25** Przyroda w Obiektywie **16.40** Zdrowie z Bożej Apteki **17.00** Wierzę w Boga **17.30** Rajd Katyński **17.55** Poczet Wielkich Polaków **18.00** Anioł Pański **18.05** Informacje dnia **18.15** Rozmowy niedokończone **19.25** Święty na każdy dzień **19.30** Każdy maluch to potrafi **19.45** Modlitwa z telefonicznym udziałem dzieci **20.00** Informacje dnia **20.20** Różaniec **20.50** Myśląc Ojczyzna **21.00** Apel Jasnogórski **21.20** Informacje dnia **21.40** Polski Punkt Widzenia **22.00** Moja sytuacja jest szczególnie trudna **23.25** Zgubić z oczu brzeg

SUPER POLSAT

6.45 SuperLudzie Extra **6.55** Na ratunek 112 **7.55** Doktor Martin **8.55** Doktor Martin **10.00** Wydarzenia 24 **10.30** SuperLudzie **11.00** SuperLudzie **11.30** Świat według Kiepskich **13.30** Bitwa o palety **14.30** Hell's Kitchen - Piekielna Kuchnia **16.00** Ninja Warrior Polska **18.00** Świat według Kiepskich **20.00** Złomiarze **21.00** 50 pierwszych randek - komedia romantyczna, USA, 2004, reż. Peter Segal, wyk. Adam Sandler, Drew Barrymore, Rob Schneider, Sean Astin, Lusia Strus, Dan Aykroyd, Allen Covert **23.00** Ostrożnie z dziewczynami - komedia romantyczna **0.55** Świat według Kiepskich **4.00** Nasz nowy dom

TVP SPORT

5.55 Droga do Mundialu **7.15** Lekkoatletyka - Mityng skoku o tyczce: Lisek w domu **9.00** Koszykówka mężczyzn - NBA - Finał Konferencji **10.05** Magazyn 2. ligi piłkarskiej **10.45** Betclic 1. Liga magazyn **12.10** Piłka nożna - Ekstraklasa - 34. kolejka: **14.15** GOL **15.05** GOL - Gala Ekstraklasy **16.35** GOL **17.30** Piłka kobiet (11) - magazyn **18.30** Kolarstwo - Prezentacja trasy Tour de Pologne 2026 **20.15** RETRO TVP SPORT= **22.00** Sportowy Wieczór **22.35** Piłka nożna - Puchar Portugalii, Finał: Sporting Lizbona - SCU Torreense **0.45** Boks - Gala w Montrealu - walka: M. Fendero - W. Langsto

TTV

5.00 Złomowisko PL **6.00** Express **6.20** DeFacto **6.50** Diabelnie boskie - serial **7.20** Ukryta prawda **8.20** Kartoteka - program kryminalny **9.25** Kartoteka - program kryminalny **10.30** Detektywi **12.30** Zakup w ciemno **13.30** Zakup w ciemno **14.30** Kartoteka - program kryminalny **15.35** Kartoteka - program kryminalny **16.45** Express **17.00** Sport **17.05** Idź na całość **18.05** Zakup w ciemno Extra **18.45** Damy i wieśniaczki. PL **19.45** Express **20.05** Zakup w ciemno **21.05** Zakup w ciemno Extra **21.45** Express **22.00** Nic do zgłoszenia **23.00** Damy i wieśniaczki. PL **0.00** Fachowcy **0.45** Żony Podlasia

STOPKLATKA

7.50 Wojciech Cejrowski: Boso **8.55** Robert Makłowicz **10.45** Pyszne Dania w 10 minut z Julią Oleś **11.00** Górski lekarz - serial **13.00** Katastrofy w przestworzach **16.00** MacGyver - serial **18.00** Wojny magazynowe **19.10** Akcja w ciemno **20.00** Dobry rok - komedia romantyczna **22.30** Zabójca - thriller

TV 4

8.55 Policjantki i Policjanci **10.55** Na ratunek 112 **11.55** Dlaczego ja? **13.55** Trudne sprawy **16.55** Policjantki i Policjanci **18.00** Łowcy Skarbów **19.00** Policjantki i Policjanci **20.00** Uroczysko **21.05** Sprawiedliwi - Wydział Kryminalny **22.05** Sprawiedliwi. Trójmiasto **23.05** Terytorium wroga - dramat wojenny

TV6

6.55 Policjantki i Policjanci **8.55** Kobra - oddział specjalny **10.55** 48H. Zaginieni **13.55** Policjantki i Policjanci **14.55** Kobra - oddział specjalny **17.00** Magnum: Detektyw z Hawajów **18.00** Strażnik Teksasu **20.00** CSI: Kryminalne zagadki Nowego Jorku **22.00** Czarna lista **22.55** Sprawiedliwi - Wydział Kryminalny

eprasa.pl a371dee3d2

TVP 1

7.00 **Transmisja Mszy Świętej**
7.30 **Rodzina święta**
8.00 **Serwis Info, Pogoda**
8.25 **Okrasa łamie przepisy - Dziczyzna w kwiatach i bukwi**
9.05 **Ranczo s.IV (40) -** serial
10.05 **Komisarz Alex (49) -** serial
11.05 **Ojciec Mateusz (155) -** serial
12.00 **Serwis Info**
12.10 **Agrobiznes**
12.35 **Magazyn Rolniczy**
12.55 **Historia leniwca -** film dok.
14.00 **Złoty chłopak (299) -** serial
15.00 **Serwis Info**
15.15 **Reporterzy -** magazyn
15.35 **Gra słów. Krzyżówka**
16.05 **Dziedzictwo (931) -** serial
17.00 **Teleexpress, Pogoda**
17.25 **Jaka to melodia?**
18.00 **Klan (4724) -** telenowela
18.35 **Akacjowa 38 (877) -** serial
19.30 **Program informacyjny 19.30**
19.55 **Pytanie dnia**
20.10 **Sport, Pogoda**
20.25 **Piłka nożna - mecz towarzyski: Polska - Reszta Świata**
22.35 **Smuga cienia -** dramat, HIT Polska, Wielka Brytania, reż. Andrzej Wajda, wyk. Marek Kondrat, Graham Lines, Tom Wilkinson, Berhard Archard, John Bennett
0.25 **Jutro nie umiera nigdy -** film sensacyjny, USA, Wielka Brytania, reż. Roger Spottiswoode
2.25 **Magazyn Ekspresu Reporterów**
3.20 **Pograbek -** film obyczajowy, reż. Jan Jakub Kolski, wyk. Grażyna Błęcka - Kolska, Mariusz Saniternik

TVP 2

4.20 **Na dobre i na złe (881) - Zaopiekuj się mną -** serial
5.20 **M jak miłość (1764) -** serial
6.10 **Przystań nad Biblią**
6.25 **Pożyteczni.pl -** magazyn
6.55 **Barwy szczęścia (3388) -** serial
7.30 **Pytanie na śniadanie**
11.40 **Gwiazdorska kuchnia Ani**
12.10 **Rzecz Polska - Figurka z Ćmielowa -** cykl dok.
12.30 **Koło fortuny -** teleturniej
13.15 **Panna młoda (106) -** serial
14.05 **Va Banque (974) -** teleturniej
14.35 **Na sygnale (911) - Normalni ludzie -** serial
15.05 **La Promesa - pałac tajemnic (399) -** serial
15.50 **Domowe patenty**
16.00 **Koło fortuny-** teleturniej
16.35 **Familiada -** teleturniej
17.20 **Panna młoda (107) -** serial
18.15 **Va Banque (975) -** teleturniej
18.50 **Jeden z dziesięciu -** teleturniej
19.25 **Barwy szczęścia (3388) -** serial
20.05 **Barwy szczęścia (3389) -** serial
20.40 **Przepis dnia**
20.55 **Na dobre i na złe (995) - Co masz zrobić jutro, zrób dzisiaj -** serial
21.55 **Na sygnale (913 - 914) -** serial
22.55 **Francuska ruletka (4) -** serial
0.00 **Wakacyjna terapia -** film HIT fabularny, Francja, reż. Elose Lang, wyk. Miou-Miou, Camille Cottin, Camille Chamoux, Johan Heldenbergh
1.35 **Okrutna miłość (3 - 4) -** serial
3.20 **Inwigilacja dla dobra ogółu -** film dok.
5.00 **Zakończenie dnia**

POLSAT

6.00 **Nowy dzień**
8.30 **Malanowski i Partnerzy**
9.30 **Trudne sprawy**
11.35 **Gliniarze**
14.40 **Dlaczego ja?**
15.50 **Wydarzenia, Pogoda**
16.20 **Interwencja**
16.30 **Na ratunek 112**
17.00 **Gliniarze**
18.00 **Pierwsza miłość**
18.50 **Wydarzenia, Sport, Pogoda**
19.15 **Gość Wydarzeń**
19.25 **Smak na każdą kieszeń**
19.55 **Milionerzy**



20.30 **Nie ma mocnych -** komedia HIT obyczajowa, Polska, 1974, reż. Sylwester Chęciński, wyk. Wacław Kowalski, Władysław Hańcza, Anna Dymna, Halina Buyno - Łoza, Andrzej Wasilewicz, Jerzy Janeczek
22.40 **Chiński zodiak -** film akcji, Chiny, 2013, reż. Jackie Chan, wyk. Jackie Chan, Shu Qi, Oliver Platt, Daniel Wu, Kwon Sang - woo, Alaa Safi
1.00 **Jutro będzie futro -** komedia sci - fi, USA, 2010, reż. Steve Pink, wyk. John Cusack, Clark Duke, Craig Robinson, Rob Corddry
3.15 **Nasz nowy dom**
4.40 **Disco Gramy**

TVN

5.40 **Uwaga!**
5.55 **Ukryta prawda**
6.50 **Kuchenne rewolucje**
7.45 **Dzień Dobry TVN**
11.20 **Doradca smaku**
11.25 **Kuchenne rewolucje**
13.40 **Ukryta prawda**
16.50 **Szpital św. Anny -** serial
17.55 **Detektywi**
19.00 **Fakty, Sport, Pogoda**
19.40 **Raport Roland Garros**
19.55 **Uwaga!**
20.15 **Na Wspólnej -** serial
20.50 **Kiler -** komedia, Polska 1997, reż. Juliusz Machulski, wyk. Cezary Pazura, Janusz Rewiński, Jerzy Stuhr, Katarzyna Figura, Małgorzata Kożuchowska, Jan Englert
23.05 **Kilerów 2 - óch -** komedia, Polska 1999, reż. Juliusz Machulski, wyk. Cezary Pazura, Małgorzata Kożuchowska, Janusz Rewiński, Jan Englert, Jerzy Stuhr, Katarzyna Figura, Jolanta Fraszyńska



1.25 **Wielki Szu -** dramat sensacyjny, HIT Polska 1984, reż. Sylwester Chęciński, wyk. Jan Nowicki, Andrzej Pieczyński, Leon Niemczyk, Karol Strasburger
3.35 **Szpital św. Anny -** serial
4.30 **Uwaga! -** serial

SUPER POLSAT

6.45 SuperLudzie Extra **7.00** Na ratunek 112 **8.00** Doktor Martin **10.00** Wydarzenia 24 **10.30** SuperLudzie **11.00** SuperLudzie **11.30** Świat według Kiepskich **13.30** Bitwa o palety **14.30** Hell's Kitchen - Piekielna Kuchnia **16.00** Ninja Warrior Polska **17.55** Świat według Kiepskich **20.00** Złomiarze **21.00** Air Force One - thriller, USA, Niemcy, 1997, reż. Wolfgang Petersen, wyk. Harrison Ford, Gary Oldman, Glenn Close, Wendy Crewson, Liesel Matthews, Paul Guilfoyle, William H. Macy, Dean Stockwell, Jürgen Prochnow **23.35** Świat w płomieniach - thriller **2.15** Świat według Kiepskich **3.55** Nasz nowy dom

TVP SPORT

6.00 Droga do Mundialu **7.15** Padel - Mistrzostwa Polski Polskiego Związku Padla **9.00** Piłka nożna kobiet: Śląsk Wrocław - Czarni Sosnowiec **11.00** Piłka kobiet - magazyn **12.00** GOL **12.50** GOL - Gala Ekstraklasy **14.20** GOL **15.15** Prezentacja trasy Tour de Pologne 2026 **17.00** Pełnosprawni **17.35** Żużel - Drużynowe Mistrzostwa Europy - Finał, Rzeszów **19.35** Piłka nożna - mecz towarzyski, Wrocław: Polska - Reszta Świata, Hiszpania **20.25** Piłka nożna: Polska - Reszta Świata **23.00** Sportowy Wieczór **23.35** Piłka nożna - Liga Hiszpańska kobiet: FC Barcelona - Real Sociedad San Sebastian

STOPKLATKA

8.55 Robert Makłowicz **10.45** Pyszne Dania w 10 minut z Julią Oleś **10.55** Doktor z alpejskiej wioski - serial **13.00** Katastrofy w przestworzach **16.00** MacGyver - serial **18.00** Wojny magazynowe **19.10** Wojny kontenerowe **20.00** Duchy kanionu - horror, USA **21.55** Lęk pierwotny - thriller, USA

TV 4

7.55 Bogaty Dom - Biedny Dom **8.55** Policjantki i Policjanci **10.55** Na ratunek 112 **11.55** Dlaczego ja? **13.55** Trudne sprawy **16.55** Łowcy Skarbów **18.00** Policjantki i Policjanci **20.00** Uroczysko **20.30** Sprawiedliwi - Wydział Kryminalny **21.30** Sprawiedliwi. Trójmiasto **22.40** Terytorium wroga - dramat wojenny

Środa, 27.05

TVN 7

5.20 **Ten moment**
5.55 **Szkoła -** program obyczajowy
8.45 **Ukryta prawda**
11.55 **W - 11 Wydział Śledczy -** program kryminalny
14.00 **Detektywi**
15.00 **Szpital św. Anny -** serial
16.00 **Sędzia Anna Maria Wesołowska**
18.00 **Sekrety życia**
19.00 **Ukryta prawda**
20.00 **Dar -** film sensacyjny, USA, HIT Australia, Chiny 2015, reż. Joel Edgerton, wyk. Jason Bateman, Rebecca Hall, Joel Edgerton, Allison Tolman, Tim Griffin
22.20 **Elita złodziei -** film sensacyjny, USA, Finlandia 2021, reż. Renny Harlin, wyk. Pierce Brosnan, Tim Roth, Nick Cannon, Rami Jaber, Jamie Chung
0.20 **Zawsze jest czas na miłość -** komedia obyczajowa, Wielka Brytania, Belgia 2018, reż. Joel Hopkins, wyk. Diane Keaton, Brendan Gleeson, Lesley Manville, Jason Watkins
2.20 **Żyjąc z potworem**
3.25 **Fachowcy**

TV PULS

6.00 **Policjanci z Miami -** serial
8.00 **Kobra - oddział specjalny -** serial
10.00 **Triumf miłości -** serial
12.00 **Nie igraj z aniołem -** serial
13.00 **Wspaniałe stulecie -** serial
14.00 **Kurierzy -** serial
15.00 **Lombard: Życie pod zastaw**
17.00 **Kurierzy -** serial
18.00 **Lombard: Życie pod zastaw**
20.00 **Niemożliwe -** dramat katastroficzny, Hiszpania, Tajlandia, HIT USA 2012, reż. J. A. Bayona, wyk. Ewan McGregor, Geraldine Chaplin, Naomi Watts, Oaklee Pendergast, Samuel Joslin, Tom Holland
22.25 **97 minut do śmierci -** thriller, USA 2023, reż. Timo Vuorensola, wyk. Alec Baldwin, Johnatan Rhys Meyers, MyAnna Buring
0.05 **Syberia -** film kryminalny, Kanada, USA 2018
2.10 **Dzielnica strachu -** serial
3.10 **Menu na miarę**
3.50 **Menu na miarę**
4.15 **Dyżur**
5.00 **Dzielnica strachu -** serial

TRWAM

13.00 Ojcowie Niepodległości **13.30** Msza święta **14.20** Muzyczne chwile **14.30** Pędzelkiem z ogona wiewiórki pisane **15.00** Ze Swojczan do wolności **15.50** Ma się rozumieć **16.00** Informacje dnia **16.10** Na zdrowie **16.30** Żywa nić tradycji **17.00** Po stronie prawdy **17.55** Poczet Wielkich Polaków **18.00** Anioł Pański **18.05** Informacje dnia **18.15** Rozmowy niedokończone **19.20** Odnaleźć siebie **19.30** Bóg z nami **20.00** Informacje dnia **20.20** Różaniec **20.50** Myśląc Ojczyzna **21.00** Apel Jasnogórski **21.20** Informacje dnia **21.40** Polski Punkt Widzenia **22.00** Przetrwaliśmy **22.30** Błogosławiona

TTV

5.00 Złomowisko PL **6.00** Express **6.20** DeFacto **6.50** Diabelnie boskie - serial **7.20** Ukryta prawda **8.20** Kartoteka - program kryminalny **9.25** Kartoteka - program kryminalny **10.30** Detektywi **12.30** Zakup w ciemno **13.30** Zakup w ciemno **14.30** Kartoteka - program kryminalny **15.35** Kartoteka - program kryminalny **16.45** Express **17.00** Sport **17.05** Idź na całość **18.05** Zakup w ciemno Extra **18.45** Damy i wieśniaczki. PL **19.45** Express **20.05** Zakup w ciemno **21.05** Zakup w ciemno Extra **21.45** Express **22.00** Idź na całość **23.00** Gogglebox. Przed telewizorem **0.00** Nic do zgłoszenia **1.00** Życie na kredycie

TV 6

6.00 Więzienie **6.55** Policjantki i Policjanci **8.55** Kobra - oddział specjalny **10.55** 48H. Zaginieni **13.55** Policjantki i Policjanci **14.55** Kobra - oddział specjalny **17.00** Magnum: Detektyw z Hawajów **18.00** Strażnik Teksasu **20.00** CSI: Kryminalne zagadki Nowego Jorku **23.00** Sprawiedliwi - Wydział Kryminalny

TVP 1

7.00 **Transmisja Mszy Świętej**
7.30 **Pełnia Wiary -** magazyn
8.00 **Serwis Info, Pogoda**
8.25 **Okrasa łamie przepisy - Potrawy z młodej kapusty**
9.05 **Ranczo s.IV (41) -** serial
10.10 **Komisarz Alex (50) -** serial
11.05 **Ojciec Mateusz (156) -** serial
12.00 **Serwis Info**
12.10 **Agrobiznes**
12.35 **To się opłaca -** magazyn
12.50 **Abruzja - klejnot Włoch. Dzika Natura - Część 1**
14.00 **Złoty chłopak (300) -** serial
15.00 **Serwis Info**
15.15 **Reporterzy -** magazyn
15.35 **Gra słów. Krzyżówka**
16.05 **Dziedzictwo (932) -** serial
17.00 **Teleexpress, Pogoda**
17.25 **Jaka to melodia?**
18.00 **Klan (4725) -** telenowela
18.35 **Akacjowa 38 (878) -** serial
19.30 **Program informacyjny 19.30**
19.55 **Pytanie dnia**
20.10 **Sport, Pogoda**
20.30 **Omnibus - szybcy i mądrzy**
21.20 **Ojciec Mateusz (450) -** serial
22.20 **Sprawa dla reportera**
23.25 **Dekady Diany - Część 3. Lata dziewięćdziesiąte**
0.15 **Powrót (5) -** serial
1.05 **24 godziny w Le Mans -** film obyczajowy , USA, reż. Lee H. Katzin, wyk. Steve Mcqueen, Siegfried Rauch, Elga Andersen, Ronald Leigh - Hunt
2.55 **Sprawa dla reportera**
3.50 **Misja. Morze Śródziemne. Podwodne muzeum**
4.55 **Zakończenie dnia**

POLSAT

6.00 **Nowy dzień**
8.30 **Malanowski i Partnerzy**
9.30 **Trudne sprawy**
11.35 **Gliniarze**
14.40 **Dlaczego ja?**
15.50 **Wydarzenia, Pogoda**
16.20 **Interwencja**
16.30 **Na ratunek 112**
17.00 **Gliniarze**
18.00 **Pierwsza miłość**
18.50 **Wydarzenia, Sport, Pogoda**
19.15 **Gość Wydarzeń**
19.25 **Smak na każdą kieszeń**
19.55 **Milionerzy**
20.30 **Nasz nowy dom**



21.50 **Bilet do raju -** komedia HIT romantyczna, Wielka Brytania, USA, Japonia, 2022, reż. Ol Parker, wyk. George Clooney, Julia Roberts, Kaitlyn Dever, Billie Lourd, Maxime Bouttier, Lucas Bravo, Sean Lynch
0.05 **Jeszcze dłuższe zaręczyny -** komedia romantyczna, USA, Japonia, 2012, reż. Nicholas Stoller, wyk. Jason Segel, Emily Blunt, Chris Pratt, Alison Brie, Lauren Weedman, David Paymer, Jacki Weaver, Dakota Johnson
2.50 **Nasz nowy dom**
4.10 **Kabaretowa Ekstraklasa**

SUPER POLSAT

6.45 SuperLudzie Extra **6.55** Na ratunek 112 **7.55** Doktor Martin **8.55** Doktor Martin **10.00** Wydarzenia 24 **10.30** SuperMocni **11.00** SuperMocni **11.25** Świat według Kiepskich **13.30** Bitwa o palety **14.30** Hell's Kitchen - Piekielna Kuchnia **16.00** Ninja Warrior Polska **18.00** Świat według Kiepskich **20.00** Złomiarze **21.00** Pamięć absolutna - thriller sci - fi, USA, Kanada, 2012, reż. Len Wiseman, wyk. Colin Farrell, Kate Beckinsale, Jessica Biel **23.30** Air Force One - thriller, USA, Niemcy, 1997, reż. Wolfgang Petersen, wyk. Harrison Ford, Gary Oldman **2.00** Świat według Kiepskich **4.00** Nasz nowy dom

STOPKLATKA

10.40 Pyszne Dania w 10 minut z Julią Oleś **10.55** Doktor z alpejskiej wioski - serial **13.00** Katastrofy w przestworzach **16.00** MacGyver - serial **18.00** Wojny magazynowe **19.10** Wojny kontenerowe **20.00** Kryptonim Banshee - thriller, USA **22.00** Czas zemsty - film akcji, USA **23.50** Legionista - film akcji

TVP 2

5.30 **M jak miłość (1765) -** serial
6.20 **Operacja zdrowie**
6.55 **Barwy szczęścia (3389) -** serial
7.30 **Pytanie na śniadanie**
11.40 **Dzień z życia artysty - Joanna Kurowska**
12.15 **Którędy po sztukę - Cecco del Caravaggio -** magazyn
12.30 **Koło fortuny -** teleturniej
13.15 **Panna młoda (107) -** serial
14.05 **Va Banque (975) -** teleturniej
14.35 **Na sygnale (912) -** serial
15.05 **La Promesa - pałac tajemnic (400) -** serial
16.00 **Koło fortuny -** teleturniej
16.35 **Familiada -** teleturniej
17.20 **Panna młoda (108) -** serial
18.15 **Va Banque (976) -** teleturniej
18.50 **Jeden z dziesięciu -** teleturniej
19.25 **Barwy szczęścia (3389) -** serial
19.55 **Domowe patenty**
20.05 **Barwy szczęścia (3390) -** serial
20.40 **Tak to leciało! -** teleturniej
21.40 **Niepewne sytuacje**
22.10 **Zaćmienie (5) -** serial
23.10 **Zaćmienie (6) -** serial
0.15 **Rodzinka.pl**
0.45 **Wszystko dla mojej matki** HIT **-** dramat, reż. Małgorzata Imielska, wyk. Zofia Domalik, Maria Sobocińska, Malwina Laska, Magdalena Celmer, Helena Englert, Joanna Połeć, Zuzanna Puławska, Alicja Czerniewicz, Edyta Januszewska, Halina Rasiakówka
2.35 **Akacjowa 38 -** serial
3.20 **Akacjowa 38 -** serial
4.10 **Zakończenie dnia**

TVN

5.40 **Uwaga!**
5.55 **Ukryta prawda**
6.50 **Kuchenne rewolucje -** program kulinarno - rozrywkowy
7.45 **Dzień Dobry TVN**
11.20 **Doradca smaku**
11.25 **Kuchenne rewolucje -** program kulinarno - rozrywkowy
13.40 **Ukryta prawda**
16.50 **Szpital św. Anny -** serial
17.55 **Detektywi**
19.00 **Fakty, Sport, Pogoda**
19.40 **Raport Roland Garros**
19.55 **Uwaga!**
20.15 **Na Wspólnej -** serial
20.50 **Kuchenne rewolucje**



22.00 **Bogowie -** dramat biograficzny, HIT Polska 2014, reż. Łukasz Palkowski, wyk. Tomasz Kot, Piotr Głowacki, Szymon Piotr Warszawski, Magdalena Czerwińska, Jan Englert, Zbigniew Zamachowski
0.20 **Freestyle -** film sensacyjny, Polska 2023, reż. Maciej Bochniak, wyk. Maciej Musiałowski, Nel Kaczmarek, Michał Sikorski, Filip Lipiecki, Paweł Mykietyn
2.20 **Szpital św. Anny -** serial
3.25 **Uwaga!**
3.45 **CSI: Kryminalne zagadki Las Vegas -** serial
4.50 **Nauka jazdy**

TVP SPORT

6.00 Droga do Mundialu **7.15** Prezentacja trasy Tour de Pologne 2026 **9.00** Piłka nożna - Liga Hiszpańska kobiet: FC Barcelona - Real Sociedad San Sebastian **11.00** Mundial 2026 - Legendy miejskie - Dallas **11.35** Koszykówka mężczyzn - NBA - play - off - Finał Konferencji **13.40** Boks - Gala PZB Suzuki Boxing Night 41 **16.00** RING TVP SPORT **17.00** Piłka nożna Betclic 1. liga - baraże- baraże - 1/2 finału **20.25** Piłka nożna Betclic 1. liga - baraże - 1/2 finału **23.05** Sportowy Wieczór **23.40** Boks - Polska Liga Boksu, 5. kolejka: WKB Rushh Kielce - Pomorzanin Boxing Toruń

TV 4

7.55 Bogaty Dom - Biedny Dom **8.55** Policjantki i Policjanci **10.55** Na ratunek 112 **11.55** Dlaczego ja? **13.55** Trudne sprawy **16.55** Łowcy Skarbów **18.00** Policjantki i Policjanci **20.00** Uroczysko **20.30** Sprawiedliwi - Wydział Kryminalny **21.30** Sprawiedliwi. Trójmiasto **22.40** Purpurowe rzeki - thriller kryminalny

Czwartek, 28.05

TVN 7

5.20 **Ten moment**
5.55 **Szkoła -** program obyczajowy
8.45 **Ukryta prawda**
11.55 **W - 11 Wydział Śledczy -** program kryminalny
14.00 **Detektywi**
15.00 **Szpital św. Anny -** serial
16.00 **Sędzia Anna Maria Wesołowska**
18.00 **Sekrety życia**
19.00 **Ukryta prawda**
20.00 **Norbit -** komedia, USA 2007, HIT reż. Brian Robbins, wyk. Eddie Murphy, Thandiwe Newton, Terry Crews, Cuba Gooding Jr, Eddie Griffin
22.15 **Równi goście -** film sensacyjny, USA, Wielka Brytania 2016, reż. Shane Black, wyk. Russell Crowe, Ryan Gosling, Angourie Rice, Matt Bomer, Margaret Qualley, Kim Basinger
0.40 **Czyja to kochanka? -** komedia, Francja, Belgia, Włochy 2006, reż. Francis Veber, wyk. Gad Elmaleh, Alice Taglioni, Daniel Auteuil, Kristin Scott Thomas, Richard Berry
2.25 **Żyjąc z potworem**

TV PULS

6.00 **Policjanci z Miami -** serial
8.00 **Kobra - oddział specjalny -** serial
10.00 **Triumf miłości -** serial
11.00 **Triumf miłości -** serial
12.00 **Nie igraj z aniołem -** serial
13.00 **Wspaniałe stulecie -** serial
14.00 **Kurierzy -** serial
15.00 **Lombard: Życie pod zastaw**
17.00 **Kurierzy -** serial
18.00 **Lombard: Życie pod zastaw**
20.00 **Wakacje Jasia Fasoli -** komedia, HIT Wielka Brytania 2007, reż. Sam Bendelack, wyk. Caunes Emma de, Jean Rochefort, Karel Roden, Max Baldry, Rowan Atkinson, Willem Dafoe
22.00 **Johnny English: Nokaut -** komedia sensacyjna, Wielka Brytania 2018, reż. David Kerr, wyk. Ben Miller, Emma Thompson, Jake Lacy, Olga Kurylenko, Rowan Atkinson
23.50 **Jak dogryźć mafii -** komedia sensacyjna, USA 2017
1.55 **Dzielnica strachu -** serial
3.00 **Lombard: Życie pod zastaw**
3.55 **Dyżur**
4.20 **Taki jest świat**

TRWAM

14.30 Cioteczka **15.00** Po stronie prawdy **15.50** Ma się rozumieć **16.00** Informacje dnia **16.10** Z wędką nad wodę **16.35** Sól ziemi **17.05** Akademia pro - life **17.15** Muzyczne chwile **17.30** Odpowiedzialni za Kościół **17.55** Poczet Wielkich Polaków **18.00** Anioł Pański **18.05** Informacje dnia **18.15** Rozmowy niedokończone **19.25** Rodzinny Ogród Zoologiczny "Królestwo Stworzenia" **20.00** Informacje dnia **20.20** Różaniec **20.50** Głos Polski **21.00** Apel Jasnogórski **21.20** Informacje dnia **21.40** Polski Punkt Widzenia **22.00** Głos serca **22.45** Muzyczne chwile **23.00** Telewizyjny Uniwersytet Biblijny

TTV

5.00 Złomowisko PL **6.00** Express **6.20** DeFacto **6.50** Diabelnie boskie - serial **7.20** Ukryta prawda **8.20** Kartoteka - program kryminalny **10.30** Detektywi **12.30** Zakup w ciemno **13.30** Zakup w ciemno **14.30** Kartoteka - program kryminalny **15.35** Kartoteka - program kryminalny **16.45** Express **17.00** Sport **17.05** Idź na całość **18.05** Zakup w ciemno Extra **18.45** Damy i wieśniaczki. PL **19.45** Express **20.05** Zakup w ciemno **21.05** Zakup w ciemno Extra **21.45** Express **22.00** Życie na kredycie **22.30** Życie na kredycie **23.05** Żony Podlasia **0.05** Gogglebox. Przed telewizorem **1.05** Wakacje dla bogaczy

TV6

6.00 Więzienie **6.55** Policjantki i Policjanci **8.55** Kobra - oddział specjalny **11.00** 48H. Zaginieni **13.55** Policjantki i Policjanci **14.55** Kobra - oddział specjalny **17.00** Magnum: Detektyw z Hawajów **18.00** Strażnik Teksasu **20.00** Kryminalne zagadki Miami **23.00** Sprawiedliwi - Wydział Kryminalny

eprasa.pl a371dee3d2

TVP 1

7.00 **Transmisja Mszy Świętej**
7.30 **Agape Blisko Ciebie**
8.00 **Serwis Info, Pogoda**
8.15 **Makłowicz w podróży**
8.45 **Ranczo s.IV (42) –** serial
9.45 **Komisarz Alex (51) –** serial
10.40 **Ojciec Mateusz (157) –** serial
11.30 **Okrasa łamie przepisy**
12.00 **Serwis Info**
12.10 **Agrobiznes**
12.40 **Magazyn Rolniczy**
12.55 **Abruzja – klejnot Włoch**
14.00 **Złoty chłopak (301) –** serial
15.00 **Serwis Info**
15.15 **Reporterzy –** magazyn
15.35 **Gra słów. Krzyżówka**
16.05 **Dziedzictwo (933) –** serial
17.00 **Teleexpress, Pogoda**
17.25 **Jaka to melodia?**
18.00 **Klan (4726) –** telenowela
18.35 **Akacjowa 38 (879) –** serial
19.30 **Program informacyjny 19.30**
19.55 **Pytanie dnia**
20.10 **Sport, Pogoda**
20.30 **Powrót (6) –** serial
21.25 **Po prostu przyjaźń –** komedia
HIT obyczajowa, reż. Filip Zylber, wyk. Agnieszka Więdłocha, Magdalena Różczka, Maciej Zakościelny, Piotr Stramowski
23.45 **Wojna zastępcza (13) – Zaślubiny –** serial
0.40 **Karbala –** dramat wojenny, reż. Krzysztof Łukaszewicz, wyk. Bartłomiej Topa, Antoni Królikowski, Hristo Shopov, Leszek Lichota, Michał Żurawski
2.35 **Smuga cienia –** dramat, Polska, Wielka Brytania, reż. Andrzej Wajda, wyk. Marek Kondrat, Graham Lines

TVP 2

4.35 **Na dobre i na złe**
5.30 **M jak miłość (1766) –** serial
6.20 **Anna Dymna – spotkajmy się – Anna Komorek**
6.50 **Barwy szczęścia (3390) –** serial
7.30 **Pytanie na śniadanie**
11.40 **Operacja zdrowie**
12.10 **Andrzej Wajda – Notatki – Krystyna Janda**
12.30 **Koło fortuny –** teleturniej
13.15 **Panna młoda (108) –** serial
14.05 **Va Banque (976) –** teleturniej
14.35 **Na sygnale (913) – Byliśmy tak blisko –** serial
15.05 **La Promesa – pałac tajemnic (401) –** serial
16.00 **Koło fortuny –** teleturniej
16.35 **Familiada –** teleturniej
17.20 **Panna młoda (109) –** serial
18.15 **Va Banque (977) –** teleturniej
18.50 **Jeden z dziesięciu –** teleturniej
19.25 **Barwy szczęścia (3390) –** serial
19.55 **Domowe patenty**
20.05 **Barwy szczęścia (3391) –** serial
20.45 **Kocham Cię, Polsko!**
22.20 **Postaw na milion –** teleturniej
23.15 **To jest grane**
23.45 **Program rozrywkowy**
0.00 **Milionerzy –** film fabularny,
HIT Francja, reż. Romain Choay, Maxime Govare, wyk. Anouk Grinberg, Pauline Clement, Fabrice Eboue, Sami Outalbali, Audrey Lamy, Victor Meutelet
1.45 **Wakacyjna terapia –** film fabularny, Francja, reż. Elose Lang, wyk. Miou-Miou, Camille Cottin, Camille Chamoux, Johan Heldenbergh
3.20 **Akacjowa 38 –** serial
5.00 **Zakończenie dnia**

POLSAT

6.00 **Nowy dzień**
8.00 **halo tu polsat**
11.30 **Gliniarze**
14.40 **Dlaczego ja?**
15.50 **Wydarzenia, Pogoda**
16.20 **Interwencja**
16.30 **Na ratunek 112**
17.00 **Gliniarze**
18.00 **Pierwsza miłość**
18.50 **Wydarzenia, Sport, Pogoda**
19.15 **Gość Wydarzeń**
19.25 **Smak na każdą kieszeń**



20.00 **Oppenheimer –** dramat biograficzny, USA, Wielka Brytania, 2023, reż. Christopher
HIT Nolan, wyk. Cillian Murphy, Robert Downey Jr, Emily Blunt, Matt Damon, Florence Pugh, Jason Clarke, Tony Goldwyn, Gary Oldman, James D'Arcy, Kenneth Branagh, Rami Malek
23.50 **Kroniki Riddicka –** film sci - fi, USA, 2004, reż. David Twohy, wyk. Vin Diesel, Thandie Newton, Karl Urban, Colm Feore, Linus Roache, Keith David, Judi Dench
2.20 **Sekstaśma –** komedia, USA, 2014, reż. Jake Kasdan, wyk. Cameron Diaz, Jason Segel, Rob Corddry, Ellie Kemper
4.40 **Disco Gramy**

TVN

5.40 **Uwaga!**
5.55 **Ukryta prawda**
6.50 **Kuchenne rewolucje –** program kulinarno - rozrywkowy
7.45 **Dzień Dobry TVN**
11.25 **Kuchenne rewolucje –** program kulinarno - rozrywkowy
13.40 **Ukryta prawda**
16.50 **Szpital św. Anny –** serial
17.55 **Detektywi**
19.00 **Fakty, Sport, Pogoda**
19.35 **Raport Roland Garros**
19.50 **Uwaga!**



20.00 **Aquaman i zaginione królestwo –** film przygodowy,
HIT USA, Wielka Brytania, Kanada, Australia, Islandia 2023, reż. James Wan, wyk. Jason Momoa, Patrick Wilson, Yahya Abdul - Mateen II, Amber Heard, Nicole Kidman
22.40 **Godzilla minus –** film przygodowy, Japonia 2023, reż. Takashi Yamazaki, wyk. Ryunosuke Kamiki, Minami Hamabe, Yuki Yamada, Munetaka Aoki
1.15 **Ścigany –** film sensacyjny, USA 1993, reż. Andrew Davis, wyk. Harrison Ford, Tommy Lee Jones, Jeroen Krabbe, Sela Ward, Joe Pantoliano
3.50 **Uwaga!**
4.05 **Kuba Wojewódzki**

SUPER POLSAT

6.45 SuperLudzie Extra **6.55** Na ratunek 112 **7.20** Doktor Martin **10.00** Wydarzenia 24 **10.30** Świat według Kiepskich **11.35** Twoja Twarz Brzmi Znajomo **13.30** Świat według Kiepskich **14.00** Hell's Kitchen - Piekielna Kuchnia **15.35** Ninja Warrior Polska **17.30** Memoriał Ireny Szewińskiej **20.30** Świat według Kiepskich **21.00** Ksiądz - horror sci - fi, USA, 2011, reż. Scott Stewart, wyk. Paul Bettany, Cam Gigandet, Maggie Q, Karl Urban, Lily Collins, Brad Dourif **22.50** Pewnego razu w Meksyku: Desperado 2 - film sensacyjny **0.55** Backdoor - wyjście awaryjne **1.25** Świat według Kiepskich **4.00** Nasz nowy dom

TVP SPORT

6.00 Mundial 2026 - Legendy miejskie - Meksyk **6.35** Mundial 2026 - Legendy miejskie - Miami **7.15** Fogo Futsal Ekstraklasa, Finał **9.05** Kamerą TVP Sport **9.40** Piłka nożna - mecz towarzyski: Polska - Reszta Świata **11.45** RING TVP SPORT **12.45** Hokej na lodzie - NHL 2025 - play - off - Finał Konferencji. **13.45** Piłka nożna Betclic 1. liga - baraże - 1/2 finału **17.55** Fogo Futsal Ekstraklasa, Finał **20.05** Polska Liga Boksu: Królewski Kraków - WKB Rushh Kielce **23.00** Sportowy Wieczór **23.30** Boks - Gala w Newark - podsumowanie - Vito Mielnicki Jr. - Kamil Gardzielik i Damian Knyba - Marcin Siwy

STOPKLATKA

8.55 Robert Makłowicz: **10.45** Pyszne Dania w 10 minut z Julią Oleś **10.55** Doktor z alpejskiej wioski - serial **13.00** Katastrofy w przestworzach **16.00** MacGyver - serial **18.00** Wojny magazynowe **19.10** Wojny kontenerowe **20.00** Kamerdyner - dramat biograficzny **22.45** Czerwony smok - thriller

TV 4

6.00 Strażnik Teksasu **7.55** Bogaty Dom - Biedny Dom **8.55** Policjantki i Policjanci **10.55** Na ratunek 112 **11.55** Dlaczego ja? **13.55** Trudne sprawy **16.55** Łowcy Skarbów **18.00** Policjantki i Policjanci **20.00** Gwiazdy Kabaretu **21.00** Gwiazdy Kabaretu **22.00** 8 części prawdy - thriller **23.55** STOP Drogówka

Piątek, 29.05

TVN 7

5.20 **Ten moment**
5.55 **Szkoła –** program obyczajowy
8.45 **Ukryta prawda**
11.55 **W - 11 Wydział Śledczy –** program kryminalny
14.00 **Detektywi**
15.00 **Szpital św. Anny –** serial
16.00 **Sędzia Anna Maria Wesołowska**
18.00 **Sekrety życia**
19.00 **Ukryta prawda**
20.00 **Każdy wie lepiej –** komedia
HIT obyczajowa, Polska 2022, reż. Michał Rogalski, wyk. Joanna Kulig, Michał Czernecki, Grażyna Szapołowska, Andrzej Seweryn, Maciej Musiałowski
22.20 **Rozumiemy się bez słów –** film obyczajowy, Francja, Belgia 2014, reż. ...ric Latigau, wyk. Karin Viard, François Damiens, Eric Elmosnino, Louane Emera
0.35 **To nie tak, jak myślisz, kotku –** komedia, Polska 2008, reż. Sławomir Kryński, wyk. Tomasz Kot, Katarzyna Figura, Małgorzata Buczkowska, Jan Frycz, Jacek Borusiński
2.45 **Żyjąc z potworem**

TV PULS

6.00 **Policjanci z Miami –** serial
8.00 **Kobra – oddział specjalny –** serial
10.00 **Triumf miłości –** serial
12.00 **Nie igraj z aniołem –** serial
13.00 **Wspaniałe stulecie –** serial
14.00 **Kurierzy –** serial
15.00 **Lombard: Życie pod zastaw**
17.00 **Kurierzy –** serial
18.00 **Lombard: Życie pod zastaw**
20.00 **Brygada ponad prawem –** dramat sensacyjny, Francja,
HIT Wielka Brytania 2015, reż. Benjamin Rocher, wyk. Alban Lenoir, Caterina Murino, Jean Reno, Oumar Diaw, Stéfi Celma
21.55 **Cudzoziemiec –** film sensacyjny, Wielka Brytania, Chiny 2017, reż. Martin Campbell, wyk. Dermot Crowley, Jackie Chan, Orla Brady, Pierce Brosnan
0.05 **Pomścić córkę –** film sensacyjny, USA 2022
2.00 **Menu na miarę**
3.00 **Lombard: Życie pod zastaw –** serial
4.00 **Taki jest świat**

TRWAM

16.00 Informacje dnia **16.10** Natura Obiektywnie **16.40** O. Gabriel **17.30** Łączy Nas Historia **17.55** Poczet Wielkich Polaków **18.00** Anioł Pański **18.05** Informacje dnia **18.15** Westerplatte Młodych **19.00** Warto zauważyć... **19.30** Historie Starego Testamentu **19.45** Modlitwa z telefonicznym udziałem dzieci **20.00** Informacje dnia **20.20** Różaniec **20.50** Myśląc Ojczyzna **21.00** Apel Jasnogórski **21.20** Informacje dnia **21.40** Polski Punkt Widzenia **22.00** Kto ratuje jedno życie **23.00** Przegląd Katolickiego Tygodnika "Niedziela" **23.05** Tu był Prymas - Kardynał Wyszyński w Studzienicznej **23.25** Regał

TTV

5.00 Złomowisko PL **6.00** Express **6.20** DeFacto **6.50** Diabelnie boskie - serial **7.20** Ukryta prawda **8.20** Kartoteka - program kryminalny **10.30** Detektywi **12.30** Zakup w ciemno **13.30** Zakup w ciemno **14.30** Kartoteka - program kryminalny **16.45** Express **17.00** Sport **17.05** Życie na kredycie **17.35** Życie na kredycie **18.05** Zakup w ciemno Extra **18.45** Damy i wieśniaczki. PL **19.45** Express **20.05** Idź na całość **21.05** Zakup w ciemno Extra **21.45** Express **22.00** Ostre cięcie - program rozrywkowy **23.00** Gogglebox. Przed telewizorem **0.00** Gogglebox. Przed telewizorem **1.00** Diabelnie boskie - serial

TV6

6.55 Policjantki i Policjanci **8.55** Kobra - oddział specjalny **10.55** 48H. Zaginieni **13.55** Policjantki i Policjanci **14.55** Kobra - oddział specjalny **17.00** Magnum: Detektyw z Hawajów **18.00** Strażnik Teksasu **20.00** Kryminalne zagadki Miami **22.00** Kości **23.00** Kości **0.00** Domino śmierci - thriller, USA

TVP 1

7.00 **Transmisja Mszy Świętej**
7.40 **Rok w ogrodzie**
8.20 **Pełnosprawni –** magazyn
8.55 **Ranczo s.IV (43) –** serial
9.55 **Komisarz Alex (52) –** serial
10.55 **Ojciec Mateusz (158) –** serial
11.50 **W samo południe –** western, USA, reż. Fred Zinneman, wyk. Lee Aaker, Ernest Baldwin, Gary Cooper, Grace Kelly
14.05 **Przed ekranem**
14.15 **Domowe patenty**
14.25 **Okrasa łamie przepisy**
15.00 **Ojciec Mateusz (450 –** serial
16.05 **Dziedzictwo (934) –** serial
17.00 **Teleexpress, Pogoda**
17.35 **Piłka Nożna. Liga Mistrzów – FINAŁ. – PSG – Arsenal Londyn**
18.50 **Program informacyjny 19.30**
19.00 **Piłka Nożna. Liga Mistrzów – FINAŁ. – PSG – Arsenal Londyn**
20.30 **Komisarz Alex (320) –** serial
21.35 **Przełęcz ocalonych –** dramat,
HIT USA, Australia, reż. Mel Gibson, wyk. Andrew Garfield, Sam Worthington, Luke Bracey
0.00 **Psy 2. Ostatnia krew –** film sensacyjny, reż. Władysław Pasikowski, wyk. Bogusław Linda, Cezary Pazura, Magdalena Dandourian, Artur Żmijewski, Walerij Prijomychow
1.45 **Po prostu przyjaźń –** Komedia obyczajowa, reż. Filip Zylber, wyk. Agnieszka Więdłocha, Magdalena Różczka, Maciej Zakościelny, Piotr Stramowski, Bartłomiej Topa
4.00 **Wiadomość od Saszy –** dok.

POLSAT

6.00 **Nowy dzień**
8.00 **halo tu polsat**
11.40 **Ewa gotuje**
12.25 **Super Mario Bros: Film –** anim.
14.20 **Bilet do raju –** komedia romantyczna, Wielka Brytania
16.45 **Nie ma mocnych –** komedia obyczajowa, Polska, 1974, reż. Sylwester Chęciński, wyk. Wacław Kowalski, Władysław Hańcza, Anna Dymna, Andrzej Wasilewicz, Jerzy Janeczek
18.50 **Wydarzenia, Sport, Pogoda**
19.15 **Prezydenci i Premierzy**
19.25 **Smak na każdą kieszeń**
19.55 **Neo-nówka. Żywot Mariana**



22.55 **Szybko i wściekle –** film
HIT sensacyjny, USA, Japonia, 2009, reż. Justin Lin, wyk. Vin Diesel, Paul Walker, Michelle Rodriguez, Gal Gadot, Jordana Brewster, John Ortiz, Laz Alonso, Jack Conley, Shea Whigham
1.10 **Alfa –** film przygodowy, USA, Kanada, 2018, reż. Albert Hughes, wyk. Kodi Smit - McPhee, Jóhannes Haukur Jóhannesson, Marcin Kowalczyk, Jens Hulten, Natassia Malthe, Spencer Bogaert
3.25 **Świat według Kiepskich**
4.40 **Disco Gramy**

TVN

5.40 **Uwaga!**
5.55 **Ukryta prawda**
6.50 **Pogromcy Chaosu**
7.45 **Dzień Dobry TVN**
11.30 **Na Wspólnej Omnibus –** serial
13.50 **Ciężarówką przez Malezję**
15.00 **Znów mam 17 lat –** komedia, USA 2009, reż. Burr Steers, wyk. Zac Efron, Matthew Perry, Leslie Mann, Thomas Lennon, Allison Miller
17.15 **Tysiąc słów –** komedia, USA 2012, reż. Brian Robbins, wyk. Eddie Murphy, Kerry Washington, Emanuel Ragsdale
19.00 **Fakty, Sport, Pogoda**
19.35 **Raport Roland Garros**



19.45 **Bodyguard –** film sensacyjny,
HIT USA 1992, reż. Mick Jackson, wyk. Kevin Costner, Whitney Houston, Gary Kemp, Bill Cobbs, Ralph Waite, Tomas Arana
22.25 **Zeszłej nocy –** film obyczajowy, Francja, USA 2009, reż. Massy Tadjedin, wyk. Keira Knightley, Sam Worthington, Guillaume Canet, Eva Mendes, Daniel Eric Gold, Scott Adsit
0.15 **Pan i pani Smith –** komedia sensacyjna, USA 2005
2.40 **Szpital św. Anny –** serial
3.40 **Uwaga!**
3.55 **CSI: Kryminalne zagadki Las Vegas –** serial

SUPER POLSAT

6.40 SuperLudzie **8.15** Byli sobie podróżnicy **10.00** Vivo - film anim. **11.55** Świat według Kiepskich **15.00** Złomiarze **17.00** Świat według Kiepskich **19.00** Kolacja w ciemno **20.00** Kolacja w ciemno **21.00** Desperado - film sensacyjny, USA, 1995, reż. Robert Rodriguez, wyk. Antonio Banderas, Salma Hayek, Joaquim De Almeida, Cheech Marin, Steve Buscemi, Quentin Tarantino **23.05** Łzy słońca - dramat wojenny, USA, 2003, reż. Antoine Fuqua, wyk. Bruce Willis, Cole Hauser, Monica Bellucci, Eamonn Walker, Johnny Messner, Tom Skerritt, Nick Chinlund **1.35** Backdoor - wyjście awaryjne

TVP SPORT

6.15 Mundial 2026 - Legendy miejskie - Vancouver **6.45** Mundial 2026 - Legendy miejskie - Boston **7.20** Polska Liga Żeglarska **7.45** Koszykówka mężczyzn - NBA - play - off - Finał Konferencji **9.55** Droga do Mundialu **11.10** Piłka nożna - Orlen Ekstraliga kobiet - 22. kolejka **14.00** Piłka nożna Betclic 2. liga **17.00** Piłka nożna. Liga Mistrzów - FINAŁ: PSG - Arsenal Londyn **17.50** Piłka nożna. Liga Mistrzów - FINAŁ: PSG - Arsenal Londyn **21.35** Sportowy Wieczór **22.00** Boks - Gala w Londynie, Wembley - walka wieczoru: Adam Azim - Gustavo Lemos **0.05** Piłka nożna - Fogo Futsal Ekstraklasa, Finał

STOPKLATKA

6.00 Komisarz Rex - serial **10.00** Hudson i Rex - serial **12.00** Top Dog Niemcy **13.55** Potop Redivivus - film przygodowy, Polska **17.45** Max - film przygodowy, USA **20.00** Uprowadzona 3 - film sensacyjny, Francja **22.10** Lektor - melodramat, Niemcy **0.50** Bo we mnie jest seks - film biograficzny

TV 4

6.00 Łowcy Skarbów **7.00** Galileo **9.05** JesteśmyDlaDzieci **9.30** Galileo **12.35** Planeta małp - film sci - fi **14.55** Policjantki i Policjanci **20.00** Sprawiedliwi - Wydział Kryminalny **0.00** Gwiazdy Kabaretu **1.05** Gwiazdy Kabaretu **2.05** STOP Drogówka **3.05** Interwencja **3.25** LUBIĘ DISCO! **4.25** Top 10 **5.30** Telezakupy

Sobota, 30.05

TVN 7

5.10 **Szkoła –** program obyczajowy
6.10 **Wiza na miłość: pierwsze spotkanie**
7.05 **New Looney Tunes II –** anim.
7.20 **Sonic: Szybki jak błyskawica –** komedia przygodowa
9.25 **Ukryta prawda**
11.25 **Mówię Wam**
12.35 **Ukryta prawda**
15.35 **Detektywi**
17.40 **Godzilla kontra Kong –** film przygodowy, USA 2021, reż. Adam Wingard, wyk. Alexander Skarsgard, Millie Bobby Brown, Rebecca Hall, Brian Tyree Henry, Kyle Chandler
20.00 **Piekielna głębia –** film sen-
HIT sacyjny, USA 1999, reż. Renny Harlin, wyk. Saffron Burrows, Thomas Jane, LL Cool J, Samuel L. Jackson, Michael Rapaport
22.20 **Fokus –** film sensacyjny, USA 2015, reż. Glenn Ficarra, John Requa, wyk. Will Smith, Margot Robbie, Adrian Martinez
0.35 **Dar –** film sensacyjny, USA, Australia, Chiny 2015, reż. Joel Edgerton, wyk. Jason Bateman, Rebecca Hall, Joel Edgerton

TV PULS

6.00 **Kobra – oddział specjalny –** serial
7.00 **Zaklinaczka duchów –** serial
9.00 **Taki jest świat**
9.20 **Taki jest świat**
10.00 **Lombard: Życie pod zastaw**
12.00 **Lombard: Życie pod zastaw**
14.00 **Lombard: Życie pod zastaw**
16.00 **Lombard: Życie pod zastaw**
18.00 **Lombard: Życie pod zastaw**
20.00 **Non stop –** thriller, USA,
HIT Francja 2014, reż. Jaume Collet - Serra, wyk. Corey Stoll, Julianne Moore, Liam Neeson, Michelle Dockery
22.10 **Przerwany lot –** film sensacyjny, USA, Wielka Brytania 2023, reż. Jean - François Richet, wyk. Ben Ben - Victor, Daniella Pineda, Gerard Butler, Nike Colter, Remi Adeleke, Yoson An
0.35 **Kobiety mafii –** film sensacyjny, Polska 2018, reż. Patryk Vega, wyk. Agnieszka Dygant, Bogusław Linda, Katarzyna Warnke, Olga Bołądź
3.15 **Taki jest świat**
4.00 **Menu na miarę**

TRWAM

15.30 Wierzę w Boga **16.00** Informacje dnia **16.10** Historia PL **17.00** Kierownik duchowy Sekretarki Bożego Miłosierdzia **17.30** Przełamując bariery **17.55** Poczet Wielkich Polaków **18.00** Anioł Pański **18.05** Informacje dnia **18.15** Rozmowy niedokończone **19.25** Święty na każdy dzień **19.30** Manna z Nieba **19.45** Modlitwa z telefonicznym udziałem dzieci **20.00** Informacje dnia **20.20** Różaniec **20.50** Myśląc Ojczyzna **21.00** Apel Jasnogórski **21.20** Informacje dnia **21.40** Polski Punkt Widzenia **22.00** Warto być ojcem **22.15** Głos serca **23.00** Odpowiedzialni za Kościół **23.30** Lubieszów

TTV

4.55 Back to school. Prawdziwy egzamin **5.55** Usterka **6.25** Express **6.45** Ciężarówką przez Indie **7.45** Damy i wieśniaczki. PL **8.45** Gogglebox. Przed telewizorem **9.45** Express **10.05** Nic do zgłoszenia **12.05** Zakup w ciemno Extra **12.35** Zakup w ciemno **15.45** Express **16.05** Idź na całość **17.05** Zakup w ciemno Extra **17.45** Express **18.05** Zakup w ciemno **19.05** Zakup w ciemno Extra **19.45** Express **20.00** Idź na całość **21.00** Gogglebox. Przed telewizorem **22.00** Damy i wieśniaczki. PL **23.00** Gogglebox. Przed telewizorem **1.00** Diabelnie boskie - serial **1.25** Diabelnie boskie - serial

TV6

6.00 Obrońcy Berk **7.30** Świąteczna podróż - komedia romantyczna **9.10** Cobra Kai **11.40** Magnum: Detektyw z Hawajów **14.30** Poirot **16.50** Columbo **20.00** Kryminalne zagadki Miami **22.00** Kości **23.55** Freddy kontra Jason - horror **2.00** Krejzi Patrol **2.30** Kochane pieniądze **3.30** Kochane pieniądze

eprasa.pl a371dee3d2

TVP 1

7.00 **Transmisja Mszy Świętej**
8.00 **Tydzień**
8.55 **Alternatywy 4 (8) –** serial
9.55 **Ojciec Mateusz (159) –** serial
10.55 **Komisarz Alex (320) –** serial
11.55 **Między ziemią a niebem**
12.00 **Anioł Pański**
12.15 **Między ziemią a niebem**
12.45 **Portret Kapłana – o. Tadeusz OSPPE**
13.10 **Szop mówi stop – bezpieczna polana –** musical
14.25 **Dom (18) –** serial
16.05 **Jaka to melodia?**
17.00 **Teleexpress**
17.20 **Piłka nożna –** mecz towarzyski **– Polska – Ukraina**
19.30 **Program informacyjny 19.30**
19.55 **Pytanie dnia**
20.05 **Sport, Pogoda**
20.25 **Empire State. Ryzykowna gra** HIT **–** film akcji, USA, reż. Dito Montiel, wyk. Dwayne Johnson, Liam Hemsworth, Emma Roberts
22.10 **Miłość, ślub i inne nieszczęścia –** komedia romantyczna, USA, reż. Dennis Dugan, wyk. Diane Keaton, Jeremy Irons, Danis Dugan, Maggie Grace
23.55 **Przełęcz ocalonych –** dramat, USA, Australia, reż. Mel Gibson, wyk. Andrew Garfield, Sam Worthington, Luke Bracey
2.15 **Psy 2. Ostatnia krew – film** sensacyjny, reż. Władysław Pasikowski, wyk. Bogusław Linda, Cezary Pazura, Magdalena Dandourian, Artur Żmijewski, Edward Lubaszenko
4.00 **Jaka to melodia?**

TVP 2

4.35 **Barwy szczęścia (3389 – 3391) –** serial
6.25 **25 lat M jak miłość. Nasz srebrny jubileusz –** serial
7.30 **Pytanie na śniadanie**
11.15 **Domowe patenty**
11.25 **Jak to się mówi, czyli Kasia u Bralczyka**
11.55 **Cafe Fogg, cz. I –** widowisko muzyczne, reż. Wojciech Iwański
12.55 **Cafe Fogg, cz. II –** widowisko muzyczne, reż. Wojciech Iwański
14.00 **Familiada –** teleturniej
14.35 **Koło fortuny –** teleturniej
15.10 **Szansa na sukces. Opole 2026 – Big Cyc**
16.15 **Tak to leciało! –** teleturniej
17.15 **Harald i Sonja. miłość wbrew regułom (2) – Sumienie –** serial
18.20 **Pan Mama (57) – Złota rączka –** serial
18.55 **Kocham Cię, Polsko! s.XII –** zabawa quizowa
20.20 **Postaw na milion –** teleturniej
21.20 **Kwiatki Polskie duże –** widowisko publicystyczne
22.25 **Gwiazdy w akcji – Labirynt** HIT **–** film akcji, USA, reż. Denis Villeneuve, wyk. Hugh Jackman, Jake Gyllenhaal, Viola Davis, Maria Bello
0.55 **Krucjata s.II – Znak bliźniąt (11) –** serial
1.45 **Wszystkie drogi prowadzą do Rzymu –** komedia, USA, reż. Emma Lemhagen, wyk. Sarah Jessica Parker, Rosie Day, Raoul Bova, Claudia Cardinale
3.20 **Akacjowa 38 –** serial
4.05 **Zakończenie dnia**

POLSAT

6.00 **Nowy dzień**
8.00 **halo tu polsat**
12.00 **Gdzie jest Nemo –** film anim.
14.20 **Mój przyjaciel szpieg –** komedia sensacyjna, USA
16.35 **Jak poślubić milionera –** komedia romantyczna
18.50 **Wydarzenia, Sport, Pogoda**
19.35 **Państwo w Państwie**



20.00 **Koniec świata, czyli Kogel – mogel 4 –** HIT komedia obyczajowa, Polska, 2022, reż. Anna Wieczur, wyk. Aleksandra Hamkało, Nikodem Rozbicki, Maciej Zakościelny, Katarzyna Skrzynecka, Dorota Stalińska, Anna Mucha, Grażyna Błęcka - Kolska, Ewa Kasprzyk, Zdzisław Wardejn
22.05 **R.I.P.D. – Agenci z zaświatów –** komedia sensacyjna, USA, 2013, reż. Robert Schwentke, wyk. Ryan Reynolds, Jeff Bridges, Mary - Louise Parker, Kevin Bacon
0.10 **Maszyna –** komedia sensacyjna, USA, 2023, reż. Peter Atencio, wyk. Bert Kreischer, Mark Hamill, Stephanie Kurtzuba, Jimmy Tatro, Iva Babic
2.35 **Świat według Kiepskich**
4.40 **Disco Gramy**
5.25 **Telezakupy TV Okazje**

TVN

5.40 **Uwaga!**
5.55 **Ukryta prawda**
6.50 **Bez kompleksów**
7.45 **Dzień Dobry TVN**
11.30 **Co za tydzień**
12.10 **Bitwa o gości**
13.20 **Wredne dziewczyny –** komedia, USA, Kanada
15.25 **Aquaman i zaginione królestwo –** film przygodowy
18.00 **Kuchenne rewolucje**
19.00 **Fakty, Sport, Pogoda**
19.35 **Raport Roland Garros**



19.45 **Poszukiwacze zaginionej arki** HIT **–** film przygodowy, USA 1981, reż. Steven Spielberg, wyk. Harrison Ford, Karen Allen, John Rhys - Davies, Paul Freeman, Ronald Lacey
22.10 **Lejdis –** komedia, Polska 2008, reż. Tomasz Konecki, wyk. Iza Kuna, Edyta Olszówka, Magdalena Różczka, Anna Dereszowska, Robert Więckiewicz
1.00 **Sanktuarium –** film przygodowy, USA, Australia 2011, reż. Alister Grierson, wyk. Ioan Gruffud, Richard Roxburgh, Rhys Wakefield
3.20 **Superwizjer**
3.55 **Uwaga!**
4.15 **Szpital św. Anny –** serial
5.15 **Jak to jest zrobione? –** serial

SUPER POLSAT

6.40 SuperLudzie **7.15** Byli sobie podróżnicy **10.00** SuperMocni **11.00** Hotel Transylwania 3 - film anim. **13.05** Jak łyse konie - komedia sensacyjna **15.45** Dick i Jane: Niezły ubaw - komedia **17.35** Polacy w świecie **18.05** Świat według Kiepskich **19.00** Randka w ciemno **21.00** Ostrożnie z dziewczynami - komedia romantyczna, USA, 2002, reż. Roger Kumble, wyk. Cameron Diaz, Thomas Jane, Blair Selma, Christina Applegate, Jason Bateman, Frank Grillo, Selma Blair **22.50** Aniołki Charliego: Zawrotna szybkość - komedia sensacyjna **1.00** Backdoor - wyjście awaryjne **1.35** Świat według Kiepskich

STOPKLATKA

6.00 Komisarz Rex - serial **9.50** Hudson i Rex - serial **12.50** Top Dog Niemcy **14.45** K - 9 film - komedia kryminalna **16.50** Pan Wołodyjowski - film historyczny **20.00** Kod Merkury - dramat kryminalny **22.25** Psychopata - thriller **0.50** 7 uczuć - komediodramat, Polska **3.40** Joanna - melodramat, Polska

TV 4

6.00 Łowcy Skarbów **6.55** Wielkie tajemnice historii **8.40** Galileo **10.45** Godzilla - thriller sci - fi **13.40** Geneza planety małp - film sci - fi **15.50** 1000 lat po Ziemi - film sci - fi **17.55** Uroczysko **18.25** Uroczysko **20.00** Sprawiedliwi. Trójmiasto **0.00** STOP Drogówka **1.00** Wielkie tajemnice historii

Niedziela, 31.05

TVN 7

5.10 **Szkoła –** program obyczajowy
6.10 **Wiza na miłość: pierwsze spotkanie**
7.05 **New Looney Tunes II –** anim.
7.50 **Kosmiczny mecz II: Nowa era –** film przygodowy, USA
10.15 **Ukryta prawda**
15.20 **Detektywi**
17.25 **Sonic: Szybki jak błyskawica II –** komedia przygodowa
20.00 **Na skraju jutra –** HIT film sci - fi, USA, Kanada 2014, reż. Doug Liman, wyk. Tom Cruise, Emily Blunt, Brendan Gleeson, Bill Paxton, Jonas Armstrong
22.35 **Heroski –** film sensacyjny, USA, Wielka Brytania 2023, reż. Jordan Gertner, wyk. Sasha Luss, Wallis Day, Isabelle Fuhrman, Skai Jackson, Jack Kesy
0.20 **41 dni nadziei –** film przygodowy, USA, Islandia/Hong Kong 2018, reż. Baltasar Kormákur, wyk. Shailene Woodley, Sam Claflin, Jeffrey Thomas, Elizabeth Hawthorne
2.25 **Żyjąc z potworem**
3.25 **Fachowcy**
4.05 **Usterka**

TV PULS

6.15 **Kobra – oddział specjalny –** serial
8.15 **Don Matteo: Boski detektyw –** serial
10.20 **Zaklinaczka duchów –** serial
12.25 **Johnny English: Nokaut –** komedia sensacyjna
14.15 **Kariera frajera –** komedia, USA 1998, reż. Frank Coraci
15.55 **Dziewczyna z Jersey –** komedia, USA 2004
18.15 **Wakacje Jasia Fasoli –** komedia
20.00 **Kandahar –** HIT thriller, USA 2023, reż. Ric Roman Waugh, wyk. Ali Fazal, Gerard Butler, Navid Negahban, Travis Fimmel
22.20 **Jeden gniewny człowiek –** thriller, USA, Wielka Brytania 2021, reż. Guy Ritchie, wyk. Holt McCallany, Jason Statham, Josh Hartnett, Scott Eastwood
0.55 **Syberia –** film kryminalny, Kanada, USA 2018, reż. Matthew Ross, wyk. Ana Ularu, Keanu Reeves, Molly Ringwald, Pasha D. Lychnikoff, Veronica Ferres
2.55 **Dyżur**
3.20 **Taki jest świat**

TRWAM

16.10 Koncert życzeń **16.50** Mateczniki Polskości **17.00** Natura et Homo **17.30** Sól ziemi **17.55** Poczet Wielkich Polaków **18.00** Anioł Pański **18.05** Informacje dnia **18.15** Rozmowy niedokończone **19.25** Święty na każdy dzień **19.30** Baśniowy teatr lalek **20.00** Informacje dnia **20.20** Różaniec **20.50** Myśląc Ojczyzna **21.00** Apel Jasnogórski **21.20** Informacje dnia **21.40** Retrospekcja **21.45** Stan Bezpieczeństwa Państwa **21.55** Święty na każdy dzień **22.00** Mocni Jego mocą **22.30** Muzyczne chwile **22.45** Jak wygrać małżeństwo? **23.00** Jak my to widzimy - z daleka widać lepiej **23.30** Tam, gdzie Bóg płacze

TTV

5.00 Diabelnie boskie - serial **5.30** Żony Podlasia **6.25** Express **6.45** Nic do zgłoszenia **8.45** Ciężarówką przez Indie **9.45** Express **10.05** Idź na całość **11.05** Zakup w ciemno **13.10** Zakup w ciemno Extra **13.40** Damy i wieśniaczki. PL **14.40** Gogglebox. Przed telewizorem **15.45** Express **16.05** Idź na całość **17.05** Życie na kredycie **17.45** Express **18.05** Życie na kredycie **18.40** Damy i wieśniaczki. PL **19.45** Express **20.00** Zakup w ciemno **21.00** Gogglebox. Przed telewizorem **22.00** Żony Podlasia **23.00** Nic do zgłoszenia **0.00** Damy i wieśniaczki. PL **1.00** Back to school. Prawdziwy egzamin **2.00** SOS. Ekipy w akcji

TV6

6.00 Więzienie **6.30** Columbo **9.30** Poirot **10.40** Poirot **11.50** Plan bez skazy - thriller **14.00** Policjantki i Policjanci **18.00** Strażnik Teksasu **20.00** Kryminalne zagadki Miami **21.55** Kości **22.55** Kości **23.50** Cicha noc - czarna komedia, Wielka Brytania, 2021 **1.40** Kochane pieniądze **2.40** Kochane pieniądze

TVP 1

7.00 **Transmisja Mszy Świętej**
7.30 **Studio Raban –** magazyn
8.00 **Serwis Info, Pogoda**
8.20 **Czterdziestolatek (1) –** serial
9.10 **Ranczo s.IV (44) –** serial
10.10 **Komisarz Alex s.V (53) –** serial
11.05 **Ojciec Mateusz (160) –** serial
12.00 **Serwis Info**
12.10 **Agrobiznes**
12.40 **Rok w ogrodzie Extra**
12.55 **Prawdziwy Kubuś Puchatek –** film dok.
14.00 **Złoty chłopak (302) –** serial
15.00 **Serwis Info, Pogoda**
15.25 **Gra słów. Krzyżówka**
16.00 **Dziedzictwo (935) –** serial
17.00 **Teleexpress, Pogoda**
17.25 **Jaka to melodia?**
18.05 **Reporterzy –** magazyn
18.25 **Akacjowa 38 (880) –** serial
19.30 **Program informacyjny 19.30**
19.55 **Pytanie dnia**
20.10 **Sport, Pogoda**
20.30 **Teatr Telewizji – Kanato, czyli wyprawa do krainy wierszy –** HIT spektakl teatralny, reż. Magdalena Małecka - Wippich, wyk. Anna Seniuk, Wiesław Komasa, Joanna Kierzkowska, Olga Sarzyńska
21.55 **Midway –** dramat wojenny, USA, Chiny, reż. Roland Emmerich, wyk. Ed Skrein, Woody Harrelson, Patrick Wilson, Luke Evans, Mandy Moore
0.25 **Świat bez fikcji – Dzieci duchy –** film dok.
1.50 **Biała sukienka –** film TVP, reż. Michał Kwieciński
3.05 **W samo południe –** western

POLSAT

6.00 **Nowy dzień**
8.30 **Malanowski i Partnerzy**
9.30 **Trudne sprawy**
11.35 **Gliniarze**
14.40 **Dlaczego ja?**
15.50 **Wydarzenia, Pogoda**
16.20 **Interwencja**
16.30 **Na ratunek 112**
17.00 **Gliniarze Śląsk**
18.00 **Pierwsza miłość**
18.50 **Wydarzenia, Sport, Pogoda**
19.15 **Gość Wydarzeń**
19.55 **Milionerzy**



20.35 **Czerwona jaskółka –** HIT thriller szpiegowski, USA, 2018, reż. Francis Lawrence, wyk. Jennifer Lawrence, Joel Edgerton, Matthias Schoenaerts, Charlotte Rampling, Mary - Louise Parker, Jeremy Irons, Ciarán Hinds
23.25 **Detonator –** film sensacyjny, USA, Rumunia, 2006, reż. Po - Chih Leong, wyk. Wesley Snipes, William Hope, Tim Dutton, Silvia Colloca, Matthew Leitch
1.40 **Helikopter w ogniu –** dramat wojenny, USA, 2001, reż. Ridley Scott, wyk. Josh Hartnett, Ewan McGregor, Jason Isaacs, Tom Sizemore, Eric Bana,
4.50 **Disco Gramy**

SUPER POLSAT

6.45 SuperLudzie Extra **6.55** Na ratunek 112 **7.55** Doktor Martin **10.00** Wydarzenia 24 **10.30** SuperLudzie **11.30** Świat według Kiepskich **13.30** Bitwa o palety **14.30** Hell's Kitchen - Piekielna Kuchnia **16.00** Ninja Warrior Polska **18.00** Świat według Kiepskich **20.00** Złomiarze **21.00** Kapitan Phillips - dramat biograficzny, USA, 2013, reż. Paul Greengrass, wyk. Tom Hanks, Catherine Keener, Barkhad Abdi, Barkhad Abdirahman, Michael Chernus, Corey Johnson, Chris Mulkey, Max Martini **23.50** Rok pierwszy - komedia **1.55** Świat według Kiepskich **3.55** Nasz nowy dom **4.55** Nasz nowy dom

STOPKLATKA

7.50 Wojciech Cejrowski: Boso **8.55** Robert Makłowicz **10.45** Pyszne Dania w 10 minut z Julią Oleś **10.55** Górski lekarz - serial **13.00** Katastrofy w przestworzach **16.00** MacGyver - serial **18.00** Wojny magazynowe **20.00** Strażnik czasu - film akcji **22.05** 90 minut do śmierci - thriller **23.55** Snajper - thriller

TV 4

8.55 Policjantki i Policjanci **10.55** Na ratunek 112 **11.55** Dlaczego ja? **13.55** Trudne sprawy **16.55** Policjantki i Policjanci **18.00** Łowcy Skarbów **19.00** Policjantki i Policjanci **20.00** Uroczysko **21.00** Sprawiedliwi - Wydział Kryminalny **22.00** Sprawiedliwi. Trójmiasto **23.00** Purpurowe rzeki - thriller kryminalny

TVP 2

4.35 **Na dobre i na złe**
5.35 **M jak miłość (1767) –** serial
6.25 **Rodzina święta**
6.55 **Barwy szczęścia (3324) –** serial
7.30 **Pytanie na śniadanie**
11.30 **Okrasa łamie przepisy – Pesto, salsa czy sałsza**
12.00 **Rodzinka.pl s.I (1) – Ferie w domu –** serial
12.35 **Koło fortuny –** teleturniej
13.15 **Panna młoda (110) –** serial
14.05 **Va Banque (978) –** teleturniej
14.35 **Na sygnale (845) – Narzeczony zastępczy –** serial
15.05 **La Promesa – pałac tajemnic (402) –** serial
16.00 **Koło fortuny –** teleturniej
16.35 **Familiada –** teleturniej
17.20 **Panna młoda (111) –** serial
18.15 **Va Banque (979) –** teleturniej
18.50 **Jeden z dziesięciu –** teleturniej
19.25 **Barwy szczęścia (3324) –** serial
20.05 **Omnibus – szybcy i mądrzy**
20.55 **Postaw na milion –** teleturniej
21.50 **Na sygnale (831) – Między nami nic nie będzie –** serial
22.20 **Na sygnale (832) – Rodzinna walka –** serial
22.55 **Ludzie i bogowie (1) – Duet –** serial
23.45 **Ludzie i bogowie (2) – Pierwszy wyrok –** serial
0.40 **Na tropach przeszłości (1) –** serial
1.40 **Nasz dom w górach (1) – Przebaczenie, cz. 1 –** serial
2.35 **Cztery pory roku w Hawanie (8) –** serial
3.30 **Akacjowa 38 –** serial

TVN

5.40 **Uwaga!**
5.55 **Ukryta prawda**
6.50 **Kuchenne rewolucje**
7.45 **Dzień Dobry TVN**
11.20 **Doradca smaku**
11.25 **Kuchenne rewolucje**
12.35 **Kuchenne rewolucje**
13.40 **Ukryta prawda**
16.50 **Szpital św. Anny –** serial
17.55 **Detektywi**
19.00 **Fakty, Sport, Pogoda**
19.40 **Raport Roland Garros**
19.55 **Uwaga!**
20.15 **Na Wspólnej –** serial
20.50 **Bitwa o gości**



22.00 **Ci, którzy życzą mi śmierci** HIT **–** film sensacyjny, Kanada, USA 2021, reż. Taylor Sheridan, wyk. Angelina Jolie, Finn Little, Jon Bernthal, Nicholas Hoult
0.00 **Urodzony mistrz –** film sensacyjny, USA 2021, reż. Alex Ranarivelo, wyk. Dennis Quaid, Sean Patrick Flanery, Katrina Bowden, Currie Graham, Costas Mandylor
2.25 **Co za tydzień**
3.00 **Szpital św. Anny –** serial
4.00 **Uwaga!**
4.20 **CSI: Kryminalne zagadki Las Vegas –** serial
5.15 **Nauka jazdy**
5.40 **Nic straconego**

TVP SPORT

5.35 Legendy miejskie - Nowy Jork **6.10** Piłka nożna Betclic 1. liga - baraże - Finał **8.20** Piłka nożna - mecz towarzyski: Polska - Ukraina **10.30** Wioślarstwo - PŚ, Sewilla - Finały **12.05** Koszykówka - 3x3 - MŚ, Warszawa - sesja poranna **14.25** Koszykówka mężczyzn - NBA - play - off - Finał Konferencji **15.40** Magazyn II ligi **16.25** Betclic 1. Liga magazyn **17.20** Betclic 1. Liga magazyn **18.25** Koszykówka kobiet 3x3 - MŚ **19.30** Piłka nożna - Gala Orlen Ekstraklasy kobiet **20.35** Koszykówka 3x3 - MŚ **22.10** Sportowy Wieczór **22.40** Piłka nożna - Liga Hiszpańska kobiet: Madrid CFF - FC Barcelona

TV 4

8.55 Policjantki i Policjanci **10.55** Na ratunek 112 **11.55** Dlaczego ja? **13.55** Trudne sprawy **16.55** Policjantki i Policjanci **18.00** Łowcy Skarbów **19.00** Policjantki i Policjanci **20.00** Uroczysko **21.00** Sprawiedliwi - Wydział Kryminalny **22.00** Sprawiedliwi. Trójmiasto **23.00** Purpurowe rzeki - thriller kryminalny

Poniedziałek, 1.06

TVN 7

5.20 **Ten moment**
5.55 **Szkoła –** program obyczajowy
8.45 **Ukryta prawda**
11.55 **W – 11 Wydział Śledczy –** program kryminalny
14.00 **Detektywi**
15.00 **Szpital –** program obyczajowy
16.00 **Sędzia Anna Maria Wesołowska**
18.00 **Sekrety życia**
19.00 **Ukryta prawda**
20.00 **Efekt motyla –** HIT film sensacyjny, USA, Kanada 2004, reż. Eric Bress, J. Mackye Gruber, wyk. Ashton Kutcher, Melora Walters, Amy Smart, Elden Henson, William Lee Scott
22.25 **To nie tak, jak myślisz, kotku –** komedia, Polska 2008, reż. Sławomir Kryński, wyk. Tomasz Kot, Katarzyna Figura, Małgorzata Buczkowska, Jan Frycz, Jacek Borusiński
0.40 **Constantine –** horror, USA, Niemcy 2005
3.10 **Mówię Wam**
4.10 **Dorota was urządzi**

TV PULS

6.00 **Policjanci z Miami –** serial
8.00 **Kobra – oddział specjalny –** serial
10.00 **Triumf miłości –** serial
12.00 **Nie igraj z aniołem –** serial
13.00 **Wspaniałe stulecie –** serial
14.00 **Kurierzy –** serial
15.00 **Lombard: Życie pod zastaw**
17.00 **Kurierzy –** serial
18.00 **Lombard: Życie pod zastaw**
20.00 **Jeden gniewny człowiek –** HIT thriller, USA, Wielka Brytania 2021, reż. Guy Ritchie, wyk. Holt McCallany, Jason Statham, Josh Hartnett, Scott Eastwood
22.35 **Brygada ponad prawem –** dramat sensacyjny, Francja, Wielka Brytania 2015, reż. Benjamin Rocher, wyk. Alban Lenoir, Caterina Murino, Jean Reno, Oumar Diaw
0.15 **Droga bez odwrotu –** thriller, USA 2023, reż. Nadine Crocker, wyk. Garrett Hedlund, Mel Gibson, Ryan Hurst, Willa Fitzgerald, Woody McClain
2.30 **Dzielnica strachu –** serial
3.25 **Menu na miarę**

TRWAM

13.00 Dom Paderewskiego w Ojczyźnie **13.30** Msza święta **14.20** Muzyczne chwile **14.30** Mazurskim szlakiem piękna stworzenia **15.00** Brat Kalikst z Poczekajki **15.50** Ma się rozumieć **16.00** Informacje dnia **16.10** Sanktuaria polskie **16.30** Porady Medyczne Bonifratrów **17.00** Świadkowie **17.30** Spotkanie Rodziny Radia Maryja **20.00** Informacje dnia **20.20** Różaniec **20.50** Myśląc Ojczyzna **21.00** Apel Jasnogórski **21.20** Informacje dnia **21.40** Polski Punkt Widzenia **22.00** Z wędką nad wodę **22.30** Władysław hr. Zamoyski - Pan z Wielkopolski - Władca Tatr **23.35** 20 czerwca 1941 roku

TTV

5.00 Złomowisko PL **6.00** Express **6.20** DeFacto **6.50** Diabelnie boskie - serial **7.20** Ukryta prawda **8.20** Kartoteka - program kryminalny **9.25** Kartoteka - program kryminalny **10.30** Detektywi **12.30** Zakup w ciemno **13.30** Zakup w ciemno **14.30** Kartoteka - program kryminalny **15.35** Kartoteka **16.45** Express **17.00** Sport **17.05** Idź na całość - program rozrywkowy **18.05** Zakup w ciemno Extra **18.45** Damy i wieśniaczki. PL **19.45** Express **20.05** Zakup w ciemno **21.05** Zakup w ciemno Extra **21.45** Express **22.00** Gogglebox. Przed telewizorem **0.00** Damy i wieśniaczki. PL **1.00** Ciężarówką przez Indie

TV6

6.00 Więzienie **6.55** Policjantki i Policjanci **8.55** Kobra - oddział specjalny **10.55** 48H. Zaginieni **13.55** Policjantki i Policjanci **14.55** Kobra - oddział specjalny **17.00** Magnum: Detektyw z Hawajów **18.00** Strażnik Teksasu **20.00** CSI: Kryminalne zagadki Nowego Jorku **21.55** Czarna lista **22.55** Łowca pedofilów **0.55** Więzienie

eprasa.pl a371dee3d2

Żywy ogień, antyczny luksus i tajemnice dawnych mistrzów

Niezwykły weekend w Wiosce Gotów

GMINA HRUBIESZÓW

Pokazy pracy z płynnym szkłem, antyczna biżuteria i warsztaty dawnych rzemieślników – tak zapowiada się wyjątkowe wydarzenie „Śladami Ognia", które odbędzie się w Wioska Gotów. Pod koniec maja odwiedzający przeniosą się w świat dawnych technik i sekretów rzemiosła sprzed wieków.



W ostatni weekend maja (30-31.05.) Wioska Gotów w Masłomęczu razem z pracowniami antycznych i średniowiecznych mistrzów staną się areną niezwykłego widowiska. „Śladami Ognia" – to wyjątkowe spotkanie z historią, rzemiosłem i kruchym szklanym luksusem!

Przez dwa dni, w godzinach 10:00 – 16:00, rzemieślnicy i rekonstruktorzy przywrócą do życia techniki, które przed wiekami budziły zachwyt i były symbolem najwyższego statusu.

Co czeka na odwiedzających? Program pełen iskier i blasku. Organizatorzy przygotowali bogaty zestaw pokazów i warsztatów, w którym każdy – od małego odkrywcy po wytrawnego pasjonata historii – znajdzie coś dla siebie.

Będzie wielka sztuka w małej formie, czyli widowiskowe pokazy kunsztu rzemieślniczego, w trakcie których będzie można zobaczyć, jak surowe materiały zamieniają się w miniaturowe dzieła sztuki. Będzie można prześledzić fascynujący proces tworzenia naczyń i szklanych paciorków metodami sprzed stuleci.

Odwiedzający wioskę Gotów zobaczą na własne oczy, jak wymagająca i widowiskowa jest praca z płynnym szkłem. Będzie można obejrzeć unikalną ekspozycja biżuterii oraz naczyń szklanych, które pozwalają dotknąć dawnej estetyki.

A w strefie interaktywnej będą kreatywne warsztaty dla najmłodszych i nie tylko, będzie można poczuć ducha dawnych rzemieślników.

W sobotę (30 maja) wydarzenie przeniesie się również w wymiar naukowy pod hasłem: „Materiał z piasku, ognia i czasu, czyli porozmawiajmy o szkle…". Badacze naukowcy i archeolodzy z czołowych polskich uniwersytetów odsłonią kulisy swoich najnowszych odkryć. **par**

Nadchodzi finał Dni Tomaszowa!

TOMASZÓW LUB.

Tomaszowianie i Tomaszowianki raczą się swoją obecnością i rozmową. Czerpią radość z muzyki, ze sportu i książek. Szczególnie w ostatnich dniach - delektują się świętem miasta. Powoli zmierzają też do wielkiego finału Dni Tomaszowa, który odbędzie się 6 czerwca.



Za nimi już inaugurujący święto miasta koncert kapel młodzieżowych „Tomaszów dla Młodych" oraz kino plenerowe na Siwej Dolinie. Ale przed jeszcze wiele wydarzeń, w których można wziąć udział.

Te najbliższe to: Dni Promocji Zdrowia na OSiR Tomasovia (27 maja, od godz. 9), Holi Festival (30 maja od godz. 15) oraz rodzinny Dzień Dziecka w Parku Miejskim (31 maja, godz. 14).

Miłośnicy aktywności 2 czerwca będą mogli wziąć udział w Akademii Rowerowej (godz. 16-20) i pokazie „Rowerowe Show" (godz. 19). 3 czerwca Tomaszowski Dom Kultury zaprasza do udziału w wydarzeniu „Cała Polska Czyta Dzieciom" (godz. 10).

Organizatorzy przygotowali także spacer historyczny „Spacer z Piłsudskim", który odbędzie się 5 czerwca (godz. 16) przy Muzeum Regionalnym im. Janusza Petera w Tomaszowie Lubelskim. A po spacerze zapraszają na „Chill przy Czajni" (godz. 18) oraz wieczorny pokaz laserowy na rynku miejskim (godz. 21).

Finał Dni Tomaszowa Lubelskiego zaplanowano na 6 czerwca na terenie OSiR „Tomasovia". Koncerty rozpoczną się o godz. 15. Na scenie wystąpią m.in. IRA, Reggaeside, The Champions Tribute Band oraz Ściana W.

Podczas finałowej imprezy nie zabraknie także atrakcji dla dzieci, piana party oraz stoisk gastronomicznych.

Organizatorami wydarzenia są burmistrz miasta Wojciech Żukowski oraz Tomaszowski Dom Kultury przy współpracy wielu miejskich instytucji i partnerów.

wd

Porady i konsultacje



ZUS zaprasza na Dni Osób z Niepełnosprawnościami. 28 maja akcja zawita do Tomaszowa Lubelskiego.

TOMASZÓW LUBELSKI

Zakład Ubezpieczeń Społecznych zaprasza na Dni Osób z Niepełnosprawnościami do Tomaszowa Lubelskiego. Podczas spotkania zaoferuje konsultacje z ekspertami. Na miejscu będzie dostępny kompleksowy przewodnik o wsparciu, a ponadto kiermasz.

Z okazji Dni Osób z Niepełnosprawnościami w całym kraju w maju i czerwcu organizowanych będzie wiele wydarzeń. 28 maja jedno z nich odbędzie się w Tomaszowie Lubelskim.

– W Lokalnym Centrum Wspierająco-Aktywizującym przy ul. Mickiewicza 1 odbędzie się prelekcja ZUS o świadczeniach. Będzie też można indywidualnie porozmawiać z ekspertami ZUS, Narodowego Funduszu Zdrowia, tomaszowskiego Urzędu Skarbowego, Powiatowego Centrum Pomocy Rodzinie i Miejskiego Ośrodka Pomocy Społecznej. Pojawią się także przedstawiciele lokalnej policji, z którymi uczestnicy będą mogli porozmawiać m.in. o bezpieczeństwie – zapowiada **Małgorzata Korba**, rzecznik ZUS w województwie lubelskim.

Spotkanie rozpocznie się o godz. 10.30 i potrwa do 13.

Towarzyszyć mu będzie kiermasz prac wykonanych przez wychowanków Polskiego Stowarzyszenia na rzecz Osób z Niepełnosprawnością Intelektualną w Tomaszowie Lubelskim i uczniów Specjalnego Ośrodka Szkolno-Wychowawczego w Tomaszowie Lubelskim.

ZUS wraz z partnerami akcji przygotował w tym roku również specjalny poradnik pt. „Wsparcie na każdym etapie życia. Przewodnik dla osób z niepełnosprawnościami, ich rodzin i opiekunów".

Publikacja podpowiada, z jakiej pomocy mogą skorzystać na poszczególnych etapach życia. Zaczynając od niemowlęctwa, przez okres przedszkola, szkoły, poradnik przechodzi do wsparcia dla młodzieży, dorosłych i seniorów. W każdym rozdziale są informacje na temat pomocy w zakresie edukacji, zdrowia, finansów, a także kwestii społecznych i prawnych – informuje Małgorzata Korba.

Jeśli ktoś chciałby „przestudiować" przewodnik spokojnie w domu, to jest on dostępny na stronie internetowej zus.pl.

wd

Liczy się bezpieczeństwo

ZAMOŚĆ

Wydarzenie będzie doskonałą okazją do pogłębienia wiedzy oraz zapoznania się z najnowszymi wyzwaniami i rozwiązaniami w zakresie bezpieczeństwa narodowego i zarządzania kryzysowego. Akademia Zamojska zaprasza na Tydzień Bezpieczeństwa Narodowego, który odbędzie się w dniach 26-31 maja w Zamościu.

Tydzień Bezpieczeństwa Narodowego zainauguruje debata „Obrona cywilna i ochrona ludności - mieszkańców województwa lubelskiego" którą poprowadzą ppłk rez. SG dr **Ryszard Suduł** oraz ppłk. rez. mgr inż. **Andrzej Podhorodecki**. W dyskusji udział wezmą samorządowcy, specjaliści z zakresu zarządzania kryzysowego i obrony cywilnej z gmin, powiatów i miast województwa lubelskiego, wykładowcy akademiccy oraz przedstawiciele służb mundurowych. Jej celem jest rozmowa nad nowymi obowiązkami nałożonymi na samorządy w związku z ustawą o obronie cywilnej i ochronie ludności, jak również wymiana dobrych praktyk między administracją rządową, samorządową a służbami ratunkowymi w zakresie ochrony życia i zdrowia mieszkańców. Debata odbędzie się 26 maja w auli Wydziału Nauk Społecznych i Humanistycznych Akademii Zamojskiej przy ul. Sienkiewicza 22A.

28 maja w tym samym miejscu drużyny reprezentujące zamojskie szkoły średnie wezmą udział w grze „Szkoła w gotowości", w trakcie której będą musieli wykazać się wiedzą teoretyczną z zakresu zarządzania kryzysowego oraz praktycznymi umiejętnościami z zakresu udzielania pierwszej pomocy przedmedycznej, surwiwalu, czy radzenia sobie w sytuacjach kryzysowych.

Zwieńczeniem Tygodnia będzie 9. Dzień Bezpieczeństwa Narodowego, który 31 maja odbędzie się na Rynku Wielkim oraz na terenie przy Pałacu Zamoyskich. Swoje wyposażenie i sprzęt zaprezentują służby mundurowe. W czasie imprezy będzie można wsiąść do pojazdów, zobaczyć jak wygląda praca funkcjonariuszy z psami służbowymi czy zasięgnąć informacji dotyczących naborów do służby wojskowej.

Ponadto w hollu Wydziału Nauk Społecznych i Humanistycznych AZ będzie można obejrzeć wystawę, na która składają się elementy umundurowania historycznego, elementy uzbrojenia i historycznego sprzętu wojskowego, czy środki łączności, używane kiedyś w siłach zbrojnych.

Organizatorem wydarzenia jest Instytut Bezpieczeństwa Narodowego AZ.

lew

eprasa.pl a371dee3d2

Gdy lokomotywa grzała wodę na pranie. Ludzie, parowozy i pamięć ocalała na kliszach

O pociągu do kolei

ZAMOŚĆ

Prawdziwą gratkę nie tylko dla pasjonatów kolei przygotowało Muzeum Fotografii w Zamościu. W piątek (29 maja) otwarta zostanie wystawa „Ludzie i parowozy. Z historii kolei na Zamojszczyźnie”.

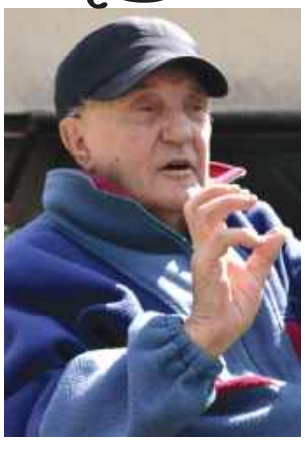

Zenon Koryszko

Mój pradziadek ze strony mamy, **Piotr Herc**, był kolejarzem i przed II wojną światową jeździł nieraz daleko, bo zachowało się zdjęcie, na którym stoi przy lokomotywie w Kazachstanie – opowiada **Adam Gąsianowski**, który przy ul. Staszica w Zamościu prowadzi Muzeum Fotografii. – Jego synowie poszli w ślady ojca i też pracowali na kolei. Kolejarzem był też dziadek ze strony ojca, a także mój ojciec i jego bracia. Mój ojciec, **Eugeniusz Gąsianowski**, pracował w Werbkowicach, skąd został oddelegowany do Zwierzyńca, gdzie zresztą poznał moją mamę. W rodzinie powtarzana jest historia, że gdy mieszkająca przy samych torach babcia robiła pranie, nie musiała grzać wody, bo jej zięć, a mój ojciec, podjeżdżał lokomotywą i spuszczał gorącą wodę do balii. Stacja na Białym Słupie w Zwierzyńcu była większa niż w Zamościu. Znajdował się tam nawet kościółek dla kolejarzy. Dziś po stacji nie ma śladu. Nic nie zostało. Na szczęście są zdjęcia.



Prezentowane na wystawie fotografie przedstawiają wagony ciągnięte przez parowe lokomotywy, a także stacje, rampy czy dworce na Zamojszczyźnie oraz kolejarzy, ich rodziny i podróżnych.

Historie rodzinne

Prezentowane na wystawie fotografie przedstawiają wagony ciągnięte przez parowe lokomotywy, a także stacje, rampy czy dworce na Zamojszczyźnie oraz kolejarzy, ich rodziny i podróżnych. Znajdują się one w zasobach Archiwum Państwowego w Zamościu oraz Muzeum Fotografii w Zamościu, a także w kolekcjach prywatnych. Jeśli chodzi o stację na Białym Słupie, najwięcej zdjęć wykonał zwierzyniecki kolejarz **Zenon Koryszko**. Pan Zenon, który skończy w tym roku 88 lat, pochodzi z kolejarskiej rodziny.

– Urodziłem się w Hrubieszowie, ojciec, **Włodzimierz Koryszko**, pracował na stacji w Gozdowie koło Werbkowic – wspomina Zenon Koryszko. – W 1944 r., gdy nasiliło się na tamtym terenie niebezpieczeństwo ze strony ukraińskich nacjonalistów, ojciec postanowił uciekać, zabierając nas do Kazimierzy Wielkiej w Świętokrzyskiem.

W Gozdowie został brat ojca, **Marian Koryszko**, który również był kolejarzem. W połowie marca 1944 r. Ukraińcy napadli na stację i wymordowali wszystkich kolejarzy, w tym stryja pana naszego rozmówcy.

Czar starych fotografii

Pan Zenon wychowywał się w Kazimierzy Wielkiej, a następnie przyjechał do Zwierzyńca, gdzie skończył szkołę i poszedł do pracy w parowozowni, gdzie po jakimś czasie został rewidentem, a później starszym rewidentem.

– Rewident to ten „dzięcioł”, który z młotkiem stukał po kołach, a stukał po to, by sprawdzić, czy przy hamowaniu nie puściła obręcz – wyjaśnia emerytowany kolejarz.

Na emeryturę przeszedł po 40 latach pracy na kolei. Pasją do fotografowania zaraził go **Adam Tomik**, który w szkole w Kazimierzy Wielkiej uczył dzieci fizyki i chemii. – Zdjęcia zacząłem robić dopiero, gdy trafiłem do Dęblina do wojska – wspomina Zenon Koryszko. – Wtedy udało mi się kupić bardzo dobry niemiecki aparat i się zaczęło...

Jego zdjęcia oraz innych autorów będzie można zobaczyć na wernisażu, który odbędzie się 29 maja o godz. 16.30 na zamojskich podcieniach przy ul. Staszica 19, a następnie w barze Peron, działającym w dawnej poczekalni dworca kolejowego przy ul. Szczebrzeskiej 11.

Wystawa została zorganizowana w 110. rocznicę kolei na Zamojszczyźnie.

lew, fot. Zenon Koryszko/ Archiwum Fotografii

Sukces plenerowej inauguracji

ZAMOŚĆ

22 maja koncertem „Mierząc się z losem” rozpoczęto nowy cykl na Muzycznej Scenie Plenerowej Akademii Zamojskiej. Piątkowy koncert Orkiestry Symfonicznej im. Karola Namysłowskiego w Zamościu połączył przestrzeń miasta z wielką symfonią.



W roli solistki pojawiła się flecistka Inez Popko.

W programie koncertu „Mierząc się z losem” repertuar jedynie pozornie był bardzo zróżnicowany: Wolfgang Amadeusz Mozart – Uwertura do opery „Cosi fan tutte” KV 588, Koncert fletowy D-dur op. 283 Carla Reinecke oraz V Symfonia c-moll op. 67 Ludwiga van Beethovena.

W sumie była to dynamiczna opowieść o różnorodności ludzkich emocji – od beztroskiej lekkości, przez romantyczną refleksję, aż po dramatyczną walkę z przeznaczeniem. W. A. Mozart to przecież klasyczna lekkość, humor i teatralność. Natomiast Koncert fletowy D-dur Carla Reinecke to śpiewność i melancholia, a także romantyczna liryka i wirtuozeria – muzyka pełna ciepła, intymności i osobistej refleksji.

I wreszcie Ludwig van Beethoven i skomponowana przez niego V Symfonia c-moll, która definiuje cały program. Jak to u Beethovena – galopujące emocje. Muzyka jest dramatyczna i gwałtowna, niesie niesamowite napięcie, poczucie zagrożenia i nieuchronności walki, obrazuje zmagania ciemności z nadchodzącym światłem. Niesie ze sobą ogromny ładunek energii, patosu, a także oczyszczenia.

W zeszły piątek na Muzycznej Scenie Plenerowej Akademii Zamojskiej wystąpiła, jak zwykle, znakomita Orkiestra Symfoniczna im. Karola Namysłowskiego w Zamościu. Tym razem pod batutą młodziutkiego i bardzo ekspresyjnego **Szymona Makowskiego**, a w roli solistki pojawiła się flecistka **Inez Popko**. To była bardzo dobra inauguracja plenerowego cyklu koncertowego na Muzycznej Scenie Zamojskiej Akademii Kultury przy niemal pełnej widowni melomanów i miłośników muzyki klasycznej.

par

Ostatnia warta w Lubyczy Królewskiej

LUBYCZA KRÓLEWSKA

W piątek, 22 maja, w Lubyczy Królewskiej odbyły się uroczyste obchody Święta Straży Granicznej. Tegoroczne wydarzenie miało wyjątkowy charakter, ponieważ był to symboliczny koniec działalności Placówki Straży Granicznej w Lubyczy Królewskiej. Od poniedziałku funkcjonariusze swoją służbę pełnią już pod szyldem SG w Ulhówku.



Obchody Święta Straży Granicznej w PSG Lubycza Królewska. **Fot. Gm. Ulhówek**

W piątek, 22 maja, w Lubyczy Królewskiej obchodzono również 35-lecie Nadbużańskiego Oddziału Straży Granicznej oraz 10. rocznicę nadania lubyckiej placówce imienia płk. Wojciecha Wójcika.

Uroczystości rozpoczęły się mszą świętą odprawioną w intencji funkcjonariuszy Straży Granicznej – zarówno pełniących obecnie służbę, jak i emerytowanych – oraz ich rodzin. Następnie uczestnicy obchodów udali się pod budynek placówki, gdzie oddano hołd patronowi jednostki. Dalsza część wydarzenia odbyła się w parku miejskim. Po złożeniu meldunku i odśpiewaniu hymnu państwowego głos zabrał Komendant Placówki Straży Granicznej w Lubyczy Królewskiej, ppłk SG **Jacek Kozak**. W swoim wystąpieniu przypomniał historię placówki oraz podziękował wszystkim osobom i instytucjom wspierającym jej działalność na przestrzeni lat.

Podczas oficjalnej części wręczono medale czynnych i emerytowanych funkcjonariuszy. Uhonorowano również samorządowców oraz osoby współpracujące ze Strażą Graniczną.

Nie zabrakło także części artystycznej. Przed uczestnikami wystąpiły zespoły „Na Granicy” i „Kresowiacy”.

Wydarzenie w Lubyczy było symboliczne i ostatnie, ponieważ tamtejsza placówka zostanie zastąpiona nową w sąsiedniej gminie. Pracownicy PSG w Lubyczy będą teraz pracowali w Ulhówku.

Uroczyste otwarcie nowego budynku Straży Granicznej w Ulhówku zaplanowano na poniedziałek, 25 maja. Relację z wydarzenia zamieścimy w kolejnym numerze „Kroniki Tygodnia”.

wd



Podczas oficjalnej części uhonorowano samorządowców i osoby współpracujące ze Strażą Graniczną.

eprasa.pl a371dee3d2

Pszczelarz z Czartowca-Kolonii alarmuje o możliwym zatruciu

Setki tysięcy martwych pszczół

TYSZOWCE/ŁASZCZÓW

Dramat w pasiece w Czartowcu-Kolonii w gminie Tyszowce. Pszczelarz stracił 16 rodzin pszczelich i podejrzewa zatrucie po opryskach na pobliskich uprawach rzepaku. Podobnych zgłoszeń w regionie jest więcej, a sprawę bada policja i inspekcje środowiskowe.



Właściciel jednej z pasiek w Czartowcu-Kol. w gminie Tyszowce stracił 16 rodzin pszczelich. Sprawą zajmuje się policja, a także Wojewódzki Inspektorat Ochrony Roślin i Nasiennictwa w Lublinie. Załamany pszczelarz podejrzewa, że pszczoły mogły zostać otrute opryskiem stosowanym na rzepaku.

Dramat rozegrał się prawdopodobnie w piątek (15 maja) wieczorem, jak przypuszcza pan **Henryk**, mieszkaniec gminy Tyszowce, po wykonaniu zabiegów agrotechnicznych na pobliskich uprawach rzepaku w miejscowości Czartowiec-Kolonia. Pszczelarz zauważył tragedię w sobotę (16 maja) rano, gdy przyjechał do pasieki uzupełnić wodę (wcześniej był w niej w czwartek wieczorem).

Setki tysięcy martwych pszczół

– Między godziną 7 a 8 rano pojechałem uzupełnić wodę dla pszczół. To tragedia, co się stało. W piątek wieczorem ktoś tam pryskał i po prostu wytruł pszczoły. U mnie 16 rodzin pszczelich, ale też wiem, że w innych miejscowościach więcej – mówi pan Henryk.

Podkreśla, że nie doświadczył nigdy zatrucia pszczół na taką skalę, a ule ma od 6 lat.

– Zdarzały się jakieś pojedyncze podtrucia, garść pszczół przed ulem czasem znalazłem, ale nie coś takiego. Już dwie doby minęły, a jeszcze wczoraj pszczoły dogorywały. Jeszcze żyły, bzyczały, ale kręciły się w kółko, atakowały jedna drugą i mnie, jak spadały na rękę, to od razu gryzły. Chyba ich ból był tak nie do zniesienia – relacjonuje przejęty pszczelarz.

Podejrzewa, że ma to związek ze środkami ochrony roślin.

– No na pewno to opryski, tylko może inne niż w poprzednich latach stosowane, albo może większą dawkę ktoś zastosował, żeby lepiej działało czy po prostu godzina była nie taka... trudno powiedzieć, to ciężki temat – mówi pan Henryk.

Jeszcze 16 maja zawiadomił o wszystkim policję.

Zgłoszeń jest więcej

Sprawą zajmuje się Komenda Powiatowa Policji w Tomaszowie Lubelskim. Funkcjonariusze prowadzą postępowanie dotyczące uszkodzenia, zniszczenia mienia.

– Mieszkaniec gminy złożył zawiadomienie, z którego wynikało, że nieznana osoba dokonała uszkodzenia mienia w postaci 16 rodzin pszczelich poprzez ich otrucie, najprawdopodobniej wskutek prowadzonych zabiegów agrotechnicznych pestycydami. Wartość strat zgłaszający oszacował na około 8 tys. zł – potwierdza mł. asp. **Małgorzata Pawłowska**, rzeczniczka tomaszowskiej policji.

Do sprawy zostały zaangażowane również inne instytucje.

– Powiadomiliśmy Powiatowy Inspektorat Weterynarii, który zabezpieczył pszczoły do badań, a także Wojewódzki Inspektorat Ochrony Roślin i Nasiennictwa w Lublinie. Inspektorzy pobrali próbki gleby do dalszych analiz – przekazuje mł. asp. Pawłowska.

Informuje też, że zgłoszenie z Czartowca-Kol. nie jest odosobnionym przypadkiem.

– W podobnym czasie wpłynęło już siedem zgłoszeń pod kątem zatrucia pszczół na terenie gmin Tyszowce i Łaszczów. Każda sprawa jest rozpatrywana indywidualnie. Na razie nikt nie usłyszał zarzutów – dodaje mł. asp. Pawłowska.

W ubiegłym roku takich zgłoszeń nie było.

Rolnik też powinien dbać o pszczoły

Rolnictwo i pszczelarstwo czerpią wzajemne korzyści. Rolnicy zapewniają pszczołom dostęp do roślin miododajnych, a pszczoły odgrywają fundamentalną rolę w funkcjonowaniu rolnictwa i ekosystemów, zwiększając plony i jakość upraw.

Odpowiedzialne stosowanie środków ochrony roślin leży więc w interesie obu stron, ponieważ straty wynikające z ginięcia pszczół uderzają nie tylko w pszczelarzy, ale również w samo rolnictwo.

Dlatego rolnicy powinni stosować pestycydy wyłącznie zgodnie z etykietą i unikać wykonywania oprysków w czasie kwitnienia roślin uprawnych oraz chwastów, ponieważ wczesną wiosną to właśnie kwitnące chwasty są często jednym z podstawowych źródeł nektaru dla pszczół.

Opryski powinny być wykonywane wyłącznie poza aktywnością lotną owadów, najlepiej wieczorem lub nocą. Pszczelarze opowiadają, że pszczoły są aktywne od rana, gdy sprzyja im pogoda, nie jest za gorąco, ani za zimno, pracują nawet do godz. 20.

Jarosław Cichocki w broszurze „Zatrucia pszczół" wydanej w 2025 r., pisze, że pszczelarze mają prawo zwrócić się do rolnika z prośbą o informowanie o planowanych opryskach, a rolnik powinien takiej informacji udzielić. Dzięki temu możliwe jest wcześniejsze zabezpieczenie pasiek oraz ocena, czy używany preparat może stanowić zagrożenie dla owadów zapylających.

Lepiej zgłosić, niż przemilczeć

W tej samej krótkiej lekturze autor podkreśla, że przypadki podejrzenia zatrucia pszczół powinny być zgłaszane odpowiednim służbom. Tłumaczy, że tylko wtedy możliwe jest ustalenie rzeczywistej skali problemu i podejmowanie działań zapobiegawczych.

Szybka reakcja, pobranie próbek ma duże znaczenie dla ustalenia przyczyn zdarzenia. Rolnik za zatrucie pszczół wskutek niewłaściwego oprysku ponosi surowe konsekwencje: karne (nawet do 5 lat więzienia), finansowe (grzywny, odszkodowania idące w nawet w tysiące złotych), może też stracić dopłaty z ARiMR.

– Chciałbym, żeby to była przestroga i dla rolników, i dla wszystkich, którzy wykonują opryski. Ochrona upraw jest potrzebna, ale trzeba robić to odpowiedzialnie i zgodnie z zasadami. Chodzi o bezpieczeństwo pszczół, środowiska i ludzi – potwierdza pan Henryk z gminy Tyszowce. Dodaje, że powinno się wzajemnie szanować pracę i mieć na uwadze, że dla niektórych pszczelarstwo jest źródłem utrzymania rodziny, więc jeśli to ich dotyka taka katastrofa, może to prowadzić do bankructwa.

wd

Fabryka bimbru rozbita

HRUBIESZÓW

To miała być domowa, rzemieślnicza produkcja, a skończyło się widowiskową akcją hrubieszowskich kryminalnych. W ręce policjantów wpadł 50-letni mieszkaniec gminy Werbkowice, który w domowych warunkach rozkręcił bimbrowniczy biznes na masową skalę.



Policjanci zarekwirowali ponad 171 litrów gotowego, rozlanego do pojemników alkoholu, a także aż 1,5 tys. litrów zacieru , z którego miały powstać kolejne setki litrów nielegalnie wytwarzanego bimbru.

Hrubieszowscy policjanci zarekwirowali prawie 200 litrów gotowego bimbru oraz spore ilości zacieru do produkcji kolejnych litrów samogonu. Sprawcom grozi surowa kara za nielegalny wyrób bimbru w celach handlowych.

Z precyzyjnych ustaleń policjantów wynikało, że na terenie gminy Werbkowice funkcjonuje nielegalna wytwórnia alkoholu etylowego. Długo nie czekali – uderzyli dokładnie tam, gdzie ukryty był bimbrowniczy proceder.

Kiedy kryminalni wkroczyli na teren wytypowanej posesji, ich przypuszczenia natychmiast się potwierdziły. W piwnicy jednego z mieszkań odkryli kompletną, w pełni profesjonalną aparaturę służącą do domowej produkcji wysokoprocentowych trunków. Skala działalności zaskoczyła samych mundurowych.

W wyniku drobiazgowego przeszukania policjanci zarekwirowali ponad 171 litrów gotowego, rozlanego do pojemników alkoholu, a także aż 1,5 tysiąca litrów zacieru (substratu), z którego w najbliższych dniach miały powstać kolejne setki litrów nielegalnie wytwarzanego bimbru.

Cały ujawniony towar, wraz ze skomplikowaną aparaturą, został natychmiast zarekwirowany i zabezpieczony do specjalistycznych badań laboratoryjnych. Właścicielem nielegalnego biznesu okazał się 50-letni mieszkaniec gminy Werbkowice. Mężczyznę zatrzymano i przewieziono do komendy, gdzie przedstawiono mu zarzuty.

– Wytwarzanie napojów spirytusowych bez wymaganego zezwolenia i odpowiedniego wpisu do rejestru według obowiązujących przepisów jest w Polsce surowo zabronione – przypomina asp. szt. **Edyta Krystkowiak**, oficer prasowy Komendy Powiatowej Policji w Hrubieszowie.

Dla 50-latka z gminy Werbkowice sprawa ma wyjątkowo poważny finał. Zgodnie z polskim prawem za bimbrowniczy proceder grozi mu teraz wysoka grzywna, ograniczenie wolności, a nawet do 3 lat pozbawienia wolności.

Dalsze czynności w tej sprawie prowadzą hrubieszowscy policjanci pod nadzorem prokuratury. Kryminalni sprawdzają m.in., czy zabezpieczony alkohol trafiał na lokalny rynek oraz czy w sprawę mogły być zaangażowane inne osoby.

par

Upadek czy wypadek?

SUCHOWOLA

Podparty stopką rower stał na poboczu, obok leżał właściciel jednośladu. Ze wstępnych ustaleń policji wynika, że mieszkaniec gm. Adamów zasłabł, a obrażenia głowy powstały podczas upadku. Rodzina 79-latka podejrzewa, że mógł go potrącić samochód. Świadków nie było, a z poszkodowanym nie można było porozmawiać ze „względów medycznych". Mężczyzna zmarł.

Informację o leżącym drogi mężczyźnie, z którym brak jest kontaktu, przekazał policji 11 maja przed godz. 11 kierowca ciągnika rolniczego przejeżdżający trasą Suchowola-Rachodoszcze. Do zdarzenia doszło na zakręcie drogi przebiegającej przez las. Poszkodowanym okazał się 79-letni mieszkaniec gm. Adamów, bardzo uczynny i lubiany w swoim środowisku. Miał poważne obrażenia głowy. Kartka pogotowia zabrała go do szpitala.

Funkcjonariusze policji, którzy na miejscu przeprowadzili oględziny, nie znaleźli dowodów, które mogłyby świadczyć o potrąceniu rowerzysty. Na jezdni nie było śladów hamowania czy kawałków szkła bądź plastiku, które w przypadkach kolizji są odnajdywane. Nie było też świadków zdarzenia, do którego doszło na zakręcie drogi przebiegającej przez las. Na poboczu stał na stopce nieuszkodzony rower. Rodzina poszkodowanego podejrzewa, że mężczyzna został potrącony przez samochód. – Ma bardzo poważne obrażenia czaszki. Gdyby zasłabł i upadł, takiej krzywdy na pewno by sobie nie zrobił – mówi krewna poszkodowanego.

Według niej, 79-latek zsiadł z roweru i zostawił go na poboczu, bo być może czegoś szukał. Wtedy mógł zostać uderzony lusterkiem prosto w głowę. – Być może ktoś coś widział albo posiada nagranie z kamer samochodowych? – proszą o pomoc najbliżsi poszkodowanego.

Do tego apelu przyłącza się również policja. – Czekamy na opinię biegłego, który ma się wypowiedzieć, czy obrażenia mogły być spowodowane w wyniku zdarzenia drogowego – powiedziała nam **Dorota Krukowska-Bubiło**, rzeczniczka Komendy Miejskiej Policji w Zamościu. – Najwięcej wniosłaby rozmowa z rowerzystą, ale ze względów medycznych na chwilę obecną jest ona niemożliwa.

Dodaje, że stróżom prawa bardzo zależy na wyjaśnieniu wszystkich okoliczności tego zdarzenia.

Niestety, mężczyzna zmarł w szpitalu, nie odzyskawszy przytomności.

lew

eprasa.pl a371dee3d2

PÓŁNOC NIERUCHOMOŚCI
NAJNOWSZE OFERTY
na facebook i www.polnoc.pl/oddzialy/zamosc-zeromskiego/

Dom, który można zabrać ze sobą

AGENT RADZI

Przez dekady synonimem życiowego sukcesu w Polsce był dom-twierdza: trzykondygnacyjny, podpiwniczony, budowany metodą gospodarczą przez dekadę z myślą o trzech pokoleniach. Dziś ten model odchodzi do lamusa. Współczesny inwestor nie chce spędzić połowy życia na placu budowy ani uwiązać się gigantycznym kredytem.



Architektonicznie rynek został zdominowany przez dwa główne nurty. Pierwszym z nich są nowoczesne stodoły, charakteryzujące się prostą bryłą na planie prostokąta, z dwuspadowym dachem bez okapów.

Na rynku nieruchomości mieszkaniowych triumfy święci dziś tak zwana quiet architecture, czyli spokojna architektura, kompaktowość oraz rewolucja prefabrykacji. Symbolem tych zmian stały się domy mobilne i modułowe, które z segmentu dawnych altanek działkowych błyskawicznie awansowały do klasy premium.

Analizując najnowsze dane rynkowe oraz projekty topowych pracowni architektonicznych, nie sposób nie zauważyć trendu polegającego na redukcji powierzchni użytkowej. Standardem dla czteroosobowej rodziny stają się domy o powierzchni od 80 do 120 metrów kwadratowych. Inwestorzy zaczęli skrupulatnie liczyć koszty, nie tylko samej budowy, ale przede wszystkim późniejszego utrzymania.

Stodoły i w kształcie „L”

Architektonicznie rynek został zdominowany przez dwa główne nurty. Pierwszym z nich są nowoczesne stodoły, charakteryzujące się prostą bryłą na planie prostokąta, z dwuspadowym dachem bez okapów. Ich siła tkwi w minimalizmie i ogromnych przeszkleniach w ścianach szczytowych, które otwierają salon na ogród, czyniąc z otaczającej natury główny element dekoracyjny wnętrza. Drugim wyraźnym kierunkiem jest wielki powrót do domów parterowych, często projektowanych w rzucie litery L. Całkowita likwidacja schodów to ukłon w stronę wygody, bezpieczeństwa dzieci oraz myślenia przyszłościowego o własnej, dojrzałej starości.

Dom z fabryki

Największą rewolucją ostatnich lat jest jednak podejście do samej technologii wznoszenia budynku. Tradycyjna metoda budowlana, kojarzona z chaosem na działce i niesłownymi ekipami, ustępuje miejsca precyzji inżynieryjnej. Domy mobilne i modułowe przestały być kojarzone z tanimi, plastikowymi domkami holenderskimi z importu. Dziś to zaawansowane technologicznie obiekty całoroczne, które powstają w sterylnych halach produkcyjnych.

Segment ten rozwija się dwutorowo. Pierwszą gałęzią są mikrodomy na kołach, znane szerzej jako Tiny Houses. Posiadają one pełną homologację drogową i są rejestrowane jako przyczepy. Wyposażone w wielofunkcyjne meble oraz zaawansowane systemy niezależności energetycznej pozwalają na całkowitą wolność. Kupują je głównie młodzi pracownicy sektora kreatywnego, którzy chcą pracować zdalnie z dowolnego miejsca na ziemi, oraz inwestorzy szukający obiektów pod luksusowy wynajem krótkoterminowy w unikalnych przyrodniczo miejscach.

Druga, znacznie większa gałąź to domy mobilne i modułowe o powierzchni od 35 do ponad 70 metrów kwadratowych, które są dostarczane na działkę w całości lub w kilku gotowych segmentach. Powstają one w kontrolowanych warunkach fabrycznych w technologii szkieletu drewnianego lub ciężkiego stalowego, co eliminuje ryzyko błędów wykonawczych i opóźnień pogodowych. Wiele z nich można postawić na tak zwane zgłoszenie, bez wielomiesięcznego oczekiwania na pozwolenie na budowę. W razie życiowej zmiany, takiej jak przeprowadzka do innego miasta czy sprzedaż działki, dom można po prostu załadować na dźwig, postawić na platformę i zabrać ze sobą w nowe miejsce.

Warm minimalism

Wizualnie rynek domów przeszedł transformację od surowego, chłodnego minimalizmu zdominowanego przez betonowe szarości w stronę przytulności określanej jako warm minimalism lub japandi, będącej połączeniem stylu skandynawskiego i japońskiego.

W modzie są obecnie wyłącznie ciepłe kolory ziemi, takie jak łagodne beże, subtelne brązy, gliniaste tynki oraz miękkie odcienie bieli, wśród których architekci chętnie wybierają tonacje typu Cloud Dancer. Elewacje nowoczesnych stodół coraz częściej pokrywa drewno opalane japońską metodą Shou Sugi Ban, co zapewnia mu wieloletnią trwałość bez konieczności chemicznej impregnacji. Alternatywą są panele z betonu architektonicznego oraz wielkoformatowe spieki kwarcowe. Wszystkie te materiały łączy jedna cecha: mają się pięknie i szlachetnie starzeć wraz z upływem lat.

Justyna Lesiuk-Klujewska

REKLAMA
PÓŁNOC NIERUCHOMOŚCI
SPRZEDAŻ MIESZKAŃ
504 288 990

Prestiżowa lokalizacja!
Mieszkania od 38 m²
ZAMOŚĆ, ul. Koszary 16

REKLAMA
ELEGANCKI DOM
5 pokoi, 188 m²
Działka 0,10 ha
PÓŁNOC NIERUCHOMOŚCI
Wólka Panieńska
504 288 990


REKLAMA
DOMEK REKREACYJNY NA ROZTOCZU
powierzchnia 35 m²
+ poddasze działka 0,25 ha
PÓŁNOC NIERUCHOMOŚCI
WYCHODY
665 750 080


REKLAMA
PÓŁNOC NIERUCHOMOŚCI
PROFESJONALIŚCI W NIERUCHOMOŚCIACH
ZAMOŚĆ, UL. ŻEROMSKIEGO 3
Chcesz SPRZEDAĆ lub KUPIĆ MIESZKANIE, DOM, a może DZIAŁKĘ?
ZRÓB TO Z NAMI!
Zadzwoń aby dowiedzieć się więcej!
Monika Sosna
msosna@polnoc.pl
665 752 210
Tomasz Juszczak
tjuszczak@polnoc.pl
504 288 990
Justyna Łagoda
jlagoda@polnoc.pl
665 750 080

DARMOWA KONSULTACJA na temat twojej nieruchomości

eprasa.pl a371dee3d2

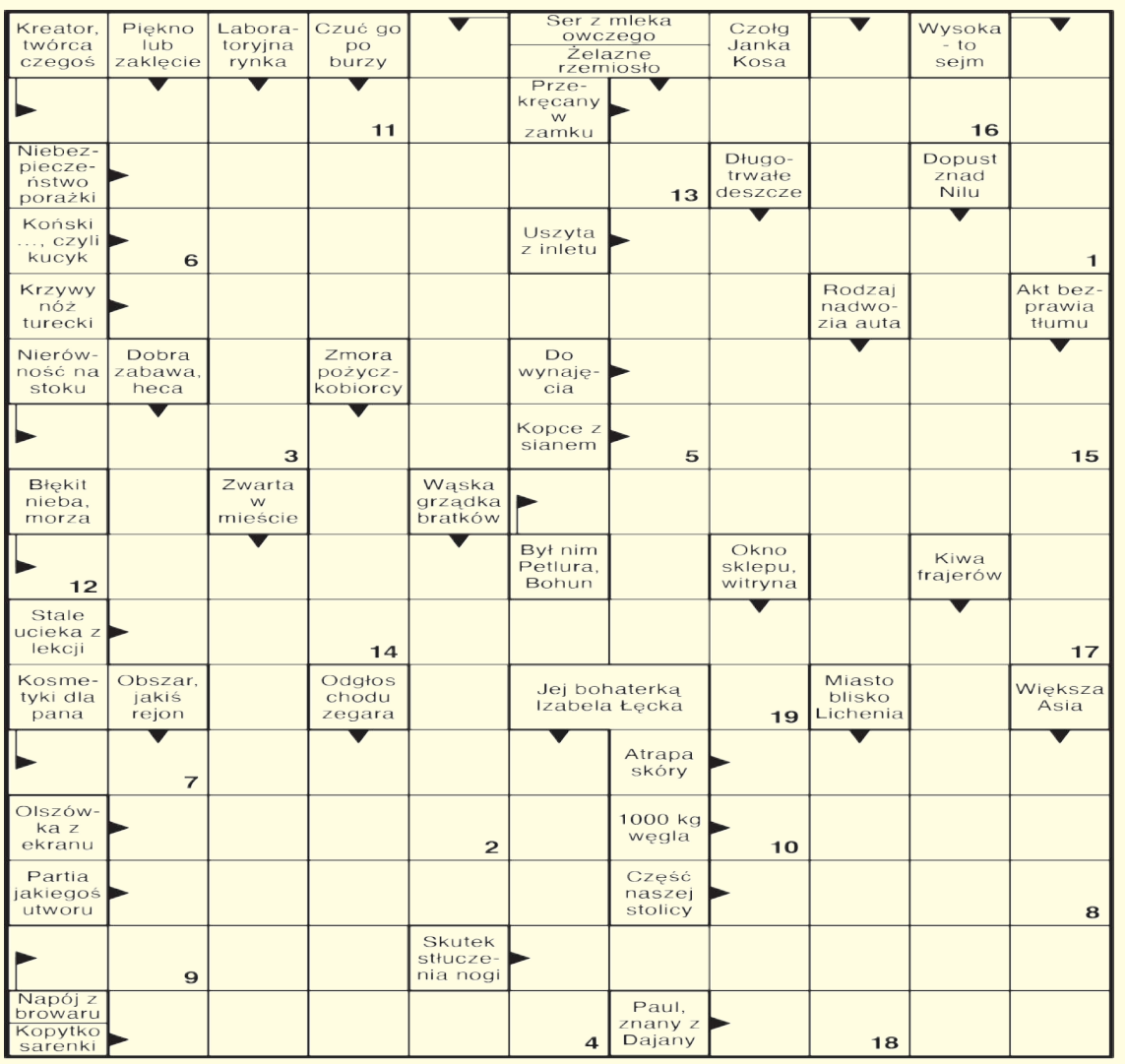

Litery z pól ponumerowanych utworzą rozwiązanie końcowe.

1	2	3	4	5	6	7	8	9	10	11	12	13	14	15	16	17	18	19



NAGRODA NR 21/2026
za rozwiązanie krzyżówki

Andrew Lane

Młody Sherlock Holmes, tom 1. Zabójcza chmura

Pierwsza sprawa młodego Holmesa!

Zabójcza tajemnica, której rozwiązanie wymaga genialnego umysłu.

Sherlock Holmes ma zaledwie czternaście lat i daleko mu jeszcze do legendy, którą kiedyś się stanie. Los jednak nie zamierza czekać. W lesie nieopodal posiadłości jego stryjostwa odnalezione zostają zwłoki, a trop szybko prowadzi do wpływowego barona. Śledztwo wciąga młodego Holmesa coraz głębiej, aż do mrocznych londyńskich doków, gdzie czai się ponura tajemnica zdolna przerazić nawet najbardziej bystre umysły.

Jak zachować chłodną logikę, gdy wokół mnożą się zagadki, a tuż obok pojawia się piękna, rudowłosa Virginia, skutecznie rozpraszająca uwagę?

Zabójcza chmura to pierwszy tom serii o nastoletnim, błyskotliwym detektywie. Frapująca intryga, sugestywnie oddany klimat epoki oraz barwna galeria postaci tworzą powieść, pod którą z dumą mógłby podpisać się sam Conan Doyle.

Widoczną na zdjęciu nagrodę otrzyma jedna z osób, które do piątku 5 czerwca 2026r., dostarczą do naszej redakcji krzyżówkowy kupon konkursowy wycięty z tego wydania „Kroniki Tygodnia" wraz z prawidłowym rozwiązaniem znajdującej się obok krzyżówki. Rozwiązania wysłane pocztą prosimy kierować na adres: Redakcja „Kroniki Tygodnia", ul. Żeromskiego 3, 22-400 Zamość z dopiskiem „Chwila dla Ciebie". Po odbiór nagrody prosimy zgłosić się do redakcji w ciągu 30 dni od daty ukazania się rozwiązania.

Rozwiązanie krzyżówki nr 19/2026 brzmi: „Spartańskie warunki". Nagrodę otrzymuje **Radosław Surmacz** z Józefowa. Gratulujemy!!!

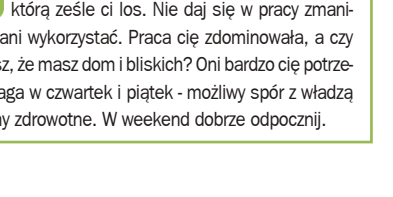

Wykreślanka

R	O	S	N	E	S	O	I	B	C	O	K	E	X	K	K	K	L	I	Ę	Ś	X
P	Ł	R	Ż	Ć	Ć	G	X	A	W	L	I	U	H	Z	I	Ó	E	Y	M	M	U
H	R	Ó	O	Ś	B	Y	A	T	K	N	D	M	R	N	C	Ł	K	S	S	I	S
V	O	O	Ż	T	V	A	Z	D	E	Y	O	N	L	D	H	W	Z	M	Ś	E	Ż
N	H	Ż	G	K	A	D	K	Z	A	R	T	E	M	V	O	M	M	V	B	R	Ę
Ć	Ó	Ę	G	R	O	R	R	A	D	W	I	S	J	B	I	E	K	P	K	D	Ł
X	Ć	Ż	L	R	A	U	F	E	Ł	Z	K	K	Y	A	I	L	L	W	N	Z	Ć
K	G	F	I	R	T	M	R	Y	D	A	O	A	N	R	A	L	Y	O	L	I	N
Q	L	Z	R	A	P	C	I	Z	Z	R	R	A	O	S	T	R	O	Ć	L	U	P
Ć	A	E	N	G	Z	X	O	S	D	S	N	Z	T	E	W	E	D	N	Ż	C	Z
K	W	Y	R	Y	Ć	R	D	Z	T	I	E	E	Q	A	C	Ć	L	U	B	H	C
Z	W	N	N	Y	Ł	E	I	B	X	A	R	D	K	Z	A	Ć	C	E	F	U	X
C	V	I	L	T	K	K	Ę	T	Ł	U	S	T	O	Ś	Ć	R	Ż	Ó	B	Ą	F

Słowa do odnalezienia:

akwadag, bakałarz, beletrystyka, bilon, biosensor, deszyfrator, kazirodztwo, klaster, kleryk, kordzik, morderczyni, oleodruk, programista, rozdzielnik, tłustość, wynaturzenie, wyrwa, zmiana, łóżko, śmierdziuch

SUDOKU

	2	8		3	6	7	9	
		6				5		
				2		4		
	5		8	6	3			
	6			1			5	
9	1			5				3
				4			7	
	4		1	7		3		
	7		3	8	5	6	4	2

horoskop

Baran (21 marca – 20 kwietnia)
Tydzień będzie pełen zabiegania o dodatkowe pieniądze. We wtorek i środę korzystny czas dla negocjacji i wystąpień publicznych. Jeśli chcesz szczerze z kimś porozmawiać, zrób to w czwartek. W piątek zyskasz uznanie. W weekend uważaj na drodze. Masz zielone światło dla mądrych działań w grupie.

Byk (21 kwietnia – 20 maja)
Jeśli dotąd przepełniały cię wojownicze nastroje, teraz trochę złagodniejesz. Osiągniesz, co zechcesz w sprawach sercowych, ale nie wracaj do tych już zakończonych. Zrób miejsce na nowe. We wtorek możliwe kłopoty w pracy. Zanim coś podpiszesz, dokładnie sprawdź. Weekend bardzo miły i rodzinny.

Bliźnięta (21 maja – 21 czerwca)
W poniedziałek nie wydawaj za dużo pieniędzy. Wykorzystaj w pracy swoją inteligencję, nie daj się sprowokować. W środę coś się wyjaśni w sprawach sercowych, ale nie naciskaj zbytnio. Być może trzeba będzie podjąć nowe decyzje, ale nie w czwartek. W weekend wypełnij zaległe zobowiązania.

Rak (22 czerwca – 22 lipca)
Nie wywołuj zbędnych dyskusji w pracy i w domu, to naprawdę się nie opłaca. Pohamuj się, przedstaw swój punkt widzenia. Najlepsze dni na realizację ambitnych planów to wtorek, środa i piątek. Weekend spędź w domu. Okaże się, że parę miłych wizyt to jest to, na co czekasz od dawna.

Lew (23 lipca – 23 sierpnia)
Możesz teraz liczyć na postęp w karierze. We wtorek i środę możliwe spotkanie interesującej osoby - samotne Lwy powinny pamiętać, że może to nastąpić w najbardziej nietypowych okolicznościach. Korzystny dla finansów i pracy będzie piątek. W weekend spotkaj się z kimś, kto jest ci bardzo bliski i szczerze porozmawiaj.

Panna (24 sierpnia – 23 września)
Masz teraz niezły czas dla prowadzenia interesów. Najwięcej zyskasz finansowo we wtorek i środę. Jeśli jesteś osobą przemęczającą się systematycznie na paru etatach, weź na wstrzymanie. Praca to nie cały życie. Nie zaniedbuj innych dziedzin. Pełen spokojnej bliskości powinien być weekend.

Waga (24 września – 23 października)
Tydzień zapowiada się korzystnie. Zatem realizuj plany, nie odkładaj ich na później. We wtorek i środę zabłyśniesz na szerszym forum. Czwartek i piątek to dobry czas, by walczyć o swoje w pracy - i wygrać. W weekend, jeśli nie musisz, nie siadaj za kierownicą. Zajmij się rodziną i sprawami domowymi. Zaproś przyjaciół.

Skorpion (24 października – 22 listopada)
To czas, w którym trzeba będzie wyhamować, pomyśleć nad inwestycjami, zastanowić się nad wydatkami. Jeśli pojawią się nowe propozycje, należy je ostrożnie rozważyć ze wszystkich stron, by nie popełnić błędu. Jakaś stara sprawa zbliża się do końca. Najlepsze dla pracy - wtorek i piątek, dla uczuć - weekend.

Strzelec (23 listopada – 21 grudnia)
W pracy powodzenie. Okaże się, że trudne wyzwania to dla ciebie „bułka z masłem". Masz szansę na zrobienie dobrych interesów we wtorek i piątek, więc pilnuj tego. W środę i czwartek zrealizujesz to, co zaplanujesz. W miłości okażesz się łowcą, a samotni mogą odmienić swoje życie. Weekend miły, pełen rozrywek.

Koziorożec (22 grudnia – 20 stycznia)
W tym tygodniu wiele może się zmienić. Twoje osiągnięcia zostaną docenione, a perspektywy okażą się obiecujące. Spełnią się plany i marzenia, ale zostaną też pewne obowiązki. W uczuciach zmiany - to ci się bardzo spodoba. W środę znajomość z kimś ważnym ogromnie pomoże w karierze. Weekend udany.

Wodnik (21 stycznia – 19 lutego)
W pracy dobrze rozplanuj tydzień, by nie wkradł się pośpiech i zamęt. We wtorek i środę pojawią się nowe szanse dla kariery - trzymaj rękę na pulsie. W piątek owocne spotkanie biznesowe. Ciekawa randka pozwoli ci spojrzeć na świat inaczej, bardziej optymistycznie. Weekend spędzisz przyjemnie.

Ryby (20 lutego – 20 marca)
W poniedziałek wykorzystaj niezwykłą okazję, którą ześle ci los. Nie daj się w pracy zmanipulować ani wykorzystać. Praca cię zdominowała, a czy pamiętasz, że masz dom i bliskich? Oni bardzo cię potrzebują. Uwaga w czwartek i piątek - możliwy spór z władzą i problemy zdrowotne. W weekend dobrze odpocznij.

eprasa.pl a371dee3d2

Karate mistrz!



Występ Daniela Żura to nie tylko wielki sukces sportowy, ale także doskonała promocja Zamościa na arenie międzynarodowej. Fot. ZKKT „Renesans”

ZAMOŚĆ

Daniel Żur z Zamojskiego Klubu Karate Tradycyjnego „Renesans” został mistrzem Europy w konkurencji tameshiwari, która polega na efektownym i niezwykle wymagającym łamaniu desek! Dodatkowo przywiózł do Zamościa dwa brązowe krążki, które wywalczył w konkurencji kumite.

Zamojski karateka sięgnął po trofea podczas 28. Mistrzostw Europy w Karate Fudokan, które odbyły się w Rumunii. Na sukces **Daniela Żura** składają się lata ciężkiej pracy, systematycznych treningów i ogromnej determinacji. Nieocenione wsparcie oraz przygotowanie zawodnik zawdzięcza trenerom Zamojskiego Klubu Karate Tradycyjnego „Renesans” – sensei **Robertowi Łojowi** oraz sensei **Małgorzacie Bekas**, którzy od lat rozwijają pasję i umiejętności młodych karateków w Zamościu.

Sięgając po tytuł mistrza Europy w tameshiwari oraz po dwa brązowe medale w kumite, zawodnik ZKKT „Renesans” potwierdził swoją wysoką formę oraz wszechstronne przygotowanie. Występ Daniela Żura to nie tylko wielki sukces sportowy, ale także doskonała promocja Zamościa na arenie międzynarodowej.

lew

„Wariatka tańczy” podbiła serca jury

RACHANIE

18 młodych wykonawców zaprezentowało swoje umiejętności podczas III Międzygminnego Konkursu Muzycznego „Szansa na Sukces” w Rachanie. Jury zachwyciło wykonanie utworu „Wariatka tańczy” w interpretacji Emilii Tabały z Ciotuszy Nowej, która zwyciężyła tegoroczną edycję konkursu.



Muzyczne talenty wystąpiły w Rachaniach

19 maja w Gminnym Ośrodku Kultury w Rachaniach odbył się III Międzygminny Konkurs Muzyczny „Szansa na Sukces”. Wydarzenie zgromadziło 18 uczestników, którzy zaprezentowali swoje umiejętności wokalne oraz muzyczne pasje przed publicznością i jury.

Poziom konkursu był bardzo wysoki, a młodzi wykonawcy zachwycili zarówno repertuarem, jak i sceniczną energią. Komisja konkursowa pracowała w składzie: **Marzena Łoza**, **Roman Malinowski** oraz **Stanisław Seńko**. Jurorzy podkreślali, że wybór laureatów nie należał do łatwych.

Zwyciężczynią tegorocznej edycji została **Emilia Tabała** z Ciotuszy Nowej w gminie Susiec. Jury doceniło jej wykonanie utworu „Wariatka tańczy” z repertuaru Maryli Rodowicz.

Wyróżnienia otrzymały: **Rozalia Tabała** z Ciotuszy Nowej za wykonanie piosenki „Laleczka z saskiej porcelany” autorstwa Magdy Fronczewskiej oraz **Marika Łacek** z Wożuczyna-Cukrowni w gminie Rachanie za interpretację utworu „Szukaj mnie” z repertuaru Edyty Geppert.

Organizatorzy podziękowali wszystkim uczestnikom za występy pełne emocji, wzruszeń i muzycznej wrażliwości, a także Fundacji Falków oraz **Henrykowi Malcowi**, pomysłodawcy konkursu i fundatorowi nagród.

wd

Ukradli rowery, ale wiali na piechotę

HRUBIESZÓW

To miał być skok niemalże doskonały, a skończył się totalną klapą i ucieczką na piechotę. Hrubieszowscy kryminalni zatrzymali dwóch mężczyzn, którzy włamali się do piwnicy i wynieśli z niej dwa rowery. Złodziejski duet nie przewidział jednak, że w kołach nie będzie powietrza. Zamiast szybkiej ucieczki czekał ich spacer z łupem, który ostatecznie... porzucili w krzakach.



Pierwszy z ukradzionych rowerów włamywacze porzucili po drodze, maskując go w zaroślach gałęziami, a drugi wylądował porzucony za najbliższym drzewem.

Wszystko zaczęło się od zakrapianego spotkania. Dwaj mieszkańcy Hrubieszowa w wieku 44 i 46 lat postanowili „urozmaicić” sobie nocny powrót do domu. Uzbrojeni w łom weszli do piwnicy jednego z bloków na miejscowym osiedlu. Szybkie podważenie drzwi i sukces – w ich ręce wpadły dwa rowery o łącznej wartości 2 tys. zł.

Prawdziwe schody zaczęły się jednak tuż po opuszczeniu bloku. Kiedy amatorzy cudzego mienia chcieli wskoczyć na siodełka i zniknąć w mroku nocy, zderzyli się z brutalną rzeczywistością. W oponach obu rowerów panowała absolutna próżnia, a na tzw. flakach nie dało się jechać. Jazda na samych obręczach narobiłaby zbyt dużo hałasu, więc „genialni” włamywacze musieli zmienić taktykę. Zamiast uciekać, zaczęli pchać niesprawne rowery.

Ciężki i mało komfortowy spacer szybko ich jednak zmęczył. Pierwszy z rowerów porzucili po drodze, maskując go w zaroślach gałęziami. Drugi ujechał niewiele dalej, wylądował bezradnie porzucony za najbliższym drzewem.

Właściciel jednośladów szybko zorientował się, że padł ofiarą kradzieży i zgłosił sprawę policji. Hrubieszowscy kryminalni natychmiast ruszyli do akcji. Pechowi wspólnicy zostali namierzeni, zatrzymani i osadzeni w policyjnym areszcie. Usłyszeli już zarzuty kradzieży z włamaniem. Za nocną akcję z „flakiem” w tle grozi im teraz nawet do 10 lat pozbawienia wolności.

par

XI Targi Edukacji i Pracy

ZAMOŚĆ

Wydarzenie skierowane jest do młodzieży stojącej przed wyborem ścieżki zawodowej oraz osób poszukujących zatrudnienia. We wtorek, 26 maja, w Zamościu odbędzie się XI edycja Targów Edukacji i Pracy. Organizatorzy zapowiadają spotkania z pracodawcami, warsztaty oraz konsultacje z doradcami zawodowymi.

Targi organizują wspólnie Wyższa Szkoła Humanistyczno-Ekonomiczna im. Jana Zamoyskiego w Zamościu, Powiatowy Urząd Pracy w Zamościu oraz Centrum Edukacji i Pracy Młodzieży OHP w Zamościu. Wydarzenie odbędzie się w zamojskiej uczelni przy ul. Koszary 54.



Jak podkreślają organizatorzy, celem targów jest pomoc młodym ludziom w świadomym wyborze przyszłego zawodu oraz zapoznanie ich z aktualnymi możliwościami edukacyjnymi i sytuacją na rynku pracy. Uczestnicy będą mogli porozmawiać z przedstawicielami firm, szkół i instytucji wspierających rozwój zawodowy.

W programie znalazły się również prelekcje i warsztaty prowadzone przez doradców zawodowych z urzędu pracy oraz Ochotniczych Hufców Pracy. Specjaliści opowiedzą m.in. o tym, jak połączyć pasję z pracą zawodową oraz jak planować swoją karierę.

Jednym z gości wydarzenia będzie kpr. **Paweł Kołodziejczuk** z Wojskowego Centrum Rekrutacji, który przybliży uczestnikom realia służby wojskowej i codzienność żołnierza zawodowego. Na miejscu będzie można także skorzystać z indywidualnych konsultacji z profesjonalnymi doradcami zawodowymi.

XI Targi Edukacji i Pracy rozpoczną się o godz. 10. Szczegółowe informacje można uzyskać w dziekanacie WSHE w Zamościu pod numerami telefonu: 84 638 82 22 oraz 603 962 144, a także mailowo: dziekanat@wshe.zamosc.pl.

lew

eprasa.pl a371dee3d2

Ciężarówka podczas jazdy zgubiła… naczepę

GMINA MIRCZE

Ta kolizja mogła zakończyć się potworną katastrofą! Na drodze w gminie Mircze doszło do mrożącego krew w żyłach incydentu. Od rozpędzonego samochodu ciężarowego nagle odpięła się potężna naczepa i zaczęła bezwładnie pędzić przed siebie.



Podczas jazdy od ciągnika siodłowego całkowicie wypięła się naczepa. Ważący wiele ton ładunek odłączył się od pojazdu, stwarzając gigantyczne zagrożenie dla innych uczestników ruchu drogowego oraz okolicznej infrastruktury.

We wtorek, 12 maja, o godzinie 19.44 dyżurny stanowiska kierowania Komendy Powiatowej Państwowej Straży Pożarnej w Hrubieszowie odebrał nietypowe i wyjątkowo groźnie brzmiące zgłoszenie. W Modryńcu doszło do awarii, która w ułamku sekundy zamieniła kilkunastotonowy element zestawu drogowego w śmiertelną pułapkę.

Na miejsce kolizji natychmiast ruszyły zastępy straży pożarnej. Scenariusz, z jakim musieli zmierzyć się ratownicy, rzadko widuje się na polskich drogach: jadący TIR dosłownie rozerwał się na pół. Z niewyjaśnionych na tę chwilę przyczyn, podczas jazdy od ciągnika siodłowego całkowicie wypięła się naczepa. Pozbawiony kontroli, ważący wiele ton ładunek odłączył się od pojazdu, stwarzając gigantyczne zagrożenie dla innych uczestników ruchu oraz okolicznej infrastruktury.

– Zostaliśmy zadysponowani do nietypowego zdarzenia drogowego. Zgłoszenie dotyczyło samochodu ciężarowego, od którego podczas jazdy wypięła się naczepa – relacjonują strażacy OSP Mircze biorący udział w akcji.

Choć sytuacja wyglądała dramatycznie, a oderwana naczepa mogła zmieść z drogi każdy nadjeżdżający z naprzeciwka samochód, finał tej historii okazał się niebywale szczęśliwy – nie było ofiar śmiertelnych ani nikt nie został ranny. Straty były wyłącznie materialne (uszkodzenia sprzętu).

Na miejscu zdarzenia przez kilkadziesiąt minut trwały intensywne działania zabezpieczające. Strażacy upewnili się, że z uszkodzonego zestawu nie wyciekły niebezpieczne płyny eksploatacyjne, a zablokowana trasa szybko została uprzątnięta. Przyczyny tego technicznego dramatu będą teraz szczegółowo wyjaśniane.

par, fot. OSP Mircze

Wielkie liczenie aut

POWIAT HRUBIESZOWSKI

Przez dwie doby na drogach powiatu hrubieszowskiego będą liczone auta na przejazdach kolejowo-drogowych. Akcja ruszy w dniach 27-29 maja i obejmie wytypowane odcinki dróg powiatowych.

Szykują się nietypowe kontrole na drogach powiatowych. Pod koniec maja na najważniejszych przejazdach kolejowo-drogowych rozpocznie się liczenie pojazdów. Przez pełne 48 godzin każdy przejeżdżający samochód zostanie skrupulatnie odnotowany. Drogowcy apelują do kierowców o spokój i wyrozumiałość.

Urzędnicy i technicy przeprowadzą specjalistyczne pomiary natężenia ruchu, które są niezbędne do oceny bezpieczeństwa oraz planowania przyszłych inwestycji infrastrukturalnych w regionie.

Badania zostaną przeprowadzone w sposób rzetelny, zgodnie z rygorystycznymi, obowiązującymi przepisami technicznymi i organizacyjnymi. Co ciekawe, drogowcy rezygnują w tym przypadku z automatycznych fotoradarów czy kamer.

Pomiary będą prowadzone nieprzerwanie przez pełne dwie doby. Badanie zostanie wykonane metodą bezpośrednią, czyli poprzez spis ręczny. Na poboczach w rejonie przejazdów kolejowych pojawią się ankieterzy, którzy z zegarkiem w ręku będą zapisywać każdy pojazd.

Akcja obejmie przejazdy kolejowo-drogowe zlokalizowane w ciągach siedmiu dróg powiatowych. Kierowcy powinni zachować szczególną ostrożność w okolicach przejazdów na trasach: nr 3432L, nr 3430L, nr 3431L, nr 3421L, nr 3422L, nr 3416L, nr 3419L.

Drogowcy apelują do kierowców i mieszkańców: obecność osób prowadzących spis w pasie drogowym może wzbudzić ciekawość kierowców, dlatego koordynatorzy akcji proszą o zachowanie spokoju, skupienie się na prowadzeniu pojazdów oraz wyrozumiałość w związku z prowadzonymi pracami pomiarowymi. Działania te mają na celu wyłącznie poprawę organizacji ruchu i dostosowanie infrastruktury do aktualnych wymogów bezpieczeństwa.

par

WÓJT GMINY HRUBIESZÓW

Podaje do publicznej wiadomości, że na tablicy ogłoszeń w Urzędzie Gminy Hrubieszów, na stronie internetowej www.gminahrubieszow.pl oraz w Biuletynie Informacji Publicznej został wywieszony na okres 21 dni od 26.05.2026 r. wykaz nieruchomości przeznaczonych do użyczenia. Więcej informacji można uzyskać w Urzędzie Gminy Hrubieszów, pok. nr 5, tel. 84 696 26 81 wew. 28 w godzinach pracy urzędu. 1406

ZAMOŚĆ TOMASZÓW LUB. HRUBIESZÓW BŁ.GORAJ
kronika TYGODNIA
Zamość, ul. Żeromskiego 3
84 638 43 93
reklama@kronikatygodnia.pl

OBWIESZCZENIE STAROSTY TOMASZOWSKIEGO

o wydaniu decyzji o zezwoleniu na realizację inwestycji drogowej

Działając na podstawie art. 49 i art. 10 ustawy z dnia 14 czerwca 1960 r. Kodeksu postępowania administracyjnego (Dz. U. z 2025 r., poz. 1691) oraz art. 11f ust. 3 ustawy z 10 kwietnia 2003 r. o szczególnych zasadach przygotowania i realizacji inwestycji w zakresie dróg publicznych (Dz. U. z 2024 r., poz. 311),

zawiadamiam

o wydaniu dla Wójta Gminy Tomaszów Lubelski, z siedzibą przy ul. 29-go Listopada 9, 22-600 Tomaszów Lubelski, decyzji z dnia 21.05.2026 r. nr AB.6740.2.Z.2026, o zezwoleniu na realizację inwestycji drogowej pn.: „Budowa drogi gminnej nr 111764L Jeziernia – Rabinówka od km 3+729 do km 4+380".

Zakres inwestycji obejmuje następujące nieruchomości:

– Jednostka ewidencyjna 061811_2 Tomaszów Lubelski - gmina wiejska:
– obręb nr 0005 Jeziernia, Arkusz nr 3, działki nr ewid.: 181;
– obręb nr 0018 Rabinówka, działki nr ewid.: 405/9, 405/11, 405/13, 465.

Z decyzją o zezwoleniu na realizację inwestycji drogowej, można się zapoznać w Wydziale Architektury i Budownictwa Starostwa Powiatowego w Tomaszowie Lubelskim, ul. Lwowska 68, 22-600 Tomaszów Lub., w godzinach pracy urzędu.

Od decyzji służy odwołanie do Wojewody Lubelskiego za pośrednictwem Starosty Tomaszowskiego, w terminie 14 dni od dnia otrzymania decyzji przez wnioskodawcę lub zawiadomienia pozostałych stron o jej wydaniu. Zgodnie z art. 11f ust. 3 ustawy i art. 49 § 2 K.p.a., zawiadomienie stron postępowania uważa się za dokonane po upływie 14 dni od dnia, w którym nastąpiło publiczne obwieszczenie w Starostwie Powiatowym w Tomaszowie Lubelskim oraz w urzędach gmin właściwych ze względu na przebieg drogi, w urzędowych publikatorach teleinformatycznych - Biuletynie Informacji Publicznej tych urzędów, a także w prasie lokalnej. 1404

BURMISTRZ KRASNOBRODU

podaje do publicznej wiadomości, że na tablicy ogłoszeń Urzędu Miejskiego w Krasnobrodzie, na stronie internetowej **www.krasnobrod.pl** oraz w BIP w dniu 26.05.2026 r. na okres 21 dni wywieszony został wykaz nieruchomości przeznaczonych do dzierżawy w trybie bezprzetargowym, położonych w miejscowości Zielone, stanowiących własność Gminy Krasnobród. Szczegółowe informacje można uzyskać w pok. nr 9 w siedzibie Urzędu Miejskiego w Krasnobrodzie. 1406

STAROSTA HRUBIESZOWSKI

Informuje, że na tablicy ogłoszeń Starostwa Powiatowego w Hrubieszowie, ul. Narutowicza 34 został wywieszony na okres 21 dni wykaz nieruchomości Skarbu Państwa przeznaczonych do oddania w dzierżawę na okres 1 roku w trybie przetargu ustnego nieograniczonego oznaczonych jako działka nr 261 o pow. 1,4600 ha położonej w obrębie ewidencyjnym Matcze jednostka ewidencyjna Horodło oraz jako działka nr 120 o pow. 0,2015 ha położonej w obrębie ewidencyjnym Janki Horodelskie jednostka ewidencyjna Horodło.

Wykaz nieruchomości został ponadto zamieszczony na stronie internetowej Starostwa Powiatowego w Hrubieszowie - https://www.starostwo.hrubieszow.pl/, Biuletynie Informacji Publicznej Starostwa Powiatowego w Hrubieszowie - http://www.bip.starostwo.hrubieszow.pl/ oraz Biuletynie Informacji Publicznej Lubelskiego Urzędu Wojewódzkiego w Lublinie - https://luwwlublinie.bip.gov.pl/.

Szczegółowe informacje można uzyskać pod nr tel. 84 696 50 68 wew. 62. 1394

STAROSTA HRUBIESZOWSKI

Informuje, że na tablicy ogłoszeń Starostwa Powiatowego w Hrubieszowie, ul. Narutowicza 34 został wywieszony na okres 21 dni wykaz nieruchomości Skarbu Państwa przeznaczonych do oddania w dzierżawę na okres 10 lat w trybie przetargu ustnego nieograniczonego oznaczonych jako działka nr 200 o pow. 0,2765 ha oraz nr 201 o pow. 0,2989 ha położonych w obrębie ewidencyjnym Aurelin jednostka ewidencyjna Uchanie.

Wykaz nieruchomości został ponadto zamieszczony na stronie internetowej Starostwa Powiatowego w Hrubieszowie - https://www.starostwo.hrubieszow.pl/, Biuletynie Informacji Publicznej Starostwa Powiatowego w Hrubieszowie - http://www.bip.starostwo.hrubieszow.pl/ oraz Biuletynie Informacji Publicznej Lubelskiego Urzędu Wojewódzkiego w Lublinie - https://luwwlublinie.bip.gov.pl/.

Szczegółowe informacje można uzyskać pod nr tel. 84 696 50 68 wew. 62. 1402

STAROSTA HRUBIESZOWSKI

Informuje, że na tablicy ogłoszeń Starostwa Powiatowego w Hrubieszowie, ul. Narutowicza 34 został wywieszony na okres 21 dni wykaz nieruchomości Skarbu Państwa przeznaczonej do oddania w dzierżawę na okres 5 lat w trybie przetargu ustnego nieograniczonego oznaczonej jako działka nr 24 o pow. 0,6609 ha położonej w obrębie ewidencyjnym Marysin Kolonia jednostka ewidencyjna Uchanie.

Wykaz nieruchomości został ponadto zamieszczony na stronie internetowej Starostwa Powiatowego w Hrubieszowie - https://www.starostwo.hrubieszow.pl/, Biuletynie Informacji Publicznej Starostwa Powiatowego w Hrubieszowie - http://www.bip.starostwo.hrubieszow.pl/ oraz Biuletynie Informacji Publicznej Lubelskiego Urzędu Wojewódzkiego w Lublinie - https://luwwlublinie.bip.gov.pl/.

Szczegółowe informacje można uzyskać pod nr tel. 84 696 50 68 wew. 62. 1401

STAROSTA HRUBIESZOWSKI

Informuje, że na tablicy ogłoszeń Starostwa Powiatowego w Hrubieszowie, ul. Narutowicza 34 został wywieszony na okres 21 dni wykaz nieruchomości Skarbu Państwa przeznaczonej do oddania w dzierżawę na okres 8 lat w trybie przetargu ustnego nieograniczonego oznaczonej jako działka nr 176 o pow. 4,5141 ha położoną w obrębie ewidencyjnym Aurelin jednostka ewidencyjna Uchanie.

Wykaz nieruchomości został ponadto zamieszczony na stronie internetowej Starostwa Powiatowego w Hrubieszowie - https://www.starostwo.hrubieszow.pl/, Biuletynie Informacji Publicznej Starostwa Powiatowego w Hrubieszowie - http://www.bip.starostwo.hrubieszow.pl/ oraz Biuletynie Informacji Publicznej Lubelskiego Urzędu Wojewódzkiego w Lublinie - https://luwwlublinie.bip.gov.pl/.

Szczegółowe informacje można uzyskać pod nr tel. 84 696 50 68 wew. 62. 1400

BURMISTRZ SZCZEBRZESZYNA

podaje do publicznej wiadomości, że na tablicy ogłoszeń Urzędu Miejskiego w Szczebrzeszynie i na stronie internetowej **www.bip.szczebrzeszyn.pl** od dnia 18 maja 2026 roku na okres 21 dni został wywieszony wykaz nieruchomości przeznaczonych do oddania w dzierżawę:

- działka nr 806/2, obręb geodezyjny Brody Małe
- działka nr 817/2, obręb geodezyjny Szczebrzeszyn. 1397

eprasa.pl a371dee3d2

FERMY DROBIU SOŁODUCHA
PUNKT SPRZEDAŻY DROBIU
Łabuńki Pierwsze 182
SPRZEDAŻ
Możliwość dowozu
✓ kurka nioska, pisklęta
✓ kurczęta brojlery
tel. 502 679 718
504 050 709

CZYSTE POWIETRZE
OBSŁUGUJEMY PREFINANSOWANIE
84 888 01 87
1330

SPRZEDAŻ PASZY
PROWADZIMY ZAPISY NA
✓ kurki, kogutki odchowane
✓ kurczęta brojlery
✓ pisklęta 1-dniowe
Zamość, ul. Lwowska 11
tel. 537 811 896 (sklep)
510 232 163
0320

Motoryzacja

SAMOCHODY - SPRZEDAŻ

☐Mercedes W124 2,0 D, stan bardzo dobry, rocznik 1987. Tel. 692 308 976.

Nieruchomości

MIESZKANIA

☐Sprzedam ładne mieszkanie, 66 mkw., zamykany, duży parking, w Zamościu. Tel. 601 072 098.

☐Sprzedam mieszkanie 56 mkw., dwa pokoje, kuchnia, łazienka, korytarz, piwnica, Zamość, ul. Dąbrowskiego, I piętro. Tel. 519 868 134.

☐Stancja dla dwóch uczennic, dwa pokoje, kuchnia, Zamość, ul. Obożna. Cena: 700 zł. Tel. 729 296 518.

DZIAŁKI

☐Sprzedam działki budowlane: Zawada, Płoskie, Pniówek, Zwódne. Tel. 602 463 784.

GÓRSKI
NIERUCHOMOŚCI

GÓRSKI NIERUCHOMOŚCI, Zamość, Rynek Solny 1. Tel. 84 -639 -10 -59, www.kgorski.pl. SPRAWDZONE NIERUCHOMOŚCI z adresami. Tel. 511 685 188.

DOMena
NIERUCHOMOŚCI

DOMena Nieruchomości Budownictwo, ul. Grecka 6, Zamość. Hotel Renesans, www.domenazam.pl. Tel. 84 638 40 87. Tel. 603 470 683.

BIURO PÓŁNOC
NIERUCHOMOŚCI

Biuro PÓŁNOC Nieruchomości, ul. Żeromskiego 3, 22-400 Zamość. Zapraszamy do kontaktu! Tomasz Juszczak, e-mail: tjuszczak@polnoc.pl. Tel. 504 288 990. Monika Sosna, e-mail: msosna@polnoc.pl. Tel. 665 752 210. Justyna Łagoda, e-mail: jlagoda@polnoc.pl. Tel. 665 750 080.



☐Na sprzedaż kompleks restauracyjny z salą imprez „Leśna" w Stabrowie, gm. Sitno. 589 mkw. powierzchni lokalu. Sala weselna, restauracja, pokoje gościnne. Tel. 504 288 990.

☐Na sprzedaż duża działka rolno-budowlana w Łabuniach. 0,77 ha przy drodze asfaltowej. Tel. 504 288 990.



☐Dom w stanie surowym zamkniętym, Wychody k. Zamościa, powierzchnia 141 mkw. Tel. 504 288 990.



☐Sprzedam dom o pow. 113 mkw. z budynkiem gospodarczym na działce o pow. 10 arów przy ul. Leśnej w Tomaszowie Lub. Tel. 723 771 539.



☐Sprzedam dom w zabudowie szeregowej o pow. 107 mkw. w Łaszczowie przy ul. Kościuszki Tel. 723 771 539.



☐Sprzedam dom o pow. 81 mkw. na działce o pow. 29 arów w miejscowości Szystowice gm. Grabowiec Tel. 723 771 539.



☐Na sprzedaż segment o powierzchni 220 mkw. przy ul. Drzymały w Zamościu. Tel. 504 288 990.



☐Na sprzedaż siedlisko w miejscowości Marysin gmina Tyszowce. Tel. 504 288 990.



☐Na sprzedaż nowoczesny dom w zabudowie bliźniaczej o powierzchni 130 mkw. Zamość ul. Malownicza. Tel. 504 288 990.



☐Na sprzedaż duży dom o powierzchni 183 mkw. z budynkiem usługowym. Zamość ul. Kochanowskiego. Tel. 504 288 990.



☐Na sprzedaż dom w stanie surowym zamkniętym o powierzchni 151 mkw. w Zarzeczu gmina Zamość. Tel. 504 288 990.



☐Na sprzedaż dom murowany w dobrym stanie, 94 mkw. Łosiniec, gm Susiec. Pow. działki 0,53 ha. Tel. 781 812 827.



☐Działka budowlana 0,15 ha w Zarzeczu. Wydane warunki zabudowy. Tel. 781 812 827.



☐Na sprzedaż mieszkanie 65,5 mkw., 3 pokoje, kuchnia ze spiżarnią. W bardzo dobrym stanie, idealne na wynajem, obok Twierdza, III LO. Parking, piwnica, balkon. Zamość ul. Kilińskiego. Tel. 665 750 080.



☐Atrakcyjne działki rekreacyjne 7 i 8 ar przy zbiorniku wodnym w Krynicach. Pełne media, dojazd drogą asfaltową. Tanio. Tel. 665 750 080.



☐Na sprzedaż duży dom 150 mkw., do adaptacji, na rozległej działce 0,25 ha. Ogrodzona, pełne media, garaż wolnostojący. Hrubieszów ul. Świerkowa. Tel. 665 750 080.

☐Na sprzedaż działka rolno-siedliskowa. II klasa, pełne media, dojazd drogą asfaltową. Werbkowice - Alojzów, przy trasie DK 74. 1,6 ha. Tel. 665 750 080.



☐Atrakcyjny dom w Tarnawatce na sprzedaż. 120 mkw., na działce 0,45 ha. Budynek gospodarczy, działka ogrodzona. Tel. 665 750 080.

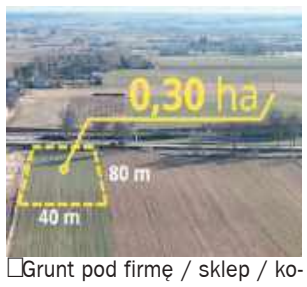

☐Grunt pod firmę / sklep / komercję / usługi. Werbkowice - Alojzów przy DK74. Działka 0,40 ha, media. Tel. 665 750 080.



☐Na sprzedaż dom 400 mkw., w centrum Hrubieszowa z przestrzenią usługową. Możliwość prowadzenia gabinetu lekarskiego, biura, ect., ul. Jatkowa. Tel. 665 750 080.



☐Atrakcyjna działka inwestycyjna 1,13 ha przy krajowej 17 i S17. Pozwolenie na halę, sklep. Bezpośredni zjazd z DK17. Tomaszów Lubelski - Dąbrowa Tomaszowska. Tel. 665 750 080.



☐Wygodny dom jednorodzinny z pomieszczeniami usługowymi na parterze. Dom 223 mkw., garaż wolnostojący. Instalacja fotowoltaiczna. Zagospodarowana działka, ogrodzona, utwardzona o pow. 8,5 ara. ul. Lipska, Zamość. Tel. 665 750 080.

☐Na sprzedaż duża działka rolno-budowlana o powierzchni 0,79 ha w Szczebrzeszynie. Tel. 665 752 210.



☐Na sprzedaż siedlisko 1,08 ha. Dom, pole oraz budynki gospodarcze. Jarosławiec gm. Uchanie. Tel. 723 771 539.



☐Na sprzedaż dom z zapleczem gospodarczym i budynkiem produkcyjnym na działce o pow. 0,95 ha. Mołożów gm. Mircze. Tel. 723 771 539.



☐Sprzedam budynek usługowy o pow. 294,3 mkw. 3 piętra w Zamościu przy ulicy Okrzei. Tel. 723 771 539.



☐Sprzedam dom o pow. 100 mkw. usytuowany na działce o pow. 45 arów w Łaszczowie. Tel. 723 771 539.



☐Sprzedam małe siedlisko z domem do wykończenia o pow. 220 mkw. w miejscowości Szarowola. Tel. 723 771 539.



☐Na sprzedaż siedlisko o pow. 49 arów przy lesie w miejscowości Skomorochy Duże. Tel. 723 771 539.



☐Sprzedam działkę o pow. 1,25 ha z domem ze 100-letnich bali w miejscowości Kunki gmina Susiec. Tel. 723 771 539.

ZAMOŚĆ TOMASZÓW LUB. HRUBIESZÓW BIŁGORAJ
Kronika TYGODNIA
22-400 Zamość, ul. Żeromskiego 3
tel. 84 627 00 11, 638 99 93
fax 84 638 99 93
redakcja@kronikatygodnia.pl

WYDAWCA
Grupa Wydawnicza Słowo sp. z o.o.
ul. Domaniewska 17/19 lok. 133
02-672 Warszawa

REDAKTOR NACZELNY DYREKTOR DS. WYDAWNICZYCH
Piotr Pyrkosz

REDAGUJE ZESPÓŁ W SKŁADZIE
Konrad Sinica – z-ca redaktora naczelnego
Wioletta Dudek-Ruszel – redaktor online
Mariusz Parol, Leszek Wójtowicz

KOLPORTAŻ
Press-Trans
tel. 604 494 479

WSPÓŁPRACOWNICY
Adam Gąsianowski, Marek Sztochel

DZIAŁ REKLAM I OGŁOSZEŃ
Jowita Chmiel – Specjalista ds. reklamy
tel. 885 851 150
j.chmiel@kronikatygodnia.pl
Aneta Szpinda – Specjalista ds. reklamy
tel. 665 751 702
a.szpinda@kronikatygodnia.pl

OGŁOSZENIA DROBNE
Zapraszamy w godz. 8-16
Zamość, ul. Żeromskiego 3
reklama@kronikatygodnia.pl
tel./fax 84 638 43 93

Kupony na bezpłatne ogłoszenia można wrzucać do specjalnych skrzynek (adresy na str. 27).

Skrzynki opróżniane są w czwartki.

SKŁAD I ŁAMANIE
Piotr Aurzecki
Wojciech Kopczyński

DRUK
Polska Press
Drukarnia Białystok

Materiałów niezamówionych redakcja nie zwraca.

Zastrzega się prawo skrótów i zmian tytułów.

Redakcja nie odpowiada za treść zamieszczanych reklam i ogłoszeń.

eprasa.pl a371dee3d2

PRYWATNY GABINET LARYNGOLOGICZNY

Przyjmuje otolaryngolog **Zofia Laskowska-Kotowska**

Zapraszamy codziennie **w godz. 9-17**
Hrubieszów ul. Jatkowa 10
tel. 502 026 116

REFUNDACJA RECEPT NFZ

SANMED
Zamość, ul. **Szwedzka 20**
tel. **84 627 15 87**, kom. **507 019 524**
lek. med. Specjalista Ginekolog-Położnik **MAREK LIPIEC**



- Badania prenatalne USG I-ego trymestru ciąży
- Badania w kierunku wykrywania zahamowania wzrostu płodu
- Badania w I trymestrze w kierunku wykrywania nadciśnienia
- Badania USG ciąży
- Badania USG ginekologiczne
- Wizyty ginekologiczne i położnicze

CZYSTE POWIETRZE
LOKALNA FIRMA
wykonujemy pełną termomodernizację z prefinansowaniem
725 184 321



- Na sprzedaż siedlisko o pow. 82 arów z eleganckim domem o pow. 100 mkw. w Mikulinie, gm. Tyszowce. Tel. 723 771 539.



- Na sprzedaż budynek usługowo-mieszkalny o pow. 500 mkw. w Hrubieszowie przy ulicy Łaziennej. Tel. 723 771 539.



- Sprzedam luksusowy dom o pow. 248 mkw. w Zamościu przy ulicy Łanowej. Gotowy do zamieszkania. Tel. 723 771 539.



- Sprzedam lokal usługowy o pow. 29 mkw. w Zamościu przy ulicy Szymonowica, boczna Kiepury. Tel. 723 771 539.



- Na sprzedaż dom o powierzchni 139 mkw. w Zawadzie. Stan deweloperski zamknięty. Na ogrodzonej działce o powierzchni 15 arów. Tel. 723 771 539.



- Sprzedam dom w Tomaszowie Lubelski przy ulicy Okulickiego o powierzchni 183 mkw. Tel. 723 771 539.



- Sprzedam nieruchomość z dwoma budynkami mieszkalnymi (razem cztery mieszkania pod wynajem) w Rogóźnie obok Tomaszowa Lubelskiego, przy ulicy Księdza Ignacego Skorubki, na działce o powierzchni 11 arów. Tel. 723 771 539.



- Na sprzedaż dom o powierzchni 102 mkw. w Szczebrzeszynie przy ulicy Zamojskiej. Tel. 723 771 539.



- Sprzedam nieruchomość inwestycyjną, dwa mieszkania i miejsce na lokal lub przychodnię w Tomaszowie Lubelskim przy Alei Południowej. Tel. 723 771 539.



- Sprzedam dom jednorodzinny stan deweloperski cena 650.000,00 zł w Szczebrzeszynie ul. Lubelska 56D dz. nr 809/5 oraz działki budowlane nr 809/6, 809/7, 809/8, 809/9 z warunkami zabudowy. Tel.500 112 650.



- Sprzedam dom o powierzchni 90 mkw. do drobnego remontu w Tomaszowie Lubelskim. Tel. 723 771 539.

Usługi

MALOWANIE DACHÓW. Tel. 604 217 219.

Usługi remontowo-wykończeniowe. Tel. 884 609 403.

KRYCIE DACHÓW. TEL. 607 190 455.



USŁUGI ŚLUSARSKIE: BALUSTRADY, STELAŻE, KRATY, OGRODZENIA, BRAMY, PRZĘSŁA, REGENERACJA OGRODZEŃ, GRODZENIE SIATKĄ I PANELAMI. TEL. 515 144 650.

UKŁADANIE KOSTKI BRUKOWEJ, WJAZDY, CHODNIKI,TARASY, SCHODY, ŚCIEŻKI ROWEROWE. USŁUGI TRANSPORTOWE. TEL. 508 741 081. Tel. TEL. 508 741 081.

USŁUGI MINIKOPARKĄ I KOPARKO-ŁADOWARKĄ. Tel. 508 741 081.

- Docieplenia, czyste powietrze, tanio projekt. Tel. 790 373 628.

Tynki maszynowe - cementowo-wapienne, gipsowe. Posadzki miksokretem. Tel. 603 866 053.

Posadzki miksokretem - profesjonalnie. Tel. 603 276 486.

Posadzki miksokretem - solidnie. Tel. 605 997 267.

- Układanie kostki brukowej, docieplenie elewacji. Tel. 537 044 997.
- Transport maszyn rolniczych i budowlanych. Pomoc drogowa. Tel. 509 626 732.
- Usuwanie przecieków na dachu, naprawa rynien, papa. Tel. 508 737 836.
- Instalacje wodno-kanalizacyjne CO i Gaz, systemy podłogowe, kotłownie przemysłowe. Tel. 507 103 533, 500 821 620.

Rolnictwo

MASZYNY

ZAKUPIĘ CIĄGNIKI, PRZYCZEPY. TEL. 669 681 711.

- Gryf 10Z, pompa opryskiwacza, zawór sterujący, zbiornik 2 szt. Tel. 692 308 976.
- Sprzedam przyczepę 6 ton, wywrotka oraz brony ciężkie. Tel. 784 391 286.
- Glebogryzarka Grudziądz 165 cm, glebogryzarka separacyjna 165 cm, kosiarka rotacyjna Słupsk 165 cm, kosiarko-rozdrabniacze 2 m i 2,20 m, kultywator napędzany od ciągnika. Maszyny po przeróbkach i modernizacji - polecam. Tel. 511 567 355.

ZWIERZĘTA

KURCZĘTA ODCHOWANE, KURKI, KOGUTKI, BROJLERY, KACZKI, GĘSI, INDYKI. SITANIEC (DOWOZY). TEL. 504 411 349.

- Sprzedam szczeniaki z rodowodem Chihuahua. Cena: 2800 zł. Tel. 721 278 572.

Praca

DAM PRACĘ

- Stała praca dla mężczyzny w gospodarstwie. Zakwaterowanie. Tel. 510 352 315.
- Zatrudnię dwóch elektromonterów z uprawnieniami SEP do 15KW, pomiary, bez dozoru. Tel. 507 089 427.

Dom i ogród

MEBLE

- Regały sklepowe z rurek, płyt meblowych i szkło hartowane, dowolny montaż, 25 płyt 90 cm x 43 cm x 230 cm. Tel. 501 747 484.

Budowlane

- Beton - pompa, wyburzenia, usługi sprzętem budowlanym, piasek. Tel. 603 989 798.
- Kamień budowlany z kopalni do murowania i fundamentów, niesort, piasek, transport, murowanie ogrodzeń. Tel. 783 208 297.

Matrymonialne

- Emeryt pozna samotną Panią do wspólnych wyjazdów typu rower, wycieczki, wczasy, taniec itp. Tel. 667 604 875.

Turystyka

- Bilety autokarowe, lotnicze, ubezpieczenia wszystkie - Hrubieszów. Tel. 510 028 908, 605 101 402.

Sprzedam inne

- Cyrkularka silnik 5,5 KW, kiper ręczny, szlifierka, betoniarka. Tel. 692 308 976.
- Eleganckie, przeszklone, zamykane gabloty sklepowe sprzedam. Cena do uzgodnienia. Tel. 600 500 222.
- Sprzedam formę na pustaki, dł. 50 cm, szerokość 25 x 25 cm. Tel. 519 172 497.

Kupię inne

- Odznaczenia, monety, białą broń. Tel. 512 276 720.

UWAGA czytelnicy

Kupony na bezpłatne ogłoszenia drobne można wrzucać do skrzynek:



- **w Biłgoraju** ● Salonik prasowy „Damian", ul. gen. Komorowskiego 2
- **w Tomaszowie Lub.** ● Galeria Rynek, ul. Traugutta 1
- **w Tyszowcach** ● Santander Bank Polska Placówka Partnerska, ul. Kilińskiego 2
- **w Ulhówku** ● Budynek Urzędu Gminy, ul. Kościelna 1/1
- **w Zamościu** ● PSS „Społem" ul. Monte Cassino 6 ● PSS „Społem" ul. Traugutta-Karolówka ● DT Tomasz (przy wejściu od ul. Reja) ● ul. Kilińskiego 1B (na tablicy ogłoszeń budynku zarządu osiedla Kilińskiego)

Daj ogłoszenie w gazecie i zobacz je w internecie

KUPON na bezpłatne ogłoszenie drobne

kategoria

MOTORYZACJA	NIERUCHOMOŚCI	ROLNICTWO	PRACA	DOM I OGRÓD
☐ Samochody kupno	☐ Domy	☐ Maszyny	☐ Dam pracę	☐ AGD/RTV
☐ Samochody sprzedaż	☐ Mieszkania	☐ Zwierzęta	☐ Szukam pracy	☐ Meble
☐ Motocykle i quady	☐ Lokale	☐ Inne		☐ Ogród
☐ Inne Motoryzacyjne	☐ Działki			☐ Pozostałe

☐ USŁUGI ☐ ZDROWIE I URODA ☐ BUDOWLANE ☐ MATRYMONIALNE
☐ TURYSTYKA ☐ RÓŻNE ☐ SPRZEDAM INNE ☐ KUPIĘ INNE

treść (maksymalnie do 50 znaków)

cena: **telefon:**

Dane ogłoszeniodawcy (do wiadomości redakcji)

imię i nazwisko: .....

adres i tel.: .....

❍ **Ogłoszenia o liczbie przekraczającej 50 znaków i nieczytelne nie będą drukowane**
❍ **Twoje ogłoszenie trafi także na portal www.kronikatygodnia.pl/ogloszenia**
❍ **Skrzynki opróżniane są we czwartki**

ZAMOŚĆ TOMASZÓW LUB. HRUBIESZÓW BIŁGORAJ kronika TYGODNIA

1 KUPON = 1 EMISJA

eprasa.pl a371dee3d2

Dwóch ciężko rannych

PIŁKARSKA IV LIGA

Trzecia w czwartoligowej tabeli Łada 1945 Biłgoraj, ubiegająca się o drugie miejsce i prawo do gry w barażach i awans do III ligi, zremisowała na własnym stadionie 2:2 (2:1) z zagrożoną degradacją do klasy okręgowej Tanwią Majdan Stary. Po tym meczu nie można powiedzieć, że było dwóch niepokonanych. Bardziej adekwatne do tego wyniku jest stwierdzenie, że dwóch zostało ciężko rannych.

W sobotę na stadionie OSiR w Biłgoraju po przeciwnych stronach znaleźli się trener Tanwi **Andrzej Wachowicz** i piłkarz Łady **Michał Wachowicz**. Wynik nierozstrzygnięty nic nie pomógł temu pierwszemu w walce o pozostanie w IV lidze, a zaszkodził drugiemu w rywalizacji o baraże. – Po raz pierwszy rywalizowałem z własnym synem, mam nadzieję, że po raz ostatni. Serce miałem rozdarte. Mam nadzieję, że nigdy więcej nie znajdę się w takiej sytuacji. Nikt z nas nic nie zyskał, za to były dwie ofiary tej potyczki – mówi trener **Andrzej Wachowicz**.

Łada zakończyła serię kolejnych zwycięskich meczów w IV lidze na jedenastu. Powiększyła się natomiast do czterech punktów strata biłgorajskiego zespołu w tabeli do drugiego Lewartu Lubartów. – W najbliższej kolejce Łada wygra w Milejowie z Turem, a my pokonamy u siebie Lewart, więc sytuacja w tabeli wróci do punktu wyjścia. Remis w meczu z Ładą, która wygrała wszystkie jedenaście poprzednich meczów w rundzie wiosennej, może nic nam nie zapewnił w walce o utrzymanie się w IV lidze, ale za to dał nam impuls przed kolejnymi meczami. Będziemy walczyli do samego końca. Na pewno nie odpuścimy żadnego meczu. Źle by było, gdybyśmy na samym finiszu się poddali, a potem by się okazało, że ktoś



zrezygnował z awansu, albo ktoś wycofał się z rozgrywek, więc okazja na pozostanie w IV lidze przeszła nam koło nosa – mówi trener Wachowicz.

Pierwsza połowa sobotniego meczu w Biłgoraju zwiastowała dwunaste z rzędu zwycięstwo Łady. Miejscowi z siłą nacierali na bramkę przyjezdnych. Bramkarz **Bartosz Wierzchowski** często był w opałach. W 17 minucie zawodów prowadzenie dla gospodarzy uzyskał **Patryk Czułowski**. W 40 minucie do remisu z rzutu karnego doprowadził **Michał Kuźnicki** (po strzale **Simona Airapetiana** piłkę ręką na polu karnym zagrał **Jakub Nowak**). Odpowiedź gospodarzy była błyskawiczna. Dwie minuty później w swoim 189 występie w barwach Łady 93 bramkę dla tego zespołu zdobył **Patryk Dorosz**. Po tym trafieniu napastnik podbiegł do trybuny, by uściskać swojego wujka **Artura Piskorskiego** – wspaniałego, życzliwego i sympatycznego człowieka, ikonę biłgorajskiego piłkarstwa. – Wujek „Fiodor" jest rodzonym bratem mojej mamy. Łączy nas bliska więź. Mamy naprawdę świetny kontakt. Rano go spotkałem. Zapowiedział, że wybiera się na nasz mecz z Tanwią. A ja obiecałem, że podbiegnę do niego, jeśli tylko strzelę gola – mówi **Patryk Dorosz**.

36-letni piłkarz chciałby zdobyć dla Łady setkę goli. – Niewiele mi brakuje. Jeśli nie dokonam tego w tym sezonie, to chciałbym w następnym, o ile będę jeszcze przydatny drużynie. Ponoć klub pozyskał hojnego sponsora, zamierza zatrudnić dyrektora sportowego i planuje wzmocnić kadrę na następny sezon, by walczyć o awans do III ligi. Jeśli dojdzie kilku doświadczonych graczy z wyższych lig, to dla mnie może już zabraknąć miejsca w składzie. Oczywiście nie poddam się, będę walczył o to, by załapać się do kadry, a po strzeleniu setnego gola – odejść, by jeszcze sobie „popykać" w piłkę w którymś z zespołów z „okręgówki" – mówi Dorosz.

Przed meczem prezes Łady **Mirosław Laskowski** w przyjacielskim geście uściskał **Michała Skubisa** – wychowanka OSiR Biłgoraj, byłego zawodnika Łady, a obecnie reprezentanta Tanwi. Na boisku sentymentów jednak nie było. Skubis bez skrupułów posłał piłkę do bramki Łady w ostatniej minucie spotkania. – Gdy pod koniec meczu zobaczyłem, że „Michałko" szykuje się do wejścia na boisko, przestrzegłem chłopaków z drużyny, by na niego uważali, bo potrafi strzelić gola „z niczego". A jednak daliśmy się zaskoczyć. Remis strasznie popsuł nam nastrój. Uznaliśmy ten wynik za porażkę, ale nie możemy sami siebie linczować za tę wpadkę. W rundzie wiosennej zrobiliśmy naprawdę dużo. Nikt się nie spodziewał, że wygramy jedenaście kolejnych meczów. Nie ograliśmy Tanwi, bo zabrakło nam skuteczności, chłodnej głowy na polu karnym rywala. W pierwszej połowie graliśmy dobrze, natomiast po przerwie nie tak, jak to sobie zakładaliśmy. Niepotrzebnie się cofnęliśmy. Niepotrzebnie oddaliśmy inicjatywę Tanwi. Trzeba było nadal grać „swoje" – twierdzi Dorosz.

Z powodu kontuzji w Ładzie nie zagrali **Aleksiej Gonczarewicz** i **Bohdan Krywołapow**, a ze względu na problemy zdrowotne na boisko nie wyszedł też **Cezary Pęcak**. – Młodzi dostali kolejną szansę, której – moim zdaniem – nie wykorzystali. Powinni „gryźć trawę", a nie grać „na alibi". Oczywiście nie można tych młodych piłkarzy obwiniać za brak zwycięstwa, na wynik pracował cały zespół, jednak nie mogę zrozumieć tych chłopaków. Gdy miałem 16 lat i wchodziłem do seniorskiej piłki, to walczyłem na całego, by wywalczyć dla siebie miejsce w składzie – mówi Dorosz.

Trener Wachowicz przyznaje, że gdyby przed meczem ktoś zaproponował mu remis z Ładą, to brałby ten wynik „w ciemno". – Po meczu odczuwałem jednak lekki niedosyt, bo chociaż Łada grała lepiej niż my, to jednak przy odrobinie szczęścia mogliśmy ją ograć. W pierwszej połowie meczu byliśmy wystraszeni, poczynaliśmy sobie zbyt bojaźliwie, a do tego popełnialiśmy błędy. Dopiero po przerwie zagraliśmy tak walecznie, jak to sobie zakładaliśmy. Intensywnym pressingiem zmusiliśmy Ładę do rozgrywania akcji „od tyłu". Staraliśmy się wyłączyć z gry Patryka Czułowskiego, co było szalenie trudne, a także odcinać od piłki szybkich skrzydłowych. Nie zawsze to nam wychodziło, ale efekt końcowy nie był taki zły. Sprawiliśmy w Biłgoraju niespodziankę, więc mamy się z czego cieszyć – komentuje Wachowicz.

MaSzt

Łada 1945 Biłgoraj – Tanew Majdan Stary 2:2 (2:1)

Gole: 1:0 Czułowski 17, 1:1 Kuźnicki 40 (z karnego), 2:1 Dorosz 42, 2:2 Skubis 90.
Łada: Alfimow – Nowak, Pytka, Chmura, Woźniak – Czułowski, Janczuk, Wachowicz (88 Kapuśniak) – Poliszczuk (81 Proć), Dorosz, Bis (65 Blicharz); **trener** Zając.
Tanew: Wierzchowski – Skwarek (66 Niemiec), Legieć, Ł. Kusiak, Nawrocki – Kubik, Książek, Kuźnicki (46 Maciocha), Airapetian (87 Katuszynski), Mucha (86 A. Kusiak) – Paćkowski (77 Skubis); **trener** Wachowicz.
Żółte kartki: Kapuśniak, Janczuk (Łada), Kuźnicki, Paćkowski, Mucha (Tanew). **Sędziował:** Ryba (Lublin).

POZOSTAŁE MECZE 27. KOLEJKI

Lewart Lubartów – Granit Bychawa 5:1 (2:0)
Gole: 1:0 Duda 5, 2:0 Kompanicki 45, 3:0 Bednarczyk 55, 4:0 Zieliński 58, 5:0 Ł. Najda 73, 5:1 Juchna 89 (z karnego).
Lewart: D. Podleśny – Plesz (78 Jabłoński), Niewęgłowski, Duda (44 Gede), Kompanicki – Paluch, Zieliński (65 Brzyski), Skrzyński (66 Marciniak), Bednarczyk (74 Czapski), Ł. Najda (78 Stępak) – Żelisko (74 Kalita); **trener** Bonin.
Granit: Szymański – Skotarczak (78 Woch), Korba, Brzozowski, Piwnicki – Filipczuk, K. Sprawka, Skrzypek (46 Dziurian), Sebastian Sprawka, Juchna – Wrzyszcz (64 Sebastian Sprawka II); **trener** Różycki.
Żółta kartka: Zieliński (Lewart). **Sędziował:** Bryda (Siennica Królewska Mała, gm. Siennica Różana).

Huragan Międzyrzec Podlaski – Motor II Lublin 1:7 (0:3)
Gole: 0:1 D. Brzozowski 3, 0:2 D. Brzozowski 8, 0:3 D. Brzozowski 45, 1:3 Bartnikowski 51 (z karnego), 1:4 D. Brzozowski 73, 1:5 Demianenko 75, 1:6 Demianenko 84, 1:7 D. Brzozowski 87.
Huragan: Ostapiuk – Sierociuk (46 Tymoszuk), Koryciński, H. Łukanowski – Zduńczyk, Anthony, Kasjaniuk, Mielnik (80 Statkiewicz), Kiryluk (84 Paluszkiewicz), Panasiuk (70 Grzejszczak) – Bartnikowski (56 Douglas Samuel); **trener** Świderski.
Motor II: Sobczuk – Pacek (77 Michułka), Mazur (72 Akataw), Bartoszek, K. Brzozowski – Bereza (82 Bruliński), Jagodziński (72 Złomańczuk), Koziej (77 Jabłoński) – D. Brzozowski, Lenard (55 Demianenko), Kraska (77 Kalbarczyk); **trener** Witkowski.
Żółte kartki: Jagodziński, D. Brzozowski (Motor II). **Sędziował:** Orłowski (Siedliszcze).

Lublinianka – Tur Milejów 3:3 (2:2)
Gole: 0:1 Pacek 10 (samobójczy), 1:1 Ziętek 24, 1:2 Kahsay 33, 2:2 Drozd 38, 2:3 Cielebąk 65 (z karnego), 3:3 Sobstyl 67.
Lublinianka: Szymaniak – Drozd, Kołacz, Bednara, Misztal (66 Misiurek) – Sobstyl (86 Wojtowicz), Wadowski (81 Duda), Ziętek – Pacek, Podlipny (46 Świeboda), Kherouf (62 Dia); **trener** Koczon.
Tur: Wawer – Niewiński (61 Pleskot), M. Suryś, Skorek, Mazur – Balczyński (61 Iwanek), Kobus (69 Kowalski), Futa, Kucybała, Cielebąk (69 Łopuszyński) – Kahsay (90 Bajdak); **trener** Zając.
Żółte kartki: Sobstyl (Lublinianka), Kahsay (Tur). **Sędziował:** Sikora (Lublin).

Orlęta Radzyń Podlaski – Janowianka Janów Lubelski 4:0 (3:0)
Gole: 1:0 D. Rycaj 1, 2:0 Gustavo Vicente 13, 3:0 Morenkow 25, 4:0 Obroślak 72.
Orlęta: Kowynia – K. Rycaj (89 J. Rycaj), Pendel, Miszta, Gęca – D. Rycaj, Obroślak (84 Piróg), Siudaj (65 Warda), Gustavo Vicente (65 Sawicki), Morenkow (84 Porczyński) – Cudowski (79 Borkowski); **trener** Dudkiewicz.
Janowianka: Rojek – Małek, Stępniowski (67 Piskorski), Koźlik, Sypeń – Bodziuch (24 Marotto), Dacko (75 Myszak), Birut, Carlos Philipe (84 Krystian Kiszka) – Etana, Perin; **trener** Zarczuk.
Żółte kartki: Miszta (Orlęta), Carlos Philipe (Janowianka). **Sędziował:** Zych (Lublin).

Bug Hanna – Start 1944 Krasnystaw 3:0 (1:0)
Gole: 1:0 Chwedoruk 45, 2:0 Jairo 63, 3:0 Chwedoruk 68.
Bug: Miatlicki (46 Haponiuk) – Bojarczuk, Tomasiak, Majewski, Kocyła – Świeca, Wójcik (71 Grzegorczyk), Masztaleruk (76 Mileszczyk), Jairo (71 Szyszłow), Białasz (66 Daniłosio) – Chwedoruk; **trener** Bodys.
Start: Krupa – Janiszek, Kanarek, D. Pachuta – Bronowicki, Sołdecki, Popiołek (77 Chariasz), Leszczyński (77 Korzeniowski), Kukulski (60 Lenard), Sałamacha – Florek; **trener** Sołdecki.
Żółta kartka: Białasz (Bug). **Czerwona kartka:** Kanarek 64 (Start). **Sędziował:** Jabłoński (Chełm).

MaSzt

WYNIKI, TABELE

IV LIGA

1. Hetman	27	73	99-12
2. Lewart	27	68	75-19
3. Łada	27	64	74-24
4. Tomasovia	27	49	60-35
5. Motor II	27	45	53-32
6. Lublinianka	27	45	52-38
7. Tur	27	42	50-47
8. Orlęta R. P.	27	41	51-45
9. Janowianka	27	38	55-48
10. Start	27	35	39-50
11. Bug	27	31	43-54
12. Granit	27	25	29-66
13. Ruch	27	20	33-77
14. Tanew	27	19	27-68
15. Orlęta Ł.	27	19	26-68
16. Huragan	27	3	18-101

KLASA OKRĘGOWA

1. Victoria	26	68	85-17
2. Graf	26	62	74-15
3. BKS	26	56	81-32
4. Korona	26	49	55-39
5. Gryf	26	46	81-36
6. Andoria	26	46	61-35
7. Omega	26	41	59-50
8. Pogoń	26	38	49-45
9. Huragan	26	34	47-62
10. Błękitni	26	33	38-45
11. Sparta	26	31	47-71
12. Huczwa	26	28	43-72
13. Olimpiakos	26	27	55-70
14. Grom	26	22	54-87
15. Potok	26	10	37-97
16. Roztocze	26	5	22-115

KLASA A

Kryształ – Metalowiec 6:1, Igros – Sokół 0:0, Orkan – Włókniarz 3:1, Olender – Unia 1:0, Olimpia – Orion 6:5, Delta – Relax 0:3, Ostoja – Łada II 4:1.

1. Kryształ	23	64	94-21
2. Igros	23	49	54-26
3. Sokół	23	43	58-33
4. Orkan	23	41	57-38
5. Unia	23	39	50-30
6. Olimpia	23	37	49-45
7. Metalowiec	23	36	56-49
8. Olender	23	33	44-51
9. Relax	23	29	38-37
10. Łada II	23	28	29-44
11. Włókniarz	23	26	40-47
12. Delta	23	20	35-69
13. Orion	23	10	38-93
14. Ostoja	23	9	22-81

KLASA B, GRUPA I

Wrzos – Piast 0:8, Orzeł – Aleksandria 1:3, Perła – Orion 3:3, Alwa – Cosmos 3:1. Mecz zaległy: Cosmos – Wrzos 3:0 (walkower).

1. Piast	16	39	65-15
2. Roztocze	16	37	67-21
3. Aleksandria	17	37	41-25
4. Tarpan	17	30	46-32
5. Orion	16	27	35-32
6. Cosmos	16	19	38-30
7. Wrzos	17	16	22-41
8. Perła	16	16	23-73
9. Orzeł	17	10	27-50
10. Alwa	16	10	12-57

KLASA B, GRUPA II

Potok II – Tomasovia II 3:8, GKS Tarnawatka – Sparta 2:2, Andoria II – Szumy 2:7, Perła – Szyszła 2:3, Płomień Spartan – Ruch 1:2.

1. Tomasovia II	19	54	101-12
2. Sparta	19	47	60-20
3. Szumy	18	36	71-46
4. Szyszła	18	30	52-50
5. Granica	18	25	29-37
6. Płomień	18	24	35-54
7. Ruch	18	23	46-52
8. Tarnawatka	18	18	29-46
9. Potok II	18	16	32-61
10. Andoria II	18	15	31-60
11. Perła	18	3	20-68

MaSzt

eprasa.pl a371dee3d2

Jeden gol do setki

PIŁKARSKA IV LIGA

Cztery punkty w trzech ostatnich meczach – takiej zdobyczy potrzebuje Hetman Zamość, by po pięciu latach znów zagrać w III lidze. To zadanie jest do wykonania nawet z nawiązką. Podopieczni trenera **Łukasza Gieresza** zagrają kolejno z Tomasovią Tomaszów Lubelski (na wyjeździe), Janowianką Janów Lubelski (u siebie) i Orlętami Radzyń Podlaski (na boisku przeciwnika). – Twierdzę, że drużynę stać na trzy zwycięstwa w tych trzech ostatnich meczach. Oczywiście podejdziemy do tych meczów z szacunkiem i respektem do rywali, bo w sporcie nie można zakładać pewnego zwycięstwa, ale znamy swoją wartość, więc powalczymy o pełną pulę – mówi dyrektor Hetmana **Piotr Welcz**.



Fot. Kamil Gac

Hetman w sobotnim meczu z Ruchem Ryki powtórzył wynik z rundy jesiennej. Ponownie zaaplikował temu rywalowi siedem bramek, a nie stracił ani jednej. Taki wynik zamojski zespół uzyskał po raz piąty w czwartoligowych rozgrywkach w tym sezonie. Kolejna bramka dla ekipy trenera Gieresza będzie setną w obecnej edycji czwartoligowej rywalizacji na Lubelszczyźnie. – Plan został wykonany. Odnieśliśmy kolejne zwycięstwo, tym razem dość przekonujące. Ruch zagrażał nam tylko w pierwszym kwadransie. Ten zespół rzeczywiście miał dobre początkowe piętnaście minut, jednak w tym czasie zdołaliśmy objąć prowadzenie. Z czasem przejęliśmy pełną kontrolę nad meczem. W pełni zdominowaliśmy rywala – komentuje dyrektor Welcz.

Radość z okazałej wygranej zmąciła kontuzja, której w końcówce meczu doznał **Kamil Sikora**. Po faulu na tym piłkarzu **Rodion Serdiuk** wykorzystał rzut karny, ustalając wynik meczu na 7:0 (3:0). – Być może Sikora nie zagra już do końca sezonu. Szkoda by było, gdyby kontuzja okazała się poważniejsza. Stracilibyśmy jedną z czołowych postaci w zespole, środkowego pomocnika, wyróżniającego się w rozgrywkach IV ligi. Wstępne badania nie wykazały złamania. We wtorek zawodnika czekają kolejne badania w Rzeszowie, w klinice, która z nami współpracuje. Ten problem spędza nam sen z powiek. Tego zawodnika trudno nam będzie kimś zastąpić – martwi się dyrektor Welcz.

W sobotnim meczu na stadionie OSiR w Zamościu dwie bramki dla Hetmana zdobył **Dominik Skiba**, a po jednej **Mikołaj Kosior**, **Kamil Sikora**, **Igor Szczygieł**, **Krystian Mroczek** i wspomniany wcześniej Serdiuk. Pierwsza połowa była dość niespokojna w wykonaniu zamojskiego zespołu. Jak twierdzi trener Łukasz Gieresz, jego podopieczni uzyskali w tej części meczu wynik lepszy niż to, co zaprezentowali. Za to po przerwie całkowicie zdominowali przeciwnika, a swoją wyższość potwierdzili zdobyciem czterech kolejnych bramek.

MaSzt

Hetman Zamość – Ruch Ryki 7:0 (3:0)

Gole: 1:0 Skiba 6, 2:0 Kosior 35, 3:0 Sikora 44, 4:0 Skiba 61, 5:0 Szczygieł 64, 6:0 Mroczek 66, 7:0 Serdiuk 78 (z karnego).
Hetman: Kot – Myszka, Bartoś, Serdiuk, Wołoch (75 Wardęski) – Posielski (61 Ceci), Jampol (61 Mroczek), Sikora (79 Zieliński), Szczygieł (75 Tomasiak), Kosior (71 Gierała) – Skiba (71 Bryk); **trener** Gieresz.
Ruch: Ozóg – Gąska, B. Piotrowski, Nastalski – Kuta (68 Piskorz), Donda, Rafeld, Żelazko, Oleksiuk – Gałązka (79 Bartosz Lipiec II), Bułhak; **trener** Kozdrój.
Żółte kartki: Bartoś, Mroczek (Hetman). **Sędziował:** Prończuk (Chełm).

WYŚCIG PO KORONĘ

38 goli – Dominik Skiba (Hetman).
19 – Bartłomiej Bułhak (Ruch).
18 – Bartłomiej Koneczny (Lublinianka).
17 – Arkadiusz Bednarczyk (Lewart).
15 – Patryk Czułowski (Łada), Kacper Piechniak (Janowianka).
14 – Marcel Obroślak (Orlęta Radzyń Podlaski).
13 – Jakub Pryliński (Tur), Rodion Serdiuk (Hetman).
12 – Krzysztof Cudowski (Orlęta Radzyń Podlaski), Konrad Kraska (Motor II).
11 – Patryk Dorosz (Łada), Brillant Monroe Etana (Janowianka), Mikołaj Kosior (Hetman), Paweł Myśliwiecki (Lewart), Łukasz Strug (Start).
10 – Wojciech Białek (Łada).

BĘDĄ GRAĆ

IV LIGA

30 maja (sobota). Motor II Lublin – Bug Hanna (godz. 13), Ruch Ryki – Huragan Międzyrzec Podlaski (13), Start 1944 Krasnystaw – Lublinianka (14), Tur Milejów – Łada 1945 Biłgoraj (18).
31 maja (niedziela). Granit Bychawa – Orlęta Radzyń Podlaski (13), Janowianka Janów Lubelski – Orlęta Łuków (16), Tanew Majdan Stary – Lewart Lubartów (16), Tomasovia Tomaszów Lubelski – Hetman Zamość (17).

KLASA OKRĘGOWA

30 maja (sobota). Potok Sitno – Graf Chodywańce (11), Pogoń 96 Łaszczówka – Sparta Łabunie (17), Błękitni Obsza – Grom Różaniec (18).
31 maja (niedziela). Victoria Łukowa – BKS Bodaczów (15), Olimpiakos Tarnogród – Korona Łaszczów (15), Huczwa Tyszowce – Gryf Gmina Zamość (16), Andoria Mircze – Huragan Gmina Hrubieszów (17), Omega Stary Zamość – Roztocze 1925 Szczebrzeszyn (18).

KLASA A

30 maja (sobota). Sokół Zwierzyniec – Delta Nielisz (16), Relax Księżpol – Kryształ Werbkowice (17), Unia Hrubieszów – Igros Krasnobród (17), Włókniarz Frampol – Ostoja Skierbieszów (17), Metalowiec Goraj – Orkan Bełżec (18).
31 maja (niedziela). Orion Jacnia – Olender Sól (17), Łada II Biłgoraj – Olimpia Miączyn (18).

KLASA B, GRUPA I

30 maja (sobota). Aleksandria Aleksandrów – Tarpan Korchów (17), Piast Babice – Alwa Brody Małe (17).
31 maja (niedziela). Orion Dereźnia – Roztocze Szczebrzeszyn (13), Perła Deszkowice – Cosmos Józefów (17).

KLASA B, GRUPA II

30 maja (sobota). Płomień Spartan Nieledew – Andoria II Mircze (16).
31 maja (niedziela). Tomasovia II Tomaszów Lubelski – GKS Tarnawatka (13), Ruch Machnów Nowy – Perła Telatyn (14), Granica Lubycza Królewska – Szumy Susiec (16), Szyszła Tarnoszyn – Potok II Sitno (17).

MaSzt

Hetman poznał rywala

PIŁKARSKI PUCHAR POLSKI

Rywalem Hetmana Zamość w półfinale wojewódzkiego Pucharu Polski będą Orlęta Radzyń Podlaski. Zespoły, które konkurują ze sobą w IV lidze, zmierzą się w środę, 27 maja o godz. 17 na stadionie OSiR w Zamościu. W tym samym czasie rozegrany zostanie drugi półfinał, w którym spotkają się czwartoligowy Start 1944 Krasnystaw i najlepsza w rozgrywkach III ligi w grupie IV Avia Świdnik.

Orlęta wygrały pucharowe rozgrywki w okręgu bialsko-podlaskim. W finale pokonały Podlasie Biała Podlaska 1:0 (1:0). Zwycięską bramkę dla zespołu z Radzynia Podlaskiego w 29 minucie zawodów zdobył **Gustavo Vicente Ferreira Santos**. Portugalczyk posłał piłkę do bramki w sytuacji „jeden na jednego" z bramkarzem **Oskarem Jeżem**. Na dogodnej pozycji znalazł się po tym, jak **Klim Morenkow** świetnie przelobował obrońców Podlasia. – Mieliśmy konkretny plan na ten mecz. I konsekwentnie ten plan realizowaliśmy. Analizowaliśmy ostatnie mecze Podlasia w III lidze. Wiedzieliśmy, że ten zespół dobrze się czuje w obronie „niskiej" i kontratakach, natomiast męczy się wtedy, gdy posiada piłkę i zmuszony jest do gry w ataku pozycyjnym. Nie poszliśmy więc na otwartą wymianę ciosów, tylko oddaliśmy rywalom piłkę, a sami cofnęliśmy się do defensywy. Ważną kwestią było to, czy wytrzymamy w tzw. niskiej obronie do końca meczu. I wytrzymaliśmy. Podlasie dłużej niż my utrzymywało się przy piłce. Cierpieliśmy, ale przyniosło to pożądany efekt. Warto podkreślić, że nasi piłkarze wykonali na boisku tytaniczną pracę, zostawili na murawie mnóstwo zdrowia – mówi nam trener Orląt **Rafał Dudkiewicz**.

Orlęta przystąpiły do rozgrywki finałowej z Podlasiem w składzie identycznym, jak w poprzednim spotkaniu w IV lidze. Natomiast skład zespołu z Białej Podlaskiej, w zestawieniu do tego, który kilka dni wcześniej wystąpił w III lidze, różnił się jedynie obsadą pozycji numer dziewięć. W meczu ligowym na szpicy grał **Piotr Urbański**, zaś w potyczce pucharowej – starszy i bardziej doświadczony **Jarosław Kosieradzki**. – Podlasie zagrało z nami w swoim najmocniejszym składzie. W lidze piłkarze z Białej Podlaskiej mieli już „poukładaną" sytuację, więc z pewnością chcieli wygrać z nami i zdobyć puchar. Być może nas zlekceważyli, ale na pewno walczyli o zwycięstwo. Na szczęście przez cały mecz wypychaliśmy ich sprzed własnego pola karnego. Nie dopuściliśmy ich do wielu groźnych sytuacji podbramkowych. Największe zagrożenie pod naszą bramką stwarzali ze „stałych fragmentów gry". Z autu wrzucali piłkę w okolice naszej „piątki", więc robiło się naprawdę niebezpiecznie. Cieszy mnie to, że w meczu z zespołem środka tabeli III ligi zagraliśmy „na zero z tyłu" – komentuje trener Dudkiewicz.

Hetman w ostatnim meczu rundy jesiennej IV ligi wygrał z Orlętami na własnym stadionie 4:0 (3:0) po bramkach, które zdobyli **Jarosław Jampol**, **Marcel Myszka**, **Kamil Sikora** i **Jakub Wardęski**. Ponownie o ligowe punkty zespoły powalczą ze sobą na zakończenie rozgrywek, na stadionie w Radzyniu Podlaskim (w sobotę, 13 czerwca o godz. 18).

Warto dodać, że wśród pokonanych znaleźli się dwaj wychowankowie klubów piłkarskich z Zamojszczyzny – **Jan Mróz** (Hetman Zamość) i **Maciej Orzechowski** (Tomasovia Tomaszów Lubelski).

MaSzt

Orlęta Radzyń Podlaski – Podlasie Biała Podlaska 1:0 (1:0)

Gol: 1:0 Gustavo Vicente 29.
Orlęta: Kowynia – K. Rycaj, Borysiuk (66 Warda), Gęca, Miszta – D. Rycaj (90 Porczyński), Gustavo Vicente (69 Sawicki), Siudaj (59 Pendel), Obroślak, Morenkow – Cudowski (85 Borkowski); **trener** Dudkiewicz.
Podlasie: Jeż – Nojszewski, Konaszewski, Dmitruk – Maluga (90 Grochowski), Orzechowski, Andrzejuk, Mróz – Kopytow (46 Jakóbczyk), Kosieradzki, Wnuk (57 Urbański); **trener** Oleksiuk.
Żółte kartki: D. Rycaj, Gustavo Vicente, K. Rycaj, rezerwowy M. Mitura, Cudowski (Orlęta), Nojszewski, Kosieradzki, Grochowski (Podlasie). **Sędziował:** Łasocha (Biała Podlaska).

Grała młodzieżówka

PIŁKARSKA IV LIGA

Wyjazdowy mecz z Orlętami Łuków źle rozpoczął się dla Tomasovii. Zespół z Tomaszowa Lubelskiego długo nie mógł „złamać" defensywy gospodarzy, a na domiar złego **Bartłomiej Bobko** sfaulował na polu karnym **Dawida Jastrzębskiego**, więc poszkodowany mógł przystąpić do wykonania „jedenastki". Jastrzębski się nie pomylił. Miejscowi w 20 minucie objęli prowadzenie. Kwadrans później do remisu doprowadził **Damian Szuta**. Potem poszło gościom jak z płatka. Bramki zdobyli kolejno: **Maciej Żerucha**, ponownie **Damian Szuta**, **Kacper Wojtasiuk**, **Maciej Szuta**, **Igor Czuryło** i **Arkadiusz Smoła**. Dla Wojtasiuka i Czuryły były to pierwsze trafienia na czwartoligowych boiskach. Wynik 7:1 (4:1) dla Tomasovii robi wrażenie, bo zespół z Tomaszowa Lubelskiego zagrał w odmłodzonym składzie, a żadna inna czwartoligowa drużyna w tym sezonie nie strzeliła ekipie z Łukowa tylu bramek, nawet gdy grała w optymalnym zestawieniu. – Daliśmy pograć naszym młodym piłkarzom, żeby dobrze punktować w programie Pro Junior System, a ponadto ci zawodnicy zasłużyli na te występy. Orlęta też miały bardzo młody zespół, więc obejrzeliśmy młodzieżowy mecz. Wygraliśmy, bo mieliśmy jednak dużo więcej jakości piłkarskiej oraz kilku doświadczonych zawodników w składzie – **Damiana Szutę**, **Michała Skibę**, **Przemysława Orzechowskiego** i **Macieja Żeruchę** oraz wśród rezerwowych **Arkadiusza Smołę**, **Romana Karasiuka** i **Cristyana**, a tej klasy zawodników w kadrze zespołu z Łukowa brakowało – komentuje **Paweł Babiarz**, szkoleniowiec Tomasovii.

Od 52 minuty Tomasovia miała nad Orletami przewagę liczebną. Po drugiej żółtej kartce, a w konsekwencji – czerwonej, boisko karnie musiał opuścić **Igor Rudź**. Warto dodać, że kolejny mecz w IV lidze, w zespole z Tomaszowa rozegrał 16-letni **Szymon Baran** – syn **Ireneusza Barana**, którego sympatykom piłki nożnej z Zamojszczyzny raczej przedstawiać nie trzeba.

MaSzt

Orlęta Łuków – Tomasovia Tomaszów Lubelski 1:7 (1:4)

Gole: 1:0 Jastrzębski 20 (z karnego), 1:1 D. Szuta 35, 1:2 Żerucha 39, 1:3 D. Szuta 43, 1:4 Wojtasiuk 45, 1:5 M. Szuta 50, 1:6 I. Czuryło 75, 1:7 Smoła 77.
Orlęta: Żmuda (70 H. Rudź) – I. Rudź, Grzywacz (57 Symbor), Prachnio, Szymecki (73 Kłoda) – Jastrzębski, Jaworski, Mućko, Woźniak (65 Dajos), Charczuk (82 Świerczewski) – Bas (77 Matysiak); **trener** Syga.
Tomasovia: Agalarow – Orzechowski, Łuczkowski, Wojtasiuk, Bobko (71 Baran) – Piwko (55 Smoła), Skiba (60 Karasiuk), Leszczyński – Żerucha (85 B. Czuryło), M. Szuta (71 I. Czuryło), D. Szuta (65 Cristyan); **trener** Babiarz.
Żółte kartki: I. Rudź – dwie (Orlęta), D. Szuta, Żerucha (Tomasovia). **Czerwona kartka:** I. Rudź 52 (Orlęta). **Sędziował:** Wuczko (Janów Lubelski).

eprasa.pl a371dee3d2

Graf bliżej barażów

KLASA OKRĘGOWA

Graf Chodywańce wygrał z BKS Bodaczów 2:0 (1:0). Tym zwycięstwem zespół z gminy Jarczów wykonał milowy krok ku barażom o awans do IV ligi, a nawet zachował szansę na awans z pierwszego miejsca. – Potrzebujemy dwóch zwycięstw w czterech ostatnich meczach – mówi trener Grafa **Bohdan Bławacki**.

Chodywańce to najmniej zaludniona miejscowość, w której działa klub, uczestniczący w rozgrywkach zamojskiej klasy okręgowej. Wieś zamieszkuje mniej niż dwieście osób. Dumą mieszkańców jest zespół piłkarski, który w następnym sezonie może reprezentować Zamojszczyznę w IV lidze. Trener Bławacki wspólnie z działaczami Grafa, a ze wsparciem gminnego samorządu, zbudowali drużynę, która w „najciekawszej lidze świata" bardzo dobrze radzi sobie nawet w meczach z najtrudniejszymi przeciwnikami, o czym najlepiej świadczą zwycięstwa nad BKS Bodaczów i wyjazdowa wygrana w rundzie jesiennej z Victorią Łukowa (rewanż rozegrany zostanie w czwartek, 4 czerwca o godz. 17.30 w Chodywańcach). – Myślę, że wiele klubów zazdrości nam tego, że w tak małej miejscowości zbudowaliśmy drużynę na miarę czołówki klasy okręgowej, z szansami na grę w barażach. Niektórzy robili nam pod górkę.



Zanim Pogoń spotkała się z nami, rozegrała wszystkie trzy mecze w roli gospodarza na „sztucznym" boisku w Tomaszowie Lubelskim. Z nami zmierzyła się w Łaszczówce na murawie, które bardziej przypominało ogródek skopany przed uprawą niż boisko piłkarskie. Uważam, że był to celowy ruch, byśmy mieli utrudnione życie na tak fatalnej murawie. Trudno było nam tam wygrać. Mecz zakończył się remisem – mówi trener Bohdan Bławacki.

Szkoleniowiec Grafa żałuje, że jego „komanda" nie miała sposobności zagrać u siebie z Roztoczem. Zespół ze Szczebrzyszyna oddał ten mecz walkowerem. – Mamy najlepszą obronę w lidze. Straciliśmy tylko piętnaście bramek – najmniej spośród wszystkich zespołów. Kilka drużyn strzeliło więcej goli niż my. Gdybyśmy mogli zagrać z Roztoczem, to nasz dorobek strzelecki byłby dużo większy niż te trzy bramki, które związek nam dopisał za walkower. Skoro Korona w meczu z Roztoczem zdobyła jedenaście bramek, Gryf dziesięć, a BKS Bodaczów dziewięć, to my też mogliśmy uzyskać „dwucyfrówkę" i tym samym polepszyć swój bilans. Brak możliwości zagrania z Roztoczem, uważam za niesprawiedliwość – wzdycha trener Bławacki.

Pan Bohdan zwraca uwagę na jeszcze jeden ważny aspekt. Chodzi o sędziowanie, które – jego zdaniem – w „najciekawszej lidze świata" jest na fatalnym poziomie. – Gdy po zwycięstwie nad BKS podszedłem do naszych kibiców, by im podziękować, to ironicznie powiedziałem, że najlepszy na boisku był sędzia Sidor. Nam dawał kartki, a naszym rywalom za takie same przewinienia – nie. Zbyt często reagował na krzyk zawodników z Bodaczowa. To było tendencyjne i niesprawiedliwe. Wstyd było na to patrzeć. Jeśli zdaniem sędziego Brazylijczyk Marcos zasłużył na dwie żółte kartki, to konsekwentnie taka kara powinna spotkań któregoś z piłkarzy BKS. Uważam, że związek powinien jakoś rozwiązać problem sędziowania meczów. Sędziowie przyjechali z piętnastominutowym opóźnieniem. Mieliśmy z tego powodu zakłóconą rozgrzewkę. Zrobiliśmy ją zbyt wcześnie, a później musieliśmy stać. A to było dla nas bardzo ważne, bo może jeszcze nie jesteśmy profesjonalnym zespołem, ale zmierzamy ku profesjonalizmowi. Zewsząd słyszmy opinie, że gramy ładnie, szybko i kreatywnie w ofensywie. Że jesteśmy „poukładanym" zespołem – tłumaczy trener Bławacki.

W sobotnim meczu pierwszą bramkę dla Grafa po indywidualnej akcji w pierwszej części zawodów zdobył **Marcos Vinicius Ribeiro Do Prado**. Wynik podwyższył po przerwie **Marcin Żurawski**. – Znacznie więcej oczekiwałem od zespołu z Bodaczowa. Spodziewałem się trudniejszego meczu. BKS słabo wyglądał pod względem motorycznym. Żurawski ma 42 lata, a wyglądał lepiej niż każdy młody zawodnik z Bodaczowa. Ograł trzech rywali, zanim zdobył bramkę. Zanim objęliśmy prowadzenie, to BKS miał dwie „setki". W obu sytuacjach świetnie interweniował Waśkiewicz. Więcej okazji do zmiany wyniku nasi rywale nie mieli. Liczyłem na to, że zagrają o niebo lepiej. Byłem rozczarowany ich postawą. Gryf, Andoria a nawet Korona w meczu z nami, w porównaniu do BKS były lepsze o głowę. Mieliśmy sporo okazji strzeleckich, żeby „dobić" drużynę z Bodaczowa kilkoma bramkami. Nawet gdy na boisku było nas dziesięciu, to i tak prezentowaliśmy się lepiej niż jedenastu rywali – twierdzi trener Bławacki.

Środkowy obrońca BKS Mateusz Zwolak przyznaje, że Graf był zdecydowanie lepszym zespołem. – Zasłużenie wygrał zespół lepszy, to nie podlega dyskusji, ale przy odrobinie szczęścia mogliśmy się pokusić o lepszy wynik. Na początku meczu Chodacki nie wykorzystał sytuacji „sam na sam" z Waśkiewiczem. Później bramkarz Grafa wybronił kolejną „setkę". Gdybyśmy objęli prowadzenie, to może przebieg meczu byłby zupełnie inny – mówi **Mateusz Zwolak**.

MaSzt

Graf Chodywańce – BKS Bodaczów 2:0 (1:0)

Gole: 1:0 Marcos Vinicius 29, 2:0 Żurawski 72.
Graf: Waśkiewicz – Ligęza, Bartecki, Smoliński – Żurawski, Surmacz (90 Frykowski), Krosman (80 Korzeniewski), Dżus (66 Tyrka), Ciećko – Bobyliak (73 Murjas), Marcos Vinicius; **trener** Bławacki.
BKS: Lembryk – A. Cymerman (65 J. Baran), Zwolak, D. Kurzawa, P. Cymerman – Mazur (55 Dołba), Chodacki, Hałas, S. Kurzawa, Woźniak – Wróbel; **trener** Hadło.
Żółte kartki: Marcos Vinicius – dwie, Bobyliak, Ligęza (Graf), Zwolak, Hałas (BKS). **Czerwona kartka:** Marcos Vinicius 68 (Graf). **Sędziował:** Sidor (Zamość).

Cuda wianki

KLASA OKRĘGOWA

Dziwne rzeczy działy się w sobotę na stadionie w Szczebrzeszynie. W bramce Roztocza Szczebrzeszyn stanął pomocnik **Jakub Sawicki**, natomiast bramkarz **Kryspin Pomarański** znalazł się na pozycji numer dziewięć. – Pomarański jest niski, a wyższy od niego Sawicki już kiedyś stał w bramce, gdy nie mieliśmy bramkarza, i dobrze mu to wychodziło – tłumaczy trener Roztocza **Krystian Gałka**.

Rosły i całkiem niezły bramkarz **Mateusz Kwapisz** nie znalazł się w podstawowej jedenastce, bo doznał kontuzji kolana, ale gdy pojawiła się konieczność, to zastąpił Pomarańskiego w ataku. Po kilkunastu minutach na boisko w miejsce kontuzjowanego **Nikodema Samulaka** wszedł trener Gałka, który niedawno miał operowane kolano. – Samulak zgłosił na początku meczu, że z powodu choroby ma problemy z oddychaniem. Poprosił o zmianę. Kwapisz przyjechał na mecz tylko po to, żeby przeprowadzić rozgrzewkę z bramkarzem, a jednak musiał zagrać. Obaj z Kwapiszem weszliśmy na boisko „na sztukę" – żeby była pełna jedenastka, ale żaden z nas nie powinien grać ze względów zdrowotnych. Nie wiem, czy miałem dziesięć kontaktów z piłką. Pewnie było ich mniej. Zauważyłem, że zespół lepiej się czuł, gdy byłem na boisku. Myślę, że chłopakom to pomogło – mówi trener Gałka.

Wynik potyczki ligowego autsajdera z zespołem, który szykuje się do gry w następnym sezonie w IV lidze, także okazał się zaskakujący. Nie było „dwucyfrówki", Victoria strzeliła czery gole, a Roztocze nawet zdobyło honorową bramkę. – Uznałem, że najlepiej będzie, jeśli całą dziesiątką staniemy przed własnym polem karnym, by się bronić. Nic więcej nie mogłem wymagać od swojego zespołu. Z każdym kolejnym skutecznym wybiciem piłki, czy przerwaniem akcji Victorii, nakręcaliśmy się do lepszej gry w defensywnie. Zdobyliśmy bramkę, ale nie była to ani super akcja, ani spektakularny strzał. Tego gola dla nas nikt się nie spodziewał – komentuje trener Gałka.

Roztocze przegrało z liderem, ale zebrało za swój występ brawa. – Robimy wszystko, co tylko możemy, by dokończyć rozgrywki i nie spaść do klasy B. Jak zwykle przed meczem kilku zawodników zatelefonowało do mnie z informacją, że ich nie będzie na meczu. Mimo licznych trudności i problemów wyszliśmy na boisko. Zostawiliśmy na murawie mnóstwo serca i zdrowia, żeby nie przegrać wysoko. Zostaliśmy nagrodzeni brawami za to, że w ogóle zagraliśmy. Trzeci walkower z powodu rezygnacji z gry skutkowałby karnym wycofaniem zespołu z rozgrywek i degradacją o dwie klasy rozgrywkowe, a tego chcielibyśmy uniknąć – wyjaśnia trener Gałka.

Victoria nie forsowała tempa gry. Trener Jarosław Stępień nie wystawił optymalnego składu, by – jak sam nam tłumaczy – dać odpocząć kilku piłkarzom przed „czterema najważniejszymi w tym sezonie meczami". – Dziwny to był mecz, bo gospodarze ustawili się całym zespołem na dwudziestym metrze od swojej bramki, a nam ciężko było się przebić przez tę zaporę. Do tego zły stan murawy utrudniał rozgrywanie płynnych akcji. Zanim objęliśmy prowadzenie, to Tracz strzelił w słupek, a Marcin Ostrowski – w poprzeczkę. Sytuacji strzeleckich wypracowaliśmy sporo, ale nasze akcje nie były widowiskowe. Z powodu bierności w obronie straciliśmy dosyć przypadkową bramkę. Nie zależało nam na wysokim zwycięstwie, tylko na trzech punktach. Chcieliśmy je zdobyć jak najniższym nakładem sił, bo przed nami ciężki finisz sezonu. Ważne było to, żeby uniknąć kontuzji, nie złapać kartek. Wszyscy są zdrowi, wyleczyliśmy kontuzje, więc na te cztery ostatnie w sezonie mecze szykujemy pełną kadrę – mówi **Jarosław Stępień**.

W pierwszej połowie spotkania bramki dla Victorii zdobyli **Kacper Tracz** i **Tomasz Marzęda**. Gola dla Roztocza strzelił **Mikołaj Dzięgiel**. W drugiej części zawodów dwa trafienia zaliczył **Artur Balicki**. Tę drugą bramkę zdobył z rzutu karnego, podyktowanego za faul **Oliwiera Karola** na **Fabianie Gawrońskim**.

MaSzt

Roztocze 1925 Szczebrzeszyn – Victoria Łukowa 1:4 (1:2)

Gole: 0:1 Tracz 19, 0:2 Marzęda 22, 1:2 Dzięgiel 23, 1:3 Balicki 55, 1:4 Balicki 60 (z karnego).
Roztocze: Sawicki – Karol, Ligaj, Melnyczuk, Dzięgiel – Bednarz, N. Samulak (17 Gałka), J. Neckar, M. Neckar, Wróbel – Pomarański (86 Kwapisz); **trener** Gałka.
Victoria: J. Hyz (73 W. Hyz) – Tryk, Maciej Ostrowski (60 Wójcik), Marcin Ostrowski – Kutrzepa (55 Leżański), M. Nasalski, G. Nasalski, Gawroński (80 Sz. Hyz) – Tracz, Balicki (62 Welman), Marzęda (60 Wadowski); **trener** J. Stępień.
Sędziował: Barda (Płoskie).

Skutki fauli

KLASA OKRĘGOWA

Obrońca Huraganu Gmina Hrubieszów **Mateusz Oleszczuk** w odstępie niespełna dziesięciu minut dwa razy sfaulował skrzydłowego Omegi Stary Zamość **Damiana Buczka**. W efekcie został za to ukarany dwiema żółtymi kartkami i na pięć minut przed zakończeniem pierwszej połowy spotkania musiał opuścić plac gry. To nie koniec przykrych dla Huraganu konsekwencji. **Patryk Miedźwiedź** najpierw zdobył bramkę z rzutu wolnego, a następnie – z rzutu karnego. Na początku drugiej części zawodów **Sebastian Łapiński** podwyższył prowadzenie gości. – Do około sześćdziesiątej minuty meczu dyktowaliśmy warunki gry. Gdy zdobyliśmy bramkę na 3:0, to do naszych poczynań wkradła się nonszalancja, rozluźnienie i sporo chaosu. Huragan śmielej nas zaatakował. Rybka najpierw strzelił w poprzeczkę, a później posłał piłkę do siatki. Mogliśmy ten mecz wygrać w sposób bardziej przekonujący, a mieliśmy nerwową końcówkę – mówi szkoleniowiec Omegi **Paweł Lewandowski**.

MaSzt

Victoria Łukowa – Huragan Gmina Hrubieszów 5:0 (2:0)

Gole: 1:0 Świerszcz 33, 2:0 Balicki 45, 3:0 Balicki 65, 4:0 Leżański 75, 5:0 Tryk 85. **Victoria:** J. Hyz – Tryk, Maciej Ostrowski, G. Nasalski – Kutrzepa (46 Gawroński), Buczek (55 Wójcik), M. Nasalski, Świerszcz (55 Leżański) – Tracz (66 Wadowski), Balicki (75 Welman), Marzęda; **trener** J. Stępień. **Huragan:** Żygawski – M. Oleszczuk, Musiał, Fulara, Borys – Rutkowski (74 Jastrzębski), Hryniak (46 Mochnaczewski), Olszak (84 Iwon), Rybka (63 Ciężczak), Gilarski – K. Oleszczuk; **trener** Kamiński. **Sędziował:** Burak (Zamość).

Huragan Gmina Hrubieszów – Omega Stary Zamość 1:3 (0:2)

Gole: 0:1 Miedźwiedź 32, 0:2 Miedźwiedź 41 (z karnego), 0:3 Łapiński 51, 1:3 Rybka 64. **Huragan:** Kociach – M. Oleszczuk, Musiał, Fulara, Mochnaczewski (66 Iwon) – Rutkowski, Borys, Olszak, Rybka, Gilarski – K. Oleszczuk; **trener** Kamiński. **Omega:** Roczniak – Zakrzewski, J. Pieczykolan (60 Baran), Fidler, Kostrubiec – Miedźwiedź, Bochniak (90 Płatek), Bubeła, Buczek (86 Derkacz) – Ciurysek (65 Dziuba), Łapiński (65 Tucki); **trener** Lewandowski. **Żółte kartki:** M. Oleszczuk – dwie (Huragan), J. Pieczykolan, Ciurysek (Omega). **Czerwona kartka:** M. Oleszczuk 40 (Huragan). **Sędziował:** Kluk (Nowosiółki).

eprasa.pl a371dee3d2

Meczycho w Zawadzie



KLASA OKRĘGOWA

Piątkowa wizyta na stadionie w Zawadzie – to nie był stracony czas. Piłkarze Gryfa Gmina Zamość i Andorii Mircze zafundowali zgromadzonej publiczności fascynujące, emocjonujące „meczycho”, na niezłym – jak na realia klasy okręgowej – poziomie piłkarskim, trzymające w napięciu do ostatniej minuty. Oba zespoły zdobyły po dwie bramki, a okazji strzeleckich miały jeszcze tyle, że wynik mógł być zdecydowanie wyższy. – Wynik 2:2 przed meczem wziąłbym w ciemno. Mieliśmy trochę braków kadrowych. Filipczuk i Huryn są kontuzjowani, Wójtowicz zachorował, a Baran nie mógł zagrać z powodu obowiązków zawodowych. Natomiast Gryf w ostatnich kolejkach prezentował się bardzo dobrze. Ze zdobyczy w postaci jednego punktu jestem zadowolony, ale żadna z drużyn nie chciała tego meczu zremisować, tylko do samego końca walczyła o pełną pulę. Spotkanie stało na wysokim poziomie, jakby stawką był awans do IV ligi. Takie mecze rzadko się ogląda w „okręgówce” – mówi **Mariusz Kycko**, trener Andorii.

Przyjezdni z Mircza – jak przyznaje trener Kycko – starali się nie stracić szybko bramki. Nie skupili się jedynie na obronie własnej bramki, tylko groźnie kontratakowali przy każdej nadarzającej się okazji. Niebezpieczne dla bramki miejscowych były zwłaszcza mocne strzały **Kacpra Matysiaka**. Bramkarz **Simone Pędzich** skutecznie interweniował także po strzałach **Michała Herdy** z rzutu wolnego i **Artura Maca**. W 23 minucie defensywę gości „złamał” **Mikołaj Grzęda**. – Straciliśmy bramkę, ale nie poddaliśmy się, tylko konsekwentnie kontratakowaliśmy. To przyniosło efekty – podkreśla trener Kycko.

W 35 minucie do remisu doprowadził Matysiak. Po zmianie stron Gryf prowadził grę tylko przez kilka minut. Na początku drugiej połowy meczu bliższa objęcia prowadzenia była Andoria. Mocny strzał Matysiaka obronił Pędzich, a kąśliwe uderzenie „po długim” **Nazara Turewicza** przeszło tuż obok słupka. Wtedy obie ekipy poszły na zdecydowaną wymianę ciosów, dostarczając kibicom niesamowitych emocji. Po dośrodkowaniu **Bartłomieja Sienkiewicza** z prawego skrzydła z dogodnej pozycji „główkował” **Oleksandr Kuszcz-Wasyliszyn**, jednak – co było zaskakujące – piłka nieznacznie minęła bramkę. Po chwili „bombę” z ostrego kąta posłał Sienkiewicz, a **Mikołaj Grzywna** sparował piłkę na rzut rożny. Nastąpił ostrzał bramki gości. Jakimś cudem przyjezdni wyszli z tej opresji, a nawet błyskawicznie wyprowadzili kontrę. Mac znalazł się w sytuacji „jeden na jednego” z Pędzichem. Strzelił jednak nad poprzeczką. W odpowiedzi potężny strzał tuż nad poprzeczką oddał Grzęda.

W końcówce piłka po centrostrzale **Jakuba Poździka** przelobowała Grzywnę, ale wylądowała na słupku. Reakcja Matysiaka była natychmiastowa, jednak jego mocny strzał też obił słupek. W 87 minucie Grzęda przymierzył z wolnego, z odległości około 25 metrów, w „okienko” bramki gości. Nie minęła minuta, a bliski wyrównania był **Maciej Kluczek**. Strzelił z dystansu, ale Pędzich przeniósł piłkę nad poprzeczką. Z rożnego dośrodkował Matysiak, a Kluczek dopiął swego w swojej drugiej próbie w odstępie dwóch minut. Piłkę do bramki Gryfa posłał głową. To jeszcze nie był koniec emocji w tym pasjonującym spotkaniu. W doliczonym czasie sporo się działo pod obiema bramkami, a „piłkę meczową” miał Sienkiewicz. Prawy pomocnik oddał bardzo mocny strzał, ale spudłował, choć mógł pytać Grzywnę, w który róg bramki ma mu posłać piłkę. – To był fajny mecz, na niezłym poziomie piłkarskim. Spotkały się zespoły, które nie grają już o nic, więc nie były obciążone presją wyniku. Obyło się bez brzydkich fauli i złośliwości, obie ekipy wzajemnie się poszanowały. Myślę, że mecz podobał się kibicom – mówi szkoleniowiec Gryfa **Sebastian Luterek**.

Warto dodać, że na trybunie w Zawadzie zasiadł prezes Hetmana Zamość **Leszek Bartnicki**. Nie była to przypadkowa wizyta w klubie z gminy Zamość. Hetman zamierza zacieśnić współpracę z Gryfem.

MaSzt

Gryf Gmina Zamość – Andoria Mircze 2:2 (1:1)

Gole: 1:0 Grzęda 23, 1:1 Matysiak 35, 2:1 Grzęda 87, 2:2 Kluczek 90.
Gryf: Pędzich – Cieśliński (82 Pożdzik), Kierepka, Laskowski, Krzywonos (64 Posikata) – Wistowski, Małecki (72 Waszczuk), Pupeć, Grzęda, Sienkiewicz – Kuszcz-Wasyliszyn; **trener** Luterek.
Andoria: Grzywna – Kluczek, Sitarz, Herda, K. Kycko – Leśniowski (89 Makara), Kusiak (76 Esposito), Wójcik, Matysiak, Turewicz (64 Łukaszczyk) – Mac; **trener** M. Kycko.
Żółte kartki: Wójcik, Grzywna, Łukaszczyk (Andoria). **Sędziował:** Burak (Zamość).

Wskrzesili rywala

KLASA OKRĘGOWA

Potok Sitno miał już Błękitnych Obsza na widelcu. **Kamil Pyś** zdobył dwie bramki, a później jego ekipa miała jeszcze kilka wybornych okazji do podwyższenia wyniku i „zamknięcia” meczu. Pod koniec pierwszej połowy meczu **Karol Lis** zdobył kontaktową bramkę dla gości, a po przerwie ów zawodnik dołożył dwa gole, zapewniając zwycięstwo swojej drużynie. – Mieliśmy w tym meczu mnóstwo szczęścia. Potok bardzo dobrze operował piłką. Zespół z Sitna mógł zdobyć więcej bramek – przyznaje trener Błękitnych **Piotr Paluch**.

Wiele na boisku się zmieniło, gdy na drugą połowę w składzie gości wyszedł **Łukasz Mazurek**. – Mieliśmy trochę problemów kadrowych w tym meczu. Budzyński i Szukajło wyjechali za granicę, a nasza sytuacja kadrowa jest taka, że każda absencja sprawia nam trudności. Nie mamy w rezerwie równorzędnych zawodników, którzy byliby w stanie skutecznie zastąpić nieobecnych. Czułem, że pójdzie nam lepiej, gdy Mazurek dojedzie na mecz. Jestem pełen uznania dla niego. Pracuje w firmie transportowej, jeździ tirem po Europie. Przybył do Sitna prosto z Holandii – informuje trener Paluch.

Wyborną okazję do zdobycia trzeciej bramki dla Potoku na początku drugiej połowy zaprzepaścił **Krystian Bondyra**. Po jego strzale piłka obiła słupek bramki gości. – Powinniśmy wysoko wygrywać, a zamiast tego daliśmy życie martwej drużynie – wzdycha **Kamil Pyś**.

MaSzt

Potok Sitno – Błękitni Obsza 2:3 (2:1)

Gole: 1:0 Pyś 11, 2:0 Pyś 33, 2:1 K. Lis 44, 2:2 K. Lis 53, 2:3 K. Lis 78.
Potok: Roczniak – Dąbkowski, Drozdowski, Kalman, Grymuza (55 Nowak) – K. Suszek, Malec, Zwolak, Witkowski, Bondyra – Pyś; **trener** Krupa.
Błękitni: Jaśkowiak – J. Kulpa (65 K. Przytuła), Tadra, B. Kulpa, Skubisz – K. Lis, Michalak, Stelmach, K. Strug (90 M. Przytuła), A. Przytuła (46 Mazurek) – Wróbel (85 Gębala); **trener** Paluch.
Żółta kartka: Kalman (Potok).
Sędziował: Szałacha (Zamość).

Różnie mogło być

KLASA OKRĘGOWA

Niedzielne derby gminy Tarnogród zakończyły się wynikiem nierozstrzygniętym. Grom Różaniec zremisował z Olimpiakosem Tarnogród 1:1 (0:0). Rezultat z pewnością bardziej ucieszył przyjezdnych z Tarnogrodu, którzy tym jednym jakże cennym punktem zwiększyli swoją szansę na uratowanie się przed degradacją do klasy A. Natomiast miejscowi z Różańca znaleźli się w bardzo trudnym położeniu. Czternaste miejsce, które zajmują na cztery kolejki przed zakończeniem rozgrywek, w obecnej sytuacji oznaczać będzie pożegnanie z „najciekawszą ligą świata”. Grom traci do Olimpiakosu pięć punktów, a do słabo punktującej tej wiosny Huczwy Tyszowce – sześć. Jeśli piłkarzom z Różańca nie uda się zniwelować straty i uzyskać przewagi nad choćby jednym z konkurentów, to ich los będzie zależeć od Tanwi Majdan Stary (musiałaby jakimś cudem uratować się przed spadkiem z IV ligi) lub wicemistrza zamojskiej „okręgówki” (konieczny byłby awans po barażach).

Derbowa potyczka obfitowała w sytuacje podbramkowe, ale bramki padły dopiero w czasie doliczonym do drugiej połowy spotkania. W pierwszej minucie „po czasie” prowadzenie dla miejscowych uzyskał **Szymon Głowala**, cztery minuty później do remisu doprowadził **Kacper Świtała**. W jedenastej doliczonej minucie czerwoną kartką wskutek dwóch żółtych ukarany został **Maciej Gałka**. Obrońca Gromu sfaulował wychodzącego na dogodną pozycję strzelecką **Sergieja Olecha**. – Gałka sam został w obronie. Wykonywaliśmy rzut rożny, więc bramkarz **Kasjan Kanty** udał się na pole karne rywala, by zwiększyć naszą szansę na zdobycie zwycięskiej bramki. Rozegraliśmy bardzo dobry mecz. Chcieliśmy wygrać, żeby pozostać w grze o utrzymanie się w lidze. Niestety, nie wykorzystaliśmy wielu okazji strzeleckich – mówi trener Gromu **Grzegorz Paczos**.

Trener Olimpiakosu Tomasz Mazurek uważa, że gdyby któryś z zespołów zdołał przechylić szalę zwycięstwa na swoją stronę, to pokonany nie miałby prawa narzekać na swoją krzywdę. – Pod względem piłkarskim mecz nie wyglądał najlepiej. Za to sytuacji podbramkowych obie drużyny wypracowały dość dużo. Każdy wynik był możliwy. Nie narzekamy, że zdobyliśmy tylko jeden a nie trzy punkty. Skoro nie potrafiliśmy wygrać meczu, to dobrze go było zremisować – komentuje **Tomasz Mazurek**.

MaSzt

Spokój Sparty

KLASA OKRĘGOWA

Najskuteczniejsza w dwudziestej szóstej kolejce rozgrywek zamojskiej „okręgówki” była Sparta Łabunie, która pokonała na własnym stadionie Huczwę Tyszowce 6:2 (2:1). Goście wygrywali po bramce **Jakuba Torby**. **Dawid Goździuk** doprowadził do remisu po ładnym strzale z dystansu, a później **Damian Pilipczuk**, sfaulowany na polu karnym przez **Daniela Wybranowskiego**, skutecznie wykonał „jedenastkę”. Po przerwie gole kolejno strzelili: **Tomasz Nowak**, ponownie Pilipczuk, **Łukasz Stec** (dla gości), **Eryk Zarębski** (samobójczy) i **Jakub Skiba**.

W Huczwie zadebiutował 19-letni **Szymon Zalewski** – środkowy obrońca, były piłkarz młodzieżowych zespołów Lublinianki i Górnika Łęczna.

MaSzt

Za dużo sędziują

KLASA OKRĘGOWA

Korona Łaszczów – Pogoń 96 Łaszczówka 1:0 (0:0)

Gol: 1:0 Matterazzo 48. **Korona:** K. Krawczyk – Kramarczuk (69 Piatnoczka), P. Krawczyk, Szewc, Jamroż – Bodeńko, Matterazzo, Miazga, Kielar, Różycki (90 Kraszewski) – Gałka (90 Szyper); **trener** Stefanik.
Pogoń: Mańkut – Bukowski (49 Dziura), Stępniak, K. Lasota, Nizio – Jędrzejewski, Habura (87 Berbecki), Towbin, Droździel (76 Skiba) – O. Lasota, Ozkavak; **trener** T. Margol. **Żółte kartki:** Kramarczuk, P. Krawczyk, Miazga (Korona), Nizio – dwie, K. Lasota, Ozkavak, Droździel, O. Lasota, Dziura (Pogoń). **Czerwona kartka:** Nizio 46 (Pogoń).
Sędziował: Paszkiewicz (Tomaszów Lubelski).

W spotkaniu Korony Łaszczów z Pogonią 96 Łaszczówka padła tylko jedna bramka. Zdobył ją środkowy pomocnik Korony **Alessandro Matterazzo** na początku drugiej części zawodów. W tym momencie Pogoń miała w składzie dziesięciu zawodników. Ledwie gra została wznowiona po przerwie, a czerwoną kartką wskutek dwóch żółtych ukarany został **Adrian Nizio**. – Ponieśliśmy porażkę na własne życzenie, ale też swoją „cegiełkę” dołożyli sędziowie. Nie chcę ich krytykować, bo podczas meczu z mojej strony pod ich adresem padło za dużo słów, jednak muszę nagłośnić pewien problem. Niektórzy sędziują dwa, trzy mecze jednego dnia. Nic dziwnego, że w pewnym momencie ich koncentracja słabnie. Ta druga żółta kartka dla naszego zawodnika była zbyt pochopna. Mimo wszystko, nawet grając niemal całą drugą połowę meczu w dziesięciu, kreowaliśmy boiskowe wydarzenia i próbowaliśmy zdobyć bramkę. Była sobota, ładna pogoda. Chłopaki powinni się cieszyć z meczu przy grillu, bo przecież nie dostają wielkich pieniędzy za grę. Zamiast tego byli zdenerwowani, że przegrali w takich okolicznościach – mówi **Tomasz Margol**, szkoleniowiec Pogoni.

Goście mogli odwrócić losy meczu w końcówce. **Michał Towbin** strzelił z rzutu wolnego w poprzeczkę, zaś „główkę” z dogodnej pozycji, z kilku metrów **Oskara Lasoty** obronił **Karol Krawczyk**. – Jestem zadowolony z tego, że wygraliśmy. Natomiast nie zadowoliła mnie skuteczność mojego zespołu. Powinniśmy znacznie wcześniej rozstrzygnąć ten mecz na swoją korzyść. W pierwszej połowie meczu mieliśmy wystarczająco dużo okazji, by strzelić kilka goli. Dziwię się, że Pogoń dostała tylko jedną czerwoną kartkę. Piłkarze z Łaszczówki grali dość brutalnie. Dopiero w końcówce meczu nam zagrozili. Nie potrzebnie tak długo trzymaliśmy ich przy życiu – komentuje trener Korony **Bartosz Stefanik**.

MaSzt

eprasa.pl a371dee3d2

Wypchnął ojca

LEKKOATLETYKA

W świetnym stylu **Bartosz Kitliński** wygrał w piątek na stadionie lekkoatletycznym w Lublinie bieg na 1500 m i zdobył złoty medal Akademickich Mistrzostw Polski. Reprezentant AZS UMCS Lublin pokonał dystans w czasie 3:40.31, ustanawiając swój nowy rekord życiowy. Zawodnik szkolony przez swojego ojca, pochodzącego z Hrubieszowa trenera **Piotra Kitlińskiego**, okazał się najlepszy w stawce 96 uczestników konkurencji. Dziadek 21-letniego biegacza, zasłużony dla hrubieszowskiej lekkoatletyki **Marek Kitliński**, były długoletni szkoleniowiec Unii Hrubieszów, skrupulatnie odnotował w mediach społecznościowych, że jego wnuk awansował w tabeli wyników wszech czasów na Lubelszczyźnie na piąte miejsce, a z czołowej dziesiątki „wypchnął" swojego ojca i trenera Piotra Kitlińskiego, mistrza Polski w biegu na 1500 m z 1994 r. W czerwcu 1995 r. w Białogardzie Piotr Kitliński uzyskał czas 3:42.40. Rekord

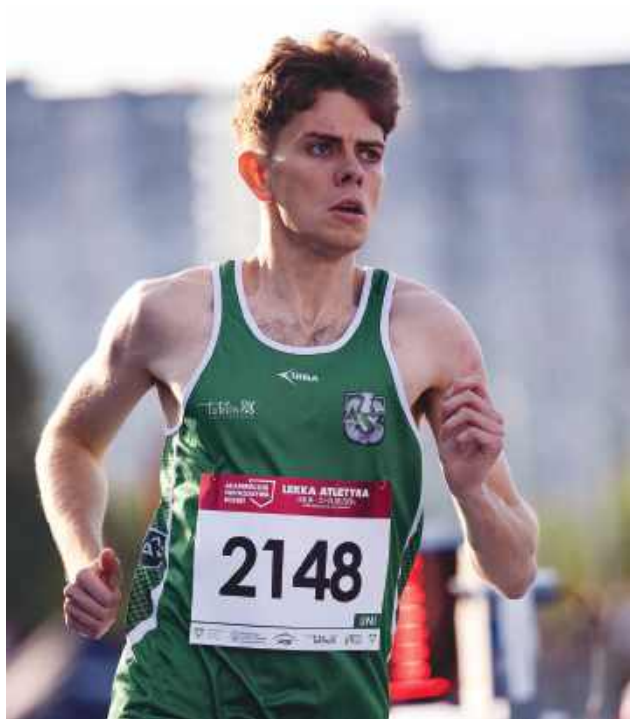

Fot. AZS UMCS Lublin (Facebook)

woj. lubelskiego i jednocześnie rekord Polski należy do **Marcina Lewandowskiego** (AZS UMCS Lublin), który w lipcu 2021 r. podczas mityngu Diamentowej Ligi w Monako pobiegł w czasie 3:30.42. Warto dodać, że poprzednia „życiówka" Bartosza Kitlińskiego w biegu na 1500 m wynosiła 3:43.59 (wynik ten zawodnik uzyskał w lipcu 2023 r. w Lublinie).

MaSzt

Złote studentki

LEKKOATLETYKA

Wychowanka Tomasovii Tomaszów Lubelski, reprezentująca obecnie AZS UMCS Lublin **Joanna Fus** wraz ze swoim uczelnianym zespołem wywalczyła w sobotę złoty medal Akademickich Mistrzostw Polski w sztafecie 4 razy 100 m. Na stadionie lekkoatletycznym w Lublinie ekipa Uniwersytetu Marii Curie-Skłodowskiej w składzie **Joanna Fus**, **Emilia Wójtowicz**, **Zuzanna Gozdera** i **Małgorzata Pojęta** (była zawodniczka Tomasovii) wygrała konkurencję, uzyskując czas 44.86.

Występujące w poprzednim sezonie w barwach Tomasovii Joanna Fus i Małgorzata Pojęta świetnie spisały się także w indywidualnym biegu na 100 m. Fus awansowała do finału A z trzecim wynikiem w eliminacjach (11.675), a Pojęta – z drugim (11.672). W kwalifikacjach najszybsza była Kinga Gacka z BKS Bydgoszcz. Studentka Collegium Medicum Uniwersytetu Mikołaja Kopernika uzyskała nowy rekord życiowy 11.62.

W finale A złoty medal wywalczyła **Magdalena Stefanowicz** z AZS AWF Katowice (11.81), srebrny zdobyła **Kinga Gacka**, która ponownie poprawiła swoją „życiówkę" (11.46), a z brązu i nowego najlepszego wyniku osobistego cieszyła się **Małgorzata Pojęta** (11.52). Czwarta na mecie była **Joanna Fus** (11.72), która dostała srebrny medal za zajęcie drugiego miejsca wśród zawodniczek reprezentujących uniwersytety. Pojęta wywalczyła także brąz w biegu na 200 m. W tej konkurencji także poprawiła swoją „życiówkę" (23.82).



Fot. AZS UMCS Lublin (Facebook)

Wybornie w Akademickich Mistrzostwach Polski wypadły także dwie inne zawodniczki ze „złotej" sztafety Tomasovii z ubiegłego sezonu – **Wiktoria Gajosz** i **Oliwia Chrześcijanek**. Obie reprezentowały w zawodach UMCS Lublin. Gajosz zdobyła złoty medal w biegu na 200 m (23.53). Natomiast Chrześcijanek wywalczyła srebrny medal wraz z uczelnianą sztafetą kobiet 4 razy 400 m.

Warto też odnotować złoty medal, który w konkursie rzutu oszczepem wywalczyła wychowanka Tomasovii, a dziś zawodniczka AZS UMCS Lublin **Magdalena Kata** (52.49), a także brązowy, zdobyty przez wychowanka Agrosu Zamość, startującego w barwach lubelskiej uczelni **Patryka Krupy** w biegu na 100 m (w finale A uzyskał 10.54).

MaSzt

Liga na finiszu



Gryf Gmina Zamość przed meczem z Andorią Mircze w piątek, 22 maja 2026 r. na stadionie w Zawadzie. Od lewej: Oleksandr Kuszcz-Wasyliszyn, Mikołaj Grzęda, Bartłomiej Sienkiewicz, Myron Wistowski, Jakub Laskowski, Mateusz Cieśliński, Antoni Małecki, Mikołaj Krzywonos, Damian Pupeć, Simone Pędzich i Patryk Kierepka.

KLASA OKRĘGOWA

Na cztery kolejki przed zakończeniem rozgrywek zamojskiej klasy okręgowej w tabeli pierwsze miejsce, premiowane awansem do IV ligi zajmuje Victoria Łukowa. Drugą pozycję, dającą na koniec sezonu prawo do gry w barażach o IV ligę, zajmuje Graf Chodywańce. Trzeci jest BKS Bodaczów. Victoria wypracowała sześć punktów przewagi nad Grafem, który z kolei ma sześć punktów więcej niż BKS. Zapowiada się pasjonujący finisz rozgrywek, zwłaszcza że Victoria zagra jeszcze z BKS (w niedzielę, 31 maja o godz. 15 w Łukowej) i Grafem (w czwartek, 4 czerwca o godz. 17.30 w Chodywańcach).

Hitem dwudziestej szóstej kolejki był sobotni mecz Grafa z BKS. Zespół z gminy Jarczów wygrał 2:0 (1:0), chociaż od 68 minuty spotkania rozgrywał mecz w składzie liczącym dziesięciu zawodników, bez ukaranego czerwoną kartką Brazylijczyka **Marcosa Viniciusa**, który wniósł do „najciekawszej ligi świata" tyleż piłkarskiej jakości i kolorytu, co kilka lat temu Gruzin **Jaba Phkhakadze** z Huczwy Tyszowce.

Na boisku w Chodywańcach zespoły walczyły o drugie miejsce w tabeli, natomiast między **Marcosem Viniciusem** a **Mateuszem Wróblem** toczyła się rywalizacja strzelecka. Przed tą potyczką obaj napastnicy przewodzili ex aequo w klasyfikacji strzelców „okręgówki". Każdy z nich miał na swoim koncie 32 gole. W sobotę gracz Grafa zdobył jedną bramkę, a jego konkurent w „wyścigu po koronę" – ani jednej. Brazylijczyk został zatem samodzielnym liderem listy strzeleckiej. Na trzecim miejscu z dorobkiem 27 bramek plasuje się Ukrainiec **Oleksandr Kuszcz-Wasyliszyn**. Co prawda w piątkowym meczu z Andorią Mircze napastnik Gryfa Gmina Zamość bramki nie zdobył, ale jego zespół zaprezentował piłkę nożną na miarę IV ligi, czym potwierdził, że w przyszłym sezonie będzie się liczył w walce awans.

Ciekawie prezentuje się tabela rundy wiosennej. Oto kolejność zespołów i ich zdobycz punktowa w drugiej rundzie: 1. Victoria (29), 2. Korona (27), 3. Graf (23), 4. BKS Bodaczów (22), 5. Omega (21), 6. Gryf (20), 7. Andoria (20), 8. Olimpiakos (18), 9. Pogoń (15), 10. Błękitni (14), 11. Sparta (13), 12. Huragan (10), 13. Grom (7), 14. Huczwa (6), 15. Potok (6), 16. Roztocze (0). W tej stawce tylko Victoria nie przegrała na wiosnę ani jednego meczu (dziewięć zwycięstw, dwa remisy).

JEDENASTKA KOLEJKI

Karol Krawczyk (Korona)
*****
Maciej Kluczek (Andoria)
Tytus Haraszczuk (Grom)
Szymon Smoliński (Graf)
*****
Karol Lis (Błękitni)
Mikołaj Grzęda (Gryf)
Dawid Bochniak (Omega)
Kacper Matysiak (Andoria)
Bartłomiej Sienkiewicz (Gryf)
*****
Artur Balicki (Victoria)
Damian Pilipczuk (Sparta)

MaSzt

Dubeltowy mistrz

LEKKOATLETYKA

Wychowanek Unii Hrubieszów, reprezentujący w czasie studiów AZS UMCS Lublin **Jan Śmietanka** zdobył dwa złote medale lekkoatletycznych Akademickich Mistrzostw Polski w Lublinie. Podopieczny trenera **Marka Jarosa** okazał się najlepszy w biegu na 400 m. Dystans pokonał w czasie nowego rekordu życiowego 46.60. Wraz z uczelnianym zespołem wygrał także sztafetę 4 razy 400 m. Ekipa UMCS Lublin pobiegła w składzie **Remigiusz Zazula**, **Oskar Gołębiowski**, **Patryk Grzegorzewicz** i **Jan Śmietanka**, uzyskując czas 3:15.21. – W biegu na 400 m osiągnąłem bardzo dobry wynik, jak na rozpoczęcie sezonu letniego. Chyba nigdy wcześniej nie zacząłem startować od „życiówki". Myślę, że trochę za wolno pokonałem pierwsze 200 m. Ten dystans przebiegłem w czasie 22,5 sekundy, a powinienem być szybszy. Na 300 m trenerzy „złapali" mi czas 34,3 s. Za to dobrze mi poszło na ostatniej „setce", którą pokonałem w czasie 12,3 s. Najważniejsze było to, że wytrzymałem na ostatniej prostej. Na mecie trenerzy mi powiedzieli, że rzadko kto wytrzymuje końcówkę biegu w takim czasie, więc tym bardziej mam powody do zadowolenia i wyczekiwania dalszych startów z optymizmem. Jeśli będę szybciej biegał na pierwszej części dystansu, to osiągnę znacznie lepsze wyniki. Cieszy mnie także to, że wygrałem z **Mateuszem Rzeźniczakiem** – „etatowym" reprezentantem Polski, a to była dla mnie swoista wisienka na torcie – mówi nam **Jan Śmietanka**, wychowanek trenerów **Mirosława Kamienia** i **Tomasza Magdziaka** w sekcji lekkoatletycznej Unii Hrubieszów.



Fot. AZS UMCS Lublin (Facebook)

Warto podkreślić, że czas uzyskany przez Jana Śmietankę, czyli 46.60 – to trzeci wynik w historii Lubelszczyzny. Rekord woj. lubelskiego wynosi 46.44, a należy do **Andrzeja Jarosa** – syna Marka Jarosa, szkolącego właśnie Śmietankę. Andrzej Jaros uzyskał ten rekordowy rezultat w lipcu 2014 r. w Szczecinie. Poprzednia „życiówka" Śmietanki wynosiła 46.69. Wychowanek hrubieszowskiej Unii uzyskał ten czas w maju 2025 r. w Bydgoszczy. – Jeśli w tym roku będę biegał na dystansie 400 m w czasie z liczbą 45 przed przecinkiem, to sezon uznam za fenomenalny. Chciałbym poprawić rekord województwa, a okazji do tego nie zabraknie. Liczę na to, że zostanę zaproszony na jakimś mityngu do „szybszego" biegu. Podczas młodzieżowych mistrzostw Polski U23 będę walczył o złoty medal. Liczę także na medal w sztafecie. Planuję również start w mistrzostwach Polski seniorów w Białymstoku. Chciałbym tam awansować do finału i wypełnić minimum kwalifikacyjne na mistrzostwa Europy w Birmingham – mówi Jan Śmietanka.

MaSzt

eprasa.pl a371dee3d2