Tygodnik ciechanowski

nr 1

CIECHANÓW
DZIAŁDOWO
LEGIONOWO
MAKÓW MAZ.
MŁAWA
NOWY DWÓR MAZ.
PŁOŃSK
PRZASNYSZ
PUŁTUSK
ŻUROMIN

tygodnikciechanowski.pl

UKAZUJE SIĘ OD 1979 ROKU **NR 1** (2400) **6 STYCZNIA 2026 R.** NAKŁAD 9 900 EGZ. NR INDEKSU 379646 cena 5 zł W TYM 5% VAT

Rok 2025 w powiatach północnego Mazowsza

Podsumowujemy i prezentujemy najważniejsze wydarzenia, o których pisaliśmy na łamach „Tygodnika Ciechanowskiego" w ubiegłym roku.

Czytaj na str. 9-14 i 20

Narkotykowy szlak w karetce

Znikające leki w szpitalach w Ciechanowie i Mławie

Czytaj na str. 2

Dwie księgowe wyprowadziły z sądu w Pułtusku ponad 1,6 mln zł

Śledztwo zakończone, akt oskarżenia trafił do sądu

Czytaj na str. 2

Więcej szczęścia niż rozumu

Pijany 34-latek mógł zabić nie tylko siebie i dzieci...

Czytaj na str. 4

Ortografia 2026

Porządki na papierze, bałagan w głowie

Czytaj na str. 5

Więcej informacji z regionu szukaj na portalu: tygodnikciechanowski.pl



Zima uderzyła bez ostrzeżenia

Wichury, śnieżyce i lód sparaliżowały północne Mazowsze i sąsiednie regiony. Wypadki, zerwane linie energetyczne, zablokowana S7, pociągi stojące w polu. Strażacy i służby w akcji non stop, do odśnieżania ruszyło wojsko, mieszkańcy chwycili za łopaty. Tragiczne ofiary, brak prądu, wioski od kilku dni odcięte od świata, drogi nie do przejechania...

Czytaj na str. 2, 3, 23, 24

Czy to tylko epizod, czy zapowiedź zimy stulecia na miarę 1979 roku?

Zapraszamy do nowo otwartego salonu

BODZIO

Ciechanów

Harcerska 9

kom. 572 667 451

ODWIEDŹ NAS



ISSN 0239-6807 01

eprasa.pl a46137859b

Drzewa na maskach samochodów, dachowanie na „60” i wojsko na ulicach

Zima sparaliżowała powiat ciechanowski

Wichury, śnieżyce i szklanka na jezdniach. Przełom roku okazał się koszmarem dla kierowców i maratonem dla służb w Ciechanowie i okolicach. Strażacy walczyli z wiatrołomami, auta lądowały w rowach, a do odśnieżania miasta prezydent wezwał terytorialsów.

Fatalna seria zaczęła się już w poniedziałek (29.12) wieczorem. W Zawadach Dworskich (gm. Gołymin-Ośrodek) silny wiatr powalił drzewo wprost na jadące audi. Kierowca nie miał szans – konar spadł tuż przed maskę, a chwilę później zmiażdżył auto. Na miejscu interweniowały jednostki z Ciechanowa, Makowa, Gołymina i Karniewa.

Sylwester pod znakiem wypadków

Kolejne dni przyniosły oblodzenie i śnieżyce. 31 grudnia rano i w nocy strażacy jeździli od zgłoszenia do zgłoszenia. Wiatrołomy blokowały drogi m.in. w Barakach Chotumskich, Kliczkach, Wólce Łanięckiej, Młocku, Ościsłowie i Gąsocinie.

Na drogach było niebezpiecznie:

• Gostkowo (DK 60): Wieczorem osobówka wpadła w poślizg, zjechała do rowu i dachowała. Szczęśliwie obyło się bez ofiar.

• Gąski, ul. Kwiatowa: Ok. 9:45 dostawcze renault uderzyło w drzewo po wjeździe do rowu. Bilans: 49-letni kierowca i 46-letnia pasażerka trafili do szpitala – potwierdza asp. Magda Sakowska z KPP w Ciechanowie.

Wojsko ruszyło do łopat

Służby miejskie (PUK) pracowały non stop, ale śnieg wygrywał. Na wniosek prezydenta Krzysztofa Kosińskiego, za zgodą MON i wojewody, do akcji weszli żołnierze 5. Mazowieckiej Brygady Obrony Terytorialnej. Terytorialsi ręcznie odkuwali chodniki i parkingi w całym Ciechanowie.

Ratusz stawia sprawę jasno: warunki są trudne, prognozy nie dają nadziei na szybką poprawę. Jeśli nie musicie wyjeżdżać – zostańcie w domach.

erem









Z głębokim smutkiem
przyjęliśmy wiadomość o śmierci

Roberta Ulatowskiego

Wyrazy żalu i współczucia
Rodzinie i Bliskim

składają

Zarząd i Pracownicy
Zakładu Komunikacji Miejskiej
w Ciechanowie Sp. z o.o.

FCP-4

MUZEUM SZLACHTY MAZOWIECKIEJ W CIECHANOWIE
www.muzeumciechanow.pl
Mazowsze. serce Polski

BIURO MUZEUM
ul. Warszawska 61 A
06-400 Ciechanów
tel. 23 672 53 46
sekretariat@muzeumciechanow.pl

ODDZIAŁ - MUZEUM POZYTYWIZMU W GOŁOTCZYŹNIE
Świętochowskiego 16
06-430 Gołotczyzna
tel. 23 671 30 78
golotczyzna@muzeumciechanow.pl

ZAMEK KSIĄŻĄT MAZOWIECKICH W CIECHANOWIE
Zamkowa 1
06-400 Ciechanów
tel. 23 672 40 64
zamek@muzeumciechanow.pl

BUDYNEK EKSPOZYCYJNY MUZEUM
Warszawska 61
06-400 Ciechanów
REWALORYZACJA
Nieczynny do końca czerwca 2026 r.

Zapraszamy do zwiedzania od wtorku do niedzieli

Znikające leki w szpitalach w Ciechanowie i Mławie

Narkotykowy szlak w karetce

Silne leki psychotropowe i opioidy „wyparowały” z magazynów, a trop prowadzi do jednej firmy transportowej obsługującej region. Śledczy z Płocka wzięli pod lupę załogi karetek kursujących między Ciechanowem a Mławą. Proceder trwał miesiącami, a w dokumentach fałszowano zużycie leków.

To nie szpitalne oddziały, a zewnętrzny transport medyczny stał się „czarną dziurą” dla morfiny i fentanylu. Prokuratura Okręgowa w Płocku połączyła kropki tuż przed końcem roku: Specjalistyczny Szpital Wojewódzki w Ciechanowie i placówkę w Mławie łączy ten sam podmiot świadczący usługi przewozowe. To właśnie tam policja szuka sprawców.



Mechanizm na „zużycie”

Schemat był prosty i bezczelny. Ratownicy i personel karetek pobierali leki z aptek szpitalnych „na zapas” do zabezpieczenia transportów. W kartach drogowych i medycznych wpisywano podanie leku pacjentowi lub tzw. zużycie ponadnormatywne. W rzeczywistości ampułki znikały w kieszeniach personelu, a pacjent często nie otrzymywał wykazanej dawki. Liczby w systemach szpitalnych przestały się spinać pod koniec 2025 roku. Dyrekcje obu placówek, widząc manko w lekach ścisłego zarachowania, same zawiadomiły organy ścigania.

Sprawę potwierdzają śledczy:

– Prowadzimy czynności sprawdzające w kierunku przywłaszczenia środków odurzających i substancji psychotropowych. Potwierdzam, że badany jest wątek firmy zewnętrznej obsługującej transport medyczny w obu placówkach. Zabezpieczyliśmy dokumentację, nikomu na ten moment nie przedstawiono zarzutów – informuje prok. Bartosz Maliszewski z Prokuratury Okręgowej w Płocku.

Przesłuchania i audyt

Policja weszła do gry ostro. Tuż przed Sylwestrem zabezpieczono tony dokumentacji: grafiki dyżurów, karty wyjazdowe i rejestry wydawania leków. Przesłuchano pracowników firmy transportowej. Na dzień 2 stycznia nikt nie usłyszał jeszcze prokuratorskich zarzutów, a zatrzymanych po złożeniu wyjaśnień zwolniono do domów, ale śledczy studzą emocje – to cisza przed burzą. Trwa żmudna analiza biegłych. Muszą wykazać czarno na białym, w którym momencie sfałszowano wpis w karcie pacjenta.

Cień żuromińskiego „Ducha”

Sprawa jest politycznie i społecznie gorąca. Region od dawna żyje aferą fentanylową i tragicznymi skutkami handlu lekami na czarnym rynku (sprawa Żuromina i Mławy). Każda zaginiona ampułka to potencjalny towar dla dilerów. Wykrycie procederu wewnątrz systemu ratownictwa pokazuje, że uszczelnienie systemu receptomatów to za mało, gdy dziurawe sito jest w samym transporcie medycznym.

Prokuratura zapowiada kolejne kroki w najbliższych tygodniach. Do tematu wrócimy, gdy padną pierwsze nazwiska.

żet

Dwie księgowe wyprowadziły z sądu w Pułtusku ponad 1,6 mln zł

Śledztwo zakończone, akt oskarżenia trafił do sądu

Ponad 1,6 mln zł – tyle według śledczych z kont Sądu Rejonowego w Pułtusku wyprowadziły dwie byłe główne księgowe tej instytucji. Prokuratura Okręgowa zakończyła śledztwo i skierowała akt oskarżenia do Sądu Okręgowego w Ostrołęce.

Mechanizm oszustwa działał przez niemal sześć lat. W tym czasie nikt nie zorientował się, że publiczne pieniądze regularnie trafiają na prywatne konta oraz na spłatę pożyczek.

Fałszywe dokumenty i nieuprawnione przelewy

Pierwsza z oskarżonych, Monika S., pracowała w Sądzie Rejonowym w Pułtusku od 2 stycznia 2018 r. do 17 czerwca 2024 r. – najpierw jako księgowa, później jako główna księgowa. Według ustaleń śledczych wielokrotnie przekraczała swoje uprawnienia jako funkcjonariusz publiczny.

Jak informuje rzecznik prokuratury Elżbieta Edyta Łukasiewicz, oskarżona sporządzała nierzetelną dokumentację finansową, wpisywała fałszywe podstawy do wykonania przelewów oraz podrabiała podpisy rzekomych wnioskodawców. Po uzyskaniu akceptacji dyrektora sądu lub osoby upoważnionej realizowała nieuprawnione transakcje bankowe.

Pieniądze wypływały m.in. z kont: sum na zlecenie, dochodów budżetowych, wydatków budżetowych, sum depozytowych.

Środki trafiały na rachunki bankowe należące do Moniki S. oraz członków jej rodziny, do których miała dostęp jako pełnomocnik. Część pieniędzy przeznaczała na spłatę prywatnych pożyczek oraz przekazy pocztowe kierowane na własne nazwisko i nazwiska bliskich.

Łączna kwota strat w tym przypadku wyniosła co najmniej 875 139,46 zł.

Druga księgowa: krócej, ale równie drogo

Druga oskarżona, Małgorzata K., pełniła funkcję głównej księgowej Sądu Rejonowego w Pułtusku od 6 czerwca 2018 r. do 2 października 2019 r. W znacznie krótszym czasie wyprowadziła z sądowych kont ponad 749 tys. zł.

Jak ustaliła prokuratura, również ona wprowadzała w błąd dyrektora sądu lub osoby upoważnione, fałszywie wskazując podstawy do realizacji przelewów. Pieniądze wypływały głównie z kont sum na zlecenie oraz kont depozytowych i trafiały bezpośrednio na jej prywatne rachunki bankowe.

Przyznały się do winy

Obie kobiety przyznały się do zarzucanych im czynów i złożyły wyjaśnienia. Grozi im kara do 10 lat pozbawienia wolności oraz obowiązek naprawienia szkody na rzecz Skarbu Państwa – Sądu Rejonowego w Pułtusku.

Sprawa, która przez lata pozostawała niewidoczna, teraz trafi na wokandę. Finał zapadnie przed Sądem Okręgowym w Ostrołęce.

Bh

eprasa.pl a46137859b

Śnieżny nokaut na granicy powiatów Mławskiego i Działdowskiego

Pociągi stanęły, wsie bez prądu

- Wreszcie przyszła prawdziwa zima - powiadają z niejakim przekąsem starsi mieszkańcy powiatu mławskiego, przypominając sobie jej dawne i podziwiając dzisiejsze uroki, co młodzież poznaje dopiero teraz. Prawdziwa zima, która się właśnie nieoczekiwanie objawiła po bodaj 20 latach, daje się jednak we znaki.

FOT. AUTOR



Tak wyglądały ulice Mławy w sylwestra

Śnieg po kolana, zator na S7

Najwięcej śniegu – mniej więcej do kolan – spadło 30 grudnia i w następną noc. W sylwestra w godzinach porannych nie były przejezdne m.in. odcinki dróg powiatowych: Wiśniewo – Wyszyny Kościelne, Wyszyny K. – Zdroje, Miączyn - Dąbrowa, Wieczfnia Kościelna – Windyki Strzegowo – Mączewo i Strzegowo – Niedzbórz. Najtrudniejsza sytuacja panowała na trasie ekspresowej S7 w okolicy Mławy, gdzie utknęło wiele pojazdów.

Azyl w prywatnych domach

Z myślą o tych, którzy musieli przerwać jazdę, starosta mławski wyznaczył punkt pomocy w Bursie Szkolnej, gdzie można było się schronić, dostać szklankę herbaty, doładować telefon komórkowy czy zanocować. Jak się dowiadujemy (2 stycznia w południe), z tej oferty skorzystała tylko jedna osoba. Być może dlatego, że podróżni „z Polski" dostawali azyl w domach prywatnych, na przykład w Głużku (gm. Wiśniewo), co świadczy o wrażliwości tamtejszych gospodarzy.

Autobusy stop. Pełna mobilizacja

31 grudnia zostały wstrzymane wszystkie kursy autobusów Mławskiej Komunikacji Miejskiej. W ratuszu dowiadujemy się, że być może na linii nr 1 zostaną wznowione sobotę 3 stycznia. Na pozostałych trasach ewentualnie w kolejnych dniach, ale nie jest to pewne. Nie obyło się bez kłopotów także na kolei.

Niezależnie od tego strażacy zaczęli dostarczać gorące napoje dla tych, którzy ugrzęźli na trasach. i pracownicy służb komunalnych, którzy akurat przebywali na urlopach, zostali wezwani do natychmiastowego powrotu do pracy. Do akcji walki z żywiołem skierowano sprzęt, jaki był do dyspozycji samorządów terytorialnych. W gestii powiatu było to 15 ciągników, 9 ładowarek, pięć paskarek i pług wirnikowy. Chodziło oto, aby jak najprędzej udrożnić trasy, żeby mogły je pokonywać zwłaszcza karetki pogotowia ratunkowego, cysterny po mleko oraz samochody dostarczające chleb i inne podstawowe produkty żywnościowe.



FOT. KPP DZIAŁDOWO



Na drogach Działdowszczyzny doszło do wielu wypadków

Sąsiedzi chwycili za łopaty

Z relacji telewizyjnych wynikało, że Mława została wręcz zasypana niczym sioła na Syberii. To gruba przesada. Co prawda miasto pokryła niemała warstwa śniegu, ale nie do tego stopnia, by odciąć je od świata. W sukurs służbom komunalnym, ich maszynom, którym nie lada utrudniały zadanie auta zaparkowane na ulicach, szczególnie tych wąskich, pospieszyli mieszkańcy Mławy i wsi. Gremialnie chwycili za łopaty, żeby ośnieżyć podwórka domów jednorodzinnych i parkingi na osiedlach tzw. bloków. W efekcie na poboczach postały białe góry (zwały). Dała tu o sobie znać pomoc sąsiedzka. – Odrzuciłem śnieg z dróżki prowadzącej do domu mojej sąsiadki, starej babki, żeby ona mogła pójść do sklepu po chleb i mleko, a w niedzielę do kościoła –mówi mieszkaniec gminy Strzegowo.

Nota bene, w sklepach zabrało łopat, co jest zapewne skutkiem bezśnieżnych zim w ostatnich latach. A jest to zupełnie podstawowy sprzęt, który powinien być zawsze pod ręką w każdym gospodarstwie domowym.

Tragiczny bilans

Niestety, nie obyło się bez wypadków. 29 stycznia na łuku drogi powiatowej, na odcinku Wojnówka - Podkrajewo, kierująca Hyndaiem 65-letnia mieszkanka powiatu mławskiego na śliskiej jezdni prawdopodobnie straciła panowanie nad pojazdem i uderzyła w drzewo. Zginęła na miejscu. Nazajutrz na S7 na wysokości Wiśniewa doszło do kolizji czterech samochodów. Z niegroźnymi obrażeniami trafiła do szpitala 60-letnia kobieta, która kierowała Volvo. 31 grudnia na tej trasie, w pobliżu Uniszek Zawadzkich, Seat Ibiza uderzył w barierę ochronną. Poszkodowane zostały dwie osoby - karetka przewiozła je do szpitala.

Tiry na lodzie, szampan w zaspach

W sylwestrowe popołudnie wszystkie ważniejsze drogi w powiecie mławskim były już w miarę przejezdne. Jednakże zwłaszcza na wiaduktach ciężkie samochody miały niemałe trudności (oblodzona nawierzchnia). Podobnie było na niektórych rondach np. ks. Jana Pawła II w Mławie, gdzie nie mógł ruszyć tir. Koniec końców ściągnął go stamtąd ciągnik.

W piątek po południu, gdy oddawaliśmy ten tekst do druku, sytuacja na drogach była już względnie stabilna. Niestety padał deszcz ze śniegiem – marznąca mżawka. Co przyniosą najbliższe dni? Służby apelują do kierowców o ostrożność. Proszą też właścicieli (administratorów) budowli wielkopowierzchniowych o usuwanie z nich śniegu. Ba, nawet jeśli z niedużej kamienicy spadnie lawina na chodnik, może dojść do nieszczęścia.

Wiele osób ze względu na aurę zrezygnowało z wyjazdu na spotkania sylwestrowe, nawet do nieodległych miejscowości. Mławianom wcale to przeszkodziło w hucznym witaniu Nowego Roku na miejscu. Kanonada - najgłośniejszy i najbardziej widoczny znak tegoż - trwała dobre pół godziny. Psy umierały ze strachu. Mieszkańcy Strzegowa o północy społem zabawili się w plenerze.

W naszej szerokości geograficznej duże opady śniegu nie są czymś nadzwyczajnym. Tyle że odzwyczailiśmy się od nich w ostatnich dekadach. Czy teraz dojdzie do powtórki „zimy stulecia" z przełomu 1978/1979 roku? O jej skutkach w Mławie pisze prof. Leszek Zygner w swym cotygodniowym felietonie na str. 23.

Działdowo: ciemność i paraliż

Zamiast szampana, także mieszkańcy powiatu działdowskiego chwycili za łopaty. Ostatnie 48 godzin to pogodowy armagedon: zerwane trakcje, zasypane drogi i strażacy, którzy nie wyłączają silników w wozach. Zima obnażyła słabość lokalnej infrastruktury.

Wystarczyła jedna noc intensywnych opadów, by sparaliżować kluczowe arterie. Najgorzej sytuacja wygląda na kolei. Mokry, ciężki śnieg powalił drzewa na linię kolejową Działdowo – Nidzica – Olsztyn. Skutek? Kompletny paraliż. Pociągi stanęły w polu, a pasażerowie koczowali na dworcach. Przewoźnicy wprowadzili autobusową komunikację zastępczą, ale to fikcja – autokary utknęły w tych samych korkach i zaspach, co samochody osobowe.

Drogowcy przegrywają z niebem

Sytuacja na asfalcie to ruletka. Choć pługi i piaskarki wyjechały na trasy, natura sypie szybciej, niż służby są w stanie odgarnąć. Warstwa śniegu w rejonie Działdowa i Mławy przekroczyła miejscami pół metra. Na drogach powiatowych zalega błoto pośniegowe, a pod nim czai się lód. Policja dwoi się i troi – rowy są pełne aut, których kierowcy przecenili swoje umiejętności. Apel jest prosty: jak nie musisz, nie wyjeżdżaj. To nie są warunki dla niedzielnych kierowców.

Ciemność w sylwestra

Prawdziwy dramat rozgrywa się jednak w mniejszych miejscowościach. Ciężki śnieg zrywa linie energetyczne jak nitki. Tysiące gospodarstw w regionie (w tym spora część powiatu działdowskiego) weszło w Nowy Rok przy świeczkach. Ekipy pogotowia energetycznego pracują non-stop, ale dotarcie do uszkodzonych słupów, często ukrytych w lasach czy na podmokłych polach, graniczy z cudem. W wielu domach piece, sterowane elektroniką, przestały grzać. Ludzie marzną.

Strażacy: to była orka

Dla straży pożarnej to nie był czas świętowania. Komendy w Działdowie i okolicznych OSP notują rekordową liczbę wyjazdów. Syreny wyły co chwilę. Głównie wiatrołomy – drzewa leżące w poprzek dróg, konary wiszące niebezpiecznie nad chodnikami i budynkami. Strażacy usuwają zagrożenia na bieżąco, ale zgłoszenia wciąż napływają.

To nie koniec walki. Meteorolodzy nie mają dobrych wieści – nadciąga kolejna fala śnieżyc. Jeśli służby nie udrożnią dróg i torów w ciągu najbliższej doby, powiatowi grozi komunikacyjny zawał.

(kj), żet

eprasa.pl a46137859b

Miał być ekologiczny sukces, a jest wielkie zamieszanie przy sklepowych półkach

Butelkowy chaos

2 stycznia oficjalnie skończył się okres przejściowy i zaczyna obowiązywać nowy system zbiórki opakowań w sklepach. W skrócie: kupując napój, płacimy za niego kaucję, którą odzyskamy dopiero po przyniesieniu puszki czy butelki do sklepu. Czy rzeczywiście wszystko działa już tak, jak powinno?

System wystartował 1 października 2025 r., ale Ministerstwo Klimatu, które ostatnio zapowiedziało poprawienie przepisów, dało przedsiębiorcom trzy miesiące na wdrożenie nowych systemów. Przez ostatni kwartał butelki i puszki z logiem kaucyjnym i bez stały na półkach sklepowych wymieszane, chociaż de facto tych z etykietą kaucji było niewiele, bo wielu producentów napojów zdecydowało w pierwszej kolejności, że wyprzedawać będą zapasy.

FOT. RM



2 stycznia okres przejściowy dobiegł końca. Czy klienci od dzisiaj będą płacić nawet o złotówkę więcej za butelki z napojami? Okazuje się, że też jeszcze nie.

- Od 1 stycznia 2026 roku producenci napojów nie mogą już wprowadzać na rynek produktów w opakowaniach pozbawionych logotypu systemu kaucyjnego. Jeżeli jednak do końca grudnia 2025 roku wyprodukowano opakowania bez tego oznaczenia, mogą one nadal pojawiać się w sprzedaży – wyjaśnia Tomasz Czajkowski z Coca-Cola Polska.

Kiedy zatem nastąpi pełne wdrożenie systemu? Przepisy nie określają dokładnego terminu, w którym wszystkie opakowania muszą posiadać nowe oznaczenia. Może to potrwać nawet kilka miesięcy.

Czy sklepy będą oddawać gotówkę?

Nowy system kaucyjny zakłada: kaucja wynosi 0,50 zł za butelki plastikowe i puszki oraz 1 zł za butelki szklane wielokrotnego użytku. Oznacza to, że kupując butelkę z etykietą kaucyjną do ceny napoju doliczone zostanie nam 50 gr lub złotówka. Kaucję będziemy mogli odebrać, zwracając butelkę do sklepu. Uwaga - bez paragonu i do dowolnego sklepu. Jak odzyskać pieniądze? Są dwie możliwości: bezpośrednio przy kasie sprzedawca odda nam pieniądze lub obniży rachunek za bieżące zakupu o kwotę kaucji lub kaucję będzie można odzyskać w butelkomatach, które wydrukują nam voucher, który wykorzystamy podczas zakupów. Maszyna-butelkomat, czy jak niektóre sklepy nazywają ją recyklomatem, nie będzie wypłacać żadnych pieniędzy. Z voucherem możemy udać się do kasy i tam poprosić o wymianę na gotówkę lub zeskanować go przy robieniu zakupów i wówczas kwota będzie pomniejszona o kwotę z vouchera. To ważne, bo w ostatnich tygodniach klienci coraz częściej sugerowali, że sprzedawcy, nawet w supermarketach, nie chcieli wypłacać gotówki za puste opakowania po butelkach, a jedynie sugerowali, że respektowane są jedynie vouchery przy robieniu zakupów.

Jakie opakowanie obejmuje system kaucyjny?

Chodzi o opakowanie po napojach, piwie, sokach. W tym: butelki plastikowe (PET) do 3 litrów, butelki metalowe do 1 litra, butelki szklane wielokrotnego użytku do 1,5 l.

Browary postawiły na swoim

Kaucja nie będzie pobierana za opakowanie po produktach mlecznych - mlekach, jogurtach, kefirach, butelkach po winie, wódce, w tym „małpek". Nie obejmuje też słoików. Kaucja nie dotyczy również opakowań po produktach chemicznych.

W połowie grudnia ub.r. ministerstwo zapowiedziało zmiany. Otóż, z systemu kaucyjnego będą wyłączone browary ze szklanymi butelkami zwrotnymi, jeśli będą samodzielnie zbierać butelki, tak jak do tej pory. Ma to uregulować nowelizacja ustawy o systemie kaucyjnym. Browary od lat mają własny system zbierania butelek. Klienci od lat przynoszą butelkę zwrotną do sklepu i dostają od sprzedawcy zwrot kaucji. O czym jeszcze należy pamiętać? Butelek nie trzeba myć, ale nie może zawierać resztek napojów, bo butelkomat uzna, że nie zgadza się waga. Nie ma też znaczenia, czy butelkę oddamy z nakrętką czy bez.

Ministerstwo klimatu poinformowało, że w ciągu dwóch miesięcy (październik, listopad) wypłacono kaucję za 500 tys. butelek i puszek. W październiku 2025 r. na w sprzedaży detalicznej było 85 tys. opakowań ze znakiem kaucyjnym, a w listopadzie już 2,5 mln. Według resortu klienci z każdym dniem zwracają coraz więcej opakowań po napojach.

erem

Pniewo

Pijany 34-latek mógł zabić nie tylko siebie i dzieci…

Nowy Rok na drogach powiatu pułtuskiego mógł rozpocząć się tragicznie. W miejscowości Pniewo (gmina Zatory) pijany kierowca stracił panowanie nad volkswagenem i wjechał do rowu. W samochodzie podróżowała nietrzeźwa partnerka mężczyzny oraz dwójka dzieci. Tylko szczęściu zawdzięczają, że nikt nie ucierpiał.

Do zdarzenia doszło 1 stycznia, około godziny 4.00 nad ranem. Na drogach panowały trudne warunki: niska temperatura, zimowa aura i śliska nawierzchnia. W takich okolicznościach 34-letni obywatel Ukrainy wsiadł za kierownicę po alkoholu.

Dyżurny Komendy Powiatowej Policji w Pułtusku otrzymał zgłoszenie o samochodzie osobowym, który wypadł z drogi, oraz podejrzeniu, że kierowca może być nietrzeźwy. Po przyjeździe na miejsce funkcjonariusze zastali volkswagena poza jezdnią. Obok auta stał mężczyzna, który – jak się potwierdziło – kierował pojazdem.

– Na miejscu pasażera siedziała 33-letnia kobieta, również obywatelka Ukrainy, a na tylnej kanapie znajdowała się dwójka dzieci w wieku 7 i 10 lat. Wszyscy wyszli ze zdarzenia bez obrażeń. Badanie alkomatem wykazało u kierowcy blisko 1,5 promila alkoholu – informuje Magdalena Bielińska, oficer prasowa pułtuskiej policji.

Policjanci zatrzymali mężczyźnie prawo jazdy, a samochód został odholowany na policyjny parking. Okazało się również, że pasażerka była pod wpływem alkoholu – miała blisko promil w organizmie. Dzieci przekazano pod opiekę członka rodziny.

– Informacja o zdarzeniu trafi do sądu rodzinnego. Sprawa dotyczy nieodpowiedzialnej opieki nad dziećmi i narażenia ich na bezpośrednie niebezpieczeństwo. Przypominamy: alkohol i kierownica to połączenie, które bardzo często kończy się tragedią – dodaje asp. Bielińska.

To kolejny przykład skrajnej nieodpowiedzialności na drodze. Jazda po alkoholu sama w sobie jest zagrożeniem, ale przewożenie w takim stanie dzieci to igranie z cudzym życiem.

Bh



Nowy wóz dla Nowych Wrońsk

Strażacy z OSP w Nowych Wrońskach w gminie Załuski tuż przed Wigilią powitali nowy samochód. Średni wóz ratowniczo – gaśniczy kosztował ponad 1,6 mln zł.



Strażacy z Nowym Wrońsk dostali pod choinkę nowy samochód

Uroczystość przekazania średniego samochodu ratowniczo - gaśniczego dla OSP KSRG Nowe Wrońska oraz użyczenia lekkiego samochodu ratowniczo-gaśniczego dla OSP Załuski odbyła się w 21 grudnia przed Urzędem Gminy w Załuskach. Przed rozpoczęciem uroczystej zbiórki, w oprawie rac i fajerwerków, na plac wjechały przekazywane samochody.

Przybyłych gości przywitał wójt gminy Załuski, Kamil Koprowski.

Nowy średni samochód ratowniczo – gaśniczego został poświęcony, a mazowiecki komendant wojewódzki PSP nadbrygadier Artur Gonera wraz z przedstawicielem marszałka województwa mazowieckiego, Andrzejem Różyckim i wójtem Kamilem Koprowskim przekazali strażakom kluczyki do nowego pojazdu.

Koszt nowego wozu to ponad 1,6 mln zł, a został on pokryty z dofinansowania unijnego, środków Ministerstwa Spraw Wewnętrznych i Administracji oraz z budżetu samorządu województwa mazowieckiego.

KO

Płońsk

Dom Nauczyciela ma odzyskać dawny blask

W płońskim ratuszu trwają prace nad wnioskiem o dofinansowanie remontu budynku przy ulicy Warszawskiej 7 – tzw. Domu Nauczyciela.

Będzie to kontynuacja projektu: „By razem lepiej nam się żyło" – w dwóch pierwszych etapach płoński ratusz pozyskał środki na kompleksową rewitalizację kamienic w rynku i ich podwórek. Chodzi o Zduńską 2, Zduńską 4 oraz Plac 15 Sierpnia 5.

W trzecim etapie władze miasta chcą przywrócić dawny blask budynkowi przy ulicy Warszawskiej 7. Mieści się tam obecnie m.in. filia ciechanowskiej Biblioteki Pedagogicznej.

Budynek ma zachować funkcję kulturalno-usługowo-mieszkalną.

- Wokół niego ma pojawić się piękna zieleń, a na fasadzie coś, czego jeszcze w mieście nie było – sgraffito. To specjalna technika dekoracyjna, która polega na nakładaniu kolejnych, kolorowych warstw tynku lub kolorowych glin i zeskrobywaniu fragmentów warstw wierzchnich w czasie, kiedy jeszcze one nie zaschły (nie utwardziły się). Poprzez odsłanianie warstw wcześniej nałożonych powstaje wielobarwny wzór – informuje Urząd Miejski w Płońsku.

KO



Ratusz chce wyremontować budynek tzw. Domu Nauczyciela

eprasa.pl a46137859b

Porządki na papierze, bałagan w głowie

Ortografia 2026

Od 1 stycznia 2026 roku zaczęły obowiązywać nowe zasady polskiej pisowni. Uchwalone przez Radę Języka Polskiego przy PAN, w teorii mają „uporządkować system". W praktyce uderzają dokładnie tam, gdzie przez dekady działał nawyk: w szkole, w redakcjach, w urzędach i w głowach ludzi, którzy nauczyli się pisać poprawnie i byli z tego dumni.

To nie jest reforma w stylu „piszemy jak mówimy". To raczej przesuwanie granic umowności: wielkie litery, łączniki, pisownia łączna i rozdzielna. Drobiazgi? Tylko na pierwszy rzut oka.

Wielka litera wchodzi do miast i dzielnic

Najbardziej widoczna zmiana dotyczy nazw mieszkańców miejscowości, wsi, dzielnic i osiedli.

Od nowego roku piszemy: Ciechanowianin, Mławianin, Pułtuszczanin, Przasnyszanin, Żurominianin, a także Mokotowianin czy Ochocianka.

Przez całe życie uczono nas, że to mała litera. Teraz nagle wielka.

Dla starszych czytelników wygląda to obco. Dla redaktorów oznacza to jedno: nagłówki będą wyglądały jakby ktoś nacisnął Caps Lock.

Ford pod oknem, nie ford

Kolejna zmiana, która będzie bolała oko.

Jeśli piszemy o konkretnym egzemplarzu produktu, używamy wielkiej litery: „Pod blokiem stał czerwony Ford", a nie „ford".

To samo dotyczy innych marek. W teorii porządek logiczny. W praktyce kolejny automat do przestawienia, zwłaszcza w krótkich formach reporterskich.

„Czy bym" rozdzielone, palce protestują

Od 2026 roku poprawne jest: „czy bym", „jak byś".

Zlepienia typu *czybym* przestają być normą.

Każdy, kto pisał na klawiaturze więcej niż kilka lat, wie jedno: palce same to sklejają. Korektor zobaczy. Autor nie.

Koniec filozofii z „nie"

Rada Języka Polskiego postanowiła uciąć wieloletnie spory.

Od teraz:

- nie z imiesłowami odmiennymi piszemy zawsze łącznie: *niepalący, nieumyty, nienapisany*
- nie z przymiotnikami i przysłówkami piszemy zawsze łącznie, także w stopniu wyższym i najwyższym:
- *niemiły, niemilszy, nienajmilszy; nienajlepiej*

Dla polonistów mniej tłumaczenia „dlaczego tak".

Dla ludzi wychowanych na starej normie – lekki zgrzyt w głowie.

Chopin małą literą, nawet gdy boli

Przymiotniki od nazwisk zakończone na -owski zapisujemy zawsze małą literą: *dramat szekspirowski, koncert chopinowski, epoka zygmuntowska.*



Tu emocje są gwarantowane. Bo przez lata wielka litera była znakiem szacunku. Teraz liczy się system.

„Pół" bliżej siebie

Coraz częściej łącznie: *półżartem, półserio, półspał, półnauka*. Z łącznikiem tylko wtedy, gdy chodzi o pochodzenie osoby: *pół-Polka, pół-Francuz*.

Niby logiczne. Ale ilu autorów będzie się wahać przy każdej „półmyśli"?

Tuż-tuż, tuż tuż, tuż, tuż

Reforma dopuściła trzy poprawne zapisy w wyrażeniach typu: *tuż-tuż / tuż tuż / tuż, tuż*

trzask-prask / trzask prask / trzask, prask

Czyli: spór, który toczył się latami, oficjalnie uznano za nierozstrzygalny. Wybór zostaje po stronie autora albo redakcji.

Wielkie litery w przestrzeni publicznej

Nowe zasady porządkują nazwy obiektów: Aleja Róż, Plac Zbawiciela, Park Kościuszki, Most Poniatowskiego – wielką literą.

Ale ulica Piłsudskiego nadal małą.

Lokale usługowe i gastronomiczne: Apteka pod Orłem, Hotel pod Różą, Restauracja pod Żaglami – wszystko wielką, poza przyimkami.

Nagrody i tytuły honorowe też dostają wielkie litery w każdym członie: Nagroda Nobla, Honorowy Obywatel Miasta Krakowa.

Superpomysł czy super pomysł? Oba

Cząstki typu *super, eko, mini, mega* mogą być pisane łącznie albo rozdzielnie.

Norma dopuszcza obie formy. Redakcje będą musiały same ustalić zasady, bo inaczej zrobi się typograficzny miszmasz.

Co z tego wynika?

Po pierwsze: chaos przejściowy jest pewny. Po drugie: najbardziej oberwie papier – nagłówki, podpisy, śródtytuły. Po trzecie: młodsi przyjmą to szybciej. Starsi będą pisać „po staremu" jeszcze latami. I nie ma w tym nic dziwnego.

Ortografia nie jest prawem natury. To umowa społeczna. A każda nowa umowa boli tych, którzy starą znali na pamięć.

Jedno jest pewne: od 2026 roku poprawna polszczyzna nie będzie już tą samą, której uczono w szkołach przez pół wieku. I warto o tym pamiętać, zanim zaczniemy poprawiać innych czerwonym długopisem.

MAREK ŻBIKOWSKI

Biegli stwierdzili ograniczoną poczytalność

Zabójca z Płońska czeka na wyrok

Płońska prokuratura zakończyła śledztwo w sprawie zabójstwa, do którego doszło w październiku 2024 roku w Płońsku. Z uwagi na fakt, że biegły stwierdził ograniczoną poczytalność podejrzanej w momencie popełnienia zabójstwa, zmianie uległa kwalifikacja prawna zarzucanego jej czynu.

Zarzut zabójstwa przedstawiono 28-letniej płońszczance, a prokuratura wystąpiła z wniosek o tymczasowy areszt. 30-latek został przesłuchany w charakterze świadka i zwolniony z aresztu.

Śledczy ustalili, że do tej tragedii doszło w trakcie spożywania alkoholu. 45-latek był spokrewniony z mężczyzną, w którego mieszkaniu przebywał.

Prokuratura zakończyła śledztwo i skierowała akt oskarżenia przeciwko kobiecie, która obecnie nadal przebywa w areszcie.



Jak poinformowała TC szefowa płońskiej prokuratury, Ewa Ambroziak, kobietę poddano obserwacji psychiatrycznej i biegli stwierdzili, że miała ona ograniczoną poczytalność w chwili popełnienia czynu, a zdaniem biegłym stan ten nie miał związku ze spożytym alkoholem. Z uwagi na ten fakt zmieniła się kwalifikacja czynu, dając sądowi możliwość zastosowania nadzwyczajnego złagodzenia kary za zabójstwo.

Proces w tej sprawie będzie się odbywał w Sądzie Okręgowym w Płocku.

KO

Do tej tragedii doszło 27 października 2024 roku – w niedzielny wieczór policja została wezwana do jednego z mieszkań na ulicy Rotmistrza Witolda Pileckiego w Płońsku. 45-letni płońszczanin - dźgnięty nożem w klatkę piersiową zmarł po przewiezieniu do szpitala.

Tuż po zdarzeniu do sprawy zatrzymano dwie osoby: 28-letnią kobietę i 30-letniego mężczyznę - parę, u której przebywał powyżej wspomniany 45-latek.

Płoniawy-Bramura

Samochód i garaż dla strażaków

Gmina Płoniawy-Bramura zakupiła lekki samochód ratowniczo-gaśniczy z przeznaczeniem na wyposażenie Ochotniczej Straży Pożarnej Płoniawy-Bramura. Samochód współfinansowano ze środków samorządu województwa w ramach zadania „OSP-edycja 2025".



FOT. OSP PŁONIAWY-BRAMURA

- Zakup nowego lekkiego samochodu ratowniczo-gaśniczego dla naszej OSP to inwestycja o ogromnym znaczeniu dla całej gminy. Nowoczesny pojazd zwiększy skuteczność działań ratowniczych, skróci czas reakcji na zagrożenia oraz pozwoli druhom jeszcze lepiej dbać o bezpieczeństwo mieszkańców. To realne wsparcie dla, tych którzy każdego dnia są gotowi nieść pomoc (…) To krok w stronę jeszcze lepiej przygotowanej, silniejszej i nowoczesnej OSP – przekazuje gmina.

Całkowita wartość zadania to 390 tys. zł, czego wojewódzkie dofinansowanie to 100 tys. zł. Środki otrzymano także z WFOŚiGW (48,75 tys. zł) oraz Nadleśnictwa Parciaki (10 tys. zł).

W ostatnim czasie otwarto również nowo wybudowany garaż dla OSP Chodkowo Załogi.

- Inwestycja znacząco poprawi warunki funkcjonowania jednostki, zapewniając bezpieczne i nowoczesne zaplecze do przechowywania oraz obsługi sprzętu pożarniczego. Dzięki temu zwiększy się gotowość bojowa strażaków oraz poziom bezpieczeństwa mieszkańców naszej gminy – dodaje urząd.

RK



eprasa.pl a46137859b

Państwo zagląda głębiej: do portfela, do relacji i do gniazdka

Polacy 2026

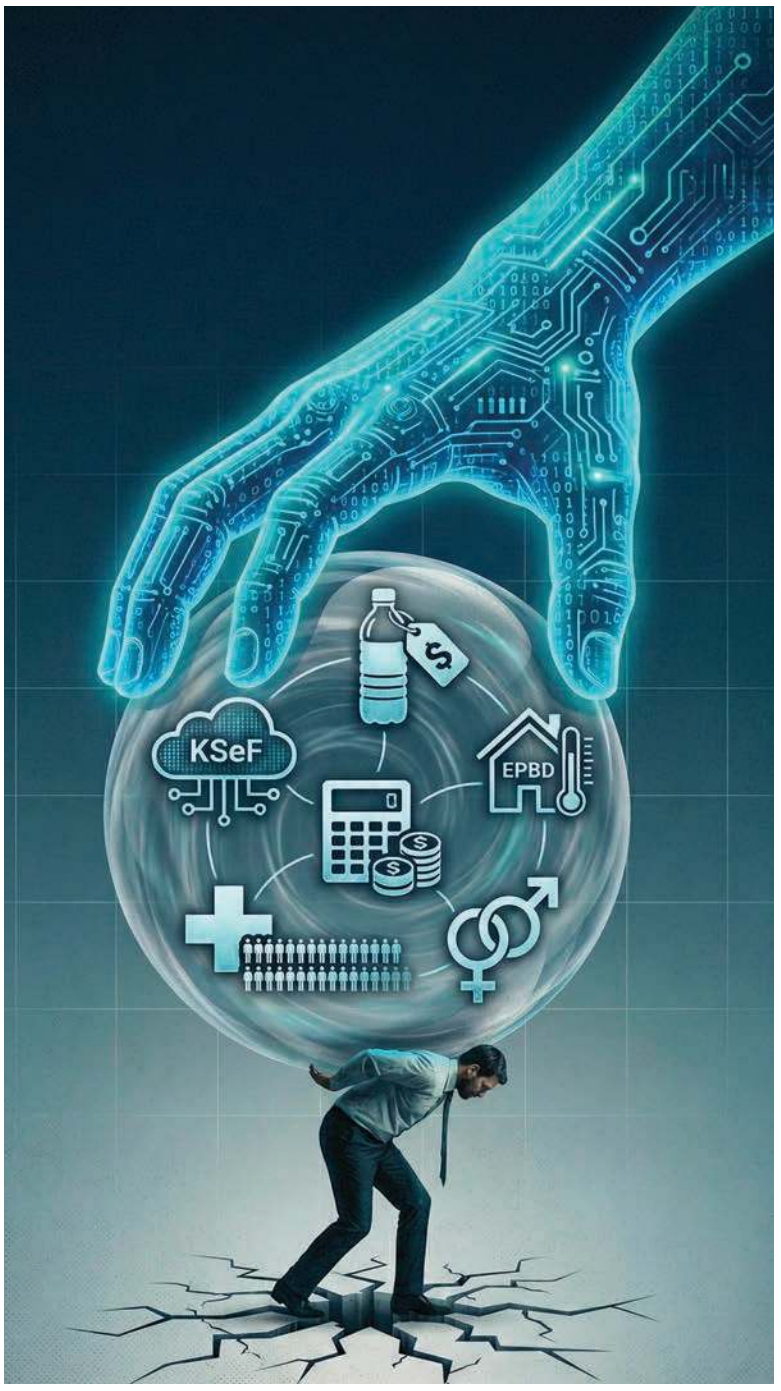

Rok 2026 w Polsce nie zapowiada się jako czas wielkich wizji. To będzie rok dokręcania śrubek, porządkowania systemu po kosztach i polityki prowadzonej metodą drobnych, ale bolesnych korekt. Bez fanfar. Bez entuzjazmu. Za to z bardzo realnymi konsekwencjami dla zwykłych ludzi.

Państwo nie obiecuje już cudów. Państwo liczy, rejestruje, raportuje i kontroluje. A obywatel ma się w tym odnaleźć.

Budżet na kredyt, czyli życie na minusie

Budżet państwa na 2026 r. to budżet rekordowego deficytu. Wydatki znacząco przewyższają dochody. Rząd nie ukrywa, że jedzie na długu, licząc na wzrost gospodarczy i brak społecznego buntu.

W praktyce oznacza to brak przestrzeni na ulgi i gesty. Samorządy – także na północnym Mazowszu – będą inwestować ostrożnie, etapami, często „na papierze szybciej niż w terenie". Każda złotówka z PIT i CIT będzie oglądana z dwóch stron.

Podatki i firmy pod lupą

Rok 2026 to moment, w którym państwo na dobre wchodzi do księgowości.

Obowiązkowy Krajowy System e-Faktur sprawia, że faktura przestaje być dokumentem przedsiębiorcy, a staje się zdarzeniem w systemie państwowym. W czasie rzeczywistym. Z opóźnieniem, błędem albo kreatywnością księgową już się nie ukryje.

Do tego dochodzą kolejne obowiązki raportowe i porządkowanie rozliczeń. Małe firmy zapłacą za to drożejącą obsługą księgową. Średnie – stresem i dodatkowymi etatami. Duże poradzą sobie jak zawsze.

Kwota wolna i progi PIT zostają bez zmian. Budżet nie ma z czego oddawać.

ZUS i rynek pracy: drożej i bardziej urzędowo

Składki ZUS rosną. To fakt, nie prognoza. Dla przedsiębiorców oznacza to kolejny rok, w którym koszt prowadzenia działalności rośnie szybciej niż realne dochody.

Na rynku pracy widać przesuwanie ciężaru: więcej praw pracowniczych, wliczanie umów cywilnych do stażu, przygotowania do jawności płac, wzmocnienie roli Państwowej Inspekcji Pracy.

To nie jest rewolucja, ale wyraźny sygnał: państwo chce mieć większy wpływ na formy zatrudnienia.

Zdrowie: więcej systemu, mniej lekarzy

Ochrona zdrowia w 2026 r. idzie w cyfryzację. Elektroniczna dokumentacja, centralne zapisy, więcej danych w systemach.

Problem w tym, że aplikacja nie przyjmuje pacjentów. Kolejki nie znikają, bo brakuje ludzi, a nie formularzy. Pacjent zobaczy więcej w swoim Internetowym Koncie Pacjenta, ale nadal będzie czekał.

Cyfryzacja ma poprawić zarządzanie. Na leczenie wpływa pośrednio.

Energia wraca do realnych cen

Koniec mrożenia cen energii. Rachunki przestają być politycznym projektem, a wracają do realnych kosztów. Prąd i ciepło drożeją po cichu – w taryfach, dystrybucji i opłatach stałych.

Efekt jest prosty: drożeją usługi, żywność, czynsze. Energia znowu staje się jednym z głównych tematów domowego budżetu.

Ceny w sklepach i podatek od przyzwyczajeń

Akcyza na alkohol i wyroby tytoniowe idzie w górę. Oficjalnie w imię zdrowia publicznego. W praktyce w imię dochodów budżetu. Klienci zauważą to od razu, bo używki są najczulszym barometrem drożyzny.

Inflacja może wyglądać lepiej w tabelach, ale koszt życia nadal rośnie szybciej niż pensje.

Prawo, relacje i granice zmian

Rok 2026 nie przynosi światopoglądowego przełomu. Nie ma małżeństw jednopłciowych. Nie ma pełnej ustawy o związkach partnerskich.

Jest projekt statusu osoby najbliższej – ograniczony, notarialny, dający minimum zabezpieczeń parom nieformalnym, także jednopłciowym. To krok ostrożny, wręcz asekuracyjny. Państwo wchodzi w temat, ale boi się pójść dalej.

W prawie budowlanym pojawia się presja czasu: decyzje o warunkach zabudowy mają wygasać. Dla ludzi budujących dom poza dużymi miastami to realny stres i wyścig z kalendarzem.

Społeczeństwo: najsłabsi nadal na końcu kolejki

W całej tej opowieści o cyfryzacji, budżetach i systemach łatwo zgubić tych, którzy z systemem radzą sobie najgorzej. Rok 2026 nie przynosi przełomu w polityce społecznej. Przynosi raczej potwierdzenie starej zasady: kto jest sprawny, ogarnięty i cyfrowy – da sobie radę. Reszta musi się dostosować.

Państwo mówi o integracji, ale w praktyce 2026 to nadal życie na wnioskach, komisjach i terminach. Orzeczenia, dodatki, świadczenia – wszystko wymaga aktywności, dokumentów i cierpliwości. System nie przychodzi do człowieka. Człowiek ma przyjść do systemu.

Nie ma rewolucji w dostępności usług medycznych, rehabilitacji czy opieki wytchnieniowej. Są drobne korekty, waloryzacje, zapowiedzi. Rodziny osób z niepełnosprawnościami dalej funkcjonują na granicy wyczerpania, a opieka często oznacza rezygnację z pracy i życia społecznego.

Państwo w 2026 r. jest wobec nich poprawne. Ale poprawność to nie wsparcie.

Seniorzy: więcej cyfryzacji, mniej rozmowy

Dla seniorów 2026 to kolejny rok, w którym świat przyspiesza, a państwo zakłada, że „wnuk pomoże". E-rejestracja, konta pacjenta, aplikacje – wszystko teoretycznie ułatwia, w praktyce wyklucza część starszych ludzi.

Nie ma systemowego powrotu do lokalnych punktów pomocy, realnych doradców czy asystentów seniora. Jest ekran, numer infolinii i komunikat: „proszę spróbować ponownie".



Związki partnerskie: krok, który nie zmienia drogi

Rok 2026 nie przynosi pełnej ustawy o związkach partnerskich. Nie przynosi równości wobec prawa. Przynosi półśrodek: projekt statusu osoby najbliższej.

Dla wielu par – także jednopłciowych – to lepsze niż nic. Możliwość uzyskania informacji medycznej, reprezentowania partnera, uporządkowania spraw majątkowych. Ale to wciąż rozwiązanie notarialne, umowne, pozostawione prywatnej inicjatywie, a nie równe prawo gwarantowane przez państwo.

Państwo mówi: możecie się zabezpieczyć, jeśli potraficie i was na to stać.

Nie mówi: jesteście równoprawnymi obywatelami.

To różnica fundamentalna.

Samotność jako problem publiczny, o którym nikt nie mówi

2026 to także rok narastającej samotności społecznej. Samotni seniorzy, samotni opiekunowie, samotni młodzi na umowach czasowych, samotni przedsiębiorcy. System tego nie widzi, bo samotność nie ma numeru PESEL ani rubryki w sprawozdaniu.

A to właśnie tu kumulują się frustracje, wypalenie, depresja i poczucie, że państwo jest daleko, wysoko i obojętne.

Państwo liczy, człowiek się martwi

Im dłużej patrzy się na 2026 rok, tym wyraźniej widać jedno: państwo jest zajęte sobą. Systemami, tabelami, raportami, zgodnością z dyrektywami.

Człowiek jest gdzieś obok. Ma się dostosować, nauczyć, złożyć wniosek, poczekać.

To nie jest rok wielkich dramatów.

To jest rok cichego zmęczenia.

A zmęczenie społeczne bywa groźniejsze niż kryzys gospodarczy, bo nie wybucha od razu. Najpierw po prostu przestaje się wierzyć, że ktoś po drugiej stronie naprawdę słucha.

Kultura i media: pierwsze do oszczędzania

Gdy drożeje wszystko, kultura idzie na koniec listy wydatków. Kino, książka, lokalne wydarzenia – to rzeczy „nieobowiązkowe".

Media papierowe funkcjonują w coraz trudniejszych warunkach: droższy druk, droższa dystrybucja, niestabilne reklamy. Rok 2026 to walka o sens i wiarygodność, nie o fajerwerki.

Puenta: państwo sprawniejsze, obywatel bardziej sam

Rok 2026 nie jest katastrofą. Jest rokiem chłodnym, technicznym i bezlitosnym. Państwo staje się coraz skuteczniejsze w zbieraniu danych i pieniędzy. Znacznie wolniej staje się lepsze w rozwiązywaniu codziennych problemów ludzi.

Obywatel ma być zdyscyplinowany, cyfrowy, cierpliwy i samodzielny. W zamian dostaje stabilność.

Tylko że stabilnością nie da się zapłacić rachunków.

MAREK ŻBIKOWSKI

eprasa.pl a46137859b

Wszystko przebiega zgodnie z planem

Rozmowa z **Wiesławem Chrzanowskim**, wójtem gminy Rzewnie

*** Na jakim etapie jest jedna z najważniejszych inwestycji, czyli budowa mostu na Narwi, łączącego dwa powiaty?**

- Prace przebiegają zgodnie z harmonogramem rzeczowo-finansowym. Wykonano betonowanie całego obiektu inżynieryjnego ustroju od podpory P1 do podpory P8. Wykonano pierwszy etap prac asfaltowania dróg dojazdowych do obiektu mostowego. Wykonawca zwrócił się z wnioskiem o skrócenie terminu realizacji inwestycji do 31 sierpnia 2026 roku. Zaawansowanie robót wynosi 60,22 %.

*** Liderem tego ogromnego projektu jest gmina Rzewnie. Dlaczego to tak ważne dla gminy?**

- Inwestycja ta ma znaczenie historyczne i ekonomiczne. Od niepamiętnych czasów wyczekiwana przez pokolenia mieszkańców gminy. Rzeka Narew dzieli parafię w Nowym Lubielu, jak również gospodarstwa rolne. Mieszkańcy nadnarwiańskich miejscowości w gminie Rzewnie posiadają część gruntów rolnych na terenie gminy Rząśnik, a także groby swoich bliskich na cmentarzu w Nowym Lubielu. Budowa przeprawy mostowej skróci koszty i czas dojazdu do Warszawy oraz do miejscowości za rzeką.

*** Gminę wyróżnia dynamiczny rozwój inwestycyjny. Jak wyglądał miniony rok pod tym względem?**

- Wykonaliśmy m.in. remont dachu remizy OSP w Łasiewitach, zamontowaliśmy urządzenia grzewcze (klimatyzatory) oraz zakupiliśmy krzesła i stoły do świetlicy wiejskiej w Łasi, zrealizowaliśmy prace remontowe i modernizacyjne w budynku świetlicy w Nowym Sielcu - zakres prac obejmował remont poszycia dachu, remont komina, wykonanie elewacji oraz zadaszenia tarasu. Jeśli chodzi o inwestycje drogowe, zakończyliśmy i odebraliśmy przebudowy dróg: Małki-Pruszki, odcinek w m. Chrzanowo oraz Pruszki – Napiórki, wykonaliśmy przebudowę drogi w miejscowości Bindużka od strony wsi w kierunku Rzewnia, przebudowę drogi w miejscowości Napiórki Ciężkie w kierunku Łach Włościańskich, a także drogi wewnętrznej w msc. Chrzczony. Poza tym wykonano montaż agregatu spalinowego do zabezpieczenia zasilania awaryjnego budynku urzędu gminy oraz strażnicy OSP w Rzewniu, zrealizowaliśmy projekt związany z odbiorem azbestu, wykonano budowę sieci wodociągowej spinającej z Nowego Sielca do m. Słojki Kolonie, kończymy Program Funkcjonalno-Użytkowy na budowę sieci wodociągowej pozostałych terenów, gdzie nie ma infrastruktury wodociągowej tj. miejscowości Drozdowo, Nowe Drozdowo, Brzóze Małe i Brzóze Duże. Dokumentacja posłuży do składania wniosków o dotacje w trybie zaprojektuj-wybuduj z podziałem na etapy. Pozyskaliśmy dotację w kwocie 130 tys. zł na realizację zadań z zakresu obrony cywilnej i ochrony ludności. W ramach środków został doposażony magazyn OC (worki, łopaty, płaszcze, plandeki, osuszacze), czekamy na montaż agregatu prądotwórczego do Zespołu Szkolno-Przedszkolnego w Rzewniu. Przeszkolono także pracowników urzędu gminy, kierowników jednostek organizacyjnych oraz sołtysów z zakresu ochrony ludności i obrony cywilnej. Poza tym gmina Rzewnie udzieliła dotacji dla parafii w Rzewniu na zadanie związane z modernizacją, renowacją i zabezpieczeniem kościoła pw. Św. Jacka. W ramach przedsięwzięcia zmodernizowano kompleksowo instalację elektryczną, alarmową oraz monitoringową. Założono też instalację odgromową na budynku kościoła oraz wieży. Wykonano odwodnienie korpusu, przebudowę instalacji fotowoltaicznej, zmianę źródła ogrzewania na gazowe, wykonano renowacji prezbiterium, nowe witraże oraz żyrandole. Wykonano także automat przeciwpożarowy oraz wyłącznik. Zainstalowano nowe oświetlenie zewnętrzne na słupach dekoracyjnych.



FOT. UG RZEWNIE

*** A co przyniesie nowy rok? Co przewiduje budżet?**

- Najważniejszą jest inwestycja drogowa, tj. budowa przeprawy mostowej wraz z dojazdami w m. Nowe Łachy do Nowego Lubiela. W kwietniu 2026 r. znana będzie data oddania inwestycji, w zależności od odbiorów, planowane jest na koniec czerwca lub najpóźniej koniec sierpnia. Złożyliśmy wnioski o dotacje na przyszły rok, m.in. na przebudowę odcinka drogi z Rzewnia do Bindużki, z Bindużki do Dąbrówki, a także odcinek w Starym Sielcu. Dalsza realizacji inwestycji drogowych w zależności od pozyskanych środków. Planujemy dalszą rozbudowę wodociągu, która w realizacji będzie trudniejsza niż dotychczasowe ze względu na rozproszoną zabudowę oraz małą liczbę efektywnych przyłączy w stosunku do długości sieci. W zabudowie rekreacyjnej budowa wodociągu jest również problemowa, ze względu na zróżnicowanie podejścia samych właścicieli działek do tego typu inwestycji. Jedni chcą bardzo mocno, drudzy utrudniają budowę i projektowanie. Będziemy chcieli wykonać dokumentację projektową zagospodarowania plaży w Brzózym, gdzie w trakcie jest regulacja własności i zamiany gruntów z Lasami Państwowymi. Stworzy to możliwość realizacji infrastruktury niezbędnej do wypoczynku. Ostatnia inwestycja to budowa wiaty w miejscowości Słojki. Planowane jest także wyremontowanie świetlicy wiejskiej w Orłowie oraz remont sali w remizie OSP w Małkach. Będziemy również składać wnioski o środki na dodatkowe oświetlenia dróg.

*** Co charakteryzuje gminę Rzewnie? Jakie są jej mocne strony?**

- Gmina Rzewnie to wiejska gmina o charakterze typowo rolniczym, ale z rosnącym potencjałem rekreacyjnym. Do mocnych stron zaliczyć położenie gminy, dostępność komunikacyjna z uwagi na obecność drogi krajowej nr 61 przebiegającej przez teren gminy, jak również istniejąca sieć światłowodowa w niektórych miejscowościach, czy niższe tempo ubytku ludności z terenu gminy, a w szczególności wzrost dzietności oraz imigracja powrotna. Z uwagi na brak zakładów przemysłowych tworzą się korzystne warunki dla rozwoju nowoczesnego rolnictwa. Czyste środowisko i powstałe pożwirowe zbiorniki wodne (o wysokiej klasie czystości) tworzą naturalne warunki do rozwoju turystyki i letniego wypoczynku. Obszary starorzecza Narwi są bardzo atrakcyjne ze względu na unikalną florę i miejsca lęgowe wielu gatunków ptaków. Na terenie gminy znajdują się setki działek letniskowych. W planach przewiduje się miejsca na kolejne działki w miejscowościach Mroczki Kawki, Brzóze Małe, Nowe Łachy, Orłowo i Bindużka. Obecność instytucji kultury na terenie gminy powoduje licznie organizowane wydarzenia i imprezy kulturalne dla różnych grup wiekowych, które służą integracji lokalnej społeczności. Na wyróżnienie zasługują stosunkowo liczne obiekty sportowo-rekreacyjne: boiska wielofunkcyjne, hala sportowa, place zabaw czy siłownie plenerowe. W zakresie bezpieczeństwa publicznego na terenie gminy Rzewnie dużą rolę odgrywają podmioty i instytucje zaangażowane w zadania, zwłaszcza dobrze wyposażone Ochotnicze Straże Pożarne w Rzewniu, Orłowie, Małkach i Łasiewitach. W zakresie polityki społecznej na wyróżnienie zasługuje obecność placówki opieki zdrowotnej, punktu stomatologicznego, aptecznego oraz funkcjonowanie ośrodka pomocy społecznej a także podejmowanie szeregu działań na rzecz rozwiązywania problemów alkoholowych, narkomanii czy przemocy w rodzinie. W zakresie edukacji na wyróżnienie zasługuje poziom dostępności do usług na poziomie wczesnoszkolnym oraz szkoły podstawowej. Placówki oświatowe mają zapewnione bardzo dobre warunki lokalowe oraz dobrze wyposażone sale lekcyjne. Wysoka skuteczność w pozyskiwaniu środków finansowych z zewnątrz oraz właściwie kierunkowane wydatki inwestycyjne powodują poprawę warunków życia mieszkańców na terenie gminy.

*** A problemy?**

- Jeżeli chodzi o słabe strony to zaliczyć do nich należy: niską dostępność komunikacji zbiorowej, kolejowej, mało korzystną strukturę demograficzną, niskiej klasy grunty orne a tym samym utrudniona produkcja roślinna, brak dużych i średnich przedsiębiorstw, brak sieci wodociągowej i światłowodowej na części gminy oraz sieci gazowniczej a także niewystarczający stopień rozwoju sektora odnawialnych źródeł energii. Ponadto brak rozbudowanej oferty turystycznej, zwłaszcza poza okresem wakacyjnym związanej z niewystarczającą zasobnością w obiekty bazy turystycznej.

*** Gmina zaistniała na archeologicznej mapie za sprawą kilku ważnych odkryć. Co jest dla pana szczególnie ważne w kontekście historycznym?**

- W gminie dokonano ciekawych odkryć archeologicznych potwierdzających ślady obecności społeczności prehistorycznych. Gmina może poszczycić się zabytkami z epoki kamienia łupanego. Do najbardziej spektakularnych zaliczyć należy T-kształtny topór z poroża jelenia datowany na okres mezolitu znaleziony w na terenie kopalni żwiru w miejscowości Orłowo. Odkrycie świadczy o obecności ludzi w epoce kamienia łupanego na terenie naszej gminy.

*** Został pan „Osobowością roku 2024" w województwie i zajął 6. miejsce w kraju. Jak pan odbiera to wyróżnienie?**

- Jest to dla mnie wielkie wyróżnienie i osobiście traktuję je jako docenienie mojego wkładu pracy i zaangażowania w rozwój naszej gminy. Wyróżnienie jest zaszczytem, ale również motywacją do dalszych działań na rzecz społeczności gminnej. Dziękuję wszystkim za zaangażowanie w rozwój naszej małej ojczyzny.

*** Jest pan zwolennikiem, czy przeciwnikiem dwukadencyjności?**

- Nie ma to dla mnie większego znaczenia. Jednak uważam, że jeżeli wprowadza się kadencyjność, to powinna obowiązywać na wszystkich szczeblach w organach władzy i administracji.

Rozmawiał RADOSŁAW KOWALSKI

Raciąż zakończył jubileuszowy rok

Miniony 2025 rok był dla Raciąża szczególny, świętowano bowiem 600–lecie nadania praw miejskich. Obchody zwieńczono uroczystą sesją, podczas której wręczono okolicznościowe medale.



Zwieńczeniem jubileuszowego roku była uroczysta sesja rady miasta Raciąża

Przypomnijmy, że w minionym roku organizowano w Raciążu wiele wydarzeń, upamiętniających 600 - lecie nadania praw miejskich. Odbył się korowód dziejów, historyczna wystawa, a pod ratuszem zakopano kapsułę czasu, wypełnioną dokumentami, pamiątkami i listami do przyszłych pokoleń. Kapsuła zostanie odkopana za pół wieku.

W poniedziałek, 29 grudnia - podczas wieńczącej obchody uroczystej sesji, w której uczestniczyło wielu zaproszonych gości, wręczone zostały okolicznościowe medale oraz dyplomy z okazji jubileuszu. Uhonorowano mieszkańców oraz zasłużone dla rozwoju Raciąża osoby, przedsiębiorstwa i instytucje.

Okolicznościowe medale otrzymali: marszałek województwa mazowieckiego, Adam Struzik (medal odebrał Andrzej Różycki), Ireneusz Brdak, Jan Chądzyński, Grzegorz Domański, Stanisław Jóźwiak, Jarosław Krupiński, Stefan Modrzejewski, księgarnia państwa Danuty Kantorowskiej i Andrzeja Kociędy, rodzina Wawrowskich, apteka rodziny Zalewskich, grupa Cedrob,

Polmlek, Bank Spółdzielczy w Raciążu, Przedsiębiorstwo Produkcyjno-Handlowe „Agrol", Ochotnicza Straż Pożarna w Raciążu, Ludowy Klub Sportowy Błękitni Raciąż, Towarzystwo Przyjaciół Ziemi Raciąskiej „Ziemowit", Szkoła Podstawowa im. St. Konarskiego w Raciążu, Miejskie Przedszkole w Raciążu, Zespół Szkół w Raciążu.

Wyróżnienia zostały przyznane także: Pawłowi Chrzanowskiemu, rodzinie Cybulskich, Andrzejowi Nizielskiemu, oraz parafii pw. św. Wojciecha w Raciążu.

KO

Nowy sekretarz powiatu

Stanowisko sekretarza powiatu płońskiego objął Paweł Zacieski – wieloletni pracownik starostwa.



Nowy sekretarz jest zawodowo związany z płońskim starostwem od 1999 roku, gdy rozpoczął w nim pracę jako referent. Od 2012 roku pełnił funkcje kierownicze w wydziale organizacyjno-prawnym. Teraz objął nowe stanowisko – sekretarza powiatu.

- Jest to dla mnie ogromne wyróżnienie i zaszczyt. Jako sekretarz mam zamiar wykorzystywać wiedzę zdobytą w trakcie wieloletniej praktyki zawodowej w samorządzie powiatu płońskiego – mówi Paweł Zacieski. **KO**

eprasa.pl a46137859b

Rada uchwaliła tegoroczny budżet

Powiat ciechanowski wyda ponad 220 mln

Uchwalony został budżet powiatu ciechanowskiego na 2026 rok. Projekt budżetu przyjęty został przez powiatowy zarząd już w listopadzie, a rada powiatu podjęła uchwałę wraz z autopoprawkami na ostatniej ubiegłorocznej sesji 29 grudnia, wraz z wieloletnią prognozą finansową na lata 2026-45.

- Podstawowym założeniem przy konstruowaniu budżetu na 2026 rok jest zapewnienie ciągłości działań powiatowych jednostek organizacyjnych przy wykonywaniu zadań statutowych w okresie zwiększonych wydatków i ograniczonych dochodów. Ponadto zakłada się kontynuację wieloletnich zadań inwestycyjnych w obszarze przebudowy i rozbudowy dróg oraz infrastruktury pomocy społecznej, oświaty, kultury i administracji. Budżet powiatu został przygotowany z poszanowaniem zasad gospodarności, celowości oraz efektywności podnoszonych nakładów na realizację zadań (...) 2026 rok to kolejny rok z rzędu, ze względu na niewystarczające dochody oraz znaczny wzrost wydatków bieżących niezależnych od działań samorządów (...) część wydatków bieżących została pokryta wolnymi środkami. Dalsze ograniczenie wydatków bieżących doprowadziłoby do zachwiania możliwości wykonywania zadań przez jednostki organizacyjne powiatu – mówił starosta Jan Andrzej Kaluszkiewicz.

Mniejszy deficyt

Dochody budżetu powiatu zaplanowano na kwotę nieco ponad 202 mln zł, z czego dochody bieżące to ponad 190 mln, a majątkowe niemal 12 mln zł. W strukturze dochodów udziały w podatku PIT i CIT stanowią 55%, a subwencja ogólna 16%.



FOT. RK

XXIII sesja Rady Powiatu Ciechanowskiego

Wydatki budżetu wyniosą 224,7 mln zł, z czego ponad 195 mln zł to wydatki bieżące, zaś ponad 29 mln zł to wydatki majątkowe. Wśród wydatków majątkowych ponad 22 mln zł to zadania inwestycyjne wieloletnie, a ponad 7 mln zł jednoroczne. Największe środki trafią na oświatę i wychowanie (81,5 mln zł), pomoc społeczną (32,7 mln zł), administrację publiczną (25,6 mln zł) oraz kulturę i ochronę dziedzictwa narodowego (22,7 mln zł). Do najważniejszych inwestycji powiat zalicza m.in. kontynuację rozbudowy Powiatowego Centrum Kultury i Sztuki, termomodernizację Domu Pomocy Społecznej „Kombatant", termomodernizację Zespołu Szkół Technicznych CKU im. Stanisława Płoskiego w Ciechanowie, budowę bieżni lekkoatletycznej przy I Liceum Ogólnokształcącym im. Zygmunta Krasińskiego w Ciechanowie oraz inwestycje drogowe.

Różnica stanowiąca deficyt budżetowy w kwocie 22,5 mln zł – w ocenie powiatu mniejszy, niż zakładano - sfinansowana zostanie m.in. kredytem (ponad 17 mln zł) i wolnymi środkami (ponad 5,3 mln zł). Na spłatę długu powiat przeznaczy 4,4 mln zł. Powyższe kwoty mieszczą się w dopuszczalnym wskaźniku zobowiązań. Ponadto w przypadku uzyskania w roku budżetowym dodatkowych środków zewnętrznych, kwota planowanego kredytu będzie sukcesywnie zmniejszana.

„Odpowiedzialny i stabilny"

Uchwała budżetowa przyjęta została jednogłośnie. Jak zaznacza starostwo, radni ocenili budżet jako odpowiedzialny i stabilny finansowo, a jego realizacja zapewni ciągłość funkcjonowania jednostek powiatowych oraz kontynuację kluczowych inwestycji.

- Największym zagrożeniem dla realizacji budżetu powiatu w 2026 roku jest utrzymująca się ujemna nadwyżka operacyjna, niewystarczające dochody bieżące na sfinansowanie wydatków bieżących – dodawał jednak podczas sesji starosta. - Z analizy danych wynika, iż bez dodatkowego zasilenia budżetu powiatu przez wpływy z PIT, CIT, czy zwiększenie subwencji ogólnej z budżetu państwa, w latach następnych występuje zagrożenie prawidłowego wykonania zadań nałożonych na powiat. W tym roku niestety znów nam uciekło około 9 milionów złotych subwencji.

- Budżet powiatu na 2026 rok, choć stawia przed nami istotne wyzwania, w ocenie naszego klubu został zaplanowany w sposób pozwalający na jego skuteczną realizację – powiedział wicestarosta Robert Morawski. - Pozytywnie oceniamy ostrożne prognozowanie dochodów oraz racjonalne kształtowanie wydatków i bieżących i majątkowych. Szczególnie istotne jest dla nas, aby w trakcie realizacji budżetu w 2026 roku zachować elastyczność w zakresie reagowania na pojawiające się możliwości pozyskiwania środków zewnętrznych, w tym funduszy rządowych i europejskich.

Liczymy, że ewentualne dodatkowe dofinansowania, zwłaszcza na inwestycje drogowe oraz poprawę infrastruktury technicznej powiatu będą niezwłocznie przedmiotem pracy rady powiatu i znajdą odzwierciedlenie w stosownych zmianach budżetowych.

Dodatkowe środki

Podczas sesji podjęto również ostatnie uchwały w sprawie zmian w budżecie na 2025 rok i są to zmiany bardzo korzystne.

- Dzięki pozyskanym, przy pomocy Związku Powiatów Polskich, środkom rządowym – ponad 11,8 mln zł dotacji oraz dodatkowym środkom z rezerwy na zadania pomocy społecznej – nie ma potrzeby zaciągania planowanego wcześniej kredytu na 2025 rok w kwocie ponad 17 mln zł – informuje powiat.

- W wyniku otrzymania dodatkowych środków rządowych (…) nasza sytuacja finansowa uległa istotnej poprawie. Deficyt budżetu powiatu uległ zmniejszeniu – podkreślała skarbnik Ewa Wójcik, informując iż z kwoty ponad 26,4 mln zł zmniejszył się do niespełna 8,3 mln zł.

W wyniku zmniejszenia zadłużenia o kwotę niezaciągniętego kredytu, łączna jego wysokość wynosi ponad 49,6 mln zł.

- Powoduje poprawę naszych wskaźników oraz ogólnej sytuacji finansowej na lata kolejne.

Niższy poziom zadłużenia ułatwia zachowanie limitów z artykułu 243 ustawy o finansach publicznych, co daje powiatowi większą przestrzeń inwestycyjną w 2026 roku i latach kolejnych. W wyniku tego, że w tym roku kredytu nie będziemy zaciągać, oszczędzamy na obsłudze tego zobowiązania. W zakładanym okresie spłaty tego kredytu, to jest na przestrzeni 20 lat, w środkach bankowych od tego kredytu zaoszczędzimy około 14 milionów złotych. Ważnym jest też fakt, że te rządowe środki nie zostały wydatkowane, więc niewykorzystana nadwyżka finansowa na rachunku bieżącym stanie się w 2026 roku z wolnymi środkami – podkreślała skarbnik.

RK

Rolnicy mówią:

Stop Mercosur!

Protestacyjna akcja rolników miała na celu zwrócenie uwagi na zagrożenie, jakie niesie umowa UE–Mercosur. Jej podpisanie, jak podkreślają rolnicy, oznaczałoby import tańszych produktów rolno–spożywczych z Ameryki Południowej.

We wtorek, 30 grudnia w wielu miejscach w Polsce odbyła się ogólnopolska akcja protestacyjna rolników. Jednym z nich było Dłużniewo w gm. Baboszewo, gdzie przy trasie krajowej S7 zaparkowało kilkadziesiąt traktorów z flagami i banerami. Przy trasie, bowiem protest był pokojowy, rolnicy nie blokowali siódemki, chcieli zwrócić uwagę na problem.



Jednym z miejsc protestu było Dłużniewo w gm. Baboszewo



Protest był ogólnopolski. Swój sprzeciw rolnicy wyrazili w wielu miejscach w Polsce

Protest dotyczy planowanej umowy handlowej UE–Mercosur. Miałaby ona dopuścić na europejski rynek tańsze produkty rolno-spożywcze z Ameryki Południowej. Zdaniem rolników obniżyłoby to konkurencyjność polskich gospodarstw.

Rolnicy obawiają się, że wejście w życie umowy otworzy rynek na tani import żywności z Ameryki Południowej, produkowanej w warunkach niespełniających unijnych norm środowiskowych, sanitarnych i zasad dobrostanu zwierząt.

- Nie blokujemy żadnych przejazdów, nie uprzykrzamy życia mieszkańcom i kierowcom. Pokazujemy, przeciwko czemu jesteśmy – mówił dziennikarzom podczas wtorkowego protestu organizator akcji w Dłużniewie Piotr Korycki, rolnik z gminy Baboszewo. – Ta umowa ogranicza naszą konkurencyjność na rynku.

Piotr Korycki dodawał, że nie można tej sprawy odpuścić, bo umowa określa wymianę, że UE będzie importowała żywność z Ameryki Południowej, a eksportować jedynie sprzęt motoryzacyjny, RTV i AGD, którego producentem głównie są Niemcy.

- Większość dużych krajów, jak Francja czy Włochy już się sprzeciwia tej umowie, więc niewiele potrzeba, by uzyskać większość i ją zablokować – mówił Piotr Korycki.

Artur Drogosz, rolnik z gminy Płońsk, podkreślał, że umowa UE-Mercosur wiąże się z nierówną konkurencją.

- To, co my musimy spełnić jako europejscy rolnicy, nijak ma się do tego, co pozwala się produkować rolnikom w Ameryce Południowej – mówił, dodając, że w większości są to ogromne holdingi.

Obecny w Dłużniewie przedstawiciel płockiego regionu NSZZ „Solidarność", Andrzej Rutkowski zaznaczał, że w jedności siła i wspólnie trzeba podejmować działania, by polskie rolnictwo miało się dobrze.

- Popieramy protest rolników, zarówno w sprawie tej umowy, jak i wszystkich tych niedoróbek, jak np. czyste powietrze – mówił.

Paweł Topolewski, rolnik z gminy Raciąż, argumentował, że praca rolnika nie jest łatwa, a utrudniają ją jeszcze kolejne przepisy, dokumenty, kontrole i wymagania.

- Widzi się drogie ciągniki, ale ten ciągnik kosztuje dużo i musimy zaciągnąć kredyty, by je kupić, a potem pracować, by to spłacać. Czy rolnictwo jest opłacalne? Bywa różnie, raz lepiej, raz gorzej, ostatnie lata to głównie gorzej, dlatego tu dziś jesteśmy – powiedział.

KO

W Płońsku

Mniej za ogrzewanie i ciepłą wodę

Weszły w życie nowe taryfy za ogrzewanie i ciepłą wodę dostarczane przez miejską spółkę Przedsiębiorstwo Energetyki Cieplnej w Płońsku. A zgodnie z nimi ceny spadną średnio o 10 procent.



Obniżka, wprowadzona przez nowe taryfy z dniem 13 grudnia, dotyczy wszystkich grup taryfowych.

- Zmiany wynikają z aktualizacji kosztów działalności przedsiębiorstwa PEC i zostały wprowadzone zgodnie z obowiązującymi przepisami prawa energetycznego oraz zasadami zatwierdzania taryf przez Prezesa Urzędu Regulacji Energetyki. Średnie ceny ciepła zostały zmniejszone od około 7 do ponad 13 procent, w zależności od rodzaju grupy taryfowej. W ujęciu jednostkowym obniżki wynoszą od około 9 zł do blisko 17 zł za 1 gigadżul (GJ) dostarczonego ciepła. Największe spadki odnotowano w grupach odbiorców korzystających z indywidualnych węzłów cieplnych, co przekłada się na realne zmniejszenie kosztów ogrzewania budynków mieszkalnych, obiektów użyteczności publicznej oraz lokali usługowych – informuje płoński ratusz.

Nowe ceny obowiązują wszystkie kategorie odbiorców ciepła systemowego w Płońsku, w tym: budynki mieszkalne i zespoły budynków zasilane poprzez węzły grupowe, budynki mieszkalne wyposażone w indywidualne węzły cieplne, obiekty użyteczności publicznej, instytucje oraz podmioty gospodarcze posiadające własne węzły cieplne, a także odbiorców, którzy korzystają z ciepłej wody użytkowej.

KO

eprasa.pl a46137859b

POWIAT CIECHANOWSKI

STYCZEŃ

Co czytać? Wszystko

Gminna Biblioteka Publiczna w Opinogórze Górnej podsumowała miniony rok, nagradzając swoich najaktywniejszych czytelników w dwóch kategoriach wiekowych. Tytuł „Czytelnika Roku" zdobyli Karolina Olewniczak, która wypożyczyła 145 książek, oraz 8-letni Dominik Krętkowski z wynikiem 126 wypożyczeń.



Ordynator musi odejść



Tomasz Poboży, koordynator ortopedii w Specjalistyczny Szpital Wojewódzki w Ciechanowie, przestał kierować oddziałem chirurgii urazowo-ortopedycznej, co wywołało sprzeciw wśród personelu i pacjentów.

LUTY

Rekordowa WOŚP

Podczas 33. Finału Wielka Orkiestra Świątecznej Pomocy w Ciechanów zebrano rekordową kwotę ponad 226 tys. złotych. Ponad 240 wolontariuszy



kwestowało na ulicach miasta, a finałowym akcentem były koncerty i licytacje w hali przy ul. Kraszewskiego. Najwięcej środków wśród wolontariuszy zebrała Helena Suska, której puszka zawierała ponad 7 tys. zł.

Zabytek tonie w śmieciach

Na terenie byłej cukrowni w Ciechanów od lat zalegają tysiące ton odpadów foliowych pozostawionych przez spółkę



Ventus, która zaprzestała działalności i zniknęła. Mimo kontroli, kar finansowych i licznych apeli samorządów, problemu nie udało się rozwiązać.

MARZEC

Nie śledztwo, a dochodzenie

Ciechanowska policja przyjęła ponad 30 zgłoszeń dotyczących nielegalnego wykorzystania danych osobowych mieszkańców podczas głosowania w Ciechanowskim Budżecie Obywatelskim w Ciechanów. Sprawa trafiła do Prokuratura Rejonowa w Ciechanowie.



Dla pań z Opinogóry



„Wszystko dla pań" to koncert, który Urząd Gminy w Opinogórze Górnej przygotował z okazji Dnia Kobiet dla swoich mieszkanek. Artyści, którzy wystąpili tego dnia zabrali publiczność w podróż po wyjątkowych utworach o miłości, uczuciach i przyjaźni.

KWIECIEŃ

Drzewo spadło na kościół

Silny wiatr, który towarzyszył kwietniowym anomaliom pogodowym, spowodował przewrócenie się brzozy na dach i rynny kościoła pw. św. Józefa (fara). Do zdarzenia doszło w trakcie trwania mszy, jednak nikt z wiernych nie ucierpiał.



Wielkanocny klimat na deptaku

Ciechanowski Jarmark Wielkanocny, który odbył się 12 kwietnia na deptaku przy ul. Warszawskiej, wprowadził



mieszkańców w świąteczny nastrój i był jednym z wiosennych wydarzeń miejskich 2025 roku.

MAJ

40 lat minęło

Ludowy Zespół Artsytyczny Ciechanów świętował 40-lecie istnienia. Z tej okazji w PCKiSz odbyły się wyjątkowe



koncerty, podczas kótrych wystąpili tancerze, soliści oraz kapele związane z LZA Ciechanów i Małym Ciechanowem.

W rocznicę uchwalenia konstytucji

Uroczystości z okazji rocznicy uchwalenia Konstytucji 3 Maja odbyły się pod pomnikiem POW oraz popiersiem Tadeusza Kościuszki. Prezydent miasta Krzysztof Kosiński w przemówieniu podkreślił znaczenie Konstytucji 3 Maja, uchwalonej 234 lata temu.

CZERWIEC

Nie chcą parkingu, chcą boiska

Mieszkańcy osiedla Aleksandrówka stanęli murem w obronie 45-letniego asfaltowego boiska, które spółdzielnia



rozważała zamienić na parking. Choć obiekt jest w fatalnym stanie, dla dzieci i młodzieży pozostaje jedynym miejscem do gry i spotkań, dlatego pomysł wywołał zdecydowany sprzeciw lokatorów.

Gwiazdy rozpaliły błonia

Błonia zamkowe w Ciechanowie po raz kolejny były miejscem muzycznej zabawy, otwierającej sezon wakacyjny. Kilka tysięcy osób bawiło się na koncertach gwiazd, korzystało ze stref



gastronomicznych i rozrywkowych. Skład artystów okazał się magnesem na publiczność. Dawid Kwiatkowski, Blanka czy Sarsa ściągnęli do Ciechanowa prawdziwe tłumy zagorzałych fanów z całej Polski.

LIPIEC

Ciechanów bez CIC-ów

Rządowy pomysł utworzenia Centrów Integracji Cudzoziemców w byłych miastach wojewódzkich na Mazowszu zakończył się fiaskiem – w tym także w Ciechanowie. Pod wpływem protestów i głośnej narracji o „obozach dla uchodźców" samorządy oraz część mieszkańców skutecznie zablokowały projekt.

Targ wrócił na Płońską

Oblicze miejskiego targowiska zmieniło się nie do poznania. Nowa



architektura, otoczenie i zieleń zupełnie odmieniły wygląd miejsca, które jeszcze kilka lat temu bardziej odstraszało niż przyciągało klientów. Na początku lipca oficjalnie zaczął działalność Zielony Targ.

Pożar na Blokach

Pożar, który wybuchł w bloku przy ulicy Sienkiewicz zmusił wszystkich mieszkańców do opuszczenia swoich



mieszkań. Przez kilka dni nie mogli wrócić do swoich domów. W akcji gaśniczej udział wzięło dziesięć zastępów straży pożarnej z Ciechanowa oraz jednostki ochotnicze z regionu.

SIERPIEŃ

SOR w przebudowie

Szpitalny Oddział Ratunkowy ciechanowskiego szpitala zaczął być rozbudowywany. Będzie on znacznie większy, funkcjonalny i wyposażony w nowo-



czesny sprzęt. Samorząd Mazowsza przeznaczył na prace budowlane 54,5 mln zł. Inwestycja powinna zakończyć się za dwa lata.

Postrzelony na ulicy

Sierpniowa niedzielna noc w centrum miasta nie była zwykłą wakacyjną nocą. około godz. 20.00, dyżurny KPP w Ciechanowie odebrał zgłoszenie, że na ulicy Śląskiej leży postrzelony w plecy mężczyzna. Na szczęście nie poważniejszego mu się nie stało.

WRZESIEŃ

Docenić pracę rolnika

Sierpień i wrzesień to na wsi czas tradycyjnych dożynek. Uroczystości świę-



ta plonów mają najczęściej charakter gminno-parafialny. To podziękowanie za zbiory i uhonorowanie pracy rolników.

Rycerze, sokolnicy i Błazen Jajosz

Dziedziniec ciechanowskiego zamku na jeden dzień przenosi nas w czasy śre-



dniowiecza. Podczas „Spotkań z historią" można obejrzeć pokazy artyleryjskie, popisy konnych łuczników i widowiskowe sokolnictwo.

PAŹDZIERNIK

Pergole, ławki i zieleń – metamorfoza placu JP II

Rynek w centrum miasta czy jak kto woli plac Jana Pawła II przechodzi kolejną metamorfozę. W ramach projektu



„Ciechanów – więcej zieleni i wody, mniej betonu" w miejscu starego rynku powstaje przestrzeń przyjazna mieszkańcom, oparta na naturze i rekreacji.

Po kurczaka za złotówkę

Ani deszcz, ani długa kolejka, ani nawet perspektywa długiego oczekiwa-



nia nie zdołały zniechęcić mieszkańców Ciechanowa do jednego – zdobycia wymarzonego kubełka panierowanego kurczaka za… złotówkę. Wielkie otwarcie KFC w Ciechanowie.

LISTOPAD

Odbudowa dworca

Dworzec kolejowy w Gąsocinie z 1877 r. przejdzie rewitalizację. Ma ona potrwać około dwóch lat i wyniesie



ponad 10,5 mln złotych. Wszystkie prace związane z modernizacją dworce uzgodnione zostały z odpowiednimi służbami, gdyż obiekt dawnej Kolei Nadwiślańskiej wpisuje się na listę polskich zabytków. Mimo że na razie wcale tak nie wygląda.

Za rok jazda pod dachem

Rozpoczęto budowę nowego, zadaszanego lodowiska. Latem będzie można tam pojeździć na rolkach lub



wrotkach. Inwestycja o wartości 6,4 mln zł netto jest realizowana przez miejską spółkę Zakład Wodociągów i Kanalizacji, z dofinansowaniem Ministerstwa Sportu i Turystyki w wysokości 2,8 mln zł.

GRUDZIEŃ

Pies jeździł koleją

Samotny pies podróżował koleją. Wsiadł w Mławie i wysiadł na stacji w Ciechanowie. Przez cały czas zacho-



wał spokój godny pasażera, który podróżuje na gapę. Podróż zakończyła się szczęśliwie w schronisku w Pawłowie, skąd szybko odebrała go właścicielka.

Szlachetna paczka i jej wolontariusze

W rejonie Ciechanowa w ramach tegorocznej edycji Szlachetnej Paczki obdarowano 34 rodziny. W realiza-



cję działań zaangażowanych było 17 wolontariuszy. - Dziękujemy wszystkim firmom i osobom, które wsparły nasze działania i pomogły nieść radość potrzebującym - przekazała Natalia Jaworska, wolontariuszka rejonu ciechanowskiego Szlachetnej Paczki.

erem

eprasa.pl a46137859b

POWIAT MŁAWSKI

STYCZEŃ

Polityka to nie zabawa

Poseł Maria Koźlakiewicz w wywiadzie dla „TC":- Sejmowa rzeczywistość to przede wszystkim intensywna praca, czasami pełna trudnych kompromisów. Pomysły i założenia kampanii były i są dla mnie drogowskazem, ale rzeczywistość często wymaga dostosowania się do okoliczności.

Orszak Trzech Króli

Barwne korowody ze śpiewem wyruszyły sprzed wszystkich czterech mławskich kościołów. Na czelne podążali sie-



dzący na koniach królowie: europejski, azjatycki i afrykański . W ich role wcielili się tutejsi księża. W tym widowisku uczestniczyło kilka tysięcy osób.

Solidarność z pogorzelcami

W Proszowie (gm. Szreńsk) spłonął dom, który zajmowały dwie rodziny. Z pomocą materialną i finansową natychmiast pospieszyli im mieszkańcy okolicznych miejscowości, a także samorząd gminny i Koła Gospodyń Wiejskich.

Sto jeden lat mławianki

Mieszkanka Mławy Henryka Kaszuba obchodziła swoje 101. urodziny. Z tej okazji otrzymała mnóstwo życzeń i gratulacji od swoich najbliższych i burmistrza miasta. Urodziła się i wychowała w pobliskiej Wojnówce. Ma troje wnucząt i tyleż prawnucząt.

LUTY

Martwy wilk

Na poboczu starej „siódemki", miedzy Wiśniewem a Żurominkiem znaleziono martwego wilka, który prawdopodob-



nie został potracony przez samochód. Leśnicy zaapelowali o ostrożną jazdę, zwłaszcza na terenach zalesionych.

Ludowe rękodzieło Ukrainy

W Muzeum Ziemi Zawkrzeńskiej zaprezentowano wystawę „Dotyk przodków – opowieść o tożsamości". Były to wyroby ludowego rękodzieła z Ukrainy, m. in. ręczniki i ubiory wyjściowe. Pochodziły ze zbiorów reżyser Ganny Yarovenko, która uchodząc przed wojną, znalazła schronienie w Mławie.

Dom ulgi w cierpieniu

Wiktor Ilwicki z Giżycka przebywał już na 24 turnusach w ośrodku Mieszkalno-Rehabilitacyjnym dla Osób Chorych na Stwardnienie Rozsiane w Dąbku. W wywiadzie dla naszej gazety powiadał m. in. o tym, jak to, zmagając się ze swoją niepełnosprawnością, napisał i obronił rozprawę doktorską z zakresu leśnictwa. – Choroba to nie powód, by wpadać w panikę - przekonywał.

MARZEC

Zguby czekają na właścicieli

Co znajduje się w biurze rzeczy znalezionych Starostwa Powiatowego w Mławie? Okazuje się, że - oprócz telefonów komórkowych, toreb pozostawionych przez roztargnionych podróżnych czy portfeli z gotówką – rowery i laptopy. Tylko nieliczne zguby wracają do ich właścicieli. Wielu z nich to prawdopodobnie mieszkańcy odległych miejscowości, którzy pogodzili się ze stratami.

Baza wojskowa

W Mławie powstanie zaplecze logistyczne dla 1. Dywizji Piechoty Legionów, której centrala znajduje się w Ciechanowie. Władze miasta wskazały Ministerstwu Obrony Narodowej grunt pod przyszłą bazę. W Mławie ma stacjonować kilkuset żołnierzy.

Losy Gintera Kretschmanna

W wieku 90 lat zmarł w Mławie Ginter Kretschmann, tutaj znany przede wszystkim jako działacz sportowy. Przez kolegów zwany Gienkiem, był Niemcem



urodzonym w Elblągu. W 1945 roku jako sierota trafił pod Mławę, a konkretnie do wsi Dunaj, gdzie został zaadaptowany przez rodzinę Olszewskich. Pan Gienek – człowiek o gołębim sercu - był bohaterem artykułu w „TC". Dopiero u schyłku swego życia zdecydował się nam opowiedzieć o swoim losie. Zaznaczył, że uważa się też za Polaka.

KWIECIEŃ

Mławianin Roku

Godność Mławianina Roku 2024 i związaną z nim Honorową Nagrodę im. prof. Ryszarda Juszkiewicza otrzymał Andrzej Lampkowski, prezes Stowarzyszenia Pontyfikat Papieża Jana Pawła II", które m.in. corocznie funduje stypendia dla uzdolnionych uczniów miejscowych szkół i organizuje Orszak Trzech Króli. Ten tytuł przyznaje kapituła powołana przez zarząd Towarzystwa Przyjaciół Ziemi Mławskiej.

„Gejsza" po mławsku

Uczniowie i nauczyciele Państwowej Szkoły Muzycznej w Mławie wystawili operetkę „Gejsza" autorstwa brytyjskiego kompozytora Sydney'a Jonesa,



reżyserował Michał Gogolewski. Sala koncertowa PSM, gdzie się odbywała premiera, była wypełniona do ostatniego miejsca. Publiczność zgotowała śpiewakom i aktorom owacje na stojąco.

Nagodzeni sportowcy i trenerzy

Czterdzieścioro sportowców i 9 trenerów otrzymała doroczne nagrody za osiągnięcia w poprzednim roku, ufundowane przez powiat mławski. Wśród laureatów znajdował się Edward Staniszewski, niezmordowany szkoleniowiec i weteran maratonu, a przy tym prezes Powiatowego Szkolnego Związku Sportowego.

MAJ

Mława po zabójstwie Mai

Co najmniej tysiąc osób uczestniczyło w pokojowym, milczącym marszu, który przeszedł po ulicach Mławy. Był to protest przeciwko przemocy, której ofiarą padła 16 -letnia Maja, mieszkanka tego miasta. Podejrzany o zabójstwo dziewczyny jej kolega został zatrzymany w Grecji. Pod koniec ubiegłego roku został on wydany w ręce polskiego wymiaru sprawiedliwości. Prokuratura postawiła mu zarzut zabójstwa ze szczególnym okrucieństwem.

Oszuści nie próżnują

Siedemdziesięciopięcioletnia mławianka uwierzyła trzem oszustom, którzy zaprezentowali się jej jako policjanci (dwaj) i prokurator. W konsekwencji kobieta straciła 90 tys. zł. Niestety, nie było jedyne tego typu przestępstwo w powiecie mławskim w ubiegłym roku. Opisując te zdarzenia pytaliśmy, gdzie znajduje się granica ludzkiej łatwowierności i naiwności.

CZERWIEC

Sztafeta dobrych serc

W sierpniu 2024 roku pożar strawił dom rodziny Pietrasów w Trzciance (gm. Szydłowo): małżeństwa z sześciorgiem



dzieci w wieku szkolnym. Niezwłocznie pospieszyli z pomocą dla pogorzelców mieszkańcy bliskich i dalszych miejscowości oraz instytucje publiczne, firmy prywatne i stowarzyszenia społeczne. I nie było to tylko doraźne wsparcie. Dzięki temu Pietrasowie zbudowali sobie nowy dom.

Pochwała króla zwierząt

Niesłabnącym powodzeniem cieszyła się pokazowa zagroda żubrów w Nadleśnictwie Dwukoły, usytuowana przy ul. Krajewo w Mławie. Przez zorganizowaną tam plenerową imprezę pn. „Dzień w zagrodzie – o żubrach i nie tylko" przewinęło się mnóstwo dzieci, młodzieży i dorosłych. W jej ramach odbyła się też konferencja popularnonaukowa.

LIPIEC

Ponad tysiąc kurników

W powiecie mławskim jest już ponad tysiąc dużych kurników - poinformował tutejszy inspektorat weterynarii. Dodać



do tego trzeba liczne gospodarstwa chłopskie specjalizujące się w hodowli bydła, a także ubojnie zwierząt i przetwórnie mięsa. Stawia to nie lada zadanie dla nadzoru weterynaryjnego

Ruszyła budowa obwodnicy

Rozpoczęły się prace przy budowie obwodnicy zachodniej w Mławie. Droga o długości 8,4 km połączy północną cześć miasta w rejonie ul. Działdowskiej ze starą „siódemką i S7. Ma być oddana do użytku w 2008 roku.

SIERPIEŃ

Święto policji

W Mławie uroczyście obchodzono 106. rocznicę powstania Policji Państwowej i stulecie służby w niej kobiet. 43 Funkcjonariuszy otrzymało akty mianowania na wyższe stopnie służbowe.

Zamknięte kąpielisko

Przez tydzień nie było czynne kąpielisko na zalewie w Rudze. W jego wodzie Powiatowa Stacja Sanitarno-Epidemiologiczna wykryła nadmierne ilości bakte-



rii Escherichia coli. Niektórzy wodniacy przypuszczali, że te zanieczyszczenia mogły spowodować dzikie kaczki, których całe stada żyją sobie w Rudzie.

Żniwa łapane

Obfite opady deszczu sprawiły, że opóźniły się żniwa. Rolnicy wykorzystywali każdą chwilę słonecznej pogody, aby ciąć zboże. Na ogół wilgotne ziarno wymagało dosuszania. Na szczęście w drugiej połowie miesiąca aura zdecydowanie się poprawiła.

Mało tlenu we Wkrze

Przez 10 dni bez przerwy strażacy napowietrzali wodę we Wkrze w okolicach Radzanowa i Strzegowa. Dzięki temu uratowali wiele ryb. Przyczyną ich śnięcia była niedostateczna ilość tlenu w rzece, co prawdopodobnie spowodowały obfite opady deszczu, które następnie – wraz z zanieczyszczeniami - spłynęły do górnej części Wkry.

WRZESIEŃ

Pamięć o granicznych bojach

W ramach obchodów 86. rocznicy wybuchu II wojny światowej odbyła się rekonstrukcja bitwy na dawnej pozycji rzęgnowskiej pod Zaboklikiem oraz rajd kolarzy kawalerzystów. Z tej okazji w Mławie zorganizowano terenową grę edukacyjną, piknik militarny i spotkanie z rodzinami weteranów. Obchody zakończyła uroczystość w Mauzoleum Żołnierzy Września w Uniszkach Zawadzkich.

Dziękczynienie za plony

Tradycyjne dożynki odbyły się we wszystkich gminach. Miejscem największej imprezy była Wieczfnia Kościelna. Program – oprócz mszy św. – obejmował



dzielenie się chlebem, festyn, występy zespołów artystycznych, pokaz sprzętu rolniczego. Nie zabrakło tradycyjnych potraw, które serwowały miejscowe sołectwa i Koła Gospodyń Wiejskich.

Winnica pod Mławą

Waldemar i Agata Jarochowie, właściciele winnicy w Grzybowie (gm. Wieczfnia K.) , zostali wicemistrzami AgroLigi 2025 na szczeblu wojewódzkich. Z owoców uprawianych przez siebie winogron produkują wino we własnej kantynie.

PAŹDZIERNIK

45-lecie „Solidarności"

Mławski oddział Niezależnego Samorządnego Związku Zawodowego „Solidarność" obchodził 45. rocznicę powsta-



nia „S". Grupę miejscowych działaczy i sympatyków Związku uhonorowano pamiątkowymi statuetkami.

Służył ojczyźnie do końca

W auli mławskiego wydziału Państwowej Akademii Nauk Stosowanych w Ciechanowie odsłonięto tablicę pamiątkową poświęconą policjantowi Bolesławowi Salamonikowi, zamordowanemu w 1945 r. w Trzciance przez żołnierzy Armii Czerwonej.

LISTOPAD

Kwesta na odnowę grobów



Ponad 14 tys. zł zebrali członkowie i sympatycy Towarzystwa Przyjaciół Ziemi Mławskiej podczas dorocznej kwesty na cmentarzach. Pieniądze zostaną przeznaczone na renowację grobów zasłużonych osób. Dotąd TPZM odnowiło – datkom społeczeństwa - ponad 30 grobów.

„Młyn" w wydziale komunikacji

Wydział komunikacji Starostwa Powiatowego w Mławie codziennie obsługuje 220-250 interesantów. Jego dyrektor Wojciech Franciszek Krajewski w wywiadzie dla „TC" zachęcał petentów do rejestracji wizyt przez internet i zapoznawania się z przepisami prawnymi, zwłaszcza z tymi, które dotyczą rejestracji pojazdów. Dzięki temu będą mogli uniknąć przykrych niespodzianek.

GRUDZIEŃ

Rada seniorki

- Życie dane jest raz człowiekowi i trzeba je przeżyć tak, aby nie zapłonąć ze wstydu. Należy je tak zorganizować, aby każda chwila w nim miała swoje znaczenie – mówiła Alina Rzeplińska,



przewodnicząca mławskiego oddziału Polskiego Związku Emerytów i Rencistów, na obchodach jego 50-lecia. Marszałek Adam Struzik przyznał mu medal „Pro Masovia".

Powstanie wiadukt?

W budżecie miasta Mława na 2026 rok znalazło się 700 tys. zł na opracowanie dokumentacji technicznej pod budowę tunelu lub wiaduktu nad torami kolejowymi w rejonie ul. Tadeusza Kościuszki. Budowy takiego obiektu od dawna domagają się mieszkańcy tzw. zatorza, dla których w wyniku modernizacji magistrali kolejowej znacznie wydłużyła się droga do zachodniej części miasta, gdzie znajdują się szkoły, sklepy, przychodnie, urzędy, kościoły, cmentarze, zakłady pracy.

Opr. KJ

eprasa.pl a46137859b

POWIAT PŁOŃSKI

STYCZEŃ

Powiat płoński jak co roku zagrał z WOŚP – od Nowego Miasta, przez Joniec, Sochocin, Baboszewo, Załuski, po Płońsk, Raciąż i Radzyminek w gm. Naruszewo. Pieniądze w 33. finale orkiestry zbierano również w ZOL-u w Kraszewie Czubakach w gm. Raciąż.

LUTY

Zmarł Tomasz Wiktorowicz – wieloletni wójt gminy Sochocin, a także przewodniczący rady i radny sochocińskiego samorządu.

W płońskim MCK po raz kolejny rozdano płońskie Wieże i Złote Kłosy. Uroczysta gala zgromadziła wielu gości.



Siedemnasty już charytatywny bal płońskiego koła TPD pozwolił wesprzeć działalność na rzecz osób niepełnosprawnych kwotą około 30 tys. zł.

MARZEC

W sali weselnej „Toast" w Baboszewie odbył się Charytatywny Bal Ostatkowy, z którego dochód przeznaczono na operację 9-letniej Oli Lewandowskiej z gm. Baboszewo, chorującej na zespół Aperta. Udało się zebrać ponad 75 tys. zł!

Czterdzieści rodzin odebrało klucze do nowych mieszkań w budynku przy ulicy Padlewskiego w Płońsku, wybudowanym w ramach Społecznej Inicjatywy Mieszkaniowej Północne Mazowsze. Był to pierwszy oddany do użytku obiekt SIM na Mazowszu. Takie budynki powstają również w Baboszewie, gminie Płońsk i Załuski.

KWIECIEŃ

Gmina Naruszewo otrzymała dobrą wiadomość - wniosek o unijne wsparcie na modernizację budynku Szkoły Podstawowej im. Marii Konopnickiej w Naruszewie został zakwalifikowany do dofinansowania kwotą 5 mln zł.

W Szkole Podstawowej im. W. S. Reymonta w Stróżewie (gm. Załuski) odbyła się 42. edycja Ogólnopolskiego Programu Wielkanoc na Mazowszu. Spotkanie uświetniła przecudowna inscenizacja opowiadająca o wielkanocnych tradycjach.

MAJ

Ochotniczej Straży Pożarnej w Krajkowie (gm. Raciąż) stuknęła setka. W maju świętowali również strażacy z Niedarzyna w gm. Baboszewo, w tym przypadku było to 95-lecie. I na tym nie koniec strażackiego świętowania. W Sochocinie bowiem odbyły się powiatowe obchody Dnia Strażaka, świętowano też 120-lecie OSP Sochocin, 60-lecie OSP Smardzewo i przekazanie sochocińskiej jednostce nowego wozu bojowego.

W Raciążu, w ramach obchodów 600-lecia nadania praw miejskich, otwarto wyjątkową wystawę. Zaprezentowano na niej, oprócz różnych dokumentów i fotografii, poświęconych historii miasta, artefakty, znalezione w raciąskiej ziemi.



W Jońcu otwarto halę sportową, na którą szkolna społeczność i mieszkańcy czekali od dawna. Budowa pełnowymiarowego, nowoczesnego obiektu kosztowała ponad 12 mln zł i była możliwa dzięki pozyskaniu przez gminę Joniec środków z rządowego funduszu Polski Ład.

CZERWIEC

Liceum Ogólnokształcące im. mjr. Henryka Dobrzańskiego „Hubala" w Raciążu świętowało jubileusz 80-lecia. Podczas uroczystej gali zaprezentowano książkę o historii placówki, autorstwa Stefana Modrzejewskiego.

Mieszkaniec gminy Joniec, Piotr Ludwiszewski z okazji swoich 18. urodzin pokonał 100 km w niespełna 12 godzin. Piotrkowi kibicowała nie tylko rodzina i przyjaciele, ale również mieszkańcy, uczniowie królewskiej podstawówki i strażacy.



Wracamy do strażaków, ponieważ jednostka Ochotniczej Straży Pożarnej w Nowym Mieście obchodziła jubileusz 120-lecia. W uroczystym apelu uczestniczyło wielu zaproszonych gości.



Od 2012 nowomiejski samorząd organizuje jarmark, nawiązujący tematyką do różnych epok – w 2025 roku było to wydarzenie w klimacie PRL-u. Czerwcowy jarmark nad zalewem w Nowym Mieście przyciągnął wielu gości.

LIPIEC

Polski astronauta Sławosz Uznański–Wiśniewski, przebywający w Międzynarodowej Stacji Kosmicznej ISS, podczas połączenia na żywo, przeprowadził eksperyment, przygotowany przez uczennice I LO im. H. Sienkiewicza w Płońsku: Marysię Kamińską i Julkę Nowicką.

Gmina Raciąż sfinalizowała unijne dofinansowanie – blisko 52 mln zł na budowę ogromnego zbiornika retencyjnego na gruntach miejscowości: Budy Kraszewskie, Kraszewo Gaczułty, Kraszewo Rory. Uroczyste podpisanie umowy, dotyczącej unijnego dofinansowania na budowę zbiornika o powierzchni 75 ha, odbyło się w Miejskim Centrum Kultury w Raciążu.



Strażacy z Ochotniczej Straży Pożarnej w Płońsku – jednej z najstarszych jednostek na Mazowszu, świętowali 145-lecie działalności. To blisko 53 tysiące dni, dwie światowe wojny i kilka pokoleń płońszczan.

SIERPIEŃ



Raciąż świętował 600-lecie nadania praw miejskich, więc podczas corocznego jarmarku nie mogło zabraknąć związanych z jubileuszem akcentów. Przed ratuszem na placu Mickiewicza zamknięto i zakopano raciąską kapsułę czasu, wypełnioną listami, pamiątkami, fotografiami, które przekazali mieszkańcy, samorządowcy, parlamentarzyści, przedstawiciele różnych instytucji dla przyszłych pokoleń.

Gmina Załuski wybrała wykonawcę przebudowy zbiorników retencyjnych wraz z kanałami na terenie zabytkowego, zrewitalizowanego parku podworskiego w Kroczewie. Koszt tej inwestycji to blisko 6 mln zł.

W Płońsku – na budowie stadionu gościł minister sportu i turystyki Jakub Rutnicki oraz wojewoda mazowiecki Mariusz Frankowski. W stolicy powiatu - w miejscu wysłużonego stadionu sprzed 80 lat, powstaje nowoczesny obiekt lekkoatletyczno-piłkarski z tysiącem miejsc na krytej trybunie. Koszt tego zadania to 47 mln zł, z czego 42 miliony to dotacja z Polskiego Ładu oraz Ministerstwa Sportu i Turystyki.

WRZESIEŃ

Spełniło się marzenie społeczności Szkoły Podstawowej im. Jana Pawła II w Grodźcu (gm. Czerwińsk nad Wisłą), gdzie otwarto nowo wybudowaną salę gimnastyczną. Inwestycję zrealizowano dzięki pozyskanemu przez czerwiński samorząd dofinansowaniu z rządowego programu „Olimpia" – a była to kwota 2,1 mln zł. Całość kosztowała blisko 3,7 mln zł.



We wrześniu mieszkańcy Sochocina świętowali jubileusz 640-lecia nadania praw miejskich, a przypomnijmy, że Sochocin uzyskał je 1 października 1385 roku. Podczas jubileuszowej gali odsłonięto pamiątkową pompę w rynku, a w hali zatańczono międzypokoleniowego poloneza.



Ogromnym sukcesem zakończyła się zbiórka na leczenie Szymonka Cieślińskiego z Płońska w Rzymie. Zebrano ponad 1,3 mln zł, a złożyły się na tą kwotę hektolitry lemoniady, setki kilogramów upieczonych ciast, ulepionych pierogów, własnoręcznie wykonanych bransoletek. A dokonały tego setki cudownych ludzi, dzięki którym chłopiec pojechał na leczenie do Rzymu.

PAŹDZIERNIK



Po raz pierwszy odbyły się Senioralia Powiatu Płońskiego. Wydarzenie zgromadziło wielu gości, na których czekały atrakcje, w tym występy zespołów seniorów.



W Baboszewie odbył się pierwszy historyczny piknik, upamiętniający wydarzenia sprzed 105. lat, a mianowicie rocznicę bitwy pod Baboszewem. Piknik zorganizowało Koło Gospodyń Wiejskich Sielskie Baboszewo.

Tytuł Mazowieckiej Menedżerki Kultury otrzymała Renata Krawczyk – dyrektorka sochocińskiej Miejsko–Gminnej Biblioteki Publicznej.

Płońscy starostowie Artur Adamski i Jacek Ryziński, dyrektor płońskiego szpitala Robert Makówka oraz minister obrony narodowej Władysław Kosiniak-Kamysz podpisali trójstronne porozumienie. Na mocy tego dokumentu płoński szpital dołączył do programu „Szpitale przyjazne wojsku".

Czerwiński samorząd rozpoczął jedną z największych inwestycji drogowych. Koszt tego zadania to ponad 10 mln zł. Zakres prac objął 7 dróg o łącznej długości wynoszącej blisko 9 km.

W płońskim Nadleśnictwie świętowano jubileusz 80-lecia Nadleśnictwa Płońsk. Uroczystość zgromadziła wielu gości, w tym m.in. samorządowców, przedstawicieli różnych, współpracujących z leśnikami instytucji.

LISTOPAD

W ZS nr 1 w Płońsku odbyło się drugie Powiatowe Forum Młodzieży. Mocnym akcentem tegorocznego spotkania była premiera filmu „Proszę wróć", którego autorami są uczniowie powiatowych szkół: Julian Domański, Julia Jagiełło, Iga Chludzińska i Łukasz Krawczyk – pomysłodawca.

Płońsk był miejscem obrad Międzynarodowego Stowarzyszenia Miast Orędowników Pokoju (IAPMC), którego przewodniczącym jest obecnie burmistrz Płońska Andrzej Pietrasik. Jednogłośnie przyjęto rezolucję, potępiającą działania wojenne w Ukrainie i Strefie Gazy.



W niedawno wybudowanej, nowoczesnej hali sportowej w Stróżewie (gm. Załuski) gościł minister sportu Jakub Rutnicki. Przekazał samorządowcom decyzje dotyczące rządowego dofinansowania budowy obiektów Orlik. Z terenu powiatu środki te pozyskała gmina Załuski – na obiekt w Kamienicy, gmina Płońsk – na obiekt w Jeżewie oraz sochociński samorząd – który wybuduje Orlika na stadionie w Sochocinie.

Fundacja Leśne Zacisze otworzyła w Kraszewie Gaczułtach (gm. Raciąż) Wspomaganą Społeczność Mieszkaniową. Pod tą nazwą kryje się fantastyczny projekt – na terenie dawnej szkoły powstało 12 mieszkań dla osób ze znaczną niepełnosprawnością, które otrzymują tu wsparcie dostosowane do ich potrzeb. A już niebawem powstaną kolejne mieszkania wspomagane.

GRUDZIEŃ



W Sochocinie odbył się Bieg Zimowy, w ramach kwartetu biegowego „Cztery pory roku", organizowanego przez Stowarzyszenie Płońscy Patrioci. Frekwencja dopisała – w rywalizacji wzięło udział około 220 osób, a co ważne – udało się uzbierać ponad 10 tys. zł na leczenie 6-letniego Bartusia Łoniewskiego.

Radni miasta Płońska zdecydowali o wprowadzeniu ograniczenia sprzedaży alkoholu w godzinach nocnych. Napojów z procentami nie będzie można kupić w sklepach i na stacjach paliw w mieście, w godzinach od 22 do 6.



Przy akwenie Rutki w Płońsku, burmistrz Andrzej Pietrasik podpisał umowę z wykonawcą na renaturyzację (odmulenie) tego zbiornika wodnego. Prace wykona firma ELTOM za kwotę 8,2 mln zł.

Dla ruchu udostępniono 25-kilometrowy odcinek drogi ekspresowej S7: Płońsk Południe – Modlin. Kierowcy mają do dyspozycji dwie jezdnie po trzy pasy ruchu.

Raciąż zakończył obchody jubileuszu 600–lecia, z tej okazji 29 grudnia – w okrągłą rocznicę nadania praw miejskich, odbyła się uroczysta sesja.

Grudzień to również świąteczne jarmarki. Te odbyły się w Sochocinie, Baboszewie, Raciążu, Jońcu i Płońsku, gdzie również zorganizowano miejską Wigilię. Cykl świątecznych wydarzeń w powiecie zakończył miejski Sylwester w płońskim rynku.

Zebrała: KO

eprasa.pl a46137859b

POWIAT PUŁTUSKI

STYCZEŃ

Zmarła Aneta Szymańska

6 stycznia zmarła Aneta Szymańska, prezes Pułtuskiego Stowarzyszenia Dialogu Most, wieloletnia pracownica Akademii Humanistycznej im. Aleksandra Gieysztora w Pułtusku, przedsiębiorca, osoba o wielu zainteresowaniach i pasjach, bohaterka artykułów. Urodzona w Pułtusku, tu chodziła do szkoły podstawowej i ukończyła Liceum Ogólnokształcącego im. P. Skargi. W grudniu 2017 założyła Pułtuskie Stowarzyszenie Dialogu Most, którego celem jest ochrona i promocja wielokulturowej tradycji ziemi pułtuskiej, a nazwa symbolizuje łączenie. Jej działalność polegała na upamiętnianiu wydarzeń związanych z historią Żydów pułtuskich. Miała 50 lat.

FOT. ZBIORY PRYWATNE



LUTY

Smutny finał poszukiwań

Tragicznie zakończyły się poszukiwania zaginionej kobiety w miejscowości Drwały. Zawiadomienie o zaginięciu 20-letniej mieszkanki Drwał przyjęte zostało w pułtuskiej komendzie policji 20 lutego. „Natychmiast funkcjonariusze tutejszej jednostki rozpoczęli poszukiwania w miejscu, gdzie ostatni raz była widziana zaginiona. W poszukiwania zaangażowani byli również strażacy OSP w Drwałach, którzy w wodzie znaleźli zwłoki kobiety ok godz. 16.30 w miejscowości

Drwały. Na miejsce przybył lekarz, który stwierdził zgon 20-latki" – przekazała mł. asp. Magdalena Bielińska.

Mieszkańcy mówią: „Nie!"

Na wniosek inwestora zawieszone zostało postępowanie administracyjne dotyczące inwestycji w miejscowości Chmielewo. Budowa zakładu przetwarzania odpadów przez przedsiębiorcę spotkała się ze zdecydowanym sprzeciwem mieszkańców, podnoszącymi zagrożenia takie jak zanieczyszczenie powietrza, czy uciążliwy zapach.

FOT. RK



MARZEC

Gra decyzyjna w powiecie i gminach

W dniach 17-20 marca w powiecie pułtuskim odbyły się kompleksowe ćwiczenia pn. „Powódź 2025. Zwieńczeniem działań była powiatowa, wieloszczeblowa, kierowniczosztabowa gra decyzyjna, przeprowadzona w czwartek 20 marca w pułtuskim starostwie. „Scenariusz ćwiczeń „Powódź 2025" przewidywał, że do miasta Pułtusk dociera fala powodziowa na rzece Narew, która spowodowała podwyższenie poziomu wody do 550 cm i może dojść do przelania wody przez komorę zapory bocznej w gminie Pułtusk, Obryte, Zatory i Pokrzywnica. (…) W kolejnym dniu odnotowano poziom wody na poziomie 570 cm, która spowodowała licznych uszkodzeń w koronie wału przeciwpowodziowego. (…) Kolejnego dnia wał przeciwpowodziowy zapada się i woda zalewa tereny, gdzie mieszkają ludzie (…) To tylko scenariusz, jednak na przestrzeni lat doszło już do takich kryzysowych sytuacji" – przekazała mł. asp. Magdalena Bielińska z KPP w Pułtusku.

KWIECIEŃ

Pieniądze na odbudowę przedszkola

Sejmik Mazowsza przeznaczył prawie 1,8 mln zł na odbudowę przedszkola wiejskiego w Przemiarowie. W lutym 2023 roku doszło tam do pożaru, w wyniku którego spłonęło całe zadaszenie, a pozostała część budynku została zniszczona w wyniku działań ratowniczo-gaśniczych. Mazowieckie środki zaplanowano na wykonanie m.in. instalacji wodno-kanalizacyjnej i sanitarnej, urządzeń wentylacyjnych i klimatyzacyjnych, centralnego ogrzewania i robót wykończeniowych.

MAJ

Sukces Krystiana Leśnika

13-letni Krystian Leśnik, mieszkaniec gminy Świercze, został zwycięzcą tegorocznej edycji programu „Mam talent", zachwycając jurorów i publiczność swoim niezwykłym operowym głosem. „Jedyną rzeczą, która się zmieniła, jest to, że jestem teraz osobą rozpoznawalną. Wiele osób zaczęło interesować się moim talentem i moją osobą. Ale to tak naprawdę nic nie zmienia, jestem i chcę być po prostu sobą i mam plany takie, jak moi rówieśnicy. Chcę po prostu śpiewać, dla siebie i dla innych, żeby słuchając mnie każdy czuł się dobrze. To mi w zupełności wystarczy" – mówił młody wokalista na łamach TC.

FOT. ZBIORY PRYWATNE



Nawrocki zdecydowanie

W pierwszej turze wyborów prezydenckich w powiecie pułtuskim wygrał zdecydowanie Karol Nawrocki, uzyskując 40,66% głosów. Wynik Rafała Trzaskowskiego to 20,09%. Pozostałe wyniki: Sławomir Mentzen 17,05%, Grzegorz Braun 7,58%, Szymon Hołownia 4,84%, Adrian Zandberg, 3,21%, Magdalena Biejat 2,75%, Krzysztof Stanowski 1,12%. Frekwencja wyniosła 65,79%. Karol Nawrocki zwyciężył w głosowaniu we wszystkich gminach powiatu pułtuskiego. Najmniejszą różnicą głosów wygrał w gminie Pułtusk. Tu uzyskał 34,92% wobec 26,63% Rafała Trzaskowskiego.

CZERWIEC

Pułtusk wybrał Nawrockiego

W drugiej turze wyborów prezydenckich mieszkańcy powiatu również zdecydowanie postawili na Karola Nawrockiego. Nowy prezydent uzyskał 67,11% głosów, Rafał Trzaskowski zaś 32,89%. Frekwencja wyniosła 70,55%. Nawrocki odniósł zwycięstwo we wszystkich gminach powiatu, a najbardziej okazałe (choć kilka innych miało podobny wynik) w gminie Gzy (77,59%). Najmniejsza różnica zaś była w gminie Pułtusk (tu uzyskał 57,98%).

Wianki, Narew i muzyka

22 czerwca na przystani miejskiej Pułtusk powitał lato. Pułtuska Noc Świętojańska rozpoczęła się plenerową mszą świętą. Ważnym punktem programu było błogosławieństwo wody, a następnie parada łodzi, odpowiednio przystrojonych na tę okoliczność. Podczas wydarzenia można było skorzystać z bezpłatnych rejsów po rzece. Specjalnie dla rodzin zorganizowano regaty rowerów wodnych o puchar burmistrza. Nie mogło zabraknąć strefy zabaw dla dzieci, możliwość obejrzenia wozu strażackiego oraz konkursów, w tym na najpiękniejszy wianek, o nagrodę burmistrza. Wieczorem zaśpiewała zaś Diiya.

FOT. RK



Prezydent elekt w Pułtusku

Kiedy nad Narwią trwały wianki, nieopodal, w amfiteatrze Domu Polonii, odbywał się piknik patriotyczny pod nazwą „Wygrała Polska", na którym wśród innych polityków Prawa i Sprawiedliwości zjawił się prezydent elekt – Karol Nawrocki. Gośćmi na pikniku byli także m.in. prezes Jarosław Kaczyński i poseł Henryk Kowalczyk oraz lokalni parlamentarzyści. Obok ich wystąpień, nie zabrakło części artystycznej, czyli występów zespołów muzycznych w patriotycznym repertuarze. Piknik miał jednocześnie charakter rodzinny, więc swoje atrakcje, w postaci strefy zabaw, miały również dzieci. Było to jedno z pierwszych publicznych wystąpień nowego prezydenta po wyborach.

LIPIEC

Tragiczny wypadek

Do tragicznego w skutkach wypadku doszło 9 lipca na DK-61 w miejscowości Gzowo (gm. Pokrzywnica). „Ze wstępnych ustaleń wynika, że kierujący pojazdem osobowym mercedesem 46-letni mieszkaniec powiatu legionowskiego na prostym odcinku drogi, jadąc w kierunku Dzierżenina, z nieustalonych przyczyn zjechał na przeciwległy pas ruchu, w wyniku czego uderzył czołowo w prawidłowo jadącą w kierunku Pułtuska toyotę" – informowała mł. asp. Magdalena Bielińska. Kierujący toyotą 34-letni mieszkaniec powiatu ostrołęckiego został przewieziony do

szpitala. Pasażer tego pojazdu, 61-letni mieszkaniec powiatu ostrołęckiego, poniósł śmierć na miejscu. Druga pasażerka toyoty, 58-letnia mieszkanka powiatu ostrołęckiego, LPR-em została przetransportowana do szpitala w Warszawie. Obrażeń doznali również 46-latek kierujący mercedesem oraz dwóch pasażerów z tego pojazdu, 43-letnia kobieta, mieszkanka powiatu legionowskiego oraz 33-letni mężczyzna, mieszkaniec powiatu nowodworskiego, którzy zostali przewiezieni do szpitali.

SIERPIEŃ

10 lat szpitala

1 sierpnia w Sali Maneż Domu Polonii w Pułtusku odbyła się uroczystość z okazji 10-lecia działalności Szpitala Powiatowego Gajda-Med. Obchody połączono z oficjalnym wręczeniem aktu nadania tytułu profesora jego założycielowi, Robertowi Gajdzie. Tytuł został przyznany przez Prezydenta RP Andrzeja Dudę. W uznaniu zasług dla regionu i rozwoju służby zdrowia prof. Robert Gajda został także uhonorowany medalem pamiątkowym „Pro Masovia" – jednym z najwyższych odznaczeń samorządu Mazowsza.

FOT. RM



WRZESIEŃ

Pułtusk planem filmowym

15 września rynek i okolice zamieniły się w plan filmowy, na którym realizowane były zdjęcia do filmu fabularnego „Czarna Wołga". Produkcja osadzona w realiach PRL nawiązuje do jednej z najsłynniejszych miejskich legend tamtych czasów. Dodajmy, że w sierpniu w zamku powstawały sceny do filmu „Apolonia" w reżyserii Arkadiusza Gołębiewskiego.

To były piękne dni

XXVIII Dni Patrona Pułtuska rozpoczęły się 16 września jubileuszem 65-lecia pracy twórczej Ryszarda Gbiorczyka. Odbył się tradycyjny „Wyścig po historię", a także Międzynarodowe Biegi Ireny Szewińskiej i Bieg Mateuszowy. Nowością był „Wieczór Pułtuskich Artystów". Kulminacją sobotniego wieczoru był zaś koncert zespołu Dżem. Podczas uroczystej sesji rady miejskiej przyznano kolejne medale „Za Zasługi dla Miasta Pułtuska", a ulicami miasta przeszedł barwny korowód, w którym uczestniczyli mieszkańcy, władze i delegacje z miast partnerskich z Francji, Węgier, USA i Słowacji. W niedzielę odbyła się odpustowa msza św. w bazylice, spacer historyczny oraz memoriał szachowy, a na koniec koncert pedagogów i uczniów Państwowej Szkoły Muzycznej.

FOT. BH



PAŹDZIERNIK

Śmiertelny wypadek

Do tragicznego w skutkach wypadku doszło w środę 15 października na drodze w miejscowości Obręb w gminie Pokrzywnica. Ze wstępnych ustaleń wynika, że kierujący pojazdem marki Volkswagen zderzył się czołowo z pojazdem marki Cupra kierowanym przez 46-latka. Niestety 32-letni kierujący Volkswagenem w wyniku poniesionych obrażeń poniósł śmierć na miejscu.

LISTOPAD

Proceder wyłudzeń refundacji

Sąd Okręgowy w Ostrołęce wydał 12 listopada kolejny wyrok w sprawie wieloletniego procederu wyłudzeń refundacji leków psychiatrycznych. Jak ustaliła Prokuratura Okręgowa w Ostrołęce, lekarz psychiatra uprawniony do diagnozowania pacjentów, dokonywania wpisów w kartotekach pacjentów i wystawiania recept w poradniach w Ostrołęce i Pułtusku wystawiał recepty bez wiedzy pacjentów. Przestępczy schemat polegał na działaniu powiązanych osób: lekarza, przedstawicieli firm farmaceutycznych, pracownika firmy farmaceutycznej, członka zarządu sieci aptek oraz kierowników aptek.

GRUDZIEŃ

Sarmacka wigilia

12 grudnia w sali kina MCKiS w Pułtusku odbyła się Sarmacka Wigilia Rycerska połączona z koncertem świątecznym. Koncert rozpoczął się efektownym wprowadzeniem pary królewskiej – Jan III Sobieski wraz z małżonką i dzieciątkiem. W rycerskiej oprawie publiczność wysłuchała najpiękniejszych arii autorstwa m.in. Franciszka Lehára, Roberta Stolza, Georga Friedrich Haendela oraz Césara Francka. Nie zabrakło także znanych polskich kolęd. Dodatkową atrakcją była świąteczna zabawa z motywem zaginionego prezentu, połączona z pokazem szermierki.

RK

eprasa.pl a46137859b

POWIAT PRZASNYSKI

STYCZEŃ

Zasłużone dla gminy

Podczas ostatniej sesji Rady Miejskiej w Chorzelach radni nadali tytuł „Zasłużony dla Gminy Chorzele” dru-



żynie dziewcząt z chorzelskiej SP nr 2 im. Papieża Jana Pawła II. Dziewczęta zwyciężyły w Mistrzostwach Polski w Sztafetowych Biegach Przełajowych, które odbyły się w Tomaszowie Lubelskim, ich trenerem jest Michał Zawojek.

LUTY

Po prezydenturę

5 i 6 lutego na Rynku Miejskim w Przasnyszu mieszkańcy wysłuchali kandydata na prezydenta z Konfederacji



Sławomira Mentzena. Wśród przybyłych przeważali głównie młodzi mężczyźni. Następnego dnia Przasnysz odwiedził kolejny kandydat na prezydenta RP – Karol Nawrocki, popierany przez Prawo i Sprawiedliwość. Publiczność stanowiły w większości osoby w średnim wieku i starsi.

Będzie rondo czy nie będzie?

Radni miasta oraz burmistrzowie Łukasz Chrostowski i Łukasz Machałowski udali się do Starostwa Powiatowego w Przasnyszu z petycją do Rady Powiatu o zabezpieczenie środków finansowych w 2025 r. na przebudowę skrzyżowania przy galerii handlowej przy ul. Targowej w Przasnyszu. Petycja zawierała ponad 350 podpisów mieszkańców.

MARZEC

Męski chór – kobietom

Stowarzyszenie Miejski Chór Męski Przasnysz przygotowało dla kobiet koncert „Z kobietą przez miłość – Dzień



Kobiet z niespodzianką”. Wydarzenie przyciągnęło licznych gości – zarówno panie, jak i panów.

Zlikwidowana linia produkcyjna narkotyków

Na terenie gminy Czernice Borowe funkcjonariusze Wydziału Kryminalnego KPP w Przasnyszu zatrzymali 4 mężczyzn związanych z produkcją narkotyków. Akcję wspierali policjanci z Samodzielnego Pododdziału Kontrterrorystycznego Policji w Radomiu, Centralnego Pododdziału Kontrterrorystycznego Policji „BOA” oraz Wydziału dw. z Przestępczością Narkotykową KWP zs. w Radomiu. Użyto śmigłowiec Black Hawk z Komendy Głównej Policji.

Przyjaciel KGW

Wójt gminy Jednorożec Krzysztof Nizielski znalazł się na II miejscu i uzyskał tytuł Samorządowca Przyjaznego Kołom Gospodyń Wiejskich w II Ogólnopolskim Plebiscycie Samorząd Przyjazny KGW zorganizowanym przez Polski Związek Kół Gospodyń Wiejskich.

KWIECIEŃ

Aktorzy – dla Areny Dobra

W świątecznym wydaniu telewizyjnego programu „Koło Fortuny”, wystąpili



znani i lubiani aktorzy z serialu „M jak miłość” – Arkadiusz Smoleński, Iwona Rejzner i Karina Woźniak. Aktorzy przekazali wygraną 42 tys. złotych na rzecz Stowarzyszenia Arena Dobra. Arkadiusz Smoleński jest częstym gościem w Przasnyszu, ponieważ pochodzi z Kijewic w gminie Przasnysz.

MAJ

Zieleńska szynka na podium

„Zieleńska szynka” stała się laureatką konkursu kulinarnego „O Laur Marszał-



ka”. Panie z KGW w Zielonej odebrały z rąk marszałka Adama Struzika trzecią nagrodę.

Świętowali strażacy

9 maja na przasnyskim rynku miejskim uroczyście obchodzono Powiatowy Dzień Strażaka. W obchodach wzięli



udział funkcjonariusze KP PSP w Przasnyszu, druhny i druhowie jednostek OSP z terenu powiatu przasnyskiego. Podczas apelu wręczano odznaki, wyróżnienia i awanse.

Dzień Patronki szkoły

19 maja społeczność SP im. Janiny Sieklickiej w Czernicach Borowych uroczyście obchodziła Święto Patronki. Podczas uroczystego apelu przywołano patronkę Janinę Sieklicką, która była wieloletnią nauczycielką szkoły w Czernicach, tworzyła ją po II wojnie, a w czasie okupacji prowadziła tajne nauczanie.

Jubileusz szkoły

22 maja w SP nr 5 w Przasnyszu odbyła się uroczystość jubileuszowa z okazji 10-lecia istnienia placówki. Szkole nadano sztandar, zakopano kapsułę czasu, zasadzono dąb pamięci oraz otwarto nowe boisko szkolne.

CZERWIEC

Młodzi świętują

W dniach 10–12 czerwca przasnyska młodzież integrowała się podczas Dni Młodzieży Powiatu Przasnyskiego, które były doskonałą okazją do tworzenia dialogu międzypokoleniowego. Kulminacyjnym punktem było symboliczne przekazanie kluczy do bram Powiatu Przasnyskiego ręce młodzieży przez starostę Pawła Mostowego, wicestarostę Jarosława Szmulskiego oraz przewodniczącego Rady Powiatu Przasnyskiego Zenona Szczepankowskiego.

LIPIEC

Taniec w deszczu

7 czerwca park przed dworkiem w Chojnowie zamienił się w barwne i roztańczone centrum kultury ludowej. Polsko-litewski Festiwal Muzyki, Tańca i Tradycji przyciągnął tłumy mieszkańców. Padało.

Rywalizowały sołectwa

27 lipca odbył się Turniej Wsi Gminy Chorzele, który wszedł już do kalendarza gminnych imprez. Tym razem odbył



się Budkach. Sześć sołectw rywalizowało w różnorodnych konkurencjach sportowych i rekreacyjnych. Zwyciężyło sołectwo Raszujka, które będzie gospodarzem turnieju w przyszłym roku.

Archeolodzy powrócili

Zgodnie z wcześniejszymi zapowiedziami na Łysej Górze w Rembielinie ponownie pojawili się archeolodzy. Mimo trudnych warunków pogodowych prace się rozpoczęły. Archeolodzy



wytyczyli cztery zaplanowane wykopy, zlokalizowane wokół południowego wyniesienia. Będą poszukiwać odpowiedzi na kolejne pytania.

SIERPIEŃ

W podziękowaniu za plony

24 sierpnia mieszkańcy Pawłowa Kościelnego i gminy Czernice Borowe uczestniczyli w gminno-parafialnych dożynkach. Starostowie, Agnieszka i Adam Pepłowscy, przekazali pięknie wypieczony chleb z tegorocznego ziarna wójtowi Wojciechowi Brzezińskiemu. Blok artystyczny zapoczątkowała inscenizacja Stowarzyszenia GRH Ludności Cywilnej z Mławy pt. „Jak to drzewiej było”. Suto zaopatrzone stoiska przygotowały sołectwa: Jastrzębiec, Kadzielnia, Kosmowo, Pawłowo Kościelne, Pawłówko i Rzęgnowo.

Żaboklik – śladem tamtych rowerzystów

W Żabokliku odbył się II Piknik Militarny i III Rajd Rowerowy. W sobotnie popołudnie miała miejsce rekonstrukcja historyczna przy oryginalnych schronach – najbardziej na wschód wysunię-

tych umocnieniach 20. Dywizji Piechoty Armii Modlin, bronionych przez żołnierzy 79 Pułku Piechoty Strzelców Słonimskich im. Hetmana Lwa Sapiehy (79 pp.). W niedzielę spod ciechanowskiej fary wyruszyło kilkudziesięciu rowerzystów do Żaboklika, śladem plutonu kolarzy z 11. Pułku Ułanów Legionowych.

WRZESIEŃ

Raki zrobiły furorę

7 września na Stadionie Narodowym w Warszawie podczas III Festiwalu Polskiej Żywności odbył się wielki finał ogólnopolskiego konkursu kulinarnego „Bitwa Regionów”. Laureatami zostało Koło Gospodyń Wiejskich „Wygodni Zakociacy” z Zakocia, w gminie Przasnysz za potrawę konkursową „Raki po polsku – derte koty”.

Baśnie pana Stanisława

Lokalna Grupa Działania „Północne Mazowsze” we wrześniu i październiku zaproponowała mieszkańcom siedemnastu gmin, które obejmuje swoim zasięgiem działania, udział w spotkaniach z cyklu Festiwal Baśni Północnego Mazowsza. Pierwsze ze spotkań odbyło się w gościnnych progach Gminnej Biblioteki Publicznej im. Józefa Narzymskiego w Bogatem. Festiwal ma na celu przywoływanie zapomnianych opowieści spisanych przez Stanisława Chełchowskiego i zaczerpniętych z jego zbioru.

Przasnyskie batiki na Węgrzech

17 września w Galerii Miejskiego Domu Kultury Louis Kéky w niewielkim węgierskim miasteczku Hajdunanas, odbył się wernisaż wystawy „Batik – Połączenie”. Wśród prezentowanych



tam prac znalazły się prace twórców z Pracowni Batiku Mamut, działającej przy Miejskim Domu Kultury w Przasnyszu, a którą od lat prowadzi Tomasz Jakubowski. Swoje prace zaprezentowali Monika Załęska, Szymon Łazarz, Marta Jastrzębska i Gabriela Milewska oraz Tomasz Jakubowski.

PAŹDZIERNIK

Zasłużona dla powiatu

4 października starosta przasnyski Paweł Mostowy oraz przedstawiciel zarządu powiatu Dariusz Wilga wręczyli Stanisławie Ferenc Medal Gloria Prasnensis Terrae („Chwała Przasnyskiej Ziemi”) wraz z tytułem „Zasłużony dla Powiatu Przasnyskiego”. Stanisława Ferenc jest przewodniczącą Koła Gospodyń Wiejskich w Jednorożcu oraz kierownikiem zespołu „Kurpie”.

Federacja ROSA ma 10 lat

Federacja Ruch Organizacji na rzecz Społecznej Aktywności ROSA w Prza-



snyszu świętowała 10-lecie istnienia. Uroczystość odbyła się w Różanie. Federacja wspiera wszelką aktywność obywatelską, jest związkiem sześciu stowarzyszeń działających na terenie powiatu przasnyskiego.

Ocalić od zapomnienia

25 października w nowo otwartej świetlicy wiejskiej w Krasińcu miał



miejsce wernisaż wystawy fotografii pt. „Krasiniec/Szczuki – Ocalić od zapomnienia”, autorstwa Anny Muchy. Wystawa poświęcona była historii lokalnej społeczności i przywoływała pamięć o miejscach i mieszkańcach.

LISTOPAD

Dwa listopadowe jubileusze

14 listopada w Miejskim Domu Kultury w Przasnyszu odbyła się uroczystość związana z jubileuszami – 60-lecia Towarzystwa Przyjaciół Ziemi Przasnyskiej oraz 10-lecia Uniwersytetu Trzeciego Wieku. Wydarzenie było okazją do nadania Towarzystwu tytułu „Zasłużony dla Powiatu Przasnyskiego” oraz uhonorowania go medalem Gloria Prasnensis Terrae, przyznawanym przez Starostę Przasnyskiego.

Otwarcie lodowiska

W piątek, 28 listopada otwarto miejskie lodowisko. Obiekt zlokalizowany jest przy Zespole Szkół Powiatowych im. mjra Henryka Sucharskiego. W nadchodzącym sezonie użytkownicy mogą korzystać z lodowiska w ramach wejść indywidualnych, rodzinnych, a także zawodów sportowych i imprez tematycznych.

GRUDZIEŃ

Święto wolontariatu w Przasnyszu

9 grudnia w Miejskim Domu Kultury w Przasnyszu miała miejsce Gala



Wolontariatu, podczas której uhonorowano osoby poświęcające swój czas i energię na rzecz innych. Wydarzenie było podsumowaniem całorocznej działalności wolontariuszy. Podczas gali wręczono pamiątkowe medale i dyplomy wolontariuszom i przedstawicielom instytucji oraz organizacji wspierających wolontariat w naszym mieście.

Karetki nocnej nie będzie

Nad karetką pogotowia, która dyżuruje nocą w Jednorożcu od kilku miesięcy wisiały czarne chmury. NFZ wskazy-



wał, że karetka była „mało obciążona”, co – według ich analiz – uzasadnia zmianę jej funkcjonowania. Zgodnie z planem ratownictwa medycznego dla woj. Mazowieckiego od 1 stycznia 2026 r. ma zostać skrócony czas pracy Zespołu Ratownictwa Medycznego w Jednorożcu, co oznacza, że karetka dostępna będzie jedynie podczas dyżuru dziennego.

Opr. ES

eprasa.pl a46137859b

POWIAT MAKOWSKI

STYCZEŃ

Nowy komendant przy Łąkowej

Nowym komendantem KPP w Makowie Maz. został mł. insp. Andrzej Rydzewski, w miejsce Andrzej Dziadaka, ktyóry przeniesiony został do Przasny-

FOT. KPP W MAKOWIE MAZ.



sza. Nowy komendant jest absolwentem Wydziału Prawa i Administracji Uniwersytetu Warszawskiego. Od początku służby związany jest z pionem kryminalnym. W 2020 roku objął stanowisko I zastępcy komendanta KMP w Ostrołęce. W czasie wieloletniej służby został odznaczony m.in. srebrnym medalem „Za Długoletnią Służbę", a także złotą, srebrną oraz brązową odznaką „Zasłużony Policjant".

Próbowali umyć konia w myjni

Jadący bryczką mężczyźni chcąc umyć pojazd na jednej z myjni na terenie Makowa Maz., wpadli na pomysł, by umyć również konia. Potraktowany wodą pod wysokim ciśnieniem koń zaczął najpierw kulić się, potem dziko wierzgać. W efekcie zniszczył kopniakami część boksu, w którym zatrzymują się samochody. Właściciel obiektu złożył na policji zawiadomienie o zniszczeniu mienia. Makowscy policjanci zabezpieczyli nagrania monitoringu, dzięki czemu udało się zidentyfikować i namierzyć właścicieli bryczki. Skontaktowali się również z Powiatowym Lekarzem Weterynarii, który przebadał zwierzę. Na szczęście koń nie odniósł żadnych obrażeń.

LUTY

Śmiertelne potrącenie rowerzysty

Do tragicznego wypadku doszło 3 lutego w Długołęce Wielkiej (gm. Młynarze). Samochód osobowy śmiertelnie potrącił rowerzystę, 27-latka jadącego w kierunku Krasnosielca. Sprawca odjechał z miejsca wypadku. Kilka godzin później został zatrzymany. Jak się okazało, był to 34-latek z powiatu przasnyskiego z sądowym zakazem kierowania pojazdami.

MARZEC

Lekcja historii na makowskich polach

W dniach 3-7 marca ponad dwudziestoosobowa grupa studentów pierwszego roku archeologii, pod czujnym okiem

FOT. PIOTR BIERON



opiekunów, przeprowadzała na terenie okolic Makowa Mazowieckiego badania powierzchniowe, stanowiące dla młodych adeptów sztuki archeologicznej formę ćwiczenia, mającego nauczyć ich odpowiedniej metodologii badawczej. Zgodnie z wieloletnim trendem, w tym roku studenci archeologii również odnaleźli fragmenty zabytkowej ceramiki.

Po pierwszej sesji

Młodzieżowa Rada Powiatu Makowskiego oficjalnie rozpoczęła swoją działalność. Uroczysta inauguracyjna sesja miała miejsce 25 marca. Funkcję opiekuna objęła Renata Jeż. Przewodniczącym rady został Dawid Pigut, wiceprzewodniczącą Lena Świętoń.

Mieszkał ze zmarłym ojcem

Szokująca historia z Karniewa. Okazało się, że 38-letni mieszkaniec tej miejscowości mieszkał około miesiąc ze zwłokami swojego ojca. Ciało mężczyzny odkryto 25 marca. Zwłoki znajdowały się w stanie posuniętej mumifikacji. Jak wskazuje Prokuratura Rejonowa w Przasnyszu, która prowadzi śledztwo w tej sprawie, zgon nastąpił z przyczyn naturalnych.

KWIECIEŃ

Szpital dofinansowany

Powiat makowski otrzymał niemal 5 mln zł unijnego dofinansowana, które zostanie przeznaczone na termomodernizację budynków Samodzielnego Publicznego Zakładu Opieki Zdrowotnej – Zespól Zakładów w Makowie. Całkowita wartość projektu wynosi ponad: 7,7 mln zł.

MAJ

Burmistrz proponuje rozszerzyć granice miasta

Burmistrz Makowa Tadeusz Ciak przedstawił podczas sesji propozycję rozszerzenia granic administracyjnych miasta. Główną przyczyną jest niewielka liczba uczniów przyjmowanych do miejskiej podstawówki, wynikająca z nowych zasad finansowania oświaty.

Wójt osobowością roku

Wójt gminy Rzewnie Wiesław Chrzanowski został uhonorowany tytułem Osobowość Roku 2024 w kategorii „Polityka, Samorządność i Społeczność

FOT. POWIAT MAKOWSKI



Lokalna". Wójt zajął 1. miejsce w powiecie makowskim, 1. miejsce w województwie mazowieckim, a także 6. miejsce w ogólnopolskim zestawieniu.

Nawrocki z dużą przewagą

W pierwszej turze wyborów prezydenckich powiat makowski zdecydowanie postawił na Karola Nawrockiego, który wygrał na tym terenie z Rafałem Trzaskowskim dużą liczbą głosów. Kandydat popierany przez Prawo i Sprawiedliwość zdobył 46,36% głosów. Jego główny rywal, Rafał Trzaskowski, uzyskał poparcie 17,47% głosujących. Tuż za kandydatem Koalicji Obywatelskiej uplasował się Sławomir Mentzen, zdobywając 16,97% poparcia.

CZERWIEC

Tragiczny finał wichur

4 czerwca przez północne Mazowsze przeszły burze i potężne wichury. Do najpoważniejszego zdarzenia doszło w miejscowości Załęże-Eliasze (gm. Różan), gdzie silny wiatr zerwał dach z budynku gospodarczego. Konstrukcja uderzyła i przygniotła do ziemi przebywającą w pobliżu kobietę. Do akcji ruszyło 26 strażaków, na miejsce wezwano karetkę pogotowia i helikopter medyczny. Warunki atmosferyczne były zbyt niebezpieczne, a stan poszkodowanej zbyt poważny, by można było zaryzykować transport drogą lotniczą. OKbietę zabrała do szpitala karetka pogotowia. Niestety nie udało się jej uratować – 72-latka zmarła w szpitalu z powodu odniesionych obrażeń.

LIPIEC

Rok lekkoatletki z Rzewnia

Podczas Mistrzostw Polski U-23 w lekkiej atletyce świetnie spisała się urodzona w Rzewniu Katarzyna Napiór-



kowska, która wygrała drugą serię biegu na 1500 m z czasem 4:18.97 i ostatecznie zdobyła złoty medal. Lekkoatletka wystąpiła także na Mistrzostwach Europy U23, w norweskim Bergen, gdzie niestety nie ukończyła biegu na dystansie 10000 m.

SIERPIEŃ

Jezus królem powiatu

Powiat makowski znalazł się na ustach całej Polski za sprawą podjęcia uchwały o „intronizacji Jezusa Chrystusa na króla powiatu makowskiego". Nietypowa uchwała, zapewne pierwsza taka w naszym kraju, podjęta została 21 sierpnia, podczas sesji powiatowej rady.

FOT. POWIAT MAKOWSKI



Projekt uchwały był inicjatywą obywatelską, pod którą podpisało się ponad 300 osób. Wcześniej zarząd powiatu negatywnie go zaopiniował, argumentując, iż jest to procedura kościelna i nie ma podstaw prawnych. Za przyjęciem uchwały było siedmiu radnych (wszyscy z PiS), ośmiu zaś nie oddało głosu, w tym starosta Mirosław Augustyniak. Dwóch radnych było nieobecnych.

WRZESIEŃ

Szczuki to skarb

Szczuki to skarb, który chcę chronić – mówiła na naszych łamach Anna Mucha, twórca facebookowej grupy „„Krasiniec/Szczuki dawniej i dziś", aktualnie zamieszkała w Garwolinie.

FOT. ZBIORY PRYWATNE



Pani Anna opowiedziała o historii swojej rodzinnej miejscowości oraz cukrowni Krasiniec, o swoim dziadku Tadeuszu, więźniu obozu Stutthof, a także o działaniach podejmowanych w celu remontu dworku w Szczukach, w którym mieszkała niegdyś Maria Skłodowska-Curie.

Tężnia i komora

Przy SP ZOZ–ZZ w Makowie Mazowieckim powstała pierwsza w powiecie makowskim tężnia solankowa, z której mogą korzystać zarówno pacjenci szpitala, jak i mieszkańcy całego powiatu, a także nowoczesna komora hiperbaryczna w placówce. Koszt komory hiperbarycznej to ponad 7,6 mln zł. Marszałkowskie dofinansowanie wyniosło 1,8 mln zł.

Wojewoda detronizuje króla

Wojewoda Mariusz Frankowski unieważnił uchwałę rady powiatu makowskiego podjętą na sesji z 21 sierpnia, w myśl której Jezus Chrystus intronizowany został na króla powiatu. Jak czytamy w uzasadnieniu rozstrzygnięcia nadzorczego wojewody z 19 września, „organ nadzoru stwierdził, że przedmiotowa uchwała została podjęta z istotnym naruszeniem prawa".

PAŹDZIERNIK

Maków wyróżniony

W prestiżowym rankingu Pisma Samorządu Terytorialnego „Wspólnota" miasto Maków Mazowiecki zostało wysoko sklasyfikowane w dwóch kategoriach. W rankingu inwestycji samorządów Maków zajął wysokie 6. miejsce. Miasto zostało także wyróżnione zajmując 9. miejsce wśród miast powiatowych w kategorii wydatki na ochronę klimatu w 2025 roku.

LISTOPAD

Wypadek przy wycince

Do groźnego w skutkach wypadku doszło 4 listopada w Ciepielewie (gm. Szelków). Według policyjnych ustaleń 70-letni mężczyzna wraz z 28–latkiem prowadzili prace przy drodze, wykorzystując do obalenia drzewa metalową linę bez oznaczenia, rozciągniętą prostopa-

FOT. KPP W MAKOWIE MAZ.







dle przez drogę publiczną - z jednej strony przymocowaną do drzewa, z drugiej do ciągnika rolniczego. W chwili, gdy przez drogę przejeżdżał samochód osobowy Volkswagen z przyczepką, pojazd zaczepił o stalową linkę, powodując jej zerwanie. Przyczepka odczepiła się od auta, a następnie uderzyła w tył osobówki. Oderwany fragment linki uderzył w obu mężczyzn, powodując u nich poważne obrażenia nóg. Poszkodowani mężczyźni zostali zabrani do szpitala.

Krasnosielc znów miastem?

Wójt gminy Krasnosielc Paweł Ruszczyński podjął działania w celu odzyskania po 160. latach praw miejskich przez miejscowość. Miało by to nastąpić w 2029 roku.

FOT. RK



GRUDZIEŃ

Prestiżowa nagroda IPN

W siedzibie Oddziału Instytutu Pamięci Narodowej w Białymstoku

FOT. POWIAT MAKOWSKI



odbyła się XV jubileuszowa edycja uroczystości wręczenia Nagrody Honorowej IPN „Świadek Historii". W gronie tegorocznych laureatów znalazła się Daria Zarodkiewicz, specjalistka ds. historii miasta i regionu w Centrum Dialogu Kulturowego „Dom Wesołka". Nagroda „Świadek historii" to jedno z najbardziej prestiżowych wyróżnień przyznawanych osobom i instytucjom szczególnie zasłużonym w upamiętnianiu dziejów narodu polskiego.

Podsumowanie archeologiczne

W Gminnym Centrum Kultury w Rzewniu odbył się cykl otwartych wykładów poświęconych najnowszym wynikom badań archeologicznych prowadzonych na terenie powiatu makow-

FOT. RK



skiego w latach 2020–2025, począwszy od wyników badań powierzchniowych w rejonie Orłowa, poprzez omówienie wczesnośredniowiecznych struktur osadniczych w Sypniewie, rezultaty nadzorów archeologicznych prowadzonych w Makowie Mazowieckim, ustalenia dotyczące badań we wsiach Grzanka i Młodzianowo, aż po prezentację dotycząca badań miejsca katastrofy samolotu PZL.23 „Karaś" w Drozdowie.

eprasa.pl a46137859b

Maków Maz.

Stypendia starosty dla najzdolniejszych uczniów

Podczas ostatniej ubiegłorocznej sesji makowskiej powiatowej rady uhonorowano najzdolniejszych uczniów szkół ponadpodstawowych z terenu powiatu. 14 uczniów, laureatów konkursów, olimpiad i zawodów, co najmniej na szczeblu wojewódzkim, otrzymało czeki stypendialne starosty makowskiego.



FOT. POWIAT MAKOWSKI

Uhonorowani uczniowie

Spośród uczniów Liceum Ogólnokształcącego im. Marii Curie-Skłodowskiej w Makowie Maz. uhonorowani zostali: Amelia Popiołek (III miejsce Puchar Polski PFKS J16, w kategorii JUNIORKA J16-50), Wiktoria Zbrzezna (IV miejsce w kategorii 64 kg, Mistrzostwa Polski Młodzików i Młodziczek), Daniel Gromelski (X miejsce Mistrzostwa Polski Młodziczek i Młodzików U15 w podnoszeniu ciężarów) oraz Mikołaj Mroczkowski (I miejsce, Ogólnopolski Wyścig Kolarski – Otwarte Mistrzostwa Mazowsza; II miejsce Puchar Polski w kolarstwie szosowym Wyścig „Po Ziemi Zamojskiej"; I miejsce w kategorii Junior, XII Kryterium Uliczne Memoriał Edwarda Dudzińskiego; III miejsce w klasyfikacji generalnej Junior, XII Kryterium Uliczne Memoriał Edwarda Dudzińskiego, Ogólnopolski Wyścig Kolarski LZS XL Memoriał Stanisława Kirpszy; IX miejsce Mistrzostwa Polski w Kolarstwie Szosowym, Dobczyce 2025, dystans 26,0 km; XI miejsce Mistrzostwa Polski w Kolarstwie Szosowym, Dobczyce 2025, dystans 137,0 km).

Stypendystą z Zespołu Szkół im. Tadeusza Kościuszki w Krasnosielcu został Paweł Śledzik (5 miejsce, Mistrzostwa Krajowe Zrzeszenia LZS do lat 15 i 17 w podnoszeniu ciężarów, kategoria wagowa 102 kg; XI miejsce, XXXI Ogólnopolska Olimpiada Młodzieży w podnoszeniu ciężarów).

A oto uhonorowani uczniowie Zespołu Szkół im. Żołnierzy Armii Krajowej w Makowie Maz.: Wiktoria Witkowska (III miejsce, XLVIII Olimpiada Wiedzy i Umiejętności Rolniczych, eliminacje okręgowe, II stopnia, blok architektura krajobrazu; laureat XLVIII edycji Olimpiady Wiedzy i Umiejętności Rolniczych, eliminacje centralne, blok architektura krajobrazu), Żaneta Deptuła (V miejsce, XLVIII Olimpiada Wiedzy i Umiejętności Rolniczych, eliminacje okręgowe, II stopnia, blok produkcja zwierzęca), Dariusz Zbikowski (I miejsce, XLVII Olimpiada Wiedzy i Umiejętności Rolniczych, eliminacje okręgowe, II stopnia, blok produkcja zwierzęca; laureat XLVIII Olimpiady Wiedzy i Umiejętności Rolniczych, eliminacje centralne, blok produkcja zwierzęca), Bartosz Skonieczny (I miejsce, laureat, XLVIII edycja Olimpiady Wiedzy i Umiejętności Rolniczych, blok agrobiznes, eliminacje okręgowe II stopnia; finalista, eliminacje centralne, XLVIII edycji Olimpiady Wiedzy i Umiejętności Rolniczych, blok agrobiznes, Sejny, 23.05.2025 r.), Adrian Olkowski (II miejsce, laureat, XLVIII edycji Olimpiady Wiedzy i Umiejętności Rolniczych, eliminacje okręgowe, II stopnia, blok agrobiznes; I miejsce, laureat, XLVIII edycji Olimpiady Wiedzy i Umiejętności Rolniczych, eliminacje centralne, blok agrobiznes), Dawid Sikorski (II miejsce, laureat, XXIII Wojewódzkiego Konkursu Ortograficznego „Ortografia na medal"; finalista, XXI Ogólnopolski Konkurs Polonistyczny „Z ortografią na co dzień"), Mikołaj Tomczyk (II miejsce, Mistrzostwa Województwa Mazowieckiego w podnoszeniu ciężarów do lat 23; VI miejsce, Turniej w podnoszeniu ciężarów o Puchar Prezydenta Miasta Otwocka; powołanie na zgrupowanie szkoleniowe kadry narodowej juniorów do lat 20 w podnoszeniu ciężarów), Jan Otłowski (IV miejsce, Mistrzostwa Województwa Mazowieckiego w podnoszeniu ciężarów do lat 23) oraz Maciej Jaroch (VI miejsce, Mistrzostwa Polski Juniorek i Juniorów do 20 lat w podnoszeniu ciężarów).

- To wyraz uznania za wybitne osiągnięcia sportowe, naukowe oraz konkursowe na szczeblu wojewódzkim i ogólnopolskim. Jesteśmy dumni z waszego zaangażowania, pasji i ciężkiej pracy! (..) Serdecznie gratulujemy wszystkim stypendystom, ich rodzicom, nauczycielom i trenerom! Życzymy dalszych sukcesów, wytrwałości i spełnienia ambitnych planów! - przekazało makowskie starostwo.

RK

Portfele rodzą emocje

Podwyżka dla mławskiego starosty i pracowników

Od 1 stycznia starosta mławski Witold Okumski zarabia 21.170 zł miesięcznie brutto, o 5 proc. więcej niż dotychczas. O ten wskaźnik wzrosły również pensje pracowników starostwa.

Wyjaśnijmy. Wynagrodzenie starosty reguluje ustawa o pracownikach samorządowych i związane z nim rozporządzenie Rady Ministrów, w którym ustalona jest kwota maksymalna. Ostatnie rozporządzenie RM w tej sprawie pozwala na podwyższenie pensji starosty o 5 proc. od 1 lipca 2025 roku. Rada Powiatu Mławskiego, jak podkreślił jej przewodniczący Jan Warecki, procedowała uchwałę, która wejdzie w życie 1 stycznia br. Inaczej mówiąc, bez wyrównania za sześć miesięcy.

Od tego dnia uposażenie starosty wynosi 21.170 zł brutto. Na to się składa wynagrodzenie zasadnicze – 10.950 zł, dodatek stażowy (20 proc. płacy zasadniczej), dodatek funkcyjny – 3.650 zł oraz dodatek specjalny (30 proc. wynagrodzenia zasadniczego). W rezultacie starosta teraz zarabia o 1.040 zł więcej niż dotąd.

Za uchwałą w tej sprawie opowiedziało się 13 radnych, czterech wstrzymało się od głosu. W trakcie rozpatrywania tego punktu porządku dziennego starosta Okumski nie był obecny w sali obrad (nie głosował).

W dyskusji radny Michał Pol zwrócił się do przewodniczącego Wareckiego z prośbą o to, aby w przyszłości, jako autor uchwały o wynagrodzeniu starosty, bardziej ją „merytorycznie uzasadniał", nie tylko się powoływał na przepisy prawa. Przy tym Pol postulował, żeby podwyżkę o owe 1.040 zł dostali wszyscy pracownicy starostwa, a szczególnie ci, którzy najmniej zarabiają.

Jan Warecki na takie dictum odparł, że postara się bardziej uzasadniać projekt uchwały o wynagrodzeniu starosty. Zaznaczył przy tym, że zna swoje kompetencje, że płace pracowników starostwa ustala pracodawca, to znaczy starosta.

– Oczywiście jestem tym, żeby byli oni „wynagradzani właściwie" – oznajmił. I przypomniał, że w 2025 roku dostali 8-procentową podwyżkę, w obecnym roku w wysokości 5 proc.

Radny Jerzy Rakowski (starosta w ubiegłej kadencji) przypomniał - tylko gwoli informacji, jak to nazwał - że obecny starosta otrzymał pensję w kwocie maksymalnej. Jego poprzednik - niższą.

(kj)

Mędrcy znowu pojawią się na ulicach Mławy

Szóstego stycznia, w uroczystość Objawiania Pańskiego, w dniu ustawowo wolnym od pracy, po ulicach Mławy po raz czwarty z kolei przejdzie Orszak Trzech Króli. „Tygodnik Ciechanowski" jest jednym z patronów medialnych tego wydarzenia.

Rozpoczną go msze św. w samo południe w każdym z czterech tutejszych kościołów parafialnych. Zaraz potem z nich wyruszą korowody. Około godz. 13 spotkają się na rondzie przy ul. Joachima Lelewela i stąd udadzą się do kościoła na Osiedlu Książąt Mazowieckich na dalsze uroczystości.

Mają to być barwne pochody. Monarchowie wystąpią w tradycyjnych strojach. Asystować im będą dzieci i dorośli przebrani za dworzan, aniołów czy pastuszków. Każdej parafii został przydzielony określony kolor: św. Stanisława BP – czerwony, Matko Bożej Królowej Polski – niebieski, św. Jana Kantego – żółty, Świętej Rodziny – zielony. Wszyscy uczestnicy orszaku otrzymają gratis papierowe korony, śpiewniki i chorągiewki.

Na zakończenie - dla rozgrzewki – nie zabraknie grochówki.

- Do udziału w IV Orszaku Trzech Króli zapraszamy serdecznie wszystkich mieszkańców Mławy i okolicznych miejscowości, ich gości oraz tych, którzy kochają kolędowanie – zachęca za naszym pośrednictwem Andrzej Lampkowski, prezes Stowarzyszenia „Pontyfikat Papieża Jana Pawła II". Jak w poprzednich latach, to stowarzyszenie jest głównym organizatorem tego korowodu, we współpracy z mławskimi parafiami, Stajnią Tarpan" w Korbońcu oraz innymi partnerami.

Honorowy patronat na orszakiem objęli: biskup płocki Szymon Stułkowski oraz starosta Witold Okumski i burmistrz Piotr Jankowski.

(kj)

Dwukoły

Opowieść o lesie, ludziach, dziedzictwie

- Cieszę się, że tak dużo się nas tu zgromadziło. To znaczy, że historia ma dla nas znaczenie. Monografia, którą oddajemy w państwa ręce, powstała z potrzeby utrwalenia przeszłości naszego nadleśnictwa i ludzi, którzy się przyczynili do jego dorobku. To również część historii lokalnej. Książka opowiada o roli lasów i o tym, jak w nich gospodarowano - mówił Jaromir Skrzypecki, nadleśniczy Nadleśnictwa Dwukoły, podczas promocji monografii jednostki, której szefuje.

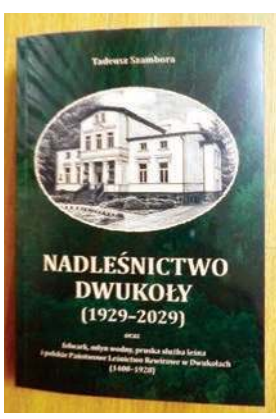



Autor monografii Tadeusz Szambora podczas spotkania w Iłowie

Chodzi o publikację autorstwa miejscowego znanego regionalisty Tadeusza Szambory „Nadleśnictwo Dwukoły (1929 – 2029) oraz folwark, młyn wodny, pruska służba leśna i polskie Państwowe Leśnictwo Rewirowe w Dwukołach (1400 – 1928)". Tę rzecz recenzował (wystawił pochlebną opinię) prof. Andrzej Grzywacz ze Szkoły Głównej Gospodarstwa Wiejskiego w Warszawie, członek korespondent Polskiej Akademii Nauk, naukowiec zasłużony zwłaszcza w dziedzinie ochrony lasów.

W sali Gminnego Ośrodka Kultury w Iłowie, gdzie się odbywała promocja, obecnych było - co się nieczęsto zdarza – około 200 osób. Publiczność stanowili obecni i emerytowani pracownicy Nadleśnictwa Dwukoły, m.in. były poseł i minister Stanisław Żelichowski, reprezentanci Regionalnej Dyrekcji Lasów w Olsztynie, samorządowcy, działacze stowarzyszeń regionalnych.

Tadeusz Szambora zastrzegł, że nie „aspiruje do pracy naukowej", nie uważa się za historyka, choć swą książkę wyposażył w aparat naukowy, jakimi są przypisy i bibliografia. Nazwał siebie „zbieraczem informacji". Zaznaczył przy tym, że książka, która wyszła spod jego pióra, jest rezultatem zarówno własnych żmudnych kwerend archiwalnych i bibliotecznych, jak pomocy ze strony wielu osób prywatnych i instytucji publicznych.

Zawarty w tytule rok 2029 może zastanawiać. Został podany niejako awansem. Za cztery lata przypadnie setna rocznica utworzenia Nadleśnictwa Dwukoły. Wiąże się również z planem urządzenia dwukolskich lasów do 2033 roku.

Tak czy owak, na kartach tej książki znajdujemy opis niezwykle bogatej przeszłości tej ziemi, położonej na pograniczu mazowiecko-pruskim, począwszy od XIV wieku. Dość powiedzieć, że w Dwukołach znajdowały folwark i młyn „jako przygraniczna osada dóbr rycerskich Narzym w państwie zakonu krzyżackiego". W następnych stuleciach Dwukoły (lasy) przechodziły najprzeróżniejsze reorganizacje. W okresie II Rzeczypospolitej przejęły zupełnie zniszczone lasy prywatne. W latach 60. i 70. zeszłego wieku, dzięki powszechnej akcji nasadzeń, wydatnie zwiększyła się lesistość tego terenu. Dodajmy, że jeszcze czterdzieści lat temu Dwukoły prowadziły też tartak i stolarnię. Dzięki temu w warunkach socjalistycznej gospodarki, charakteryzującej się chronicznym deficytem, mogły wymieniać tarcicę na inne materiały, niezbędne do np. budowy leśniczówek.

W tej obszernej książce - ponad 500 stronic z licznymi o ilustracjami - znajdujemy też informacje o obecnych i byłych pracownikach Nadleśnictwa Dwukoły. Tych, którzy się zgodzili na opublikowanie swoich nazwisk, i do których Tadeuszowi Samborze udało się dotrzeć; część nich już nie żyje. W monografii zamieszczone są także biogramy nadleśniczych i ich zastępców, m. in. szefów jednostki w ostatnich dekadach: wspomnianego Stanisława Żelichowskiego, Andrzeja Wójcickiego (nieoczekiwanie zmarł w 2014 roku) oraz Jaromira Skrzypeckiego.

Notabene Skrzypecki urodził się w Szczecinie, w wyniku rozmaitych uwarunkowań, nie wyłączając rodzinnych, trafił do Dwułół i - myślę sobie - tu znalazł miejsce do realizacji swoich aspiracji zawodowych i społecznych. Tak, jak jego poprzednicy na tym stanowisku, przywiązuje wagę nie tylko do bieżącego zarządzania nadleśnictwem, ale także do pielęgnowania tradycji, kultury i historii. W lasach, nad którymi kuratelę sprawują Dwukoły, są liczne miejsce pamięci narodowej, m.in. betonowe schrony pozycji mławskiej z 1939 roku i - pod Białutami - zbiorowe groby więźniów niemieckiego nazistowskiego obozu zagłady w Działdowie (Soldau). Omawiana książka, wydana przez Nadleśnictwo Dwukoły, wyszła przede wszystkim dzięki staraniom Jaromira Skrzypeckiego. Ci, którzy się stawili na jej promocję w GOK w Iłowie, gratis ją otrzymali.

K.J.

eprasa.pl a46137859b

OGŁOSZENIA DROBNE

BUDOWLANE

Okna, drzwi używane/nowe.
Ojrzeń, Ciechanowska 12A.
502 543 397
FC-0051/25

NIERUCHOMOŚCI

Stancja. 512 245 717
PC-00692/25

PRACA

Przyjmę do pracy w gospodarstwie.
502 996 518
PC-00708/25

Praca w gospodarstwie.
517 079 599
PC-00710/25

Zatrudnię w gospodarstwie, zakwaterowanie i wyżywienie.
500 270 610
SP-1

ROLNICZE

Sprzedam ciągnik Władimir T-25 z turem 1990 r. Pierwszy właściciel, stan bardzo dobry.
664 754 028
NS-836

Wezmę w dzierżawę grunty orne.
511 447 222
PC-00226/24

Sprzedam prasę Fendt, rozrzutnik.
517 841 738
PC-00118/25

Sprzedam siano, słomę, sianokiszonkę, różny sprzęt rolniczy.
692 350 269
PC-00681/25

Sprzedam jałówki cielne, wycielenie koniec stycznia, baloty z lucerny.
515 124 044
PC-00701/25

Sprzedam klacz źrebną.
784 984 826
PC-00703/25

Tygodnik ciechanowski

UWAGA!
Od dziś wszystkie ogłoszenia nadawane do wersji papierowej TC ukazują się również na portalu **tygodnikciechanowski.pl** w zakładce – ogłoszenia drobne

Sprzedam sianokiszonkę, słomę, krowy, jałówki. 600 221 430
PC-00706/25

Sprzedam krowy, jałówki, rozrzutnik dwuosiowy. 500 197 920
PC-00707/25

Sprzedam opryskiwacz 2 tys. L Pilmet, talerzówkę, przyczepy sztywne, John Dree 7710, kombajn New Holland TC-56. 602 220 806
FC-0792/25

Sprzedam wyciąg obornika.
781 030 148
PC-00713/25

Otręby pszenne jeczmienne.
798 851 786
PC-00717/25





I. 6740.2.2025.BP Żuromin, dnia 22.12.2025 r.

OBWIESZCZENIE STAROSTY ŻUROMIŃSKIEGO

o wydaniu decyzji o zezwoleniu na realizację inwestycji drogowej

Na podstawie art. 11f ust. 3 ustawy z dnia 10 kwietnia 2003 r. o szczególnych zasadach przygotowania i realizacji inwestycji w zakresie dróg publicznych (Dz. U. z 2024 r., poz. 311) oraz na podstawie art. 49 ustawy z dnia 14 czerwca 1960 r. Kodeks postępowania administracyjnego (Dz. U. z 2025 r. poz. 1691), zwanej dalej K.p.a.,

Z A W I A D A M I A M ,

że na wniosek Wójta Gminy Siemiątkowo, ul. Reymonta 3A, 09-135 Siemiątkowo, została wydana w dniu 22.12.2025 decyzja Nr 151/2025 o zezwoleniu na realizację inwestycji drogowej dla zadania inwestycyjnego pod nazwą:

„Rozbudowa drogi gminnej Gradzanowo Kościelne - Brochocin odcinek od km 0+003,00 do km 0+980,00".

Jednocześnie informuję, że strony mogą zapoznać się z treścią decyzji w Starostwie Powiatowym w Żurominie, Plac Józefa Piłsudskiego 4, 09-300 Żuromin, od poniedziałku do piątku w godzinach od 730 do 1530, pokój nr 14, parter.

Od decyzji służy stronom odwołanie do Wojewody Mazowieckiego za pośrednictwem Starosty Żuromińskiego w terminie 14 dni od dnia skutecznego doręczenia.

Zgodnie z art. 49 ustawy K.p.a. zawiadomienie uważa się za dokonane po upływie czternastu dni od dnia publicznego ogłoszenia.

Starosta Żuromiński
Jerzy Rzymowski
FCP-1

Kupię pszenżyto, pszenicę, jęczmień, żyto. 798 851 786
PC-00719/25

Kupię owies. 798 851 786
PC-00718/25

Sprzedam siano w belach gmina Regimin. 511 089 445
PC-00001/26

Okna gospodarcze/inwentarskie.
507 108 996
FC-0051/25

Sprzedam sianokiszonkę z koniczyny. 511 592 026
PC-01236

Sprzedam gospodarstwo.
513 639 403
SU-43





Sprzedam jałówkę wysoko cielną rasy mięsnej oraz motoreduktor kompletny do obornika. 504 220 764
NS-84

RÓŻNE

1001 rzeczy z Niemiec - Ojrzeń, Ciechanowska 12. 507 108 996
FC-0051/25

POŻYCZKA w 15 min. 515 459 414
M03598-37288







eprasa.pl a46137859b



Redakcja
Tygodnika Ciechanowskiego
informuje,

że **biuro ogłoszeń**
w Ciechanowie przy ul. Ściegiennego 2
jest czynne
od poniedziałku do piątku,
w godz. od 8.00 do 16.00

Zapraszamy

Ogłoszenia można nadawać też przez stronę
www.tygodnikciechanowski.pl

Szamba
Zbiorniki betonowe
od 900 zł
609 245 209
FCP-182



Alternatory, rozruszniki, sprężarki, klimatyzacje
Sprzedaż • naprawa • wymiana
Samochody osobowe, ciężarowe, maszyny rolnicze
Ciechanów, ul. Pułtuska 116
(za stacją benzynową).
Tel. 023 673 48 07
Faktury VAT

TOWARZYSKIE

Praca - pomoc finansowa. Super zarobki, mieszkanie. 733 028 016
PC-00244/25

Pani pozna panów. 792 207 348
PC-00663/25

SKUP BYDŁA
ŁUKASZ GRZESZCZAK
Wielodróż 38 A
FCP-315
Tel. 792 264 299



Ubojnia zwierząt
Elżbieta Słonczewska
Pianowo Bargły 3 k. Nasielska
skupuje krowy oraz młode bydło
Odbiór z gospodarstwa
tel. 606 402 852, 23 691 20 18
lub 604 206 737
FN-20

USŁUGI

Naprawa urządzeń chłodniczych, lodówki, zamrażarki, lady chłodnicze, schładzalniki do mleka. 697 342 132
FC-0571/24

Wyspawam przyczepę wiatkę, bramę, wierzeję. 694 308 237
PC-00684/25

Transport, przeprowadzki. 502 322 921
PC-00700/25

Usługi remontowo budowlane. 518 916 685
PC-00716/25

Projekty budowlane dla przemysłu i rolnictwa. Tel. 796 100 703
M03444-04490

Wykaz nieruchomości przeznaczonych do najmu w trybie bezprzetargowym

URZĄD GMINY SZYDŁOWO

INFORMUJE,

że na tablicy ogłoszeń w siedzibie Urzędu Gminy Szydłowo, ul. Mazowiecka 61, 06-516 Szydłowo oraz na stronie internetowej Biuletynu Informacji Publicznej Urzędu Gminy Szydłowo został wywieszony na okres 21 dni wykaz nieruchomości stanowiących mienie Gminy Szydłowo, przeznaczonych do najmu w trybie bezprzetargowym na okres oznaczony do trzech lat na rzecz dotychczasowego najemcy.

Wójt Gminy Szydłowo
/-/ Jolanta Karpińska

FCP-2

Skup bydła rzeźnego
KAR-POL
FC-479
Odbiór z gospodarstwa
Płatność w 3 dni!
500 224 312

Skup bydła
Marcin Malinowski
konkurencyjne ceny
511 394 119
PRZELEW 2 DNI/GOTÓWKA
FCPrz

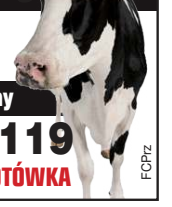

olej napędowy, olej opałowy
z dostawą
Tel: 501 680 623

Konstal PRODUCENT
GARAŻE Blaszane
BRAMY Garażowe
KOJCE dla Psów
Najniższe CENY
Automatyka do bram
Dogodne RATY
Transport i montaż
GRATIS cały KRAJ



23-683-10-85 22-100-45-96
24-368-32-17 56-649-44-30
29-642-34-61 89-650-30-43
505-526-036 509-574-644
www.konstal-garaze.pl

POŻYCZKI 500 407 047
PC-00516/25



SIGMA-MAX
Wszystko dla dzieci, szkoły i biura

CIECHANÓW ul. Augustiańska 35
MŁAWA ul. Długa 22/25
PUŁTUSK ul. Aleja Wojska Polskiego 13B
DZIAŁDOWO ul. Kochanowskiego 1A
PŁOŃSK ul. Kolejowa 1C
PRZASNYSZ ul. Ostrołęcka 28

eprasa.pl a46137859b

Ciech-Press

PROGRAM TELEWIZYJNY



od 7.01.2026 do 13.01.2026

ŚRODA • 7 STYCZNIA 2026 r.

TVP1

08:00 Serwis Info
08:20 Seriale TV
12:00 Serwis Info
12:10 Agrobiznes rolniczy
12:30 Agropogoda
12:35 Rok w ogrodzie extra
12:50 Ningaloo Nyinggulu, film
14:00 Wichrowe wzgórze, odc. 332
15:00 Serwis Info
15:15 Reporterzy
15:35 Gra słów. Krzyżówka
16:05 Dziedzictwo, odc. 798
17:00 Teleexpress, Pogoda
17:30 Jaka to melodia?
18:10 Klan, serial, odc. 4628
18:45 Akacjowa 38, odc. 781
19:30 Program informacyjny
19:55 Pytanie dnia
20:10 Sport, Pogoda
20:30 Zaraz wracam, odc. 62
21:10 Sprzymierzeni, thriller
23:25 Ziemia obiecana, dramat

TVP2

06:50 Barwy szczęścia, odc. 3288
07:30 Pytanie na śniadanie
11:40 Gwiazdorska kuchnia Ani
12:15 Koło fortuny, teleturniej
12:50 Święto Bożego Narodzenia
14:05 Va banque, teleturniej
14:35 Na sygnale, odc. 814
15:05 La Promesa, odc. 302
16:00 Koło fortuny, teleturniej
16:35 Familiada, teleturniej
17:20 Miłość i nadzieja, odc. 367
18:15 Va banque, teleturniej
18:50 Jeden z dziesięciu
19:25 Barwy szczęścia, odc. 3288
20:05 Barwy szczęścia, odc. 3289
20:40 Przepis dnia
20:55 Na dobre i na złe, odc. 975
21:55 Na sygnale, odc. 816-818
22:55 Peaky Blinders, odc. 23/36
00:00 Baby boom czyli Kogel Mogel 5, komedia

POLSAT

06:00 Nowy dzień z Polsat News
08:30 Malanowski & Partnerzy
09:30 Trudne sprawy, odc. 1164
10:30 Trudne sprawy, odc. 1165
11:30 Gliniarze, odc. 1004
12:35 Gliniarze, odc. 1005 13:35 Gliniarze, odc. 1006
14:40 Dlaczego ja?, odc. 1418
15:50 Wydarzenia
16:15 Pogoda
16:20 Interwencja
16:30 Na ratunek 112, odc. 898
17:00 Gliniarze, odc. 1059
18:00 Pierwsza miłość, odc. 4127
18:50 Wydarzenia
19:15 Gość „Wydarzeń"
19:30 Sport
19:40 Pogoda
19:55 Wkręceni 2, komedia
22:00 Jak łyse konie, komedia
00:50 Exodus: Bogowie i królowie, dramat

TVN

05:50 Ukryta prawda, odc. 1519
06:45 Kuchenne rewolucje
07:45 Dzień Dobry TVN
11:25 Kuchenne rewolucje
12:30 Kuchenne rewolucje
13:35 Kartoteka 10, odc. 28/30
14:40 Ukryta prawda, odc. 1578
15:45 Ukryta prawda, odc. 1579
16:50 Kuchenne rewolucje
17:55 Detektywi, odc. 200
19:00 Fakty
19:35 Sport
19:40 Kroniki Pucharu Świata w skokach narciarskich
19:45 Pogoda
19:55 Uwaga!
20:10 Doradca smaku
20:15 Na Wspólnej, odc. 4141
20:55 Nieobecni, odc. 1
21:55 Nieobecni, odc. 2
23:00 W morzu ognia, film
01:10 Szpital św. Anny, odc. 7

REPUBLIKA

06:05 Republika, wstajemy!
06:50 Andrzej Gajcy - rozmowa
07:05 Przyjaciele Republiki
08:00 Michał #Rachoń
09:01 Po 9:00
10:01 Po 10:00
11:01 Po 11:00
12:00 W samo południe
12:30 Republika dzień - serwis
14:10 1410 Bitwa polityczna
14:55 Republika dzień
15:00 Klub sportowy
15:15 Republika dzień
16:50 Klub sportowy
16:55 Express Republiki
17:10 Express Republiki+
17:35 Miłosz Kłeczek zaprasza
18:50 Klub sportowy
19:00 Dzisiaj, serwis
20:20 Gość „Dzisiaj"
20:50 W punkt
22:15 Piachem w tryby

CZWARTEK • 8 STYCZNIA 2026 r.

TVP1

08:00 Serwis Info
08:20 Seriale TV
12:00 Serwis Info
12:10 Agrobiznes rolniczy
12:40 Magazyn rolniczy
12:55 Święta Epifanii w Kościele greckokatolickim
14:00 Wichrowe wzgórze, odc. 333
15:00 Serwis Info
15:15 Reporterzy
15:35 Gra słów. Krzyżówka
16:05 Dziedzictwo, odc. 799
17:00 Teleexpress, Pogoda
17:30 Jaka to melodia?
18:10 Klan, odc. 4629
18:45 Akacjowa 38, odc. 782
19:30 Program informacyjny
20:10 Sport, Pogoda
20:30 Zaraz wracam, odc. 63
21:10 Ojciec Mateusz, odc. 432
22:10 Sprawa dla reportera
23:10 Z ludu na królewski dwór, film

TVP2

05:30 M jak miłość, odc. 1667
06:20 Hymn o narodzeniu Pana
06:50 Barwy szczęścia, odc. 3289
07:30 Pytanie na śniadanie
11:55 Podróż po jeden uśmiech
12:30 Koło fortuny, teleturniej
13:15 Miłość i nadzieja, odc. 367
14:05 Va banque, teleturniej
14:35 Na sygnale, odc. 815
15:05 La Promesa, odc. 303
16:00 Koło fortuny, teleturniej
16:35 Familiada, teleturniej
17:20 Miłość i nadzieja, odc. 368
18:15 Va banque, teleturniej
18:50 Jeden z dziesięciu
19:25 Barwy szczęścia, odc. 3289
20:05 Barwy szczęścia, odc. 3290
20:45 Tak to leciało!, teleturniej
21:45 Berlin Ku'damm 63, odc. 17
22:50 Papillon. Motylek, dramat
01:10 Meurtres à Bayeux, film
02:50 Lepsza połowa, odc. 19
03:25 Kruk, serial, odc. 5

POLSAT

06:00 Nowy dzień z Polsat News
08:30 Malanowski & Partnerzy,
09:30 Trudne sprawy, odc. 1166
10:30 Trudne sprawy, odc. 1167
11:30 Gliniarze, odc. 1007
12:35 Gliniarze, odc. 1008
13:35 Gliniarze, odc. 1009
14:40 Dlaczego ja?, odc. 1419
15:50 Wydarzenia
16:15 Pogoda
16:20 Interwencja
16:30 Na ratunek 112, odc. 899
17:00 Gliniarze, odc. 1060
18:00 Pierwsza miłość, odc. 4128
18:50 Wydarzenia
19:15 Gość „Wydarzeń"
19:30 Sport
19:45 Pogoda
20:00 Mężczyzna imieniem Otto, komediodramat
22:45 Pod słońcem Toskanii, komedia obyczajowa
01:05 Nomadland, dramat

TVN

05:35 Uwaga!
05:50 Ukryta prawda, odc. 1520
06:45 Kuchenne rewolucje
07:45 Dzień Dobry TVN
11:25 Kuchenne rewolucje
12:30 Kuchenne rewolucje
13:35 Kartoteka 10, odc. 29/30
14:40 Ukryta prawda, odc. 1580
15:45 Ukryta prawda, odc. 1581
16:50 Kuchenne rewolucje
17:55 Detektywi, odc. 201
19:00 Fakty
19:35 Sport
19:45 Pogoda
19:55 Uwaga!
20:10 Doradca smaku
20:15 Na Wspólnej, odc. 4142
20:55 Kuchenne rewolucje
22:00 Niezapomniany, thriller
00:00 Mission: Impossible 2, film sensacyjny
02:35 Szpital św. Anny, odc. 8
03:35 Uwaga!

REPUBLIKA

06:05 Republika, wstajemy!
06:50 Tradycyjne smaki
06:55 Andrzej Gajcy - rozmowa
07:10 Przyjaciele Republiki
08:00 Michał #Rachoń
09:01 Po 9:00
10:01 Po 10:00
11:01 Po 11:00
12:00 W samo południe
12:30 Republika dzień - serwis
14:10 1410 Bitwa polityczna
14:55 Republika dzień
15:00 Klub sportowy
15:15 Republika dzień
16:50 Klub sportowy
16:55 Express Republiki
17:10 Express Republiki+
17:35 Miłosz Kłeczek zaprasza
18:50 Klub sportowy
19:00 Dzisiaj, serwis
20:20 Gość „Dzisiaj"
20:50 W punkt
22:15 Piachem w tryby

PIĄTEK • 9 STYCZNIA 2026 r.

TVP1

08:00 Serwis Info
08:20 Okrasa łamie przepisy
09:00 Seriale TV
12:00 Serwis Info
12:10 Agrobiznes rolniczy
12:40 Magazyn rolniczy
12:55 Podróż przez życie, film
14:00 Wichrowe wzgórze, odc. 334
15:00 Serwis Info
15:15 Reporterzy
15:35 Gra słów. Krzyżówka
16:05 Dziedzictwo, odc. 800
17:00 Teleexpress, Pogoda
17:30 Jaka to melodia?
18:10 Klan, serial, odc. 4630
18:45 Akacjowa 38, odc. 783
19:30 Program informacyjny 1
19:55 Pytanie dnia
20:10 Sport, Pogoda
20:30 Zaraz wracam, odc. 64
21:10 Komisarz Alex, odc. 271
22:10 Sekielski wieczorową porą

TVP2

05:25 M jak miłość, odc. 1668
06:15 Anna Dymna, talk-show
06:50 Barwy szczęścia, odc. 3290
07:30 Pytanie na śniadanie
11:55 Operacja zdrowie
12:30 Koło fortuny, teleturniej
13:15 Miłość i nadzieja, odc. 368
14:05 Va banque, teleturniej
14:35 Na sygnale, odc. 816
15:05 La Promesa, odc. 304
16:00 Koło fortuny, teleturniej
16:35 Familiada, teleturniej
17:20 Miłość i nadzieja, odc. 369
18:15 Va banque, teleturniej
18:50 Jeden z dziesięciu
19:25 Barwy szczęścia, odc. 3290
20:05 Barwy szczęścia, odc. 3291
20:45 Postaw na milion,
21:45 Berlin Ku'damm 63, odc. 18
22:45 To jest grane
23:20 Jutro nie umiera nigdy, film
01:30 Sᗰotność w sieci, dramat

POLSAT

05:25 Telezakupy TV Okazje
06:00 Nowy dzień z Polsat News
08:00 halo tu polsat
11:30 Gliniarze, odc. 1010
12:35 Gliniarze, odc. 1011
13:35 Gliniarze, odc. 1012
14:40 Dlaczego ja?, odc. 1420
15:50 Wydarzenia
16:15 Pogoda
16:20 Interwencja
16:30 Na ratunek 112, odc. 900
17:00 Gliniarze, odc. 1061
18:00 Pierwsza miłość, odc. 4129
18:50 Wydarzenia
19:15 Gość „Wydarzeń"
19:30 Sport
19:45 Pogoda
19:55 Disco Star
21:45 Madame Web, film SF
00:10 Predator, film SF
02:35 Nasz nowy dom
03:45 Ewa gotuje

TVN

05:40 Uwaga!
05:55 Ukryta prawda, odc. 1521
06:50 Kuchenne rewolucje
07:45 Dzień Dobry TVN
11:25 Kuchenne rewolucje
12:30 Kuchenne rewolucje
13:35 Kartoteka 10, odc. 30
14:40 Ukryta prawda, odc. 1582
15:45 Ukryta prawda, odc. 1583
16:50 Kuchenne rewolucje
17:55 Detektywi, odc. 202
19:00 Fakty
19:30 Sport
19:40 Pogoda
19:50 Uwaga!
20:00 Shazam! Gniew bogów, komedia przygodowa
22:50 Mission: Impossible III, film sensacyjny
01:25 Kuba Wojewódzki, talk-show
02:35 Nieobecni, odc. 1

REPUBLIKA

06:05 Republika, wstajemy!
06:50 Andrzej Gajcy - rozmowa
07:05 Przyjaciele Republiki
08:00 Michał #Rachoń
09:01 Po 9:00
10:01 Po 10:00
11:01 Po 11:00
12:00 W samo południe
12:30 Republika dzień - serwis
14:10 1410 Bitwa polityczna
14:55 Republika dzień
15:00 Klub sportowy
15:15 Republika dzień
16:50 Klub sportowy
16:55 Express Republiki
17:30 Polityczne podsumowanie
18:15 Miłosz Kłeczek zaprasza
18:50 Klub sportowy
19:00 Dzisiaj, serwis
20:20 Gość „Dzisiaj"
20:45 Agora Klarenbacha
22:00 Piachem w tryby

eprasa.pl a46137859b

SOBOTA • 10 STYCZNIA 2026 r.

TVP 1

07:00 Transmisja mszy świętej
07:40 Rok w ogrodzie
08:05 Rok w ogrodzie extra
08:20 Pełnosprawni
08:55 Seriale TV
11:55 Gwiazda szeryfa, western
13:40 Żona dla Polaka
14:45 Tajemnice kultowych seriali
15:50 Skoki narciarskie: Puchar Świata w Zakopanem
16:45 Teleexpress
16:55 Skoki narciarskie: Puchar Świata w Zakopanem
18:40 Jaka to melodia?
19:30 Program informacyjny
19:55 Pytanie dnia
20:05 Sport, Pogoda
20:30 Gala Mistrzów Sportu
23:10 Krew za krew, western

TVP 2

06:25 M jak miłość, odc. 1898
07:30 Pytanie na śniadanie
11:30 Górna półka smaku
12:10 Postaw na milion
13:05 Miłość i nadzieja, odc. 369
14:00 Familiada, teleturniej
14:35 Koło fortuny, teleturniej
15:15 Szansa na sukces
16:20 Na dobre i na złe, odc. 975
17:20 Miłość i nadzieja, odc. 370
18:15 Va banque, teleturniej
18:50 Słowo na niedzielę
19:00 Informacje kulturalne
19:25 Rodzinka.pl, odc. 294
20:00 The Voice Senior 7
22:30 Królowe przekrętu, komedia kryminalna
00:25 Papillon. Motylek, dramat

POLSAT

06:00 Nowy dzień z Polsat News
08:00 halo tu polsat
11:05 Darek Stolarz - remont w 3 dni
12:10 Jak ukraść Księżyc, film animowany
Jak ukraść Księżyc
14:15 Madame Web, film SF
16:55 Jak rozpętałem drugą wojnę światową, komedia
18:50 Wydarzenia
19:15 Prezydenci i premierzy
19:30 Sport
19:40 Pogoda
19:55 Festiwal Kabaretu w Koszalinie
22:45 Szybcy i wściekli 8, film
01:40 Diamentowa afera, film

TVN

06:10 Kuchenne rewolucje
07:10 Magda gotuje Internet
07:45 Dzień Dobry TVN
11:30 Na Wspólnej, odc. 4140
11:55 Na Wspólnej
12:15 Na Wspólnej
12:35 Anatomia piękna 2
13:50 Gwiezdny pył, film fantasy
16:30 Indiana Jones i Królestwo Kryształowej Czaszki, film
19:00 Fakty
19:30 Sport
19:40 Pogoda
19:45 Uwaga!
20:00 Miss Agent, komedia
22:20 Pan Church, komediodramat
00:30 Kraj świętych i grzeszników, thriller

REPUBLIKA

07:20 Muzeum Ziemi Tarnowskiej, film
08:30 Przyjaciele Republiki
09:10 Rewolwer
10:55 Polityczne podsumowanie
12:20 Hity w sieci
13:10 Republika dzień
14:10 1410 Bitwa polityczna
14:55 Republika dzień
15:00 Klub sportowy
15:10 Republika dzień
16:50 Klub sportowy
16:55 Express Republiki
17:45 Republika dzień
18:50 Klub sportowy
19:00 Dzisiaj, serwis
20:20 Gość „Dzisiaj"
20:50 Republika wieczór

NIEDZIELA • 11 STYCZNIA 2026 r.

TVP 1

08:40 Seriale TV
11:55 Między ziemią a niebem
12:00 Anioł Pański
12:15 Między ziemią a niebem
12:45 Pielgrzymi Nadziei
13:05 Planeta Ziemia III, odc. 8
14:10 Dom, serial, odc. 02
15:55 Skoki narciarskie: Puchar Świata w Zakopanem
17:00 Teleexpress
17:05 Skoki narciarskie: Puchar Świata w Zakopanem
18:40 Jaka to melodia?
19:30 Program informacyjny
19:55 Pytanie dnia
20:05 Sport, Pogoda
20:25 U Pana Boga w Królowym Moście, serial, odc. 5/12

TVP 2

05:10 Barwy szczęścia, odc. 3290
05:40 Barwy szczęścia, odc. 3291
06:25 M jak miłość, odc. 1899
07:30 Pytanie na śniadanie
11:00 Jak to się mówi, czyli
11:40 The Voice Senior 7
14:00 Familiada, teleturniej
14:35 Koło fortuny, teleturniej
15:10 Szansa na sukces.
16:15 Tak to leciało! teleturniej
17:15 Hrabia Monte Christo, odc. 2
18:15 Patryk, film familijny
20:00 Gala Paszportów „Polityki"
21:15 Jutro nie umiera nigdy film sensacyjny
23:25 Raz, Dwa, Trzy na dobry wieczór, widowisko
00:30 Krucjata, serial, odc. 5

POLSAT

05:25 Telezakupy TV Okazje
06:00 Nowy dzień z Polsat News
08:00 halo tu polsat
11:05 Pada Shrek, film
11:40 Grinch: świąt nie będzie film familijny
13:55 Jumanji, film przygodowy
16:20 Jurassic World, ilm SF
18:50 Wydarzenia
19:20 Sport
19:25 Pogoda
19:30 Państwo w państwie
19:55 Hobbit: Pustkowie Smauga, film fantasy
00:00 Jak łyse konie, komedia sensacyjna
02:40 Świat według Kiepskich, serial, odc. 520

TVN

05:40 Uwaga!
05:55 Ukryta prawda, odc. 1522
06:45 Kuchenne rewolucje
07:45 Dzień Dobry TVN
11:30 Magda gotuje Internet
12:05 Co za tydzień
12:55 Będzie pięknie
14:05 Akademia Policyjna, komedia
16:20 Shazam! Gniew bogów, komedia przygodowa
19:00 Fakty
19:30 Sport
19:40 Pogoda
19:45 Film Song Festival Bydgoszcz, koncert
21:05 Disco Polo, komedia
23:30 Na skraju jutra, film SF

REPUBLIKA

08:05 Przyjaciele Republiki
09:05 Miłosz Kłeczek
10:35 Salonik polityczny
11:30 Polityczna kawa
12:45 Studio prasowe
14:10 1410 Bitwa polityczna
14:55 Republika dzień - serwis
15:00 Klub sportowy
15:10 Republika dzień
16:30 Lewy z bicepsem
16:50 Klub sportowy
16:55 Express Republiki
17:45 Miłosz Kłeczek. W ruchu
18:40 Republika dzień
18:50 Klub sportowy
19:00 Dzisiaj, serwis
20:00 Gość „Dzisiaj"
20:30 Ściśle jawne

PONIEDZIAŁEK • 12 STYCZNIA 2026 r.

TVP 1

08:00 Serwis Info
08:20 Seriale TV
12:00 Serwis Info
12:10 Agrobiznes rolniczy
12:40 Magazyn rolniczy rolniczy
12:55 Planeta Ziemia III, odc. 8
14:00 Wichrowe wzgórze, odc. 335
15:00 Serwis Info
15:15 Reporterzy
15:35 Gra słów. Krzyżówka
16:05 Dziedzictwo, odc. 801
17:00 Teleexpress, Pogoda
17:30 Jaka to melodia?
18:10 Klan, serial, odc. 4631
18:45 Akacjowa 38, odc. 784
19:30 Program informacyjny
20:10 Sport, Pogoda
20:30 Królowa miłości, sztuka
21:35 Postscriptum, wywiad

TVP 2

07:30 Pytanie na śniadanie
11:50 Okrasa łamie przepisy
12:30 Koło fortuny, teleturniej
13:15 Miłość i nadzieja, odc. 370
14:05 Va banque, teleturniej
14:35 Na sygnale, odc. 817
15:05 La Promesa, odc. 305
16:00 Koło fortuny, teleturniej
16:35 Familiada, teleturniej
17:20 Miłość i nadzieja, odc. 371
18:15 Va banque, teleturniej
18:50 Jeden z dziesięciu
19:25 Barwy szczęścia, odc. 3291
20:05 Barwy szczęścia, odc. 3292
20:40 Kulisy „M jak miłość"
20:55 M jak miłość, odc. 1900
21:55 Na sygnale, odc. 818-819
22:55 Cztery pory roku w Hawanie, serial, odc. 8

POLSAT

06:00 Nowy dzień z Polsat News
08:30 Malanowski & Partnerzy,
09:30 Trudne sprawy, odc. 1168
10:30 Trudne sprawy, odc. 1169
11:30 Gliniarze, odc. 1013-1015
14:40 Dlaczego ja?, odc. 1421
15:50 Wydarzenia
16:10 Pogoda
16:20 Interwencja
16:30 Na ratunek 112, odc. 901
17:00 Gliniarze, odc. 1062
18:00 Pierwsza miłość, odc. 4130
18:50 Wydarzenia
19:15 Gość „Wydarzeń"
19:30 Sport, Pogoda
20:00 King's Man: Pierwsza misja, komedia
22:50 Kokainowy Rick, dramat
01:10 Osiem milimetrów, thriller

TVN

05:55 Ukryta prawda, odc. 1523
06:50 Kuchenne rewolucje
07:45 Dzień Dobry TVN
11:25 Kuchenne rewolucje
13:35 Kartoteka 11, odc. 1/15
14:40 Ukryta prawda, odc. 1584
15:45 Ukryta prawda, odc. 1585
16:50 Kuchenne rewolucje
17:55 Detektywi, odc. 203
19:00 Fakty
19:35 Sport
19:45 Pogoda
19:55 Uwaga!
20:10 Doradca smaku
20:15 Na Wspólnej, odc. 4143
20:55 Film Song Festival Bydgoszcz, koncert
22:30 Nocny pościg, dramat
00:55 Disco Polo, komedia

REPUBLIKA

07:05 Przyjaciele Republiki
08:00 Michał #Rachoń
09:01 Po 9:00
10:01 Po 10:00
11:01 Po 11:00
12:00 W samo południe
12:30 Republika dzień - serwis
14:10 1410 Bitwa polityczna
14:55 Republika dzień
15:00 Klub sportowy
15:15 Republika dzień
16:50 Klub sportowy
16:55 Express Republiki
17:30 Ewa Bugała
18:20 Polityczny horyzont
18:50 Klub sportowy
19:00 Dzisiaj, serwis
20:20 Gość „Dzisiaj"
20:50 W punkt

WTOREK • 13 STYCZNIA 2026 r.

TVP 1

08:00 Serwis Info
08:20 Seriale TV
12:00 Serwis Info
12:10 Agrobiznes rolniczy
12:40 Magazyn rolniczy rolniczy
13:00 Podróż przez życie, film
14:00 Wichrowe wzgórze, odc. 336
15:00 Serwis Info
15:15 Reporterzy
15:35 Gra słów. Krzyżówka,
16:05 Dziedzictwo, odc. 802
17:00 Teleexpress, Pogoda
17:30 Jaka to melodia?
18:10 Klan, serial, odc. 4632
18:45 Akacjowa 38, odc. 785
19:30 Program informacyjny
20:10 Sport, Pogoda
20:30 Zaraz wracam, odc. 65
21:10 Tożsamość zdrajcy, film
22:55 Nie jesteśmy aniołami, komedia kryminalna

TVP 2

06:20 Misja: gościnność
06:50 Barwy szczęścia, odc. 3292
07:30 Pytanie na śniadanie
11:50 Rosół polski
12:30 Koło fortuny, teleturniej
13:15 Miłość i nadzieja, odc. 371
14:05 Va banque, teleturniej
14:35 Na sygnale, odc. 818
15:05 La Promes, odc. 306
16:00 Koło fortuny, teleturniej
16:35 Familiada, teleturniej
17:20 Miłość i nadzieja, odc. 372
18:15 Va banque, teleturniej
18:50 Jeden z dziesięciu
19:25 Barwy szczęścia, odc. 3292
20:05 Barwy szczęścia, odc. 3293
20:40 Kulisy „M jak miłość"
20:55 M jak miłość, odc. 1901
21:55 Na sygnale, odc. 820
22:25 Magazyn Reporterów
23:25 Negatyw, film obyczajowy

POLSAT

06:00 Nowy dzień z Polsat News
08:30 Malanowski & Partnerzy
09:30 Trudne sprawy, odc. 1170
10:30 Trudne sprawy, odc. 1171
11:35 Gliniarze, odc. 1016
12:35 Gliniarze, odc. 1017
13:35 Gliniarze, odc. 1018
14:40 Dlaczego ja?, odc. 1422
15:50 Wydarzenia
16:15 Pogoda
16:20 Interwencja
16:30 Na ratunek 112, odc. 902
17:00 Gliniarze, odc. 1063
18:00 Pierwsza miłość, odc. 4131
18:50 Wydarzenia
19:15 Gość „Wydarzeń"
19:30 Sport
19:45 Pogoda
20:00 Kod da Vinci, thriller
23:10 S.W.A.T.: Miasto w ogniu, film sensacyjny

TVN

05:40 Uwaga!
05:55 Ukryta prawda, odc. 1524
06:50 Kuchenne rewolucje
07:45 Dzień Dobry TVN
11:25 Kuchenne rewolucje
12:30 Kuchenne rewolucje
13:35 Kartoteka 11, odc. 2/15
14:40 Ukryta prawda, odc. 1586
15:45 Ukryta prawda, odc. 1587
16:50 Kuchenne rewolucje
17:55 Detektywi, odc. 204
19:00 Fakty
19:35 Sport
19:45 Pogoda
19:55 Uwaga!
20:10 Doradca smaku
20:15 Na Wspólnej, odc. 4144
20:55 Ghost in the Shell, film SF
23:15 Batman, film przygodowy
01:45 Kuba Wojewódzki
02:50 Nastolatki rządzą... kasą

REPUBLIKA

06:50 Tradycyjne smaki
06:55 Andrzej Gajcy - rozmowa
07:10 Przyjaciele Republiki
08:00 Michał #Rachoń
09:01 Po 9:00
10:01 Po 10:00
11:01 Po 11:00
12:00 W samo południe
12:30 Republika dzień - serwis
14:10 1410 Bitwa polityczna
14:55 Republika dzień
15:00 Klub sportowy
15:15 Republika dzień
16:50 Klub sportowy
16:55 Express Republiki
17:10 Express Republiki+
17:35 Miłosz Kłeczek zaprasza
18:50 Klub sportowy
19:00 Dzisiaj, serwis
20:20 Gość „Dzisiaj"
20:50 W punkt

eprasa.pl a46137859b

Rok w sporcie

Pierwszy numer Tygodnika Ciechanowskiego w Nowym Roku poświęcamy na przegląd najważniejszych wydarzeń sportowych w 2025 roku. Jak doskonale Państwo wiecie, piszemy o nich co tydzień na naszych łamach i portalu internetowym. Mijający rok przyniósł wiele ciekawych imprez – tych rangi międzynarodowej, ale także lokalnej. To niezliczone ilości zawodów, turniejów, rywalizacji, meczów. Biorą w nich udział nie tylko aktywni sportowcy, ale też amatorzy i osoby, dla których sport jest rekreacją i formą spędzania wolnego czasu. Zaczynamy...

STYCZEŃ

Pogoda dopisała



Początek stycznia to tradycyjne rozpoczęcie przasnyskiego Zimnara, czy etapowego biegania maratonu na lotnisku. Zmagania trwały przez kolejne 7-8 tygodni, a w tym czasie pogoda zmieniała się praktycznie z biegu na bieg.

Żołnierze w piłkę grają



Przasnyscy wojskowi z powodzeniem rywalizowali w halowej piłce nożnej w ramach rozgrywek Pucharu Polski. Futsalowy zespół 2. Ośrodka Radioelektronicznego (2 ORel) sprawił kilka niespodzianek, pokonując we własnej hali - gdzie zazwyczaj zasiadł komplet kibiców - znacznie wyżej notowane zespoły, specjalizujące się w halowym futbolu.

Orkiestrowy bieg... i morsowanie



Na ciechanowskim Krubinie odbył się Bieg Morsa dla WOŚP połączony ze zbiórką na rzecz Wielkiej Orkiestry Świątecznej Pomocy. Do przenikliwie zimnej wody weszły również ciechanowski morsy. Wpisowe z biegu (5 tys. zł) w całości trafiło do puszek fundacji.

LUTY

Olka Półwysep Apeniński



15-letni wówczas Olek Przytarski, utalentowany wychowanek MKS Ciechanów, zdążył w ubiegłym roku zadebiutować w juniorskiej reprezentacji Polski, zdobyć kilka ważnych bramek dla ciechanowskiego zespołu, zaliczyć testy w europejskich klubach. Finalnie mieszka w Turynie, gra dla Juventusu. Na zdjęciu przed treningiem z włoską Bolonią.

Ptasiewicz zaraz za podium



Czwarte miejsce w konkursie seniorów i mistrzostwo Polski do lat 23! To wynik Jakuba Ptasiewicz, płońskiego skoczka, który w lutym ub.r. startował w Toruniu w 69. Halowych Mistrzostwach Polski w lekkiej atletyce. Kuba w swojej najlepszej próbie skoczył 7.33, co zapewniło mu pierwsze miejsce w kat. 23-latków.

Żeński narybek w Winnicy



W Winnicy rozegrano wiosenny turnieju piłki ręcznej. Do Winnicy przyjechały zawodniczki: Junak Włocławek, Marcovia Marki, AZS Włocławek, Jaćwingowie Gołdap, Czarni Regimin i „50" Białystok. Gospodarzy reprezentowały LUKS „19" Winnica.

MARZEC

Po medale do Nowej Rudy



Reprezentanci ciechanowskiego Matsogi wzięli udział w zawodach Pucharu Polski juniorów młodszych w taekwon-do ITF. Z Nowej Rudy na Dolnym Śląsku ciechanowianie wrócili z kilkoma medalami. Brylowali Marysi Zdunek, która zdobyła złoty medal w walkach do 40 kg i Szymon Majewski.

Powrót do oktagonu



Na taki pojedynek czekali ciechanowscy kibice zgromadzeni w miejskiej hali sportowej. W marcu 2025 r., po emocjonującej walce w formule MMA Szymon Kołecki pokonał Przemysława Mysiałę jednogłośną decyzją sędziów.

Sprawne pływanie



Na krytej pływalni w Ciechanowie odbyły się pływackie mistrzostwa Polski „Sprawni Razem". W zawodach wzięło udział kilkudziesięciu sportowców z niepełnosprawnościami, z całej Polski. Celem zawodów była integracja środowiska, ale również wyłonienie najlepszych pływaków w kraju, którzy będą w przyszłości reprezentować Polskę na zawodach międzynarodowych, a nawet igrzyskach paraolimpijskich.

Powrót na murawę



Kilkadziesiąt drużyn z naszego okręgu wznowiło wiosenną rundę piłkarską. Znowy liczono punkty, bramki, okazje. Amatorski futbol potrafi zaskakiwać swoją nieprzewidywalnością.

KWIECIEŃ

Medale mastersów



W pierwszych dniach kwietnia hala sportowa im. Ireneusza Palińskiego w Ciechanowie była areną XXXV Międzynarodowych Mistrzostw Polski Masters w podnoszeniu ciężarów.

Dwa złote medale wywalczyli ciechanowianie z klubu sportowego „Cross Trening Mazovia Ciechanów" - Anna Leśniewska i Marcin Długokęcki.

Soński unihokej



W miniony weekend w Łodzi odbyły się półfinały Mistrzostw Polski Młodzików w unihokeju. Do turnieju po wycofaniu z rozgrywek jednego zespołu, awansowała czwarta drużyna Mazowieckiej Ligi Unihokeja - SKS działający przy Szkole Podstawowej w Sońsku. Zawodnicy z Sońska w turnieju półfinałowym wygrali trzy spotkania.

Biegiem przez Rostkowo



„Piątka radioelektronika" na dystansie 5 km rozegrana w Rostkowie zapoczątkowała kolejną edycję Korony Ziemi Przasnyskiej. Imprezie sportowej towarzyszył kiermasz ciast zorganizowany przez KGW z gminy Czernice Borowe. Dochód ze sprzedaży ciast zostanie przekazany na leczenie chorej Eli Łazickiej.

MAJ

Oliwia - superstrzelczyni



Zakończyły się rozgrywki ligi warszawsko-mazowieckiej piłki ręcznej kobiet. Czarni Regimin, prowadzone przez trenera Jacka Wardę, zajęły drugie miejsce. Oliwia Calik w sześciu meczach zdobyła 64 bramki, co dało jej tytuł królowej strzelczyń rozgrywek.

Marek Gugała z małym medalem mistrzostw



Podczas mistrzostw świata U17 i U20 w podnoszeniu ciężarów, rozgrywanych w peruwiańskiej Limie, młodzi reprezentanci CLKS Mazovia Ciechanów dali popis siły, charakteru i ambicji. Aż czterech zawodników z Polski znalazło się w czołówce światowej stawki, ustanawiając przy tym nowe rekordy i zapisując się w historii.

Czy ich stać?



Jurand Ciechanów zakończył sezon z tytułem wicemistrza Ligi Centralnej i miał zagrać w barażach o Orlen Superligę. Ostatni mecz był tylko potwierdzeniem tego, że nasza drużyna grała w miarę równo przez cały długi sezon. Teraz gra toczy się o wszystko – o miejsce w elicie polskiej piłki ręcznej. Dziś wiemy, że Jurand do baraży nawet nie przystąpił. Powód? Prozaiczny - brak kasy...

Leśna pogoń za lisem



W Rębkowie koło Winnicy odbyła się kolejna edycja tradycyjnej imprezy sportowej „Pogoń za Lisem". Zawody, zorganizowane przez Klub Sportowy Lider Winnica, przyciągnęły blisko 100 uczestników, którzy rywalizowali w biegu na dystansie 5 kilometrów oraz marszu Nordic Walking na trasie 4,2 km.

CZERWIEC

Sztangiści z LZS-ów



Przez trzy dni na pomoście hali sportowo-widowiskowej w Ciechanowie rozgrywano Mistrzostwa Krajowego Zrzeszenia LZS w podnoszeniu ciężarów. Wśród młodych atletów były emocje, rywalizacja, padały rekordy Polski i rekordy życiowe.

W rywalizacji wzięło udział kilkanaście zespołów z całej Polski. Mazovia Ciechanów w klasyfikacji klubowej zajęła trzecie miejsce.

Maraton z fitnessem



W sobotę od samego rana miłośniczki fitness spotkały się w hali sportowej przy ulicy Kraszewskiego, aby odbyć wspólne treningi. Jej celem, zresztą jak co roku, jest promocja zdrowego stylu życia oraz integracja mieszkańców Ciechanowa.

Ciechanów awansował!



To już pewne – MKS Ciechanów wraca na boiska V ligi! Drużyna przypieczętowała bezpośredni awans, pokonując na własnym stadionie GKS Strzegowo. Ciechanowianie po roku przerwy znów zameldują się w gronie piątoligowców, z nadzieją, że tym razem uda im się pozostać na dłużej...

Dokończenie na str. 21

eprasa.pl a46137859b

Dokończenie ze str. 20

LIPIEC

Zadyszka po raz dziesiąty



Jubileuszowe zawody Leśna Zadyszka w Szulmierzu odbyły się już po raz dziesiąty. Była zatem okazja do podsumowań, wspomnień i planów na przyszłość.

Od początku istnienia imprezy biegowej za jej organizację odpowiada Stowarzyszenia „ZaDyszka" z Ireneuszem Jałozą na czele, które wspomagają urząd gminy w Regiminie oraz klub Czarni Regimin.

Sprinter ze srebrem



Kacper Buczyński został wicemistrzem Polski U20 w biegu na 100 m. Do złotego medalu zabrakło mu tysięcznych sekund. To dotychczas największy sukces płońszczanina w przygodzie z lekką atletyką. Mistrzostwa Polski U20 w lekkiej atletyce rozgrywane były na stadionie we Włocławku.

Rekordowo w Jednorożcu



Pogoń za Jednorożcem spokojnie może aspirować do największej imprezy biegowej na północnym Mazowszu. W zawodach VII edycji na dystansie 5 kilometrów wystartowało 429 osób (317 bieg i 112 marsz nordic walking), do tego liczna grupa dzieci.

SIERPIEŃ

Kolarze z Ciechanowa na Tour de Pologne



W Tour de Pologne Junior, czyli wyścigu dla młodych kolarzy, który towarzyszy głównego wydarzeniu TdP odbywającemu się na południu Polski, wzięli udział zawodnicy z KKS Ciechanów: Bartosz Łyszkowski, Oskar Daniszewski, Błażej Kalinowski i Franciszek Ptaszkiewicz.

Iga na podium



Iga Burda, zawodniczka CLKS Mazovia Ciechanów, wywalczyła srebrny medal Mistrzostw Europy U17 w podnoszeniu ciężarów w kategorii 69 kg. Zawody odbyły się w ramach Mistrzostw Europy U15 i U17 w stolicy Hiszpanii – Madrycie.

WRZESIEŃ

Rekordowo na miejskim stadionie



Ciechanów był gospodarzem Ogólnopolskiego Mitingu Lekkoatletycznego. Program zawodów przewidywał konkurencje biegowe oraz techniczne: skok w dal, wzwyż, pchnięcie kulą, rzut dyskiem i oszczepem. Do rywalizacji stanęli m.in. zawodnicy z Ciechanowa, Płońska i Działdowa i całej Polski. Na starcie zobaczyliśmy zawodniczki i zawodników w kategoriach: senior, młodzieżowiec U-23, junior U-20, junior młodszy U-18 i młodzik U-16.

Korona dotarła do Krasnego



W Krasnem odbył się trzeci bieg Korony Ziemi Przasnyskiej. Imprez pod nazwą „Piątka galopem" zgromadziła rekordową ilość uczestników.

Deszcz im nie straszny



Mimo silnie padającego deszczu kilkuset biegaczy wystartowało, biegło i ukończyło rywalizację na trzech dystansach podczas VI Ciechanowskiego Święta Biegania.

W półmaratonie, biegach na 5 i 10 km oraz biegach dzieci uczestniczyło ponad 400 zawodniczek i zawodników.

Młodziczki Zawkrza triumfują



W dwóch halach sportowych odbył się VI Mławski Turniej Piłki Ręcznej Dziewcząt, który zgromadził 14 drużyn z trzech województw. Rozegranych zostało aż 35 spotkań. W kategorii młodziczek zespół Zawkrze Mława I prowadzony przez trenera Edwarda Staniszewskiego okazał się bezkonkurencyjny zdobywając złoty medal.

PAŹDZIERNIK

Gruduska Piątka



Jacek Dobrołęcki ze Stupska i Monika Boczkowska z Szydłowa zostali zwycięzcami biegu na 5 km, który odbył się w Grudusku. Imprezie pn. „Grudusk na 5-tkę" towarzyszyły wyścigi dzieci oraz marsz nordic walking. Na wszystkich dystansach wzięło udział łącznie 256 uczestników - 93 biegaczy, 13 chodziarzy i 150 dzieci.

Wysoka wygrana w nowej lidze



Po awansie do czwartej ligi ciechanowscy tenisiści stołowi przystąpili do rywalizacji. Pojedynek we własnej hali zakończył się wysokim zwycięstwem gospodarzy (TS Ciechanów) z drużyną MUKS Gąbin. Najskuteczniejszy w szeregach TS okazał się nowy nabytek, Damian Wróbel.

Biegający z Dzikami



W Rydzewie odbyła się druga edycja Rydzewskiego Biegu z Dzikami. Uczestnicy rywalizowali w trzech konkurencjach: biegach na dystansie 10 km i 5 km oraz w marszu nordic walking na 5 kilometrów. Największym zainteresowaniem cieszył się bieg na 5 km, w którym wystartowało 48 osób. Łącznie w zawodach udział wzięło 107 uczestników.

Gol Alvaro na wagę pucharu



Makowianka Maków Mazowiecki, choć od 2. minuty grała w dziesiątkę, pokazała ogromną wolę walki i sięgnęła po zwycięstwo w okręgowym finale Pucharu Polski. Zespół Kamila Majkowskiego pokonał na własnym stadionie MKS Przasnysz 2:1.

LISTOPAD

Mazovia Masters Cup



W Ciechanowie odbyły się międzynarodowe zawody taekwondo-ITF Mazovia Masters Cup. najlepszym zawodnikiem turnieju w kategorii pre junior został Bartłomiej Szerewicz, który zdobył 2 złote medale w walkach i układach formalnych oraz brązowy krążek w technikach specjalnych. Klub Matsogi zajął bardzo wysokie miejsca w klasyfikacji klubowej pre junior - 3. miejsce i 5. w generalnej klasyfikacji całych zawodów.

Albańskie srebro Marcina



Marcin Ziółkowski z Mazovii Ciechanów został wicemistrzem Europy U20 w podnoszeniu ciężarów. Ciechanowianin ustanowił nowe rekordy Polski zarówno w podrzucie, jak i rwaniu.

Posłał rywala na deski i przejął pas



Szymon Kołecki został mistrzem organizacji Babilon MMA. W piątek w Radomiu pokonał Marcina Łazarza w trzeciej rundzie. Mistrz zdradził też, jakie ma plany na przyszłość.

GRUDZIEŃ

Piąte zwycięstwo tenisistów



Piąte z rzędu zwycięstwo w rozgrywkach IV ligi odnieśli ciechanowscy tenisiści stołowi. W hali sportowej Szkoły Podstawowej nr 5, gdzie teraz nasza drużyna rozgrywa mecze, pokonali po zaciętej walce będącą na trzecim miejscu w tabeli drużynę WKS Sochaczew.

Makowskie bieganie



Maków Mazowiecki stał się areną sportowych emocji za sprawą dwóch biegów ulicznych, które zgromadziły miłośników biegania z regionu i nie tylko. Zarówno start, jak i meta zawodów zostały zlokalizowane na stadionie Makowianki.

Pływaczka Orki TOP



Hania Jurska, zawodniczka Orki Ciechanów, zdobyła trzy medale zimowych mistrzostw Polski w pływaniu, które w grudniu rozgrywano w Łodzi. Reprezentantka Polski za każdym razem poprawiała swoje rekordy życiowe.

Trzecia porażka z rzędu



Zawodnicy Juranda Ciechanów rozegrali ostatni mecz ligowy w tym roku. W Gorzowie Wlkp. podopieczni Jakuba Olszewskiego przegrali dwiema bramkami ze Stalą. Ostatnie porażki sprawiły, że ciechanowianie kończą pierwszą część sezonu w połowie tabeli.

erem

eprasa.pl a46137859b



DANIEL KORTLAN

IMPRESJE PRZEKORNE

Paradoksy ćwierćwiecza

Wielu nie zdaje sobie sprawy z tego, że właśnie wkroczyliśmy do nowego, drugiego już ćwierćwiecza dwudziestego pierwszego wieku. Większość myśli pewnie, że ten wiek zaczął się już w roku 2000. Ale przecież każdy rozdział w czasie zaczynamy od roku pierwszego, a nie zerowego… Zatem pierwsze ćwierćwiecze skończyło się dopiero co, w ubiegłym 2025 roku. Witamy w nowym...

Ale, mało kto ten fakt zauważył. W związku z tym nikt nie celebruje przełomu ćwierćwieczy. Przynajmniej ja nie zauważyłem. Celebrujemy tylko przełomy wieków a chyba jeszcze bardziej koniec każdego roku i początek następnego. Po prawdzie to i przełom wieków był pod tym względem marny. Niektórzy czekali na koniec świata, najpierw w roku 1000, później w 2000 i się nie doczekali. Jakież rozczarowanie… Sekta Jima Jonesa („wielebnego Jonesa") już w 1978 roku wyznaczyła sobie koniec świata i w ciągu jednej nocy 900 kobiet i mężczyzn całkiem dobrowolnie przeniosło się do raju. To się stało w Jonestown, w Gujanie. Podobno ładne miejsce. Nie byłem.

Tym którzy czekają na koniec świata zadedykowałbym „Piosenkę o końcu świata" Czesława Miłosza, albo podobne wiersze Wisławy Szymborskiej, tyle tam mądrości, przekonujących do piękna życia („pszczoła krąży nad kwiatem nasturcji"), tylko się zachwycać.

Gdybyśmy jednak mieli pochylić się nad minionym ćwierćwieczem i starać się je ocenić bardziej globalnie, w dużej skali i z uwzględnieniem trendów perspektywicznych, refleksje nie byłyby optymistyczne. Najpierw było wielkie bum, czyli terrorystyczny atak na Nowy Jork i Amerykę we wrześniu 2001 roku (zginęło ok. 3000 osób), co spowodowało obawy o bezpieczeństwo na całym globie. Niektórzy przestali latać samolotami i mają ten „fear of flying" do dzisiaj. Ale później było pasmo terroryzmu w najróżniejszych miejscach i środkach lokomocji. Od tamtej pory nie ma już bezpiecznych miejsc!

W latach 2007-2009 nastąpił bum finansowy, gdy bank Lehman Brothers zbankrutował i konsekwencje tego dla całej gospodarki były globalne. Nawet łańcuchy dostaw były zaburzone, w efekcie wszędzie na Zachodzie siadła produkcja i wystąpiła recesja (to wtedy Polska była jedyną gospodarczą „zieloną wyspą", bez recesji, nie lada wyczyn kraju, którego „polnishe wirtschaft" było wyszydzane przez wieki). W latach 2019-2023 mieliśmy z kolei pandemię COVID-19, w wyniku której niepoliczone do końca miliony ludzi zmarły w każdym kraju i na każdym kontynencie. Wreszcie, w roku 2022 Rosja napadła na Ukrainę i do dzisiaj pełnoskalowa wojna toczy się za naszą wschodnią granicą. Putin naruszył elementarne zasady prawa międzynarodowego i inni dyktatorzy z pewnością będą brali z niego przykład.

To tylko główne zarysy minionego ćwierćwiecza. Nie wszystkie były katastrofalne. Na przykład, w 2004 roku Polska przystąpiła do Unii Europejskiej i od tej akcesji weszliśmy w orbitę Zachodu, Polska stała się dużo zamożniejszym, atrakcyjnym krajem. W krótkim czasie rozkwitły inwestycje i poprawiła się infrastruktura. Do Polski ściągają uchodźcy i imigranci z najróżniejszych krajów, co niekoniecznie podoba się naszemu społeczeństwu. W każdym razie nie wszystkim z nas.

I właśnie, w jakim stanie ducha wkraczamy w to nowe ćwierćwiecze. Jakim jesteśmy narodem? Jakie wydarzenia wpływają na naszą duchowość? Moim zdaniem wpłynęły na to dwa wydarzenia, jedno w Ameryce, drugie w Polsce. Oczywiście, chodzi o wybory. Od 20 stycznia 2025 r. rządy w Waszyngtonie objął Donald Trump, który przyczynił się w dużej mierze do tego, że od sierpnia ubiegłego roku do „Dużego Pałacu" w Warszawie wprowadził się Karol Nawrocki. A to oznaczało, że polska busola polityczna przechyliła się radykalnie na prawo.

Nawrocki jest „uczniem czarnoksiężnika", bo przecież Jarosław Kaczyński uczynił wszystko, żeby go wystawić w wyborach i wspierać, a kiedy wygrał okazało się, że ani on ani Prawo i Sprawiedliwość na tym nie zyskali. PiS traci w sondażach, bo Nawrocki nie wygrałby bez głosów wyborców Mentzena, Bosaka, czy Brauna i teraz okazało się, że jest ich coraz więcej. W efekcie Koalicja Obywatelska, której kandydat minimalnie przegrał w wyborach prezydenckich, zamiast pogrążyć się w sondażach, zyskuje nowe punkty i ma regularnie stabilną przewagę nad PiS. Co prawda, znacznie gorzej jest z „przystawkami" tworzącymi koalicję rządową, ale do wyborów jest jeszcze daleko i to się może zmienić.

To jest jednym z głównych polskich paradoksów. Stabilizuje scenę polityczną. Natomiast ubocznym skutkiem tego jest silniejsza pozycja radykalnej prawicy. Obie konfederacje zbierają w sondażach ponad 20% i jest prawdopodobne, że wejdą do następnego rządu, po wyborach w 2027 roku. Wtedy musimy liczyć się z powstaniem bardzo niestabilnej koalicji.

Mamy więc bardziej radykalne społeczeństwo. Widać to między innymi w mediach społecznościowych. Jest zalew hejtu i dezinformacji. Częste są posty wzajemnie się wykluczające. Z jednej strony chwalące PRL... nawet Grzegorz Braun powiedział niedawno, że PRL była bardziej suwerenna niż III RP (sic!), zatem gloryfikuje się rzekome osiągnięcia gospodarcze Polski Ludowej, z drugiej zaś wyszydza się komunizm, postkomunizm i ludzi, którzy w jakikolwiek sposób mogą być z tym przeszłym ustrojem skojarzeni. Na przykład nowy marszałek Sejmu Włodzimierz Czarzasty… Tymczasem Czarzasty już od 36 lat nie ma nic wspólnego z jakąkolwiek formą komunizmu. Ale nie szkodzi. Kiedyś miał… I wszyscy, którzy wypowiadają się progresywnie, w jakiejkolwiek sprawie, też są odsądzani od czci i przypina im się łatkę lewaków, jeśli nie komunistów. Rządowi obrywa się za to, że niektórzy byli esbecy odzyskali swoje emerytury. Po pierwsze, zdecydowały o tym sądy, po drugie procesy zaczęły się jeszcze za czasów PiS, po trzecie w polskim prawie nie może być miejsca na odpowiedzialność zbiorową.

A prawicowi wyborcy są tyleż katoliccy, co nietolerancyjni wobec bliźnich. Nie tylko wobec byłych esbeków, także Żydów, którzy zostali ostatnio zaatakowani w terrorystycznym ataku na australijskiej plaży. Zginęło kilkanaście osób, wielu było rannych. Na wszystkich platformach społecznościowych pojawiły się komentarze wyrażające radość z tego faktu… Bo to miał być odwet za politykę Izraela w Gazie. Ale taka postawa jest antysemityzmem. Ci ludzie w Australii nie mieli nic wspólnego z sytuacją na Bliskim Wschodzie!

Wybitni historycy źle oceniają zarówno sytuację w Polsce jak i w Stanach. Profesor Antoni Dudek powiedział, że Grzegorz Braun „kłamie jak bura suka". I kłamią jego zwolennicy. Tony Snyder porównał obecną Amerykę z Niemcami w latach 30., co mówi samo za siebie... Zagraża faszyzm. A Norman Davies ostrzegł przed Trumpem jako sojusznikiem, bo może nas zdradzić. Tymczasem prezydent Nawrocki i jego elektorat zdają się na nim polegać jak na Zawiszy...

Tylko profesor Andrzej Nowak, związany z naszymi partiami prawicowymi, utrzymuje kontakty z AfD, partią neonazistowską w Niemczech, która nie uznaje polskiej granicy zachodniej.

Paradoksów, odziedziczonych po przeszłym ćwierćwieczu jest całkiem sporo. Prawica akceptuje pełen reset z Rosją, w wykonaniu Donalda Trumpa (włącznie z czerwonym dywanem dla zbrodniarza Putina), nie akceptuje jednak niegdysiejszego krótkiego spotkania Donalda Tuska z Putinem, w zupełnie innej sytuacji historycznej. Tak samo z Niemcami. Lepszy jest ewentualny rząd nacjonalistyczny, antypolski, od obecnego, demokratycznego, Polsce przyjaznego. Jak to określił polityk PiS, profesor Zdzisław Krasnodębski, bardziej zagraża nam Zachód niż Wschód. Naprawdę?

Będziemy musieli sobie z tymi paradoksami poradzić, albo polska wspólnota rozpadnie się do reszty.



JANUSZ ZALEWSKI

Z życia prowincyi (32)

Dzieje ciemnoty

Człowiek urodzony na prowincyi nosi ją w sobie całe życie i nie ma od tego odwrotu, nieważne ile lat spędził później w dużych metropoliach czy podróżował po szerokim świecie. Prowincya tkwi w nim, jak kołek w płocie, chociaż staramy się od niej oderwać od pierwszej chwili, kiedy zauważymy jaki bagaż życiowych przeszkód – wśród licznych zalet i wad – ze sobą niesie. Dla mnie tym momentem przełomowym było stwierdzenie nauczycielki od polskiego, jeszcze w podstawówce, że użyłem jakiegoś sformułowania, które było – jak się wyraziła –„gwarowe". Począwszy od tego incydentu zacząłem kształtować w sobie, najpierw oczywiście nieświadomie, język zwany literackim. Odbywało się to przez cotygodniowe lektury – też za sugestią nauczycielki od polskiego – dwóch ważnych wówczas czasopism kulturalnych: „Życie literackie" i „Kultura".

Później, na studiach, rzucony z zapyziałego Ciechanówka w środowisko samoczynnie regulujące poziom intelektualny, musiałem – chciał nie chciał – aktywnie uczestniczyć w wydarzeniach rozbudzających umysł i uczucia trochę przewyższające prowincjonalne doświadczenia licealisty. Warto tu wspomnieć dwie podstawowe lektury, które miały na nas wtedy największy wpływ, jako że stanowiły swoisty kanon dla młodego człowieka, który dążył do rozwoju indywidualnego i socjalnego: „Klinika nerwic płciowych" Bilikiewicza i „Dzieje głupoty w Polsce" Aleksandra Bocheńskiego. O ile z Bilikiewicza można było się dowiedzieć w encyklopedycznym skrócie, jakie zachowania seksualne są w ogóle możliwe, choć naganne, to wiedza z książki Bocheńskiego była przyswajalna znacznie trudniej, ale kształtowała czytelnika znacznie głębiej, bo trzeba było tezy autora poddać analizie, bądź samodzielnie bądź w dyskusjach z otoczeniem.

Wracam teraz do tej książki i odczuwam duży związek jej tez z tym, co się teraz u nas dzieje. Na omówienie wszystkiego nie starczyłoby ani czasu ani miejsca, więc posłużę się tylko jednym ważnym cytatem. Bocheński stwierdza, że w kryzysowej sytuacji drugiej połowy XVIII-go wieku król Stanisław August bardzo trafnie ocenił możliwości reaktywowania siły państwa i, jak wynika z jego pamiętników: „postanowił po objęciu tronu podnieść Polskę dwoma sposobami: po pierwsze – szerzeniem oświaty, po drugie – wysuwaniem na stanowiska dygnitarskie tylko ludzi naprawdę godnych tego." (str. 123, wydanie z 1988 r.).

Jak przymierzam to stwierdzenie do obecnej sceny politycznej, to widzę warte uwagi analogie. Zacznę od drugiego postulatu, stanowisk dygnitarskich. Widzę świetne dopasowanie godności wielu obecnych dygnitarzy do ich stanowisk, i to dzięki wyborcom. Dla przykładu, nie tak dawno naród wybrał do Europarlamentu dwóch prawomocnie skazanych przestępców, plus jednego hochsztaplera rodem z Pcimia, a na dodatek obłąkańca majaczącego o swojej misji niszczenia symboli. Ci ludzie reprezentują nasz kraj. Wieloletni przywódca tej frakcji parlamentarnej wykazał się wyjątkowym kretyństwem zwracając się do urzędującego premiera „jest pan niemieckim agentem". A ostatnio, dwóch kolejnych szubrawców reprezentujących do niedawna, pożal się Boże, wymiar sprawiedliwości tegoż właśnie przywódcy, śmieje się w kułak z prawa zasadnie zarzucającego im sprzeniewierzenie milionów złotych i bredzi o politycznej motywacji ich ścigania, uciekając po Europie – to tak jakby pospolity złodziej zasłaniał się statusem hrabiego Monte Christo. Jakież to przewrotne pomyśleć, że ich wyborcy w głosowaniu musieli posługiwać się rozumieniem godności i poczuciem odpowiedzialności za kraj, tak jak chciał Stanisław August.

Jeśli powyższe kretyństwo zastąpimy słowem „głupota", będącym właściwie jego synonimem, to mamy gotowy schemat wpisu do „Dziejów głupoty w Polsce w XXI wieku" autorstwa jakiegoś kontynuatora Aleksandra Bocheńskiego. Ja bym jednak zwrócił uwagę na drugi istotny element tej – jeśli można to tak nazwać – układanki. Dotyczy on pierwszego postulatu Stanisława Augusta – szerzenia oświaty. Podchodząc do tego trochę od tyłu, zajrzałem do „Słownika języka polskiego PWN", ale nie szukając hasła „oświata" lecz na odwrót – próbując dociec czym jest brak oświaty – i znalazłem na to określenie „ciemnota", którego wyjaśnienie brzmi jak następuje:

1. pejor. «brak oświaty, zacofanie»
2. pot. pogard. «ludzie niewykształceni i zacofani»

Gdybym miał tego określenia użyć, to myślę, że bardzo by pasowało do poziomu pewnej części wyborców: niedostatek wykształcenia, połączony z zatwardziałością poglądów i niechęcią do przyswajania sobie wiedzy.

Drążąc ten temat dalej, zajrzałem do innej pozycji książkowej, co prawda, nie dotyczącej Mazowsza, ale reprezentatywnej dla naszej nacji: „Ciemnota Galicyi w świetle cyfr i faktów. 1772-1902. Czarna księga szkolnictwa galicyjskiego." Stefana Zaleskiego, opublikowana w roku 1904. Można ją znaleźć w całości zdigitalizowaną na Internecie. Tak Zaleski podchodzi do tematu (utrzymuję pisownię oryginału):

„Ja chcę pójść o krok dalej i wykazać pokrótce, o ile na to pozwolą ogłoszone daty statystyczne oraz zebrane przezemnie wiadomości – nie tylko stopień ciemnoty naszego kraju, ale nadto tej ciemnoty zgubne skutki."

Stwierdzeniem tym zainspirował mnie Zaleski do przyjrzenia się pewnym danym statystycznym. Wziąłem na warsztat ostatnie wybory – prezydenckie. Procent głosów oddanych na zwycięskiego kandydata rozkładał się w naszym regionie następująco:

m. Ciechanów	53,92%
gm. Ciechanów	64,47%
gm. Glinojeck	71,45%
gm. Ojrzeń	75,53%
gm. Sońsk	73,77%
gm. Gołymin	83,61%
gm. Opinogóra	75,93%
gm. Regimin	75,1%
gm. Grudusk	77,96%

Wyboru dokonał naród. Ale jaki naród go wybrał? Z tych danych wynika, że wybrała go ta – trudno powiedzieć, że oświecona – część narodu, która u nas tkwi na prowincyi. Nie musi to być prowincya głęboka, zabita dechami. Teraz przez Internet każdy ma dostęp do wiedzy z łatwością niedawno niewyobrażalną. Ale dostęp, to jeszcze nie wiedza, często myli się go z prawdziwą wiedzą. Przeciwnie, może on prowadzić do ciemnoty, co stało się faktem w wyborach prezydenckich. Nawiązując raz jeszcze do Zaleskiego, szukałbym przyczyn tego stanu i mam na to pewną diagnozę. Wszyscy w tym regionie – takoż ja sam – jesteśmy potomkami chłopów pańszczyźnianych. Mamy w genach ten bezmyślny upór, coś jak przy-słowiowi Kargul i Pawlak. Nieważne, gdzie rzeczywiście jest prawda, bo to my mamy rację.

Zdaję sobie sprawę, że po przeczytaniu tego tekstu parę osób może być – delikatnie mówiąc – niezadowolonych, ale to jest moim celem: uświadomić ogółowi, ile jest to wszystko warte, co reprezentujemy. Mam nadzieję, że wyartykułowałem jasno, co jest warta wymieniona grupa wyborców. To rodzaj podsumowania minionego roku, a zrobienie tego jest moim obowiązkiem jako odchodzącego Ciechanowianina Roku. Cytując raz jeszcze Zaleskiego: "Niezmiernie to bolesna rzecz wywlekać na jaw grzechy i błędy własnego społeczeństwa, ale na to rady nie ma: chcąc leczyć, musimy wprzód poznać rodzaj choroby, jej siedlisko i stopień natężenia – inaczej albo środki będą nieodpowiednie, albo dawki niedostateczne."

eprasa.pl a46137859b



LESZEK ZYGNER

MAZOWIECKIE IMPRESJE HISTORYCZNE

Mława w śniegu – 47 lat temu

Miniony tydzień zaskoczył wielu mieszkańców północnego Mazowsza i naszych sąsiadów z Mazur i Warmii obfitymi opadami śniegu i niespodziewanym paraliżem komunikacyjnym. Droga ekspresowa S7 na wielu odcinkach była przez wiele godzin nieprzejezdna, a pociąg, który stanął we worek wieczorem na stacji w Mławie, na dłuższy czas zablokował ruch na kolei. Niekończące się opady śniegu spowodowały, że następnego dnia pasażerowie wysiadający na mławskim dworcu z pociągu Intercity wpadali w półmetrowe zaspy na peronie. Trwające krócej i dłużej przerwy w dostawie prądu wywołały wielkie zaskoczenie wśród młodych, bo oni jak raz takiego ataku zimy – co raczej w grudniu czy styczniu dziwić nie powinno – nie pamiętali. Od wtorkowego wieczoru do środowego południa na paskach informacyjnych kilku stacji telewizyjnych dominowały wiadomości o cofce we Fromborku, zagrożeniu powodziowym w Elblągu oraz zablokowanej siódemce w województwie mazursko-warmińskim oraz w Mławie. Rzeczywiście miasto tonęło w śniegu przez dwa dni. Czapa śniegowa w niektórych miejscach przekraczała 70-80 cm. Zasypane śniegiem samochody, nieprzejezdne ulice, piesi poruszający się środkiem jezdni. Niektórzy mówili, że to istny „biały armagedon", a mi przypomniały się podobne sceny z dzieciństwa, i ta niezapomniana zima 1979 r. Ciągle żywa we wspomnieniach wielu osób, ale również uwieczniona na zdjęciach i w kronikarskich zapisach ówczesnego dziekana i proboszcza mławskiego, ks. Stanisława Kutniewskiego. Dziś, po 47 latach, chciałbym je przypomnieć:

1 stycznia 1979 r. – Nowy Rok rozpoczął się w atmosferze trzaskającego mrozu i obfitych opadów śniegu. Prezes Rady Ministrów [Piotr Jaroszewicz] ogłosił stan klęski żywiołowej. Wiele elektrociepłowni zamarło. Brak paliwa spowodował wielkie zamieszanie w gospodarce narodowej. Ferie świąteczne dla dzieci i młodzieży przedłużono do 7 stycznia z powodu silnych mrozów i sparaliżowania komunikacji na drogach i kolei.

15-18 lutego – Opady śniegu, wiatry i zawieje przy niskiej temperaturze, do minus 20° C, spowodowały olbrzymie zatory śnieżne na drogach, tak że cały Rynek w Mławie zajęły samochody, które nie mogły wyjechać z miasta, a na drogach setki samochodów ugrzęzły w śniegu, i ludzie pieszo, w śniegu po pas, ściągnęli do Mławy, zajęli wszystkie hotele i internaty, i nie mieli gdzie się zatrzymać. Na plebani mławskiej zamieszkało czterech księży, którzy nie mogli dotrzeć do domów. Byli to: o. Jan Kępka – klaretyn z miejscowości Miedary z diecezji opolskiej i ks. Henryk Kępka, proboszcz z parafii Wozławki, dekanat Bartoszyce, diecezja olsztyńska, którzy wieźli ciało swego ojca do parafii Sarnowo i nie mogli się tam dostać. Zostawili więc ciało w Mławie w kościele św. Wawrzyńca z zamiarem przeczekania złej pogody, i po przenocowaniu w Mławie, wrócili do parafii Wozławki, aby obsłużyć parafię w niedzielę 18 lutego. Nadto na plebanii mławskiej zamieszkał na cztery doby ks. Feliks Szyszkiewicz, wikariusz parafii Szreńsk, i dwie doby ks. Marian Mech, wikariusz parafii Wyszogród. Zawieje mroźne nie pozwoliły im dostać się do miejsc ich pracy.

18 lutego – Drogi nadal nieprzejezdne. Na plebanii mławskiej zjawili się podróżujący księża salezjanie – ks. Koronkiewicz Stanisław z Płocka i ks. Skorowski Henryk z ATK [Akademii Teologii Katolickiej], i ks. Wilhelm Faix, augustianin z USA. Wrócili z drogi E81 pod Kosinami do Mławy, aby tu przeczekać zawieje i okres nieprzejezdności drogi. W Mławie olbrzymia ilość ludzi i samochodów. W szkołach zamieszkali podróżni. Na plebanii w sali katechetycznej przygotowaliśmy miejsca na noclegi. Siostry Misjonarki stołowały u siebie i nocowały w domu plebańskim 10 osób lub nawet więcej. Na plebanii jadali posiłki liczni kierowcy. Na apel księdza proboszcza w kościele, liczni parafianie przyjmowali podróżnych do domów i dzielili się posiłkami. Były wypadki zamarznięcia ludzi i śmierci z tego powodu.

19 lutego – Pogoda polepszyła się, mróz zmalał, ale drogi nadal są nieprzejezdne i wielokilometrowe zatory samochodów utrudniają odśnieżenie drogi. Stąd zamieszanie i beznadziejne czekanie nie wiadomo dokąd. Ludzie z wiosek przyjmowali po 20 osób, zmarzniętych podróżnych i kierowców, i dzielili się z nimi wszystkim – mieszkaniem ogrzanym, posiłkiem i życzliwością. To samo było w Mławie zatłoczonej samochodami z różnych stron Polski. Do wieczora jednak stali wszyscy w miejscu, gdyż służba drogowa i MO opróżniła jedną stronę obwodnicy mławskiej do Dreglina, pozostawiając drugą stronę w bezruchu, aby poszerzyć przejazd przez drogę, by dwa samochody mogły się mieścić. Po tym zabiegu puszczą drugą stronę, ale utrudnia pracę brak paliwa i trudności rozruchu wielu samochodów, które zamarzły, a kierowcy skryli się w najbliższych domostwach. Wszyscy czekają na poprawę sytuacji jutro.

20 lutego – Odjechali w stronę Warszawy księża salezjanie i ks. Mech oraz augustianin Wilhelm Faix z USA, który jest profesorem na ATK w Warszawie. Oczyszczono bowiem jedną stronę szosy E81 w stronę Warszawy. W stronę Olsztyna nadal jest zator i trwają pracę przy oczyszczaniu drogi. Ubyło wiele samochodów z Mławy. Mija alarm i powoli poprawia się pogoda. Do Płocka jednak na 6 godzin nauki łaciny nie mogłem pojechać, jak w każdy wtorek [ks. Kutniewski była wykładowcą łaciny w seminarium], bo droga była nieprzejezdna.

21 lutego – Pogoda wyraźnie się poprawiła. Szosa E81 w stronę Olsztyna i Gdańska została udostępniona, ale szlak przejazdowy jest tak wąski, że pojazdy samochodowe muszą jechać tylko w jedną stronę. Służba drogowa cały czas kieruje ruchem wahadłowo: raz jadą samochody w stronę Gdańska, to znowu tylko w stronę Warszawy. Zaczęły również kursować pociągi, dotąd zasypane śniegiem na torach. Stacja benzynowa otrzymała wreszcie benzynę z Warszawy, ale można otrzymać tylko mniejsze ilości paliwa z obawy o wyczerpanie się w zbiornikach na stacji benzynowej. Odśnieżanie trwa nadal, ale utrudniają je pojazdy zasypane i pozostające na drogach w śniegu. Sytuację pogarsza zła wola i chuligaństwo rodaków, którzy w wielu pozostawionych samochodach powybijali szyby i obrabowali wewnątrz pojazdy. Podobno brali się również za demontowanie silników i części samochodowych. Ta przykra sytuacja i trudne warunki w jakich znaleźli się ludzie podróżujący, wyzwoliła w wielu dobro w postaci bezinteresownej pomocy, pełnej poświęcenia i ofiary, w postaci dzielenia się chlebem i dachem nad głową, ale inni znaleźli przy tej okazji sposobność do bogacenia się przez pobieranie wygórowanych opłat za udzieloną pomoc lub co gorsza – przez okradanie pozostawionych pojazdów. Dzięki Bogu, że poprawa pogody sprzyja usuwaniu skutków zawiei i zamieci śnieżnych i powoli zaczynają być przejezdne drogi drugiej i trzeciej kolejności odśnieżania. Niemożliwe jednak jeszcze dziś dojechać do Żuromina i do Szreńska, ani też do Ciechanowa przez Grudusk. Do Ciechanowa trzeba jechać przez Glinojeck. Pomijając jednak aspekt gospodarczy i utrudnienia komunikacyjne, zima tegoroczna jest pełna uroku. Poza miastem widać morze białego śniegu i tylko kępki lasów tworzą plamy na tej bezkresnej bieli. Ludzie starsi przestali też mówić, że przed wojną to były zimy. Okazuje się, że po wojnie też są rasowe zimy.

22 luty – Dziś słoneczna pogoda i brak wiatru wyraźnie sprzyja usuwaniu skutków mroźnych dni i zawiei. Coraz nowe trasy stają się przejezdne. Wczoraj zjawili się księża Jan i Henryk Kępka i zabrali ciało swego ojca z kościoła św. Wawrzyńca, żeby je pochować na cmentarzu w Sarnowie. Dotąd bowiem nie można było żadnym sposobem dostać się w stronę Żuromina i ciało ojca przechowywali w mroźnym powietrzu kościoła cmentarnego. Choć drogi stają się przejezdne, to jednak zwały śniegu nie pozwalają na przedostanie się pojazdów, tak że samochody mają trudności z wymijaniem się i wyprzedzaniem. Można to czynić tylko na niektórych odcinkach drogi. A jednak słońce, operujące coraz mocniej i unoszące się coraz wyżej nad ziemię, zwiastuje już chyba wiosnę i mimo nocnych mrozów do minus 15° C, w dzień wyraźnie topi śnieg i sprawia, że jest go coraz mniej. Boimy się tylko, aby nie przyszły nowe opady.

Na tym kończę kronikarskie zapisy mławskiego dziekana. Opady śniegu, których się lękał, już nie przyszły, ale w marcu przyszła powódź, której chyba najbardziej doświadczył wtedy Pułtusk. W pamięci pozostały mi tylko fragmenty niektórych wydarzeń opisanych przez księdza Kutniewskiego, ale też żywe wspomnienie tamtych dni i ludzi. To co działo się poza miastem, to był dla mnie innych świat. Pamiętam tylko ponad metrowe zaspy śniegu po obu stronach ulicy Reymonta, Żeromskiego i Obrońców Stalingradu, kiedy szedłem rano z mamą do kościoła. Wąskie ścieżki wydeptane w śnieżnych zaspach w parku, kiedy zaczęliśmy chodzić do szkoły. Rzędy samochodów, które zastawiły wszystkie ulice w centrum miasta. Tęgi mróz, lodowiska, ślizgawkę za szkołą, przedłużone ferie – wtedy pierwszy raz w moim życiu – no i ciepły dom, który był ostoją. Z kaflowymi piecami, węglem opalanymi, który jakoś nikomu wtedy nie szkodził i był jednym z najbardziej pożądanych towarów, ale też z tym innym, domowym ciepłem, z niezapomnianą bliskością wielu ludzi, której dziś nie da żadna komórka, internet, pieniądze, zagraniczne wycieczki, wiecznie oczyszczane środowisko i cierpiący świat. Tylko zima od czasu do czasu o sobie przypomina, paraliżuje nowoczesny świat ze swoją sztuczną inteligencją, niemniej jak ten świat z czasów PRL-u, i przede wszystkim uczy życia kolejne pokolenia. Bo natura się nie zmienia, i czy jej będziemy szkodzić, czy pomagać, to ona zawsze da sobie radę i nas zaskoczy, bo wbrew temu, co wielu głosi, ona nas po prostu przerasta. Mława Anno Domini 2025/2026 najlepiej tego doświadczyła, tak jak ta Mława Anno Domini 1979, która pozostaje ciągle żywa nie tylko w moich wspomnieniach.

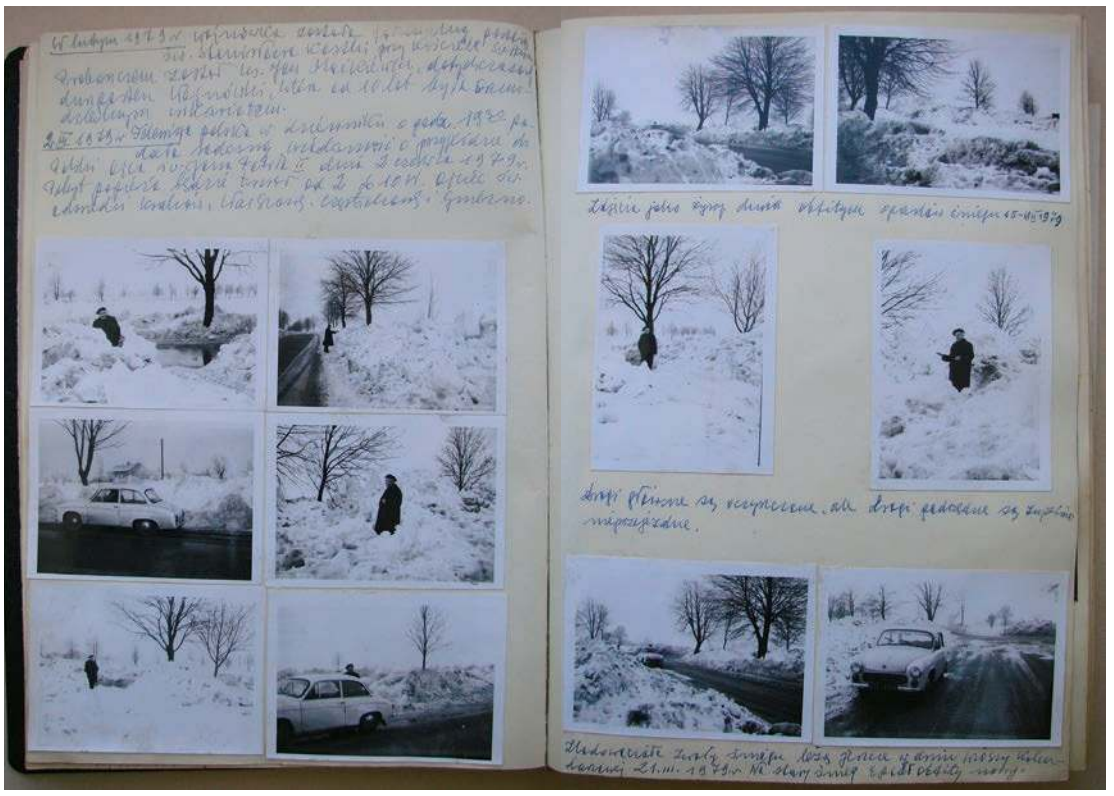

Niezapomniana „zima stulecia" 1979 r. uwieczniona na zdjęciach i w kronikarskich zapisach ówczesnego dziekana i proboszcza mławskiego, ks. Stanisława Kutniewskiego

Tygodnik ciechanowski
tygodnikciechanowski.pl

Adres redakcji:
06-400 Ciechanów, ul. Ściegiennego 2

Telefony:
sekretariat, red. naczelny:
23 672 34 02

redaktor prowadzący:
23 673 93 63

księgowość:
23 673 93 65

Tygodnik gazeta mławska
tygodnikciechanowski.pl

Poczta elektroniczna:
tc@tygodnikciechanowski.pl
sekretariat@tygodnikciechanowski.pl

Redakcja:
redaktor naczelny – Ryszard Marut;
red. prowadzący – Marek Żbikowski.

Zespół:
Walerian Dziczkiewicz,
Krzysztof Jakubowski,
Klaudia Kujawa,

tygodnik DZIAŁDOWSKI
tygodnikciechanowski.pl

Radosław Kowalski,
Radosław Marut,
Katarzyna Olszewska

Współpraca:
Krzysztof Bieńkowski, Grażyna Czerwińska, Marek Gierlach, Mirosław Hajnos, Daniel Kortlan, Zenon Lewandowski, Paweł Słupski, Ewa Stangrodzka, Leszek Zygner, Janusz Zalewski, Marcin Stachelski

tygodnik PRZASNYSKI
tygodnikciechanowski.pl

Ogłoszenia:
kierownik biura – Anna Dąbrowska

tel.: 23 672 44 96
23 672 26 55
ogloszenia@tygodnikciechanowski.pl
anna.dabrowska@
tygodnikciechanowski.pl

Redakcja graficzna:
Robert Przybyszewski

tygodnik MAKOWSKI
tygodnikciechanowski.pl

Dział promocji i kolportażu:
Radosław Marut
tel. 23 672 34 02
promocja@tygodnikciechanowski.pl

Prenumerata:
Poczta Polska
i u listonoszy,
ePrasa.pl

Redakcja nie odpowiada za treść reklam i ogłoszeń

Tygodnik mazowiecki
tygodnikciechanowski.pl

Ciech-Press

Wydawca: Spółdzielnia Pracy CIECH-PRESS, 06-400 Ciechanów, ul. Ściegiennego 2, tel. 23 672 34 02
Druk: GRUPA WM Sp. z o. o. 10-364 Olsztyn, ul. Tracka 7
Ciech-Press jest członkiem Izby Wydawców Prasy

eprasa.pl a46137859b



KON-tekst

Zima na S7

Z kalendarza spadały ostatnie grudniowe kartki
Nadchodził naszego wieku koniec pierwszej ćwiartki
Rok stary, Dwudziesty piąty, jeszcze się tu snuje
Ale już z Szóstym, młodszym bratem esemesuje

- Co damy Mazurom, Warmiakom, Mławiakom, temu ludu
Jako prezent w postaci gwiazdkowego cudu?
- Damy im, bracie, radość, o której marzyli jako małe dzieci
Damy zimę stulecia ze śniegiem i wichrem, zawieje i zamieci

Atrakcje jak te, przed czterdziestu siedmiu laty
Gdy puch biały zakrył drogi, miasta, wiejskie chaty
(dotąd lubią starzy. O tobie bajać, dotąd pieśń o tobie marzy)
- Załatwimy im śniegu tony, tiry, całe mieszki
Niech lepią bałwany, ślizgają się, bawią w śnieżki...

I dodał Rok Nowy: mam pomysł jeszcze jeden:
Najwięcej śniegu zrzucimy na S7
Na tej trasie, w Sylwestra, lud Mazowsza się gromadzi
Na pląsy i harce spieszą autami radzi

Warszawa i pół Mazowsza tłumnie na północ podąży
A wyjadą w ostatniej chwili, na S7 każdy uważa, że zdąży
Sypniemy im śniegiem pod opony i dołożymy wiatrem
Niech powitają zmianę roku takim zimowym żartem

Będą o nas pisać w kronikach, pokażą massmedia
Jakie to przygody na drodze, a czasem tragikomedia
Niech na fejsie jak najwięcej znajomych się dowie
Kto pokonał S7, kto nocował w aucie, a kto lądował w rowie

Tamten utknął z pociągu w lesie pod Działdowem
Zmarzłych częstowali herbatą w urzędzie i dobrym słowem
A za ćwierć wieku o zimie stulecia znów będzie wspominała
Babcia, dziadek, prof. Leszek Zygner... No i cała Mława.

RYSZARD MARUT



Kroniki ziemi ciechanowskiej

Ostatni dobry rok

KRÓLESKĄ HAJNOSA



I nastał kres roku pańskiego zeszłego. Zdawać mi się raczyło, iże ze poprzedniem rokiem porównawszy, jakowyś spokojniejszy tenże się jawił, we refleksyi takowej myśl, iże może i kusiowo, jeno stabilnie. Lecz kiedym dzieje owe przejrzał, we dictum owe żem zwątpił. Obaczyć tedy raczmy po wtóre, jakiż opatrzności wiater smagał nas roku pańskiego zeszłego.

Poczęło się z rury grubej, albowiem kiedy wraz z roku początkiem bye then król jankeski rzecze, a u króla nowego testosteronu poziom normy wszelakie przekraczał, we najjaśniejszej Rzeczypospolitej marszałek Szymko niespodzianie kanclerski wiec zarządził. Nerw jakowyś zapanował tedy, a i zamachu stanu trwoga ponoć, aże się ciechanowska ziemia zatrzęsła. Dziatki ciechanowskie ku szlachcica Podrożały wzburzeniu na czaszkach bestyj malunki czynić poczęły, grodem Karola wizyta fszczonsła, aże pleban ciechanowski, Karola światłość ujrzywszy, nade ozorem zapanować nie mógł, a we ciechanowskiem skarbcu głosy ze zaświatów dochodzić poczęły.

Kiedy boćki traktu ku najjaśniejszej Rzeczypospolitej wypatrywać poczęły, na Marzenny wszelakie blady strach padł, a jankeski Pomazaniec Boży gołąbki swe pokoju wściekłe ze smyczy spuścił, rozkwitać poczęła ziemia ciechanowska targowiskami nowemi, izbami pode najem i kasztelana księgami tajemnymi. Jeno bunkrów nie było, ale i tak morowo. Lecz kiedym Bolko koronacyę świętowali, niespodzianie bezkrólewie nastało. A kiedym dym biały ujrzeli i czternastego Leona we oparach jego, wtem zimna Zośka przyszła. I nastał czas trwogi, wiecowej kiełbasy i Grześko we ciechanowskiem grodzie. Brrr!

Odwilż we dzień dziatka przyszła, co elekcyi dniem się jawił. I zasiadł Karol na tronie po prawicy króla i chwała tedy rajcom we ciechanowskiej kasztelanii, albowiem wiecu wtórego nam oszczędzili, rajcę Kominiarek ode niełaski szczędząc. Lud ciechanowskiej kasztelanii we tany ruszył wakacyi spragnion, a na ulicach cichosza, albowiem zbrakło Sławosza, a poseł Marta karyjerę na dworze królewskim czynić poczęła. Lecz tedy struchlała najjaśniejsza Rzeczpospolita, albowiem Robko trzewiki na kołku zawiesił niespodzianie, hetmana dymisyę spowodowawszy, a rajca kasztelański Janko transfer wielki uczynił. I powiało chłodem na ciechanowskiej ziemi, izbę kultury na cztery spusty zamknęli, inżynierami straszyć poczęli, a na wschodzie bliskim świt cywilizacyi nowej obaczylim, co królestwem nie jest z tegoż świata.

I tedy pstryknął hetman Janko i powrócił Robko, i odtąd odbiornik żaden przeze okno wylecieć już nie raczył. Lecz nastał machin nade miedzą latających czas, dywersyj, prowokacyj, a zapach onucy unosić się począł nade kraina ową, gdzie bursztynowy świerzop. Na ciechanowskiej ziemi rajca za lejce złapał uprzednio spożywszy, jakoby prohibicyę przeczuwawszy i słodkości posuchę, poseł Romko z regimińskich włości ziemianinem się jawił, pode kasztelanią ruchy jakoweś tektoniczne, mer ludowi bunkry obiecał, a we lekowskich włościach Ikara widziano, co na ziemię runąwszy. Lecz pośród trwogi owej mała nadziei iskierka roku pańskiego bieżącego objawić się raczyła - chatka na kurzej łapce.

I takoż kres nastał roku pańskiego zeszłego, a kiedy w progi nasze rok pański bieżący zawitał, wpierw obuchem prohibicyi po łbach dostalim, na początek dobry, cobym zanadto optymizmu nie nabrali. Roku pańskiego millenia dwa i dekady dwie, we mrocznych zarazy czasach, dowcip takowy wisielczy się jawił o ze przyszłych wieków przybyszu, który dowiedziawszy się, któryż rok pański zastał, rzecze jeno, iże ostatni dobry.

A co, jeśli mylił się przybysz o roków pięć?

RADEKtor

Krzyżówka nr 1

Litery z ponumerowanych pól utworzą hasło stanowiące rozwiązanie krzyżówki. Samo hasło należy nadesłać w terminie 10 dni od daty ukazania się numeru pod adresem: „Tygodnik Ciechanowski", ul. Ściegiennego 2, 06-400 Ciechanów. Na kartce pocztowej prosimy nakleić numer krzyżówki wycięty z gazety.

Rozwiązanie krzyżówki można także przysłać **pocztą elektroniczną na adres: sekretariat@ciechpress.pl**. W tytule maila należy wpisać numer krzyżówki, natomiast rozwiązanie oraz imię i nazwisko w treści wiadomości. Wśród autorów prawidłowych rozwiązań rozlosujemy nagrody książkowe (do odebrania w redakcji).

Rozwiązanie krzyżówki nr 50: Zemsta nietoperza. Nagrody wylosowali: Krystyna Mirończuk, Marek Roguski, Teresa Kołakowska.

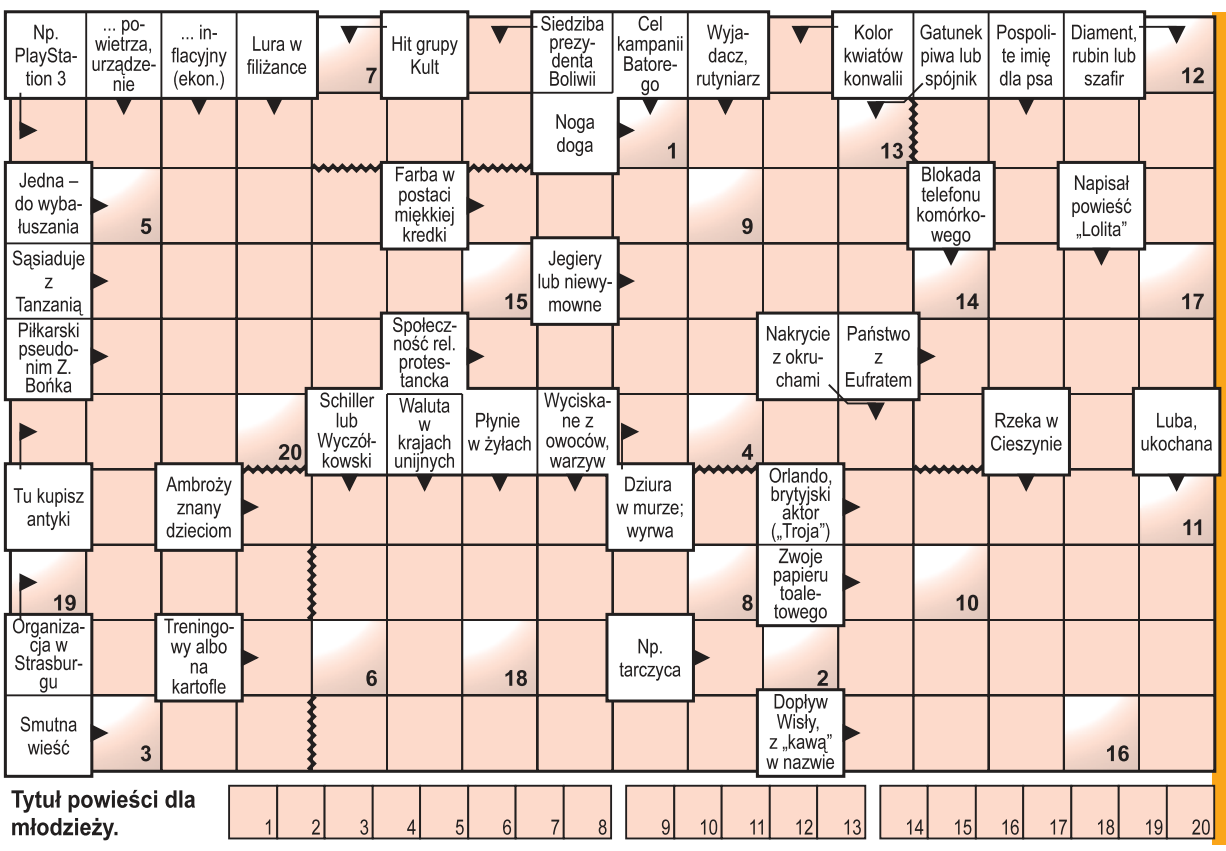

eprasa.pl a46137859b