Drodzy Czytelnicy, kolejny numer "NOWej" ukaże się w czwartek, 27 sierpnia



Wielka Lipa. Ludzie, którzy nie czekali, aż ktoś zrobi coś za nich

Małe miejscowości, wielka kultura.

Od historii do współczesności – życie wsi powiatu trzebnickiego

Po latach ukrywania sama zgłosiła się do prokuratury.

Czy Grażyna P. pójdzie na współpracę?



Nr 34 (1551) 20 - 26 VIII 2026 | Rok zał. 1993 | Cena: 5 zł (5% VAT) | Redaktor: Daniel Długosz | ISSN1234-4982

NOWa
POWIATOWY TYGODNIK LOKALNY
gazeta trzebnicka
lokalne jest fajne
www.nowagazeta.pl | www.facebook.com/gazeta.trzebnicka | 100% KAPITAŁU POLSKIEGO

Była ranna, ale wciąż żyła

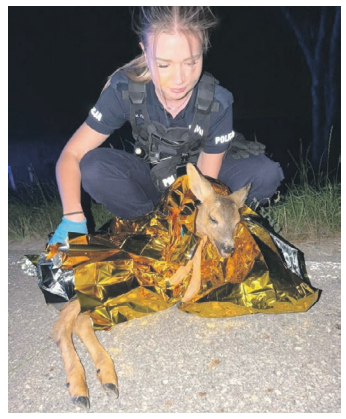

GMINY: TRZEBNICA, OBORNIKI ŚLĄSKIE, ŻMIGRÓD, PRUSICE, WISZNIA MAŁA, ZAWONIA

Trzebnica nie uchwali planu ogólnego w ustawowym terminie

Od 1 września nie dostaniesz warunków zabudowy



Co? Gdzie? Kiedy?

Sprawdź na stronie 19

TYLKO U NAS

Od lat walczy z wodą. Po lipcowej ulewie problem wrócił

Powiat uruchomi autobusy. Nie do wszystkich miejscowości

Mieszkańcy ul. Drzymały mają dość podrzucania śmieci

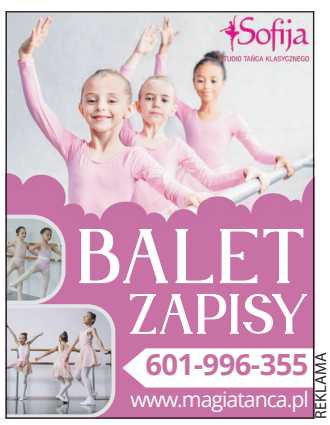

REKLAMA



REKLAMA



REKLAMA



REKLAMA

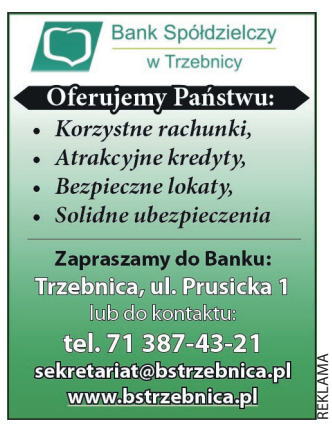

REKLAMA

eprasa.pl a51b1a5173

/gazeta.trzebnicka
www.nowagazeta.pl
NOWa powiatowy tygodnik lokalny gazeta trzebnicka
Nr 34 (1551) 20 VIII – 26 VIII 2026
e-mail: redakcja@nowagazeta.pl
tel. interwencyjny: 71/387-21-31

CYTAT TYGODNIA

„[...] nie mam już na to ani siły, ani pieniędzy”

Czytaj na... Stronie 7

LICZBA TYGODNIA

240 000 zł

– tyle pieniędzy straciła jedna z oszukanych seniorek

Czytaj na... Stronie 4

Ceny paliw

19.08.2026 r.

STACJA PALIW	PB 95	PB 98	ON	LPG
Inter Marche Trzebnica	6.43	7.19	7.39	2.89
Matłok	6.46	7.25	7.44	2.97
Orlen Żmigród	6.46	6.84	7.44	2.99
Orlen Oborniki Śl.	6.46	7.26	7.44	2.99

Pożar budynku gospodarczego. Zadysponowano 7 zastępów

14 sierpnia, niedługo po godzinie 16:00, strażacy wyjechali do Pęgowa, gdzie płonął budynek gospodarczy i sucha trawa na posesji. Gdy dotarli na miejsce, ogień zdążył już strawić około 35 arów trawy.

Zaledwie półtora metra od płonącego budynku stał drugi, murowany. Na szczęście ogień nie zdołał się do niego przedostać.

Właściciel posesji był na miejscu. Mężczyzna odniósł ranę, którą ratownicy opatrzyli, jednak odmówił dalszej pomocy medycznej i przyjazdu zespołu ratownictwa medycznego.

Strażacy podali dwa prądy wody na palący się budynek i cztery na suchą trawę, dogaszając zarzewia ognia tłumicami. Po opanowaniu pożaru wykonano prace rozbiórkowe nadpalonych części konstrukcji i sprawdzono pogorzelisko kamerą termowizyjną.

Działania siedmiu zastępów trwały 3,5 godziny.

kd



FOT. KP PSP TRZEBNICA

KONKURS KONKURS KONKURS

Tortusiowo z NOWą

Drodzy Czytelnicy zachęcamy do wzięcia udziału w naszej zabawie „Tortusiowo z NOWą”. Co miesiąc rozdajemy jeden tort, ufundowany przez Cukiernię Beza z Obornik Śl.

Jeżeli chcesz zrobić niespodziankę swoim najbliższym lub sobie, weź udział w naszym konkursie, a Cukiernia Beza przygotuje słodkości specjalnie dla Ciebie.

Zasady są bardzo proste: wytnij zamieszczony w NOWej gazecie trzebnickiej kupon, wpisz swoje dane oraz krótko uzasadnij, dlaczego właśnie Ty zasługujesz na słodki upominek. Wypełniony kupon przynieś do redakcji lub prześlij go pocztą na adres: 55-100 Trzebnica, ul. Armii Krajowej 2B. Zeskanowany kupon możesz również przesłać mailem: redakcja@nowagazeta.pl

Na koniec miesiąca spośród dostarczonych kuponów wybierzemy jeden z najbardziej przekonywującym uzasadnieniem. Będzie pysznie.

*Regulamin konkursu w Redakcji

KUPON KONKURSOWY

CUKIERNIA BEZA A.E. Kosowscy
Spełniamy wiele za niewiele

TORTUSIOWO Z „NOWĄ”

Wierzysz czy nie wierzysz możesz wygrać torta z „BEZY”!



IMIĘ: .....
NAZWISKO: .....
NR TELEFONU: .....
DLACZEGO JA POWINIENEM OTRZYMAĆ TORT Z CUKIERNI „BEZA”: .....

☑ „Wyrażam zgodę na przetwarzanie moich danych osobowych przez Agencję Reklamową NOWa s.c. w Trzebnicy na potrzeby przeprowadzenia konkursu o nazwie „Tortusiowo z NOWą” i wydania nagrody, zgodnie z regulaminem konkursu i przepisami ustawy z dnia 29 sierpnia 1997r. o ochronie danych osobowych (tekst jednolity Dz. U. z 2014r., poz. 1182).

KOMUNIKAT POWIATOWEJ STACJI SANITARNO - EPIDEMIOLOGICZNEJ W TRZEBNICY

Profilaktyka zatruć pokarmowych



Higiena

Zawsze myj dłonie ciepłą wodą z mydłem przez minimum 20 sekund przed przygotowywaniem posiłków, w trakcie pracy (szczególnie po kontakcie z surowym mięsem lub jajami) oraz przed jedzeniem.

Regularnie czyść i dezynfekuj blaty kuchenne, deski do krojenia oraz zlewozmywaki.

Ściereczki kuchenne i gąbki to siedlisko bakterii. Wymieniaj je regularnie i pierz w wysokich temperaturach.

Dokładnie myj warzywa i owoce pod bieżącą, czystą wodą.

Myj ręce po wyjściu z toalety.

Oddzielaj produkty

Do przygotowania surowej żywności używaj oddzielnego sprzętu i przedmiotów np. noży czy desek do krojenia.

Przechowuj surowe mięso w szczelnych pojemnikach na najniższej półce lodówki, aby jego soki nie skapywały na inne produkty.

Nigdy nie kładź ugotowanego lub upieczonego mięsa na ten sam talerz, na którym wcześniej leżało mięso surowe.

Kontroluj temperaturę

Upewnij się, że potrawy (zwłaszcza drób, mięso mielone i wieprzowina) są dokładnie ugotowane lub upieczone.

Nie pozostawiaj łatwo psującej się żywności w temperaturze pokojowej na dłużej niż dwie godziny.

Przechowuj żywność w lodówce w temperaturze poniżej 5°C. Zamrażalnik powinien utrzymywać temperaturę minimum -18°C.

Kupuj i jedz świadomie

Zawsze sprawdzaj daty minimalnej trwałości („najlepiej spożyć przed”) oraz terminy przydatności do spożycia („należy spożyć do”).

Unikaj kupowania puszek, które są wybrzuszone, wgniecione lub nieszczelne. Omijaj produkty w uszkodzonych opakowaniach.

Kupuj mięso, ryby i nabiał wyłącznie w sklepach i miejscach objętych nadzorem sanitarnym.

Szymon Klakočar
Państwowy Powiatowy Inspektor Sanitarny w Trzebnicy

Nowy postument papieża

Odnowiony pomnik św. Jana Pawła II powrócił na skwer przed Sanktuarium św. Jadwigi Śląskiej w Trzebnicy.

Monument dedykowany papieżowi Polakowi przeszedł gruntowną renowację z inicjatywy członków lokalnej Akcji Katolickiej. Figura zyskała nowy, znacznie wyższy cokół wykonany z granitu impala, na którym wyryto pamiątkową inskrypcję nawiązującą do daty wyboru na papieża - 16 października. Jest to dzień, na który przypada wspomnienie liturgiczne świętej Jadwigi Śląskiej.

DA



NOWa powiatowy tygodnik lokalny gazeta trzebnicka
Stowarzyszenie Gazet Lokalnych

Wydawca: NOWAPRESS s.c. Daniel Długosz, Kinga Długosz
Adres wydawcy i redakcji: 55-100 Trzebnica, ul. Armii Krajowej 2B tel. 71 312 19 62 lub 71 387 21 31 redakcja@nowagazeta.pl, nowagazeta.pl
Biuro reklam i ogłoszeń: Ewelina Florek, tel. 601-735-810 reklama@nowagazeta.pl

Druk: Polska Presse o/Sosnowiec
Nakład wydawnictwa: do 4000 egz.
Redaktor Naczelny: Daniel Długosz, tel. 603 666 370
Sekretarz redakcji: Ewelina Florek
Redaguje zespół: Daniel Długosz, Kinga Długosz, Tomasz Nawrot, Dagmara Adwentowska
DTP: Daniel Długosz, Ewelina Florek
Grafik: Ewelina Florek

Redakcja nie zwraca tekstów niezamówionych oraz zastrzega sobie prawo do skracania nadesłanych tekstów, listów i informacji. Za treść reklam i ogłoszeń, listów i polemik, jak również zawartość dodatku TV redakcja nie ponosi odpowiedzialności. Treść artykułów, wzory reklam i projekty graficzne są chronione prawem autorskim. Rozpowszechnianie bez zgody wydawcy jest zabronione.

eprasa.pl a51b1a5173

Trzebnica nie uchwali planu ogólnego w ustawowym terminie.

Od 1 września nie dostaniesz warunków zabudowy

Gmina Trzebnica powinna mieć plan ogólny gotowy jeszcze w zeszłym roku i mimo, że rząd wydłużył termin na jego uchwalenie do 31 sierpnia tego roku, to już wiadomo, że plan w ustawowym terminie nie zostanie uchwalony. Teraz okazuje się, że przygotowany przez urząd projekt oblał opiniowanie u Regionalnego Dyrektora Ochrony Środowiska we Wrocławiu. RDOŚ wskazał m.in. błędy w dokumentacji, sprzeczne zapisy dotyczące elektrowni wiatrowych i fotowoltaicznych oraz zagrożenie dla chronionych łąk i motyli w Dolinie Baryczy. Wniosek z dokumentu jest jednoznaczny: opinia negatywna.

Mało kto wie, jak plan ogólny jest ważny dla mieszkańców

Plan ogólny to nowy dokument planistyczny, który od 2023 roku, na mocy nowelizacji ustawy o planowaniu i zagospodarowaniu przestrzennym, ma zastąpić dotychczasowe studium uwarunkowań i kierunków zagospodarowania przestrzennego. To on ma odpowiadać na pytanie, gdzie w gminie można budować dom, gdzie prowadzić działalność gospodarczą, a gdzie zostanie zieleń i tereny otwarte. Początkowo gminy miały czas na jego opracowanie i chwalenie do końca 2025 roku, ale wiele samorządów miało opóźnienia, dlatego rząd wydłużył termin do końca sierpnia tego roku.

Znaczenie tego dokumentu dla zwykłego mieszkańca jest bardzo konkretne. Ustawodawca przewidział, że **bez uchwalonego planu ogólnego gminy tracą możliwość wydawania decyzji o warunkach zabudowy** na dotychczasowych zasadach, a to właśnie na podstawie takich decyzji powstaje dziś ogromna część nowych domów jednorodzinnych na terenach, dla których nie ma miejscowych planów zagospodarowania przestrzennego. Innymi słowy: dopóki gmina nie uchwali planu ogólnego, mieszkańcy i inwestorzy mogą mieć poważny problem z uzyskaniem zgody na budowę.

Mimo wydłużenia terminu Gmina Trzebnica do dzisiaj nie przedstawiła mieszkańcom projektu planu ogólnego. A dopiero po jego upublicznieniu, mieszkańcy mają prawo składać swoje uwagi do projektu. Dlaczego to takie ważne? O tym więcej napiszemy w dalszej cześci artykułu.

Tymczasem z dokumentów, do których dotarła nasza redakcja, wynika, że wniosek o zaopiniowanie projektu planu ogólnego trafił do RDOŚ dopiero 2 lipca 2026 roku. Pod pismem podpisana jest zastępująca odsuniętego przez prokuraturę burmistrza Marka Długozimę wiceburmistrz Krystyna Haładaj. W praktyce oznacza to, że kluczowy etap procedury rozpoczął się dopiero kilkanaście dni temu. Negatywna opinia RDOŚ sprawia, że projekt będzie musiał zostać poprawiony, a następnie ponownie uzgodniony i zaopiniowany, co odsunie jego uchwalenie o kolejne miesiące.

Co dokładnie napisał RDOŚ

Opinia Regionalnego Dyrektora Ochrony Środowiska we Wrocławiu nosi datę 29 lipca 2026 roku i sygnaturę WSI.410.399.2026.AGZ. Dokument liczy kilka stron drobiazgowej analizy przyrodniczej i kończy się jednoznaczną konkluzją:

- Z uwagi na powyższe, projekt planu ogólnego dla przedmiotowych terenów opiniuję negatywnie w zakresie ochrony przyrody – napisała Katarzyna Łapińska, pełniąca obowiązki Regionalnego Konserwatora Przyrody we Wrocławiu.

RDOŚ przeanalizował projekt planu w oparciu m.in. o prognozę oddziaływania na środowisko, opracowanie ekofizjograficzne dla gminy, plany zadań ochronnych dla obszarów Natura 2000, inwentaryzację ornitologiczną Doliny Baryczy oraz projekt audytu krajobrazowego województwa dolnośląskiego.

Gmina na terenach chronionych

Warto przypomnieć skalę, o jakiej mowa. Teren gminy Trzebnica leży częściowo w granicach: Parku Krajobrazowego „Dolina Baryczy", rezerwatu przyrody „Las Bukowy w Skarszynie", dwóch obszarów Natura 2000: Ostoja nad Baryczą (PLH020041) i Skoroszowskie Łąki (PLH020093), kilku korytarzy ekologicznych (m.in. Stawy Milickie, Wzgórza Trzebnickie, Dolina Baryczy – Południe), sześciu użytków ekologicznych, w tym „Żabiego Kąpieliska", „Łąk Koniowskich" czy „Żurawiej Łąki", a także stanowiska dokumentacyjnego „Lessy Winnej Góry" w Parku Winna Góra.

Dla większości tych obszarów czyli Parku Krajobrazowego, rezerwatu „Las Bukowy w Skarszynie" czy obszaru Natura 2000 Ostoja nad Baryczą, RDOŚ nie stwierdził negatywnego wpływu planu. Gorzej wypadła jednak ocena wpływu na obszar Natura 2000 **Skoroszowskie Łąki** i to właśnie ten fragment przesądził o negatywnej opinii całego dokumentu.



Co powstanie koło twojego domu? To właśnie pokaże "plan ogólny"

Motyle kontra strefa produkcji rolnej

W projekcie planu ogólnego znaczna część gminy oznaczona została jako strefa SR – „produkcji rolniczej". Problem w tym, że fragment jednej z takich stref, oznaczonej jako 38SR, na wschodnim i południowo - wschodnim krańcu, jest siedliskiem trzech gatunków motyli objętych ochroną: modraszka nausitousa, modraszka telejusa i przeplatki aurinii. RDOŚ wskazuje też na obecność tam dwóch chronionych siedlisk przyrodniczych czyli świeżych łąk użytkowanych ekstensywnie oraz zmiennowilgotnych łąk trzęślicowych.

Tymczasem strefa SR w obecnym kształcie dopuszcza m.in. wielkotowarową produkcję rolną, akwakulturę, infrastrukturę techniczną czy ogrody działkowe. Zdaniem RDOŚ to zbyt duże ryzyko dla motyli i łąk:

- Dla zapewnienia ochrony obecnych tu siedlisk przyrodniczych i siedlisk motyli na znacznej powierzchni, teren ich występowania powinien pozostać jako strefa otwarta SO – czytamy w opinii.

To nie jedyne miejsce, w którym urzędnicy ochrony środowiska każą gminie cofnąć się z planami zabudowy. Podobne zastrzeżenia RDOŚ zgłasza wobec strefy 3SN (siedlisko łąkowe oraz stanowiska gąsiorka i srokosza, ptaków objętych ochroną), strefy 18SN (dawny proponowany użytek ekologiczny „Szczytkowicki Staw", gdzie żyją chronione żaba wodna, rzekotka drzewna i ropucha) oraz strefy 179SU w rejonie, gdzie występuje chronione siedlisko żyznych buczyn.

Wąwozy Włóknicy i strefa przemysłowa tuż obok

Jednym z najpoważniejszych zastrzeżeń jest to dotyczące terenów na południe od Marcinowa, w dolinie rzeki Włóknicy. Według danych RDOŚ tamtejsze zadrzewienia mają na tyle wysoką wartość przyrodniczą, że **kwalifikują się do objęcia ochroną rezerwatową**. To właśnie w tym sąsiedztwie, częściowo w otoczeniu lasów będących siedliskiem chronionego grądu środkowoeuropejskiego, projekt planu zakładał wyznaczenie strefy 26SP, czyli strefę gospodarczą. Innymi słowy, gmina zaplanowała tam „przemysłówkę".

RDOŚ wprost postuluje wyłączenie z zabudowy konkretnych działek (nr 291/4 oraz zachodniej części działki 290/7), by nie naruszyć korytarza ekologicznego rzeki. Co ciekawe, w opracowaniu ekofizjograficznym dla gminy teren ten czyli 42,2 hektara wąwozów, proponowany jest już od dawna jako zespół przyrodniczo - krajobrazowy „Wąwozy Włóknicy". RDOŚ zauważa jednak coś jeszcze: do dokumentacji **nie dołączono mapy** pokazującej te proponowane obszary chronione, mimo że sam dokument o nich pisze.

Podobne zastrzeżenie dotyczy stref 26SP, 27SP i 158SJ, które leżą w obrębie tzw. krajobrazów priorytetowych wskazanych w projekcie audytu krajobrazowego województwa (okolice Droszowa i Węgrzynowa oraz okolice Księginic). RDOŚ wprost pisze, że przedłożona prognoza **nie analizuje**, jak nowa zabudowa przemysłowa na tak dużej powierzchni wpłynie na krajobraz tych terenów.

Wiatraki, których nie ma – i które są

Opinia RDOŚ ujawnia też coś, co trudno nazwać inaczej niż bałaganem w samej dokumentacji. W uzasadnieniu do projektu planu, dla stref 7SO, 8SO i 9SO, jako dodatkowe przeznaczenie terenu wpisano **„teren elektrowni wiatrowej"**. Tyle że w samym projekcie planu, dla tych samych stref, jako profil dodatkowy figurują… **elektrownie słoneczne.** Dwa dokumenty tej samej gminy, dotyczące tych samych działek, mówią co innego.

RDOŚ nie owija w bawełnę:

- Przedłożona dokumentacja wymaga zatem weryfikacji oraz korekty w powyższym zakresie – czytamy w opinii.

To nie jest wyłącznie kwestia techniczna. Elektrownia wiatrowa i farma fotowoltaiczna to zupełnie inne inwestycje, o innej skali oddziaływania na krajobraz, hałas, ptaki i nietoperze. Mieszkańcy, którzy dziś sprawdzaliby, co planistycznie może powstać w sąsiedztwie ich działki, na podstawie dwóch różnych dokumentów gminnych dostaliby dwie sprzeczne odpowiedzi.

Co dalej

Negatywna opinia RDOŚ w zakresie ochrony przyrody nie oznacza automatycznie, że plan ogólny Trzebnicy trafia do kosza. Oznacza jednak, że projekt, zanim trafi pod obrady Rady Miejskiej, musi zostać poprawiony w tych punktach, na które wskazał Regionalny Dyrektor, a poprawiona wersja powinna zostać ponownie skierowana do zaopiniowania. To kolejne tygodnie, a być może miesiące procedowania, w sytuacji gdy gmina i tak jest już spóźniona względem ustawowego terminu.

Nasza redakcja zadzwoniła do Urzędu Miejskiego w Trzebnicy. W wydziale architektury potwierdzono nam, że plan nie zostanie uchwalony w ustawowym terminie czyli do 31 sierpnia 2026. To oznacza, że od 1 września mieszkańcy nie będą mogli uzyskać warunków zabudowy, a gmina nie będzie mogła uchwalać zmian w planach przestrzennego zagospodarowania czy uchwalać nowe plany. To oznacza, że do czasu uchwalenia nowego planu ogólnego gmina „stanie".

Urzędnicy przekazali nam, że w tej chwili trwają prace związane z uwagami RDOŚ. Jeśli tylko gmina uzyska pozytywną opinię wszystkich instytucji w tym RDOŚ, to plan zostanie wyłożony czyli przedstawiony mieszkańcom. Kiedy to nastąpi? Trudno powiedzieć, ale urzędnicza powiedziała nam, że będzie to prawdopodobnie na przełomie września i października.

I teraz najważniejsze. Po oficjalnym zaprezentowaniu projektu planu ogólnego mieszkańcy będą mogli zgłaszać swoje zastrzeżenia i uwagi. Będzie to trzeba zrobić na piśmie. Gmina musi też zrobić 2 spotkania otwarte z mieszkańcami tak zwane konsultacje społeczne. Tam też można będzie zgłaszać uwagi i dopytać o szczegóły. Zapewniono nas, że terminy spotkań zostaną podane do publicznej wiadomości. A co stanie się ze zgłoszonymi uwagami?

Ustawa zakłada, że uwagi rozpatruje organ czyli burmistrz. To on arbitralnie stwierdzi, czy uwaga jest słuszna czy nie. Gdyby decyzja burmistrza była dla nas niekorzystana, czy można coś jeszcze zrobić? Na tym etapie nie. Tu nie ma możliwości zaskarżenia decyzji burmistrza. Ale można zrobić to później, bo po rozpatrzeniu uwag projekt planu w formie uchwały trafia pod obrady radnych. Mieszkańcy mogą przyjść na sesję i wskazać na potencjalne zagrożenia. A jeśli radni mimo to uchwalą plan, to wejdzie on w życie i będzie obowiązywał. Oczywiście mieszkańcy mają prawo do jego zaskarżenia przed sądem. To długa i żmudna procedura, ale jak wiemy często sądy przyznawały mieszkańcom rację i niektóre uchwały zostały uchylane.

Będziemy tę sprawę monitorować.

Daniel Długosz

eprasa.pl a51b1a5173

/gazeta.trzebnicka
www.nowagazeta.pl
NOWa gazeta trzebnicka
Nr 34 (1551) 20 VIII – 26 VIII 2026
e-mail: redakcja@nowagazeta.pl
tel. interwencyjny: 71/387-21-31

Dwa telefony, dwie dramatyczne historie i strata 290 tys. zł

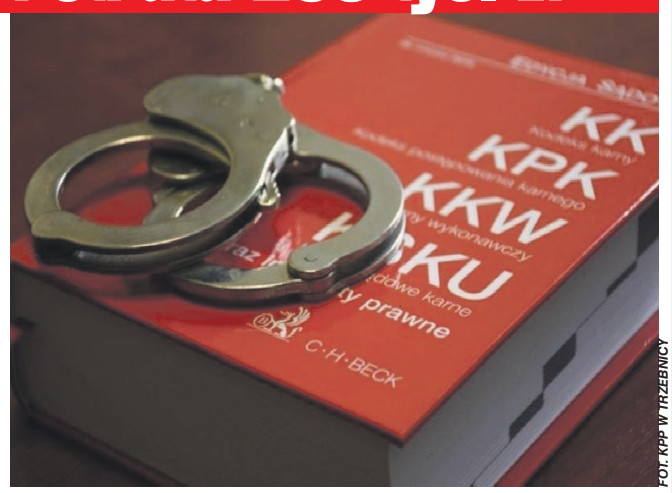

FOT. KPP W TRZEBNICY

Najpierw telefon. Wiadomość o wypadku i członku rodziny, który znalazł się w poważnych tarapatach. Potem presja, że liczy się każda minuta i trzeba natychmiast przekazać pieniądze. Dwie seniorki z naszego powiatu uwierzyły w tę historię. Jedna przekazała 240 tysięcy złotych, druga – 50 tysięcy.

Przestępcy wykorzystali dobrze znany schemat. Podczas rozmów telefonicznych z przekonaniem przedstawiali dramatyczną historię o rzekomym wypadku spowodowanym przez członka rodziny. Przekonywali, że przekazanie dużej sumy pieniędzy jest jedynym sposobem, by mu pomóc i uchronić go przed poważnymi konsekwencjami. Dopiero później seniorki zorientowały się, że zostały oszukane. Wtedy zawiadomiły policję.

Sprawą zajęli się kryminalni z Komendy Powiatowej Policji w Trzebnicy. Analizowali zebrane informacje, sprawdzali kolejne tropy i zabezpieczali materiał dowodowy. Prowadzili również czynności procesowe i operacyjne, które miały doprowadzić do ustalenia osób odpowiedzialnych za oszustwa.

Praca śledczych przyniosła przełom. Policjanci wytypowali kobietę, która miała uczestniczyć w przestępstwach. 27-latka, mieszkanka powiatu wrocławskiego, pełniła rolę tak zwanego „odbieraka" – osoby, która pojawia się u pokrzywdzonych i odbiera od nich pieniądze. Kobieta została zatrzymana we Wrocławiu. Stamtąd trafiła do policyjnego pomieszczenia dla osób zatrzymanych.

Zebrany materiał dowodowy pozwolił przedstawić jej zarzuty dotyczące oszustw na znaczną wartość oraz posiadania narkotyków. Sąd przychylił się do wniosku śledczych i zdecydował o zastosowaniu wobec podejrzanej tymczasowego aresztu na trzy miesiące. Za zarzucane przestępstwa kobiecie grozi kara do 10 lat pozbawienia wolności. W jej przypadku może być jednak wyższa – ustalenia policjantów wskazują, że 27-latka działała w warunkach recydywy, co może oznaczać zwiększenie kary o połowę. Źródło: KPP w Trzebnicy.

TN

Była ranna, ale wciąż żyła


FOT. KPP W TRZEBNICY


FOT. KPP W TRZEBNICY

Było już przed godziną 23.00, gdy policjanci otrzymali zgłoszenie o potrąconej sarnie znajdującej się przy drodze. Gdy mł. asp. Tomasz Targoński i st. post. Martyna Cisek dotarli na miejsce, zastali tam zgłaszającego. Szybko okazało się, że zwierzę mimo odniesionych obrażeń wciąż żyje.

Młoda sarna była ranna, ale wciąż żyła. Policjanci owinęli ją folią medyczną i przenieśli w bezpieczne miejsce w pobliżu radiowozu. W porozumieniu z dyżurnym zdecydowano o wezwaniu weterynarza. Na miejsce przyjechał przedstawiciel Ośrodka Rehabilitacyjnego dla Dzikich Zwierząt w Katnej. Po ocenie stanu sarny przejął nad nią opiekę i przetransportował ją do ośrodka, gdzie zwierzę otrzyma dalszą pomoc.

Tym razem interwencja przy drodze nie zakończyła się więc tylko zabezpieczeniem miejsca zdarzenia. Dzięki szybkiej reakcji sarna trafiła pod opiekę specjalistów, którzy mogą zająć się jej powrotem do zdrowia. Źródło: KPP w Trzebnicy.

TN

KRONIKA STRAŻACKA

Pożar tui przy budynku

12 sierpnia o godzinie 17.39 strażacy zostali zadysponowani do Krzyżanowic, gdzie płonęło pięć tui znajdujących się w bliskim sąsiedztwie drewnianego budynku gospodarczego z panelami fotowoltaicznymi na dachu. Strażacy odłączyli bezpieczniki instalacji fotowoltaicznej, podali prąd wody na płonące tuje i schłodzili część ściany budynku narażonej na działanie wysokiej temperatury. Kamera termowizyjna nie wykazała zagrożenia w budynku ani instalacji. Nikt nie ucierpiał. Działania czterech zastępów trwały prawie półtorej godziny.

Plama płynów eksploatacyjnych

13 sierpnia o godzinie 17.39 strażacy zostali wezwani do Obornik Śląskich, gdzie na drodze wewnętrznej przy ulicy Marii Skłodowskiej-Curie stwierdzono plamę płynów eksploatacyjnych. Posypano ją sorbentem. Działania trzech zastępów trwały niespełna godzinę.

Zalanie łazienki w Trzebnicy

15 sierpnia o godzinie 11.58 strażacy zostali zadysponowani do budynku wielorodzinnego w Trzebnicy, gdzie woda sączyła się przez sufit łazienki na drugim piętrze. Mieszkanie bezpośrednio powyżej było zamknięte. Strażacy sprawdzili klatkę schodową miernikiem wielogazowym, nie stwierdzono nieprawidłowości. Policja przyjechała na miejsce równocześnie z zastępem straży. Nie podjęli oni decyzji o siłowym wejściu do mieszkania wyżej. Interwencja jednego zastępu trwała niespełna pół godziny. Patrol policji pozostał na miejscu.

Pożar altanki i tui

15 sierpnia o godzinie 14.25 strażacy dostali zgłoszenie z Kryniczna, gdzie na posesji płonęła prowizoryczna altanka drewniano-ceglana oraz tuje. Właściciel był obecny na miejscu. Ogień ugaszono jednym prądem wody z szybkiego natarcia. Działania trzech zastępów trwały nieco ponad pół godziny.

Egzotyczny gad na drzewie

15 sierpnia, niedługo przed godziną 19, strażacy dostali nietypowe wezwanie do Kotowic. Okazało się, że na drzewie posesji, na wysokości około 7 metrów siedział legwan zielony. Właściciel posesji powiedział, że zwierzę zauważył przypadkiem, nie wiedział, skąd się wzięło. Ze względu na charakter zdarzenia druhowie z OSP w Urazie wezwali dodatkowe siły. Pod nadzorem technika weterynarii strażacy ostrożnie schwytali gada, nie powodując u niego urazów ani stresu zagrażającego życiu, po czym przekazali go weterynarzowi. Działania dwóch zastępów trwały blisko pięć godzin.

Czad w mieszkaniach

15 sierpnia o godzinie 19.34 zostali zadysponowani do budynku wielorodzinnego w Trzebnicy, gdzie uruchomiła się czujka tlenku węgla. W lokalu znajdowała się jedna osoba, która nie uskarżała się na żadne dolegliwości i nie miała charakterystycznych objawów zatrucia czadem. Budynek wyposażony był w instalację gazową, w każdym mieszkaniu znajdował się piec. Tlenek węgla wykryto w jednym z dwóch pionów wentylacyjnych. Na szczęście żaden z lokatorów tych mieszkań nie miał objawów zatrucia i nie wymagał udzielenia pomocy. Decyzją przybyłego na miejsce pogotowia gazowego odłączono od gazu mieszkania, w których wykryto CO. Po przewietrzeniu kolejne pomiary wykazały 0 ppm. Działania jednego zastępu trwały godzinę.

Awaria Mercedesa na S5

16 sierpnia o godzinie 6.02 strażacy zostali zadysponowani na drogę S5 w okolicach Krościny Wielkiej, gdzie z komory silnika Mercedesa unosił się dym lub para wodna, prawdopodobnie w wyniku przegrzania silnika po awarii układu chłodzenia. Pasażerowie opuścili pojazd i nie wymagali pomocy. Strażacy odłączyli akumulator i zabezpieczyli miejsce zdarzenia. Działania trzech zastępów trwały nieco ponad godzinę.

Pomoc przy transporcie pacjentki

17 sierpnia o godzinie 1.13 strażacy zostali zadysponowani do Niedar, gdzie ZRM potrzebował pomocy przy transporcie kobiety w stanie zagrażającym życiu z mieszkania na drugim piętrze do karetki. Ze względu na znaczną otyłość poszkodowanej ratownicy nie byli w stanie działać samodzielnie. Strażacy pomogli przy transporcie. Działania dwóch zastępów trwały nieco ponad pół godziny. Podobne zdarzenie w Niedarach miało miejsce również następnego dnia, około godziny 11.

Kobieta w zamkniętym mieszkaniu

17 sierpnia o godzinie 14.21 strażacy zostali zadysponowani do Obornik Śląskich, gdzie sąsiad zgłosił brak kontaktu z lokatorką z sąsiedniego mieszkania. Zanim strażacy przystąpili do siłowego otwierania drzwi, kobieta otworzyła je sama od wewnątrz. Była przytomna, lecz skarżyła się na silny ból. Strażacy udzielili jej pierwszej pomocy i monitorowali funkcje życiowe do przyjazdu ZRM, który zabrał ją do szpitala. Działania dwóch zastępów trwały dwie godziny.

oprac. kd

Z Gminy Prusice...

Podarujcie szkole kwiatka

Szkoła Podstawowa w Skokowej „przygarnie" kwiatki i rośliny. Zieleń ma przystroić szkolną przestrzeń, pozytywnie wpłynąć na samopoczucie uczniów i pedagogów oraz poprawić jakość powietrza w pomieszczeniach. Jeśli macie kwiaty, które nie są Wam potrzebne, placówka chętnie je przygarnie i pomoże w zorganizowaniu ewentualnego transportu. Kontakt: tel. 669 121 265 - Iwona Kiepul.

Spotkanie przed dożynkami

W piątek 21 sierpnia o godzinie 18:00 w świetlicy w Kopaszynie odbędzie się przeddożynkowe spotkanie mieszkańców. Podczas spotkania krojone będą ciasta upieczone przez mieszkańców, zbierane będą ofiary na Mszę Dożynkową, a być może uda się też zobaczyć przedpremierowo tegoroczny wieniec dożynkowy.

kd

eprasa.pl a51b1a5173

Po latach ukrywania sama zgłosiła się do prokuratury. Czy Grażyna P. pójdzie na współpracę?

Przez kilka lat pozostawała nieuchwytna dla śledczych. Gdy prokuratura wydała zarządzenie o jej poszukiwaniu, wydawało się, że jedna z najważniejszych postaci śledztwa dotyczącego nieprawidłowości w Urzędzie Miejskim w Trzebnicy nadal będzie poza zasięgiem organów ścigania. Tymczasem nastąpił niespodziewany zwrot. Grażyna P. sama zgłosiła się do Prokuratury Okręgowej w Opolu, gdzie usłyszała zarzuty i została przesłuchana jako podejrzana. To może być jeden z najważniejszych momentów trwającego od blisko siedmiu lat śledztwa.

Jeszcze kilka miesięcy temu informowaliśmy, że prokuratura zarządziła poszukiwania Grażyny P. Była urzędniczka od pierwszych działań policji w listopadzie 2019 roku pozostawała dla organów ścigania nieuchwytna. Nieoficjalnie mówiło się, że była poza Polską. Według informacji, do których dotarła nasza redakcja, miała przebywać w Niemczech. Śledczy nie mogli przeprowadzić z jej udziałem czynności procesowych, choć już wcześniej była objęta śledztwem i chciano jej przedstawić szereg zarzutów. Dziś sytuacja wygląda zupełnie inaczej.



Sama zgłosiła się do prokuratury

Z informacji przekazanych naszej redakcji przez Prokuraturę Okręgową w Opolu wynika, że **29 czerwca 2026 roku, z inicjatywy samej Grażyny P., przeprowadzono z jej udziałem czynności procesowe**. Obejmowały one ogłoszenie zarzutów oraz przesłuchanie w charakterze podejrzanej.

To oznacza, że była urzędniczka nie została zatrzymana ani doprowadzona przez policję. Sama zdecydowała się stawić przed śledczymi.

Prokuratura poinformowała również, że po 20 czerwca ogłoszono jej zarzuty kwalifikowane z art. 231 § 2 Kodeksu karnego, dotyczące przekroczenia uprawnień przez funkcjonariusza publicznego w celu osiągnięcia korzyści majątkowej lub osobistej.

Jedna z najważniejszych postaci śledztwa

Grażyna P. nie jest postacią przypadkową. Przez lata była zastępczynią naczelniczki wydziału organizacyjnego Iwony D., a wcześniej pełniła również funkcję pełnomocnika burmistrza ds. profilaktyki i rozwiązywania problemów uzależnień. Śledczy od dawna wskazywali ją jako jedną z osób odgrywających istotną rolę w sprawie dotyczącej wyprowadzania pieniędzy z gminnej kasy.

Według ustaleń prokuratury właśnie w tym wydziale miał funkcjonować mechanizm polegający na pobieraniu zaliczek z kasy gminy, rozliczaniu ich fikcyjnymi fakturami oraz wykazywaniu zakupów sprzętu i usług, które w rzeczywistości nigdy nie zostały wykonane. W sprawę miały być zaangażowane kolejne osoby, a z czasem do procederu dołączyła również Monika K.-F.

Czy będzie kolejny przełom?

Sam fakt zgłoszenia się do prokuratury może mieć dla śledztwa ogromne znaczenie. Kilka miesięcy temu zapadły wyroki wobec dwóch byłych urzędniczek czyli Iwony D. i Moniki K.-F. Choć sąd uznał je za winne, wymierzone kary były łagodniejsze, niż mogłoby się wydawać przy skali ujawnionych nieprawidłowości. Powód był jeden.

Obie przyznały się do winy, zgodziły się na dobrowolne poddanie się karze i co najważniejsze, przekazały śledczym informacje o innych przestępstwach oraz nowych okolicznościach sprawy. Sąd wprost wskazał, że ich późniejsza postawa procesowa miała wpływ na sposób zakończenia postępowania.

To właśnie dlatego pojawia się dziś pytanie, czy podobny scenariusz może dotyczyć również Grażyny P.?

W polskim prawie osoba podejrzana, która zdecyduje się współpracować z organami ścigania, ujawni istotne okoliczności sprawy lub wskaże inne przestępstwa i osoby odpowiedzialne za ich popełnienie, może ubiegać się o nadzwyczajne złagodzenie kary na podstawie art. 60 Kodeksu karnego. Czy właśnie taki plan ma Grażyna P.? Tego dziś nie wiadomo. Jednak to, że sama postanowiła zgłosić się do prokuratury i to po tylu latach, może wskazywać na to, że podejrzana będzie chciała pójść na współpracę ze śledczymi. Z naszych nieoficjalnych informacji wynika, że może mieć ona ogromną wiedzę na temat spraw, które miały nigdy nie wypłynąć. Może się też okazać, że również Grazyna P. potwierdzi, że otrzymywała od burmistrza nagrody pieniężne w zamian za oddanie mu części wynagrodzenia.

Prokuratura nie ujawnia treści jej wyjaśnień ani tego, czy zdecydowała się na współpracę ze śledczymi. Samo dobrowolne stawienie się przed prokuratorem nie oznacza jeszcze, że taki scenariusz zostanie zrealizowany. Jednak doświadczenia z tej sprawy pokazują, że wcześniejsze osoby, które zaczęły składać obszerne wyjaśnienia, uzyskały możliwość zakończenia swoich postępowań na znacznie korzystniejszych warunkach.

Śledztwo wciąż trwa

Nowe informacje z Opola pokazują również, że śledztwo nadal się rozwija.

Prokuratura poinformowała nas, że do popełnienia zarzucanych mu czynów przyznał się także były urzędnik **Arkadiusz W.** W jego przypadku prokurator uzgodnił już warunki dobrowolnego skazania w trybie art. 335 § 2 Kodeksu postępowania karnego. Akt oskarżenia nie został jeszcze skierowany do sądu, dlatego szczegóły porozumienia pozostają niejawne.

Śledczy potwierdzili również, że Marek K., jeden z przedsiębiorców wykonujących usługi dla gminy, był dwukrotnie przesłuchiwany jako świadek jeszcze w latach 2020 i 2021, gdy postępowanie prowadziła Prokuratura Rejonowa w Miliczu.

Zatrzymanie i zarzuty dla burmistrza

Przypomnijmy, że **26 marca 2026 roku** funkcjonariusze Wydziału do Walki z Korupcją Komendy Wojewódzkiej Policji we Wrocławiu zatrzymali burmistrza Trzebnicy Marka Długozimę i przewieźli go do Prokuratury Okręgowej w Opolu. Śledczy przedstawili mu **11 zarzutów**. Dotyczą one przede wszystkim przekroczenia uprawnień poprzez finansowanie z budżetu gminy inwestycji realizowanych na prywatnych nieruchomościach, z pominięciem obowiązujących procedur, czym według prokuratury wyrządzono gminie szkodę przekraczającą **2 mln zł**. Burmistrz usłyszał również **siedem zarzutów korupcyjnych**, polegających na przyjmowaniu od podległej urzędniczki części przyznawanych jej nagród uznaniowych w kwotach od 500 do 1500 zł.

Marek Długozima nie przyznał się do winy i złożył krótkie wyjaśnienia. Prokuratura nie wystąpiła o jego tymczasowe aresztowanie. Zastosowano wobec niego **poręczenie majątkowe w wysokości 50 tys. zł**, **dozór policji**, **zakaz opuszczania kraju**, **zawieszenie w czynnościach służbowych** oraz **zakaz kontaktowania się z pracownikami Urzędu Miejskiego i innymi osobami wskazanymi przez prokuraturę**. Za zarzucane mu przestępstwa grozi kara od **roku do 10 lat pozbawienia wolności**.

Coraz bliżej finału?

Przez blisko siedem lat śledztwo przechodziło z jednej prokuratury do drugiej, zmieniali się referenci, a kolejne terminy zakończenia postępowania były przesuwane. W międzyczasie część podejrzanych usłyszała nowe zarzuty, część przyznała się do winy, a wobec jednej z kluczowych urzędniczek zarządzono nawet poszukiwania.

Dziś Grażyna P. jest już po przesłuchaniu.

Czy zdecyduje się opowiedzieć śledczym o tym, jak funkcjonował mechanizm wyprowadzania pieniędzy z Urzędu Miejskiego w Trzebnicy? Czy wskaże inne przestępstwa, które popełniali inni urzędnicy? Czy jej wyjaśnienia doprowadzą do kolejnych zarzutów, zatrzymań i następnych aktów oskarżenia?

Na odpowiedzi trzeba jeszcze poczekać. Jedno jest jednak pewne, po latach impasu śledztwo ponownie nabiera tempa, a dobrowolne zgłoszenie się jednej z najważniejszych podejrzanych może okazać się wydarzeniem, które znacząco wpłynie na dalszy bieg tej sprawy.

Daniel Długosz



Z Gminy Trzebnica...

Powstanie wyczekany pumptrack

W Brochocinie powstanie pumptrack, nowoczesny tor do jazdy na rowerze, hulajnodze, rolkach i deskorolce. Gmina Trzebnica podpisała umowę z wykonawcą, a wartość inwestycji wynosi 210 tys. zł brutto. Obiekt powstanie dzięki Budżetowi Obywatelskiemu. W 2024 r. mieszkańcy oddali na ten projekt 1046 głosów. Cieszy fakt, że projekt w końcu wchodzi w etap realizacji, ponieważ od głosowania do podpisania umowy minęły już ponad dwa lata. Kiedy dokładnie mieszkańcy Brochocina będą mogli korzystać z nowego toru na razie nie wiadomo. Pomimo, że w 2025 i 2026 głosowań w ramach Budżetu Obywatelskiego nie przeprowadzono, to gmina zapowiada kolejną edycję na przyszły rok.

kd

Z Gminy Zawonia...

Dofinansowanie na modernizację hali

Gmina Zawonia odebrała od Samorządu Województwa Dolnośląskiego promesę na modernizację hali sportowej przy Zespole Szkolno-Przedszkolnym w Zawoni. Kwota dofinansowania wynosi **700 tys. złotych**. Przetarg mający wyłonić wykonawcę ma zostać ogłoszony w IV kwartale roku. Prace mają rozpocząć się w okresie przyszłorocznych ferii zimowych.

Parking nieczynny

W dniach 20-23 sierpnia parking przy ul. Trzebnickiej 11 w Zawoni będzie wyłączony z użytkowania. Utrudnienia związane są z organizacją dożynek gminnych.

Dożynkowa dekoracja z seniorami

Klub Seniora Gminy Zawonia zaprasza do wspólnego tworzenia dekoracji podczas dożynek. Tematem przewodnim będzie „Łąka z lnem", ma być naturalnie, kreatywnie i z odrobiną ludowości.

kd

eprasa.pl a51b1a5173

/gazeta.trzebnicka
www.nowagazeta.pl
NOWA gazeta trzebnicka
Nr 34 (1551) 20 – 26 VIII 2026
e-mail: redakcja@nowagazeta.pl
tel. interwencyjny: 601-735-810

Mieszkańcy ul. Drzymały mają dość podrzucania śmieci

Trzebnica, ulica Drzymały – to tutaj, tuż obok będącego wizytówką miasta Rynku i drogi prowadzącej do kościoła, narasta problem, który spędza sen z powiek okolicznym mieszkańcom. Zamknięta wiata śmietnikowa, mająca w teorii służyć lokalnej społeczności i estetycznie ukrywać odpady, stała się magnesem na gabaryty. Sytuacja staje się coraz bardziej dramatyczna, bo hałda śmieci rośnie w oczach.

Skontaktował się z nami jeden z mieszkańców osiedla przy ul. Drzymały. Mężczyzna przy każdym wyjściu z domu z niepokojem obserwuje podwórko, które coraz mniej przypomina urokliwe centrum dolnośląskiego miasta, a coraz bardziej dzikie wysypisko.

– *Sytuacja jest wyjątkowo rozwojowa* – relacjonuje z ironią i wyraźną bezsilnością nasz czytelnik. – *Z początku pod wiatą stał tylko stary, sfatygowany fotel.*

Mijają kolejne dni, a śmieci przybywa. Efekt domina zadziałał bezbłędnie. Kolejni poszli w ślady pierwszego „odważnego" i dorzucili swoje worki i stare meble. Kiedy pojawiliśmy się na miejscu, część worków ze śmieciami została już uprzątnięta. Pozostały jednak gabaryty, w tym fotel, którego ktoś użył jako miejsca na przekąskę. Przy meblu poniewierają się ogórki oraz objedzone kości kurczaka.

Problem, który wraca jak bumerang

Podrzucanie odpadów pod osiedlowe wiaty to plaga, z którą mierzy się wiele polskich miast, jednak w tym przypadku lokalizacja budzi szczególny niesmak. Przejście z trzebnickiego Rynku w kierunku kościoła to trasa uczęszczana nie tylko przez mieszkańców idących do pracy czy po zakupy, ale również przez turystów i pielgrzymów odwiedzających Trzebnicę.

Zgodnie z przepisami, odpady wielkogabarytowe, zużyty sprzęt AGD czy stare meble nie powinny lądować pod przypadkowymi kontenerami, blokując przejście i stwarzając zagrożenie epidemiologiczne czy pożarowe. Mieszkańcy gminy mogą bezpłatnie oddać takie przedmioty do Gminnego Punktu Selektywnego Zbierania Odpadów Komunalnych (PSZOK), który w Trzebnicy mieści się przy ul. Milickiej 47. Mimo to, niektórzy wciąż wolą pójść na łatwiznę kosztem swoich sąsiadów.



Podrzucone gabaryty przy ul. Drzymały

Obecnie za nielegalne porzucanie odpadów w miejscach do tego nieprzeznaczonych grożą wysokie kary finansowe. Straż Miejska oraz policja mogą nałożyć mandat, a w przypadku skierowania sprawy do sądu grzywna może wynieść nawet do kilkunastu tysięcy złotych. Do ukarania sprawcy potrzebny jest jednak dowód – np. numery rejestracyjne pojazdu, nagranie z telefonu lub monitoring. Apelujemy do wszystkich mieszkańców o czujność i zgłaszanie każdego przypadku podrzucania śmieci odpowiednim służbom. Przypominamy również, że trzebnicki PSZOK działa od wtorku do piątku w godzinach 9:00–17:00 oraz w soboty od 10:00 do 15:00.

DA

Z Gminy Wisznia Mała...

Oddana do użytku

W Miłocinie oddano do użytku nową ścieżkę rowerową wykonaną przez Powiat Trzebnicki. Inwestycja jest częścią zadania pn. „Przebudowa drogi nr 1365 D Wisznia Mała – Pierwoszów na odcinku od skrzyżowania z drogą wojewódzką nr 359 do stacji kolejowej Pierwoszów Miłocin". Oprócz budowy ścieżki obejmuje ono również przebudowę drogi oraz wykonanie dokumentacji projektowej dla całego zadania. Wartość umowy przekracza 3,2 mln zł. Nowa infrastruktura ma poprawić bezpieczeństwo rowerzystów i pieszych oraz ułatwić mieszkańcom Miłocina i okolic dotarcie do stacji kolejowej Pierwoszów Miłocin.

TN

Z Gminy Żmigród...

Odsłonięto tablicę

Mija 12 lat od śmierci Kamila Belczarza. W miejscu, w którym tragicznie przerwała się jego historia, odsłonięto pamiątkową tablicę. Kilkanaście lat temu ścieżek rowerowych w gminie niemal nie było, a to miejsce odebrało życie nie tylko Kamilowi.

Tablica powstała z prywatnej inicjatywy i środków zebranych przez jego przyjaciół – koleżanki i kolegów z Urzędu Miejskiego w Żmigrodzie. Kamil był pracownikiem urzędu oraz druhem OSP Korzeńsko. Wspominany jest jako ciepły, życzliwy i niezawodny kolega. W uroczystości uczestniczyli jego tata oraz druhowie z OSP Korzeńsko. Bezpieczne ustawienie tablicy stało się możliwe dzięki nowo wybudowanej powiatowej ścieżce rowerowej do Węglewa.

TN

Z Gminy Oborniki Śl...

Wandale niszczą

Ostatnie dni przyniosły serię aktów wandalizmu. W Urazie grupa dzieci rozpaliła grilla bezpośrednio na dębowym stole, poważnie go uszkadzając. W Pęgowie młodzi użytkownicy hulajnóg zniszczyli ławki i nawierzchnię placu zabaw przy szkole. W Osolinie chuligani wyrywali przewody światłowodowe, uszkodzili ogrodzenie i boiska, a także próbowali podpalić elewację szkoły. Rozpalali również ogniska pod lasem w czasie suszy. Do tego dochodzą porzucane w miejscach publicznych śmieci, w tym rozbite butelki po alkoholu. Zniszczenia oznaczają koszty napraw i sprzątania, ale także zagrożenie dla mieszkańców i ryzyko pożaru.

TN

Płoną trawy, ścierniska i drzewa. W akcjach pomagał śmigłowiec

Sierpień okazał się wyjątkowo gorącym miesiącem nie tylko pod względem temperatur. W ostatnim tygodniu strażacy wielokrotnie wyjeżdżali do pożarów na polach, łąkach i w lasach.

Jako pierwsze zajęły się pola. 12 sierpnia w Wilczynie właściciel zdążył ugasić ogień na niewielkiej powierzchni jeszcze przed przybyciem straży, a strażacy dokładnie przelali pogorzelisko. Tego samego dnia w Kuraszkowie było już znacznie poważniej: płonęło 1,3 hektara ścierniska. 14 sierpnia w Rzędziszowicach ogień objął aż trzy hektary rżyska i wymagał zaangażowania pięciu zastępów.

Kolejne dni przyniosły dalsze interwencje. 15 sierpnia strażacy gasili trawy na otwartych terenach: w Złotowie na nieużytkach rolnych, w Dębnie w niecce osuszonego stawu, gdzie ogień przerzucił się też na okoliczne drzewa, oraz w Skotnikach, gdzie płonęły pozostałości po żniwach. 16 sierpnia w Korzeńsku sucha trawa zajęła się pod słupem energetycznym. Przybyłe pogotowie energetyczne potwierdziło, że przyczyną było iskrzenie przewodu.



FOT. KSRG OSP KORZEŃSKO

Trawa spłonęła pod słupem energetycznym w Korzeńsku

Płonęły też lasy

Ogień nie oszczędzał lasów i młodników. 12 sierpnia w Morzęcinie Wielkim zajęły się ściółka i młode drzewa na powierzchni około trzech arów. Najtrudniejszy okazał się 15 sierpnia. W Dębnie płonęły drzewostany w pobliżu zabudowań mieszkalnych. W Rościsławicach ogień objął 25 arów młodnika sosnowego, obejmując zarówno pokrywę gleby, jak i drzewa. Sześć zastępów podawało wodę, a trzy dodatkowe zrzuty wykonał śmigłowiec gaśniczy zadysponowany przez Nadleśnictwo. Kilka godzin później w Morzęcinie Wielkim ponownie zajęła się ściółka leśna. Cztery zastępy przez półtorej godziny okrążały ogień, podając trzy prądy wody. Serię interwencji zamknął 16 sierpnia pożar młodnika liściastego w Obornikach Śląskich, gdzie cztery zastępy przez ponad godzinę przelały cały obszar pożaru.



FOT. KSRG OSP KORZEŃSKO

Pożar drzewostanów w Dębnie

We wszystkich zdarzeniach nikt nie ucierpiał.

kd

eprasa.pl a51b1a5173

Od lat walczy z wodą. Po lipcowej ulewie problem wrócił

O problemie z zalewaniem Machnic pisaliśmy już wielokrotnie. Przy większych opadach woda spływa w kierunku najniżej położonych posesji. Jedną z najbardziej narażonych jest dom Barbary Galery, która mówi, że pierwszy raz została zalana w 2008 roku. Od tamtej pory sytuacja powtarza się regularnie. Kiedyś w walce z wodą pomagali jej mąż i mieszkające w domu dzieci. Dziś, jak mówi, z problemem mierzy się praktycznie sama.

W tym roku jeszcze przed nadejściem kolejnej ulewy pani Barbara zwróciła się do naszej redakcji. Obawiała się, że mimo prowadzonych prac część problemów z odwodnieniem nadal nie została rozwiązana i przy większym deszczu woda ponownie może dotrzeć do jej posesji. Jej obawy okazały się uzasadnione. 15 lipca przez nasz powiat przeszła gwałtowna ulewa. W Machnicach woda ponownie spłynęła w kierunku najniżej położonych posesji.

– *Podczas tegorocznej ulewy sytuacja była podobna do tej z 2024 roku. Woda ponownie napłynęła w kierunku kilku gospodarstw* – mówi Barbara Galera.

Jej zdaniem problem nie sprowadza się do samej intensywności deszczu. Woda dociera do jej posesji z kilku kierunków – z drogi powiatowej, drogi gminnej, pól oraz rowów.

– *Moja posesja znajduje się w najniższym miejscu. Z jednej strony jest rów i droga gminna, z drugiej rów melioracyjny. Dom znajduje się pomiędzy nimi* – wyjaśnia.


FOT. ZDJĘCIE CZYTELNIKA


FOT. ZDJĘCIE CZYTELNIKA

Woda z kilku stron

Mieszkanka zwraca uwagę również na niewielki otwór pod drogą gminną, który jej zdaniem nie jest w stanie odebrać dużej ilości wody. Przed tegorocznym deszczem sama próbowała zabezpieczyć teren. Jak relacjonuje, przy większych opadach z pól spływają ziemia, piasek i inne zanieczyszczenia. Z czasem teren się podnosi, a woda ma coraz mniej miejsca na odpływ. Kilka dni przed ulewą wynajęła koparkę i na własny koszt zleciła oczyszczenie fragmentu drogi powiatowej z naniesionej ziemi i gliny.

Jednym z ważnych elementów systemu odwodnienia jest przepust pod drogą powiatową. Powiat zapowiada jego przebudowę. Dokumentacja projektowa jest przygotowywana, a zadanie zostało ujęte w budżecie powiatu na 2026 rok.

– *Planowana przebudowa ma umożliwić przepływ większej ilości wody podczas ponadnormatywnych opadów oraz ograniczyć ryzyko zatkania przepustu przez gałęzie, krzewy i inne zanieczyszczenia niesione przez wodę* – informuje Starostwo Powiatowe w Trzebnicy.

Wstępny koszt inwestycji przekracza 200 tys. zł. Powiat podjął także działania jeszcze przed lipcową ulewą. Wiosną przepust został wyczyszczony i udrożniony. 6 lipca, kilka dni przed największymi opadami, przebudowano również dwie barierki przy chodniku. Gęsto rozmieszczone pionowe szczebelki zastąpiono pojedynczymi elementami, aby ograniczyć możliwość zatrzymywania się słomy, gałęzi i innych zanieczyszczeń niesionych przez wodę. Wcześniej Galera wskazywała barierki jako jeden z elementów utrudniających przepływ.

Dyrektor Powiatowego Zarządu Dróg w Trzebnicy, Paweł Kaźmierczak, zaznacza jednak, że sama przebudowa przepustu nie rozwiąże wszystkich problemów. Jego zadaniem jest przede wszystkim poprawa sytuacji podczas bardzo dużych opadów. Przy mniejszych, ale powtarzających się deszczach woda może nadal napływać z innych kierunków.

– *Przebudowa przepustu poprawi przepływ wody, szczególnie podczas bardzo dużych opadów. Nie oznacza to jednak, że powiat będzie w stanie zatrzymać każdą ilość wody napływającej na posesje, zwłaszcza z terenów prywatnych* – tłumaczy dyrektor.

Ulewa przyszła zanim skoszono

Galera uważa natomiast, że źródłem problemu nie są wyłącznie pola. Jej zdaniem ważną rolę odgrywają także rowy gminne i melioracyjne, które podczas ulewy nie odbierają wystarczającej ilości wody. Urząd Gminy Wisznia Mała przedstawia w tej sprawie inne stanowisko. Jak informuje, w ostatnich latach prowadzono prace polegające na udrażnianiu rowów, usuwaniu namułów i zatorów, wykaszaniu oraz odbudowie i umacnianiu ich skarp. Po ulewnych opadach w 2024 roku rowy miały zostać kompleksowo odbudowane i wzmocnione.

W maju tego roku wykonano kolejne prace związane z wykaszaniem. Zastępca wójta Wiszni Małej Jarosław Głowacki wyjaśnia jednak, że prace prowadzone są sukcesywnie, według przyjętych priorytetów, dlatego nie wszystkie odcinki mogą być wykonywane w tym samym czasie.

– *Poszczególne odcinki są wykonywane według kolejności i przyjętych priorytetów. Odcinek w Machnicach również miał zostać wykoszony* – mówił Jarosław Głowacki.

Kilka dni później, zanim prace na wskazywanym odcinku zostały wykonane, przez Machnice przeszła ulewa. Nie oznacza to, że brak wykoszenia był przyczyną podtopienia. Pokazuje jednak, że tempo dostosowania infrastruktury ma znaczenie. Według gminy w tym roku wykonano również prace na ciekach wodnych. Wyczyszczony został główny ciek w kierunku stoku narciarskiego oraz rowy połączeniowe. Gmina prowadzi także rozmowy z Wodami Polskimi dotyczące udrożnienia Ławy – niewielkiego cieku przepływającego przez Machnice.

Porozumienie w tej sprawie jest, według urzędu, na końcowym etapie uzgadniania. W 2026 roku planowane jest udrożnienie łącznie 2,6 km cieku, w tym newralgicznego odcinka w Machnicach. Prace mają obejmować wykoszenie porostów, usunięcie zakrzaczeń i zatorów oraz namułu z dna i skarp. Dla Galery stan Ławy jest jednym z elementów całego problemu. Jej zdaniem ciek powinien sprawniej odbierać wodę spływającą z okolicznych rowów i terenów.

Spór o zasiłek

Problem zalewania Machnic ma jednak także drugi wymiar – pomoc mieszkańcom po takich zdarzeniach. Barbara Galera od 2024 roku prowadzi również postępowanie dotyczące pomocy finansowej po zalaniu. 2 sierpnia 2024 roku jej posesja została zalana. Wystąpiła wówczas o zasiłek celowy. Sprawa była kilkakrotnie rozpatrywana, decyzje były uchylane, a postępowanie wracało do Gminnego Ośrodka Pomocy Społecznej. Zajmował się nią również Wojewódzki Sąd Administracyjny. Ostatecznie sprawę rozstrzygnęło Samorządowe Kolegium Odwoławcze we Wrocławiu.

Decyzja SKO z 28 maja 2026 roku utrzymała w mocy decyzję GOPS z 10 kwietnia, przyznającą Barbarze Galerze 2.000 zł zasiłku celowego na częściowe pokrycie strat powstałych w wyniku zalania części nieruchomości. Mieszkanka nie zgadza się z wysokością przyznanej pomocy. Wskazywała m.in. na uszkodzone wyposażenie domu, sprzęt ogrodniczy, piłę, piec oraz inne potrzeby.

SKO zwróciło jednak uwagę, że pomoc udzielona przez gminę nie ograniczyła się do świadczenia pieniężnego. Po zalaniu gmina i PGK wyczyściły i odmuliły rowy wokół posesji na odcinku około 300 metrów, usunęły naniesiony przez wodę materiał z terenu posesji i wywiozły go, udostępniły kontener na odpady oraz przekazały drewno opałowe.

– *Szacunkowa wartość pomocy to około 35.800 zł* – wskazano w decyzji SKO.

Drewno zdaniem Barbary Galery było mokre, nie nadawało się do palenia. Dyrektor GOPS Małgorzata Wojtkowiak-Jakacka przedstawia inną wersję. Jak wyjaśnia, drewno zostało wybrane jako możliwie suche, jednak Galera odmówiła jego przyjęcia. Ostatecznie przekazano je innej potrzebującej rodzinie.

Kolegium uznało tę pomoc za istotną i wskazało, że powinna być uwzględniona przy ocenie wysokości zasiłku. Jednocześnie przypomniało, że zasiłek celowy nie jest odszkodowaniem za wszystkie straty poniesione w wyniku zdarzenia losowego. Ma służyć zaspokojeniu niezbędnych potrzeb bytowych. Dyrektor GOPS Małgorzata Wojtkowiak-Jakacka wyjaśniała, że pomoc społeczna ma charakter uzupełniający i nie musi pokrywać wszystkich zgłaszanych potrzeb.

Na tej podstawie SKO nie uwzględniło części wydatków wskazywanych przez Galerę. W decyzji wymieniono m.in. zakup zmywarki, sprzętu ogrodowego, piły, płyt OSB oraz wymianę kafli w kotłowni. Kolegium uznało, że nie są to wydatki związane z podstawowymi potrzebami bytowymi, których zaspokojeniu ma służyć zasiłek celowy.

Nie ma już siły

Zastrzeżenia mieszkanki dotyczą również sposobu ustalenia jej sytuacji finansowej. SKO uwzględniło w decyzji rentę rodzinną, dochód z gospodarstwa rolnego oraz pomoc finansową przekazywaną przez syna. Na tej podstawie kolegium uznało, że posiada ona środki pozwalające na zaspokojenie podstawowych potrzeb i wykonanie części niezbędnych prac. Galera nie zgadza się z takim przedstawieniem swojej sytuacji. Twierdzi, że jej rzeczywiste dochody są inne, nie otrzymuje części środków wskazywanych w decyzji, spłaca kredyt zaciągnięty na remont dachu po pożarze, a pieniądze przekazywane przez syna nie mają charakteru stałego miesięcznego świadczenia.

Decyzja SKO kończy kolejny etap wieloletniej sprawy dotyczącej pomocy po zalaniu, ale nie kończy problemu, z którym mieszkanka mierzy się od lat. Równolegle pozostaje pytanie


FOT. ZDJĘCIE CZYTELNIKA

znacznie bardziej podstawowe: co zrobić, aby podczas kolejnej ulewy woda ponownie nie znalazła się na jej posesji.

Po tegorocznym zalaniu woda dostała się m.in. do szamba, które zostało wypełnione wodą i naniesionym mułem. Podczas oględzin przez pracowników GOPS-u i urzędu gminy stwierdzono m.in. zalanie trzech nieużytkowanych piwnic, części ogródka oraz posesji, przez którą przepłynęła woda. Mieszkańcom udzielono pomocy adekwatnej do zgłoszonych potrzeb. Obejmowała ona m.in. wypompowanie wody z piwnic i szamb, odmulenie i oczyszczenie piwnicy, uprzątnięcie posesji, usunięcie naniesionej trawy i mułu, zmycie chodnika oraz przeniesienie drewna do budynku mieszkalnego. Jak mówi Pani Barbara, urząd pierwszy raz zlecił odmulenie szamba, choć muł i szlam zbierał się w nim po każdym zalaniu. Zaznacza też, że chodni nie został całkiem uprzątnięty.

Jej obawy dotyczą także innych mieszkańców. Po tegorocznej ulewie wskazywała na 94-letnią sąsiadkę, której sytuacja podczas kolejnych podtopień również budzi jej niepokój. Jak monituje, rowy przy drogach gminnej i powiatowej nadal są nieskoszone.

– *Przez wiele lat sama dbałam o teren i wykonywałam potrzebne prace. Dziś nie mam już na to ani siły, ani pieniędzy* – mówi.

Machnice po raz kolejny znalazły się więc w punkcie, w którym po jednej stronie jest mieszkanka zgłaszająca od lat ten sam problem, a po drugiej kilka instytucji odpowiadających za różne elementy systemu odwodnienia. Tym razem pojawiły się jednak konkretne działania i zapowiedzi: przepust został udrożniony, zmieniono barierki, przygotowywana jest jego przebudowa, planowane jest udrożnienie Ławy.

Czy to wystarczy? Odpowiedź przyniosą kolejne większe opady. Wtedy okaże się, czy wykonane i zaplanowane prace rzeczywiście ograniczą ilość wody trafiającej do najniżej położonych posesji w Machnicach.

Tomek Nawrot

eprasa.pl a51b1a5173

/gazeta.trzebnicka
www.nowagazeta.pl
NOWA gazeta trzebnicka
Nr 34 (1551) 20 VIII – 26 VIII 2026
e-mail: redakcja@nowagazeta.pl
tel. interwencyjny: 71/387-21-31

Powiat uruchomi autobusy. Nie do wszystkich miejscowości

Powiat Trzebnicki chce uruchomić własną komunikację autobusową. Pierwsze cztery linie mają ruszyć już we wrześniu, ale nie obejmą wszystkich miejscowości, w których mieszkańcy zgłaszają problemy z dojazdem. Na liście nie ma m.in. Skoroszowa, o którym pisaliśmy w poprzednim wydaniu, a po publikacji zgłosili się do nas mieszkańcy kolejnych wsi.

W poprzednim wydaniu naszej gazety pisaliśmy o zaprzestaniu kursów autobusowych do Skoroszowa. Mieszkańcy tej miejscowości zostali pozbawieni możliwości dojazdu do Trzebnicy, m.in. do lekarzy i miejsc pracy. Problem jest szczególnie odczuwalny dla osób starszych, które nie mają własnego samochodu i autobus był dla nich podstawowym środkiem transportu.

Po publikacji artykułu odezwali się do nas kolejni mieszkańcy. Okazuje się, że problem jest znacznie szerszy i dotyczy także innych miejscowości.

– *Od 1 września my w Czeszowie też nie będziemy mieli połączenia z Trzebnicą, a tym samym nie będziemy mieli czym dojechać do pracy* – napisał jeden z czytelników.

Inny mieszkaniec zwrócił uwagę, że nie tylko Skoroszów został bez połączenia z Trzebnicą.

– *Po drodze jest też kilka innych wiosek... Ja np. nie mam teraz czym jeździć do i z pracy* – czytamy w komentarzu.

Podobne sygnały dotyczą Sędzic i Cerekwicy. Mieszkańcy tych miejscowości również wskazują na problemy z dojazdem.

– *Niestety wiele miejscowości w powiecie jest wykluczonych komunikacyjnie* – podsumował jeden z komentujących.

Przy okazji zapytaliśmy Starostwo Powiatowe w Trzebnicy o planowane rozwiązania. Powiat przygotowuje się do uruchomienia własnej komunikacji autobusowej. W odpowiedzi przeczytaliśmy, że opracowywana jest dokumentacja potrzebna do przeprowadzenia postępowania na świadczenie usług w zakresie publicznego transportu zbiorowego.



FOT. ZDJĘCIE POGLĄDOWE

Na początek planowane są cztery linie:

Linia 1: Barkowo – Żmigród – Prusice – Świerzów – Oborniki Śląskie.

Linia 2: Niezgoda – Żmigród – Skokowa – Prusice – Wilkowa – Oborniki Śląskie.

Linia 3: Złotów – Zawonia – Masłów – Trzebnica – Marcinowo – Oborniki Śląskie.

Linia 4: Wisznia Mała – Szewce – Oborniki Śląskie.

Wśród planowanych tras nie ma więc Skoroszowa. Powiat zaznacza jednak, że lista nie obejmuje wszystkich miejscowości, których mieszkańcy są zainteresowani wprowadzeniem komunikacji publicznej. Przebieg czterech pierwszych linii został wypracowany wspólnie z przedstawicielami wszystkich gmin powiatu trzebnickiego. Pod uwagę wzięto również wyniki ankiet, w których mieszkańcy mogli zgłaszać swoje potrzeby komunikacyjne. Starostwo podkreśla, że obecne rozwiązanie ma charakter pilotażowy.

– *W przyszłości planuje się objąć zasięgiem komunikacji powiatowej, a docelowo powiatowo-gminnej, także inne miejscowości na terenie powiatu* – poinformowało Starostwo Powiatowe w Trzebnicy.

Pierwsze kursy planowane są we wrześniu i mają być realizowane do końca grudnia tego roku. Autobusy na każdej z czterech linii mają kursować w dni powszednie, cztery razy dziennie. Na razie nie oznacza to jednak rozwiązania problemu mieszkańców miejscowości, które nie znalazły się na trasach. W przypadku Skoroszowa od 1 września pozostaną natomiast przewozy szkolne realizowane przez firmę Turbo-Trans. Z autobusów będą mogli korzystać także inni pasażerowie, ale tylko w dniach, w których odbywają się zajęcia szkolne. W weekendy, wakacje i inne dni wolne od nauki takiej możliwości nie będzie.

Komentarze naszych czytelników pokazują, że pytanie o komunikację publiczną nie dotyczy więc jednej miejscowości. Skoroszów jest jednym z przykładów szerszego problemu, z którym mierzą się mieszkańcy wielu wsi naszego powiatu.

Tomek Nawrot

Taniec i akrobatyka - zapisz dziecko na zajęcia w ST SOFIJA

Nieważne, czy Twoje dziecko marzy o karierze tancerki, czy po prostu jest aktywne i lubi dużo się ruszać - zajęcia ruchowe na pewno będą dla niego korzystne pod wieloma względami.

Taniec Klasyczny/ BALET - co daje dzieciom i jaki ma wpływ na ich rozwój?

W naszej szkole mamy miejsce zarówno dla dzieci, które chcą pobawić się tańcząc, nauczyć się nowych, ciekawych rzeczy, poznać podstawy tańca i baletu, jak i takich, które chciałyby swoją przyszłość związać z tańcem.

Zapraszamy zarówno początkujących, jak i dzieci, które już tańczyły. Pracujemy spokojnie, w dobrej atmosferze, krok po kroku, bez presji, za to z dużą dawką ruchu i radości.

Każda mała dziewczynka przechodzi taki etap w swoim życiu, kiedy marzy o zostaniu baletnicą i występach na scenie. Warto wspierać dziecko w nauce baletu, ponieważ niesie ona za sobą wiele korzyści nie tylko zdrowotnych, ale także kształtujących charakter. Ćwiczenia baletowe przede wszystkim pomagają wyrobić prawidłową postawę ciała – dzieci nabierają nawyku chodzenia w pozycji wyprostowanej, dzięki czemu nie mają problemu z garbieniem się, a wady postawy są korygowane.

Zajęcia baletowe uczą także, jak prawidłowo się poruszać – z gibkością, lekkością, ale także i pewnością, jednocześnie kształtując i wzmacniając stopy.

Na zajęcia przyjmujemy dzieci już od 4 roku życia. Zaznaczamy jednak, że to nie jest górna granica - równie chętnie witamy starsze dzieci, niezależnie od tego, czy miały już kontakt z tańcem. Brak wcześniejszego doświadczenia nigdy nie jest przeszkodą!





Dlaczego warto zapisać dziecko na AKROBATYKĘ?

Akrobatyka jest doskonałym sposobem na aktywność fizyczną. Dzięki niej dziecko otrzymuje dużą dawkę ruchu oraz przyzwyczaja się do regularnego uprawiania sportu. Treningi wzmacniają wiele grup mięśniowych, poprawiają zwinność, skoczność oraz utrzymywanie równowagi. Są też bardzo dobrym narzędziem do trenowania publicznych występów. Akrobatyka to także świetny sposób na nowe hobby i współzawodnictwo w grupie nowych znajomych. Regularne treningi poprawiają samodyscyplinę oraz umiejętność motywacji.

Są to zajęcia ogólnorozwojowe, dbające o równomierny i wszechstronny rozwój całego ciała. Kształtują prawidłową postawę i wzmacniają mięśnie. Oprócz podniesienia sprawności fizycznej poprawiają również koordynację ruchową oraz orientację przestrzenną.

Na treningach akrobatyki dzieci rozładowują nadmiar energii i są spokojniejsze w domu. To oznacza, że są to zajęcia zaspokajające naturalną potrzebę ruchu. Akrobatyka rozwija wytrzymałość i pewność siebie, ale również kształtuje osobowość. Dzieci ćwiczące akrobatykę są bardziej odpowiedzialne i potrafią pracować w grupie. Mają szacunek do innych i do samych siebie. To także trening systematyczności, odpowiedzialności i świadomej pracy nad ciałem.

- *Dołącz do naszej społeczności i pozwól swojemu dziecku rozwinąć skrzydła w Szkole Tańca Sofija! Czekamy na Ciebie i Twoje dziecko z otwartymi ramionami. Razem z nami Twoje dziecko będzie mogło odkrywać radość płynącą z tańca i aktywności fizycznej, w zdrowym ciele i ze zdrowym duchem* - zapraszają instruktorzy.

Nowy semestr to idealny moment, żeby zacząć przygodę z akrobatyką. Zapraszamy dzieci od 6 roku życia, ale również te starsze – zarówno początkujące, jak i te, które już trenowały.



Zajęcia z akrobatyki

Szkoła czeka na nowych uczniów

Zapisy na zajęcia

Aby zapisać swoje dziecko, wystarczy skontaktować się telefonicznie. Zgłoszenia przyjmuje instruktorka i choreografka **Katarzyna Długosz** pod nr tel. **601-996-355** (od poniedziałku do piątku w godzinach 8:00 - 17:00). Z przyjemnością odpowie na wszystkie pytania i pomoże wybrać odpowiednie zajęcia dla Twojego dziecka.

Po odbyciu rekrutacyjnej rozmowy telefonicznej należy **wysłać SMS** o treści: imię i nazwisko, rodzaj zajęć (balet lub akrobatyka) oraz miejscowość, w której dziecko będzie uczęszczało na zajęcia.

opr.red

eprasa.pl a51b1a5173

Prawdy i mity o miodzie

Miód lipowy, rzepakowy, wielokwiatowy, a może „leśny"? W sklepach i na targach wybór jest coraz większy, a wokół produktów pszczelich narasta wiele mitów i nieprawd. O tym, czy skrystalizowany miód jest gorszy od płynnego, czy miód się psuje oraz dlaczego propolis to jeden z najbardziej interesujących produktów pszczelich opowiada prof. Paweł Migdał z Instytutu Hodowli Zwierząt.

Miód lipowy, rzepakowy, wielokwiatowy, a może „leśny"? W sklepach i na targach wybór jest coraz większy, a wokół produktów pszczelich narasta wiele mitów i nieprawd. O tym, czy skrystalizowany miód jest gorszy od płynnego, czy miód się psuje oraz dlaczego propolis to jeden z najbardziej interesujących produktów pszczelich opowiada prof. Paweł Migdał z Instytutu Hodowli Zwierząt.

Według naukowca, w Polsce największą popularnością od lat cieszą się miody lipowy i wielokwiatowy. Pierwszy kojarzy się przede wszystkim z okresem przeziębień i domowymi sposobami wspierania organizmu, drugi uchodzi za najbardziej uniwersalny.

– *Gdyby przeprowadzić sondę uliczną, najczęściej usłyszelibyśmy właśnie te dwie nazwy. Co ciekawe, wiele osób zamiast o miód wielokwiatowy pyta o „miód wielowocowy", choć z owocami nie ma on nic wspólnego* – mówi z uśmiechem prof. Paweł Migdał i zaznacza, że najrzadziej wybierany jest dziś miód gryczany, choć jeszcze kilkadziesiąt lat temu był jednym z najpopularniejszych. To właśnie on nadawał charakterystyczny aromat tradycyjnym staropolskim piernikom. Dziś jego intensywny smak sprawia, że ma równie wielu zwolenników, co przeciwników.

A skąd bierze się nazwa miodu? To proste – miód lipowy pochodzi z pasiek znajdujących się w bliskiej odległości od kwitnących lip, z których zbierany jest nektar. Analogicznie miód rzepakowy powstaje z nektaru zbieranego z rzepaku, a akacjowy z robinii pseudoakacji. W praktyce na etykietach można jednak znaleźć również nazwy, które brzmią atrakcyjnie, ale niewiele mówią o rzeczywistym pochodzeniu produktu.

– *Niektórzy producenci próbują się wyróżnić i zamiast klasycznych nazw używają określeń marketingowych, na przykład „miód leśny". Warto wtedy zadać sobie pytanie – co właściwie znajduje się w takim słoiku? Sam fakt, że pasieka stoi w pobliżu lasu, nie oznacza jeszcze, że miód powstał z leśnych pożytków* – wyjaśnia prof. Paweł Migdał.

Dlatego warto zwracać uwagę na prawidłowe oznakowanie produktów. Nazwa miodu powinna wynikać przede wszystkim z dominującego pożytku, z którego pszczoły zbierały nektar.



FOT. UPWR

prof. Paweł Migdał z Instytutu Hodowli Zwierząt

Mity o miodzie

Jednym z najczęściej powtarzanych mitów jest przekonanie, że płynny miód jest lepszy od skrystalizowanego. Tymczasem krystalizacja jest całkowicie naturalnym procesem.– Szczególnie szybko krystalizuje miód rzepakowy. Już po kilku dniach może stać się jasny i bardzo zwarty. To jego naturalna cecha, a nie wada – podkreśla naukowiec.

Choć część konsumentów wybiera wyłącznie płynny miód, inni właśnie tę kremową konsystencję cenią najbardziej. Łatwiej rozsmarować go na pieczywie, nie spływa z łyżki i nie brudzi słoika.

Krystalizacja nie oznacza też, że miód jest zepsuty. Miód należy bowiem do najbardziej trwałych produktów spożywczych. Dzięki wysokiemu stężeniu cukrów oraz obecności naturalnych substancji ograniczających rozwój mikroorganizmów może zachować swoje właściwości przez bardzo długi czas.

– *Sam miód praktycznie się nie psuje, ale może fermentować. Najczęściej dzieje się tak wtedy, gdy został zebrany zbyt wcześnie, zanim dojrzał, albo był przechowywany w zbyt wysokiej temperaturze lub przy dużej wilgotności* – tłumaczy prof. Migdał, dodając, że czasami wystarczy niewielka zmiana w kuchni – na przykład ustawienie słoika bliżej nowego źródła ciepła – aby warunki przechowywania przestały być odpowiednie.

Pszczelarstwo to nie tylko produkcja miodu

– *Zauważyłem, że coraz więcej osób odkrywa inne produkty pochodzenia pszczelego, jak pyłek pszczeli, wosk, propolis czy pierzga. Mają one różne właściwości i są wytwarzane w zupełnie inny sposób niż miód, który powstaje z nektaru. Z kolei pyłek pszczeli, bogaty w białko, witaminy i składniki mineralne, pszczoły zbierają na obnóżach, czyli w innym miejscu niż nektar. My pszczelarze pozyskujemy go za pomocą specjalnych poławiaczy zamontowanych przed wejściem do ula. A propolis, który pełni w ulu rolę naturalnego uszczelniacza i środka chroniącego przed drobnoustrojami, to jeden z najbardziej interesujących produktów pszczelich. Ma właściwości przeciwbakteryjne, wspiera odporność i znajduje zastosowanie również przy trudno gojących się zmianach skórnych czy infekcjach gardła* – wyjaśnia naukowiec.

Zanim jednak produkty pochodzenia pszczelego trafią do sprzedaży, muszą przejść m.in. proces suszenia i odpowiedniego zabezpieczenia, jak ma to miejsce przy pyłku. Dlatego prowadzenie pasieki wymaga znacznie więcej wysiłku niż tylko ustawienie uli, odbieranie miodu, czy zbieranie pyłku. – Dobry pszczelarz najpierw dba o pszczoły. Musi znać ich biologię, rozumieć zależności zachodzące w rodzinie pszczelej, wiedzieć, z jakich roślin korzystają, jak reagują na pogodę i jak zapobiegać chorobom. Bez tej wiedzy trudno prowadzić pasiekę odpowiedzialnie – mówi prof. Migdał.

Ekspert zwraca uwagę, że leczenie pszczół również wygląda zupełnie inaczej niż w przypadku innych zwierząt. Nie leczy się pojedynczych owadów, lecz całą rodzinę pszczelą, liczącą nawet kilkadziesiąt tysięcy osobników. To właśnie ona stanowi podstawową jednostkę funkcjonowania pasieki. Co ciekawe, dawkę leku odmierza się m.in. na kilogram pszczół czy objętość ula.

Zdaniem naukowca, pszczelarstwo jest dziedziną, w której doświadczenie nie zwalnia z dalszego zdobywania wiedzy. – *Na nasze studia podyplomowe przychodzą również osoby, które od wielu lat prowadzą własne pasieki. Często mówią, że dopiero tutaj zrozumiały, dlaczego wykonują konkretne zabiegi albo odkryły, że część z nich wcale nie jest potrzebna. Samo doświadczenie jest bardzo cenne, ale warto je uzupełniać wiedzą naukową. Poza zagadnieniami związanymi z biologią pszczół uczestnicy poznają też zasady pozyskiwania produktów pszczelich, wymagania sanitarne, czy przepisy dotyczące ich znakowania i wprowadzania na rynek. Pszczelarz ma bezpośredni kontakt z konsumentem. Powinien więc nie tylko sprzedawać swoje produkty, ale także umieć odpowiedzieć na pytania o ich właściwości, pochodzenie czy sposób przechowywania* – podkreśla prof. Migdał.

mat. prasowy UPWr

~ Odeszli ~

TRZEBNICA

11 sierpnia zmarła
Śp. Danuta Wnuk
żyła 79 lat

12 sierpnia zmarła
Śp. Irena Jacukowicz-Sobala
żyła 50 lat

15 sierpnia zmarł
Śp. Józef Podrygajło
żył 79 lat

16 sierpnia zmarła
Śp. Weronika Hazubska
żyła 87 lat

OBORNIKI ŚLĄSKIE

9 sierpnia zmarła
Śp. Krystyna Kornecka
żyła 70 lat

15 sierpnia zmarł
Śp. Janusz Kurowski
żył 76 lat





Nawałnica przeszła przez powiat

17 sierpnia po godzinie 16:00 przez powiat przeszła nawałnica, która zostawiła po sobie sporo pracy dla strażaków. Do godziny 20:30 odnotowano 19 interwencji.

Najwięcej zgłoszeń dotyczyło połamanych konarów i powalonych drzew. W ciągu zaledwie kilku godzin strażacy wyjeżdżali w tym celu **jedenaście** razy, między innymi do Cienina, Kryniczna, Ozorowic, Obornik Śląskich i Psarów, gdzie przewrócone drzewo uszkodziło dodatkowo linię energetyczną.

Osiem razy zastępy pompowały wodę z zalanych posesji w Psarach, Złotowie, Czeszowie, Zawoni i Budczycach.

kd



FOT. KP PSP TRZEBNICA



FOT. KP PSP TRZEBNICA

eprasa.pl a51b1a5173

/gazeta.trzebnicka
www.nowagazeta.pl
NOWa gazeta trzebnicka
Nr 34 (1551) 20 – 26 VIII 2026
e-mail: redakcja@nowagazeta.pl
tel. interwencyjny: 601-735-810



Wielka Lipa. Ludzie, którzy nie czekali, aż ktoś zrobi coś za nich

Przy wjeździe do Wielkiej Lipy od strony Obornik Śląskich znajduje się boisko piłkarskie. Po prawej stronie drogi stoi murowana trybuna z lożą. Dziś oglądają ją przede wszystkim kibice, ale jej historia sięga czasów, gdy zamiast piłkarzy na tym terenie pojawiały się konie. Wielka Lipa miała swój hipodrom i Ludowy Klub Jeździecki ARAT.

Piotr Krysmann pamięta to miejsce z dzieciństwa. Jego ojciec prowadził klub, a on sam od najmłodszych lat spędzał czas przy koniach.

— *Tam zaczynałem jeździć, tam miałem pierwszego swojego konia. To było miejsce, gdzie pierwszy raz startowałem w zawodach jeździeckich. Zresztą w dość młodym wieku, jak na tamten czas, bo miałem 10 lat. Musiało się to odbyć na specjalną zgodę Polskiego Związku Jeździeckiego* — wspomina Piotr Krysmann.

W okresie największego rozwoju na terenie ośrodka znajdowało się około 50 koni sportowych. Organizowano zawody różnych rang, w tym Międzynarodowe Zawody Przyjaźni, Ogólnopolską Olimpiadę Młodzieży oraz inne zawody ogólnopolskie. Zachowana do dziś trybuna służyła sędziom. Po zmianie ustroju działalność klubu w Wielkiej Lipie zakończyła się, a ośrodek został przeniesiony do Golędzinowa.



Sokół – od A klasy do IV ligi

Jeździectwo jednak nie zniknęło z Wielkiej Lipy. Około 2006 roku powstał tu Ośrodek Jeździecki Arkadia. Krysmann rozpoczął współpracę z właścicielami w 2012 roku, a obecnie dzierżawi obiekt i prowadzi w nim działalność. Początkowo ośrodek nastawiony był na hodowlę koni rasy śląskiej. Z czasem profil się zmienił. Dziś działa jako pensjonat dla koni, a ważną część działalności stanowią zawody, szkolenia i treningi. Organizowano tu m.in. Mistrzostwa Dolnego Śląska w skokach przez przeszkody oraz eliminacje do Ogólnopolskiej Olimpiady Młodzieży w skokach i ujeżdżeniu. Odbywały się również szkolenia jeździeckie, sędziowskie i licencyjne.

Krysmann specjalizuje się w skokach przez przeszkody. Jest licencjonowanym trenerem Polskiego Związku Jeździeckiego. W karierze zdobywał medale Mistrzostw Dolnego Śląska oraz srebrny medal Mistrzostw Polski Południowej. Dziś nie startuje, ale pracuje z końmi i jeźdźcami przygotowującymi się do zawodów. Arkadia nie jest przeznaczona wyłącznie dla właścicieli koni. Działa tu również część rekreacyjna, są zajęcia dla początkujących i średniozaawansowanych oraz warsztaty dla dzieci.

Pod nazwą Arkadia w Wielkiej Lipie funkcjonuje także kolarski Klub Arkadia, założony przez Wojciecha Osińskiego. Jego założeniem było integrowanie dzieci i młodzieży oraz stworzenie im możliwości rozwijania różnych zainteresowań sportowych. Z czasem to właśnie kolarstwo stało się najważniejszą częścią działalności klubu. Dziś prezesem jest Patryk Boguś. Zawodnicy startują m.in. w zawodach MTB i Pucharach Polski. Ważnym wydarzeniem jest wyścig Korona Kocich Gór – Memoriał im. Kornela Morawieckiego. Arkadia organizuje także rajdy rowerowe. Obecnie działalność z dziećmi jest czasowo ograniczona, m.in. z powodu zmian sytuacji życiowej instruktorów, ale klub zamierza do niej wrócić.

W Wielkiej Lipie sport ma więcej niż jedną twarz. Oprócz jeździectwa i kolarstwa działa Ludowy Klub Sportowy „Sokół" Wielka Lipa. Klub powstał w 1965 roku. Przez 25 lat jego prezesem był Leszek Gregorek. W okresie jego działalności drużyna przeszła drogę od niższych klas rozgrywkowych do IV ligi i przez 12 lat utrzymywała się na tym poziomie, zwykle w górnej połowie tabeli. Gregorek od sześciu lat nie jest związany z zarządzaniem klubem. Obecnie prezesem Sokoła jest Rafał Tetela. Klub nadal prowadzi działalność sportową i pracuje z młodzieżą.



Kolej wyznacza granicę między miejscowościami

Medalista mistrzostw Polski

Jedną z osób, która rozsławia Wielką Lipę swoimi wynikami jest Tomasz Kozłowicz, członek grupy biegowej Oborygeni. Zaczynał od kilku kilometrów, a już po roku przebiegł pierwszy maraton. Później, pod okiem trenera Tomasza Sobczyka, zaczął bardziej świadomie podchodzić do treningu. W jego dorobku jest między innymi czwarte miejsce w światowej klasyfikacji biegu Wings for Life w 2023 roku. W 2024 roku po raz pierwszy wygrał maraton – w Kędzierzynie-Koźlu, poprawiając przy tym rekord życiowy o prawie dwie minuty. W 2025 roku Kozłowicz potwierdził, że równie dobrze radzi sobie na znacznie dłuższych dystansach. W marcu wygrał 60-kilometrowy Ultramaraton Szlakiem Kotła Świdwińskiego, pokonując około 200 zawodników i ustanawiając rekord trasy. W tym samym roku wywalczył także srebrny medal Mistrzostw Polski w Biegu 6-godzinnym w Warszawie.



W 2026 roku sięgnął po kolejne medale mistrzostw Polski. W biegu 6-godzinnym w Warszawie obronił srebrny medal, przegrywając złoto o zaledwie 180 metrów. Miesiąc później w Pabianicach wywalczył brąz na dystansie 100 kilometrów, co dało mu bezpośrednią kwalifikację na Mistrzostwa Świata na tym dystansie. Pokonał ten dystans w 7 godzin, 36 minut i 38 sekund. W mocno obsadzonym Biegu Europejskim w Gnieźnie na 10 km zwyciężył w klasyfikacji Mistrzostw Polski Ciepłowników.

Tomasz Kozłowicz jest obecnie najlepszym biegaczem w powiecie trzebnickim. Bieg Oborygena w Obornikach Śląskich wygrywał trzy razy z rzędu. Dwukrotnie triumfował w Półmaratonie Doliny Baryczy w Żmigrodzie. W 2024 i 2025 roku wygrał Bieg Trzech Wież w Prusicach. Lista jego startów jest znacznie dłuższa. Na przestrzeni ostatnich dwóch lat regularnie stawał na podium i wygrywał biegi na dystansach od 5 do 100 kilometrów, zarówno na ulicy, jak i w terenie. Ustanawiał rekordy tras.

PZPR - Wielka Lipa

Sport to tylko część historii Wielkiej Lipy. Jej dzieje sięgają znacznie dalej – najstarsze ślady osadnictwa w okolicy pochodzą z mezolitu i epoki brązu, a pierwsza znana pisemna wzmianka o miejscowości pochodzi z 1453 roku. Miejscowość pojawia się w biografii człowieka, który zrobił karierę daleko poza Śląskiem. W 1785 roku urodził się tu Hans Karl von Diebitsch, późniejszy rosyjski feldmarszałek znany jako Iwan Dybicz Zabałkański. Pochodził ze śląskiej rodziny szlacheckiej. Jego ojciec Ehrenfried był oficerem armii pruskiej, jednak w 1792 roku przeszedł do służby rosyjskiej. Kilka lat później syn poszedł w jego ślady. Po nauce w berlińskim korpusie kadetów rozpoczął służbę w armii rosyjskiej. Dybicz brał udział w wojnach napoleońskich, a w 1829 roku został feldmarszałkiem. W 1830 roku powierzono mu dowodzenie rosyjską armią skierowaną przeciwko powstaniu listopadowemu.

Historia Wielkiej Lipy ma również znacznie mniej odległe epizody. Lech Nowacki wspomina opowieść związaną z pochodem pierwszomajowym w Trzebnicy. W latach 60. podczas pochodu pierwszomajowego jedną z grup prowadził na koniu mieszkaniec Wielkiej Lipy. Miał przy sobie transparent z napisem PZPR - Wielka Lipa. Napis wzbudził zainteresowanie ówczesnych władz i służb. Zaczęto sprawdzać, czy nie była to prowokacja. Według relacji Nowackiego mężczyzna spędził następnie dwa lub trzy dni na posterunku, wyjaśniając całą sytuację.

Znacznie bardziej namacalnym śladem dawnej historii jest pałac. Obecna neogotycka rezydencja powstała pod koniec XIX wieku dla Alfreda von Waldenburg-Würbena, w miejscu wcześniejszej siedziby. Nadano jej nazwę Elsenburg, czyli Zamek Eli-

>>> DOKOŃCZENIE NA STR 11

eprasa.pl a51b1a5173

zy, od imienia żony właściciela. Po wojnie były tam mieszkania. Przez lata prowadzono kolejne remonty, które – jak wspomina Lech Nowacki – paradoksalnie pomogły zachować budynek. Po przemianach ustrojowych pałac został sprzedany włoskiemu właścicielowi. Jak wspomina Lech Nowacki, nowy właściciel dokończył remont i przystosował wnętrza do funkcji hotelowej. Plan nie został jednak zrealizowany, między innymi ze względu na wymagania dotyczące bezpieczeństwa pożarowego. Właściciel był myśliwym i zajmował się handlem bronią myśliwską. Do Wielkiej Lipy przyjeżdżali jego włoscy znajomi, między innymi na polowania. Dziś pałac jest w innych rękach, ale nadal pozostaje własnością prywatną.

Sołtys Roku 2013

Przez lata we wsi pojawiali się ludzie, którzy próbowali organizować życie mieszkańców, zdobywać pieniądze na inwestycje i tworzyć miejsca, których wcześniej tutaj nie było. Jednym z nich był Wojciech Osiński, sołtys Wielkiej Lipy w latach 2011–2019. Po objęciu funkcji zaczął szukać możliwości finansowania różnych przedsięwzięć. W 2014 roku został finalistą dolnośląskiego konkursu „Sołtys Roku 2013". Spośród 73 kandydatur z 44 gmin kapituła wybrała dziesięciu finalistów, wśród których znalazł się sołtys Wielkiej Lipy. Za jego kadencji powstała Grupa Odnowy Wsi, Stowarzyszenie „Lipówka" oraz Klub Sportowy „Arkadia".

Osiński nie widział Wielkiej Lipy wyłącznie przez pryzmat piłki nożnej. Obok istniejącego boiska chciał stworzyć miejsce, w którym można byłoby realizować również inne aktywności. Tak powstało centrum sportowo-edukacyjno-rekreacyjne. Jest tam boisko do siatkówki i koszykówki, plac zabaw, ścieżka edukacyjno-rowerowa dla małych dzieci, ścieżka przyrodnicza oraz miejsce spotkań rodziców.

Jednym z przedsięwzięć, wokół którego skupił mieszkańców, było zagospodarowanie wiejskiej świetlicy. Przez kilka lat była nieużytkowana i znajdowała się w bardzo złym stanie. Mieszkańcy własnymi siłami ją porządkowali i wyposażali. Szczególnie mocno zaangażowała się młodzież, również ta, na którą wcześniej nie zawsze patrzono przychylnie. W świetlicy można było spotkać się, pograć w bilard, obejrzeć telewizję czy po prostu spędzić czas. Była próbą stworzenia młodym ludziom miejsca, w którym mogliby robić coś wspólnie.

Niewykorzystany potencjał

Działała jednak krótko. Stary budynek był w coraz gorszym stanie technicznym i ostatecznie został zamknięty. Rozpoczęła się wtedy długa historia poszukiwania miejsca pod nową świetlicę. Osiński jeszcze jako sołtys zabiegał o pozyskanie terenu. Ostatecznie działka po wielu latach została pozyskana, ale budynku do dziś nie ma.

Według obecnej sołtyski Iwony Krupy gmina ma jeszcze kilka lat na realizację inwestycji. Jeśli świetlica nie powstanie w tym czasie, gmina będzie musiała zwrócić Agencji Nieruchomości Rolnych koszty związane z przekazaniem działki. W pierwszej kolejności przygotowywane są świetlice w innych miejscowościach. Wielka Lipa musi czekać.

To szczególny paradoks tej historii. Byli ludzie gotowi działać. Była młodzież, która chciała się angażować. Udało się nawet uruchomić miejsce spotkań. Zabrakło jednak trwałej infrastruktury, która pozwoliłaby tę inicjatywę kontynuować. Dziś mieszkańcy nadal próbują działać, choć w inny sposób.

Osiński był również jednym z inicjatorów utworzenia dużej sieci szlaków konnych. Trasy powstały na terenie trzech powiatów i liczyły łącznie około 760 kilometrów. Od początku zwracał jednak uwagę, że samo wytyczenie szlaków nie kończy sprawy. Jego zdaniem trzeba było później zapewnić pieniądze na ich utrzymanie. Jak wspominał, wystarczyłoby około 4–5 tys. zł rocznie od każdej gminy, aby można było regularnie sprawdzać stan szlaków i odnawiać ich oznakowanie. Pieniędzy na takie działania jednak nie zabezpieczono i stan szlaków z czasem się pogarszał.

Osiński uważał, że właśnie na tym polega problem wielu lokalnych przedsięwzięć: samo zrobienie czegoś nie wystarczy, trzeba jeszcze później znaleźć pieniądze, żeby to utrzymać.

Mogą na siebie liczyć

Iwona Krupa jest sołtyską pierwszą kadencję i jednocześnie przewodniczącą Koła Gospodyń Wiejskich „Mufinki". Koło działa od 2021 roku i ma formalnie 12 członkiń, choć przy poszczególnych wydarzeniach angażuje się więcej osób. „Mufinki" organizują warsztaty dla dzieci i dorosłych. Wśród tematów były naturalne kosmetyki, robienie świec i zapachowych zawieszek, malowanie obrazów, fotografia, spotkania z dietetykiem czy zajęcia dotyczące leków. W ciągu roku odbywało się ponad 20 takich spotkań. Na część z nich przyjeżdżali mieszkańcy innych miejscowości, m.in. z Wrocławia, Milicza i Trzebnicy. Zajęcia są finansowane ze środków pozyskanych przez koło, dlatego uczestnicy nie płacą za udział.

Aktywność mieszkańców nie kończy się na warsztatach. W ostatnich latach „Mufinki" współorganizowały również koncerty muzyki klasycznej w miejscowym kościele, w tym koncerty kolędowe i wydarzenia z okazji Dnia Matki. W działaniach społecznych pojawiają się także osoby związane z kulturą. Grzegorz Dąbrowski, doktor muzyki i wykładowca, koncertuje na wielu instrumentach, współpracuje z zespołami i przez pewien czas organizował w Wielkiej Lipie festiwal, podczas którego można było słuchać muzyki od klasycznej po jazz i rock and roll.



Nie wszystkie inicjatywy są jednak widoczne na zewnątrz. Iwona Krupa mówi o czymś, co jej zdaniem jest charakterystyczne dla Wielkiej Lipy: sąsiedzkiej pomocy. Wieś liczy ponad 400 mieszkańców, a wielu z nich zna się od lat. Kiedy komuś dzieje się coś złego, informacja szybko przekazywana jest pocztą pantoflową. Pomoc jest dyskretna – bez rozgłosu i bez potrzeby publicznego pokazywania, kto komu pomógł.

Zdobywali pieniądze

Duże zasługi dla rozwoju miejscowości ma Stowarzyszenie „Lipówka". Pozyskiwało pieniądze m.in. na centrum rekreacyjno-sportowo-edukacyjne, organizowało festyny, biesiady, warsztaty i wyjazdy dla dzieci oraz rodzin. To właśnie Lipówka realizowała również projekty związane z zielenią. W 2016 roku zakończono drugi etap przedsięwzięcia, w ramach którego uporządkowano pas drogowy i posadzono 200 jarzębów pospolitych. Powstał drugi kilometr alei między Wielką Lipą, a Rościsławicami. W prace włączyli się mieszkańcy okolicznych miejscowości.

Wielka Lipa nie miała zawsze pieniędzy, ale miała ludzi, którzy je zdobywali. To dobrze widać również w historii Lecha Nowackiego. Przez lata mieszkał w Wielkiej Lipie, a później związał się z Osolą i Osolinem. Przez lata był przewodniczącym Społecznego Stowarzyszenia Wiejskiego „Okolice", które obecnie znajduje się w stanie likwidacji. Powstało w 2001 roku na bazie porozumienia pięciu sołectw: Bagna, Osoli, Osolina, Wielkiej Lipy i Morzęcina Małego.

Celem było wspólne działanie na rzecz mieszkańców. Zamiast sytuacji, w której każdy sołtys walczy wyłącznie o swoją miejscowość, chciano uzgadniać, gdzie w danym momencie potrzebna jest konkretna inwestycja. Stowarzyszenie zajmowało się m.in. drogami, ale także projektami społecznymi.



FOT. FACEBOOK / SOŁTYS I RADA SOŁECKA WSI WIELKA LIPA

Jedna z konkurencji podczas festynu Lipówka 2026

Jeśli chodzi o Wielką Lipę, „Okolice" angażowały się przede wszystkim w sprawy drogowe. Dzięki działaniom stowarzyszenia i współpracy z radnym wojewódzkim Tytusem Czartoryskim udało się doprowadzić do gruntownej przebudowy drogi przez Wielką Lipę – od pałacu, aż po wyjazd w kierunku Osolina. W kolejnych latach remontowano również odcinki dróg prowadzących do sąsiednich miejscowości.

Kolekcjonuje rolnicze sprzęty

O swojej pasji opowiedział nam Albert Sękalski. Zainteresowanie starymi maszynami rolniczymi zaczęło się od rodzinnych opowieści i sprzętów, które znajdowały się w gospodarstwie. W 2012 roku kupił pierwszy ciągnik przeznaczony do renowacji. Później zaczęły pojawiać się kolejne maszyny – jedne były rodzinnymi pamiątkami, inne trafiały do niego od znajomych, którzy zamierzali oddać je na złom. Dziś kolekcja obejmuje sprzęty pochodzące także spoza Wielkiej Lipy. Sękalski nie chce jednak, żeby stare maszyny były wyłącznie eksponatami. Część z nich odnawia, część pozostawia w stanie, w jakim została znaleziona, ale zależy mu na tym, żeby przynajmniej niektóre można było uruchomić i wykorzystać podczas pokazów.

Sam korzysta ze starego Ursusa C-360 z 1981 roku, który od lat jest w rodzinie i nadal pracuje w gospodarstwie. Starymi maszynami wykonywał także wykopki, a kilka lat temu próbny fragment żniw został zrobiony przy użyciu starej kosiarki i młocarni. Zobaczenie kolekcji jest możliwe po wcześniejszym umówieniu. Sękalski nie prowadzi stałych godzin otwarcia, ponieważ praca w gospodarstwie i zawodowe obowiązki ograniczają jego czas.

Wielka Lipa ma więc swoje problemy. Nie wszystkie pomysły przetrwały. Nie wszystkie inwestycje udało się utrzymać w dobrym stanie. Część inicjatyw wygasła, inne zmieniły formę. Centrum rekreacyjno-sportowe wymaga napraw. Nowa świetlica wciąż pozostaje planem. Nie zmienia to jednak faktu, że przez lata w miejscowości pojawiały się kolejne grupy ludzi próbujących coś zrobić.

Tomek Nawrot



Ministerstwo Kultury i Dziedzictwa Narodowego

Dofinansowano ze środków Ministra Kultury i Dziedzictwa Narodowego

eprasa.pl a51b1a5173

NOWa gazeta trzebnicka
Nr 34 (1551) 20 VIII – 26 VIII 2026
e-mail: redakcja@nowagazeta.pl
tel. interwencyjny: **71/387-21-31**

OGŁOSZENIE

o rozpoczęciu konsultacji społecznych dotyczących miejscowego planu zagospodarowania przestrzennego dla części obrębu Chodlewo

Burmistrz Gminy Żmigród realizując uchwałę Rady Miejskiej w Żmigrodzie nr 0007.XI.87.2025 z dnia 29 stycznia 2025 r., informuje o rozpoczęciu konsultacji społecznych dotyczących projektu miejscowego planu zagospodarowania przestrzennego dla części obrębu Chodlewo.

Konsultacje będą prowadzone w terminie **od 21 sierpnia 2026 r. do 21 września 2026 r.**

Z projektem planu można zapoznać się:
- w Urzędzie Miejskim w Żmigrodzie, pl. Wojska Polskiego 2–3, pok. 24, w godzinach pracy Urzędu,
- w Biuletynie Informacji Publicznej Urzędu Miejskiego https://zmigrod.ibip.wroc.pl/public/?id=223778

W ramach konsultacji przewidziano:
- **zbieranie uwag** do projektu planu miejscowego i prognozy oddziaływania na środowisko **w dniach od 21 sierpnia 2026 r. do 21 września 2026 r.**
- **spotkanie otwarte** wraz z prezentacją projektu planu odbędzie się **w dniu 2 września 2026 r. godz. 16:30,** w sali narad (pok. 15) Urzędu Miejskiego w Żmigrodzie,
- **dyżur projektanta,** który odbędzie **w dniu 3 września 2026 r. o godzinie 16:30** w sekretariacie Urzędu Miejskiego w Żmigrodzie.

Uwagi do projektu można składać **do 21 września 2026 r.** na formularzu pisma dotyczącego aktu planowania przestrzennego (GP-07), w formie pisemnej, ustnie do protokołu lub za pomocą środków komunikacji elektronicznej.

Burmistrz Gminy Żmigród
Robert Lewandowski

OGŁOSZENIE

o rozpoczęciu konsultacji społecznych dotyczących miejscowego planu zagospodarowania przestrzennego dla części obrębu Kanclerzowice

Burmistrz Gminy Żmigród realizując uchwałę Rady Miejskiej w Żmigrodzie nr 0007.XI.88.2025 z dnia 29 stycznia 2025 r., informuje o rozpoczęciu konsultacji społecznych dotyczących projektu miejscowego planu zagospodarowania przestrzennego dla części obrębu Kanclerzowice.

Konsultacje będą prowadzone w terminie **od 21 sierpnia 2026 r. do 21 września 2026 r.**

Z projektem planu można zapoznać się:
- w Urzędzie Miejskim w Żmigrodzie, pl. Wojska Polskiego 2–3, pok. 24, w godzinach pracy Urzędu,
- w Biuletynie Informacji Publicznej Urzędu Miejskiego https://zmigrod.ibip.wroc.pl/public/?id=223779

W ramach konsultacji przewidziano:
- **zbieranie uwag** do projektu planu miejscowego i prognozy oddziaływania na środowisko **w dniach od 21 sierpnia 2026 r. do 21 września 2026 r.**
- **spotkanie otwarte** wraz z prezentacją projektu planu odbędzie się **w dniu 4 września 2026 r. godz. 14:30,** w sali narad (pok. 15) Urzędu Miejskiego w Żmigrodzie,
- **dyżur projektanta,** który odbędzie **w dniu 4 września 2026 r. o godzinie 14:45** w sali narad (pok. 15) Urzędu Miejskiego w Żmigrodzie.

Uwagi do projektu można składać **do 21 września 2026 r.** na formularzu pisma dotyczącego aktu planowania przestrzennego (GP-07), w formie pisemnej, ustnie do protokołu lub za pomocą środków komunikacji elektronicznej.

Burmistrz Gminy Żmigród
Robert Lewandowski

OGŁOSZENIE

o rozpoczęciu konsultacji społecznych dotyczących miejscowego planu zagospodarowania przestrzennego dla części obrębu Bychowo

Burmistrz Gminy Żmigród realizując uchwałę Rady Miejskiej w Żmigrodzie nr 0007.XI.86.2025 z dnia 29 stycznia 2025 r., informuje o rozpoczęciu konsultacji społecznych dotyczących projektu miejscowego planu zagospodarowania przestrzennego dla części obrębu Bychowo.
Konsultacje będą prowadzone w terminie **od 21 sierpnia 2026 r. do 21 września 2026 r.**
Z projektem planu można zapoznać się:
- w Urzędzie Miejskim w Żmigrodzie, pl. Wojska Polskiego 2–3, pok. 24, w godzinach pracy Urzędu,
- w Biuletynie Informacji Publicznej Urzędu Miejskiego https://zmigrod.ibip.wroc.pl/public/?id=223766

W ramach konsultacji przewidziano:
- **zbieranie uwag** do projektu planu miejscowego i prognozy oddziaływania na środowisko **w dniach od 21 sierpnia 2026 r. do 21 września 2026 r.**
- **spotkanie otwarte** wraz z prezentacją projektu planu odbędzie się **w dniu 3 września 2026 r. godz. 15:30,** w sekretariacie Urzędu Miejskiego w Żmigrodzie,
- **dyżur projektanta,** który odbędzie **w dniu 3 września 2026 r. o godzinie 15:45** w sekretariacie Urzędu Miejskiego w Żmigrodzie.

Uwagi do projektu można składać **do 21 września 2026 r.** na formularzu pisma dotyczącego aktu planowania przestrzennego (GP-07), w formie pisemnej, ustnie do protokołu lub za pomocą środków komunikacji elektronicznej.

Burmistrz Gminy Żmigród
Robert Lewandowski

OGŁOSZENIE

o rozpoczęciu konsultacji społecznych dotyczących miejscowego planu zagospodarowania przestrzennego dla części obrębu Kaszyce Milickie

Burmistrz Gminy Żmigród realizując uchwałę Rady Miejskiej w Żmigrodzie nr 0007.XI.90.2025 z dnia 29 stycznia 2025 r., informuje o rozpoczęciu konsultacji społecznych dotyczących projektu miejscowego planu zagospodarowania przestrzennego dla części obrębu Kaszyce Milickie.

Konsultacje będą prowadzone w terminie **od 21 sierpnia 2026 r. do 21 września 2026 r.**

Z projektem planu można zapoznać się:
- w Urzędzie Miejskim w Żmigrodzie, pl. Wojska Polskiego 2–3, pok. 24, w godzinach pracy Urzędu,
- w Biuletynie Informacji Publicznej Urzędu Miejskiego https://zmigrod.ibip.wroc.pl/public/?id=223781

W ramach konsultacji przewidziano:
- **zbieranie uwag** do projektu planu miejscowego i prognozy oddziaływania na środowisko **w dniach od 21 sierpnia 2026 r. do 31 września 2026 r.**
- **spotkanie otwarte** wraz z prezentacją projektu planu odbędzie się **w dniu 4 września 2026 r. godz. 15:00,** w sali narad (pok. 15) Urzędu Miejskiego w Żmigrodzie,
- **dyżur projektanta,** który odbędzie **w dniu 4 września 2026 r. o godzinie 15:15** w sali narad (pok. 15) Urzędu Miejskiego w Żmigrodzie.

Uwagi do projektu można składać **do 21 września 2026 r.** na formularzu pisma dotyczącego aktu planowania przestrzennego (GP-07), w formie pisemnej, ustnie do protokołu lub za pomocą środków komunikacji elektronicznej.

Burmistrz Gminy Żmigród
Robert Lewandowski

OGŁOSZENIE

o rozpoczęciu konsultacji społecznych dotyczących miejscowego planu zagospodarowania przestrzennego dla części obrębu Karnice

Burmistrz Gminy Żmigród realizując uchwałę Rady Miejskiej w Żmigrodzie nr 0007.XI.89.2025 z dnia 29 stycznia 2025 r., informuje o rozpoczęciu konsultacji społecznych dotyczących projektu miejscowego planu zagospodarowania przestrzennego dla części obrębu Karnice.

Konsultacje będą prowadzone w terminie **od 21 sierpnia 2026 r. do 21 września 2026 r.**

Z projektem planu można zapoznać się:
- w Urzędzie Miejskim w Żmigrodzie, pl. Wojska Polskiego 2–3, pok. 24, w godzinach pracy Urzędu,
- w Biuletynie Informacji Publicznej Urzędu Miejskiego https://zmigrod.ibip.wroc.pl/public/?id=223780

W ramach konsultacji przewidziano:
- **zbieranie uwag** do projektu planu miejscowego i prognozy oddziaływania na środowisko **w dniach od 21 sierpnia 2026 r. do 21 września 2026 r.**
- **spotkanie otwarte** wraz z prezentacją projektu planu odbędzie się **w dniu 3 września 2026 r. godz. 16:00,** w sekretariacie Urzędu Miejskiego w Żmigrodzie.
- **dyżur projektanta,** który odbędzie **w dniu 3 września 2026 r. o godzinie 16:15** w sekretariacie Urzędu Miejskiego w Żmigrodzie.

Uwagi do projektu można składać **do 21 września 2026 r.** na formularzu pisma dotyczącego aktu planowania przestrzennego (GP-07), w formie pisemnej, ustnie do protokołu lub za pomocą środków komunikacji elektronicznej.

Burmistrz Gminy Żmigród
Robert Lewandowski

OGŁOSZENIE

o rozpoczęciu konsultacji społecznych dotyczących miejscowego planu zagospodarowania przestrzennego dla części obrębu Powidzko

Burmistrz Gminy Żmigród realizując uchwałę Rady Miejskiej w Żmigrodzie Nr 0007.XI.99.2025 Rady Miejskiej w Żmigrodzie z dnia 29 stycznia 2025 r. w sprawie przystąpienia do sporządzenia miejscowego planu zagospodarowania przestrzennego dla części obrębu Powidzko, zmienioną uchwałą Nr 0007.XV.144.2025 Rady Miejskiej w Żmigrodzie z dnia 24 czerwca 2025 r., informuje o rozpoczęciu konsultacji społecznych dotyczących projektu miejscowego planu zagospodarowania przestrzennego dla części obrębu Powidzko.

Konsultacje będą prowadzone w terminie **od 28 sierpnia 2026 r. do 28 września 2026 r.**

Z projektem planu można zapoznać się:
- w Urzędzie Miejskim w Żmigrodzie, pl. Wojska Polskiego 2–3, pok. 24, w godzinach pracy Urzędu,
- w Biuletynie Informacji Publicznej Urzędu Miejskiego https://zmigrod.ibip.wroc.pl/public/?id=223785

W ramach konsultacji przewidziano:
- **zbieranie uwag** do projektu planu miejscowego i prognozy oddziaływania na środowisko **w dniach od 28 sierpnia 2026 r. do 28 września 2026 r.**
- **spotkanie otwarte** wraz z prezentacją projektu planu odbędzie się **w dniu 15 września 2026 r. godz. 15:30,** w świetlicy wiejskiej w Powidzku,
- **dyżur projektanta,** który odbędzie **w dniu 15 września 2026 r. o godzinie 16:00** w świetlicy wiejskiej w Powidzku.

Uwagi do projektu można składać **do 28 września 2026 r.** na formularzu pisma dotyczącego aktu planowania przestrzennego (GP-07), w formie pisemnej, ustnie do protokołu lub za pomocą środków komunikacji elektronicznej.

Burmistrz Gminy Żmigród
Robert Lewandowski

eprasa.pl a51b1a5173

ŻMIGRÓD

DOŻYNKI GMINNE



CHODLEWO
29 sierpnia 2026 r.

Zbóje

20:30

14:45 Korowód Dożynkowy
15:00 Msza Święta Polowa
16:00 Oficjalne otwarcie **Burmistrz Gminy Żmigród Robert Lewandowski**
Wręczenie odznaki honorowej **„Zasłużony dla Rolnictwa"**
16:15 Obrzęd Dożynkowy w wykonaniu Zespołu Ludowego „Dyszel"
16:30 Koncert Zespołu Ludowego „Dyszel"
17:00 Wręczenie dyplomów za wieńce dożynkowe
17:30 Turniej Sołectw
18:30 Ogłoszenie wyników Turnieju Sołectw
19:00 Występy lokalnych artystów i zespołów
20:30 Koncert zespołu **ZBÓJE**
22:00 Zabawa taneczna



ATRAKCJE PRZEZ CAŁY DZIEŃ

- Parada zabytkowych traktorów
- **Strefa dla dzieci** - kreatywne zabawy i dmuchańce
- Stoiska gastronomiczne
- Produkty lokalnych producentów
- Stoiska sołectw Gminy Żmigród

ZESPÓŁ PLACÓWEK KULTURY w Żmigrodzie

www.zmigrod.com.pl

Serdecznie zapraszamy do wspólnego świętowania tegorocznych dożynek

Organizatorzy: Sołectwo Chodlewo

eprasa.pl a51b1a5173





Ogłoszenia Urzędu Miejskiego w Obornikach Śląskich

Burmistrz Obornik Śląskich podaje do publicznej wiadomości, że w siedzibie Urzędu Miejskiego w Obornikach Śląskich przy ul. Trzebnickiej 1 zostało wywieszone na okres 21 dni Zarządzenie nr 139/2026 z dnia 10.08.2026 roku, w sprawie przeznaczenia do dzierżawy oraz ogłoszenia wykazu działki gruntu nr 123/2, będącej własnością Gminy Oborniki Śląskie, położonej w Rościsławicach, przeznaczonej do wydzierżawienia na cele rolne.

Pełna treść Zarządzenia Burmistrza Obornik Śląskich nr 139/2026 z dnia 10.08.2026 r. opublikowana w Biuletynie Informacji Publicznej Urzędu Miejskiego bip.oborniki-slaskie.pl w zakładce *Nieruchomości – Dzierżawa i najem nieruchomości* oraz na stronie internetowej urzędu www.oborniki-slaskie.pl w zakładce *Gospodarka – Gospodarka nieruchomościami*. Szczegółowych informacji o nieruchomości będącej przedmiotem wykazu można uzyskać w Wydziale Urbanistyki i Gospodarki Nieruchomościami Urzędu Miejskiego w Obornikach Śląskich ul. Trzebnicka 1, tel. 71 310-35-19 wew. 429.

Burmistrz Obornik Śląskich podaje do publicznej wiadomości, że w siedzibie Urzędu Miejskiego w Obornikach Śląskich przy ul. Trzebnickiej 1 zostało wywieszone na okres 21 dni Zarządzenie nr 142/2026 z dnia 10.08.2026 roku, w sprawie przeznaczenia do dzierżawy oraz ogłoszenia wykazu działki gruntu nr 1320, będącej własnością Gminy Oborniki Śląskie, położonej w Obornikach Śląskich, przeznaczonej do wydzierżawienia na cele rolne – ogródki działkowe.

Pełna treść Zarządzenia Burmistrza Obornik Śląskich nr 142/2026 z dnia 10.08.2026 r. opublikowana w Biuletynie Informacji Publicznej Urzędu Miejskiego bip.oborniki-slaskie.pl w zakładce *Nieruchomości – Dzierżawa i najem nieruchomości* oraz na stronie internetowej urzędu www.oborniki-slaskie.pl w zakładce *Gospodarka – Gospodarka nieruchomościami*. Szczegółowych informacji o nieruchomości będącej przedmiotem wykazu można uzyskać w Wydziale Urbanistyki i Gospodarki Nieruchomościami Urzędu Miejskiego w Obornikach Śląskich ul. Trzebnicka 1, tel. 71 310-35-19 wew. 429.

Burmistrz Obornik Śląskich podaje do publicznej wiadomości, że w siedzibie Urzędu Miejskiego w Obornikach Śląskich przy ul. Trzebnickiej 1 zostało wywieszone na okres 21 dni Zarządzenie nr 144/2026 z dnia 10.08.2026 roku, w sprawie przeznaczenia do dzierżawy oraz ogłoszenia wykazu działek gruntu nr 3833 oraz nr 3828, będących własnością Gminy Oborniki Śląskie, położonych w Obornikach Śląskich, przeznaczonych do wydzierżawienia na cele rolne.

Pełna treść Zarządzenia Burmistrza Obornik Śląskich nr 144/2026 z dnia 10.08.2026 r. opublikowana w Biuletynie Informacji Publicznej Urzędu Miejskiego bip.oborniki-slaskie.pl w zakładce *Nieruchomości – Dzierżawa i najem nieruchomości* oraz na stronie internetowej urzędu www.oborniki-slaskie.pl w zakładce *Gospodarka – Gospodarka nieruchomościami*. Szczegółowych informacji o nieruchomości będącej przedmiotem wykazu można uzyskać w Wydziale Urbanistyki i Gospodarki Nieruchomościami Urzędu Miejskiego w Obornikach Śląskich ul. Trzebnicka 1, tel. 71 310-35-19 wew. 429.

Burmistrz Obornik Śląskich podaje do publicznej wiadomości, że w siedzibie Urzędu Miejskiego w Obornikach Śląskich przy ul. Trzebnickiej 1 zostało wywieszone na okres 21 dni Zarządzenie nr 145/2026 z dnia 10.08.2026 roku, w sprawie ogłoszenia wykazu obejmującego lokal mieszkalny nr 1 wraz z udziałem w częściach wspólnych budynku, przynależnego gruntu i jego częściach składowych, położony w budynku mieszkalnym w Lubnowie przy ul. Obornickiej 14, stanowiący własność Gminy Oborniki Śląskie, przeznaczony do sprzedaży w drodze bezprzetargowej na rzecz najemcy.
Termin złożenia wniosku przez osoby, którym przysługuje roszczenie o pierwszeństwo w nabyciu nieruchomości na podstawie art. 34 ust. 1 pkt 1 i pkt 2 ustawy o gospodarce nieruchomościami upływa z dniem 21.09.2026 r.
Dodatkowe informacje dotyczące nieruchomości zamieszczonej w wykazie można uzyskać w Wydziale Urbanistyki i Gospodarki Nieruchomościami Urzędu Miejskiego w Obornikach Śląskich ul. Trzebnicka 1, tel. 71 310-35-19, wew. 435.



eprasa.pl a51b1a5173



Wielkie Święto Plonów już 22 sierpnia,
czyli Dożynki Gminy Prusice 2026 w Brzeźnie.

To będzie dzień, w którym tradycja połączy się z muzyką, wspólną zabawą i prawdziwie dożynkową atmosferą.

Sobota 22 sierpnia 2026 roku to data, którą trzeba zarezerwować w swoich kalendarzach . A dlaczego, odpowiedź jest bardzo prosta.... czekają na Was Dożynki Gminy Prusice i to w Sołectwie Brzeźno na boisku sportowym, na które zapraszam wspólnie z Wiceburmistrzem Grzegorzem Terebunem, ze Starostami Dożynek: Czesławem Suchackim (Radnym Rady Miejskiej w Prusicach) i Sylwią Podobińską (Sołtys Brzeźna), Sołectwem Brzeźno, Gminnym Ośrodkiem Kultury i Sportu w Prusicach i przede wszystkim Mieszkańcami i Rolnikami.

Dożynki to przede wszystkim podziękowanie rolnikom za ich całoroczny trud, pracę i tegoroczne plony. To również piękna okazja, aby spotkać się razem – mieszkańcy wszystkich naszych sołectw, przyjaciele i goście – przy wspólnym stole, muzyce i dobrej zabawie

A będzie się działo: Plenerowa Dożynkowa Msza Święta, uroczyste otwarcie Dożynek Gminy Prusice, tradycyjna obrzędowa część Święta Plonów, wręczanie chlebów i prezentacja wieńców dożynkowych, występy zespołów ludowych: Zespół Folkowy Mirkowianie, Trzy Dęby Zespół Ludowy, Strupinianie oraz Zespół Folkowy Skokowianki, pełen emocji Dożynkowy Turniej Sołectw i ogłoszenie turnieju oraz konkursu na najpiękniejszy wieniec dożynkowy. A wieczorem scena należeć będzie do naszych muzycznych gwiazd: Modelinka &Model MT, Markus P oraz Skaner oraz wielka zabawa taneczna do białego rana. Ale koncerty to nie wszystko.

Na najmłodszych i całe rodziny czekać będzie wesołe miasteczko, a na wszystkich uczestników – stoiska gastronomiczne, lokalne produkty, regionalne smaki i prawdziwa dożynkowa gościnność.

Niech tego dnia Brzeźno stanie się sercem całej Gminy Prusice. Przyjedźcie ze swoimi rodzinami, znajomymi i sąsiadami. Kibicujcie swoim sołectwom podczas turnieju, podziwiajcie dożynkowe wieńce, bawcie się podczas koncertów i zostańcie z nami aż do rana.

Sołectwa Gminy Prusice – liczymy na Waszą obecność i mocny doping. 22 sierpnia nie może Was zabraknąć w Brzeźnie.

Tradycja, wdzięczność za plony, integracja, muzyka, i wspólna zabawa całej Gminy Prusice.

DO ZOBACZENIA W BRZEŹNIE

Igor Bandrowicz
Burmistrz Gminy Prusice

Dożynki to przede wszystkim podziękowanie rolnikom za ich całoroczny trud, pracę i tegoroczne plony. To również piękna okazja, aby spotkać się razem – mieszkańcy wszystkich naszych sołectw, przyjaciele i goście – przy wspólnym stole, muzyce i dobrej zabawie



Gmina Prusice inwestuje w sport i zamienia słowa w czyny.
240 000 zł dotacji na modernizację boiska przy ul. Szpitalnej w Prusicach

Mamy świetną wiadomość dla wszystkich miłośników sportu, a szczególnie dla mieszkańców Prusic.

To ważny krok, który otwiera drogę do realizacji kolejnej potrzebnej mieszkańcom inwestycji – kompleksowej modernizacji boiska sportowego przy ul. Szpitalnej, znajdującego się na terenie kompleksu sportowego BIDUL.

Środki zostały przyznane w ramach Dolnośląskiego Funduszu Rozwoju Bazy Sportowej – edycja 2026, realizowanego w ramach Programu Rozwoju Infrastruktury Sportowej w Województwie Dolnośląskim w 2026 roku.

Łączna planowana wartość inwestycji wynosi 407 228 zł: dotacja Województwa Dolnośląskiego – 240 000 zł oraz wkład własny Gminy Prusice – 167 228 zł

Zakres planowanej modernizacji obejmuje m.in.: wymianę nawierzchni boiska, modernizację ogrodzenia, wykonanie nowego oświetlenia, montaż monitoringu oraz ustawienie elementów małej architektury.

Celem inwestycji jest poprawa stanu technicznego obiektu oraz zwiększenie bezpieczeństwa i komfortu korzystania z boiska przez dzieci, młodzież, mieszkańców i lokalne drużyny sportowe.

Dziś zadanie wchodzi w kolejny, konkretny etap realizacji.



Reprezentując Burmistrza Gminy Prusice Igora Bandrowicza – Wiceburmistrz Grzegorz Terebun wspólnie z Wiceprzewodniczącą Rady Miejskiej w Prusicach Marzeną Szustak, odebrał promesę potwierdzającą przyznanie Gminie Prusice 240 000 zł dotacji z budżetu Województwa Dolnośląskiego

OBIECALIŚMY – KONSEKWENTNIE DZIAŁAMY!

Przed nami kolejne kroki: podpisanie umowy o dofinansowanie, przygotowanie pełnej dokumentacji inwestycji, przeprowadzenie postępowania i wyłonienie wykonawcy oraz realizacja prac i oddanie zmodernizowanego obiektu do użytku.

Zakończenie inwestycji planowane jest do października 2027 roku.

Będziemy realizować to zadanie krok po kroku, dbając o jakość wykonania oraz o stworzenie obiektu odpowiadającego rzeczywistym potrzebom mieszkańców.

Konsekwentnie inwestujemy w rozwój infrastruktury sportowej, aby mieszkańcy Gminy Prusice mieli dostęp do nowoczesnych, bezpiecznych i przyjaznych miejsc służących aktywności fizycznej oraz integracji lokalnej społeczności.

Burmistrz Igor Bandrowicz wspólnie z Wiceburmistrzem Grzegorzem Terebunem dziękuję Samorządowi Województwa Dolnośląskiego za wsparcie naszej inwestycji. Podziękowania kierujemy również do Radnych Gminy Prusice oraz zespołu pracowników Urzędu Miejskiego w Prusicach za przygotowanie projektu i wniosku o dofinansowanie.

Gmina Prusice – inwestujemy w sport, dotrzymujemy słowa i konsekwentnie działamy dla mieszkańców.

eprasa.pl a51b1a5173

/gazeta.trzebnicka
www.nowagazeta.pl
NOWA gazeta trzebnicka
Nr 34 (1551) 20 VIII – 26 VIII 2026
e-mail: redakcja@nowagazeta.pl
tel. interwencyjny: 71/387-21-31

Sport

Orzeł postawił się, ale wrócił bez punktów



FOT. FACEBOOK / MKS "ORZEŁ" PRUSICE

MKS Orzeł Prusice rozpoczął sezon 2026/2027 w Decathlon A-klasie, grupie II. Na inaugurację, w sobotę 15 sierpnia, prusiczanie zmierzyli się na FAIR PLAY ARENA z rezerwami GKS Polonia II Trzebnica. Gospodarze wygrali 5:2, a na wynik wpływ miało również to, że w składzie Polonii znalazła się liczna grupa zawodników występujących na co dzień w pierwszym zespole na poziomie klasy okręgowej. Było to możliwe z powodu przełożenia meczu pierwszej drużyny ze Strzelinianką Strzelin.

Spotkanie od początku toczyło się w wysokim tempie, mimo upalnej pogody. Polonia objęła prowadzenie w 9. minucie. Po rzucie rożnym najlepiej w polu karnym odnalazł się Grzegorz Rajter i z bliska skierował piłkę do siatki. Orzeł odpowiedział kontratakami. Jedną z okazji miał Bartosz Cieślikiewicz, ale nie zdołał pokonać bramkarza.

W 30. minucie Polonia podwyższyła prowadzenie. Po błędzie w defensywie Brajan Gral niefortunnie skierował piłkę do własnej bramki. Prusiczanie nie zrezygnowali jednak z walki. W 38. minucie po dobrej akcji i podaniu Piotra Michałkiewicza do siatki trafił kapitan Paweł Gryz, zdobywając pierwszą ligową bramkę Orła w sezonie. Do przerwy było 2:1.

Po zmianie stron gospodarze częściej utrzymywali się przy piłce i w 65. minucie podwyższyli prowadzenie. Indywidualną akcję skutecznie zakończył Jakub Berkowicz. Orzeł nadal szukał swoich szans, a groźne strzały oddawali Gryz i Yurii Kapustynskyi. Dobrze między słupkami Polonii spisywał się jednak Jakub Szyjka. Po drugiej stronie kilka razy skutecznie interweniował Maciej Kawalec.

W 80. minucie Kacper Leszczyński zdobył czwartą bramkę dla Polonii. Orzeł odpowiedział trzy minuty później. Po rzucie rożnym Kapustynskyi trafił do siatki, zmniejszając stratę do 4:2. Chwilę później Gryz był blisko kolejnego gola, ale jego świetne uderzenie z rzutu wolnego Szyjka wybił na rzut rożny. Ostatnie słowo należało do gospodarzy. W 89. minucie Paweł Michałkiewicz sfaulował Daniela Łuczaka w polu karnym. Rzut karny wykorzystał Piotr Jasiński, ustalając wynik na 5:2.

TN

Piast wrócił na zwycięską ścieżkę



FOT. MARCIN FOLMER - MKS PIAST ŻMIGRÓD

Piast Żmigród odniósł efektowne zwycięstwo w 3. kolejce Koleje Dolnośląskie IV ligi. W sobotę 15 sierpnia żmigrodzianie wygrali na wyjeździe z Błyskawicą Gać 5:0. O wyniku zdecydowała przede wszystkim bardzo dobra pierwsza połowa, po której Piast prowadził już trzema bramkami.

Spotkanie rozpoczęło się w samo południe, w upalnych warunkach. Piast od początku starał się narzucić rywalowi swój sposób gry i szybko przejął inicjatywę. W 25. minucie żmigrodzianie otworzyli wynik. Tomasz Wojciechowski popisał się efektownym dryblingiem, a następnie podał do Adriana Pytlika. Ten zachował spokój w polu karnym i celnym strzałem zdobył pierwszą bramkę w tym sezonie.

Nie minęło osiem minut, a Piast prowadził już 2:0. Tym razem piłka po akcji żmigrodzian trafiła do bramki Błyskawicy po samobójczym trafieniu Marcina Peniuka. Gospodarze nie zdążyli odpowiedzieć przed przerwą. W doliczonym czasie pierwszej połowy Wojciechowski dokładnie dośrodkował w pole karne, a Władysław Shvets wykorzystał idealną centrę i podwyższył prowadzenie.

Po zmianie stron obraz spotkania się nie zmienił. Piast nadal kontrolował przebieg gry i nie pozwalał gospodarzom na odrobienie strat. W drugiej połowie na pierwszy plan wysunął się Michał Rzońca, który pojawił się na boisku z ławki rezerwowych. W 72. minucie Szymon Sołtyński otwierającym podaniem uruchomił Rzońcę. Pomocnik Piasta znalazł się w polu karnym, gdzie po efektownym dryblingu minął rywali i skierował piłkę do siatki, podwyższając wynik na 4:0.

Rzońca miał udział również przy piątym trafieniu. Tuż przed końcem regulaminowego czasu gry po dalekim wybiciu piłki przez defensywę Piasta zaatakował obrońcę Błyskawicy i zmusił go do błędu. Dzięki temu znalazł się w sytuacji sam na sam z bramkarzem gospodarzy. Minął golkipera i mając przed sobą pustą bramkę, ustalił wynik spotkania na 5:0.

Błyskawica przed sobotnim spotkaniem miała na koncie komplet punktów po dwóch pierwszych kolejkach. Dla obu zespołów był to kolejny mecz w ostatnich sezonach, który przyniósł sporo emocji. Jesienią poprzedniego sezonu Piast wygrał w Gaci 2:1 po bramce Patryka Szymańskiego w doliczonym czasie gry. Wiosną, podczas spotkania w Żmigrodzie, padł remis 2:2. Tym razem rywalizacja zakończyła się zdecydowanie wyższym zwycięstwem Piasta.

TN

Sparingi młodzieży i pierwsze ligowe mecze


FOT. FACEBOOK / AKADEMIA PIŁKARSKA PIASTA ŻMIGRÓD

Drużyny Akademii Piłkarskiej Piasta Żmigród przygotowują się do sezonu 2026/2027. W ubiegły weekend zespoły młodzieżowe rozegrały mecze kontrolne, a rezerwy i trzeci zespół rozpoczęły już ligową rywalizację.

Juniorzy młodsi prowadzeni przez trenera Balcerzaka rozegrali ostatni sparing przed sezonem. W meczu z Borem Oborniki Śląskie przegrali w Żmigrodzie 5:7. Trzy bramki zdobył Wojciech Jędryka, a po jednej Jan Pytel, Aleksander Hudeczek, Szymon Baran i Filip Iwańczyk.

Trampkarze trenera Musioła podejmowali w Żmigródku AP Football Wrocław. Spotkanie zakończyło się zwycięstwem gości 9:5. Dla Piasta cztery gole strzelił Borys Sajewicz, a jednego Karol Olszewski. Pierwszy sparing w tym sezonie rozegrała także grupa Orlik Zielony trenera Jarosława Łaby. Rywalem był APN Talent Trzebnica.

Na ligowych boiskach pojawiły się natomiast seniorskie rezerwy i trzeci zespół Piasta. Piast II Żmigród pokonał na inaugurację klasy okręgowej Orła Pawłowice 2:0. Trzeci zespół przegrał w klasie A z Dolpaszem Skokowa 1:2.

TN

Orzeł II Prusice rozbił Płomień

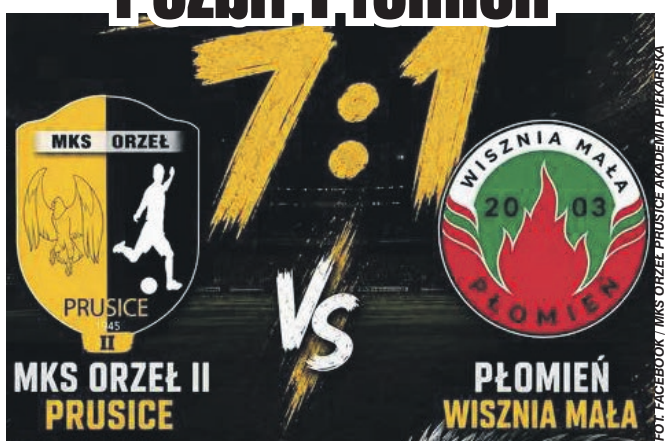

FOT. FACEBOOK / MKS ORZEŁ PRUSICE AKADEMIA PIŁKARSKA

MKS Orzeł II Prusice odniósł wysokie zwycięstwo w kolejnym meczu kontrolnym przed sezonem 2026/2027. Rezerwy prusickiego klubu pokonały Płomień Wisznia Mała 7:1. Spotkanie było jednym z etapów przygotowań zespołu, który w nadchodzącym sezonie po raz pierwszy przystąpi do rozgrywek B-klasy, grupy II Wrocław.

Dla młodej drużyny był to kolejny sprawdzian po rozpoczęciu wspólnych treningów. Zespół funkcjonuje w obecnym składzie dopiero od trzech tygodni, trenując trzy razy w tygodniu. W sparingu z Płomieniem było widać efekty dotychczasowej pracy oraz coraz lepsze zrozumienie zawodników na boisku.

Orzeł II od początku spotkania prezentował się skutecznie i ostatecznie zdobył aż siedem bramek, tracąc tylko jedną. Wynik 7:1 dał prusickiej drużynie kolejne zwycięstwo w okresie przygotowawczym i pozwolił sprawdzić postępy przed debiutem rezerw w rozgrywkach ligowych.

Przed rozpoczęciem sezonu ważne będzie dalsze budowanie zespołu, który dopiero rozpoczyna wspólną rywalizację. W klubie zwracają uwagę przede wszystkim na wysoką frekwencję podczas treningów oraz zaangażowanie młodych zawodników. Sparing z Płomieniem pokazał, że drużyna robi kolejne kroki w przygotowaniach do swojego pierwszego sezonu.

TN

Wrócił i poprowadził drużynę do zwycięstwa



FOT. FACEBOOK / KS KROŚCINA WIELKA

KS Krościna Wielka udanie rozpoczęła sezon 2026/2027 w Klasie B. W niedzielę 16 sierpnia, w pierwszej kolejce rozgrywek, zespół pokonał na własnym stadionie Sokoła Kaszowo 5:0.

Jednym z najważniejszych wydarzeń spotkania był powrót do drużyny Marcina Synowca. Zawodnik w swoim pierwszym ligowym meczu po powrocie miał bezpośredni udział przy trzech z pięciu bramek Krościny. Synowiec dwukrotnie wpisał się na listę strzelców, a przy jednym trafieniu zaliczył asystę.

KS Krościna Wielka od początku sezonu stoi przed ważnym zadaniem. Klub znalazł się wcześniej w trudnym momencie, a powrót doświadczonego zawodnika ma pomóc drużynie w rywalizacji o ligowe punkty. Inauguracja wypadła dla gospodarzy bardzo dobrze – pięć zdobytych bramek i czyste konto dały im komplet punktów.

Po pierwszej kolejce Krościna może więc z optymizmem patrzeć na dalszą część sezonu. Kolejne mecze pokażą, czy zespół utrzyma poziom zaprezentowany podczas inauguracyjnego spotkania z Sokołem Kaszowo.

TN

eprasa.pl a51b1a5173

ROZKŁAD GODZIN PRACY APTEK W POWIECIE TRZEBNICKIM:

TRZEBNICA

- **"POD BAZYLIKĄ"** ul. Kościelna 6
  pon. - pt. 8:00-19:00, soboty 8:00-15:00
- **"PANACEUM"** ul. Daszyńskiego 65
  – codziennie 7:00-22:00
  (także soboty, niedziele)
- **"LEGE ARTIS"**ul. Ks. W. Bochenka 49
  pon. - pt. 7:00-21:00, soboty 7:00-20:00
  niedziele 9:00-17:00
- **"LEGE ARTIS"** ul. Kościuszki 10
  pon - pt 7:00-20:00, soboty 7:30-15:30
- **"HERBENA"** ul. Prusicka 1
  pon. - pt. 8:00-20:00 soboty 8:00-15:00
- **APTEKA DOZ** ul. Św. Jadwigi 13
  pon. - pt. 8:00-19:00, soboty 8:00-14:00
- **"APTEKA PRZY RATUSZU"** ul. Obornicka 1
  pon. -pt. 8:00-19:00, soboty 8:00-14:00

OBORNIKI ŚLĄSKIE

- **"WRATISLAVIA IV"** ul. M. Skłodowskiej 1
  pon.-pt. 8:00-21:00 soboty 8:00-20:00
  niedziele 10:00-18:00
- **"WRATISLAVIA V"** ul. Trzebnicka 36
  pon. - pt. 8:00-20:00 soboty 8:00-15:00
- **"MATERIA MEDICA"** ul.Podzamcze 2A
  pon. - pt. 8:00-19:00, soboty 8:00-15:00
- **"MEDICAMENTUM"** ul.Dworcowa 62
  pon. -pt. 8:00-19:00, soboty 9:00-15:00
- **"VIOLA"** Pęgów, ul. Główna 81
  pon.-pt. 9:00-18:00, soboty 9:00-12:00

ŻMIGRÓD

- **"KONWALIA"** ul. Kościelna 7
  pon. - pt. 8:00-20:00 soboty 8:00-15:00
- **"ZAMKOWA"** ul. Zamkowa 24
  pon. -pt. 8:00-20:00, soboty 8:00-20:00
- **"ŻMIGRODZKA"** ul. Lipowa 1
  pon. -pt. 8:00-20:00, soboty 8:00-15:00
- **"MEDIQUA"** ul. Sportowa 24/lok.06
  pon. - pt. 8:00-20:00, soboty 8:00-15:00
- **"LEGE ARTIS"** ul. Kolejowa 9, lok.3
  pon. -pt. 8:00-20:00, soboty 8:00-16:00

PRUSICE

- **"W RYNKU"**, ul. Rynek 10
  pon. -pt. 8:00-19:00, soboty 8:00-14:00
- **"POD LWEM"** ul. Żmigrodzka 17
  pon. -pt. 8:00-18:30, soboty 8:00-14:00
- **"LAWENDOWA"**, Skokowa, ul. Wrocławska 9
  pon. -pt. 8:30-16:30, soboty 9:00-13:00

WISZNIA MAŁA

- **"LEŚNA"** ul. Wrocławska 2
  pon. -pt. 8:00-19:00, soboty 9:00-14:00

ZAWONIA

- **"MALWA"**, ul. Spacerowa 4
  pon. -pt. 8:00-17:00, soboty 9:00-12:00
- **"POD ZŁOTĄ WAGĄ"** ul. Milicka 1
  pon. -pt. 8:00-18:00, soboty 8:00-13:00

REKLAMA

Prywatne gabinety lekarskie

Trzebnica

GABINET USG

dr n. med. Tomasz Harań
Specjalista radiolog
Trzebnica, ul. Obornicka 41e (koło stadionu)
Rejestracja:
tel. 71 387 27 78, 605 175 050
Godziny przyjęć:
pon. i czw. 9:00-15:30,
wt. i śr.14:00-19:00

REKLAMA

DERMATOLOG

Irena Dudek -Zaborowska
specj. dermatolog – wenerolog
Trzebnica, ul. Wiosenna 26
- wizyty lekarskie na NFZ,
tel. 71/387-06-03
- prywatne konsultacje dermatologiczne,
tel. 669-070-396

- porady lekarskie, dermatoskopia, światłolecznictwo (AZS, łuszczyca), usuwanie brodawek i włókniaków (kriochirurgia), elektrokoagulacja

ZABIEGI LECZNICZO -KOSMETYCZNE

mgr Anna Binek
kosmetolog, podolog
Tel. 726-162-805

- pedicure leczniczy, pielęgnacja stopy cukrzycowej i zmienionych chorobowo płytek paznokciowych, usuwanie odcisków i modzeli, oczyszczanie i pielęgnacja twarzy, peelingi medyczne, itp.

www.dermed-kosmetyka.pl

REKLAMA



PRYWATNY GABINET GINEKOLOGICZNY

GINEKOLOG-POŁOŻNIK
lek. med. Anna Orzeszko
USG, cytologia
Przyjmuje: w poniedziałki
w godz. 15.30-18.00
czwartki i piątki w godz. 9.00-12.00
REJESTRACJA:
TELEFON LUB SMS 693178668
E-MAIL: JACORZ@WP.PL
NOWA LOKALIZACJA
TRZEBNICA,
ul.Obrońców Pokoju 16/4

REKLAMA

Prywatne gabinety lekarskie

Oborniki Śląskie

VIMED PRAKTYKA LEKARSKA

Oborniki Śląskie
ul. M.C. Skłodowskiej 29 lok.V
Tel. 71/ 711-15-50
kom. 602-121-150
Rejestracja tel. pon.-pt. 14.00-21.00

PORADNIA GINEKOLOICZNO - POŁOŻNICZA
lek. med. Michał Maciejewski
lek. med. Sabina Molińska - Śmiatacz
dr n. med. Witold Skrzypek
lek. med. Małgorzata Sztajer-Marciniak

PORADNIA GINEKOLOGII ONKOLOGICZNEJ
lek. med. Michał Maciejewski

PRACOWNIA ECHOKARDIOGRAFII Płodowej
dr n. med. Małgorzata Raś

PORADNIA OTOLARYNGOLOGICZNA, AUDIOLOGICZNA, FONIATRYCZNA
dr n. med. Aleksandra Skrzypek

PORADNIA POŁOŻNEJ
mgr Dorota Pasierbska
mgr Katarzyna Żelazko

PORADNIA LAKTACYJNA Szkoła RODZENIA
mgr Katarzyna Żelazko

REKLAMA

STOMATOLOGIA DLA RODZINY GABINET STOMATOLOGICZNY

OBORNIKI ŚLĄSKIE
ul. Łokietka 4/2

- **stomatologia zachowawcza**
- **protetyka**
- **radiowizjografia**

GABINET CZYNNY
pon.-pt. - 9.00-20.00;
sob. - 9.00-12.00

tel. 71/310-26-12

REKLAMA

Prywatne gabinety lekarskie

Milicz

PORADNIA DERMATOLOGICZNA

MILICZ, ul. Kasztanowa 16

- **Przyjmuje bezpłatnie w ramach NFZ**
- Obowiązują skierowania

WOLNE MIEJSCA
Rejestracja:
605-195-194
Informacja dla pacjentów

REKLAMA



REKLAMA

PRAKTYKA LARYNGOLOGICZNA OTOLARYNGOLOG

Dr nauk med. Piotr Pastuszek

choroby uszu, nosa, gardła i krtani
badania videoendoskopowe
zabiegi operacyjne

Trzebnica, ul. Kościuszki 10
Rejestracja, tel. 607 09 99 00

REKLAMA

NEO CENTRUM SŁUCHU

- **BEZPŁATNE BADANIA SŁUCHU**
- **APARATY SŁUCHOWE**
- **DYPLOMOWANY PROTETYK SŁUCHU Z 20-LETNIM DOŚWIADCZENIEM**
- Bezpłatne testowania i wypożyczenia
- Dofinansowania NFZ, PCPR, raty

TRZEBNICA, UL. W.WITOSA 2
pon.8-17; wt. śr. czw. 8-16; pt. 8-15
Tel. 71 740 50 12

REKLAMA

Prywatne gabinety lekarskie

Wrocław



PRYWATNY GABINET UROLOGICZNY

lek. Maciej Kobierski
specjalista urolog
- choroby nerek, pęcherza moczowego, prostaty, zaburzenia erekcji.
Wizyty we wtorki w godz. 16.00-18.00
Oborniki Śląskie
ul. Dworcowa 36 C
Rejestracja tel: 501-270-303.

REKLAMA

Ginemedica

Wielospecjalistyczne
Centrum Medyczne
we Wrocławiu
dla dzieci i dorosłych

Chirurdzy
Dermatolodzy
Endokrynolodzy
Gastrolodzy
Ginekolodzy
Obesitolodzy
Ortopedzi
Psychiatrzy
Radiolodzy
Urolodzy

Punkt pobrań krwi

Zapraszamy do placówki
ul. Żmigrodzka 83/501-505
51-130 Wrocław

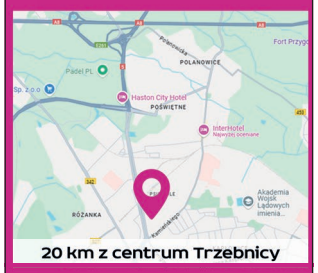

www.ginemedica.pl
tel. 530 929 758

REKLAMA



REKLAMA

eprasa.pl a51b1a5173

/gazeta.trzebnicka
www.nowagazeta.pl
NOWa gazeta trzebnicka
Nr 34 (1551) 20 VIII – 26 VIII 2026
e-mail: redakcja@nowagazeta.pl
tel. interwencyjny: **71/387-21-31**

CENNIK OGŁOSZEŃ DROBNYCH

Cena zależy od kategorii, w której ogłoszenie będzie zamieszczone.

CENA OBEJMUJE OGŁOSZENIE ZE ZDJECIEM DO 50 SŁÓW.

NIERUCHOMOŚCI:
- SPRZEDAM - 25 zł
- KUPIĘ/WYNAJMĘ - 20 zł
- ZAMIENIĘ/CHCĘ WYNAJĄĆ - 15 zł

AUTO - MOTO
- SPRZEDAM/KUPIĘ/ZAMIENIĘ - 10 zł

RZECZY UŻYWANE
- SPRZEDAM/KUPIĘ/ZAMIENIĘ - 5 zł
- ODDAM ZA DARMO - 2,5 zł

RÓŻNE
- PRYWATNE - 5 zł
- FIRMOWE - 15 zł

KOMUNIKATY - 2,5 zł

NAUKA/ROZRYWKA/ZDROWIE - 10 zł

USŁUGI/DAM PRACĘ - 20 zł
- DLA OSÓB PRYWATNYCH - 10 zł

Dopłata za publikcję na stronie internetowej - 1,5 zł za tydzień

Ogłoszenia drobne do gazety można zlecić:
- osobiście w redakcji gazety w Trzebnicy, przy ul. Armii Krajowej 2B
- mailem na adres reklama@nowagazeta.pl z dostarczeniem dowodu uiszczenia opłaty za ogłoszenie na konto bankowe NOWAPRESS s.c.
- przez stronę internetową nowagazeta.pl

OGŁOSZENIA DROBNE DO AKTUALNEGO WYDANIA GAZETY PRZYJMOWANE SĄ DO WTORKU DO GODZ. 16^{00}

NIERUCHOMOŚCI

MAM DO WYNAJĘCIA

Wynajmę lokal użytkowy o pow. 17 mkw. w Trzebnicy, ul. Daszyńskiego. Tel.509072985

AUTO - MOTO

SPRZEDAM



Sprzedam Opel Meriva, r. prod. 2014, 1.4 benzyna, przebieg 67 tys.km, garażowany, serwisowany, stan bdb, OC i AC do grudnia. Tel.697262226



Mam na sprzedaż 2 opony letnie Barus Bravuris 5 w rozmiarze 195/55 R15, indeks prędkości V. Wcześniej używane w Oplu Astra H. 100 zł za całość. Tel.601714078

NOWa gazeta trzebnicka
Ogłoszenia drobne możesz nadać również w Żmigrodzie
Punkty, w których możesz nadać ogłoszenie do NOWej gazety trzebnickiej:
TRZEBNICA
• Redakcja NOWej gazety ul. Armii Krajowej 2B
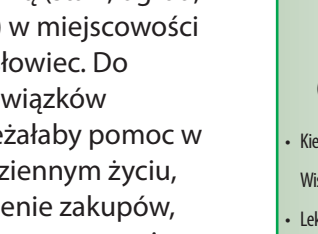

• Biuro Ogłoszeń ul. Kościelna 7 (obok Hali Sportowej ZAPO)
ŻMIGRÓD
• Usługi Poligraficzne Mirosław Kuraciński, ul. Św. Jana Pawła II 5
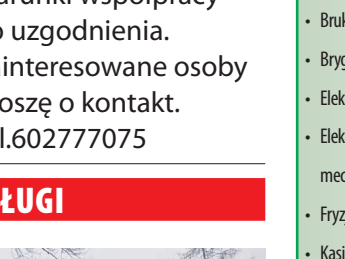

RZECZY UŻYWANE

SPRZEDAM

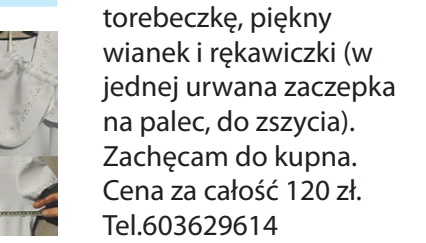

Sprzedam piękną sukienkę komunijną, rozm. 146/152. Sukienka wyprana, nieprasowana. Wymiary: długość 130 cm, szer pod pachami 37, w pasie też ok 37. Z tyłu lekko puściła na szwie (ok cm) do przeszycia czy zacerowania. Dodatkowo do sukienki dodaję bolerko, torebeczkę, piękny wianek i rękawiczki (w jednej urwana zaczepka na palec, do zszycia). Zachęcam do kupna. Cena za całość 120 zł. Tel.603629614



Sprzedam akumulator do samochodu. Marka ProfiPower, nowy, używany kilka dni. Parametry 12V, 60Ah, 540A Tel.603-666-370

KUPIĘ

Kupię monety, zegarki, srebro, odznaczenia. Tel.725332771



REKLAMA

KOMUNIKATY/RÓŻNE

Starszy mężczyzna poszukuje osoby lub małżeństwa do opieki w zamian za zakwaterowanie w nowym domu z dużą działką (staw, ogród, sad) w miejscowości Masłowiec. Do obowiązków należałaby pomoc w codziennym życiu, robienie zakupów, przygotowywanie obiadów oraz dotrzymywanie towarzystwa. Warunki współpracy do uzgodnienia. Zainteresowane osoby proszę o kontakt. Tel.602777075

USŁUGI



Oferujemy wynajem podnośnika koszowego, idealnego do wszelkich prac na wysokościach. Nasz sprzęt doskonale sprawdza się przy montażu reklam, konserwacji budynków, przycince drzew, pracach elektrycznych oraz wszystkich innych zadaniach wymagających dostępu do wysoko położonych miejsc. Tel. 725942291



TAPICER - dokładnie. Tel.604300278

Zareklamuj swoją firmę w Wizytowniku NOWej
199 zł netto/m-c
Reklama w gazecie i wpis w katalogu firm na portalu nowagazeta.pl przez miesiąc
Skorzystaj już dziś!
601-735-810
REKLAMA

URZĄD PRACY

19.08.2026 r. -
PUP Trzebnica
OFERTY PRACY
(od pracodawców lokalnych)

- Kierowca samochodu ciężarowego (K/M) Wisznia Mała
- Lektor języka angielskiego (K/M) Żmigród
- Pomoc kuchenne (K/M) Psary
- Pomocniczy robotnik budowlany (K/M) Wisznia Mała
- Psycholog (K/M)Żmigród
- Brukarz (K/M) (Żmigródek)
- Brygadzista (K/M) (Szewce)
- Elektryk (K/M) (Tarnowiec)
- Elektryk, elektromonter, elektromechanik, mechanik (K/M) (Szewce)
- Fryzjer (K/M) (Trzebnica)
- Kasjer-sprzedawca (K/M) (Brzeg Dolny)
- Kasjer-sprzedawca ½ etatu (K/M) (Oborniki Śląskie)
- Kucharz/Kucharka (K/M) (Pierwoszów)
- Ładowacz nieczystości stałych (K/M) (Trzebnica)
- Magazynier – montażysta (K/M) Trzebnica)
- Magazynier (K/M) (Oborniki Śląskie)
- Mechanik pojazdów samochodowych (K/M) (Księginice)
- Monter instalacji i urządzeń sanitarnych (K/M) (Trzebnica)
- Monter sieci wodno-kanalizacyjnej (K/M) (Trzebnica)
- Nauczyciel Informatyki – Nauczanie dwujęzyczne – język angielski (K/M) (Trzebnica)
- Nauczyciel Matematyki – Pełny etat 18/18 (K/M) (Trzebnica)
- Nauczyciel Matematyki 18/18 (K/M) (Trzebnica)
- Nauczyciel Matematyki 5/18 (K/M) (Żmigród)
- Nauczyciel współorganizujący kształcenie uczniów z niepełnosprawnością 10/20 (K/M) (Czeszów)
- Nauczyciel/Oligofrenopedagog (K/M) (Żmigród)
- Operator – CNC – frezer (K/M) (Trzebnica)
- Operator – CNC – tokarz (K/M) (Trzebnica)
- Operator maszyn (K/M) (Trzebnica)
- Pomocnik produkcji (K/M) (Szewce)
- Pomocnik ślusarza (K/M) (Trzebnica)
- Pracownik ds. Obiegu i weryfikacji faktór (K/M) (Prusice)
- Pracownik gospodarczy (K/M) (Trzebnica)
- Pracownik produkcji (K/M) (Skokowa)
- Pracownik produkcji (K/M) (Szewce)
- Sprzedawca/Sprzedawczyni (K/M) (Trzebnica)
- Sprzedawca w branży mięsnej (K/M) (Trzebnica)
- Ślusarz - spawacz (K/M) (Trzebnica)
- Ślusarz (K/M) (Trzebnica)
- Ślusarz – monter (K/M) (Szewce)

eprasa.pl a51b1a5173

ZŁOMOWANIE POJAZDÓW
OSOBOWYCH, BUSÓW, CIĘŻAROWYCH ORAZ SPRZĘTU ROLNICZEGO
ZAŚWIADCZENIA DO WYREJESTROWANIA
WŁASNY TRANSPORT AUTOLAWETĄ

MACII
Stacja demontażu pojazdów
Czarkowo 19
64-125 Poniec
tel. 733 70 70 70
REKLAMA

AGRITO®
SKUP I SPRZEDAŻ ZBÓŻ
Topola Wielka ul. Gajowa 18
63-421 PRZYGODZICE
DZIAŁ HANDLOWY
tel. 62 720 45 84, 690 308 358, 500 072 080
Nowy właściciel OBIEKTU W SŁAWOSZOWICACH
ul. Kolejowa 21,
56-300 SŁAWOSZOWICE
tel. 509 440 443, 71 384 01 53
SKUP - SPRZEDAŻ
kukurydzy mokrej, suchej, zbóż i rzepaku
Kontraktacja kukurydzy, zbóż i rzepaku
• SZYBKA PŁATNOŚĆ
• MOŻLIWOŚĆ ODBIORU
• USŁUGA SUSZENIA
• USŁUGA MAGAZYNOWANIA
Ponadto w OBIEKCIE SŁAWOSZOWICE prowadzimy sprzedaż pasz
ZAPRASZAMY DO WSPÓŁPRACY
REKLAMA

PASZE DLA ZWIERZĄT HODOWLANYCH
(kury, kaczki, gęsi, króliki, gołębie, ptaki)
Tartak na krzyżówce -Głuchów Górny 1
695 934 148
663 693 820
REKLAMA

WĘGIEL EKOGROSZEK
PELLET EKOMIAŁ
KOKS BRYKIET
ORAZ
DREWNO KOMINKOWE I OPAŁOWE
Tartak na krzyżówce- GŁUCHÓW GÓRNY
Tel. 695 934 148, 663 693 820
REKLAMA

USŁUGI KURIERSKIE
Z nami nadasz lub odbierzesz przesyłki
• od koperty do palety
• niestandardowe
• międzynarodowe
TARTAK NA KRZYŻÓWCE - GŁUCHÓW GÓRNY -
Tel. 576 669 665, 695 934 148
REKLAMA

Więcej miejsca na marzenia
Forte
biurka i regały
do 30%

Salon Meblowy "AGA"
TRZEBNICA, ul. Milicka 28A
(w podwórku)
Tel. 600 630 295
REKLAMA

SKUP ZŁOMU
TRZEBNICA, ul. Milicka 32
tel. 71 312 05 03
SKUPUJEMY:
• złom stalowy
• metale kolorowe
• akumulatory
• karton i makulaturę
• folię bezbarwną
Waga najazdowa 50 ton
Atrakcyjne ceny!
Masz złom, zadzwoń, podstawimy kontener - transport gratis!
Podstawiamy również kontenery na gruz i odpady budowlane
Czynne:
pn-pt od 8:00 do16:00
sob od 8:00 do 13:00
REKLAMA

ZŁOMOWANIE POJAZDÓW
tel. 600 609 606
Wydajemy zaświadczenie o demontażu
Odbieramy własnym transportem
Stacja demontażu pojazdów | Czarkowo 16 | 64-125 Poniec
REKLAMA

BURMISTRZ GMINY ŻMIGRÓD

informuje o wywieszeniu na tablicy ogłoszeń w siedzibie Urzędu Miejskiego w Żmigrodzie oraz opublikowaniu na stronie internetowej Gminy Żmigród wykazu dotyczącego przeznaczenia do oddania w użyczenie nieruchomości położonej w obrębie Bychowo, obejmującej część działki nr 175/1 oraz działkę nr 177, o łącznej powierzchni 0,7361 ha.

REKLAMA

Co? Gdzie? Kiedy?

Trzebnica

KONCERT ZESPOŁU MOZAIKA

23 sierpnia w ArtKawiarni w Trzebnicy (ul. Prusicka 12) odbędzie się koncert zespołu Mozaika ze Skarszyna „Muzyczny obraz kobiety". Wydarzenie rozpocznie się o 18:00.

Wstęp wolny. *„Mile widziane wolne datki"* - podają organizatorzy.

WARSZTATY TEATRALNE

2 września w sali dynamiki GCKiS w Trzebnicy odbędą się Warsztaty Teatralne prowadzone przez aktorów spektaklu Immunokracja. Warsztaty skierowane są do młodzieży (od 12 roku życia) oraz dorosłych i potrwają od 16:00 do 17:00.

Zajęcia **bezpłatne**.

Ilość miejsc **ograniczona.**

Zapisy na stronie GCKiS w Trzebnicy.

ŚWIĘTO SADÓW I PLONÓW

W dniach **12-13 września** odbędzie się 46. Trzebnickie Święto Sadów i Plonów. Wydarzenie odbędzie się na Placu Pielgrzymkowym w Trzebnicy.

Szczegóły i program wkrótce.

Oborniki Śląskie

POKAZOWE ZAJĘCIA CAPOEIRY

24 sierpnia w Obornickim Ośrodku Kultury (sala taneczna) odbędą się zajęcia pokazowe Capoeiry. Zajęcia potrwają od 18:00 do 19:00, poprowadzi je Patryk Stolarz (Professor °2 Cachorro). **Udział bezpłatny.**

DOŻYNKI GMINNE W OSOLINIE

29 sierpnia odbędą się Dożynki Gminne w Osolinie.

W programie m.in.: korowód dożynkowy, turniej sołectw, powitanie i obrzęd dożynkowy, występy zespołów ludowych, gwiazdy wieczoru, zabawa taneczna, dmuchańce, strefa gastronomiczna, rodeo, jarmark.

Żmigród

KONCERT PRZYJACIELE BAND AKUSTYCZNIE

22 sierpnia na Skwerze im. Jana Cyraniaka w Żmigrodzie odbędzie się koncert zespołu PRZYJACIELE BAND w akustycznej odsłonie. Start o godz. 20:00. **Wstęp wolny.**

ŻMIGRODZKI MARATON NA RATY

23 sierpnia odbędzie się VII etap XIV Żmigrodzkiego Maratonu na Raty.W programie bieg oraz Nordic Walking. Start o godz. 9:00. **Udział bezpłatny.**

ZAKOŃCZENIE WAKACJI

28 sierpnia na boisku przy SP im. Bolesława Chrobrego w Żmigrodzie odbędzie się impreza na zakończenie wakacji. Wydarzenie potrwa w godz. 11:00 - 14:00.

W programie m.in.:

* piana party
* dmuchańce, warkoczyki
* warsztaty kreatywne, zabawy i konkursy z nagrodami
* wata cukrowa i popcorn
* DJ Konferansjer - Kuba Husarz

DOŻYNKI GMINNE W CHODLEWIE

29 sierpnia w Chodlewie odbędą się Dożynki Gminne.

W programie m.in.: parada zabytkowych traktorów, turniej sołectw, tradycyjne obrzędy dożynkowe, strefa dla dzieci, strafy gastronomiczne, gwiazda wieczoru - Zespół Zbóje.

NARODOWE CZYTANIE

4 września na Skwerze im. Jana Cyraniaka odbędzie się wspólne głośne czytanie dzieła Adama Mickiewicza „Dziady". Wydarzenie rozpocznie się o godz. 10:00.

Prusice

DOŻYNKI GMINNE W BRZEŹNIE

22 sierpnia w Brzeźnie odbędą się Dożynki Gminne.

W programie m.in.: występy zespołów ludowych, dożynkowy turniej sołectw, wesołe miasteczko, lokalne produkty, koncerty, zabawa taneczna.

SPACERY MIEJSKIE Z PRZEWODNIKIEM

W Prusicach odbywa się cykl spacerów z przewodnikiem po zakątkach Prusic. Podczas spacerów będzie można poznać historię miasta, zobaczyć ciekawe miejsca i usłyszeć historie związane z regionem.

Spacery odbywać się będą w ostatnie niedziele miesiąca: **27 września.** Rozpoczynać się będą o godzi. 14:00 przy GOKiS w Prusicach i planowane są do 16:00.

Obowiązują **wcześniejsze zapisy**: tel. 71 312 63 10

Wisznia Mała

DOŻYNKI GMINNE W SZYMANOWIE

22 sierpnia w Szymanowie odbędą się Dożynki Gminne.

W programie m.in.: występy lokalnych zespołów i orkiestry dętej, turniej sołectw, stoiska z lokalnymi produktami i rękodziełem, atrakcje dla dzieci, koncert zespołu JORGUS, zabawa taneczna.

BEZPŁATNE BADANIA WZROKU

8 września na parkingu przy Ośrodku Zdrowia (ul. Wrocławska 4a) odbędą się **bezpłatne** badania wzroku. Zgłosić mogą się osoby powyżej 15 roku życia. Badania odbywać się będą w godzinach 16:00 - 17:00.

Zapisy: tel. 570 902 902 (w godz. 8:00 - 16:00)

Zawonia

WARSZTATY Z TRADYCYJNEGO PRZETWÓRSTWA DOMOWEGO

KGW Prababka w Skotnikach zaprasza na warsztaty z tradycyjnego przetwórstwa domowego.

Terminy:

22 sierpnia (godz. 18:00) - kiełbasa domowa

Warsztaty realizowane są w ramach projektu Aktywna Metropolia Skotniki. Zajęcia **bezpłatne**. Ilość miejsc **ograniczona.**

Zapisy: Anna Stąporek - tel. 693 581 904 oraz Grzegorz Derela - tel. 601 095 444

„SPOTKANIE Z HERBATĄ"

9 września w GOK w Zawoni odbędzie się spotkanie z Agatą Ożarowską, podróżniczką, fotografką i ornitolożką, która od blisko 10 lat przemierza Nepal. Jest współzałożycielką Stowarzyszenia „Klub Herbaty Zaparzaj" oraz współorganizatorką inicjatyw promujących kulturę herbaty.

Podczas spotkania będzie można posłuchać wielu historii i obejrzeć fotografie z okolic Himalajów. Będzie również degustacja nepalskich herbat. **Wstęp bezpłatny.** Ilość miejsc **ograniczona**. Obowiązują **zapisy:** tel. 71 312 81 18

PIOSENKA JEST DOBRA NA WSZYSTKO

13 września w GOK w Zawoni odbędzie się koncertowe spotkanie z Olgą Bończyk - „Piosenka jest dobra na wszystko". W koncercie usłyszeć będzie można piosenki z repertuaru Ireny Jarockiej, Ireny Santor, Wojciecha Młynarskiego, Reny Rolskiej, Marii Koterbskiej, czy Skaldów. Start o godz. 17:00. **Wstęp bezpłatny.**

Ilość miejsc **ograniczona**. Obowiązują **zapisy:** tel. 71 312 81 18

SPOTKANIE Z MARZENĄ ROGALSKĄ

23 września w GOK w Zawoni odbędzie się spotkanie z dziennikarką radiową i telewizyjną, pisarką i mówczynią Marzeną Rogalską. Spotkanie będzie „O sztuce komunikacji i budowaniu kontaktu", ma być zaproszeniem do refleksji na temat sposobu komunikacji oraz jakości i budowania relacji. Start o godz. 17:30. **Udział bezpłatny.** Ilość miejsc **ograniczona. Zapisy:** tel. 71 312 81 18

opr.red

eprasa.pl a51b1a5173

/gazeta.trzebnicka
www.nowagazeta.pl
NOWa gazeta trzebnicka
Nr 34 (1551) 20 VIII – 26 VIII 2026
e-mail: redakcja@nowagazeta.pl
tel. interwencyjny: **71/387-21-31**

Uśmiechnij się

Facet spotyka na ulicy kolegę ubranego w strażacki mundur.
- Skąd masz ten mundur?
- To prezent od żony. Gdy wczoraj przyszedłem wcześniej z pracy, leżał na krześle obok łóżka.

.....

Dwóch harcerzy z wielkim trudem przeprowadza starszą panią przez bardzo ruchliwą ulicę. Gdy w końcu docierają na drugą stronę, jeden harcerz ociera pot z czoła i mówi do drugiego:
- Uff, ciężko było! To już piąta staruszka dzisiaj!
Na to drugi:
- Tak... ale ta jedna wyjątkowo nie chciała przechodzić!

.....

Żona mówi do męża przy śniadaniu:
- Założę się, że nie wiesz, jaki dziś jest dzień.
- Ależ wiem, kochanie - odpowiada spokojnie mąż.
Następnie małżonek wychodzi do pracy, a po jakimś czasie kurier przynosi żonie wielki bukiet czerwonych róż i bombonierkę.
Mąż wraca z pracy, a żona cała w skowronkach do niego:
- Dziękuję kochanie! To najwspanialszy Dzień Sprzątania Świata w moim życiu!

.....

Teściowa do zięcia:
-Nigdy się nie zrozumiemy! Ja jestem zagorzałą katoliczką.
-Ale ja przecież też jestem za gorzałą.

Pogłówkuj z NOWą

KRZYŻÓWKA

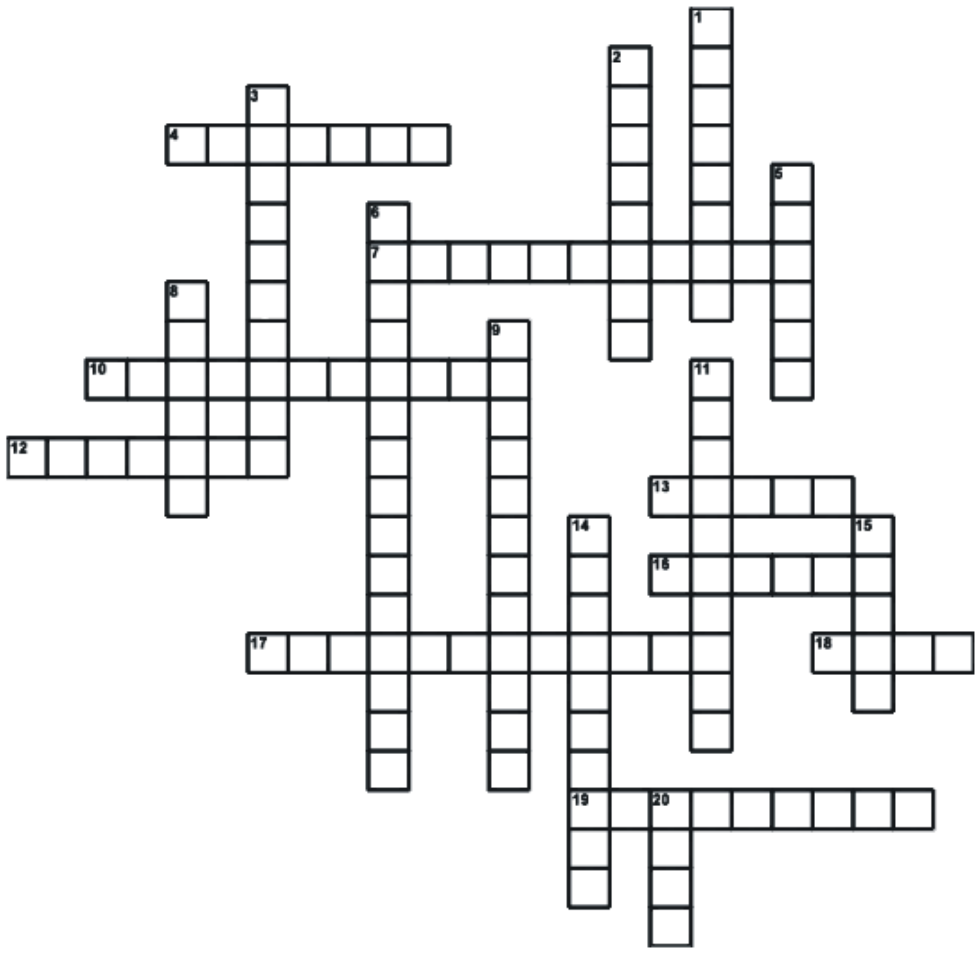

Pionowo:

1. Japoński obraz zwojowy
2. System samogłoskowy
3. Zakonnica ze Zgromadzenia Salezjańskiego
5. Listwa do kreślenia linii prostych
6. To, że coś (rzadziej: ktoś) samo się czyści
8. W górnictwie: długie wyrobisko
9. Mineralizacja zębów i kości solami wapnia
11. Pieszczotliwie o stryju
14. Bezpłatnie oddają osocze
15. Niejadalny grzyb
20. Hubara lub strepet

Poziomo:

4. Różowo czerwony z fioletem
7. Członek Zakonu Świętego Augustyna
10. Zdrobniale o okiennicy
12. Film Żuławskiego
13. Warunek stawiany przy zawieraniu jakiejś umowy
16. Krwionośna proteza
17. Zbiór zawierający recepty lub przepisy
18. Dzieła Thomasa Manna
19. Owad wodny z rzędu widelnic

KRZYŻÓWKA WYGENEROWANA ZE STRONY WWW.KRZYZOWKI.EDU.PL

SUDOKU

	3	8		1		7		4
	6				4	5	9	
	7			8				2
			9		6			
7	2	6	8		1	3		
			4				5	
2	5							
		7						5
9				6	8	4		

9		6						1
					6			
	7	3	8	9	1			6
				7				
2			5		8	6		4
			1			9		
5			9	1		2		
				8	7			
1	9	7	2	5		8		

Horoskop

BARAN



Nadchodzący tydzień może przynieść okazję do załatwienia sprawy, która od dawna czekała na odpowiedni moment. Zamiast działać pod wpływem emocji, dobrze będzie zachować zimną krew. W relacjach szczera rozmowa pozwoli uniknąć niepotrzebnych pretensji.

BYK

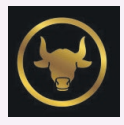

W codziennych sprawach poczujesz większą swobodę i łatwiej będzie ci znaleźć czas na własne potrzeby. Ktoś może również zaproponować rozwiązanie, którego wcześniej nie brałeś pod uwagę. W relacjach warto docenić drobne gesty zamiast czekać na wielkie deklaracje.

BLIŹNIĘTA

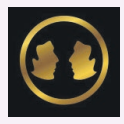

Najbliższe dni mogą przynieść zmianę planów, która początkowo wyda się kłopotliwa, lecz ostatecznie wyjdzie ci na dobre. Nie przywiązuj się zbyt mocno do jednego scenariusza. W relacjach więcej cierpliwości pomoże uniknąć słów wypowiedzianych w emocjach.

RAK

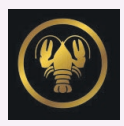

Pewna rodzinna lub domowa sprawa zacznie wreszcie zmierzać ku rozwiązaniu, dzięki czemu odzyskasz spokój. Nie wracaj jednak ciągle do dawnych szczegółów. W relacjach warto okazać bliskiej osobie więcej zaufania i pozwolić jej działać po swojemu.

LEW

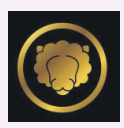

Twoja pewność siebie może przyciągnąć uwagę innych, dlatego nie zdziw się, jeśli ktoś zwróci się do ciebie z ciekawą propozycją. Zanim ją przyjmiesz, sprawdź szczegóły. W relacjach szczerość będzie teraz znacznie skuteczniejsza niż efektowne obietnice.

PANNA

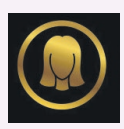

W tym tygodniu dobrze zrobi ci odrobina luzu i odejście od ciągłego poprawiania wszystkiego wokół. Nie każda rzecz musi być wykonana idealnie. W relacjach warto czasem odpuścić drobiazg, zamiast prowadzić długą dyskusję o tym, kto miał rację.

WAGA



Możesz znaleźć się w sytuacji, w której trzeba będzie jasno opowiedzieć się po jednej stronie. Nie obawiaj się wyrażenia własnego zdania, nawet jeśli nie wszystkim się spodoba. W relacjach delikatność pomoże przekazać swoje racje bez niepotrzebnych spięć.

SKORPION

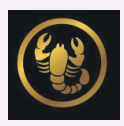

Ktoś może zdradzić ci informację, która zmieni twoje spojrzenie na pewną sytuację. Zanim wyciągniesz wnioski, warto poznać cały obraz sprawy. W relacjach nie pozwól, by podejrzenia zastąpiły zwyczajną rozmowę i rozsądne wyjaśnienie sytuacji..

STRZELEC

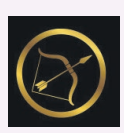

Ostatnie tygodnie mogły być intensywne, dlatego teraz szczególnie docenisz chwilę oddechu i możliwość zrobienia czegoś wyłącznie dla siebie. Nie miej wyrzutów sumienia z powodu odpoczynku. W relacjach lekkość i dobry humor szybko poprawią atmosferę.

KOZIOROŻEC

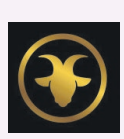

Praktyczne podejście pomoże ci uporać się z obowiązkiem, który jeszcze niedawno wydawał się bardziej skomplikowany. Nie przejmuj się tym, że inni działają szybciej. W relacjach warto czasem powiedzieć wprost, czego potrzebujesz, zamiast czekać na domysły.

WODNIK

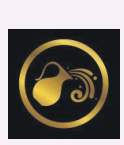

Niespodziewany kontakt może przypomnieć ci o pomyśle lub osobie, o których dawno nie myślałeś. Być może warto dać tej sprawie drugą szansę. W relacjach naturalność i odrobina dystansu pomogą uniknąć niepotrzebnego napięcia.

RYBY

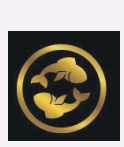

Najbliższy tydzień sprzyja spokojnemu nadrabianiu zaległości, ale również zadbaniu o własny nastrój. Nie pozwól, by cudze oczekiwania całkowicie zdominowały twój czas. W relacjach czułość i zwykła obecność powiedzą więcej niż najbardziej wyszukane słowa.

eprasa.pl a51b1a5173