

Fot. (lor)

Wielka relacja – znajdźcie się na zdjęciach

67 DNI BORÓW TUCHOLSKICH

Ilu ludzi było na Ich Troje?

Str. 12-13

Nie ma oficjalnych danych dotyczących frekwencji publiczności na koncercie Ich Troje. Ale ta z pewnością jest rekordowa. Dotarły do nas nawet głosy o dwucyfrowym wyniku – ponad 10 tys. ludzi. Szukamy pomocy w nowoczesnej technologii. Korzystając z kilku zdjęć z drona sztuczna inteligencja policzyła nam, że na koncercie Ich Troje było między 8,5 a 9,5 tysiąca osób! Dziś w numerze obszerne relacje z Dni Borów Tucholskich, które przyciągnęły potężne tłumy.

100% POLSKIEGO KAPITAŁU

Tygodnik Tucholski

tygodnik.pl

ISSN 1234-6314

nr 29 (1794) 23 lipca 2026

cena 5,50 zł (w tym 5% VAT)

Reklama

OPTOMETRYSTA
BADANIE WZROKU



501 713 717

EXPRESS OPTYK • obok NETTO

Bezrobocie mamy dwukrotnie większe niż w kraju! W regionie też nie wypadamy najlepiej

Str. 8-10



Fot. (aw)

Pani Zofia straciła dach nad głową

Na tucholskiej starówce znów działają publiczne toalety

Str. 2

W Kęsowie szukają kierownika ośrodka zdrowia

Str. 3

BORY SUMMER Festival

Chcą iść za ciosem

Str. 23

Dwie osoby z Tucholi zabrane do szpitala



Został miesiąc z hakiem, a szkoła w Bysławiu nadal bez dyrektora. Głosowanie było... zacięte

Str. 7

Str. 4

Reklama



SALON KOMINKOWY

SALON ŁAZIENEK

Odwiedź nasz punkt sprzedaży:

MAD

Tuchola, ul. Świecka 74/76

tel: 661-139-084 tel: 665-458-505

9 771234 631605

indeks 367915

eprasa.pl a648c38a4c

Na tucholskiej starówce znów działają publiczne toalety

Mieszkańcy i turyści nie muszą już szukać najbliższej toalety na dworcu. Po remoncie za blisko 370 tys. zł ponownie otwarto szalety przy ul. Wryczy. Obiekt działa przez całą dobę, a opłata za skorzystanie wynosi 2 zł.

Publicznych toalet nie udało się co prawda uruchomić przed rozpoczęciem sezonu wakacyjnego, ale zdążono przed Dniami Borów Tucholskich. Inwestycja została odebrana 16 lipca i od tego dnia obiekt jest dostępny dla mieszkańców oraz turystów. Tym samym, aby skorzystać z publicznej toalety, nie trzeba już iść na dworzec, gdzie do tej pory znajdowały się najbliższe czynne ubikacje.

Przypomnijmy, że szalety przy ul. Wryczy wraz z budynkiem znajdującym się nad nimi, wybudowanym w latach 90., przeszły na własność gminy w pierwszym kwartale tego roku. W połowie maja tucholski samorząd podpisał umowę na remont i modernizację obiektu. Zakres prac obejmował m.in. wymianę stolarki, roboty wykończeniowe, przebudowę zejścia oraz modernizację instalacji sanitarnych i elektrycznych.



Płatność za wejście uiszcza się bilonem.

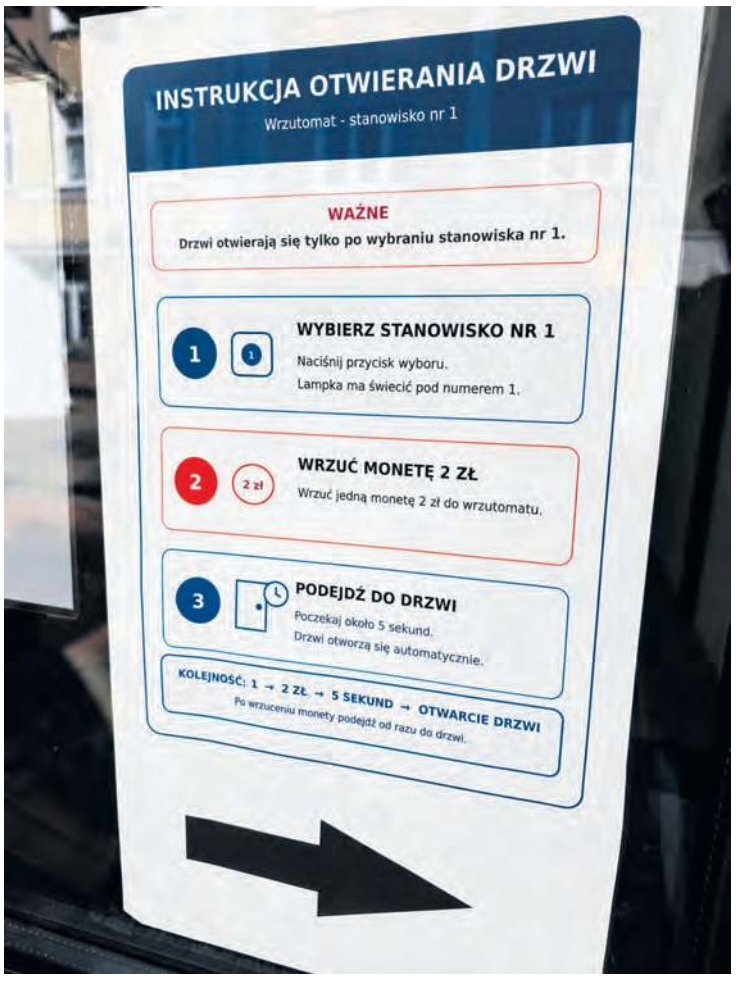

Na drzwiach do toalet i przy wrzutomatach znajduje się instrukcja otwierania drzwi.



Na górę obiektu została przeniesiona Galeria BT.

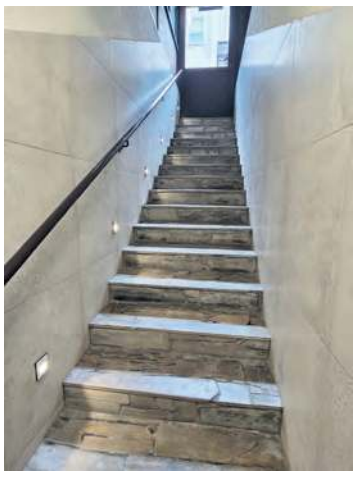

Jeszcze do niedawna klatka schodowa prowadząca do miejskich szaletów skrywała nieprzyjemne niespodzianki. Po remoncie zamontowano jednak drzwi, które otwierają się dopiero po wniesieniu opłaty.



Część damska wyposażona jest w cztery kabiny toaletowe.



Jasne wnętrza, nowe wyposażenie i większy komfort użytkowania.

Wykonawcą robót był Zakład Remontowy Budownictwa „ELMAL" Eliasz Adamczewski z Tucholi. Wartość inwestycji wyniosła 310.086,96 zł. Ta sama firma wcześniej wykonała prace rozbiórkowe, które kosztowały około 59.000 zł.

Pierwsze opinie

Tucholski ratusz zbiera już pierwsze uwagi mieszkańców. Po wpisach zamieszczonych na profilach gminy oraz „Tygodnika" na FB widać, że standard nowych toalet przypadł im do gustu. Dobrze przyjęta została również opłata w wysokości 2 zł, którą obecnie można uiścić jedynie bilonem. Pojawiły się jednak głosy, że w obiekcie brakuje przewijaka dla dzieci.

– Takie urządzenie już zamontowaliśmy – informuje burmistrz **Tadeusz Kowalski**.

Obecnie w urzędzie trwają prace nad wyborem podmiotu, który będzie odpowiadał za bieżące utrzymanie toalet.

– Na pewno będzie to jakiś podmiot związany z gminą, niekoniecznie Przedsiębiorstwo Komunalne. Chcemy, aby to miejsce było jak najlepiej dopilnowane i żeby czas pracy pracownika był efektywnie wykorzystany. Chciałbym, żeby funkcjonowało to podobnie, jak serwis na dworcu. Tam toalety działają już od 15 lat i są utrzymywane w bardzo dobrym stanie. Włożyliśmy dużo środków w remont szaletów przy ul. Wryczy. Prace zostały solidnie wykonane i chcielibyśmy utrzymać ten standard – mówi burmistrz.

To jeszcze nie koniec...

Część internautów zwróciła uwagę, że nowe toalety nie są dostosowane do potrzeb osób z niepełnosprawnościami.

– Przypominam, że na budowę takiego obiektu mamy zabezpieczone środki w budżecie na ten rok – podkreśla burmistrz.

Systemowa toaleta przeznaczona przede wszystkim dla osób z niepełnosprawnościami ma powstać w bezpośrednim sąsiedztwie obecnych szaletów i nawiązywać do nich wyglądem.

– Jako że poruszamy się w strefie staromiejskiej, mamy już uzgodnione z konserwatorem zabytków, że obiekt będzie wyglądał praktycznie identycznie. Elewacja zostanie wykonana w stylu muru pruskiego, a na dachu pojawi się dachówka ceramiczna – informowała w jednej z naszych wcześniejszych publikacji **Agnieszka Kram-Pestka**, kierowniczka wydziału rozwoju gospodarczego.

Jak słyszymy, do końca tego tygodnia na stronie internetowej Urzędu Miejskiego w Tucholi ma zostać ogłoszone postępowanie przetargowe.

– Mamy już opracowany program funkcjonalno-użytkowy dla tego zadania – precyzuje Agnieszka Kram-Pestka.

Docelowo to właśnie ta toaleta będzie dostępna przez całą dobę i będą mogli z niej korzystać wszyscy użytkownicy, nie tylko osoby z niepełnosprawnościami.

Jak dodaje burmistrz, w planach jest również objęcie obu obiektów monitoringiem, co ma ograniczyć ryzyko aktów wandalizmu.

Tekst i fot. Agata Wiśniewska

Reklama, ogłoszenie płatne

SKŁAD WĘGLA
- ekogroszek
- groszek
- orzech
- kostka

Tuchola, Bysław, Cekcyn, Gostycyn
Stal żebrowana (pręt)
Nawozy
609 068 202

Wójt Gminy Kęsowo informuje,

że stosownie do art. 35 ust. 1 ustawy o gospodarce nieruchomościami na tablicy ogłoszeń Urzędu Gminy Kęsowo oraz na stronie internetowej bip.kesowo.pl wywieszony został na okres 21 dni wykaz nieruchomości przeznaczonych do dzierżawy.

Ogłoszenie

Wójt Gminy Lubiewo informuje, że stosownie do art. 28 oraz art. 38 ustawy z dnia 21 sierpnia 1997 r. o gospodarce nieruchomościami (t.j. Dz.U. z 2026 r. poz. 399) ogłasza I przetarg ustny ograniczony oraz II przetarg ustny nieograniczony na dzierżawę nieruchomości rolnej stanowiącej własność Gminy Lubiewo.

Dodatkowe informacje można uzyskać w Urzędzie Gminy Lubiewo – Referat Ochrony Środowiska i Rolnictwa, biuro nr 4, tel. 52 334 93 10 (wew. 30), na stronie internetowej www.lubiewo.bip.net.pl w zakładce Nieruchomości – gospodarka nieruchomościami.

eprasa.pl a648c38a4c

W Kęsowie szukają kierownika ośrodka zdrowia

Wójt Gminy Kęsowo ogłosił konkurs na stanowisko kierownika Samodzielnego Publicznego Zakładu Podstawowej Opieki Zdrowotnej w Kęsowie. Kandydaci zainteresowani objęciem funkcji mają czas na złożenie ofert do 31 lipca.

17 lipca na stronie internetowej gminy Kęsowo opublikowano ogłoszenie o konkursie na stanowisko kierownika SPZPOZ w Kęsowie. Przez ostatnie pół roku obowiązki kierownika pełnił pediatra **Grzegorz Jończyk**. Wcześniej, przez ponad 13 lat – od 31 sierpnia 2012 roku do 31 grudnia 2025 roku – na czele placówki stał internista **Krzysztof Grela**.

– Zakończył się sześciomiesięczny okres pełnienia obowiązków kierownika, dlatego ogłaszamy konkurs. Wcześniej nie mieliśmy chętnych do zasiadania w komisji konkursowej – informuje wójt **Radosław Januszewski**.

Komisję do przeprowadzenia konkursu powołano uchwałą Rady Gminy Kęsowo z 16 czerwca. W jej skład weszli przedstawiciele podmiotu tworzącego: **Jagoda Has** – przewodnicząca, **Małgorzata Krygowska**, **Adam Jakubczyk**, **Natalia Cyborowska** i **Piotr Bernard**, a także przedstawiciel Rady Społecznej SPZPOZ – **Karol Sikorski**.

Kogo szuka gmina?

Kandydaci na kierownika kęsowskiej placówki muszą legitymować się wykształceniem wyższym oraz co najmniej 5-letnim stażem na stanowisku kierowniczym. Wymóg doświadczenia na stanowisku zarządczym można również spełnić posiadając 3-letni staż pracy połączony z ukończonymi studiami podyplomowymi z zakresu zarządzania. Od kandydatów wymaga się niekaralności, czystego konta zawodowego oraz wiedzy gwarantującej sprawne zarządzanie placówką.

Oprócz standardowego kompletu dokumentów (CV, dyplomy, świadectwa pracy, zaświadczenie z KRK i oświadczenia), kluczowym elementem aplikacji jest autorskie, pisemne opracowanie koncepcji funkcjonowania i rozwoju SPZPOZ w Kęsowie. Osoby, które przejdą weryfikację formalną, zaprezentują swoją wizję rozwoju ośrodka podczas rozmowy kwalifikacyjnej przed komisją konkursową.



„Jestem tylko fryzjerką". Gorąca wymiana zdań na sesji

W trakcie ubiegłotygodniowej sesji radna Kamila Brauer poddała w wątpliwość, czy w przypadku jednego z członków komisji konkursowej – jak wskazała lekarza pracującego prywatnie w filii ośrodka w Żalnie – nie zachodzi konflikt interesów. Dopytywała wójta, czy członkowie komisji składali oświadczenia o bezstronności i braku okoliczności mogących podważyć obiektywność postępowania konkursowego.

– Proszę być precyzyjnym. Pan Piotr nie pracuje w ośrodku zdrowia w Żalnie [...]. Proszę wskazać przepis, na podstawie którego każe pani tym osobom składać oświadczenia o bezstronności. Proszę podać konkretny artykuł prawny – odpowiedział Radosław Januszewski.

– Panie wójcie, jestem tylko fryzjerką, mogę się nie znać, dlatego mam wątpliwości i zadaję takie pytanie. Chciałabym, żeby po prostu udzielił mi pan wyjaśnienia. Jeśli to jest problem, to dziękuję – zareagowała Kamila Brauer.

– Jeśli pani fryzjerka poda konkretną podstawę prawną, to odpowiem pani zgodnie z tą podstawą prawną – odparł wójt.

Radna zadeklarowała, że w tej sprawie złoży interpelację, co też uczyniła 20 lipca.

Gdzie i do kiedy składać oferty?

Zainteresowani mogą składać dokumenty w zamkniętych kopertach osobiście w sekretariacie Urzędu Gminy Kęsowo lub przesłać je pocztą. Ostateczny termin mija 31 lipca (piątek) o godzinie 14:00 (decyduje data wpływu do urzędu). Do dnia składania ofert kandydaci mają również możliwość wglądu w sytuację prawną, organizacyjną i finansową placówki bezpośrednio w siedzibie SPZPOZ przy ul. Łąkowej 1. Wyniki postępowania zostaną ogłoszone niezwłocznie po jego zakończeniu w BIP-ie oraz na stronie internetowej gminy.

Tekst i fot. Agata Wiśniewska

Reklama

AUTO PL REJESTRACJE
AKCYZA, TABLICE, TŁUMACZENIA UBEZPIECZENIE OC/AC
KOMPLEKSOWA OBSŁUGA REJESTRACJI POJAZDÓW
TUCHOLA • ul. Świecka 74-76 (przy rondzie) tel. 535-005-001

Reklama

FIZJOTERAPIA DZIECI I NIEMOWLĄT
FIZJOTERAPIA DOROSŁYCH

Dlaczego my?

BALANS –FIZJOTERAPIA– KIEŁPIŃSCY

Fizjoterapia niemowląt i dzieci:
- metoda PNF,
- metoda Vojty,
- metoda NDT – Bobath,
- integracja strukturalna czaszki,
- trójpłaszczyznowa terapia wad stóp,
- kinesiotaping.





W czym możemy Ci pomóc?
- terapia asymetrii u niemowląt i dzieci,
- terapia bólu,
- fizjoterapia ortopedyczna,
- terapia wad postawy,
- medyczny trening terapeutyczny,
- konsultacje fizjoterapeutyczne,
- fizjoterapia neurologiczna,
- wizyty domowe.

Fizjoterapia dorosłych:
- metoda PNF,
- metoda Vojty,
- metoda Bobath,
- terapia manualna wg koncepcji Maitland,
- suche igłowanie.

Chojnicka 23/1
89-500 TUCHOLA

Fizjoterapia niemowląt i dzieci: Agnieszka, tel. 695-187-963
Fizjoterapia dorosłych: Paweł, tel. 663-568-915

eprasa.pl a648c38a4c

Dwie osoby z Tucholi zabrane do szpitala

W sobotę (18 lipca) po godz. 9:30 doszło do wypadku na drodze wojewódzkiej nr 240 Tuchola – Świecie, konkretnie za Rudzkim Młynem w kierunku Płazowa. – 34-latka kierująca Volkswagenem straciła panowanie nad pojazdem, w wyniku czego auto dachowało – informuje policja.



W zdarzeniu ucierpieli mieszkańcy Tucholi. Pasażer został zabrany do szpitala śmigłowcem LPR.

Bardzo groźnie wyglądało sobotnie zdarzenie drogowego na DW240, za Rudzkim Młynem w kierunku Płazowa. Samochód osobowy wypadł z drogi wojewódzkiej i wylądował na dachu. Z akcją ratunkową ruszyli strażacy, dwa zespoły ratownictwa medycznego i wezwany został śmigłowiec LPR. Droga przez pewien czas była zablokowana.



Policyjne czynności ustalą okoliczności zdarzenia na drodze Tuchola – Płazowo.

– Policjanci wstępnie ustalili, że 34-latka kierująca Volkswagenem straciła panowanie nad pojazdem, w wyniku czego auto dachowało. 37-letni pasażer pojazdu został przetransportowany śmigłowcem LPR do szpitala w Bydgoszczy, natomiast kobieta trafiła na badania do szpitala w Tucholi – informuje oficer prasowy Komendy Powiatowej Policji w Tucholi **Łukasz Tomaszewski**. Jak się dowiedzieliśmy, w przypadku mężczyzny zachodziło podejrzenie urazów nogi, kręgosłupa i miednicy.

Kierująca autem była trzeźwa. Uczestnicy zdarzenia drogowego są mieszkańcami Tucholi.

Policjanci wykonali wszelkie czynności procesowe, które pozwolą ustalić dokładne okoliczności tego zdarzenia.

(pp), fot. (lor)

Kontrole tucholskiej policji. Wśród zatrzymanych traktorzysta z blisko 3 promilami

Trzech nietrzeźwych uczestników ruchu zatrzymanych przez tucholską policję. Wśród nich traktorzysta z blisko 3 promilami.

Pomimo licznych apeli i kampanii społecznych prowadzonych przez policję na drogach wciąż nie brakuje osób, które decydują się prowadzić pojazdy po alkoholu. W miniony weekend tucholscy funkcjonariusze wyeliminowali z ruchu trzech nietrzeźwych uczestników ruchu drogowego – kierowcę ciągnika rolniczego oraz dwóch rowerzystów.

O ostatnich zatrzymaniach informuje oficer prasowy Komendy Powiatowej Policji w Tucholi **Łukasz Tomaszewski**.

Do pierwszej interwencji doszło w sobotę, 18 lipca, w Wielkim Gacnie. Policjanci zatrzymali do kontroli 45-letniego kierowcę ciągnika rolniczego. Badanie alkomatem wykazało, że mężczyzna z gminy Cekcyn miał w organizmie 2,8 promila alkoholu. Dodatkowo okazało się, że nie posiada uprawnień do kierowania pojazdami.

Jeszcze tego samego dnia mundurowi interweniowali w Kiełpinie, gdzie ich uwagę zwrócił rowerzysta mający trudności z utrzymaniem prostego toru jazdy. Kontrola trzeźwości wykazała, że 43-latek z gminy Tuchola kierował jednośladem, mając około 1 promil alkoholu w organizmie.

Kolejne zatrzymanie miało miejsce dzień później w Kamienicy. Policjanci zatrzymali 16-letniego rowerzystę z gminy Gostycyn, którego badanie wykazało około 0,8 promila alkoholu. W przypadku nieletniego sprawa zostanie skierowana do sądu rodzinnego.

45-letni kierowca ciągnika odpowie za prowadzenie pojazdu mechanicznego w stanie nietrzeźwości. Grozi mu kara do 3 lat pozbawienia wolności, wysoka grzywna oraz zakaz prowadzenia pojazdów. Konsekwencje prawne poniesie również 43-letni rowerzysta, któremu grozi wysoka grzywna i sądowy zakaz prowadzenia pojazdów.

(pp)

Policja apeluje o rozwagę

Stracił prawo jazdy. Pędził o 53 km/h za szybko

W minionym tygodniu 49-letni kierowca z województwa mazowieckiego przekroczył dozwoloną prędkość o 53 km/h. Kara, jaką za to otrzymał, jest dla niego dotkliwa.

Podczas kontroli pojazdów na drodze wojewódzkiej numer 240 między Bysławiem a Płazowem tucholscy policjanci zatrzymali 49-letniego kierowcę z województwa mazowieckiego, który jechał z nadmierną prędkością.

– Laserowy miernik wskazał, że jego pojazd pędził na drodze jednojezdniowej dwukierunkowej poza obszarem zabudowanym 143 km/h – podaje oficer prasowy Komendy Powiatowej Policji w Tucholi **Łukasz Tomaszewski**.

Przypomnijmy, że zgodnie z obowiązującymi przepisami prędkość dopuszczalna na wskazanej drodze wynosi 90 km/h. Tym samym 49-latek przekroczył ją aż o 53 km/h. Złamanie przepisów okazało się dla niego kosztowne. Policjanci nałożyli na mężczyznę mandat w kwocie 1500 zł oraz zatrzymali mu prawo jazdy. Do tego dopisanych na jego koncie zostało również 13 pkt karnych.

– Apelujemy o odpowiedzialność na drodze i stosowanie się do przepisów – podsumowuje Łukasz Tomaszewski.

Anna Lipska



Źródło: KPP w Tucholi

Reklama, ogłoszenie płatne

SKŁAD OPAŁU
poleca
• PELLET – PROMOCJA
• CEMENT – PROMOCJA
• WĘGIEL
• DREWNO OPAŁOWE
• MATERIAŁY BUDOWLANE
• BLACHY
• KOSTKA BRUKOWA
Bysław, ul. Przemysłowa 9
tel. 608 67 10 25, 602 52 16 69
DOWÓZ W CENIE

TARTAK WUTKOWSKI
• tarcica iglasta sucha – sosna, modrzew
• tarcica liściasta sucha – dąb, brzoza, buk, olcha, jesion
• więźby dachowe
• deski szalunkowe 25 mm
• łaty 6x4, kontrłaty 6x2,5
• tarcica strugana/podbitki/deski tarasowe
• impregnacja zanurzeniowa/ciśnieniowa
DREWNO CERTYFIKOWANE
ŚLIWICE, ul. Starogardzka 45, tel./fax 52 334 00 93
www.tartakwutkowski.pl e-mail: biuro@tartakwutkowski.pl

ZATRUDNIMY
pracowników
do pracy w Niemczech
w ogrodnictwie
Nie wymagamy znajomości j. niemieckiego
Kontakt telefoniczny
od poniedziałku do piątku
w godz. od 9:00 do 13:00
663-626-877

eprasa.pl a648c38a4c

Jak wygląda majątek najważniejszych urzędników gminy Kęsowo?

W tym tygodniu zaglądamy do oświadczeń majątkowych za 2025 rok wójta Radosława Januszewskiego, jego zastępczyni Jagody Has, skarbniczki Magdaleny Milkowskiej oraz sekretarza Adama Jakubczyka. Sprawdzamy, kto osiągnął najwyższe dochody, kto zgromadził największe oszczędności, czyja nieruchomość w ciągu zaledwie roku zyskała ponad dwukrotnie na wartości oraz którzy samorządowcy wciąż spłacają kredyty.

Analiza oświadczeń majątkowych pokazuje, że najwyższe dochody – podobnie jak w poprzednich latach – osiągnął wójt **Radosław Januszewski**. Z tytułu pełnienia swojej funkcji w 2025 roku zarobił 254.924,48 zł brutto, wyraźnie wyprzedzając pod tym względem pozostałych członków kierownictwa Urzędu Gminy Kęsowo. Uwagę zwraca również wartość należącego do niego domu o powierzchni 82 m². W złożonym w tym roku oświadczeniu została ona określona na 819.000 zł, podczas gdy rok wcześniej tę samą nieruchomość wójt wycenił na 326.430 zł. Oznacza to wzrost deklarowanej wartości o blisko 493.000 zł. Oświadczenie majątkowe nie wskazuje przyczyn tej zmiany, dlatego zwróciliśmy się do wójta z prośbą o wyjaśnienie.

– Zrobiłem wycenę po iluś latach. Oszacowane zostały nakłady, które przez lata zostały poniesione. Bo jak się nie robi wyceny, to tak naprawdę każdy wpisuje tę wartość na oko – przyznał Radosław Januszewski.

Jakie informacje płyną jeszcze z lektury dokumentów stanowiących jeden z elementów jawności życia publicznego? Z oświadczeń majątkowych wynika, że zarówno wójt Radosław Januszewski, jak i jego zastępczyni **Jagoda Has** na koniec 2025 roku nie posiadali zobowiązań kredytowych przekraczających 10 tys. zł. Inaczej wygląda sytuacja skarbniczki **Magdaleny Milkowskiej** i sekretarza **Adama Jakubczyka**, którzy nadal spłacają kredyty – hipoteczne, samochodowe oraz związane z prowadzeniem gospodarstwa rolnego.

W przygotowanym zestawieniu zawarliśmy także pozostałe informacje ujęte w oświadczeniach majątkowych. Zachęcamy do lektury!

Agata Wiśniewska



Jagoda Has (l. 37)
zastępczyni wójta i inspektorka w UG Kęsowo, dyrektorka biura Tucholskiego Związku Powiatowo-Gminnego

Zarobiła:
- **wynagrodzenie UG Kęsowo – 136.619,45 zł brutto,**
- **wynagrodzenie TZP-G – 41.845,13 zł brutto,**
- **z tyt. umów zlecenie – 2203,70 zł brutto,**
- **z tyt. najmu mieszkania – 20.500 zł brutto.**

Posiada:
- **dom o pow. 187,5 m² (łącznie z garażem) położony na działce o pow. 0,1214 ha – łączna wartość 380.000 zł,**
- **mieszkanie o pow. 63,23 m² warte 260.000 zł – majątek odrębny,**
- **nieruchomość (budynki gospodarcze) o pow. 130 m² do kapitalnego remontu położone na działce o pow. 0,2054 ha – łączna wartość 45.000 zł.**

Własność.

Oszczędności:
- **ok. 30.000 zł.**

Pojazdy o wartości powyżej 10 tys. zł:
- **brak.**

Zadłużenie na 31 grudnia 2025 r. (powyżej 10 tys. zł):
- **brak.**



Magdalena Milkowska (l. 50)
skarbniczka

Zarobiła:
- **wynagrodzenie – 151.528,32 zł brutto.**

Posiada:
- **dom o pow. 177,28 m² wart 300.000 zł,**
- **inna nieruchomość o pow. 1478 m² warta 10.000 zł.**

Własność.

Oszczędności:
- **brak.**

Pojazdy o wartości powyżej 10 tys. zł:
- **Volkswagen Touran z 2010 r.**

Zadłużenie na 31 grudnia 2025 r. (powyżej 10 tys. zł):
- **kredyt hipoteczny w Banku Millennium – 116.735,06 zł,**
- **pożyczka w Banku Millennium – 17.853,84 zł.**



Adam Jakubczyk (l. 49)
sekretarz

Zarobił:
- **wynagrodzenie – 153.256,77 zł brutto.**
- **z tyt. umowy zlecenie (Krajowe Biuro Wyborcze) – 1265,60 zł brutto.**

Posiada:
- **mieszkanie o pow. 61 m² warte 200.000 zł – własność,**
- **gospodarstwo indywidualne o pow. 6,16 ha warte 200.000 zł – własność,**
- **inne nieruchomości warte 5000 zł – współwłasność.**

Oszczędności:
- **42.737,43 zł.**

Pojazdy o wartości powyżej 10 tys. zł:
- **Kia XCeed z 2024 r.**

Zadłużenie na 31 grudnia 2025 r. (powyżej 10 tys. zł):
- **kredyt obrotowy w Banku Spółdzielczym w Więcborku na utrzymanie płynności finansowej przez producentów rolnych – 53.333,40 zł,**
- **kredyt samochodowy BNP Paribas Bank Polska S.A. – 55.000 zł,**
- **kredyt obrotowy z dopłatami w BGK Banku Spółdzielczym w Więcborku – 50.000 zł.**



Radowsław Januszewski (l. 48)
wójt

Zarobił:
- **wynagrodzenie – 254.924,48 zł brutto,**
- **dopłaty z ARiMR – 4913,70 zł,**
- **zwrot podatku akcyzowego – 857,60 zł.**

Posiada:
- **dom o pow. 82 m² wart 819.000 zł,**
- **gospodarstwo rolne niskotowarowe o pow. 5,48 ha warte 150.000 zł.**

Oszczędności:
- **35.180,61 zł.**

Pojazdy o wartości powyżej 10 tys. zł:
- **Volkswagen Multivan z 2009 r. – 40.000 zł,**
- **Fiat Tipo z 2018 r. – 30.000 zł,**
- **Fiat Ducato z 1997 r. – 18.000 zł.**

Wszystkie wymienione składniki majątku stanowią małżeńską wspólność majątkową.

Zadłużenie na 31 grudnia 2025 r. (powyżej 10 tys. zł):
- **brak.**

Reklama

SGB Bank Spółdzielczy w Tucholi
Liczysz się dla nas

LETNI KREDYT GOTÓWKOWY
prowizja 0,00%



Promocja trwa od 1.07.2026 r. do 31.08.2026 r.

CENTRALA:
ul. Świecka 15, 89-500 Tuchola
tel. 52 334 37 71

ODDZIAŁ:
ul. Główna 24, 89-506 Kęsowo
tel. 52 334 40 24

Przykład reprezentatywny
Informacja oparta na reprezentatywnym przykładzie: całkowita kwota kredytu 25 000,00 zł, okres kredytowania 36 miesięcy, raty równe kapitałowo-odsetkowe w wysokości 770,66 zł, roczne zmienne oprocentowanie nominalne 6,99% (stanowi sumę wartości WIBOR 6M, który obecnie stanowi 3,81% i marży Banku w wysokości 3,18 p.p.) kwota odsetek za cały okres kredytowania 2 743,93 zł, prowizja za udzielnie kredytu 0,00% całkowitej kwoty kredytu. Przy przyjęciu wyżej wymienionych parametrów RRSO wynosi 7,22%, całkowita kwota do zapłaty, stanowiąca sumę całkowitej kwoty kredytu oraz całkowitego kosztu kredytu wynosi 27 743,93 zł. Ostateczne warunki kredytowania uzależnione są od wyniku oceny wiarygodności i zdolności kredytowej Klienta, daty wypłaty kredytu oraz terminu regulowania zobowiązania kredytowego. Przykład sporządzony na datę 24.06.2026 r.

eprasa.pl a648c38a4c

Zamiast tui i trawnika – mikrolas. Każdy może pomóc go posadzić

W piątek (31 lipca) w Pile koło Gostycyna odbędzie się nietypowa akcja, która może zmienić sposób myślenia o przydomowych ogrodach. Właściciele jednej z prywatnych działek zapraszają mieszkańców do wspólnego sadzenia mikrolasu metodą Miyawaki. Wydarzenie będzie miało charakter otwarty i edukacyjny.



Fot. ze strony Forest Maker

Na powierzchni zaledwie 150 m² zostanie posadzonych blisko 450 rodzimych drzew, krzewów i roślin runa leśnego, reprezentujących ponad 30 gatunków. Wśród nich znajdą się m.in. charakterystyczne dla Borów Tucholskich jarzęby brekinie i cisy pospolite.

Nasadzenia zostaną wykonane metodą Miyawaki, opracowaną przez japońskiego botanika prof. **Akirę Miyawakiego**. Polega ona na bardzo gęstym sadzeniu wyłącznie rodzimych gatunków roślin, odtwarzających naturalne warstwy lasu – od ściółki i runa, przez podszyt, aż po wysokie drzewa. Dzięki odpowiedniemu przygotowaniu gleby i dużemu zagęszczeniu roślin mikrolas rozwija się nawet dwa razy szybciej niż tradycyjne nasadzenia. Jest również bardziej odporny na suszę i po kilku latach praktycznie nie wymaga pielęgnacji.

Ciekawa alternatywa

Metoda Miyawakiego zainteresowała **Asię Bielińską**, która wraz z mężem kupiła działkę przy ul. Jesionowej 3 w Pile. Właśnie od założenia mikrolasu małżonkowie postanowili rozpocząć jej zagospodarowanie.

– Natknęłam się na tę metodę w internecie i zaczęłam zgłębiać ten temat. Przekonała mnie idea tworzenia ekosystemu, który naśladuje naturalny las i staje się miejscem życia dla płazów, gadów, owadów oraz wielu innych organizmów. Chciałam mieć na swojej działce taki stabilny fragment przyrody. To ciekawa alternatywa dla trawnika i tui, które bardzo często pojawiają się na posesjach – mówi.

Każdy może dołączyć

Do udziału w piątkowej akcji zaproszeni są wszyscy zainteresowani, w tym całe rodziny. Spotkanie będzie okazją nie tylko do wspólnego sadzenia, ale także do zobaczenia w praktyce, jak zakłada się mikrolas metodą Miyawaki. Uczestnicy dowiedzą się również, jak wspierać rodzimą przyrodę, zwiększać bioróżnorodność oraz tworzyć przestrzenie przyjazne ludziom i zwierzętom.

Wydarzenie poprowadzi dr **Kasper Jakubowski** – architekt krajobrazu, edukator przyrodniczy i propagator metody Miyawaki w Polsce. Za techniczną stronę przedsięwzięcia odpowiada zespół Forest Maker. Akcja rozpocznie się o godz. 9.00.

(aw)

Klimat PRL-u ponownie zagości w Przyrowie

W sobotę (25 lipca) Świetlica Wiejska w Przyrowie zamieni się w miejsce rodem z czasów PRL-u. W godzinach od 13:00 do 16:00 wydarzenie będą mogli odwiedzić wszyscy zainteresowani i skorzystać z licznych atrakcji, w tym sklepiku z tamtych lat. O godzinie 17:00 rozpocznie się natomiast zabawa taneczna, na którą obowiązują wcześniejsze zapisy.

W tym roku impreza po raz pierwszy od kilku lat odbędzie się w świetlicy wiejskiej, a nie na świeżym powietrzu. Jak podkreślają organizatorzy – Sołectwo Przyrowa, Koło Gospodyń Wiejskich w Przyrowie oraz Świetlica Wiejska w Przyrowie – decyzję podjęto ze względu na kapryśną pogodę, która w poprzednich latach potrafiła pokrzyżować plany.

Zmieni się również formuła wydarzenia. Tym razem zostanie ono podzielone na dwie części – ogólnodostępną oraz zamkniętą.

– W pierwszej części, czyli od godziny 13:00 do 16:00, nasza świetlica będzie otwarta dla mieszkańców i gości. Każdy, kto ma ochotę powspominać czasy PRL-u, będzie mógł przyjść, zrobić sobie zdjęcie w specjalnie przygotowanych kącikach stylizowanych na tamte lata, kupić blok czekoladowy zawinięty w szary papier, a także sprawić żonie rajstopy i goździki. Będzie również okazja napić się kawy lub herbaty podanej w szklankach z charakterystycznymi koszyczkami oraz skosztować metrowca czy galarety i... – zapowiada **Ewelina Olejniczak-Muzioł**, instruktorka Świetlicy Wiejskiej w Przyrowie.

Nie zabraknie też ciekawych konkursów.

Natomiast o godzinie 17:00 rozpocznie się zamknięta część wydarzenia. Ze względu na ograniczoną liczbę miejsc obowiązują wcześniejsze zapisy pod numerem telefonu 662 875 252. Pierwszeństwo mają mieszkańcy Przyrowy i Przyrówki.

Na uczestników czekać będą muzyka na żywo w wykonaniu Kapeli Jucha, bogato zaopatrzony sklepik z przysmakami sprzed lat oraz liczne atrakcje nawiązujące do realiów Polski Ludowej. Organizatorzy zachęcają również do założenia strojów z tamtej epoki – im bardziej pomysłowych, tym lepiej.

(aw)

Dotacje na usuwanie azbestu w gminie Gostycyn. Nabór tylko do 30 lipca

Mieszkańcy gminy Gostycyn mogą skorzystać z finansowego wsparcia przy usuwaniu niebezpiecznego azbestu ze swoich posesji. Urząd Gminy w Gostycynie czeka na zgłoszenia do 30 lipca.

O dotację mogą ubiegać się osoby, które planują demontaż pokryć dachowych zawierających eternit, a także właściciele posesji, na których zdemontowany już azbest leży i czeka na bezpieczny transport oraz unieszkodliwienie. Program, realizowany przy współpracy z Wojewódzkim Funduszem Ochrony Środowiska i Gospodarki Wodnej w Toruniu, pokrywa koszty zbiórki, wywozu oraz utylizacji materiału. Należy jednak pamiętać, że wsparcie nie dotyczy gospodarstw rolnych, które korzystają z dofinansowania w ramach Krajowego Planu Odbudowy.

Krok po kroku do dofinansowania

Zainteresowani mieszkańcy powinni jak najszybciej wypełnić wniosek i złożyć go w Urzędzie Gminy w Gostycynie. Nabór rozpoczął się 20 lipca i potrwa do 30 lipca. W formularzu, dostępnym m.in. na stronie internetowej urzędu, należy podać podstawowe dane osobowe, dokładną lokalizację nieruchomości, numer działki oraz informacje o rodzaju i przeznaczeniu budynku. Należy także oszacować ilość planowanego do usunięcia azbestu, przyjmując pomocniczy przelicznik, zgodnie z którym jeden metr kwadratowy typowej płyty falistej waży około 20 kilogramów. Do wniosku należy dołączyć również oświadczenia dotyczące pomocy de minimis. Obowiązek ten dotyczy osób prowadzących działalność gospodarczą lub rolniczą.

Za nowy dach trzeba zapłacić samemu

Organizatorzy akcji przypominają, że program obejmuje wyłącznie odbiór, transport i unieszkodliwienie szkodliwych materiałów oraz – w przypadku zgłoszeń obejmujących pokrycia dachowe – ich demontaż. Obowiązek zabezpieczenia konstrukcji dachu oraz zakupu i montażu nowego pokrycia leży w całości po stronie właściciela nieruchomości. Prace demontażowe i transportowe wykona wyspecjalizowana firma wyłoniona przez gminę.

Osoby potrzebujące pomocy przy wypełnianiu dokumentów lub chcące uzyskać dodatkowe informacje dotyczące procedury mogą skontaktować się z Urzędem Gminy w Gostycynie pod numerem telefonu (52) 336-73-27.

(aw)

Reklama



eprasa.pl a648c38a4c

Konkurs bez rozstrzygnięcia

Został miesiąc z hakiem, a szkoła w Bysławiu nadal bez dyrektora. Głosowanie było... zacięte

Na nieco ponad miesiąc przed rozpoczęciem roku szkolnego 2026/2027 wciąż nie wiadomo, kto obejmie stery Szkoły Podstawowej im. Janusza Korczaka w Bysławiu. Mimo że konkurs na stanowisko już się odbył.

20 lipca (poniedziałek) w Biuletynie Informacji Publicznej Gminy Lubiewo opublikowane zostało zarządzenie wójt **Joanny Jastak** o nierozstrzygnięciu konkursu na stanowisko dyrektora Szkoły Podstawowej im. Janusza Korczaka w Bysławiu. Przypomnijmy, że dotychczasowy, wieloletni dyrektor placówki **Roman Chmara** zdecydował się przejść na emeryturę. Wraz z nim tę samą decyzję podjęła jego zastępczyni – **Krystyna Krawczyk-Fryckowska**.

Autoprezentacja kandydata i głosowanie.

Wójt Joannę Jastak pytamy o przyczynę nierozstrzygnięcia konkursu.

– W konkursie udział wziął jeden kandydat. Przedłożył dokumenty, a po ich zweryfikowaniu przeszedł do kolejnej tury, gdzie przed komisją dokonał autoprezentacji. Ostatecznie konkursu nie rozstrzygnięto, liczba punktów „za" i „przeciw" była równa. Było 11 członków komisji konkursowej. W tajnym głosowaniu 5 osób z jej składu zagłosowało „za", 5 „przeciw" i jedna osoba wstrzymała się od głosu. Ja, jako organ prowadzący, nie mam możliwości uczestniczenia w obradach komisji. Nie przyglądam się również autoprezentacji – wyjaśnia wójt. Dodajmy, że w opublikowanym zarządzeniu o nierozstrzygnięciu konkursu nie ma uzasadnienia.

Wójt potwierdziła nam, że jedyny kandydat to osoba ze środowiska szkolnego – z placówki w Bysławiu. To, że komisja nie rozstrzygnęła konkursu, nie ma oznaczać jednoznacznego skreślenia tej kandydatury z kolejnych działań. Dopytujemy Joannę Jastak, jakie kroki podejmie w celu wyłonienia nowego dyrektora.

– Przepisy nie pozwalają ponownie ogłosić konkursu z racji tego, ze pan Roman Chmara przechodzi na emeryturę. To nastąpi w ostatnim tygodniu lipca [...]. Mam właściwe tydzień na powołanie osoby na stanowisko dyrektora spośród pracowników, obecnych nauczycieli szkoły w Bysławiu. Na tę chwilę nic więcej nie powiem – słyszymy od szefowej gminy Lubiewo.

Joanna Jastak przyznaje, że czeka ją trudna decyzja, bo przypada w okresie wakacyjnym. Część z nauczycieli przebywa na urlopach i trudno będzie się z nimi spotkać.

Nowy dyrektor może zostać powołany na 10 miesięcy. W tym czasie na tej osobie spoczywać będzie decyzja o wyznaczeniu swojego zastępcy lub zastępczyni.

– Najlepiej, aby taka osoba spełniała wymogi konkursu na stanowisko dyrektora. Wiem, że są dwie osoby w szkole w Bysławiu spełniające te kryteria. Dlatego chcę być nastawiona optymistycznie, mam nadzieję, że znajdzie się chętny do poprowadzenia szkoły – podsumowuje wójt.

Skontaktowaliśmy się we środę rano z Joanną Jastak. Poinformowała, że zaprosiła kandydata, który wziął udział w konkursie, na rozmowę – prosząc o przedstawienie koncepcji funkcjonowania i rozwoju szkoły z uwzględnieniem znanych mu problemów i wyzwań, jakie stoją przed placówką.

Anna Lipska

Gmina z dofinansowaniem

Wysłużone zaplecze szkoły zmieni oblicze

Są dodatkowe środki na modernizację zaplecza szatniowo-sanitarnego i pomieszczeń magazynowych przy sali gimnastycznej w Szkole Podstawowej im. Wojska Polskiego w Lubiewie. Dyrektorka placówki wyjaśnia nam, dlaczego to przedsięwzięcie jest istotne z perspektywy uczniów.



Dyrektorka SP w Lubiewie nie ukrywa, że zarówno jej, jak i całej placówce, zależy na tym, aby m.in. szatnia zyskała nowy blask.

Gmina Lubiewo otrzymała dofinansowanie w dwóch transzach, tj. 200.000 zł i 66.600 zł na modernizację oraz remont istniejącego zaplecza szatniowo-sanitarnego oraz pomieszczeń magazynowych przy sali gimnastycznej w Szkole Podstawowej im. Wojska Polskiego w Lubiewie.

23-letnie pomieszczenia

Samorząd prowadzi aktualnie postępowanie o udzielenie zamówienia publicznego na realizację zadania, zmierzające do wyłonienia wykonawcy. Termin składania ofert upływa 23 lipca.

Przedsięwzięcie swym zasięgiem obejmuje pomieszczenia przeznaczone dla: zawodników, trenerów i sędziów oraz przewiduje dostosowanie obiektu do aktualnych wymogów sanitarnych i funkcjonalnych. Istotnym elementem przedsięwzięcia jest również zwiększenie dostępności architektonicznej obiektu dla osób ze szczególnymi potrzebami, w tym osób z niepełnosprawnościami. Szacunkowa wartość projektu na ten moment opiewa na kwotę 533.319 zł.

– Bardzo nam zależy na tej inwestycji, ponieważ szatnie mają już 23 lata i przez cały ten czas funkcjonują w niezmienionej formie. Dziś, w obliczu zmieniających się potrzeb, widzimy, że konieczne są pomieszczenia, których wcześniej nie było, między innymi toaleta dla osób z niepełnosprawnościami. Takie dzieci również uczą się w naszej szkole, a dodatkowo na piętrze znajduje się gabinet dentystyczny, dlatego wymogiem jest zapewnienie im odpowiednio dostosowanej toalety. Zmieniły się także technologie, dlatego chcemy, aby szatnie były nowoczesne. Łazienki również mają zostać jak najlepiej urządzone, tak aby dzieci mogły z nich komfortowo korzystać. Zmiany obejmą pokój nauczycieli wychowania fizycznego oraz magazyny. Zostaną tam przeprowadzone przeróbki, dzięki którym pomieszczenia będą bardziej funkcjonalne. Chodzi przede wszystkim o to, aby sprzęt sportowy był przechowywany na regałach, a nie na podłodze. Z zewnątrz szkoła wydaje się dużym obiektem, jednak w rzeczywistości wciąż brakuje nam odpowiedniej liczby pomieszczeń – słyszymy od dyrektorki podstawówki **Jolanty Kowalskiej**.

Jeżeli uda się wyłonić wykonawcę, to zadanie – według założenia – powinno zakończyć się w drugiej połowie października.

Tekst i fot. Anna Lipska

Ogłoszenie płatne



eprasa.pl a648c38a4c

Coraz mniej ofert pracy

Bezrobocie mamy dwukrotnie większe niż w kraju! W regionie też nie wypadamy najlepiej

Choć w maju (według najnowszych dostępnych danych) więcej mieszkańców powiatu tucholskiego znalazło pracę, niż zarejestrowało się jako bezrobotni, to sytuacja na lokalnym rynku pracy wciąż budzi niepokój. Bezrobocie jest tu niemal dwukrotnie wyższe niż średnia w kraju, a liczba ofert pracy zgłaszanych do urzędu spadła w ciągu roku... o blisko 40 procent.



Anna Mucha (z lewej).

Nasz powiat wśród tych z najwyższym bezrobociem w regionie

Na koniec maja 2026 roku w Powiatowym Urzędzie Pracy w Tucholi zarejestrowanych było 1756 bezrobotnych. To o 93 osoby więcej niż rok wcześniej, gdy bez pracy pozostawały 1663 osoby. Oznacza to wzrost o 5,6 procent. Jeszcze bardziej niepokojąco wygląda stopa bezrobocia. W powiecie tucholskim wyniosła ona 11 procent, podczas gdy średnia dla województwa kujawsko-pomorskiego to 7,8%, a dla kraju 5,9%. Oznacza to, że bezrobocie w powiecie jest niemal dwukrotnie wyższe niż przeciętnie w Polsce.

W rankingu kujawsko-pomorskich powiatów, tucholski znajduje się w grupie samorządów o najwyższym poziomie bezrobocia. Wyższą stopę notują przede wszystkim powiaty: włocławski, radziejowski, lipnowski, chełmiński czy inowrocławski. Jednocześnie wskaźnik dla Tucholi jest wyraźnie wyższy niż w dużych miastach regionu – dla porównania w Bydgoszczy wynosi zaledwie 2,8 procent, a w Toruniu 3,9 procent. Skąd bierze się taka różnica w stosunku do ubiegłego roku, jak i danych dla innych samorządów oraz kraju?

– Jesteśmy stosunkowo małym urzędem pracy. Jeżeli lokalni pracodawcy zwolnią kilkanaście osób w podobnym czasie, to bezrobocie urośnie w sposób procentowo widoczny – mówi **Anna Mucha**, zastępczyni dyrektorki Powiatowego Urzędu Pracy w Tucholi.

Najwięcej bezrobotnych mieszka na terenach wiejskich

Charakterystyczną cechą lokalnego rynku pracy jest dominacja mieszkańców terenów wiejskich wśród osób bezrobotnych. Spośród 1756 zarejestrowanych aż 1248 osób mieszka na wsi. To ponad 71 procent. Pokazuje to, że problemy z zatrudnieniem w największym stopniu dotyczą obszarów oddalonych od większych ośrodków gospodarczych. Należy pamiętać, że jesteśmy powiatem prowincjonalnym, a do nieco większego miasta mamy minimum 25 kilometrów – licząc z Tucholi.

W mieście Tuchola bez pracy pozostaje 508 osób. Kolejne miejsca to gminy: Cekcyn – 231, Śliwice – 216, Gostycyn – 191, Lubiewo – 189, Kęsowo – 164. W ciągu roku największy wzrost liczby bezrobotnych zanotowano w mieście Tuchola (+43 osoby), a także w gminach Śliwice (+24) oraz Lubiewo (+13).

Jednym z najpoważniejszych problemów jest skala długotrwałego bezrobocia. W maju w ewidencji znajdowały się aż 983 osoby pozostające bez pracy przez dłuższy okres. Oznacza to, że ponad połowa wszystkich bezrobotnych może mieć trudności z powrotem na rynek pracy. Dodatkowo z dostępnych danych za maj 2026 r. można wyciągnąć następujące wnioski: 608 osób nie posiada kwalifikacji zawodowych, 365 nie ma doświadczenia zawodowego, 109 to osoby niepełnosprawne, 671 osób wychowuje co najmniej jedno dziecko.



– Dostępna siła robocza, którą dany inwestor sobie wyobraża, musi być lepiej opłacana. My, na terenach peryferyjnych, zawsze będziemy przegrywali – mówi Andrzej Wegner (z lewej), były starosta, pracodawca, niegdyś jeden z założycieli Izby Gospodarczej w Tucholi. Na zdjęciu obok niego także jeden z pracodawców z gminy Tuchola, Krzysztof Dereszyński. Fot. Agata Wiśniewska

Co jest trudnością w powrocie do aktywności zawodowej?

Zastępczynię dyrektorki tucholskiego PUP-u pytamy, co stanowi największą barierę w powrocie na rynek pracy osób długotrwale bezrobotnych.

– Taki powrót jest procesem złożonym, na który wpływa wiele wzajemnie powiązanych czynników. Na pewno trzeba wskazać niedostosowanie kwalifikacji tych osób do aktualnych potrzeb rynku pracy oraz dynamicznie rozwijającej się gospodarki. Istotnym wyzwaniem pozostają również wysokie koszty zatrudnienia, które wpływają na ostrożność pracodawców przy tworzeniu nowych miejsc pracy, zwłaszcza dla osób wymagających wdrożenia lub dłuższej adaptacji do obowiązków zawodowych. Osoby starsze często napotykają trudności związane z koniecznością dostosowania kompetencji do zmieniających się wymagań rynku, natomiast osoby młode niejednokrotnie zmagają się z brakiem doświadczenia zawodowego. Zauważamy także sezonowość zatrudnienia. Dodatkowym czynnikiem jest trudność związana z dojazdem do miejsca zatrudnienia. Nie wszystkie dostępne oferty znajdują się w miejscu zamieszkania osób bezrobotnych, a możliwości korzystania z transportu są zróżnicowane. W przypadku niektórych osób jest to też bezradność i bierność – analizuje Anna Mucha.

Jak słyszymy, pracodawcy nie patrzą na status osoby, czy jest długotrwale bezrobotna. Przede wszystkim liczą się chęci do podjęcia pracy. Osoby należące do tej grupy mają pierwszeństwo w kierowaniu do udziału w formach pomocy określonych w ustawie. Rozwiązanie ma na celu zwiększenie ich szans na trwały powrót do aktywności zawodowej.

Warto zwrócić uwagę, że osoby, które mają umiejętności do pracy w takich zawodach, jak: szeroko pojęta branża budowlana, wszelkiego rodzaju mechanicy, kierowcy samochodów ciężarowych i sezonowo pracownicy usług gastronomicznych, najszybciej znajdą zatrudnienie w powiecie tucholskim. Poza gastronomią są to zawody nadal uważane za męskie.

– Takie zapotrzebowanie na rynku pracy nie dotyczy tylko naszego powiatu. Wystarczy prześledzić barometr zawodów deficytowych oraz nadwyżkowych i przekonać się, ze to trend ogólnokrajowy – uzupełnia specjalistka.

Bezrobocie nie tylko u młodych, a problem wykształcenia wciąż widoczny

Choć często mówi się o problemach młodych ludzi, to dane z Tucholi pokazują bardziej złożony obraz. Najliczniejszą grupę bezrobotnych stanowią osoby w wieku 35-44 lata, których jest 436. Następni są mieszkańcy w wieku 25-34 lata (392), 18-24 lata (355 osób) oraz 45-54 lata (348 osób). Bezrobocie najmocniej dotyka osoby w wieku produkcyjnym, często posiadające już doświadczenie zawodowe i zobowiązania rodzinne.

Największą grupę bezrobotnych tworzą osoby z wykształceniem zasadniczym zawodowym – 588 osób. Kolejni są ci z wykształceniem gimnazjalnym lub niższym – 521. Łącznie stanowią ponad 60 procent wszystkich bezrobotnych. Osób z wyższym wykształceniem jest zdecydowanie mniej, bo 122. To pokazuje, że niższy poziom wykształcenia nadal zwiększa ryzyko pozostawania bez pracy.

Więcej mieszkańców opuszcza urząd niż do niego trafia

Pewnym pozytywnym sygnałem jest sytuacja w samym maju. W tym miesiącu zarejestrowały się 152 osoby, natomiast z ewidencji wyłączono 187 osób, które podjęły pracę (w tym 93 kobiety). Oznacza to, że odpływ z rejestru był większy od napływu o 35.

Jednocześnie niepokojące są dane dotyczące popytu na pracowników. Od początku 2026 roku do Powiatowego Urzędu Pracy w Tucholi zgłoszono jedynie 312 miejsc pracy i aktywizacji zawodowej. Rok wcześniej było ich 472. To spadek aż o 160 ofert, czyli o blisko 34 proc. Samych miejsc pracy było 229, wobec 380 rok wcześniej. Oznacza to spadek o prawie 40%. To jeden z najmocniejszych sygnałów ostrzegawczych płynących z lokalnego rynku pracy – liczba osób bezrobotnych rośnie, a liczba zgłaszanych ofert wyraźnie maleje.

Gdzie leży przyczyna takiego stanu?

To pytanie zdaliśmy w Powiatowym Urzędzie Pracy. W odpowiedzi przekazano nam, że powodów obecnej sytuacji na rynku pracy należy upatrywać przede wszystkim w wysokich kosztach zatrudnienia, bo zatrudniając pracownika na umowę o pracę, pracodawca w praktyce opłaca kwotę wynagrodzenia brutto pracownika (której składowymi są m.in.: wynagrodzenie netto, składki ZUS czy podatek dochodowy). Co prawda wzrost płacy minimalnej, to z jednej strony wyższy standard życia pracowników, ale z drugiej – rozwój szarej strefy.

eprasa.pl a648c38a4c



– Myślę, że największym zmartwieniem dla nas, patrząc krótkookresowo, jest spadek dofinansowania środków na aktywizację. Patrząc szerzej Polska wymagałaby większych inwestycji, ponieważ widzimy duże zainteresowanie firm przetargami, co pozwala sądzić, że nie mają one aż tak dużego obłożenia pracą. Nas cieszy, że spadają ceny inwestycji, ale patrząc z perspektywy firm, jeżeli ktoś musi wykonywać zlecenia taniej niż dwa lata temu, a koszty cały czas rosną, to trudno jest dalej obniżać ceny. Przydałoby się więcej środków na inwestycje – dzieli się swoim spostrzeżeniem starosta.

Jak podaje PUP, w całym regionie odnotowuje się spadek liczby wakatów oraz wzrost liczby zwolnień grupowych.

Nie bez znaczenia są skutki gospodarcze wynikające z sytuacji zewnętrznej, m.in. wojna w Ukrainie, która miała wpływ na polski rynek pracy, czy wysokie podatki, bo jak wiadomo te zawsze będą stanowiły blokadę dla rozwoju przedsiębiorstw, a co za tym idzie, dla możliwości zatrudniania nowych pracowników.

W Borach Tucholskich, jak w większości turystycznych miejsc Polski, możemy mówić o sezonowości. W niektórych branżach, jak np. rolnictwo, budownictwo czy produkcja wyrobów spożywczych jest większe zapotrzebowanie na pracę w określonych porach roku. Trzeba pamiętać także o rozwoju technologicznym i automatyzacji procesów.

Sposoby na rozwiązanie problemu

Lokalny PUP podejmuje działania na rzecz aktywizacji bezrobotnych. W 2025 r. urząd realizował różne formy wsparcia, jak: prace interwencyjne, staże, doposażenia stanowisk pracy, bony na zasiedlenie, dotacje na rozpoczęcie działalności gospodarczej, szkolenia indywidualne, roboty publiczne oraz prace społecznie użyteczne. Pomoc oferowali także doradcy zawodowi i do spraw zatrudnienia.

BEZROBOTNI WG WIEKU

05-2026

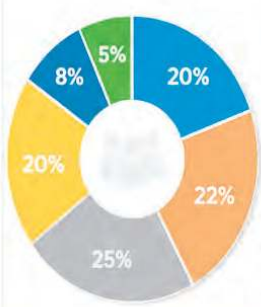

Wiek	Liczba bezrobotnych	Udział
18-24	355	20%
25-34	392	22%
35-44	436	25%
45-54	348	20%
55-59	147	8%
pow. 60	78	5%
RAZEM	1 756	100%

05-2025

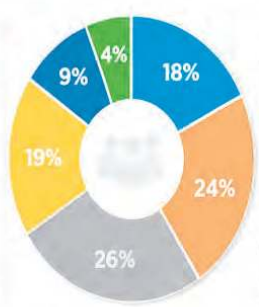

Wiek	Liczba bezrobotnych	Udział
18-24	295	18%
25-34	404	24%
35-44	434	26%
45-54	313	19%
55-59	156	9%
pow. 60	61	4%
RAZEM	1 663	100%

BEZROBOTNI WG POZIOMU WYKSZTAŁCENIA

05-2026

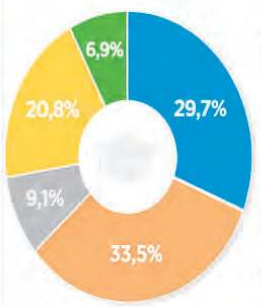

Wykształcenie	Liczba bezrobotnych	Udział
gimnazjalne i poniżej	521	29,7%
zasadnicze zawodowe	588	33,5%
średnie ogólne	159	9,1%
średnie zawodowe	366	20,8%
wyższe	122	6,9%
RAZEM	1 756	100%

05-2025

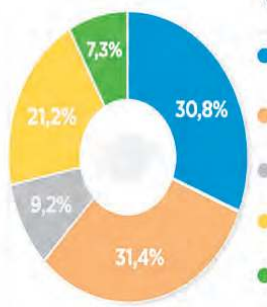

Wykształcenie	Liczba bezrobotnych	Udział
gimnazjalne i poniżej	513	30,8%
zasadnicze zawodowe	523	31,4%
średnie ogólne	153	9,2%
średnie zawodowe	352	21,2%
wyższe	122	7,3%
RAZEM	1 663	100%

Podjęto także współpracę ze służbami. Z Wojskowym Centrum Rekrutacji w Bydgoszczy zorganizowano mobilny punkt rekrutacyjny dla osób zainteresowanych podjęciem służby wojskowej. Zorganizowano także Targi Pracy – Festiwal Służb Mundurowych, które zarówno w 2025, jak i 2026 roku cieszyły się olbrzymim zainteresowaniem.

Zawarto porozumienie z Tucholskim Centrum Edukacji Zawodowej. Na jego podstawie odbyły się dwa spotkania informacyjne dla osób chcących podwyższyć swoje kwalifikacje lub poszerzyć kompetencje zawodowe. Zaowocowało to także rozpoczęciem od września ubiegłego roku 2-letniego kursu w zawodzie automatyka (zawód deficytowy nie tylko w naszym powiecie). Doradcy zawodowi przybliżają dodatkowo tematykę funkcjonowania rynku pracy w szkołach podstawowych oraz ponadpodstawowych.

ciąg dalszy na str. 10



Tegoroczne tragi pracy, które odbyły się w Ośrodku Sportu i Rekreacji w Tucholi cieszyły się olbrzymim zainteresowaniem.

eprasa.pl a648c38a4c

ZAREJESTROWANI BEZROBOTNI WG MIASTA I GMIN

stan na koniec maja 2025 roku

L.p.	Wyszczególnienie	Liczba bezrobotnych		Bezrobotni z prawem do zasiłku	
		Ogółem	Kobiety	Razem	Kobiety
1	Miasto TUCHOLA	465	234	69	37
	obszar wiejski	260	135	43	23
2	Gmina CEKCYN	220	114	50	25
3	Gmina GOSTYCYN	184	101	36	20
4	Gmina KĘSOWO	166	98	33	24
5	Gmina LUBIEWO	176	102	31	18
6	Gmina ŚLIWICE	192	92	44	21
	Ogółem PUP	**1663**	**876**	**306**	**168**
	Zamieszkali na wsi w PUP	**1198**	**642**	**237**	**131**

stan na koniec maja 2026 roku

L.p.	Wyszczególnienie	Liczba bezrobotnych		Bezrobotni z prawem do zasiłku	
		Ogółem	Kobiety	Razem	Kobiety
1	Miasto TUCHOLA	508	242	63	34
	obszar wiejski	257	119	31	17
2	Gmina CEKCYN	231	126	40	27
3	Gmina GOSTYCYN	191	99	17	11
4	Gmina KĘSOWO	164	86	19	8
5	Gmina LUBIEWO	189	100	18	8
6	Gmina ŚLIWICE	216	100	29	16
	Ogółem PUP	**1756**	**872**	**217**	**121**
	Zamieszkali na wsi w PUP	**1248**	**630**	**154**	**87**

STOPA BEZROBOCIA

Wyszczególnienie	05/2025	04/2026
Stopa bezrobocia powiat [%]	10,2	11,4
Stopa bezrobocia województwo [%]	7,1	8,0
Stopa bezrobocia Polska [%]	5,0	6,0

ciąg dalszy ze str. 8-9

Z kolei w ostatnich miesiącach PUP rozpoczął współpracę z Młodzieżową Radą Powiatu Tucholskiego. To tylko kilka przykładów z długiej listy podejmowanych działań.

Więcej środków na inwestycje

O sytuacji na rynku pracy w powiecie tucholskim rozmawiamy ze starostą **Andrzejem Urbańskim**. Samorządowiec zauważa, że bezrobocie zawsze było u nas nieco wyższe niż średnia wojewódzka. Dodaje jednak, że w tym roku pojawił się dodatkowy problem, którym jest ograniczenie o ponad 40 procent (dokładnie 43 w porównaniu do ubiegło roku – informacja z PUP) środków przeznaczanych na zawodową aktywizację bezrobotnych, np. staże. Dzięki informacji udzielonej przez Annę Muchę wiemy, że PUP zawnioskował o środki z rezerwy Funduszu Pracy w kwocie 263.761 zł z przeznaczeniem na dofinansowanie podjęcia działalności gospodarczej i staże. Obecnie wniosek jest na etapie oceny.

Urbańskiego dopytujemy, jakie inwestycje mogą stworzyć nowe miejsca pracy w powiecie?

– Korzystnym rozwiązaniem byłby rozwój lokalnych przedsiębiorstw, które już w tej chwili mamy, z uwagi na naszą specyfikę. Tuchola nie jest dużym miastem, na przykład akademickim, które jest w stanie generować określoną liczbę osób wchodzących na rynek pracy. Dlatego uważam, że w naszej sytuacji jedyną drogą do poprawy sytuacji jest rozwój lokalnych przedsiębiorstw, które z mniejszych będą stawały się coraz większe i działały na coraz szerszym rynku ogólnopolskim, a nawet eksportowym – uważa starosta.

Samorząd powiatu cały czas obawia się odpływu młodych osób zdolnych do pracy. Nie mamy dużego ośrodka miejskiego. Dla Borów Tucholskich bardzo dużym zagrożeniem jest to, że młodzież, która wyjeżdża na studia do większych miast, już z nich nie wraca.

– Myślę, że największym zmartwieniem dla nas, patrząc krótkookresowo, jest spadek dofinansowania środków na aktywizację. Patrząc szerzej Polska wymagałaby większych inwestycji, ponieważ widzimy duże zainteresowanie firm przetargami, co pozwala sądzić, że nie mają one aż tak dużego obłożenia pracą. Nas cieszy, że spadają ceny inwestycji, ale patrząc z perspektywy firm, jeżeli ktoś musi wykonywać zlecenia taniej niż dwa lata temu, a koszty cały czas rosną, to trudno jest dalej obniżać ceny. Przydałoby się więcej środków na inwestycje – dzieli się swoim spostrzeżeniem starosta.

Będziemy przegrywali

O sytuacji na lokalnym rynku pracy rozmawiamy także z **Andrzejem Wegnerem**, pracodawcą, wieloletnim członkiem Cechu Rzemiosła i Przedsiębiorczości oraz niegdyś jednym z założycieli tucholskiej izby gospodarcze. Jak wskazuje, problem z odpływem siły roboczej z terenów wiejskich nie dotyczy tylko powiatu tucholskiego, a Polski i nawet Europy Zachodniej. Od dawna regiony peryferyjne wyludniają się, a metropolie „wchłaniają" ludzi, oferując przede wszystkim inne warunki życia. Dla młodszego pokolenia dostępność życiowych udogodnień, jak teatry czy cykliczne imprezy, są bardzo ważne. Młodzi biorą to pod uwagę. Andrzej Wegner zwraca jednak uwagę, że decyzje o wyjeździe są indywidualne i mają rożne podłoża.

Kolejna rzecz wymieniona przez przedsiębiorcę, to lokalizacje zakładów pracy.

– Inwestycje uwarunkowane są wieloma czynnikami. Jedną z przesłanek decydujących o lokalizacji inwestycji jest na pewno dostępność, jakość i poziom kwalifikacji siły roboczej. Z reguły poważni inwestorzy patrzą także na swoje potrzeby związane z daną inwestycją i lokują ją tam, gdzie jest to dla nich najkorzystniejsze. Dobrym przykładem jest Trójmiasto, które posiada porty. Siłą rzeczy wiele inwestycji jest realizowanych właśnie tam. Duża inwestycja pociąga za sobą kolejne, ponieważ duża firma potrzebuje na przykład ekipy sprzątającej, instalatorów i wielu innych usług. To wszystko powoduje, że właśnie tam powstają miejsca pracy, które przyciągają pracowników najpierw z obrzeży miast. Gdy na obrzeżach Trójmiasta brakuje już pracowników, sięga się po osoby z bardziej odległych miejsc. Dostępna siła robocza, której oczekuje dany inwestor, musi być odpowiednio wynagradzana. My, na terenach peryferyjnych, zawsze będziemy w tym zakresie przegrywali – ocenia nasz rozmówca.

Andrzej Wegner zwraca uwagę, że przed paroma laty był taki moment, w którym mieliśmy do czynienia z rynkiem pracobiorcy. Teraz mamy inną sytuację. Jest nadwyżka siły roboczej, co widać po wskaźnikach bezrobocia. Wrócił rynek pracodawcy. Według Wegnera problemem z pewnością jest i będzie demografia.

– Nie należy spodziewać się rewelacji. Chyba, że zaczniemy ściągać pracowników z innych krajów – słyszymy.

Jego zdaniem AI (sztuczna inteligencja) nie w każdej dziedzinie będzie w stanie zastąpić człowieka. Może okazać się pomocą, a nie konkurencją.

Anna Lipska,
źródło danych: PUP Tuchola, Wojewódzki Urząd Pracy

Reklama







eprasa.pl a648c38a4c

Trwa zbiórka na odbudowę

Pani Zofia straciła dach nad głową

10 czerwca zawalił się dach domu Zofii Tessmer. Dla 72-letniej mieszkanki Obrowa to bardzo ciężkie przeżycie. Kobieta marzy o tym, by móc wrócić do dobrze znanego sobie miejsca. Póki co mieszka w domku holenderskim użyczonym przez gminę. Rodzina seniorki założyła internetową zbiórkę środków na odbudowę. Aby zniszczeniu nie uległy kolejne części budynku, prace naprawcze powinny zostać przeprowadzone jeszcze przed jesienią i zimą.

Tu można wesprzeć odbudowę dachu – zrzutka.pl
https://zrzutka.pl/fskgxe



Gdy odwiedziliśmy panią Zofię, wiał silny wiatr, który co chwilę podrywał plandekę zabezpieczającą uszkodzony dach.

Pani **Zofia Tessmer** w Obrowie mieszka od urodzenia. W tej niewielkiej miejscowości wychowała się i poznała swojego męża, do którego domu wprowadziła się po ślubie, czyli ponad 50 lat temu. Od 10 lat jest wdową i od tego czasu mieszka sama, utrzymując się z renty. Do zdarzenia, o którym do dziś trudno jej mówić bez łez, doszło 10 czerwca.

– Tego dnia przyjechałam do mamy i zabrałam ją na zakupy. Po powrocie zdążyła już wejść do domu. Było tam też dwóch jej wnuków, a ja zostałam jeszcze na dworze z zakupami. Coś mnie tknęło i na chwilę się zatrzymałam. Obok mnie spadł kawałek dachówki. Od razu spojrzałam w górę i powiedziałam: „Jezus, dach się zawala”. Był straszny huk – relacjonuje **Ewa Tessmer** z Tucholi, jedna z trzech córek pani Zofii.

Na szczęście ani pani Zofii, ani jej wnukom nic się nie stało. Cała trójka bezpiecznie opuściła dom. Warto doprecyzować, że dach zawalił się nad częścią mieszkalną budynku. Drugą część stanowi pomieszczenie gospodarcze. Po przybyciu na miejsce strażacy zabezpieczyli budynek plandeką. Jak jednak podkreśla Ewa Tessmer, jest to rozwiązanie jedynie tymczasowe.

– Zabezpieczenie chroni przed dalszymi zniszczeniami jedynie w ograniczonym zakresie i nie zastąpi niezbędnego remontu. Prace naprawcze muszą zostać przeprowadzone przed nadejściem jesiennych opadów, które mogłyby doprowadzić do dalszych zniszczeń budynku oraz znacznie zwiększyć koszty naprawy – dodaje.



72-latka od urodzenia mieszka w Obrowie i to właśnie tutaj chciałaby pozostać.



Pani Zofia we wnętrzu domku holenderskiego.



Wójt gminy Kęsowo zapowiada, że domek holenderski będzie do dyspozycji pani Zofii tak długo, jak będzie to konieczne.

Bez ubezpieczenia, z nadzieją na pomoc

Dom 72-latki nie był ubezpieczony. Pani Zofii ani jej rodziny nie stać na sfinansowanie remontu. Dlatego bliscy uruchomili internetową zbiórkę na zakup materiałów budowlanych, pokrycie kosztów odbudowy konstrukcji i wykonania nowego pokrycia dachu. Celem jest zebranie 90.000 zł. W chwili oddawania tego numeru do druku na koncie zbiórki znajdowało się 1955 zł.

– Każda wpłata, niezależnie od jej wysokości, jest bardzo cenna. Osoby, które nie mogą wesprzeć zbiórki finansowo, proszone są o jej udostępnienie rodzinie, znajomym i w mediach społecznościowych. Każda forma pomocy ma ogromne znaczenie – podnoszą bliscy pani Zofii.

Winna zniszczona więźba

Dlaczego w ogóle doszło do zawalenia się dachu? Mówi o tym sporządzona 12 czerwca ekspertyza techniczna.

„Więźba dachowa zniszczona. Elementy drewniane zostały zaatakowane przez szkodniki, co doprowadziło do utraty nośności i stabilności konstrukcji. Cała więźba nie nadaje się do dalszego użytkowania. Należy wymienić więźbę dachową wraz z pokryciem” – czytamy w dokumencie udostępnionym przez mieszkankę Obrowa.



Zawaleniu uległ dwuspadowy dach nad częścią mieszkalną budynku.



Dom pani Zofii oraz domek holenderski, w którym tymczasowo mieszka.

Autor ekspertyzy stwierdził jednocześnie, że po zawaleniu się dachu konstrukcja budynku nie uległa poważniejszym uszkodzeniom oraz że „budynek w obecnym stanie nadaje się do eksploatacji dopiero po wymianie konstrukcji i pokrycia dachu”.

Marzy o powrocie do domu

Po zdarzeniu pani Zofia przez kilka dni mieszkała u córki Ewy. Gdy jednak gmina udostępniła jej domek holenderski i wykonała niezbędne przyłącza, wróciła do Obrowa. Z okien tymczasowego lokum widzi swój dom. Przyznaje, że to, co się wydarzyło, bardzo ją przybiło, a życie w domku holenderskim wiąże się z wieloma niedogodnościami.

– Latem jest tutaj bardzo gorąco, a jesienią i zimą będzie zimno – mówi z tęsknotą, czekając na dzień, w którym będzie mogła wrócić do własnego domu.

– Uspokajam mamę, że jeśli nie uda się przeprowadzić remontu w najbliższym czasie, zabiorę ją do siebie na zimę. Ale wiadomo, że każdy woli mieszkać u siebie. Tym bardziej, że mama jest samodzielna – wszystko zrobi sama, a kiedy trzeba pojechać do lekarza czy na zakupy, zawsze może liczyć na mnie – dodaje pani Ewa.

Pomoc od gminy

Wójt gminy Kęsowo **Radosław Januszewski** wizytował miejsce zdarzenia jeszcze tego samego dnia. Podkreśla, że domek holenderski pozostanie do dyspozycji pani Zofii tak długo, jak będzie to konieczne.

– Kilka takich obiektów kupiliśmy za środki pochodzące z darowizn od innych samorządów po nawałnicy. Są właśnie po to, by w takich kryzysowych sytuacjach pomagać mieszkańcom – mówi włodarz gminy.

Gminny Ośrodek Pomocy Społecznej w Kęsowie przyznał natomiast mieszkance Obrowa zasiłek celowy z tytułu zdarzenia losowego w wysokości 1500 zł.

Tekst i fot. Agata Wiśniewska

eprasa.pl a648c38a4c

Finał z Ich Troje w Małpim Gaju

Na ten widok zbieraliśmy szczęki z podłogi. Rekordowe Dni Borów Tucholskich?





Takiego tłumu – z bardzo dużym prawdopodobieństwem – nie widział żaden z wcześniejszych koncertów podczas Dni Borów Tucholskich. Ale... można było się tego spodziewać, widząc jakie rekordy frekwencji biją wydarzenia z udziałem zespołu Ich Troje. W Tucholi ich show z... pewnością będzie zapamiętane na bardzo długo. – Można powiedzieć, że wygraliśmy ten mecz, bo konkurencję mieliśmy mocną – do zbiegu terminów rozpoczęcia koncertu gwiazdy i finału mundialu w USA nawiązał burmistrz Tadeusz Kowalski.

Ich Troje przeżywa drugą młodość, co widać podczas koncertów w całym kraju. Dlatego w Tucholi można było spodziewać się tłumu fanów zespołu i po prostu ciekawskich, którzy doskonale pamiętają olbrzymią popularność grupy sprzed 20 lat. I takie prognozy się ziściły, chyba nawet bardziej, niż zakładaliby najwięksi optymiści. Tak duży park, jak Małpi Gaj w Tucholi wypełnił się po brzegi. Dosłownie, bo z oddali widać było ludzi gnieżdżących się nawet na skarpach okalających to miejsce.









Nie ma większego sensu dyskusja, czy muzykę i wizerunek sceniczny Ich Troje lubimy czy nie. Bo skrajnych opinii jest sporo, czego doświadczyliśmy w komentarzach na Facebooku, gdy bardzo obszernie, praktycznie na żywo relacjonowaliśmy niedzielne wydarzenie. Wszelkie dyskusje zamyka oszałamiająca frekwencja ludzi, którzy byli zdeterminowani przeżyć cały koncert w gęstym tłumie. Bez wątpienia Ich Troje okazało się wielki magnesem dla Tucholan i wielu mieszkańców dużego regionu. A jeśli przypomnimy sobie frekwencyjny sukces piątkowego Bory Summer Festival (str. 23), to muzyczna część Dni Borów Tucholskich broni się sama.

Nasi lokalni na wielkiej scenie wypadli godnie

W niedzielę (19 lipca) pod wrażeniem był sam zespół, z charyzmatycznym liderem na czele, który niezmiennie, od prawie 30 lat budzi emocje. Na przykład wdrapując się bez zabezpieczenia na szczyt okazałej konstrukcji sceny, tak jak było to właśnie w Tucholi. Trzeba jednak podkreślić, że do naszego miasta, podobnie jak na pozostałe koncerty aktualnej trasy, nie przyjeżdża wyłącznie „ich troje", czyli Martyna Majchrzak, Jacek Łągwa, Michał Wiśniewski. Cały team tworzą muzycy sesyjni z sekcją dętą i szeroka grupa tancerek oraz tancerzy.

Zespół przygotował w niedzielę sceniczne show z największymi przebojami. W jednym z utworów Michałowi Wiśniewskiemu towarzyszyła córka Etiennette. Muzykę uzupełniały opowieści i żarty charakterystyczne dla poczucia humoru frontmana, a przy okazji także zdawanie raportu z wyniku trwającego w czasie koncertu finału mundialu.

Trzeba zaznaczyć, że przed Ich Troje znakomicie spisały się nasze tucholskie, młodzieżowe zespoły: Vivid Street i TOK'n'Rock. Występy na dużej scenie i z mocnym nagłośnieniem brzmiały bardzo dobrze. Po nich, dla odmiany nastrojowy i na wysokim poziomie koncert dali Chojnacka i Chojnacki.

Swój gość. Długo pozował do zdjęć, kątem oka zerkał na finał mundialu. A gdzie nocował?

Koncert gwiazdy tradycyjnie otworzył burmistrz Tadeusz Kowalski, którego Tygodnik Tucholski spotkał także po zakończeniu wydarzenia, w garderobie Ich Troje. To tam Michał Wiśniewski przekazał burmistrzowi prezent z okazji koncertu, a jednocześnie urodzin, które Kowalski obchodził w sobotę.

– Można powiedzieć, że wygraliśmy ten mecz, bo konkurencję mieliśmy mocną – rozpoczynając imprezę tak burmistrz nawiązał do kolizji ważnych terminów: koncertu i finału Mistrzostw Świata FIFA.

Możemy zdradzić, że Michał Wiśniewski długo i cierpliwie pozując do zdjęć z najwytrwalszymi fanami kątem oka zerkał na tablet, na którym jego sztab puszczał mecz Hiszpania – Argentyna. Koncentrował się jednak na swoich sympatykach. I w tym czasie dał się poznać jako sympatyczny człowiek i „swój gość". Praktycznie nikomu (na pewno do czasu naszej obecności) nie odmówił wymiany choćby dwóch zdań. Gdyby nie jego zdyscyplinowany team, ta noc trwałaby jeszcze długo. Zespół w końcu musiał udać się na zasłużony odpoczynek, a ten miał w hotelu i restauracji Odejewscy w Nieżychowicach pod Chojnicami.

Piotr Paterski,
fot. Arkadiusz Lorbiecki,
Piotr Paterski,
Adam Korytowski

eprasa.pl a648c38a4c









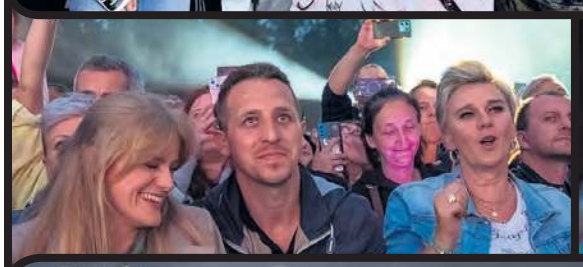

























więcej zdjęć na
tygodnik.pl
filmy na
facebook.com/tygodniktucholski

67. DNI BORÓW TUCHOLSKICH

eprasa.pl a648c38a4c

Sołtysi odebrali odznaki. Marszałek zapowiedział nowy fundusz

W poniedziałek (13 lipca) w Górniczej Wiosce w Pile odbyło się spotkanie sołtysów z terenu powiatu tucholskiego. Głównym punktem uroczystości było wręczenie odznak sołtysowskich przez marszałka województwa kujawsko-pomorskiego Piotra Całbeckiego. Nie zabrakło jednak również ważnej zapowiedzi – marszałek poinformował o planowanym uruchomieniu funduszu sołeckiego, który ma wesprzeć realizację lokalnych inicjatyw.



Uczestnicy poniedziałkowego spotkania w Górniczej Wiosce.

Odznaki sołtysa, wzorowane na tych z okresu międzywojennego, otrzymało 35 gospodarzy wsi z gmin: Cekcyn, Kęsowo, Lubiewo, Tuchola i Śliwice. W gronie wyróżnionych znaleźli się sołtysi, którzy wcześniej nie odebrali jeszcze takich odznaczeń.

– To dla mnie prawdziwy zaszczyt spotkać się z państwem tutaj, gdzie na co dzień pracujecie i działacie na rzecz swoich mieszkańców. Jako liderzy lokalnych społeczności jesteście wybierani bezpośrednio przez sąsiadów, którzy znają was najlepiej. Jesteście przykładem dialogu i społeczeństwa obywatelskiego. To właśnie wy pomagacie budować porozumienie wokół ważnych przedsięwzięć i pokazujecie, że mimo różnic można wspólnie działać dla dobra lokalnych wspólnot – mówił marszałek **Piotr Całbecki**.

Sołtys jest najbliżej mieszkańców

Słów uznania sołtysom nie szczędzili również obecni na uroczystości starosta **Andrzej Urbański**, włodarze gmin z wójtem Gostycyna **Ireneuszem Kucharskim** na czele oraz parlamentarzystki: **Agnieszka Kłopotek**, **Iwona Karolewska** i **Iwona Kozłowska**. W spotkaniu uczestniczyli także radni województwa **Anna Niewiadomska** i **Tadeusz Pogoda**.

W swoich wystąpieniach podkreślali, że sołtys jest pierwszą osobą, do której mieszkańcy zwracają się z codziennymi problemami – od nieodśnieżonych dróg po sprawy dotyczące funkcjonowania całej miejscowości. To właśnie on stanowi najbliższe ogniwo samorządu i pomost między mieszkańcami a władzami gminy. Zwrócono również uwagę, że na wsiach funkcję sołtysa coraz częściej pełnią kobiety.

Obecnie w województwie kujawsko-pomorskim funkcję sołtysa sprawuje 2299 osób. Ufundowane przez samorząd województwa odznaki są sukcesywnie wręczane od grudnia 2023 roku. Z kolei od grudnia 2024 roku działa powołana przez marszałka Kujawsko-Pomorska Rada Sołtysów – pierwsze tego typu gremium w kraju. Rada wspiera zarząd województwa w działaniach dotyczących rozwoju obszarów wiejskich, polityki terytorialnej oraz wykorzystania środków na rozwój lokalny. W jej prezydium zasiada **Jerzy Ochała**, sołtys Gostycyna.

Nawet 15 tysięcy złotych dla sołectw

Najważniejszą informacją przekazaną podczas spotkania była zapowiedź uruchomienia przez samorząd województwa funduszu sołeckiego. Marszałek poinformował, że będzie on uzupełniał środki, którymi dysponują już sołectwa.

– Uruchamiamy fundusz sołecki. To jedno z zadań, które sobie postawiliśmy. Będzie on funkcjonował w taki sposób, że do środków, którymi dysponują już sołectwa, będzie można dołożyć 10 lub 15 tysięcy złotych z przygotowywanego przez nas programu. Możliwości wykorzystania tych pieniędzy zostały podzielone na cztery kategorie – zapowiedział Piotr Całbecki.

Marszałek nie podał jednak terminu uruchomienia programu ani szczegółowych zasad jego funkcjonowania. Po te informacje zwróciliśmy się do urzędu marszałkowskiego. Jak wskazuje **Bartosz Szymański**, dyrektor Wydziału Inicjatyw Lokalnych UMWKP, samorząd województwa przygotowuje nowy program „Zielone Ekologiczne Sołectwo", który ma być finansowany z Funduszy Europejskich dla Pomorza i Kujaw 2021–2027. Na jego realizację planuje przeznaczyć około 10 mln zł. Program ma wspierać inwestycje związane z adaptacją do zmian klimatu, takie jak nasadzenia drzew i krzewów, tworzenie terenów zielonych i łąk kwietnych, małą retencję, gospodarowanie wodami opadowymi oraz działania edukacyjne dotyczące ochrony klimatu i bezpieczeństwa ekologicznego. Na razie trwają prace nad zasadami programu. Będą one konsultowane z gminami, sołtysami oraz Kujawsko-Pomorską Radą Sołtysów. Nie ustalono jeszcze wysokości dofinansowania dla pojedynczych projektów ani szczegółowych kryteriów przyznawania środków. Wstępnie zakłada się, że propozycje inwestycji będą wskazywane przez mieszkańców podczas zebrań wiejskich, następnie wybierane przez gminy we współpracy z sołtysami, a ich realizacja będzie odbywać się na podstawie umów partnerskich.

Była też okazja do wymiany doświadczeń

Poniedziałkowe spotkanie było również okazją do integracji i wymiany doświadczeń między sołtysami z powiatu tucholskiego. Uczestnicy wysłuchali także wykładu „Chochla pełna pomysłów – LOWE dla mieszkańców Borów Tucholskich", który wygłosiła **Agnieszka Mazur**, przewodnicząca Rady Decyzyjnej Partnerstwa „Lokalna Grupa Działania Bory Tucholskie".

Tekst i fot. Agata Wiśniewska



Z marszałkiem i włodarzami sołtysi Grochowa i Wieszczyc – Adam Mindykowski i Justyna Banaszek-Turzyńska.



Odznaki odebrali także sołtysi z gminy Gostycyn, m.in. Katarzyna Henszczyk, Sabina Sobczyk, Kamil Porożyński i Marzena Kwasigroch.



Odznaki odebrały też sołtyski z gminy Tuchola.

Lista sołtysów z powiatu tucholskiego, którzy w poniedziałek odebrali odznaki sołtysowskie:

- **Gmina Cekcyn** – Michalina Malinowska (Ludwichowo), Maciej Szałaty (Zdroje).
- **Gmina Gostycyn** – Sabina Sobczyk (Bagienica), Kamil Porożyński (Kamienica), Marek Kilichowski (Łyskowo), Barbara Nahorska (Mała Klonia), Mariusz Pik (Piła), Marzena Kwasigroch (Pruszcz), Katarzyna Henszczyk (Wielka Klonia).
- **Gmina Kęsowo** – Adam Mindykowski (Grochowo), Justyna Banaszek-Turzyńska (Wieszczyce).
- **Gmina Lubiewo** – Wojciech Słupiński (Bysław), Mateusz Jochim (Bysławek), Marcin Nitka (Cierplewo), Wioletta Rybak (Lubiewice), Anna Szulc (Wełpin).
- **Gmina Śliwice** – Małgorzata Wesołowska-Piesik (Brzeźno), Ewa Szamocka (Byłyczek), Jan Talaśka (Laski), Angelika Grzywacz (Linówek), Adam Gatz (Liński), Ewa Łobocka (Lisiny), Marian Doering (Lubocień), Krzysztof Wilkowski (Łąski Piec), Stanisław Wasielewski (Okoniny), Wojciech Erward (Okoniny Nadjeziorne), Janusz Kędzierski (Rosochatka), Krzysztof Targaczewski (Śliwice), Beata Kędzierska (Zwierzyniec).
- **Gmina Tuchola** – Leszek Kurzec (Białowieża), Jan Babiński (Bladowo), Magdalena Urbańska (Klocek), Weronika Warszyńska (Legbąd), Maria Piekarska (Raciąż), Elżbieta Pozorska (Rzepiczna).



Dzięki staraniom Jerzego Ochały (z mikrofonem w ręce) udało się zorganizować spotkanie sołtysów z marszałkiem na terenie gminy Gostycyn. Obok sołtys Piły – Mariusz Pik.

eprasa.pl a648c38a4c

24-30 lipca 2026



Treść programu i foto dzięki uprzejmości: Prasowej Agencji Telewizyjnej, Polsatu, TVP1, TVP2, TVN, TV4, TVN7, TV Puls, TV Trwam, TVP Kultura
INFORMUJEMY, ŻE REDAKCJA NIE PONOSI ODPOWIEDZIALNOŚCI ZA ZMIANY W PROGRAMACH TV
Wydawca: Dodatek sp. z o.o., ul. Wiatrakowa 11/3, 85-115 Bydgoszcz,
tel. 516-018-821, e-mail: iwona@magraf.pl. Redaktor naczelny: Sławomir Grzmiel
ISSN 1643-2460 • Skład komputerowy: Magraf sp.j.
NR 30

Piątek



00:10 TVP 1

Hotel Mumbaj

Dramat, Australia, USA, Indie, 2018

Wieczór 26 listopada 2008. Tętniącym życiem Mumbajem wstrząsa seria zamachów bombowych. Islamscy terroryści, siejąc chaos i zniszczenie, wdzierają się z bronią do najważniejszych budynków miasta, w tym do ekskluzywnego hotelu Taj Mahal. Ponad tysiąc gości i pracowników hotelu zostaje uwięzionych w wielopiętrowym labiryncie, w którym za każdym rogiem czai się śmierć. David i Zahra zrobią wszystko, by ochronić swoje nowo narodzone dziecko. Szef hotelowej kuchni, Hemant, gotów jest zaryzykować życie, aby uratować swoich gości. Rozpoczyna się walka o przetrwanie.

Sobota



21:20 TVP 1

1917

Dramat wojenny, USA, 2019

Kanwą filmu stały się wspomnienia żołnierza brygady strzelców i pisarza Alfreda Mendesa, dziadka reżysera i współtwórcy scenariusza filmu, Sama Mendesa. Głównymi bohaterami filmowej opowieści o brytyjskich żołnierzach służących na froncie zachodnim I wojny światowej są dwaj szeregowcy Will Schofield i Tom Blake. U schyłku wojny wyruszają z niebezpieczną tajną misją, od której powodzenia zależy życie ich towarzyszy. Mają za zadanie dotrzeć do żołnierzy i wstrzymać operację ofensywną z góry skazaną na przegraną.

INNE DATY EMISJI: NIEDZIELA, 00:05

Niedziela



19:55 POLSAT

Służące

Obyczajowy, USA, 2011

Akcja filmu rozgrywa się w latach 60. XX w. stanie Missisipi. Eugenia „Skeeter" Phelan (Emma Stone) jest dziewczyną z południowej socjety. Wraca z college'u w rodzinne strony - zdeterminowana, by zostać pisarką. Ale najpierw niespodziewanie wywraca do góry nogami życie całej społeczności swojego miasteczka, kiedy postanawia przeprowadzić wywiad z kobietami, które przez całe życie opiekują się prominentnymi rodzinami z Południa. Aibileen Clark (Viola Davis) jako pierwsza otwiera się, a wkrótce więcej kobiet zgłasza się, by opowiedzieć swoje historie - i jak się okazuje, mają one wiele do powiedzenia.

Poniedziałek



00:50 TVP 1

Plac Zbawiciela

Dramat, Polska, 2006

Młode małżeństwo: Beata i Bartek Zielińscy z dwoma synkami - Dawidem i Adrianem - ma niebawem odebrać klucze do własnego mieszkania w budynku, który powstaje gdzieś na obrzeżach stolicy. Przeznaczyli na to wszystkie posiadane pieniądze, znaczną sumę dołożyła też matka Bartka, Teresa, od dziesięciu lat wdowa. Młodzi żyją tylko z jednej pensji, a czeka ich jeszcze wiele wydatków. Muszą więc zacisnąć pasa. Dlatego rezygnują ze względnej samodzielności i przenoszą się do Teresy, która mieszka w centrum Warszawy, przy tytułowym Placu Zbawiciela...

Wtorek

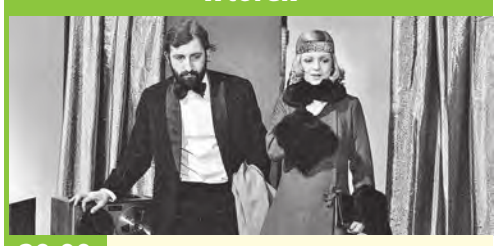

20:00 TVP KULTURA

Morderstwo odkrywa prawdę

Teatr Telewizji - Kobra, 1976

Maureen Jordan zostaje zamordowana. Inspektor policji prowadzący śledztwo podejrzewa jej męża Roberta. Jednak Robert na własną rękę rozpoczyna swoje śledztwo. Początkowo wszystkie ślady prowadzą do Neda, brata Roberta. Okazuje się, że Maureen okłamywała męża, miała kochanków, szantażowała teścia. Dzięki Robertowi prawdziwy morderca zostaje zdemaskowany.

Środa



20:00 TVN 7

Nostalgia anioła

Obyczajowy, USA, Nowa Zelandia, Wielka Brytania, 2009

Czternastoletnia Susie (Saoirse Ronan) została brutalnie zgwałcona i zamordowana przez swojego sąsiada. Po śmierci obserwuje dalsze życie najbliższych - swoich rodziców (Mark Wahlberg i Rachel Weisz) i rodzeństwo borykających się z tragedią, detektywa usiłującego rozwiązać sprawę jej zabójstwa i wreszcie zabójcę (nominowany za tę kreację do Oscara Stanley Tucci), który ze wszelkich sił stara się zatrzeć za sobą ślady. Suzie stara się przekazać swojemu ojcu wskazówki, które pozwolą schwytać mordercę.

INNE DATY EMISJI: NIEDZIELA, 00:35

Czwartek



01:15 TVP 2

Skazany na bluesa

Dramat, muzyczny, Polska, 2005

Biografia Ryszarda Riedla, lidera zespołu Dżem, zmarłego w 1994 roku (30.07.1994) po przedawkowaniu narkotyków. Jest to powieść o sile ludzkich namiętności i o tym, że nie można uciec przed przeznaczeniem. Obserwujemy śląskie dzieciństwo Riedla, młodzieńcze fascynacje, próby zerwania z nałogiem. Na film składają się realne zdarzenia połączone ze sobą garścią magicznej iluzji. Całość dopełnia oryginalna muzyka zespołu.

INNE DATY EMISJI: PONIEDZIAŁEK, 23:00

PIĄTEK • 24 lipca

TVP 1

05:00 Splątane losy - serial, 2024
05:50 Akacjowa 38 - serial, 2018
07:00 Transmisja Mszy Świętej
07:30 Welon, fura i brawura - reality show
08:00 Serwis Info; Pogoda Info
08:15 Na kłopoty... Bednarski - serial, Polska, 1986
09:15 Ranczo - serial kom., 2013
10:10 Komisarz Alex - serial krym.
11:05 Ojciec Mateusz - serial
12:00 Serwis Info
12:10 Agrobiznes; Agropogoda
12:40 Magazyn Rolniczy
12:55 Nowa Zelandia, ziemie Nowego Świata - dokument
13:30 Western po polsku - reportaż
14:00 Splątane losy - serial, 2024
15:00 Serwis Info; Pogoda Info
15:25 Gra słów. Krzyżówka
16:00 Dziedzictwo - serial, Turcja
17:00 Teleexpress
17:20 Pogoda



17:25 Jaka to melodia? - teleturniej muzyczny
18:05 Reporterzy - magazyn
18:25 Akacjowa 38 - serial, 2018
19:30 Program inform. 19.30
19:55 Pytanie dnia - rozmowa
20:10 Sport; Pogoda
20:30 Ojciec Mateusz - serial
21:25 Drelich - serial, Polska, 2025
22:15 Kroniki Tour de Pologne kobiet - reportaż
22:25 Zupa Nic - kom. obyczajowa, Polska, 2021
00:10 Hotel Mumbaj - dram., Australia, USA, Indie, 2018 ●
02:20 Morderstwa w Bayeux - krym., Franc., 2024
04:00 Wykrywacz kłamstw
04:20 Pytanie dnia - rozmowa
04:40 Reporterzy - magazyn
04:50 Oko na Świat - magazyn

TVP 2

05:00 Rodzinka.pl - serial kom.
05:30 M jak miłość - serial, Polska, 2024
06:20 Anna Dymna - spotkajmy się
06:55 Dla niesłyszących - Barwy szczęścia - serial obycz., 2026
07:30 Pytanie na śniadanie - w tym: Serwis Info i Pogoda Flesz
11:30 Operacja zdrowie - magazyn medyczny
12:00 Rodzinka.pl - serial kom.
12:35 Koło fortuny - teleturniej
13:15 Panna młoda - serial obycz., Turcja, 2024
14:05 Va Banque - teleturniej
14:35 Na sygnale - serial fabularyzowany
15:05 La Promesa - serial obycz., 2024
16:00 Koło fortuny - teleturniej
16:35 Familiada - teleturniej



17:20 Panna młoda - serial obycz., Turcja, 2024
18:15 Va Banque - teleturniej
18:50 Jeden z dziesięciu - telet.
19:25 Barwy szczęścia - serial obycz., 2026
20:05 Piknik Country, 2026 - Gala 45-lecia - widowisko muzyczne
22:15 Piknik Country, 2026 - Polskie Przeboje Festiwalu w Mrągowie
23:15 To jest grane - magazyn muzyczny
23:50 Wodecki Twist - Piosenki o miłości - koncert, 2025
01:00 Organek pod prąd na dobry wieczór - widowisko muzyczne
02:05 Książę z innej bajki - obycz., USA, 2023
03:40 Akacjowa 38 - serial

TVN

05:40 Uwaga! - program interw.
05:55 Ukryta prawda - program obyczajowy
06:50 Kuchenne rewolucje - program kulinarno-rozrywkowy
07:45 Dzień Dobry Wakacje
11:25 Babski biznes - program lifestylowy
12:35 Ukryta prawda - program obyczajowy
15:45 Detektywi - Klientem detektywów jest 12-letni Kacper, którego starsza siostra zaginęła. Okazuje się, że dziewczyna odkryła, że nie jest biologiczną córką swojej matki.
16:50 Szpital św. Anny - serial obycz., Polska
17:55 Młode gliny - serial krym., Polska
19:00 Fakty
19:30 Sport
19:40 Pogoda
19:50 Uwaga! - program interw.



20:00 Łowca czarownic - przygod., USA, Chiny, Kan., 2015. Vin Diesel, wciela się w postać ostatniego łowcy czarownic, który zmuszony będzie stoczyć bój o przetrwanie ludzkości.
22:20 Egzekutor - sens., USA, 1996
00:45 Martwe zło: Przebudzenie - horror, USA, N. Zel., Irlandia, 2023
02:45 Kuba Wojewódzki - talk-show
03:50 Uwaga! - program interwencyjny
04:05 Detektywi - program kryminalny
05:00 Nauka jazdy - reality show
05:25 Recepta na stary dom - program edukacyjny

POLSAT

06:00 Nowy dzień
08:30 Malanowski i Partnerzy - klientem Malanowskiego jest Aleksander Gruszczyński. Mężczyzna jakiś czas temu zdradził żonę. Niestety, okazało się, że przygodny seks ma swoje konsekwencje.
09:30 Trudne sprawy - program obyczajowy
11:35 Gliniarze - serial paradokumentalny
13:40 Dlaczego ja? - serial paradokumentalny
15:50 Wydarzenia - program informacyjny
16:20 Pogoda
16:25 Interwencja - magazyn reporterów
16:40 Gliniarze - serial paradokumentalny
18:50 Wydarzenia - program informacyjny
19:15 Gość Wydarzeń - rozmowa dnia
19:30 Sport; Pogoda



19:55 Hobbit: Bitwa Pięciu Armii - sens., USA, N. Zel., 2014. Hobbit Bilbo Baggins (Martin Freeman) i krasnoludy są przed Samotną Górą, gdy smok Smaug (Benedict Cumberbatch) atakuje Esgaroth i podpala to miasto.
23:20 Niezniszczalni 2 - sens., USA, 2012
01:45 Cicha noc - sens., Wlk. Bryt., 2021. Przyjęcie bożonarodzeniowe byłoby idealne, gdyby nie planowany szokujący finał!
03:35 Nasz Nowy Dom - program rozrywkowy
04:55 Disco Gramy - program muzyczny
05:40 Telezakupy TV Okazje

TVP Kultura

06:30 Opole '88. - koncert
06:55 Tamte lata, tamte dni - Grażyna Barszczewska
07:40 Rawhide - Incydent w środku lata - western, USA, 1959
08:40 Kolekcja - Tadeusz Kantor - felieton
09:05 Wojna domowa - serial kom. TVP, 1965
10:20 Retro kino - Jutrzenka - dram., Franc., Włochy, 1956
12:10 Portrety - Christopher Reeve- dok., Franc., 2024
13:25 Benefis Kory w Teatrze STU - 1995
14:30 Księstwo - obycz., Polska, 2011
16:40 Wojna domowa - serial komediowy TVP
18:20 Video Killed the Radio Star - Kim Wilde - Wlk. Bryt., 2011
18:55 Rawhide - Incydent z uzbrojoną damą - western, USA, 1959



20:00 Podróże w czasie - Nie do przebaczenia - western, USA, 1960
22:10 Powrót Sherlocka Holmesa - serial, Wlk. Bryt., 1986
23:15 Czwartkowy klub filmowy - Wyrok na Franciszka Kłosa - dram. wojenny, 2000
01:15 Noc krótkich filmów - Piękni mężczyźni
01:50 Nocny dokument
02:45 Tamte lata, tamte dni - Grażyna Barszczewska - magazyn
03:25 Podróże z historią - W staropolskiej zagrodzie - dok., Polska, 2015
04:05 Tajemniczy świat Arrietty - anim., Jap., 2019

TV Puls

06:00 Policjanci z Miami - serial kryminalny
08:00 Kobra - oddział specjalny - Paul i Semir aresztują złodzieja w masce. Po jej zdjęciu, okazuje się, że sprawcą kradzieży jest ich kolega - Harmut.
10:00 Maria z przedmieścia - serial obyczajowy
12:00 Nie igraj z aniołem - serial obyczajowy
13:00 Wspaniałe stulecie - serial kostiumowy
14:00 Kurierzy - 34-letni Kornel jest świadkiem koronnym. Z pozoru „zwykły Kowalski", w zamian za pomoc w zamknięciu „mafiozów", dostaje nowe życie.
15:00 Lombard. Życie pod zastaw - paradokument
17:00 Kurierzy - serial paradokumentalny
18:00 Lombard. Życie pod zastaw - paradokument

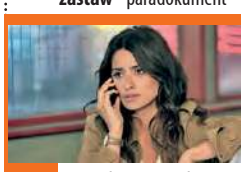

20:00 355 - akcja, USA, Chiny, 2022. Największe agencje wywiadowcze wpadają na trop międzynarodowej organizacji przestępczej, która planuje globalny atak, zagrażający bezpieczeństwu ludzkości.
22:20 Eskorta - akcja, USA, 2018. Agent specjalnej elitarnej jednostki James Silva (Mark Wahlberg) eskortuje na pokład samolotu Li Noora (Iko Uwais).
00:20 Człowiek w mroku - akcja, USA, 2023
02:30 Lombard. Życie pod zastaw - paradokument
03:45 Taki jest świat - przegląd wydarzeń z całego globu.
04:05 Menu na miarę
05:30 Dyżur - serial medyczny

TVN 7

05:25 Ten moment - program opowiada o ludziach i chwilach, które na zawsze odmieniły ich los.
05:55 Szkoła - Maturzysta Patryk Węgrzyn podkochuje się w przyjaciółce, Mai Matysiak, ale nie ma odwagi jej o tym powiedzieć.
08:45 Ukryta prawda - program obyczajowy
11:50 W-11 Wydział Śledczy - W pustostanie na peryferiach miasta policja znajduje spalone ciała dwójki młodych ludzi. Okazuje się, że...
13:55 Kryminalni 2 - serial krym., Polska
15:00 Szpital - program obycz.
17:00 Sędzia Anna Maria Wesołowska - serial sądowy
18:00 SOS Ekipy w akcji - program policyjny



19:00 Ukryta prawda - program obyczajowy
20:00 Zawsze jest czas na miłość - kom., Wlk. Bryt., Belgia, 2018
22:25 Wierna - przygod., USA, 2016. TRIS i CZTERY muszą przekroczyć granicę metropolii przyszłości i wejść do zupełnie nieznanego sobie świata, ukrywanego przez system. Jest to jedyny sposób, by ocalić ludzkość i zniszczyć dyktaturę.
00:45 Step Up III - obycz., USA, 2010
02:50 Żyjąc z potworem - historie ludzi mieszkających z zabójcą
03:50 Fachowcy - paradokument
04:30 Dorota was urządzi - program lifestylowy

TV 4

06:00 Strażnik Teksasu - film akcji **07:55** Bogaty Dom - Biedny Dom - program paradok. **08:55** Policjantki i Policjanci **10:55** Na Ratunek 112 - serial obycz. **11:55** Dlaczego ja? - serial paradok. **13:55** Trudne sprawy - program obyczajowy **16:55** Policjantki i Policjanci - serial paradok. **18:00** Łowcy skarbów. Kto da więcej **19:00** Policjantki i Policjanci - serial paradok. **20:00** Gwiazdy Kabaretu - program rozrywkowy **22:00** Zabójcza portierka - sens., USA, 2020 **00:00** STOP Drogówka - serial policyjny **01:05** Love Island. Wyspa miłości - reality show **02:05** Hardkorowy lombard **02:40** Interwencja - magazyn reporterów **02:55** Śmierć na 1000 sposobów **03:25** Lubię disco! **04:25** Top 10 - Lista Przebojów **05:30** Telezakupy TV Okazje

TV Trwam

09:45 Jestem mamą **10:00** Inf. dnia **10:15** Rozmowy niedok. **11:25** Myśląc Historia **11:35** Natura et Homo **12:00** Anioł Pański **12:03** Inf. dnia **12:20** Głos serca **13:05** Misja salezjanów w Egipcie - Otwarte drzwi, pewna przyszłość **13:30** Msza św. **14:30** Drzwi do lasu **14:55** Słowo życia **15:00** Modlitwa do Bożego Miłosierdzia **15:20** Mocni w Wierze **15:50** Ma się rozumieć **16:00** Inf. dnia **16:10** Natura Obiektywnie **16:35** Z niebem w sercu **17:30** Łączy Nas Historia **17:55** Poczet Wlk. Polaków **18:00** Anioł Pański **18:05** Inf. dnia **18:15** Westerplatte Młodych **19:00** Warto zauważyć... **19:30** Historie Starego Testamentu **19:45** Modlitwa z udziałem dzieci **20:00** Inf. dnia **20:20** Różaniec **20:50** Myśląc Historia **21:00** Apel Jasnog. **21:20** Inf. dnia **21:40** Polski Punkt Widzenia

eprasa.pl a648c38a4c

SOBOTA • 25 lipca

TVP 1

05:20 Loara, dzika kraina - dok., Franc., 2022
06:20 Balans bieli - magazyn
07:00 Transmisja Mszy Świętej
07:40 Rok w ogrodzie; Rok w ogrodzie Extra - mag.
08:20 Pełnosprawni - magazyn dla niepełnosprawnych
08:50 Ranczo - serial kom., 2013
09:45 Komisarz Alex - serial krym.
10:40 Ojciec Mateusz - serial
11:40 Natura w Jedynce - Nie bądź ślepy na ślepowrona - 2024
12:30 Gwiazdy w południe - Samotny rewolwerowiec - western, USA, 1964
14:05 Wielka Wyprawa Maluchów - reportaż
14:45 Okrasa łamie przepisy - magazyn kulinarny
15:20 Rozmowy na medal - magazyn
16:00 Dziedzictwo - serial, Turcja



17:00 Teleexpress
17:20 Pogoda
17:35 Rolnik szuka żony - reality show
18:40 Jaka to melodia? - teleturniej muzyczny
19:30 Program inform. 19.30
19:55 Pytanie dnia - rozmowa
20:05 Sport; Pogoda
20:25 Gra z Cieniem - serial, Polska, 2024
21:20 1917 - dramat wojenny, USA, 2019 ●
23:25 Kroniki Tour de Pologne kobiet - reportaż
23:35 W otchłani - akcja, Kan., USA, 2018
01:25 Zupa Nic - kom. obycz., Polska, 2021
03:10 Jańcio Wodnik - obycz., Polska, 1993
04:55 Sprawdzamy - magazyn

TVP 2

05:20 Dla niesłyszących - Barwy szczęścia - serial obycz., 2026
06:30 Dla niesłyszących - M jak miłość - serial, Polska, 2026
07:30 Pytanie na śniadanie - w tym: Serwis Info i Pogoda Flesz - magazyn poranny
11:20 Górna półka smaku - cykl kulinarno-detektywistyczny
11:55 Zmiennicy - Fartowny dzień - serial, Polska, 1986
13:05 Panna młoda - serial obycz., Turcja, 2024
14:00 Familiada - teleturniej
14:35 Koło fortuny - teleturniej
15:15 Szansa na sukces. Opole 2026 - widowisko muzyczne
16:20 Na dobre i na złe - Potwór - serial, Polska, 2026



17:15 Panna młoda - serial obycz., Turcja, 2024
18:10 Va Banque - teleturniej
18:45 Wyższa Szkoła Jazdy - magazyn motoryzacyjny
19:10 Słowo na niedzielę - rozmowa
19:25 Rodzinka.pl - serial komediowy
20:00 Lato z Radiem i Telewizją Polską - Grudziądz - widowisko
22:10 Gabi Drzewiecka zaprasza - magazyn muzyczny
23:05 Tulipanowa gorączka - kostiumowy, melodram., Wlk. Bryt., USA, 2017
01:00 Uziemieni - kom., Belgia, Franc., 2013
02:40 Książę z innej bajki - obycz., USA, 2023

TVN

05:40 Uwaga! - program interw.
05:55 Ukryta prawda - program obyczajowy
06:50 Kuchenne rewolucje - program kulinarno-rozrywkowy
07:45 Dzień Dobry Wakacje
11:30 Na Wspólnej Omnibus - serial obycz., Polska
13:00 Młode gliny - serial krym., Polska
14:10 Happy Feet: Tupot małych stóp II - kom., USA, 2011
16:20 Maverick - western, USA, 1994. Gdy na drodze Mavericka do wielkiej wygranej stanęła piękna Annabelle Bransford, stracił dla niej głowę i zbyt późno zorientował się, że za śliczną buzią kryje się wyrachowany gracz.
19:00 Fakty
19:30 Sport
19:40 Pogoda



19:45 Uwaga! - program interwencyjny
20:00 Dwoje do poprawki - kom., USA, 2012. ". Kay (Meryl Streep) i Arnold (Tommy Lee Jones) są do siebie bardzo przywiązani, ale po kilkudziesięciu latach małżeństwa Kay odczuwa potrzebę dodania szczypty pikanterii do ich związku.
22:15 Aline: Głos miłości - obycz., Franc., Kan., 2020
00:45 Sierota - horror, USA, Kan., Franc., Niemcy, 2009
03:15 Uwaga! - program interwencyjny
03:30 Wallander 2 - serial, Szwecja, Niemcy, Dania, Nor., Fin.
05:20 Recepta na stary dom - program edukacyjny

POLSAT

06:00 Nowy dzień
08:30 Halo tu Polsat - program informacyjno-rozrywkowy
11:30 Nasz nowy dom - program rozrywkowy
14:45 Skok przez płot - familijny, animacja, USA, Kanada, 2006. Nadeszła wiosna - Verne i jego leśni przyjaciele obudzili się po zimowej drzemce. Jakież było ich zaskoczenie, kiedy odkryli, że w samym środku ich kiedyś naturalnego środowiska wyrósł wysoki, zielony żywopłot...
16:40 Legenda Herkulesa - sens., USA, 2014. Grecja rok 1200 p.n.e. Grecka królowa zostaje uwiedziona przez Zeusa. Rodzi się Herkules (Kellan Lutz), którego przeznaczeniem jest obalić tyranię swego przybranego ojca, króla Amfitriona (Scott Adkins).



18:50 Wydarzenia - program informacyjny
19:15 Prezydenci i Premierzy - rozmowy Jarosława Gugały
19:30 Sport
19:45 Pogoda
20:00 XXXI Festiwal Kabaretu w Koszalinie, 2026
23:30 Szybcy i wściekli 9 - sens., USA, 2021
02:45 Nikita - sens., Franc., Włochy, 1990. Pewnej nocy napad na aptekę kończy się krwawą strzelaniną. Przebywająca na miejscu wydarzeń Nikita (Anne Parrilaud) zostaje aresztowana i skazana na dożywocie za morderstwo.
05:10 Disco Gramy - program muzyczny

TVP Kultura

06:05 Cztery pory tańca - koncert, Franc., 2025
07:05 Tamte lata, tamte dni - Mariusz Szczygieł - magazyn
07:45 Od ucha do ucha - W krainie Bogów - animacja
10:15 Nie do przebaczenia - western, USA, 1960. Osią intrygi jest konflikt pomiędzy osadnikami z Teksasu a Indianami z plemienia Kiowa, którym siłą odebrano ich ziemie.
12:25 Angielskie śniadanie - Kosmos 1999 - serial, Wlk. Bryt., 1977
13:30 Dokument w podróży - Podróże z Agatą Christie i Sir Davidem Suchetem - Hawaje - serial dok., Wlk. Bryt., 2024
14:35 O psie, który jeździł koleją - film familijny, 2023



16:25 Serialowa nostalgia - Noce i dnie - Czas miłości i czas śmierci - serial, Polska, 1977
17:30 Sztuka jako konieczność. 4. Biennale Mater of Art, Praga 2026 - reportaż
18:05 Jutrzenka - dram., Franc., Włochy, 1956
20:00 Destrukcja - fab., USA, 2016
21:50 TVP Kultura na Tauron Nowe Horyzonty - felieton
22:15 Kino nocne - Bohater - dram., Franc., Iran, 2021
00:35 Opole 2016 - Ballady i Romanse, Kortez
01:30 John i Yoko - dok., Wlk. Bryt., 2018
03:15 Tamte lata, tamte dni - Mariusz Szczygieł
03:55 Żyć jak Słowianin - dokument, Polska, 2015

TV Puls

06:00 Kobra - oddział specjalny - Paul i Semir zostają wynajęci do ochrony króla Hassana. Dochodzi do zamachu. Kto okaże się jego sprawcą?
09:00 Taki jest świat - przegląd wydarzeń z całego globu.
09:25 Boso przez świat - program podróżniczy Wojciecha Cejrowskiego. Autor przemierza ziemski glob i prezentuje zapomniane przez cywilizacje plemiona, ich kulturę i zwyczaje
10:00 Lombard. Życie pod zastaw - Kiedy w rodzinie Goździkowskich umiera ich kotka Milejdi, zrozpaczeni właściciele postanawiają wystawić jej na cmentarzu dla zwierząt elegancki nagrobek. Podczas rozmowy z kamieniarzem Maria Goździkowska spostrzega...



20:00 Umysł przestępcy - akcja, USA, Wlk. Bryt., 2016. Agent CIA, Bill Pope (Ryan Reynolds), wykonuje w Londynie ważne zadanie. Tropi groźnego hakera, którego działania mogą doprowadzić do najgorszego z możliwych scenariuszy - wywołania III wojny światowej.
22:30 Przetrwać do świtu - akcja, USA, 2020
00:10 Czas porachunków - akcja, USA, 2022
02:20 Dyżur - serial medyczny
03:00 Taki jest świat - przegląd wydarzeń z całego globu.
03:35 Dyżur - serial medyczny
04:00 Menu na miarę - program kulinarny
05:00 Dyżur - serial medyczny

TVN 7

05:15 Szkoła - Mama Ewy Kurowskiej wyjeżdża do pracy za granicę. Przyrodnia siostra uczennicy, Hela Jakubiak, wpada na pomysł by dziewczyna zamieszkała z jej rodziną.
06:05 Wiza na miłość - serial paradokumentalny
07:00 New Looney Tunes III - animacja
07:45 Ella zaklęta - film, Irlandia, Wlk. Bryt., USA, 2004. Baśń o dziewczynie (Anne Hathaway), która w dniu narodzin została obdarowana przez chrzestną darem posłuszeństwa.
09:45 Zgłoś remont - program lifestylowy
10:55 Bitwa o gości - program rozrywkowy
11:55 Ukryta prawda - program obyczajowy
14:55 Szpital św. Anny - serial obycz., Polska



16:55 Detektywi - program kryminalny
17:55 Step Up IV: Rewolucja - musical, USA, 2012. Najlepsi tancerze świata ponownie staną do walki - tym razem nie na parkietach, a na ulicach rozgrzanego do czerwoności Miami!
20:00 Niebezpieczny - sens., USA, 2021
22:15 Ostatni samuraj - przygod., USA, 2003
01:30 Rafa - film thriller, Australia, 2010
03:05 Żyjąc z potworem - historie ludzi mieszkających z zabójcą
04:05 Fachowcy - program paradokumentalny
04:45 Usterka - poradnik

TV 4

06:00 Łowcy skarbów. Kto da więcej **07:00** Galileo - ciekawostki popularno-naukowe **09:05** JesteśmyDlaDzieci - program edukacyjny **09:30** Galileo - intrygujące zagadki ze świata nauki i techniki **10:35** Mini Galileo - ciekawostki popularnonaukowe **10:55** Galileo - intrygujące zagadki ze świata nauki i techniki **13:05** Mini Galileo - ciekawostki popularno-naukowe **13:20** Podróże Guliwera - kom., USA, 2010 **15:00** Policjantki i Policjanci **20:00** Sprawiedliwi. Trójmiasto **00:00** Gwiazdy Kabaretu - program rozrywkowy **02:05** STOP Drogówka - serial policyjny **03:05** Interwencja - magazyn reporterów **03:25** Lubię disco! **04:25** Top 10 - Lista Przebojów **05:30** Telezakupy

TV Trwam

09:00 Kamienie wołać będą **10:00** Inf. dnia **10:15** Retrospekcja **10:35** Słowo życia **10:40** Polski Punkt Widzenia **11:00** Kropelka radości **12:00** Anioł Pański **12:03** Inf. dnia **12:20** Warto zauważyć... **12:50** Natura Obiektywnie **13:20** Ocalić od zapomnienia **13:30** Msza św. **14:30** Przegląd Tyg. „Niedziela" **14:35** Słowo życia **14:40** Św. na każdy dzień **14:45** Jak wygrać małżeństwo? **15:00** Dzielna niewiasta **15:15** Mateczniki Polskości **15:30** Wierzę w Boga **16:00** Inf. dnia **16:10** Historia PL **17:00** Stanisław Kulon - świadek Sybiru **17:30** Przełamując bariery **17:55** Poczet Wlk. Polaków **18:00** Anioł Pański **18:05** Inf. dnia **18:15** Rozmowy niedok. **19:25** Św. na każdy dzień **19:30** Manna z Nieba **19:45** Modlitwa z udziałem dzieci **20:00** Inf. dnia **20:20** Różaniec **20:50** Myśląc Historia **21:00** Apel Jasnogórski

NIEDZIELA • 26 lipca

TVP 1

05:25 Sprawa dla reportera
06:20 Słownik polsko@polski - talk-show prof. J. Miodka
06:55 Słowo na niedzielę - rozmowa
07:00 Transmisja Mszy Świętej
08:00Tydzień - magazyn
08:35 Stawka większa niż życie - serial sensacyjny
10:55 Ojciec Mateusz - serial
11:55 Między ziemią a niebem
12:00 Anioł Pański, Watykan
12:15 Między ziemią a niebem
12:45 Portret Kapłana - ks. Mirek Tosza - rep.
13:05 BBC w Jedynce - Planeta Ziemia - Skrajności - dok., Wlk. Bryt., 2023
14:05 Kolarstwo - Tour de Pologne kobiet, etap 3: Janowiec-Lublin
16:00 Dziedzictwo - serial, Turcja
17:00 Teleexpress
17:20 Pogoda



17:35 Żona dla Polaka - reality show
18:40 Jaka to melodia? - teleturniej muzyczny
19:30 Program informacyjny 19.30
19:55 Pytanie dnia - rozmowa
20:05 Sport
20:10 Pogoda
20:25 Gra z Cieniem - serial, Polska, 2024
21:20 Nie powiesz nikomu? - fab., USA, 2019
23:00 Kroniki Tour de Pologne kobiet - reportaż
23:10 Dewajtis - serial kostiumowy, 2023
00:05 1917 - dram. wojenny, USA, 2019 ●
02:15 W otchłani - akcja, Kan., USA, 2018
04:30 Sprawdzamy - magazyn

TVP 2

04:40 Dla niesłyszących - Barwy szczęścia - serial obycz., 2026
06:25 Dla niesłyszących - M jak miłość - serial, Polska, 2026
07:30 Pytanie na śniadanie - w tym: Serwis Info i Pogoda Flesz - magazyn poranny
11:20 Dzień z życia artysty - Piotr Polk - magazyn
11:55 Lato z Radiem i Telewizją Polską - Grudziądz - widowisko
14:00 Familiada - teleturniej
14:35 Koło fortuny - teleturniej
15:10 Szansa na sukces. Opole 2026 - widowisko muzyczne
16:15 Tak to leciało - teleturniej muzyczny
17:15 Maxima. Droga na tron - serial obycz., Niderl., 2024



18:15 Rodzinka.pl - serial kom.
18:55 Kocham Cię, Polsko! - zabawa quizowa
20:25 Postaw na milion - teleturniej
21:25 63. KFPP w Opolu - 45 lat - Jubileusz Lady Pank - 2026
22:25 Open'er Festival 2026
23:20 Na przekór losowi -serial, Włochy, 2023
01:40 Król - serial kostium., 2020
02:50 Tulipanowa gorączka - fab., Wlk. Bryt., USA, 2017. Akcja filmu rozgrywa się w XVII-wiecznej Holandii, ogarniętej wówczas tzw. tulipanową gorączką. To tu żyje główna bohaterka, piękna, krucha i delikatna Sophia. Poślubił ja starszy, bogaty kupiec...

TVN

05:40 Uwaga! - program interwencyjny
05:55 Ukryta prawda - program obyczajowy
06:50 Kuchenne rewolucje - program kulinarno-rozrywkowy
07:45 Dzień Dobry Wakacje - program poranny
11:35 Co za tydzień - program rozrywkowy
12:25 Ugotowani - turniej kulinarny
13:35 Wojownicze żółwie ninja: Wyjście z cienia - przygodowy, USA, Hong Kong, Chiny, Kanada, 2016
16:05 Akademia policyjna IV: Patrol obywatelski - kom., USA, 1987
17:55 Kuchenne rewolucje - program kulinarno-rozrywkowy
19:00 Fakty
19:30 Sport
19:40 Pogoda



19:45 Transformers: Wiek zagłady - SF., USA, Chiny, 2014. Ludzkości grozi zagłada ze strony nowego wroga. Tylko Optimus Prime i Autoboty mogą uratować świat.
23:15 Ocean's Thirteen - sens., USA, 2007
01:35 Krzysztof - obycz., Polska, 2010. Historia brutalnego porwania i zabójstwa syna znanego przedsiębiorcy z Dobrzynia, pokazana z perspektywy jego siostry Doroty
03:35 Uwaga! - program interw.
03:50 Detektywi - program kryminalny
04:45 Nauka jazdy - reality show
05:15 Recepta na stary dom - program edukacyjny

POLSAT

06:00 Nowy dzień
08:30 Halo tu Polsat - program informacyjno-rozrywkowy
11:30 Piotruś Pan - sens., USA, Wlk. Bryt., 2003. Film przenosi widzów do niezwykłej krainy, Nibylandii, gdzie nikt nigdy nie dorasta, nie panują żadne prawa dorosłych, trwa wieczna zabawa i radość.
13:50 Paddington 2 - kom., Wlk. Bryt., Franc., 2017
16:10 Park jurajski - obycz., USA, 1993. Milioner John Hammond (Richard Attenborough) zakłada na wyspie Nublar w Ameryce Środkowej park rozrywki, w którym - w warunkach przypominających te sprzed stu milionów lat - umieszcza odtworzone genetycznie dinozaury.



18:50 Wydarzenia - program informacyjny
19:15 Gość Wydarzeń
19:30 Sport
19:40 Pogoda
19:55 Służące - obycz., USA, 2011 ●
23:05 Wystrzałowe wesele - kom., USA, 2022
01:15 Krucjata Bourne'a - sens., USA, Niemcy, Rosja, Indie, 2004. Minęły dwa lata, odkąd Jason Bourne (Matt Damon) porzucił swoje życie zabójcy CIA i podróżuje po świecie, ukrywając się przed agencją razem z Marie Kreutz (Franka Potente)...
03:40 Świat według Kiepskich - serial komediowy
04:40 Disco Gramy
05:25 Telezakupy TV Okazje

TVP Kultura

06:00 Rozrywka Retro - widowisko rozrywkowe
06:55 Rozmowy (nie)wygodne - Alicja Majewska
07:50 Od ucha do ucha - Bajnutki - Przygoda nad strumieniem
08:00 Msza Święta Kościoła Polskokatolickiego
09:00 Przystań nad Biblią
09:15 Wspólny dom - magazyn
09:55 Podróże z Agatą Christie i Sir Davidem Suchetem - serial dok., Wlk. Bryt., 2024
10:50 TVP Kultura na Tauron Nowe Horyzonty - felieton, Wrocław, 2026
11:25 Kosmos 1999 - serial, Wlk. Bryt., 1977
12:30 Opole - koncertowe wspomnienia - felieton
12:45 43. KFPP Opole 2006 - „Świat w obłokach" - przeboje Marka Grechuty
14:15 Niedźwiadek - przygod., Franc., USA, 1988



16:05 Noce i dnie - Ojcowie i dzieci - serial, Polska, 1977
17:15 Niedziela z... Ewą Bem
20:00 Matka i córka - dram., Włochy, Franc., 1960
21:55 Kulturalni - magazyn
22:50 Więcej niż fikcja - Witajcie w krainie Lyncha - dok., Franc., 2024
23:55 Noc krótkich filmów - Acid Rain - animacja
00:35 Kino nocne - Destrukcja - fab., USA, 2016
02:30 Opole 2016 Scena Alternatywna - Ballady i Romanse, Kortez - koncert, 2016
03:25 Profesor Zazul - film TVP, 1965
04:00 Podróże z historią - Winne tajemnice - dok., Polska, 2015

TV Puls

06:00 Taki jest świat - przegląd wydarzeń z całego globu.
06:40 Kobra - oddział specjalny - Paul i Semir aresztują złodzieja w masce. Po jej zdjęciu, okazuje się, że sprawcą kradzieży jest ich kolega - Harmut.
07:40 Don Matteo: Boski detektyw - serial krym.
09:50 Kurierzy - Dorota wyprowadza się z mieszkania, które do tej pory dzieliła z Adamem (Patryk Cebulski). Nie wyobraża sobie też wspólnej pracy...
11:45 Całkowicie nowe przygody Aladyna - przygod., Franc., 2018
13:45 Książę i Ja - kom., USA, 2004
15:55 Sezon na sąsiada - kom., Franc., 2023
18:00 Za jakie grzechy, dobry Boże? - komedia, Franc., 2014



20:00 Tomb Raider - akcja, USA, 2018. Lara Croft (Alicia Vikander) jest córką podróżnika, który zniknął. Pewnego dnia Lara zostawia wszystko za sobą i udaje się w ostatnie znane miejsce jego pobytu.
22:20 Horda - akcja, RPA, Wlk. Bryt., 2020
00:40 Mściciel - akcja, USA, Franc., Niemcy, RPA, 2004. Typowy twardziel - Ben Archer - postanawia odejść z pracy i rozpocząć spokojne życie z rodziną...
02:20 Dyżur - serial medyczny
03:20 Taki jest świat - przegląd wydarzeń z całego globu.
04:00 Dyżur - serial medyczny
05:00 Dzielnica strachu - serial kryminalny

TVN 7

05:30 Szkoła - Maturzysta Fabian Jackiewicz może zostać dawcą nerki dla ciężko chorej siostry, którą uratować może tylko przeszczep. Dziewczyna jest szczęśliwa i nie wie, że jej brat bardzo boi się operacji.
06:20 Wiza na miłość - serial paradokumentalny
07:15 New Looney Tunes III - animacja
08:00 Alvin i wiewiórki: Wielka wyprawa - przygod., USA, 2015
09:50 Ukryta prawda - program obyczajowy
14:50 Szpital św. Anny - serial obycz., Polska. Kaja i Wojtek cieszą się wspólnym zamieszkaniem, lecz szczęście burzy pojawienie się listonosza z listem z Okręgowej Izby Lekarskiej.
16:50 Detektywi - program kryminalny



17:45 10000 lat przed naszą erą - przygod., USA, 2008. Młody myśliwy D'Leh (Steven Strait) spotyka wybrankę swego serca - piękną Evolet (Camilla Belle). Pewnego dnia oddział tajemniczych wojowników napada na wioskę i porywa Evolet...
20:00 Weekend w Tajpej - sens., Franc., Tajwan, USA, 2024
22:15 Egzekutor - sens., USA, 1996
00:35 Nostalgia anioła - obycz., USA, N. Zel., Wlk. Bryt., 2009 ●
03:10 Żyjąc z potworem - historie ludzi mieszkających z zabójcą
04:10 Fachowcy - paradokument
04:50 Dorota was urządzi - program lifestylowy

TV 4

06:00 Łowcy skarbów. Kto da więcej **07:00** Ewa gotuje - program kulinarny **07:30** The Americas - serial dokumentalny **09:25** Galileo - ciekawostki popularno-naukowe **11:25** Mini Galileo - intrygujące zagadki ze świata nauki i techniki **11:45** Pasażerowie - sens., USA, Australia, 2016 **14:05** Podróże Guliwera - komedia, USA, 2010 **15:55** Bez hamulców - sens., USA, 2012 **17:55** Uroczysko - serial kryminalny **20:00** Sprawiedliwi - Wydział Kryminalny - serial policyjny **00:05** STOP Drogówka - serial policyjny **01:05** Polowanie na Hitlera - dok., Polska, 2020 **03:05** Interwencja - magazyn reporterów **03:25** Lubię disco! - program muzyczny **04:25** Top 10 - Lista Przebojów - program muzyczny **05:30** Telezakupy TV Okazje

TV Trwam

09:30 Msza św. **10:30** Puszcza Białowieska - leśny cmentarz **11:00** Głos serca **11:45** W krainie bioróżnorodności **12:00** Anioł Pański z Ojcem Św. Leonem XIV **12:15** Papież Polak do Rodaków **12:40** Korzenie **13:40** Fatima. Ostatnia tajemnica **15:00** Wieś to też Polska **16:00** Inf. dnia **16:10** Koncert życzeń **16:50** Mateczniki Polskości **17:00** Natura et Homo **17:30** Sól ziemi **17:55** Poczet Wlk. Polaków **18:00** Anioł Pański **18:05** Inf. dnia **18:15** Rozmowy niedok. **19:25** Św. na każdy dzień **19:30** Baśniowy teatr lalek **20:00** Inf. dnia **20:20** Różaniec **20:50** Od Lutra do Marksa - Historia Kościoła **21:00** Apel Jasnog. **21:20** Inf. dnia **21:40** Retrospekcja **21:45** Stan Bezp. Państwa **21:55** Św. na każdy dzień **22:00** Mocni Jego mocą **22:45** Jak wygrać małżeństwo? **23:00** Jak my to widzimy **23:30** Tam, gdzie Bóg płacze

eprasa.pl a648c38a4c

PONIEDZIAŁEK • 27 lipca

TVP 1

05:00 Splątane losy - serial, 2024
05:50 Akacjowa 38 - serial, 2018
07:00 Transmisja Mszy Świętej
07:30 Studio Raban - magazyn
08:00 Serwis Info; Pogoda Info
08:15 Na kłopoty... Bednarski - serial, Polska, 1986
09:20 Ranczo - serial kom., 2013
10:10 Komisarz Alex - serial kryminalny
11:05 Ojciec Mateusz - serial
12:00 Serwis Info
12:10 Agrobiznes; Agropogoda
12:40 Rok w ogrodzie Extra - magazyn
12:55 Planeta Ziemia - Skrajności - dok., Wlk. Bryt., 2023
14:00 Splątane losy - serial, 2024
15:00 Serwis Info; Pogoda Info
15:25 Gra słów. Krzyżówka - teleturniej
16:00 Dziedzictwo - serial, Turcja
17:00 Teleexpress
17:20 Pogoda



17:25 Jaka to melodia? - teleturniej muzyczny
18:05 Reporterzy - magazyn
18:25 Akacjowa 38 - serial, 2018
19:30 Program inform. 19.30
19:55 Pytanie dnia - rozmowa
20:10 Sport
20:15 Pogoda
20:30 07 zgłoś się - serial krym., 1976
21:30 Kochając Pabla, nienawidząc Escobara - dram., Bułg., Hiszp., 2019
23:45 Świat bez fikcji - Sztuka Walki Zbigniewa Herberta - dokument, Polska, 2023
00:50 Plac Zbawiciela - dram., Polska, 2006 ●
02:50 Samotny rewolwerowiec - western, USA, 1964
04:20 Wykrywacz kłamstw
04:40 Reporterzy - magazyn

TVP 2

05:00 Rodzinka.pl - serial kom.
05:30 M jak miłość - serial, Polska, 2024
06:25 Rodzina (nie od) święta - magazyn
06:55 Dla niesłyszących - Barwy szczęścia - serial obycz., 2026
07:30 Pytanie na śniadanie
11:20 Tour de Pologne - kroniki, felieton
11:25 Dla niesłyszących - Okrasa łamie przepisy - magazyn kulinarny
12:00 Wyższa Szkoła Jazdy - magazyn motoryzacyjny
12:35 Koło fortuny - teleturniej
13:15 Panna młoda - serial obycz., Turcja, 2024
14:05 Va Banque - teleturniej
14:35 Na sygnale - serial fabularyzowany
15:05 La Promesa - serial obycz., 2024



16:00 Koło fortuny - teleturniej
16:35 Familiada - teleturniej
17:20 Panna młoda - serial obycz., Turcja, 2024
18:15 Va Banque - teleturniej
18:50 Jeden z dziesięciu - telet.
19:25 Barwy szczęścia - serial obycz., 2026
20:05 Omnibus - szybcy i mądrzy - teleturniej
20:55 Postaw na milion - teleturniej
21:50 Na sygnale - serial fabularyzowany
23:00 Skazany na bluesa - dram., Polska, 2005 ●
00:45 Karol, władca Hiszpanii - serial kostium., Hiszp., 2015
01:45 Nasz dom w górach - Druga szansa - serial obycz., Niemcy, 2023
02:40 Akacjowa 38 - serial

TVN

05:40 Uwaga! - program interwencyjny
05:55 Ukryta prawda - program obyczajowy
06:50 Kuchenne rewolucje - program kulinarno-rozrywkowy
07:45 Dzień Dobry Wakacje
11:20 Doradca smaku - program kulinarny
11:25 Kuchenne rewolucje - program kulinarno-rozrywkowy
12:35 Ukryta prawda - program obyczajowy
15:45 Detektywi - program kryminalny
16:50 Szpital św. Anny - serial obycz., Polska
17:55 Młode gliny - serial krym., Polska
19:00 Fakty
19:35 Sport
19:45 Pogoda
19:55 Uwaga! - program interwencyjny



20:15 Na Wspólnej - serial obycz., Polska
20:50 Saga Zmierzch: Przed świtem Część II - horror, USA, 2012. Bella i Edward są wreszcie naprawdę szczęśliwi. Niespodziewanie rodzina Cullenów staje w obliczu nowego, ogromnego zagrożenia. Gniew Volturi jeszcze nigdy nie był tak wielki.
23:15 Transformers: Wiek zagłady - przygod., USA, Chiny, 2014
02:35 Co za tydzień - program rozrywkowy
03:15 Uwaga! - program interw.
03:35 Kwatery Hitlera - program dokumentalny
04:35 Detektywi - program kryminalny

POLSAT

06:00 Nowy dzień
08:30 Malanowski i Partnerzy - Marek i Ania stają się świadkami usiłowania porwania Roberta Midury przez dwóch zamaskowanych przestępców.
09:30 Trudne sprawy - program obyczajowy
11:35 Gliniarze - serial paradokumentalny
13:40 Dlaczego ja? - serial paradokumentalny
15:50 Wydarzenia - program informacyjny
16:20 Pogoda
16:25 Interwencja - magazyn reporterów
16:40 Gliniarze - serial paradokumentalny
18:50 Wydarzenia - program informacyjny
19:15 Gość Wydarzeń - rozmowa dnia
19:35 Sport
19:45 Pogoda



20:00 Mega hit - Kingsman: Tajne służby - sens., Wlk. Bryt., USA, 2014. Kingsman to organizacja pozarządowa, zrzeszająca tajnych agentów-dżentelmenów, którzy uważają się za współczesnych arturiańskich rycerzy. Kiedy podczas akcji ginie jeden z nich, pozostali mają za zadanie znaleźć jego godnego zastępcę...
22:50 Siedmiu wspaniałych - sens., USA, Australia, 2016
01:40 Misjonarz - sens., USA, 2007
03:35 Ewa gotuje - program kulinarny
04:15 Program rozrywkowy - 2017
04:40 Disco Gramy
05:25 Telezakupy TV Okazje

TVP Kultura

06:20 Recital Edyty Geppert - koncert, 2014
06:50 Tamte lata, tamte dni - Andrzej Seweryn - mag.
07:30 Rawhide - Incydent z uzbrojoną damą - western, USA, 1959
08:30 Od ucha do ucha - Dzieci i ryby - film krótkometraż.
09:00 Wojna domowa - serial komediowy TVP
10:30 Niedźwiadek - przygod., Franc., USA, 1988. Jest rok 1885. Niedźwiedzica wybierająca miód z gniazda dzikich pszczół ginie pod oberwanym głazem. Mały niedźwiadek zostaje sierotą.
12:15 Kultura, Giedroyć i inni - dok., Polska, 2022
13:45 Amerykańskie śniadanie - Kosmos 1999 - serial, Wlk. Bryt., 1977
14:50 Cham - film TVP, 1979
16:25 Wojna domowa - serial komediowy TVP, 1966



18:15 Dźwięk Nowego Jorku: Matthew Stevens - serial dok., Włochy, 2017
18:55 Rawhide - Incydent z Indianami ze wschodu - western, USA, 1959
20:00 Alibi na lato - Midnight express - dram., USA, 1978
22:05 TVP Kultura na Tauron - felieton
22:25 Sundown - dram., Franc., Szwecja, Meksyk, 2021
00:00 Przełomy w muzyce - koncert z okazji upadku muru - dok., Niemcy, 2021
01:20 Kulturalni - magazyn
02:15 Matka i córka - dram., Włochy, Franc., 1960
04:15 Zamek czy lepianka - dylematy średniowiecza - dok., Polska, 2015
04:45 Teledyski

TV Puls

06:00 Policjanci z Miami - serial kryminalny
08:00 Kobra - oddział specjalny - Podczas jazdy autostradą, Paul i Semir zauważają podejrzany samochód. Okazuje się, że znajduje się w nim porwany bogaty przedsiębiorca
10:00 Maria z przedmieścia - serial obyczajowy
12:00 Nie igraj z aniołem - serial obyczajowy
13:00 Wspaniałe stulecie - serial kostiumowy
14:00 Kurierzy - 55-letni, wciąż nieprzystosowany do świata iluzjonista, ojciec dorosłego syna, którego zostawił w dzieciństwie. Czy odbudują relację?
15:00 Lombard. Życie pod zastaw - paradokument
17:00 Kurierzy - serial paradokumentalny



18:00 Lombard. Życie pod zastaw - paradokument
20:00 Nieuchwytni - akcja, USA, 2015. Cam jest młodym kurierem rowerowym. Jego życie zmienia się, gdy poznaje Nikki...
22:00 Brick Mansions. Najlepszy z najlepszych - akcja, USA, 2014
23:50 13 Dzielnica - akcja, Franc., 2004
01:25 Dzielnica strachu - serial kryminalny
02:25 Lombard. Życie pod zastaw - paradokument
03:35 Taki jest świat - przegląd wydarzeń z całego globu.
03:55 Menu na miarę - program kulinarny
05:00 Dzielnica strachu - serial kryminalny

TVN 7

05:25 Ten moment - program opowiada o ludziach i chwilach, które na zawsze odmieniły ich los.
05:55 Szkoła - Mateusz Bystrowski z 3a od niedawna sprzedaje dopalacze w szkole. Liczy na dobry zarobek i nie zastanawia się nad tym, że popełnia przestępstwo
08:45 Ukryta prawda - program obyczajowy
11:50 W-11 Wydział Śledczy - W parku miejskim doszło do brutalnego pobicia mężczyzny...
13:55 Kryminalni 2 - serial krym., Polska
15:00 Szpital - program obycz.
17:00 Sędzia Anna Maria Wesołowska - serial sądowy
18:00 SOS Ekipy w akcji - program policyjny
19:00 Ukryta prawda - program obyczajowy



20:00 Rafa - thriller, Australia, 2010. Wielki biały rekin poluje na załogę wywróconej łodzi na środku oceanu przy Wielkiej Rafie Koralowej.
21:50 Bez kompleksów - program rozrywkowy
22:50 Skazani na Shawshank - sens., USA, 1994. Odsiadujący dożywocie Red (Freeman) i Andy Dufresne (Robbins), bankier niesłusznie skazany za morderstwo, tworzą nieprawdopodobną więź, która przetrwa ponad dwadzieścia lat.
01:45 Berek - kom., USA, 2018
03:40 Żyjąc z potworem - historie ludzi mieszkających z zabójcą
04:40 Fachowcy - paradokument

TV 4

06:00 Strażnik Teksasu - film akcji **07:55** Bogaty Dom - Biedny Dom - program paradok. **08:55** Policjantki i Policjanci **10:55** Na Ratunek 112 - serial obycz. **11:55** Dlaczego ja? - serial paradok. **13:55** Trudne sprawy - program obyczajowy **16:55** Policjantki i Policjanci - serial paradok. **18:00** Łowcy skarbów. Kto da więcej **19:00** Policjantki i Policjanci - serial paradok. **20:00** Uroczysko - serial kryminalny **21:00** Sprawiedliwi. Trójmiasto **22:00** Sprawiedliwi - Wydział Kryminalny - serial policyjny **23:00** Bez litości: Anioł śmierci - sens., Kan., USA, 2012 **00:55** Love Island. Wyspa miłości **02:05** Hardkorowy lombard **02:35** Interwencja - magazyn reporterów **02:55** SuperLudzie - serial o osobach z niepełnosprawnościami **05:30** Telezakupy TV Okazje

TV Trwam

07:20 W męce Mojej szukaj siły i światła **07:55** Poczet Wlk. Polaków **08:00** Inf. dnia **08:15** Wieś to też Polska **09:15** Słowo życia **09:20** Mateczniki Polskości **09:30** Baśniowy teatr lalek **09:55** Św. na każdy dzień **10:00** Inf. dnia **10:15** Rozmowy niedok. **11:20** Stan Bezp. Państwa **11:30** Warto być ojcem **12:00** Anioł Pański **12:03** Inf. dnia **12:20** Życie lasu. Ptaki **13:05** Życiu powiedzmy TAK **13:30** Msza św. **14:30** Bądź wierny, idź i pamiętaj **15:50** Ma się rozumieć **16:00** Inf. dnia **16:10** Sanktuaria polskie **16:30** Porady Medyczne Bonifratrów **17:00** Świadkowie **17:30** Spotkanie Rodziny Radia Maryja **20:00** Inf. dnia **20:20** Różaniec **20:50** Myśląc Historia **21:00** Apel Jasnog. **21:20** Inf. dnia **21:40** Polski Punkt Widzenia **22:00** Z wędką nad wodę **22:25** Miłość większa niż strach

WTOREK • 28 lipca

TVP 1

05:00 Splątane losy - serial, 2024
05:50 Akacjowa 38 - serial, 2018
07:00 Transmisja Mszy Świętej
07:30 Kościół z bliska
08:00 Serwis Info; Pogoda Info
08:15 Kolumbowie - Śmierć po raz pierwszy - serial, Polska, 1970
09:15 Ranczo - serial kom., 2013
10:10 Komisarz Alex - serial krym.
11:00 Ojciec Mateusz - serial
12:00 Serwis Info
12:10 Agrobiznes; Agropogoda
12:40 Magazyn Rolniczy
12:55 Przerażająca tajemnica kwiatów - dokument, Franc., 2022
14:00 Splątane losy - serial, Turcja, 2024
15:00 Serwis Info; Pogoda Info
15:25 Gra słów. Krzyżówka - teleturniej
16:00 Dziedzictwo - serial, Turcja
17:00 Teleexpress



17:25 Jaka to melodia? - teleturniej muzyczny
18:05 Reporterzy - magazyn
18:25 Akacjowa 38 - serial, 2018
19:30 Program inform. 19.30
19:55 Pytanie dnia - rozmowa
20:10 Sport
20:15 Pogoda
20:30 07 zgłoś się - serial krym., 1978
21:40 Zaginiony w akcji - akcja, USA, 1984
23:30 Sean Penn, amerykański wichrzyciel - dok., Franc., 2024
00:35 Kochając Pabla, nienawidząc Escobara - dram., Bułg., Hiszp., 2019
02:45 Nie powiesz nikomu? - fab., USA, 2019
04:25 Wykrywacz kłamstw
04:40 Reporterzy - magazyn

TVP 2

04:35 Na dobre i na złe - serial obyczajowy
05:35 M jak miłość - serial, Polska, 2024
06:25 Wspólnota ponad granicami - reportaż
06:55 Dla niesłyszących - Barwy szczęścia - serial obycz., 2026
07:30 Pytanie na śniadanie
11:30 Rodzinka.pl - serial kom.
12:35 Koło fortuny - teleturniej
13:15 Panna młoda - serial obycz., Turcja, 2024
14:05 Va Banque - teleturniej
14:35 Na sygnale - serial fabularyzowany
15:05 La Promesa - serial obycz., 2024
16:00 Koło fortuny - teleturniej
16:35 Familiada - teleturniej
17:20 Panna młoda - serial obycz., Turcja, 2024
18:15 Va Banque - teleturniej



18:50 Jeden z dziesięciu - telet.
19:25 Barwy szczęścia - serial obycz., 2026
20:05 Omnibus - szybcy i mądrzy - teleturniej
20:55 Postaw na milion - teleturniej
21:50 Na sygnale - serial fabularyzowany
22:55 Berlin Ku'damm 59 - serial, Niemcy, 2018
23:50 Pitbull - serial policyjny, 2007
00:45 Karol, władca Hiszpanii - serial kostium., Hiszp., 2015
01:45 Nasz dom w górach - Druga szansa - serial obycz., Niemcy, 2023
02:40 Jednostka 414 - strażniczki z Nahal Oz - dok., Franc., 2025
03:40 Rodzinka.pl - serial kom.

TVN

05:40 Uwaga! - program interwencyjny
05:55 Ukryta prawda - program obyczajowy
06:50 Kuchenne rewolucje - program kulinarno-rozrywkowy
07:45 Dzień Dobry Wakacje
11:20 Doradca smaku - Dzisiaj poznamy caldo de pavo - meksykańską zupę z indykiem
11:25 Kuchenne rewolucje - program kulinarno-rozrywkowy
12:35 Ukryta prawda - program obyczajowy
15:45 Detektywi - program kryminalny
16:50 Szpital św. Anny - serial obycz., Polska
17:55 Młode gliny - serial krym., Polska
19:00 Fakty
19:35 Sport
19:45 Pogoda



19:55 Uwaga! - program interwencyjny
20:15 Na Wspólnej - serial obycz., Polska
20:50 Epidemia - sens., USA, 1995. Pracujący dla amerykańskiej armii naukowiec Sam Daniels (Dustin Hoffman) odkrywa istnienie nieznanego dotąd śmiercionośnego wirusa. Melduje o swym odkryciu przełożonym...
23:30 Kuba Wojewódzki - talk-show
00:45 Bez śladu - przygod., Wlk. Bryt., 2018
02:50 Uwaga! - program interw.
03:10 Wallander 2 - serial, Szwecja, Niemcy, Dania, Nor., Fin.
05:00 Nauka jazdy - reality show

POLSAT

06:00 Nowy dzień
08:30 Malanowski i Partnerzy - W nocy na budowie ginie w tajemniczych okolicznościach młody student, Karol Braniec. Policja podejrzewa nieszczęśliwy wypadek...
09:30 Trudne sprawy - program obyczajowy
11:35 Gliniarze - paradokument
13:40 Dlaczego ja? - serial paradokumentalny
15:50 Wydarzenia - program informacyjny
16:20 Pogoda
16:25 Interwencja - magazyn reporterów
16:40 Gliniarze - serial paradokumentalny
18:50 Wydarzenia - program informacyjny
19:15 Gość Wydarzeń - rozmowa dnia
19:35 Sport
19:45 Pogoda



20:00 Szybko i wściekle - sens., USA, Jap., 2009. Akcja rozpoczyna się na Dominikanie, gdzie zbiegły były skazaniec, Dominic „Dom" Toretto (Vin Diesel) i jego ukochana, Letty Ortiz (Michelle Rodriguez) oraz ich wspólny przyjaciel, Han (Sung Kang) okradają cysterny z paliwem w trakcie spektakularnego pościgu...
22:15 Ultimatum Bourne'a - sens., USA, Niemcy, Franc., 2007
00:50 Kingsman: Tajne służby - sens., Wlk. Bryt., USA, 2014
03:35 Nasz Nowy Dom - program rozrywkowy
04:55 Disco Gramy - program muzyczny
05:40 Telezakupy TV Okazje

TVP Kultura

06:15 Festiwal Piosenki Sopot 84 - Halina Frąckowiak - koncert
06:45 Tamte lata, tamte dni - Arkadiusz Jakubik
07:25 Rawhide - Incydent z Indianami ze wschodu - western, USA, 1959
08:25 Sztuka jako konieczność. 4. Biennale Mater of Art, Praga 2026 - reportaż
09:00 Wojna domowa - serial komediowy TVP
10:50 Cham - film TVP, 1979
12:30 Ordonka - dokument, Polska, 1993
13:35 TVP Kultura na Tauron Nowe Horyzonty - Wrocław - Przepis na kino autorskie - felieton
13:50 Kosmos 1999 - serial, Wlk. Bryt., 1977
14:55 Mój Nikifor - dram., Polska, 2004
16:45 Wojna domowa - serial komediowy TVP, 1966



18:20 Poszukiwacze zaginionych dzieł sztuki: Zaginiona perła z Delft Vermeera - serial dok., Wlk. Bryt., 2015
18:55 Rawhide - Incydent na ulicach strachu - western, USA, 1959
20:00 Teatr Telewizji - Kobra - Morderstwo odkrywa prawdę - spektakl, 1976 ●
21:45 Stara strzelba - dramat wojenny, Franc., 1975
23:35 Nocny dokument - Bukolika - dok., Polska, 2021
01:00 Kino nocne - Midnight express - dram., USA, 1978
03:15 Kulturalni - magazyn
04:10 320 metrów pod ziemią - dokument, Polska, 2015
04:50 Teledyski

TV Puls

06:00 Policjanci z Miami - serial kryminalny
08:00 Kobra - oddział specjalny - . Paul i Semir ścigają niezwykle niebezpiecznego szefa mafii narkotykowej. W tym celu wynajmują specjalny samochód. Czy uda im się go złapać?
10:00 Maria z przedmieścia - serial obyczajowy
12:00 Nie igraj z aniołem - serial obyczajowy
13:00 Wspaniałe stulecie - serial kostiumowy
14:00 Kurierzy - serial paradokumentalny
15:00 Lombard. Życie pod zastaw - paradokument fabularny
17:00 Kurierzy - serial paradokumentalny
18:00 Lombard. Życie pod zastaw - paradokument fabularny



20:00 Skazany na piekło - akcja, USA, 2003. Amerykański inżynier Kyle LeBlanc (Jean-Claude Van Damme) pracuje na kontrakcie w Rosji. Pewnego dnia do domu Kyle'a małżeństwa wdziera się napastnik, który zabija jego żonę...
22:00 6 kul - akcja, USA, 2012
00:15 Przetrwanie - akcja, USA, 2011
02:30 Dzielnica strachu - serial kryminalny
03:30 Lombard. Życie pod zastaw - paradokument fabularny
04:35 Taki jest świat - przegląd wydarzeń z całego globu.
05:00 Dzielnica strachu - serial kryminalny

TVN 7

05:25 Ten moment - program opowiada o ludziach i chwilach, które na zawsze odmieniły ich los.
05:55 Szkoła - Licealistka z 1d Ewa Głuszewicz boi się, że przytyje. Postanawia prowokować wymioty po zjedzeniu czegoś kalorycznego.
08:45 Ukryta prawda - program obyczajowy
11:50 W-11 Wydział Śledczy - W kamienicy ktoś zabił starszą kobietę i ukradł jej pieniądze.
13:55 Kryminalni 2 - serial krym., Polska
15:00 Szpital - program obycz.
17:00 Sędzia Anna Maria Wesołowska - serial sądowy
18:00 SOS Ekipy w akcji - program policyjny
19:00 Ukryta prawda - program obyczajowy



20:00 Mroczny rycerz powstaje - przygod., USA, Wlk. Bryt., 2012. Minęło już osiem lat od zniknięcia Batmana, który w jednej chwili z bohatera stał się zbiegiem. Mroczny Rycerz poświęcił wszystko dla tego, co on oraz komisarz Gordon uznali za wyższe dobro...
23:25 Annabelle: Narodziny zła - horror, USA, 2017. Kilka lat po tragicznej śmierci córeczki lalkarz i jego żona przyjmują pod swój dach zakonnicę i dziewczynki z sierocińca, które niedługo potem
01:45 Sierota - horror, USA, Kan., Franc., Niemcy, 2009
04:00 Zgłoś remont - program lifestylowy

TV 4

06:00 Strażnik Teksasu - film akcji **07:55** Bogaty Dom - Biedny Dom - program paradok. **08:55** Policjantki i Policjanci **10:55** Na Ratunek 112 - serial obyczajowy **11:55** Dlaczego ja? - serial paradok. **13:55** Trudne sprawy - program obyczajowy **16:55** Policjantki i Policjanci - serial paradok. **18:00** Łowcy skarbów. Kto da więcej **19:00** Policjantki i Policjanci **20:00** Uroczysko - serial krym. **21:00** Sprawiedliwi. Trójmiasto **22:00** Sprawiedliwi - Wydział Kryminalny - serial policyjny **23:05** Bez litości: Tajna skrzynka - sens., Kan., USA, 2012 **01:00** Love Island. Wyspa miłości **02:00** Hardkorowy lombard **02:30** Interwencja - magazyn reporterów **02:50** SuperLudzie - serial o osobach z niepełnosprawnościami **05:30** Telezakupy TV Okazje

TV Trwam

09:45 Słowo życia **09:50** Św. na każdy dzień **10:00** Inf. dnia **10:15** Jak my to widzimy **10:45** Zew natury **11:00** Mocni w Wierze **11:35** Słowo życia **11:40** Ma się rozumieć **11:50** Św. na każdy dzień **12:00** Anioł Pański **12:03** Inf. dnia **12:20** Kobiety wolności **13:00** 10 obrazów z życia Prymasa **13:30** Msza św. **14:30** Serial z życia Jezusa **15:00** O. Gabriel **15:50** Ma się rozumieć **16:00** Inf. dnia **16:10** Jestem mamą **16:25** Przyroda w Obiektywie **16:40** Zdrowie z Bożej Apteki **17:00** Wierzę w Boga **17:30** Rajd Katyński **17:55** Poczet Wlk. Polaków **18:00** Anioł Pański **18:05** Inf. dnia **18:15** Rozmowy niedok. **19:25** Św. na każdy dzień **19:30** Każdy maluch to potrafi **19:45** Modlitwa z udziałem dzieci **20:00** Inf. dnia **20:20** Różaniec **20:50** Myśląc Historia **21:00** Apel Jasnog. **21:20** Inf. dnia **21:40** Polski Punkt Widzenia

eprasa.pl a648c38a4c

ŚRODA • 29 lipca

TVP 1

05:00 Splątane losy - serial, 2024
05:50 Akacjowa 38 - serial, 2018
07:00 Transmisja Mszy Świętej
07:30 Rodzina (nie od) święta - magazyn
08:00 Serwis Info; Pogoda Info
08:15 Kolumbowie - Żegnaj Baśka - serial, Polska, 1970
09:15 Ranczo - serial kom., 2013
10:10 Komisarz Alex - serial krym.
11:05 Ojciec Mateusz - serial
12:00 Serwis Info
12:10 Agrobiznes; Agropogoda
12:40 Magazyn Rolniczy
12:55 Natura w Jedynce - Sęp kasztanowaty - dok., Hiszp., 2024
14:00 Splątane losy - serial, Turcja, 2024
15:00 Serwis Info; Pogoda Info
15:25 Gra słów. Krzyżówka - teleturniej
16:00 Dziedzictwo - serial, Turcja



17:00 Teleexpress
17:20 Pogoda
17:25 Jaka to melodia? - teleturniej muzyczny
18:05 Reporterzy - magazyn
18:25 Akacjowa 38 - serial, 2018
19:30 Program inform. 19.30
19:55 Pytanie dnia - rozmowa
20:10 Sport; Pogoda
20:30 07 zgłoś się - serial krym., 1978
21:40 Nocny patrol - fab., USA, 2019
23:40 Wieczór z Mistrzem - Andrzej Wajda - Popioły - dram., Polska, 1965
01:55 Zaginiony w akcji - akcja, USA, 1984
03:40 Wykrywacz kłamstw
04:00 Pytanie dnia - rozmowa
04:20 Reporterzy - magazyn
04:30 Oko na Świat - magazyn

TVP 2

04:30 Na dobre i na złe - serial obyczajowy
05:30 M jak miłość - serial, Polska, 2024
06:25 Pożyteczni.pl - magazyn
06:50 Dla niesłyszących - Barwy szczęścia - serial obycz., 2026
07:30 Pytanie na śniadanie
11:30 Rodzinka.pl - serial kom.
12:35 Koło fortuny - teleturniej
13:15 Panna młoda - serial obycz., Turcja, 2024
14:05 Va Banque - teleturniej
14:35 Na sygnale - serial fabularyzowany
15:05 La Promesa - serial obycz., 2024
16:00 Koło fortuny - teleturniej
16:35 Familiada - teleturniej
17:20 Panna młoda - serial obycz., Turcja, 2024
18:15 Va Banque - teleturniej
18:50 Jeden z dziesięciu - telet.



19:25 Barwy szczęścia - serial obycz., 2026
20:05 Omnibus - szybcy i mądrzy - teleturniej
20:55 Postaw na milion - teleturniej
21:50 Na sygnale - serial fabularyzowany
22:55 Berlin Ku'damm 59 - serial, Niemcy, 2018
23:50 Pitbull - serial policyjny, 2007
00:50 Karol, władca Hiszpanii - serial kostiumowy, Hiszp., 2015
01:45 Nasz dom w górach - Marzenia - serial obycz., Niemcy, 2024
02:40 Abastumani - dok., Polska, 2023
03:55 Rodzinka.pl - serial komediowy

TVN

05:40 Uwaga! - program interwencyjny
05:55 Ukryta prawda - program obyczajowy
06:50 Kuchenne rewolucje - program kulinarno-rozrywkowy
07:45 Dzień Dobry Wakacje
11:20 Doradca smaku - program kulinarny
11:25 Kuchenne rewolucje - program kulinarno-rozrywkowy
12:35 Ukryta prawda - program obyczajowy
15:45 Detektywi - program kryminalny
16:50 Szpital św. Anny - serial obycz., Polska
17:55 Młode gliny - serial krym., Polska
19:00 Fakty
19:35 Sport
19:45 Pogoda
19:55 Uwaga! - program interwencyjny



20:15 Na Wspólnej - serial obycz., Polska
20:50 Jack, pogromca olbrzymów - przygod., USA, 2013. Młody mężczyzna imieniem Jack (Nicholas Hoult) przypadkowo otwiera bramę między światem ludzi, a przerażającym światem olbrzymów.
23:15 Łowca czarownic - przygod., USA, Chiny, Kan., 2015
01:25 Kwatery Hitlera - program dokumentalny
02:25 Uwaga! - program interwencyjny
02:45 Wallander 2 - serial, Szwecja, Niemcy, Dania, Nor., Fin.
04:35 Detektywi - krym.
05:20 Kto was tak urządził - program poradnikowy

POLSAT

06:00 Nowy dzień
08:25 Malanowski i Partnerzy - serial kryminalny
09:25 Trudne sprawy - program obyczajowy
11:35 Gliniarze - Biznesmen zgłasza zaginięcie wspólnika. Była żona twierdzi, że nie utrzymuje z zaginionym kontaktu. Ale detektywi ustalają, że
13:40 Dlaczego ja? - serial paradokumentalny
15:50 Wydarzenia - program informacyjny
16:20 Pogoda
16:25 Interwencja - magazyn reporterów
16:40 Gliniarze - serial paradokumentalny
18:50 Wydarzenia - program informacyjny
19:15 Gość Wydarzeń - rozmowa dnia
19:35 Sport
19:45 Pogoda



20:00 Komediowa środa - Brzydka prawda - kom., USA, 2009. Abby (Katherine Heigl) to niezwykle ambitna producentka popularnego programu telewizyjnego. W sprawach sercowych jest równie wymagająca i w związku z tym wciąż szuka idealnego mężczyzny. Pewnego dnia spotyka ją niemiła niespodzianka...
22:05 Ted - kom., USA, 2012
00:30 Ostrożnie z dziewczynami - kom., USA, 2002
02:15 Mocne uderzenie - kom., USA, 2012
04:55 Disco Gramy - program muzyczny
05:40 Telezakupy TV Okazje

TVP Kultura

06:15 Sopot 84. Krystyna Prońko - koncert
06:50 Tamte lata, tamte dni - Jerzy Bończak - magazyn
07:30 Rawhide - Incydent na ulicach strachu - western, USA, 1959
08:30 Rzecz Polska - Skuter Osa - dokument, 2018
09:00 Wojna domowa - serial komediowy TVP, 1966
10:35 Mój Nikifor - dramat, Polska, 2004
12:25 Tajemnice kultowych seriali - Alternatywy 4
13:50 Noce i dnie - serial, Polska, 1977
14:55 Dwie Joasie - kom., Polska, 1935
16:35 Wojna domowa - serial komediowy TVP, 1966
18:15 Muzeum Polskiej Piosenki - „Szklana pogoda" - Lombard - koncert



18:30 Informacje kulturalne
18:55 Rawhide - Incydent nad rzeką Brasos - western, USA, 1959
20:00 Powrót Sherlocka Holmesa - serial, 1986
21:05 TVP Kultura na Tauron Nowe Horyzonty
21:30 Aida - dram., Franc., Nor., Niemcy, Rum., 2020
23:25 Stara strzelba - thriller, Franc., 1975
01:20 Cześć Tereska - dram., Polska, 2000
03:00 Jazz.pl - Jerzy Duduś Matuszkiewicz Recomposed. Henryk Miśkiewicz z zespołem - koncert, 2022
04:30 Przełomy w muzyce - koncert z okazji upadku muru - dok., Niemcy, 2021

TV Puls

06:00 Policjanci z Miami - serial kryminalny
08:00 Kobra - oddział specjalny - Córka Semira - Dana przygotowuje się do egzaminu do szkoły policyjnej. Niespodziewanie jej dawna przyjaciółka prosi ją o nietypową przysługę.
10:00 Maria z przedmieścia - serial obyczajowy
12:00 Nie igraj z aniołem - serial obyczajowy
13:00 Wspaniałe stulecie - serial kostiumowy
14:00 Kurierzy - 70-letni Wiesław jest nowym pensjonariuszem Domu Seniora „Eden". Starszy pan nie chce tam być...
15:00 Lombard. Życie pod zastaw - paradokument
17:00 Kurierzy - serial paradokumentalny
18:00 Lombard. Życie pod zastaw - paradokument

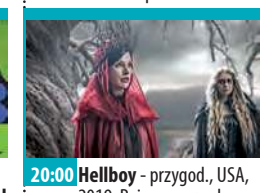

20:00 Hellboy - przygod., USA, 2019. Pojmana przed wiekami królowa czarownic powraca, by znów nieść śmierć i zniszczenie.
22:20 Babylon A.D. - akcja, Franc., Wlk. Bryt., 2008. Przez świat przetoczyła się fala wyniszczających wojen. Władza jest w rękach organizacji przestępczych i fanatycznych sekt religijnych...
00:35 Zobowiązanie - thriller, Wlk. Bryt., 2012
02:15 Dzielnica strachu - serial kryminalny
03:15 Lombard. Życie pod zastaw - paradokument
04:20 Dyżur - serial medyczny
05:00 Dzielnica strachu - serial

TVN 7

05:25 Ten moment - program opowiada o ludziach i chwilach, które na zawsze odmieniły ich los.
05:55 Szkoła - Licealista Kacper Szpunar z 2a jest gejem, ale nie chce się do tego przyznać. Chłopak robi wszystko, by odwrócić od siebie podejrzenia.
08:45 Ukryta prawda - program obyczajowy
11:50 W-11 Wydział Śledczy - Na osiedlowym śmietniku znaleziono zwłoki noworodka. Mieszkańcy podejrzewają, że...
13:55 Kryminalni 2 - serial krym.
15:00 Szpital - program obycz.
17:00 Sędzia Anna Maria Wesołowska - serial sądowy
18:00 SOS Ekipy w akcji - program policyjny
19:00 Ukryta prawda - program obyczajowy



20:00 Nostalgia anioła - obycz., USA, N. Zel., Wlk. Bryt., 2009. Czternastoletnia Susie (Saoirse Ronan) po śmierci obserwuje dalsze życie najbliższych... ●
22:55 Ocean's Thirteen - sens., USA, 2007
01:20 Zawsze jest czas na miłość - kom., Wlk. Bryt., Belgia, 2018. Emily Walters (Keaton) jest amerykańską wdową mieszkającą w sąsiadującej z wiejskim otoczeniem dzielnicy Londynu. Pewnego dnia poznaje ekscentrycznego właściciela osobliwej chatki.
03:25 Żyjąc z potworem - historie ludzi mieszkających z zabójcą
04:30 Fachowcy - paradokument

TV 4

06:00 Strażnik Teksasu - film akcji **07:55** Bogaty Dom - Biedny Dom - program paradok. **08:55** Policjantki i Policjanci **10:55** Na Ratunek 112 - serial obycz. **11:55** Dlaczego ja? - serial paradok. **13:55** Trudne sprawy - program obyczajowy **16:55** Policjantki i Policjanci - serial paradok. **18:00** Łowcy skarbów. Kto da więcej **19:00** Policjantki i Policjanci **20:00** Uroczysko - serial krym. **21:05** Sprawiedliwi. Trójmiasto **22:00** Sprawiedliwi - Wydział Kryminalny **23:00** Bez litości: Jeden strzał jeden trup - sens., Kan., USA, 2012 **00:55** Love Island. Wyspa miłości - reality show **02:00** Hardkorowy lombard **02:30** Interwencja - magazyn reporterów **02:55** Śmierć na 1000 sposobów **03:25** Lubię disco! **04:25** Top 10 - Lista Przebojów **05:30** Telezakupy

TV Trwam

08:35 Każdy maluch to potrafi **08:50** Słowo życia **09:00** Mocni Jego mocą **09:30** Sanktuaria polskie **09:50** Św. na każdy dzień **10:00** Inf. dnia **10:15** Rozmowy niedok. **11:25** Jestem mamą **11:40** Myśląc Historia **11:50** Odnaleźć siebie **12:00** Anioł Pański **12:03** Inf. dnia **12:20** W kolorze płomienia **13:05** Muzeum Powstania Warszawskiego **13:30** Msza św. **14:30** Ulmowie. Świadectwo sprawiedliwych **15:00** Ludzie Kościoła wobec Zagłady **15:50** Ma się rozumieć **16:00** Inf. dnia **16:10** Na zdrowie **16:30** Rozmowy o edukacji **17:00** Po stronie prawdy **17:55** Poczet Wlk. Polaków **18:00** Anioł Pański **18:05** Inf. dnia **18:15** Rozmowy niedok. **19:20** Odnaleźć siebie **19:30** Bóg z nami **20:00** Inf. dnia **20:20** Różaniec **20:50** Myśląc Ojczyzna **21:00** Apel Jasnog. **21:20** Inf. dnia

CZWARTEK • 30 lipca

TVP 1

05:00 Splątane losy - serial, 2024
05:50 Akacjowa 38 - serial, 2018
07:00 Transmisja Mszy Świętej
07:30 Dobre historie - Anioły na Górce - magazyn
08:00 Serwis Info; Pogoda Info
08:15 Kolumbowie - serial, Polska, 1970
09:20 Ranczo - serial kom., 2013
10:10 Komisarz Alex - serial krym.
11:05 Ojciec Mateusz - serial
12:00 Serwis Info
12:10 Agrobiznes; Agropogoda
12:40 Magazyn Rolniczy
12:55 Lis, który uratował wyspę - dok., Franc., 2025
14:00 Splątane losy - serial, Turcja, 2024
15:00 Serwis Info; Pogoda Info
15:25 Gra słów. Krzyżówka - teleturniej
16:00 Dziedzictwo - serial, Turcja
17:00 Teleexpress
17:20 Pogoda



17:25 Jaka to melodia? - teleturniej muzyczny
18:05 Reporterzy - magazyn
18:25 Akacjowa 38 - serial, 2018
19:30 Program inform. 19.30
19:55 Pytanie dnia - rozmowa
20:10 Sport
20:15 Pogoda
20:30 Ojciec Mateusz - serial
21:25 Sprawa dla reportera
22:25 Niewypowiedziane - dok., Polska, 2023
23:30 Morderstwa w Figeac - film kryminalny, Franc., 2022
01:15 Popioły - dram., Polska, 1965
03:25 Wykrywacz kłamstw - magazyn
03:45 Pytanie dnia - rozmowa
04:05 Reporterzy - magazyn
04:20 Oko na Świat - magazyn

TVP 2

04:35 Na dobre i na złe - serial obyczajowy
05:30 M jak miłość - serial, Polska, 2024
06:25 Operacja zdrowie - magazyn medyczny
06:55 Dla niesłyszących - Barwy szczęścia - serial obycz., 2026
07:30 Pytanie na śniadanie
11:20 Tour de Pologne - kroniki, felieton
11:30 Rodzinka.pl - serial komediowy
12:35 Koło fortuny - teleturniej
13:15 Panna młoda - serial obycz., Turcja, 2024
14:05 Va Banque - teleturniej
14:35 Na sygnale - serial fabularyzowany
15:05 La Promesa - serial obycz., 2024
16:00 Koło fortuny - teleturniej
16:35 Familiada - teleturniej
17:20 Panna młoda - serial obycz., Turcja, 2024
18:15 Va Banque - teleturniej
18:50 Jeden z dziesięciu - telet.
19:25 Barwy szczęścia - serial obycz., 2026
20:05 Omnibus - szybcy i mądrzy - teleturniej
20:55 Kocham Cię, Polsko! - zabawa quizowa
22:25 Czas honoru - Powstanie - „Jeszcze nie dziś" - serial, Polska, 2014
23:20 Czas honoru - Powstanie - „Godzina W" - serial, Polska, 2014
00:15 Pitbull - serial policyjny, 2007
01:15 Skazany na bluesa - dram., Polska, 2005 ●
02:55 Kruk - Jak tu ciemno - serial krym., Polska, 2022

TVN

05:40 Uwaga! - program interwencyjny
05:55 Ukryta prawda - program obyczajowy
06:50 Kuchenne rewolucje - program kulinarno-rozrywkowy
07:45 Dzień Dobry Wakacje
11:20 Doradca smaku - Dzisiaj poznamy tajniki przyrządzania peruwiańskiego dania Lomo Saltado
11:25 Kuchenne rewolucje - program kulinarno-rozrywkowy
12:35 Ukryta prawda - program obyczajowy
15:45 Detektywi - program kryminalny
16:50 Szpital św. Anny - serial obycz., Polska
17:55 Młode gliny - serial krym., Polska
19:00 Fakty
19:35 Sport
19:45 Pogoda



19:55 Uwaga! - program interwencyjny
20:15 Na Wspólnej - serial obycz., Polska
20:50 Kuchenne rewolucje - program kulinarno-rozrywkowy
22:00 Wytańczyć marzenia - obycz., USA, 2006
00:25 Czyja to kochanka? - kom., Franc., Belgia, Włochy, 2006
02:05 Kuba Wojewódzki - talk-show
02:55 Uwaga! - program interwencyjny
03:15 Kwatery Hitlera - program dokumentalny
04:15 Detektywi - program kryminalny
05:10 Nauka jazdy - reality show

POLSAT

06:00 Nowy dzień
08:30 Malanowski i Partnerzy - serial kryminalny
09:30 Trudne sprawy - program obyczajowy
11:35 Gliniarze - paradokument
13:40 Dlaczego ja? - serial paradokumentalny
15:50 Wydarzenia - program informacyjny
16:20 Pogoda
16:25 Interwencja - magazyn reporterów
16:40 Gliniarze - Do mieszkania prawniczki włamuje się napastnik i atakuje, gdy kobieta wychodzi spod prysznica. Przybyła na miejsce zdarzenia policja znajduje w domu ofiary podsłuch.
18:50 Wydarzenia - program informacyjny
19:15 Gość Wydarzeń - rozmowa dnia
19:30 Sport;
19:45 Pogoda



19:55 Miłość do kwadratu bez granic - kom., Polska, 2023. Stefan Tkaczyk „Enzo" (Mateusz Banasiuk) oświadcza się Monice Grabarczyk (Adrianna Chlebicka) i planują wziąć ślub. Gdy wydaje się, że ich szalony romans zmierza ku bajkowemu zakończeniu, zaskakująca wiadomość zmienia postać rzeczy.
22:10 Mamma Mia: Here We Go Again - obycz., Wlk. Bryt., USA, Jap., 2018 ●
00:50 Zostań, jeśli kochasz - obycz., USA, 2014
03:10 Nasz Nowy Dom - program rozrywkowy
04:15 Kabaretowa Ekstraklasa
04:40 Disco Gramy
05:25 Telezakupy TV Okazje

TVP Kultura

06:25 Zbigniew Wodecki - recital, 1994
06:55 Tamte lata, tamte dni - Wojciech Malajkat
07:35 Incydent nad rzeką Brasos - western, USA, 1959
08:40 Informacje kulturalne
09:00 Wojna domowa - serial komediowy TVP, 1966
10:40 Dwie Joasie - kom., Polska, 1935
12:20 Reżyserzy - Nora Ephron - dok., Wlk. Bryt., 2018
13:20 Noce i dnie - serial, Polska
14:25 Patrząc pod słońce - dram., Polska, 1971
15:15 Szarada - kom. sens., USA, 1963
17:25 Wojna domowa - serial komediowy TVP, 1966
18:15 Dzień, w którym umarła gwiazda rocka - Johnny Cash - dok., Wlk. Bryt., 2018
18:55 Rawhide - Incydent na suchym szlaku - western, USA, 1959



20:00 Czwartkowy klub filmowy - Wstęp do filmu - Danton
20:05 Czwartkowy klub filmowy - Danton - dram. historyczny, Polska, Franc., 1983
22:30 The Police - kulisy wielkiej kariery - dok., Wlk. Bryt., 2006
00:00 Cześć Tereska - dramat, psychologiczny, Polska, 2000
01:40 Kino nocne - Agnes Varda o Jane Birkin - dram., Franc., 1988
03:30 Informacje kulturalne - magazyn
04:00 Podróże z historią - Legenda „Czarnej Wołgi" - dok., Polska, 2015
04:40 Teledyski

TV Puls

06:00 Policjanci z Miami - serial kryminalny
08:00 Kobra - oddział specjalny - Paul próbuje odkryć przyczynę śmierci swojego przyjaciela. W tym celu prosi o pomoc brata i ojca zmarłego mężczyzny.
10:00 Maria z przedmieścia - serial obyczajowy
12:00 Nie igraj z aniołem - serial obyczajowy
13:00 Wspaniałe stulecie - serial kostiumowy
14:00 Kurierzy - 45-letni pracownik Urzędu Miasta pada ofiarą napaści ze strony Rycha, Rudego i Eryka.
15:00 Lombard. Życie pod zastaw - paradokument fabularny
17:00 Kurierzy - serial paradokumentalny
18:00 Lombard. Życie pod zastaw - paradokument



20:00 Angielska robota - akcja, USA, Wlk. Bryt., Australia, 2008. Opowieść o legendarnym napadzie na bank na londyńskiej Baker Street w 1971 roku.
22:15 355 - akcja, USA, Chiny, 2022
00:50 Rewolwer - akcja, Franc., 2005. Pewnego dnia zapalony hazardzista Jake Green zostaje zaproszony na prywatną grę. Organizatorzy są pewni, że Green przegra na korzyść szefa lokalnej mafii.
03:00 Dzielnica strachu - serial
04:00 Taki jest świat - przegląd wydarzeń z całego globu.
04:35 Menu na miarę - program kulinarny
05:00 Dzielnica strachu - serial

TVN 7

05:25 Ten moment - program opowiada o ludziach i chwilach, które na zawsze odmieniły ich los.
05:55 Szkoła - Licealistka Julia Karasiewicz chce pomóc przyjaciółce i namawia chłopaka, który podoba się Zosi, by ten się z nią umówił.
08:45 Ukryta prawda - program obyczajowy
11:50 W-11 Wydział Śledczy - program kryminalny
13:55 Kryminalni 2 - serial krym., Polska
15:00 Szpital - Dr Michał Morawski zajmuje się parą po wypadku rowerowym.
17:00 Sędzia Anna Maria Wesołowska - serial sądowy
18:00 SOS Ekipy w akcji - program policyjny
19:00 Ukryta prawda - program obyczajowy



20:00 Berek - kom., USA, 2018. Piątka lubiących rywalizację przyjaciół spotyka się co roku, aby przez miesiąc grać w berka, w którym wszystkie chwyty są dozwolone.
22:15 Mroczny rycerz powstaje - przygod., USA, Wlk. Bryt., 2012
01:35 Niezapomniany - sens., USA, 2017. Małżeństwo Tessy (Katherine Heigl) i Davida (Geoff Stults) nie wytrzymało próby czasu. Kobieta nie jest w stanie pogodzić się z tym faktem i zaczął układać swoje życie na nowo...
03:30 Zgłoś remont
04:30 Dorota was urządzi - program lifestylowy

TV 4

06:00 Strażnik Teksasu - film akcji **07:55** Bogaty Dom - Biedny Dom - program paradok. **08:55** Policjantki i Policjanci - serial paradok. **10:55** Na Ratunek 112 - serial obyczajowy **11:55** Dlaczego ja? - serial paradokumentalny **13:55** Trudne sprawy - program obyczajowy **16:55** Policjantki i Policjanci **18:00** Łowcy skarbów. Kto da więcej **19:00** Policjantki i Policjanci **20:00** Uroczysko - serial krym. **21:00** Sprawiedliwi. Trójmiasto **22:00** Sprawiedliwi - Wydział Kryminalny **23:00** Zabójcza portierka - sens., USA, 2020 **01:05** Love Island. Wyspa miłości **02:05** Hardkorowy lombard **02:35** Interwencja - magazyn reporterów **02:55** Śmierć na 1000 sposobów **03:25** Lubię disco! **04:25** Top 10 - Lista Przebojów **05:30** Telezakupy

TV Trwam

09:45 Oświadczenie Fundacji Lux Veritatis w sprawie Muzeum Pamięć i Tożsamość **10:00** Inf. dnia **10:15** Rozmowy niedok. **11:25** Myśląc Ojczyzna **11:35** Przyroda i ludzie **12:00** Anioł Pański **12:03** Inf. dnia **12:20** Wykłady z kongresu **12:50** Mateczniki Polskości **13:00** Mocarz pokory **13:20** Przegląd Tyg. „Niedziela" **13:30** Msza św. **14:30** Muzeum 303 **15:00** Po stronie prawdy **15:50** Ma się rozumieć **16:00** Inf. dnia **16:10** Z wędką nad wodę **16:35** Sól ziemi **17:05** Akademia pro-life **17:30** Odpowiedzialni za Kościół **17:55** Poczet Wlk. Polaków **18:00** Anioł Pański **18:05** Inf. dnia **18:15** Rozmowy niedok. **19:25** Rodzinny Ogród Zoologiczny „Królestwo Stworzenia" **20:00** Inf. dnia **20:20** Różaniec **20:50** Myśląc Historia **21:00** Apel Jasnog. **21:20** Inf. dnia **21:40** Polski Punkt Widzenia

eprasa.pl a648c38a4c

horoskop

przygotowała **Wiedźma Agata**

Baran
Będzie Ci dopisywał świetny humor, dzięki czemu zatęsknisz za zgodą i ugodą. Do domu przybędą nowi goście, a ich obecność, choć mocno się jej obawiasz, okaże się bardzo miła i przydatna. Rozwiążesz wszelkie nieporozumienia, a Twoje pokojowe nastawienie sprawi, że ludzie chętnie będą się Ciebie słuchali. Dodaj do tego uśmiech, a atmosfera zacznie sprzyjać.

Byk
Przed Tobą kilka zawirowań, ale nieporozumienia będą wynikały z pomyłek. Wystarczy, że zaczniesz słuchać ludzi, a zrozumiesz wszystko, co najważniejsze. Pogodzisz się z kimś, kto ostatnio bardzo Cię denerwował. Wyjaśnicie sobie przyczyny niezgody i zakopiecie topór wojenny. Humor poprawi Ci też życzliwe nastawienie do ludzi, nawet przeciwników.

Bliźnięta
Ze swoim świetnym humorem trafisz między ludzi z autentycznym zmartwieniem. Twoja radość niektórych zdenerwuje i dadzą Ci to odczuć. Wykaż się większą delikatnością. Wystarczy posłuchać ludzi i wyczuć, że nie są skorzy do radości. Staraj się zachowywać adekwatnie do sytuacji. Niektórzy będą oczekiwali podtrzymania na duchu.

Rak
Wybierając się na zakupy, w sposób przemyślany zrób listę rzeczy potrzebnych. Dzięki temu być może unikniesz kupowania rzeczy niepotrzebnych i straty pieniędzy. Zachowaj je na stosowny moment. Znajdziesz coś takiego, co będziesz chciał natychmiast nabyć. Właśnie dlatego warto mieć przy sobie kasę.

Lew
Przyłączysz się do sporu o ważną, w waszym środowisku, rzecz. Zdobędziesz ją i dopiero wtedy zaczniesz się głowić, co z nią zrobisz. Jeśli Ci się powiedzie, nie drażnij ludzi swoją radością. Zachowaj się dyskretnie i nie rób hałasu wokół własnej osoby. Przechwałki tylko wzbudzą niechęć, a wtedy ludzie dadzą Ci odczuć swoje niezadowolenie.

Panna
Doskonale będziesz wyczuwał nastroje i potrzeby. Odgadniesz myśli ludzi z otoczenia i będziesz w stanie ofiarować im to, czego potrzebują. Niestety, nikt nie zadba o Ciebie. Widząc Twoją operatywność i umiejętności, ludzie uznają, że sam sobie świetnie poradzisz i niepotrzebna Ci żadna pomoc. Lepiej mów otwarcie o swoich potrzebach.

Waga
Zdenerwuje Cię zbytnia hojność partnera. Może to stać się kością niezgody. Na szczęście rozmówicie się i wszystko stanie się jasne. Partner nie jest rozrzutny, tyko przewidujący. Pamięta doskonale ważne rodzinne daty i stąd jego zapobiegliwość. Czekają was urodziny, imieniny, rocznice, o których nie można zapomnieć. Wielu ludziom sprawicie przyjemność.

Skorpion
Nie staraj się zadowolić potrzeb starszej, bliskiej osoby. Twoje domysły mogą się okazać mylne. Dlatego lepiej zapytaj wprost, co i jak masz zrobić. Rozmowa to bardzo ważny punkt na drodze do wzajemnego zrozumienia. Bez niej zostaniesz sam z furą niepotrzebnych myśli i zdarzeń. Stać Cię na to, aby lepiej wykorzystać własną intuicję i pomysłowość.

Strzelec
Sytuacja będzie bardzo zmienna: to będziesz wiedział, co się dzieje, a to pogubisz się w domysłach. Osoba, o którą będziesz się bardzo troszczył, okaże się kapryśna i bardzo zmienna. Najlepiej postaw ją przed faktami dokonanymi. Nasłuchasz się krytyki, ale ostatecznie wszystko, co zrobisz, zostanie zaakceptowane.

Koziorożec
Porozumiesz się z bliską osobą i razem zdecydujecie się na konkretne zakupy. Niestety, jakaś starsza osoba zakwestionuje to wszystko i mocno was skrytykuje. Trzymaj się jednak wcześniejszych ustaleń i nie ulegaj naciskom. W końcu to chodzi o wasz gust i wasze potrzeby. Nie pozwól, żeby inni rządzili waszym życiem.

Wodnik
Pewnej ważnej sprawy nie uda się załatwić bez podróży. Nie będziesz na nią miał ochoty, bo daleko, drogo i do niesympatycznych osób. Jednak przekonaj sam siebie, że pewne rzeczy są nieuniknione. Żadna rozmowa czy list nie zastąpią bezpośredniego spotkania. Dzięki niemu zyskasz co najmniej pół roku starań.

Ryby
Staniesz przed trudnym do rozwiązania problemem. Wiele dałbyś, aby się od niego uwolnić. Jednak nikt za Ciebie nie może go rozwiązać. Choć będzie trudno, to jednak zacznij rozplątywać niteczki. Dojdziesz do takiej wprawy, że wszystko wyda Ci się osiągalne. W trakcie działań bądź uważny i staraj się nie popełniać błędów.

kółko fortuny nr 29

W naszym kółku fortuny wystarczy odgadnąć podane hasło (ujawnione litery nie powtarzają się w haśle) i zadzwonić do redakcji w poniedziałek **o godz. 12.30** pod numer **52 334 88 88**. Numer konkursowy NIE JEST numerem premium. Opłata za połączenie zgodna z cennikiem operatora. Wygrywa pierwsza osoba, która dodzwoni się z prawidłową odpowiedzią. Rozwiązań pasujących do łamigłówki może być kilka. W takim przypadku trzeba liczyć na szczęście i trafić w hasło, które wymyśliliśmy w redakcji.

kółko **fortuny**
Kategoria:
pojazd

	O		O	C			

Wyrażam zgodę na przetwarzanie moich danych osobowych, tj. imienia i nazwiska oraz adresu przez Jo! Media spółka z ograniczoną odpowiedzialnością z siedzibą w Tucholi 89-500, ul. dra Karasiewicza 3 w celu uczestnictwa w konkursie o nazwie „Kółko fortuny". Zgodę wyrażam dobrowolnie. Wiem, że w każdej chwili będę mógł/mogła odwołać zgodę przez pisemne oświadczenie dostarczone do redakcji „Tygodnika Tucholskiego".



Rozwiązanie kółka nr 28 „Lubiewice" (miejscowość).

nagrodę wygrywa:

Krystyna Fryda z Tucholi
– zestaw książek ufundowany przez „Tygodnik Tucholski"

Nagroda do odebrania w redakcji.

krzyżówka nr 29

przygotowała **Bożena Olszewska**



POZIOMO:
3) komputerowy szkodnik
8) państwo z Rabatem
9) hałas, harmider
10) u boku króla zwierząt
11) płaska, metalowa listwa
14) pora roku
17) przytoczenie w tekście cudzych słów
20) młode żubra
21) z dopływami
22) szybkie, wyczuwalne, powtarzające się ruchy
23) drzewa z kokosami
24) w parze z ogierem
25) nietakt
27) zapach spalenizny
28) koloryt skóry, karnacja
29) handluje starymi dziełami sztuki

PIONOWO:
1) jeden z improwizowanych gatunków muzycznych
2) jama
3) dzielnica Warszawy
4) resztki zniszczonych budowli
5) strój, odzienie
6) drzewo liściaste
7) ciżba, natłok
12) jeden z czterech kolorów w kartach
13) mogą być ortograficzne
15) japońska sztuka układania kwiatów
16) paryski rzezimieszek
17) kleszcze, obcęgi
18) dziesięć kwintali
19) przeżyna drewno w tartaku
23) jest nią dynamo
25) gęste skupienie drzew i krzewów
26) ryba o bocznie spłaszczonym ciele

Litery z pól ponumerowanych od 1 do 22 utworzą rozwiązanie – przysłowie ludowe

Z rozwiązaniem krzyżówki trzeba zadzwonić do redakcji w poniedziałek **o godz. 12.00** pod numer **52 334 88 88**. Numer konkursowy NIE JEST numerem premium. Opłata za połączenie zgodna z cennikiem operatora.

Wygrywa pierwsza osoba, która dodzwoni się z prawidłową odpowiedzią.

Wyrażam zgodę na przetwarzanie moich danych osobowych, tj. imienia i nazwiska oraz adresu przez Jo! Media spółka z ograniczoną odpowiedzialnością z siedzibą w Tucholi 89-500, ul. dra Karasiewicza 3 w celu uczestnictwa w konkursie o nazwie „Krzyżówka". Zgodę wyrażam dobrowolnie. Wiem, że w każdej chwili będę mógł/mogła odwołać zgodę przez pisemne oświadczenie dostarczone do redakcji „Tygodnika Tucholskiego".

Rozwiązanie krzyżówki nr 28 „Trzymaj, coś uchwycił".

nagrodę wygrywa:

Dorota Słoma z Tucholi
– zestaw książek ufundowany przez „Tygodnik Tucholski"

Nagroda do odebrania w redakcji.

Uwaga! 20 października 2022 r. wprowadziliśmy zapis regulaminowy do konkursów: krzyżówki i kółka fortuny. Taka koncepcja ma na celu urozmaicić obie zabawy i dać szansę na wygraną większej liczbie chętnych uczestników. Zasada brzmi: Zwycięzczyni/zwycięzca jednego z konkursów (krzyżówki lub kółka fortuny) przez okres dwóch tygodni nie może wziąć udziału w konkursach (i w krzyżówce, i w kółku). Ponowny udział w konkursach jest możliwy w trzecim tygodniu/numerze „TT" przypadającym od momentu zwycięstwa. Przestrzeganie tej reguły będzie weryfikowane przez redakcję zarówno w momencie trwania telefonicznego przyjmowania odpowiedzi konkursowych, jak i podczas odbioru nagrody przez zwycięzczynię/zwycięzcę.

Zasada karencji dotyczy personaliów zwycięzców, jak również danego NUMERU TELEFONU, z którego padła zwycięska odpowiedź.

eprasa.pl a648c38a4c

Cennik ogłoszeń drobnych ważny od 1.12.2022 r.

Ceny ogłoszeń drobnych: zwykłe: do 20 słów – **10 zł**, do 30 słów – **20 zł**, do 40 słów – **30 zł**;
pogrubione: do 20 słów – **20 zł**, do 30 słów – **40 zł**, do 40 słów – **60 zł**.

Użycie na początku ogłoszenia znaku, litery, przedrostka lub słowa niezwiązanego merytorycznie z ogłoszeniem i mającego na celu zmianę alfabetycznej pozycji ogłoszenia w danej rubryce skutkuje **potrojeniem** ceny ogłoszenia. Ostateczną decyzję, czy takie użycie ma miejsce, podejmuje redakcja.

Osoba, która składa zlecenie na reklamę lub ogłoszenie drobne w „Tygodniku Tucholskim" zobowiązuje się do przestrzegania Regulaminu przyjmowania reklam i ogłoszeń w „Tygodniku Tucholskim". Treść regulaminu dostępna w redakcji.

Ogłoszenia drobne do bieżącego numeru przyjmujemy **do wtorku do godziny 16:00**. Można też je dostarczyć do jednego z naszych punktów przyjmowania ogłoszeń drobnych. Termin przyjmowania ogłoszeń do bieżącego numeru w poszczególnych punktach (poza redakcją gazety) może się różnić (zwykle ogłoszenie trzeba dostarczyć do wtorku do godziny 12:00). ***Redakcja zastrzega sobie możliwość odmowy przyjęcia ogłoszenia bez podania przyczyny.***

Punkty przyjmowania ogłoszeń drobnych:
Tuchola: Redakcja „Tygodnika Tucholskiego", ul. Karasiewicza 3; **Gostycyn**: GS „SCh" sklep nr 7, Carrefour Express, ul. Bydgoska 17; **Śliwice**: sklep wielobranżowy „Sabina", ul. Dworcowa 4; **Bysław**: sklep p. Krzyżelewskiego, ul. Główna 61; **Kęsowo**: sklep „Farmer", ul. Główna 17; **Żalno**: sklep „Farmer", ul. Starowiejska 8; **Legbąd**: sklep p. Wolińskiego, ul. ks. Chudzińskiego 5a.

praca

Dam pracę

- Zatrudnię kierowcę w transporcie międzynarodowym z kat. C+E, możliwe różne systemy pracy, cotygodniowe zjazdy, 539-073-151

Szukam pracy

- Oferuję usługi cięcia, rąbania i układania drewna. Koszenie trawników oraz ogólne sprzątanie posesji, np. po budowie, zapraszam do kontaktu, 669-915-502

nieruchomości

Sprzedam

- Działka 850 m², Klonowo, gm. Lubiewo, zabudowana budynkiem po byłej zlewni mleka, położona przy głównej drodze, woda, prąd, kanalizacja, własna studnia, w planie zagospodarowania przestrzennego ujęta jako zabudowa jednorodzinna, 887-606-301
- Działka budowlana 900 m², Stary Sumin, ogrodzona, prąd, woda, wiata, garaż, 505-699-706
- Działki budowlane, 900-3000 m², atrakcyjne położenie, 100 m od jeziora, 100 m od lasu, 60 zł/m², 512-551-865
- **Ziemia rolna w Suchej, nr 592/1, 591/2, łącznie 3,20 ha, 887-606-301**

kupno

- Skupujemy bydło: byk do 15 zł/kg, jałówka do 14,50 zł/kg, krowa do 12 zł/kg, (52) 332-30-88, 606-167-635

różne

- Biuro Tłumaczeń – wszystkie języki europejskie + inne (44), Sępólno Kraj., Nowy Rynek 8 (8-16.30), (52) 388-37-38, 602-739-670, grametwm@wp.pl
- Zwrot podatku + zasiłki: Austria, Anglia, Belgia, Holandia, Niemcy. Sępólno Kraj., Nowy Rynek 8, 602-739-670, grametwm@wp.pl

usługi

- Adaptacja budynków, poddaszy, kompleksowe remonty mieszkań domów od A do Z, docieplenia budynków, malowanie, elewacje, mycie elewacji, polbruku, stawianie zadaszeń, wiat, tarasów, domków drewnianych, prace dekarskie, ciesielskie, płoty ogrodzenie, 725-530-485
- Budowa dachów, ciesielstwo, grzanie papy termozgrzewalnej, naprawy dachów, tarasów, balkonów, usuwanie przecieków, montaż blachy i parapetów, wymiana rynien, wszystko co związane z dachami, stawianie wiat, zadaszeń, garaży, domków, tarasów, 725-530-485
- Dachy, ciesielstwo-dekarstwo, remonty dachów, krycie papą termozgrzewalną, budowa domów, sprzedaż pokryć dachowych z usługą 8% VAT, utylizacja azbestu, dachmaster.eu, 661-969-866
- Elektryk, 602-338-356, 784-700-127
- Malowanie, szpachlowanie, podwieszane sufity, zabudowy, adaptacja poddaszy, płyty k-g, montaż paneli, obróbki po wymianie okien, malowanie elewacji, wolne terminy, 510-632-878

motoryzacja

Sprzedam

- Fiat Ducato 14 2.5 D (1992), skrzyniowy, 6000 zł, Renault Trafic 1.9 D (2005), 9-osobowy, 667-255-043
- Opel Corsa D 1.2 B 70 KM (2011), 205.000 km, olej/filtry wymienione 6 miesięcy temu, przegląd 22.10.2026, OC 11.2026, 506-910-994
- Seat Ibiza 1.9 D (1996), 608-130-008
- **Sprzedaż skuterów, motorowerów, motocykli, Romet, Junak, dowóz do klienta, 732-931-101**

Kupię

- Absolutnie auta dostawcze, osobowe, całe lub uszkodzone, skorodowane, stan i rok bez znaczenia, 516-955-473
- Absolutnie auta kupię osobowe oraz dostawcze, całe lub rozbite, na złom, z wyrejestrowaniem, 507-233-461

sprzedaż

- Beczki plastikowe po spożywce, 60 zł/szt., 501-471-588
- Byczek, jałóweczka, mieszańce, odsadki, 600-743-094
- Byczki i jałóweczki u Irenki, kolorowe, czarno-białe, polskie, 691-117-925, 886-793-508
- Drewno opałowe, połupane, różnego rodzaju, 513-921-882
- Gołębie staropolskie – ozdobne, Tuchola, 515-117-904
- Gorczyca, Mała Klonia 33, 887-887-594
- Kombajn Fortschritt 512, ciągnik Fortschritt 303, 507-242-633
- Kombajn Fortschritt 512, napęd kosy od 514, pług 4-skibowy, zabezpieczenie kołkowe 3500, siewnik zachodni 3-metrowy, nowe redliczki, znaczniki, grabki, 726-827-351
- Krowa oraz jałówka wysoko cielna, termin – sierpień, pszenżyto, jęczmień, części do rozrzutnika polskiego, rozsiewacz nawozu Amazone, 694-112-280
- Kurki odchowane 18-, 20- i 23-tygodniowe Rossa, zamówienia na lipiec, sierpień, wrzesień, październik, Lubiewo, 660-269-886
- Kurki Rossa 12-tygodniowe – zamawiać na 25 lipca, Lubiewo, ul. Hallera, 601-304-239
- Kury nioski, terminy na 21 sierpnia – 23-tygodniowe, 29 września – 19-tygodniowe, brojlery żywe – terminy na wrzesień, Raciąż, 695-561-239
- Łódź z polietylenu, długość 5 m, szerokość 1,7 m, 733-126-866
- Łubin słodki i gorzki na poplon, 504-609-084
- Piasek (pospółka) oraz czarnoziem do ogrodu, 534-665-535
- Pług 4-skibowy Unia Grudziądz, maszt wózka widłowego Toyota, koła rozrzutnika 23,1x26, 16x70x20, silnik 3900 do wózka widłowego Perkins 4-cylindrowego, 889-682-443
- Przetrząsarka 4-gwiazdowa, hydraulicznie składana o szerokości roboczej 5,8 m, stan bdb., tel. 511-102-523
- Przyczepa kempingowa LMC Münsterland (2003), przedsionek na całą długość, stan bdb., zarejestrowana. Akordeon Weltmeister Stella, 726-827-351
- Przyczepa Kogel, zarejestrowana, ważny przegląd, 8000 zł, 667-255-043
- Przyczepa rolnicza wywrotka, niska, na balonówkach oraz skrzyniowa, na kołach 20", przyczepy po remoncie, sprawne hamulce, oświetlenie, 726-827-351
- Sprzedaż wiśni na zamówienie oraz możliwość samodzielnego zrywania, młody sad, niskie drzewa, Gostycyn, ul. Pilska 10, 782-148-669, 724-670-139

Reklama, ogłoszenie płatne









informator medyczny

SONUS-MED *Mariola Gwizdała*
Aparaty słuchowe, badanie słuchu
• dobór i sprzedaż aparatów słuchowych
• badanie słuchu • wizyty domowe
• ABR, otoemisja, terapia szumów usznych
• baterie • refundacja NFZ, PCPR, PFRON
piątek 9.00-17.00 **tel. 504 298 407**
TUCHOLA, ul. Świecka 53/2

FizjoFiks – Fizjoterapia | Masaż leczniczy | Terapia manualna
mgr Nikolai Kielbratowski
ul. Saganowskiego 4, 89-500 Tuchola
Tel. 732-611-816
Ciesz się życiem bez bólu.

UROLOG
dr n. med. Bartosz Brzoszczyk
specjalista urolog, androlog
Miejskie Centrum Lekarskie
ul. Świecka 27, Tuchola
przyjmuje **poniedziałek** 17.00-20.00
tel. **52 33 433 44**

auris med **BADANIA SŁUCHU**
APARATY SŁUCHOWE
refundacja z NFZ
poniedziałek, wtorek, czwartek 9.00-17.00
Tuchola, ul. Świecka 40
tel. 506-130-566

PRAKTYKA LEKARZA RODZINNEGO
Maciej Krauze
Bagienica 62, 89-520 Gostycyn
Wizyty prywatne w godz. 13:00-22:00
(w niedziele i święta po indywidualnym uzgodnieniu)
Możliwość wykonania USG na miejscu
info: facebook.com/krauze.gabinet
Tel. 791 029 403

Osoby związane ze służbą zdrowia, które chcą zareklamować swoje usługi i zaistnieć w naszym powiatowym „Informatorze medycznym", prosimy o kontakt z redakcją – tel. 52 33 630 50.

eprasa.pl a648c38a4c

Piknik historyczny Bysławian i ich gości

Podpłomyki, walki wojów i kurs zielarstwa

Nauka połączona z rozrywką, historia z nauką przyrodniczą, w końcu militaria w skrzyżowaniu z siłą i precyzją. Można by mnożyć tego typu zestawienia, bo piknik historyczny zorganizowany przez grupę z Bysławia zasłużył na uznanie. Nie było osoby, która by się nudziła, a same punkty z atrakcjami cieszyły się zainteresowaniem. Poza tym ponad wszystkim wybijał się jeden aspekt: rodzinna, typowo letnia i piknikowa atmosfera wsparta uśmiechem i wieloma gestami, jakie chciałoby się wszędzie i zawsze oglądać.



Spora grupa oglądała starcia wojów, obstawiano też swoje typy.

Wymarzona aura z lekkimi powiewami wiatru i bez lejącego się z góry żaru – taką pogodę „zamówili" sobie uczestnicy pikniku historycznego, który zorganizowali i przeprowadzili w towarzystwie swoich gości członkowie Bysławskiej Grupy Odtwórstwa Historycznego „Czarna Olsza". Do stolicy Borów zaprosili także współpracujących ludzi z grupy Gungnir (Golub-Dobrzyń) oraz Fordońskie Czarownice, Mincerza Fordońskiego czy „Pestis" z Kutna.

– Wszyscy ci ludzie to pełne pasji osoby, dla których dawne zwyczaje to sposób na dzisiejszą codzienność – opowiada **Martyna Bilińska**, członkini zarządu i sekretarz bysławskiej formacji. – Jesteśmy grupą skupiającą miłośników dawnych czasów, umiejących zaangażować się w każde wydarzenie takie jak dzisiaj, by odtworzyć klimat dawnych stuleci, propagować historię, zainteresować kogoś minionym sposobem życia ludzi, o których tylko można czytać w źródłach wiedzy. Dzisiaj na uwadze mamy czasy wczesnego początku naszego państwa.



Młodzi garnęli się do strzelania z łuku, choć nie było łatwo trafić do tarczy.



Aneta Szydłowska w roli zielarki potrafiła skupić uwagę wielu osób.

Łąka areną walk, rozdawane denary

Ludzie nie schodzili się spiesznie na imprezę spod znaku historii i mogłoby ich być zdecydowanie więcej. Kto nie przybył, niech żałuje. Na Tucholan i ich gości czekało sporo atrakcji. I pani, i pan mogli znaleźć coś dla siebie, oczywiście najmłodsi również. Ci ostatni przede wszystkim toczyli boje z piankowym orężem w ręku na szerokiej łące. Można było takim mieczem czy toporem uderzać śmiało, by przyoblec się w glorię zwycięzcy, choć pokonanemu nie działa się żadna krzywda – oręż w starciu z „ofiarą" giął się bezpiecznie, zaś zabawy przynosił w bród. Sprawne dłonie – szczególnie dziecięce – lepiły z gliny ceramikę, najczęściej kubeczki i miseczki; poza tym zaraz obok tworzono świece z naturalnego materiału – pszczelej węzy.

Wszystkie atrakcje były darmowe i żartowano, że piknik jest jedyną imprezą, w której rozdaje się gratis cenne pieniądze. Dlaczego? Mincerz **Robert Szydłowski** pozwalał „wzbogacić się" każdemu o cennego denara, o ile ten był wybity własnoręcznie w specjalnym warsztacie pod chmurką. Męski punkt widzenia na pewne oko



Martyna Bilińska z córką. Ta chętnie popisywała się wokalnie z mikrofonem w ręku.

i rękę musiał zostać w wielu przypadkach zrewidowany, bo okazało się, że strzelanie z łuku do słomianej tarczy nie jest tak łatwe, jak sądziłoby wielu. O dziwo ta sztuka militarna bardziej efektowna była w wykonaniu dzieci niż dorosłych.

Chwasty? Jakie chwasty?

Wielu ludzi chętnie przysiadało się do stoiska **Anety Szydłowskiej**, która z urokiem i w ciekawy sposób opowiadała o wykorzystaniu roślin w medycynie naturalnej i ziołolecznictwie. Okazało się, że wiele roślin rozpoznawalnych na pierwszy rzut jako pospolite chwasty mają zbawienny wpływ na ludzkie zdrowie. Znalazło się kilka osób, które wtórowały zielarce w wywodach i popisały się wiedzą, co bardzo zadowoliło specjalistkę od ziół. W tym miejscu właśnie zaprezentowano wiele efektów pracy zielarki – maści, różnego rodzaju octy, w końcu też same rośliny w ususzonej bądź świeżej postaci. Obserwujący otwierali oczy ze zdziwienia, gdy okazywało się, że jakaś znana roślina spod płotu to cenne lekarstwo. Oczywiście trzeba jednak mieć wiedzę i doświadczenie, by tworzyć specyfiki tego typu. W tym miejscu każdy chętny mógł stworzyć swoje ziołowe kadzidło.

Zupełnie naturalne były też pieczone na bieżąco podpłomyki sporządzone z wody, mąki i odrobiny soli, pieczone nad ogniskiem, gdzie także podskakiwał na ogniu aromatyczny, średniowieczny kociołek. Ukoronowaniem wydarzenia były pokazy walk wojów z użyciem różnego oręża oraz punktowany turniej między wojami. Starcia były ogromnie męczące ze względu na tempo wymiany ciosów oraz ciężar samych ubiorów ochronnych używanych na polu walki około tysiąca lat temu. Kto nie wierzył, jak ciężko było walczyć w takich warunkach, mógł stanąć do przymiarki i wdziać na siebie cały rynsztunek.

– Cieszymy się, że są ludzie, którzy odbywają z nami, jak dziś, wędrówki w czasie – podsumowała Martyna Bilińska. – Nie po raz pierwszy organizujemy taki piknik dla całych rodzin, a będą kolejne. Dobrze jest znać dawne czasy i wiedzieć choć w pewnej tylko części, jak wyglądało życie całe stulecia temu. Nasze wydarzenie zostało dofinansowane przez Urząd Marszałkowski Województwa Kujawsko-Pomorskiego w Toruniu, Starostwo Powiatowe w Tucholi oraz Gminę Tuchola.

Tekst i fot. Jarosław Kania

Bysławska Grupa Odtwórstwa Historycznego
Martyna Bilińska – kulinaria, konferansjerka
Katarzyna Rzepnikowska – warsztaty świec
Lucyna Jóźwiak – warsztaty z gliny
Aneta Szydłowska – warsztaty kadzideł ziołowych
Robert Szydłowski – bicie monet
Michał Mews, Marcin Biliński (prezes zarządu bysławskiej grupy) – kulinaria
Jakub Knych, Marcin Rzepnikowski – zbrojownia, oręż
Grzegorz Wolak – kuśnierz, kaletnik
Artur, Julian, Oskar Jóźwiakowie – strzelanie z łuku

Sportowo, zabawnie i smacznie

Dni Gminy Śliwice. Co będzie się działo w amfiteatrze?

W najbliższy weekend warto odwiedzić Śliwice, gdzie zaplanowano Dni Gminy Śliwice. Tegoroczne święto upłynie pod znakiem sportowych emocji, dobrej zabawy i występów artystycznych osób, o których słyszy się w największych mediach.

Święto gminy Śliwice rozpocznie się już w sobotę (25 lipca) o godzinie 17:00 w amfiteatrze przy Gminnym Ośrodku Kultury. Na start w programie dwudniowego wydarzenia znalazły się rozgrywki sołeckie oraz konkurencje rodzinne. Z kolei o godzinie 20:00 wyłonieni zostaną zwycięzcy Bitwy Smaków, podczas której koła gospodyń wiejskich zaprezentują swoje kulinarne umiejętności. Pierwszy dzień zakończy się akcentem muzyczno-imprezowym. O godzinie 21:00 na scenie wystąpi **Maciej Miecznikowski** – lider znanego kiedyś zespołu Leszcze. Po koncercie zabawę taneczną rozkręci DJ.

26 lipca (niedziela) będzie dniem pełnym muzyki i artystycznych wrażeń. O godzinie 17:30 na scenie pojawią się członkowie Zespołu Pieśni i Tańca „Śliwiczanie", a pół godziny później zaśpiewają wychowankowie Regionalnej Akademii Piosenki.

O godzinie 19:00 wystąpi z kolei **Grzegorz Niemczyk**, a po nim, jako kulminacyjny punkt Dni Gminy Śliwice, koncert da **Stefano Terrazzino** – tancerz i piosenkarz, który zakończy tegoroczne świętowanie.

Anna Lipska

eprasa.pl a648c38a4c

Nie tylko wielki koncert gwiazdy, pochód i festiwal...

W programie Dni Borów Tucholskich zawsze wybijają się główne atrakcje, ale oddech złapać można było na kameralnych wydarzeniach. Do nich paradoksalnie można zaliczyć nawet otwarcie weekendowego, regionalnego święta.

Dzisiejsze wydanie „Tygodnika Tucholskiego" obfituje w relacje z Dni Borów Tucholskich. Nie mogło być inaczej, biorąc pod uwagę fakt, jak ogromnym zainteresowaniem cieszyły się te największe wydarzenia: piątkowy Bory Summer Festival (absolutny debiut), niedzielny finał z Ich Troje czy sobotni Historyczny Pochód Borowiaków przenikający się z Dniem Folkloru Borowiackiego.

Między gwoździami programu był czas na oddech, ale nie oznacza to, że w Tucholi nic się nie działo. Wystarczyło pójść za pełnym programem Dni Borów Tucholskich i sprawdzić, jak wyglądają mniejsze atrakcje. Nie tylko my tak zrobiliśmy, bo chociażby na dwóch różnych koncertach następujących po sobie widzieliśmy te same, śledzące każde wydarzenie twarze.



Na otwarcie Dni Borów Tucholskich zaproszony został Mikołaj Brzeziński. Otrzymał oficjalne gratulacje z uwagi na zdobyty niedawno tytuł Mistrza Polski U22. Fot. Agata Wiśniewska

Szansa na sukces na rynku w Tucholi

Przez cały weekend na rynku w Tucholi było żywiej, niż doświadczamy tego na co dzień. Co prawda otwarcie Dni Borów Tucholskich już tradycyjnie nie przyciągnęło tłumów – nie przyciągnęło też samego wojewody, który był patronem honorowym DBT (pojawił się jego zastępca) – ale to właśnie w trakcie piątkowego otwarcia odznaczenia wysokiego szczebla otrzymały twórczynie ludowe (str. 28). Na rynku już tego dnia zaroiło się od straganów: oryginalnej twórczości z Borów Tucholskich, staroci na tradycyjnym jarmarku czy z... zabawkową chińszczyzną, która i tak zawsze ma wzięcie u dzieci, a jest niemałym utrapieniem rodziców. Na finał otwarcia zaśpiewała Rina. Tucholanka **Paulina Kozłowska** ma za sobą występ np. w „Szansie na sukces".



Nabożeństwo z oprawą muzyki myśliwskiej przyciągnęło sporą grupę zainteresowanych. Fot. Piotr Paterski

Gęsia skórka w kościele

Odpocząć od zgiełku (a w przypadku rynku nacieszyć się pogodą po jej kaprysach) można było sobotniego wieczoru. Uroczysta msza hubertowska była zwieńczeniem Festiwalu Muzyki Myśliwskiej im. Piotra Grzywacza. Dźwięk rogów myśliwskich w Kościele pw. Bożego Ciała w Tucholi brzmi wybitnie, wywołąc gęsią skórkę. Stąd uczestnictwo w takim nabożeństwie to wyszukane doznania muzyczne. W licznym składzie przed uczestnikami nabożeństwa wystąpił Zespół Muzyki Myśliwskiej Hubertus z Kwidzyna: **Michał Wojtyła** (kierownik artystyczny), **Radosław Kornas**, **Łukasz Tryc**, **Patryk Wrębel**, **Maciej Wojntka**. W składzie zaproszonych gości, oprócz **Karola Grzywacza**, byli także: **Karol Kroskowski**, **Karol Jurczyszyn**, **Marta Pluto-Prądzińska**. W mszy czynny udział wzięli przedstawiciele Bractwa św. Huberta z gminy Śliwice. Nabożeństwo z myśliwskimi akcentami stanowiło też okazję do wspomnienia **Piotra Grzywacza**, który wiele lat temu przyczynił się do promocji muzyki myśliwskiej i gry na rogu jak żaden inny człowiek. To także on sprawił, że Dni Borów Tucholskich kojarzą się z nieodłącznym akcentem w postaci festiwalu, na który zjeżdżali miłośnicy tego instrumentu zrzeszeni w zespołach w kraju i za granicą.



Msza hubertowska z uczestnikami Festiwalu Muzyki Myśliwskiej. Z lewej Karol Grzywacz, który kontynuuje dzieło ojca Piotra. Fot. Piotr Paterski

Muzykę wyższych lotów, ale nadal przystępną, energetyczną prezentuje też gdański zespół Majestic. Jest doskonale znany w Borach Tucholskich ze względu na częste odwiedziny Cekcyna i występów na Kocioł Festival. Tym razem Majestic, mimo początkowych perturbacji technicznych, zabawił na scenie umiejscowionej na rynku.

Na rynek warto było też wrócić z dziećmi na Potrafianki – kreatywne warsztaty dla najmłodszych. Program dopełniło „Lato z parkiem", konkretnie Tucholskim Parkiem Krajobrazowym i imprezy sportowe, które również dziś relacjonujemy.

Piotr Paterski



Lokalni, borowiaccy twórcy mieli w ten weekend mnóstwo pracy. Halina Deja podczas otwarcia Dni Borów Tucholskich. Fot. Agata Wiśniewska



Rina, czyli pochodząca z Tucholi wokalistka Paulina Kozłowska, zaśpiewała podczas otwarcia Dni Borów Tucholskich. Fot. Agata Wiśniewska



Kameralnie, ale z dobrą muzyką. Zespół Majestic przyciągnął fanów, którzy nie opuszczali poprzednich koncertów zespołu w Cekcynie. Fot. Piotr Paterski



Może na sobotnim koncercie na rynku nie było tłumów, ale ci obecni bawili się znakomicie. Fot. Piotr Paterski

eprasa.pl a648c38a4c

Nikt nie spodziewał się tak udanej pierwszej edycji. Chcą iść za ciosem



Dopiero kolejnego dnia po imprezie można było ochłonąć, wyciągnąć wnioski. Rozmach i atmosfera Bory Summer Festival zaskoczyły nawet samych organizatorów. Od razu pojawiły się głosy, że wydarzenie powinno być cykliczne. Dziś już wiemy, że jest na to duża szansa. „Strzał w dziesiątkę” – podsumowują uczestnicy piątkowej imprezy.

Z wielkim przytupem zadebiutowała w Tucholi impreza Bory Summer Festival! To nowość wprowadzona do tucholskiego cyklu wydarzeń borowiackiego święta. Energia uczestników już na starcie zwiastowała, że premiera tego wydarzenia może przejść najśmielsze, pozytywne oczekiwania. Tak właśnie się stało i nie przeszkodziła w tym krótka ulewa, która tylko schłodziła rozgrzany tłum. Generalnie pogoda już wcześniej straszyła, o sobie dały znać burzowe alerty. Po długich namysłach zapadła decyzja, aby imprezy nie odwoływać. Takiego zdania był burmistrz. Na ewentualne załamanie pogody trzeba było się przygotować, ale... Dopisało szczęście. Powracający deszcz w ogóle nie przeszkadzał w zabawie do wczesnego świtu. Pewnie gdyby nie potężny tłum na niedzielnym koncercie Ich Troje, to właśnie o Bory Summer Festival, mówiłoby się po Dniach Borów Tucholskich cały czas najgłośniej. To nie oznacza, że ktoś o nim zapomniał.

Jakby głodni imprezy, na którą czekali od wielu lat

Główny organizator imprezy to Ośrodek Sportu i Rekreacji w Tucholi. Dyrektor Wojciech Kociński krzątał się po jego terenie do białego rana, szybko zbierał wnioski. Początkowe obawy przed nadejściem burzy stopniowo zmieniały się u niego w optymistyczny wyraz twarzy. To naprawdę się uda – można było wnioskować już po godz. 22:00. Gdy się ściemniło, ludzie bez hamulców ruszyli się bawić. Jakby głodni imprezy, na którą czekali od wielu lat. Tłum praktycznie nie zmniejszał się przez kolejne długie godziny, które akurat tej nocy upływały szybko. Jednocześnie prawdopodobnie wszystkie miejsca siedzące przy barach były zajęte.

Kamilos: jest zapotrzebowanie!

Wojciech Kociński, daleki od przyjmowania wszystkich zaszczytów, uwagę kieruje na młodego chłopaka z Tucholi, tegorocznego absolwenta Nowodworka Kamila Malczewskiego. To Kamilos objął nieoficjalną funkcję dyrektora muzycznego festiwalu. On wybrał, zaprosił, a potem zadbał o DJ-ów i o to, żeby czuli się w Tucholi dobrze. I wykonali swoje zadanie z zadowoleniem, wzajemnie dzieląc się pozytywną energią z publicznością.





więcej zdjęć na tygodnik.pl

filmy na facebook.com/tygodniktucholski







– Jak się okazało, super dobrani DJ-e, niesamowita frekwencja i świetna atmosfera pokazały, że jest zapotrzebowanie na tego typu imprezy. Ludzie w każdym wieku bawili się znakomicie. Wydarzenie urozmaicił efektowny pokaz laserów. Cały przekrój muzyczny, który zaprezentowali wszyscy DJ-e, był niezwykle energetyczny i rozgrzewał do czerwoności wszystkich uczestników – cieszy się w rozmowie z „Tygodnikiem” Kamil Malczewski. Jest zdania, że organizacja wypadła wręcz perfekcyjnie, a liczba uczestników przerosła najśmielsze oczekiwania. – Jest mi niezmiernie miło, że mogłem wziąć udział w organizacji tego wydarzenia wspólnie z Gminą Tuchola i OSiR-em oraz dołożyć do niego swoją cegiełkę. Mam nadzieję, że to dopiero początek i Bory Summer Festival stanie się coroczną tradycją Dni Borów Tucholskich, przyciągając do naszego miasta publiczność z całej Polski – kontynuuje. Wspomina też przygotowania, które rozpoczął już wiosną. Dobierając program muzyczny, zależało mu, aby najpierw rozpoznać, a później trafić w gust muzyczny Tucholan.

Strzał w dziesiątkę

To oczywiste, że Bory Summer Festival jest bardzo poważnie rozpatrywany w kontekście przyszłorocznych Dni Borów Tucholski. „Strzał w dziesiątkę” – to jeden z dziesiątek pozytywnych komentarzy pod relacjami, które „Tygodnik” (oraz zewnętrzne TikTokowe Znane Radio) prowadził na wyłączność z terenu wydarzenia. Uwagi oczywiście też się znalazły – bliska odległość imprezy i głośnej muzyki od bloków.

– Podsumowaniem imprezy będzie spotkanie, na którym zbierzemy plusy i minusy. Na pewno wyciągniemy wnioski, już mniej więcej wiemy, co należy poprawić albo zmienić – kolejnego dnia od razu zapowiedział nam Wojciech Kociński. I choćby nadal zachowywał ostrożność, z debiutu Bory Summer Festival i reakcji, z jakimi się spotkał, był bardzo zadowolony.

Piotr Paterski,
fot. Piotr Paterski,
Arkadiusz Lorbiecki

eprasa.pl a648c38a4c

67. Dni Borów Tucholskich

Dzień Folkloru Borowiackiego. Wszystko z czego słyniemy!

W sobotę (18 lipca) na Placu Wolności odbył się Dzień Folkloru Borowiackiego. Na przybyłych czekały liczne atrakcje: począwszy od występów zespołów ludowych, kiermasz lokalnych twórców po degustacje rozmaitych borowiackich potraw. Wystawcy chętnie odpowiadali na pytania licznie zgromadzonych gości.



Sobotnie wydarzenie, mimo początkowo niesprzyjającej aury, było świetną okazją, aby poznać tradycję i kulturę Borów Tucholskich.



Taneczne show dały Mażoretki Tucholskiego Ośrodka Kultury.



Publiczności do gustu przypadły występy, w których dzieci i młodzież prezentowały gwarę borowiacką.



Drożdżowe wypieki Jacka Grabowskiego jak zwykle przyciągały zapachem i wyglądem.

więcej zdjęć na tygodnik.pl

filmy na facebook.com/tygodniktucholski



Ludowe stoiska stanowiły dopełnienie wydarzenia organizowanego przez TOK.



Ciekawostki o owadach były chętnie wysłuchiwane przez starszych, jak i młodszych.



Do zobaczenia na kolejnej odsłonie Dnia Folkloru Borowiackiego.



Małe Borowiaczki ze Śliwic.

Organizator Dnia Folkloru Borowiackiego, tj. Tucholski Ośrodek Kultury może po raz kolejny chwalić się doskonałą promocją Borów Tucholskich. W tym roku zdecydowano się na nowe miejsce dla tej ludowej imprezy, co pozwoliło na jej poszerzenie. Wcześniej to wydarzenie odbywało się na skwerku przed TOK-iem, ale też w Parku Zamkowym.

Mimo początkowo niesprzyjającej pogody na terenie Placu Wolności w Tucholi zjawiło się wielu mieszkańców powiatu tucholskiego i turystów, którzy chcieli wziąć udział w corocznej i jednej z głównych imprez 67. Dni Borów Tucholskich.

Na wspomnianym terenie rozstawiono wiele namiotów z twórczością ludową, pod którymi można było kupić wyszywane w borowiackie wzory obrusy, szale czy serwetki. Nie zabrakło ozdób tworzonych z makramy. Wystawcy prezentowali wyroby rzeźbiarskie czy garncarskie, które można było wykonać również własnym sumptem. Z racji tego, że jesteśmy w Borach Tucholskich, liczne atrakcje i stanowiska dydaktyczne przygotowały okoliczne nadleśnictwa.

Nie zabrakło stoisk kół gospodyń wiejskich. Panie z: Tucholi, Małego Mędromierza, Legbąda i Brzeźna upichciły m.in. placki ziemniaczane, bigos, zupy i ciasta, w tym drożdżówki z sezonowymi owocami. Niemałym zainteresowaniem cieszyły się drożdżowe wypieki **Jacka Grabowskiego**. Serwował przygotowywane na oczach widzów m.in. drożdżówki z serem lub dżemem. Kolejka do wyrobów piekarza nie miała końca.

Dzień Folkloru Borowiackiego to też liczne sceniczne występy. Swoje umiejętności zaprezentowali: Zespół Pieśni i Tańca „Bławatki" Chojnice, dzieci i młodzież w scenkach z gwarą borowiacką, Bysławskie Frantówki, Mażoretki Tucholskiego Ośrodka Kultury i dzieci ze Śliwic.

Tekst i fot. Anna Lipska

eprasa.pl a648c38a4c

Deszcz nie zatrzymał Borowiaków. Około 700 osób przeszło ulicami Tucholi

Rekordowa liczba uczestników wzięła udział w XIV Historycznym Pochodzie Borowiaków, który odbył się w sobotę (18 lipca). Barwny korowód przyciągnął mieszkańców i turystów, którzy licznie zgromadzili się wzdłuż trasy przemarszu oraz w miejscu jego zakończenia – na Placu Wolności. Podobnie jak w ubiegłym roku Borowiakom towarzyszył deszcz.



Ekipa filmu historyczno-dokumentalnego „Medalik” została nagrodzona m.in. za autentyczność strojów i rekwizytów, czytelność przekazu, dbałość o szczegóły oraz walory edukacyjne. Fot. Anna Lipska

Historyczny Pochód Borowiaków to wydarzenie cykliczne organizowane przez Starostwo Powiatowe w Tucholi. Jego celem jest integracja mieszkańców oraz popularyzowanie historii powiatu tucholskiego i dziedzictwa Borów Tucholskich.

Historia tych ziem sięga czasów prehistorycznych. Świadczą o tym m.in. pozostałości osady neolitycznej, monety z okresu wpływów rzymskich oraz ślady wczesnośredniowiecznych osad. Ziemia Tucholska od wieków była pograniczem – zarówno terytorialnym, jak i kulturowym. To tutaj stykały się Pomorze i Wielkopolska, Polacy i Krzyżacy, a Borowiacy oraz Krajanie współistnieli z osadnikami niemieckimi i żydowskimi.

Pierwszym ośrodkiem administracyjnym regionu był gród w Raciążu. Po jego zniszczeniu w połowie XIII wieku funkcję tę przejęła Tuchola, która w kolejnych stuleciach stała się siedzibą starostwa. Po powrocie miasta do Macierzy w 1920 roku pierwszym starostą tucholskim został Jan Bartz. Po II wojnie światowej urząd ten sprawował Józef Gierczyk. W 1999 roku, wraz z reformą administracyjną kraju, reaktywowano powiat tucholski w granicach obowiązujących do dziś.

Ulewa, która przeszła nad Tucholą około pół godziny przed planowanym rozpoczęciem wydarzenia, wymusiła niewielkie opóźnienie startu. Później również nie obyło się bez opadów. Uczestnicy Historycznego Pochodu Borowiaków, uzbrojeni w parasole, nie pozwolili jednak, by pogoda odebrała im radość z udziału w przemarszu. Entuzjastycznie witani przez mieszkańców i turystów przeszli z ul. Karasiewicza na Plac Wolności, gdzie odbywał się Dzień Folkloru Borowiackiego.

Rekordowy pochód pełen barwnych postaci

W pochodzie wzięło udział prawie 50 reprezentacji. Wśród nich znaleźli się m.in.: bohaterowie historyczni związani z regionem, przedstawiciele dawnych zawodów i cechów rzemieślniczych, członkowie Kurkowego Bractwa Strzeleckiego, mażoretki, zespoły muzyczne, mieszkańcy wiosek tematycznych i sołectw, seniorzy, przedsiębiorcy związani z turystyką oraz pasjonaci historii i motoryzacji.

W barwnym korowodzie można było dostrzec m.in.: Borową Ciotkę z córkami, Tucholski Chór Gospel AVE czy mieszkańców sołectwa Pruszcz promujących Wioskę Kolejarską. Nie zabrakło również delegacji z partnerskiego powiatu tarnogórskiego. Na zaproszenie starosty **Andrzeja Urbańskiego** w pochodzie uczestniczyli także Kociewiacy z powiatu starogardzkiego, w tym Gminna Orkiestra Dęta OSP Pinczyn. Jej występ uatrakcyjnił zarówno przemarsz ulicami miasta, jak i dalszą część wydarzenia na tucholskim rynku, który przeżywał prawdziwe oblężenie.

Jak poinformował starosta, w samym pochodzie uczestniczyło około 700 osób. To rekordowa frekwencja w historii wydarzenia.

– Kochani, bardzo wam dziękuję za udział. Bardzo dziękuję wszystkim gościom. Dziękuję sąsiadom z Kociewia. Dziękuję naszym gościom z Tarnowskich Gór, którzy też są tutaj z nami na scenie i zostają z nami do jutra. Przy okazji, gdy prezentujemy swoją kulturę, staramy się także pokazywać inne lokalności. Jestem wam bardzo wdzięczny, że przybyliście na tucholski rynek, wzięliście udział w pochodzie i mam nadzieję, że będziecie się świetnie bawić do samego końca Dni Borów Tucholskich – mówił Andrzej Urbański.



Reprezentacja Ochotniczych Straży Pożarnych z terenu powiatu tucholskiego.



Przedstawiciele Polskiego Związku Emerytów, Rencistów i Inwalidów, Oddział w Tucholi zaprezentowali stroje nawiązujące do ubioru mieszkańców Tucholi z lat 20. i 30. XX wieku.



Cekcyński Młyn Inicjatyw przyciągał wzrok już z daleka. Doceniło to również jury konkursu, przyznając nagrodę m.in. za formę prezentacji.



Danuta Landmesser, Lucyna Zdanowska i Wioletta Chabowska czekały przy Muzeum Borów Tucholskich, aby „zdjąć miarę” z uczestników pochodu. Zadanie wykonywały z charakterystyczną dla siebie swadą i humorem. W ten sposób pracownice placówki nawiązały do wystawy „Zaczarowana szafa. Podróż przez lata w tucholskim stylu”, którą można oglądać do końca lipca.



Pochód poprowadzili członkowie Stowarzyszenia Cross Akademia.



Borowiaków z dawnych lat przybliżyli mieszkańcy Klonowa. W tej grupie najmłodszym uczestnikiem był czteromiesięczny Franciszek.

Jury wyłoniło laureatów

Wydarzeniu po raz pierwszy towarzyszył konkurs na najlepszą prezentację uczestników pochodu. Takiej oceny podjęło się jury powołane przez starostę w składzie: **Agnieszka Olszowy**, **Ewelina Olejniczak-Muzioł** i **Maria Ollick**. Komisja zdecydowała o przyznaniu dwóch równorzędnych nagród.

Za kreatywność, oryginalność i pomysłowość, formę prezentacji grupy, wykorzystane rekwizyty, ruch sceniczny, nakład pracy włożony w przygotowanie oraz kontakt z publicznością nagrodzono Cekcyński Młyn Inicjatyw. Natomiast za nawiązanie do dziedzictwa kulturowego, materialnego i duchowego Borów Tucholskich, wierność i autentyczność strojów, ekwipunku oraz rekwizytów, czytelność przekazu, dbałość o szczegóły i walory estetyczne nagrodę otrzymała Fundacja Ocalić Pamięć wraz z grupą filmową prezentującą projekt „Medalik”. Film opowiada o losach kapłanów z Borów Tucholskich, którzy ponieśli śmierć podczas zbrodni pomorskiej w 1939 roku.

Ponadto nagrodę specjalną starosty tucholskiego przyznano grupie „Ludzie Lasu” oraz Sygnalistom Myśliwskim za ogólne wrażenie artystyczne, kreatywność i wyjątkowy odbiór ich prezentacji przez publiczność.

Tekst i fot. Agata Wiśniewska

eprasa.pl a648c38a4c

Tuchola:

Jak to Święta Małgorzata walczyła z... ulewą

Ulewa nie powstrzymała siły św. Małgorzaty. Podobnie jak mieszkańców, którzy uczestniczyli w święcie patronki Tucholi i tradycyjnym dzieleniu chleba.



To było wyjątkowo deszczowe święto patronki Tucholi. Najbardziej wytrwali Tucholanie pozostali do końca uroczystości pod pomnikiem św. Małgorzaty.

W poniedziałek (20 lipca), w ramach obchodów święta patronki stolicy Borów Tucholskich, w Kościele pw. Bożego Ciała w Tucholi odbyła się msza w intencji władz miasta i mieszkańców. W trakcie kazania proboszcz ks. **Ireneusz Kalf** przybliżył żywot św. Małgorzaty. Żyła ona w czasach późnej starożytności. Była córką pogańskiego kapłana, przyjęła chrzest i złożyła ślub czystości. Gdy odrzuciła zaloty rzymskiego dostojnika i odmówiła wyrzeczenia się wiary, została poddana brutalnym torturom i pozbawiona życia.

– Patrzymy dzisiaj na patronkę, świętą Małgorzatę z nadzieją, że zawsze będzie naszą opiekunką, która wstawia się za nami, dając pomysły w sytuacjach, które są trudne. Wtedy, kiedy trzeba podjąć decyzję [...]. Na jej pomoc zawsze możemy liczyć, więc dzisiaj w tej wspólnocie zawierzamy jej dzisiejsze sprawy [...], wszystko, co się dzieje, by służyło nam jako mieszkańcom, aby można powiedzieć w dobrobycie i dobrostanie doczesnym, ale też zmierzającym do tego, abyśmy byli zbawieni – mówił podczas mszy proboszcz.

Przywiązanie do Tucholi nie jest przypadkiem

Zebrani na nabożeństwie udali się pod pomnik świętej. Tam ustawiły się delegacje przedstawicieli samorządu, służb oraz Borowiackiego Towarzystwa Kultury, które złożyły wiązanki kwiatów. Burmistrz miasta **Tadeusz Kowalski** wygłosił przemówienie.

– To wyjątkowy czas, który łączy nie tylko naszą lokalną wspólnotę, ale jest także okazją do refleksji nad tym, co w życiu najważniejsze. Nasz dom, korzenie, przywiązanie do tej pięknej borowiackiej ziemi. Święta Małgorzata od wieków czuwa nad Tucholą. Wszyscy dobrze znamy legendę o tym, jak w chwilach największego zagrożenia, ukazując się obrońcom, nakazała rzucać we wrogów chlebem. Ten wspaniały mit o ratunku, zwycięstwie i mądrości nad siłą niesie w sobie głęboki przekaz. Chleb w naszej kulturze to symbol życia i dostatku, ale przede wszystkim zgody i wspólnoty. Dzieląc się nim dzisiaj, tak jak czynili to nasi przodkowie, okazujemy sobie szacunek i potwierdzamy, że potrafimy dbać o naszą małą ojczyznę i siebie nawzajem. Nasze przywiązanie do Tucholi to nie przypadek. To wynik wielopokoleniowej pracy tych wszystkich, którzy przed nami budowali tutejszą tożsamość. To Borowiacy, którzy z pokolenia na pokolenie przekazywali umiłowanie do tutejszych lasów, jezior i lokalnej przyrody. Nasze dziedzictwo to nie tylko piękne ludowe stroje, gwara czy lokalne rzemiosło. To przede wszystkim borowiacki charakter, a więc pracowitość, gościnność, głębokie przywiązanie do ziemi oraz szacunek do otaczającej przyrody – usłyszeli zgromadzeni z ust włodarza.

W nawiązaniu do chleba, o którym mowa w przemówieniu Kowalskiego, bochenki zostały poświęcone przez proboszczów tucholskich parafii, po czym rozdzielono je wśród zgromadzonych mieszkańców, którzy mimo intensywnego deszczu przyjmowali je z uśmiechem na ustach.

Nie zdobyli miasta głodem

Chleb w dniu św. Małgorzaty pełni wyjątkową rolę, bo jest symbolem patronki, która – jak głosi legenda przywołana już przez burmistrza – uratowała miasto przed wrogami, gdy ci oblegali Tucholę przez wiele miesięcy. Nieprzyjaciele myśleli, że zdobędą miasto głodem. Wówczas wycieńczonym obrońcom ukazała się święta Małgorzata i poradziła, by ci z resztek mąki upiekli chleby, a następnie ciskali nimi we wroga. Tak zrobili. Wróg, widząc, że zasoby chleba w twierdzy są duże, wyszedł z założenia, że miasta nie uda się zdobyć głodem, i odstąpił od oblężenia.

Tekst i fot. Anna Lipska

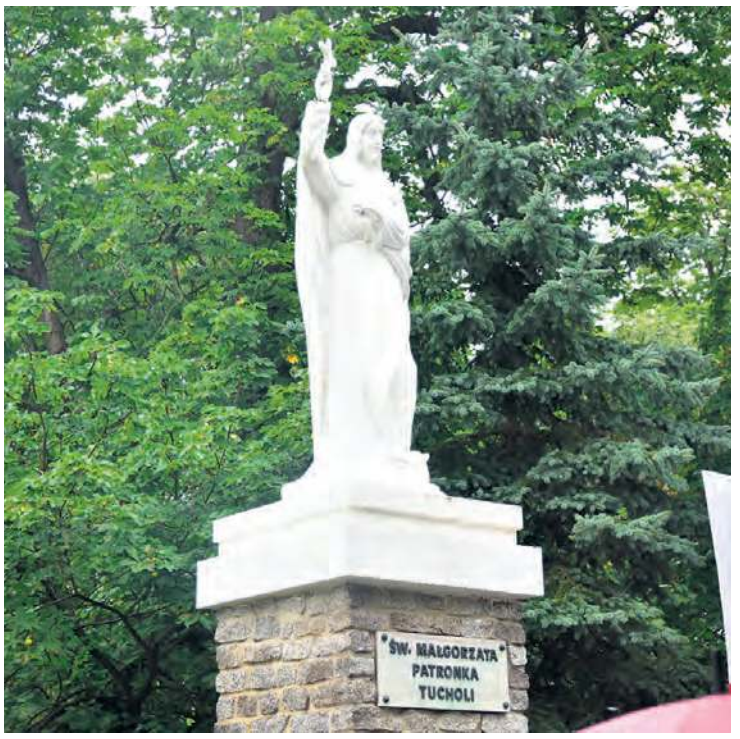

Święta Małgorzata od setek lat czuwa nad Tucholą i jej mieszkańcami.



Delegacja służb mundurowych.



Delegacje złożyły wiązanki kwiatów.



Mieszkańcy, mimo intensywnego deszczu, z uśmiechem na ustach przyjęli chleb upieczony w lokalnych piekarniach.

eprasa.pl a648c38a4c

kronika policyjna

● We wtorek 14.07 o godz. 13:10 w Tucholi na ul. Bydgoskiej kierująca Volvo nie ustąpiła pierwszeństwa i doprowadziła do zderzenia z 63-letnim rowerzystą. 35-letnia mieszkanka gm. Lubiewo przyjęła mandat karny.
● W środę 15.07 o godz. 14:40 w Gostycynie na ul. Sępoleńskiej 20-latek z powiatu sępoleńskiego kierujący BMW wjechał w ubytek w jezdni.
● Tego samego dnia w Lińsku policjanci ze Śliwic zatrzymali 36-latka (gm. Śliwice) na podstawie nakazu doprowadzenia wydanego przez Sąd Rejonowy w Tucholi. Mężczyzna został doprowadzony do Zakładu Karnego w Chojnicach, gdzie będzie odbywał karę pozbawienia wolności.
● W czwartek 16.07 48-latka z Tucholi kierująca Audi uderzyła w tył poprzedzającej ją Kii, która został przepchnięta i uderzyła w tył BMW. Poszkodowanymi są 62-latek z Bydgoszczy i 44-latek z Sępólna Krajeńskiego. Na sprawczynię nałożono mandat karny.
● W piątek 17.07 w godz. 6:00-11:00 w Tucholi w strefie ruchu na parkingu przy ul. Nowodworskiego nieznany kierujący uszkodził zaparkowanego Mini Coopera. Straty poniosła 23-latka z gm. Dobrcz. Trwają czynności wyjaśniające w sprawie o wykroczenie.
● Tego samego dnia o godz. 8:50 w Małym Gacnie kierująca VW nie zachowała bezpiecznej odległości i doprowadziła do zderzenia z omijanym Mercedesem. 45-letnia mieszkanka Janowa Lubelskiego została ukarana mandatem. Poszkodowanym jest 37-latek z pow. świeckiego.
● O godz. 21:10 na trasie Bysław – Lubiewo pod jadącego Forda wtargnęła zwierzyna leśna. Straty poniósł 49-latek spoza naszego powiatu.
● Również w piątek o godz. 23:20 w Tucholi na ul. Krzywej nieznany kierujący VW nie dostosował prędkości i uderzył w ogrodzenie pobliskiej posesji. Straty dotknęły 67-letniego Tucholanina. Trwają czynności wyjaśniające w sprawie o wykroczenie
● W sobotę 18.07 o godz. 12:10 w Śliwicach na ul. Tucholskiej kierujący Seatem nie zachował bezpiecznej odległości i uderzył w tył poprzedzającego go Forda, którego prowadziła 47-latka. 19-latka pouczono. Oboje uczestnicy zdarzenia to mieszkańcy gm. Śliwice.
● O godz. 14:00 w Tucholi na ul. Przemysłowej kierujący Dacią 26-latek z gm. Lubraniec nie ustąpił pierwszeństwa i uderzył w jadącego Fordem 71-letniego Tucholanina. Do rąk sprawcy trafił mandat karny.

G.

kronika strażacka

● W czwartek 16.07 o godz. 14:44 w Jesionowie zapalił się Ford S Max. Pożar wybuchł w komorze silnika. W samochodzie osobowym nikogo nie było. Strażacy podali jeden prąd gaśniczy wody w natarciu na źródło ognia, następnie dogasili i schłodzili komorę silnika. Na miejscu działały 2 zastępy z JRG.
● W sobotę 18.07 o godz. 9:25 w Tucholi doszło do dachowania samochodu osobowego Volkswagen polo. Szerzej na str. 4

G.

zmarli

† Franciszek Wamka, l. 74 – Trutnowo
† Paweł Mrugowski, l. 47 – Klonowo
† Janina Wolas, l. 80 – Wysoka
† Teresa Stosik, l. 80 – Kiełpin
† Jerzy Sreberski, l. 72 – Mały Mędromierz
† Maria Magdalena Kocińska, l. 90 – Piastoszyn
† Ryszard Edward Glanert, l. 63 – Śliwice
† Mieczysław Henryk Borzeszkowski, l. 74 – Tuchola
† Maria Helena Urban, l. 74 – Bladowo

G.

informator borowiacki

■ pogotowie
telefon alarmowy 999
Tuchola, ul. Nowodworskiego 14-18,

■ szpital
Tuchola, ul. Nowodworskiego 14-18, tel. centrala: 52 33 605 00,

■ przychodnie gminne
Cekcyn, ul. Dworcowa 6, tel. 518 633 635
Gostycyn, ul. Bydgoska 12, tel. 52 33 460 24
Kęsowo, ul. Łąkowa 1, tel. 52 33 440 13
Lubiewo, ul. Wojska Polskiego 41, tel. 52 33 493 79
Śliwice, ul. Szkolna 7, tel. 52 33 400 19
Tuchola, MCL, ul. Świecka 27: Poradnia Dziecięca, tel. 52 33 657 60; Poradnia Ogólna, tel. 52 33 433 44;

■ policja
telefon alarmowy 997, 112
Cekcyn, ul. Szkolna 2, tel. 47 75 23 515
Gostycyn, ul. Bydgoska 6/3, tel. 47 75 23 611
Śliwice, ul. ks. Sychowskiego 30, tel. 47 75 23 812
Tuchola, ul. Dworcowa 17a, tel. 47 75 23 200, 47 75 23 221, 514 970 549

■ straż pożarna
telefon alarmowy 998
Tuchola, ul. Sępoleńska 20, tel. 47 751 42 00

■ pogotowie gazowe
tel. alarmowy 992

■ posterunek energetyczny
tel. alarmowy 991 (Chojnice)

■ wodociągi
Tuchola, ul. Warszawska 7, tel. 52 33 450 58, 727 686 700 (telefony czynne całą dobę)
Tuchola, ul. Budowlana 2, „Tuchwod”, tel. 52 33 433 08 (czynny całą dobę) tel. 509 227 526 (po godz. 15.00)

■ ciepłownia
Tuchola, ul. Witosa 4, tel. 52 55 90 297

■ starostwo
Tuchola, ul. Pocztowa 7, tel. 52 559 07 00, 52 559 07 30

■ urzędy gmin
Cekcyn, ul. Szkolna 2, tel. 52 33 475 50
Gostycyn, ul. Bydgoska 8, tel. 52 33 673 10
Kęsowo, ul. Główna 11, tel. 52 33 440 91
Lubiewo, ul. Hallera 9, tel. 52 33 493 10
Śliwice, ul. ks. Sychowskiego 30, tel. 52 33 407 10
Tuchola, pl. Zamkowy 1, tel. 52 56 425 00

■ urząd skarbowy
Tuchola, pl. Zamkowy 4, tel. 52 33 63 300 – do 328

■ Zarząd Dróg Powiatowych
całodobowy numer alarmowy tel. 696 050 438

Prosimy o informowanie redakcji o zmianach (tel. 52 33 630 50)

■ urzędy pocztowe
Bysław, ul. Główna 61, tel. 885 900 508
Cekcyn, ul. Wczasowa 3, tel. 52 33 472 00
Kęsowo, ul. Główna 32a, tel. 885 900 238
Gostycyn, ul. Bydgoska 6, tel. 52 33 460 60
Tuchola, ul. Świecka 25, tel. 52 33 486 01, 52 33 486 02, 52 33 486 10
Tuchola, al. LOP 9, tel. 885 952 166
Śliwice, ul. Dworcowa 37, tel. 52 33 400 77

■ informacja turystyczna
Tuchola, ul. Podgórna 3, tel. 52 33 421 89

■ informacja PKS
tel. 52 39 740 34 – Chojnice

■ ośrodki kultury
Cekcyn, ul. Szkolna 4, tel. 52 33 475 76
Gostycyn, ul. Główna 35, tel. 52 33 461 53, 513 141 122
Kęsowo, ul. Główna 7, tel. 52 33 440 92
Lubiewo, tel. 512 864 195
Śliwice, ul. Dworcowa 39, tel. 52 33 400 71, 579 470 156
Tuchola, pl. Zamkowy 8, tel. 52 33 433 88

■ muzea i wystawy
Tuchola, Muzeum Borów Tucholskich, ul. Podgórna 3, tel. 52 33 421 89
Wielki Mędromierz nr 20, Izba Tradycji (pojazdy i sprzęty zabytkowe), tel. 608 846 245, tel. 509 170 157, wstęp bezpłatny, muzeum udostępnione także dla osób niepełnosprawnych

■ biblioteki
Tuchola, Miejska Biblioteka Publiczna, ul. Pocztowa 7a, tel. 52 33 450 38, 518 336 164.
Bysław, biblioteka publiczna, filia, tel. 52 33 498 81
Cekcyn, ul. Szkolna 2, tel. 52 33 475 68
Gostycyn, Biblioteka Publiczna, ul. Sępoleńska 12a, tel. 52 33 462 51
Lubiewo, Biblioteka – Centrum Kultury i Promocji Gminy Lubiewo, ul. Wincentego Witosa 1, tel. 663 884 662
Śliwice, Gminna Biblioteka Publiczna, ul. Dworcowa 11, tel. 52 33 40 152

■ msze święte
Tuchola, Parafia pw. Bożego Ciała, ul. Świecka 24, godziny: 7^{30}, 9^{00}, 10^{30}, 12^{00}, 18^{00}, msza niedzielna w sobotę o 18^{00}.
• Parafia pw. Opatrzności Bożej, ul. Jana Pawła II 1, godziny: 8^{00}, 10^{00}, 11^{30}.
• Parafia pw. św. Jakuba Apostoła, ul. Chojnicka 28, godziny: 8^{30}, 10^{00}, 12^{00}, 17^{00}, msze niedzielne, Kiełpin, godz. 11^{00}, Białowieża, godz.16^{00}.
• Parafia pw. św. Bartłomieja, godziny: 8^{00}, 10^{00}, 12^{00} msze niedzielne.

■ Kościół Zielonoświątkowy „Słowo Życia”
ul. Bydgoska 7, Tuchola
nabożeństwo: niedziela, godz. 11^{00}
spotkanie modlitewne: wtorek, godz. 20^{00}

■ rzecznik konsumentów
Tuchola, Powiatowy Rzecznik Konsumentów, ul. Pocztowa 7, tel. 52 559 07 33

■ pomoc dla rodzin
Tuchola, ul. Nowodworskiego 14-18, szpital, poradnia uzależnień – AL-ANON, Grupa Samopomocowa Krewnych i Przyjaciół Alkoholików; spotkania w poniedziałki o godz. 18.00; tel. 888 586 777

Reklama





Ogłoszenie płatne

9 lipca 2026 r. przestało bić serce naszej kochanej Mamy, Teściowej, Babci, Prababci i Praprababci

śp.

Stefanii Kulczyk

Wszystkim, którzy uczestniczyli w ostatniej drodze Zmarłej, krewnym z rodzin Kulczyków i Martinów, znajomym, sąsiadom, delegacjom oraz księdzu Piotrowi Lubeckiemu z Parafii pw. św. Mikołaja w Lubiewie i obsłudze mszy żałobnej za modlitwę różańcową i złożone kwiaty serdeczne podziękowania składają dzieci z rodzinami

Pani
Urszuli Gruntkowskiej
wyrazy głębokiego współczucia
z powodu śmierci

Ojca

składają
Dyrekcja, Grono Pedagogiczne i Pracownicy
Liceum Ogólnokształcącego
im. Bartłomieja Nowodworskiego
w Tucholi

Wszystkim,
którzy w bolesnej chwili okazali wiele serca i życzliwości oraz licznie uczestniczyli we mszy św. i wzięli udział w ostatniej drodze wiecznego spoczynku

śp.

Marii Porożyńskiej

księdzu proboszczowi Janowi Pałubickiemu z Parafii pw. św. Jakuba Apostoła w Tucholi, panu organiście, krewnym, znajomym, sąsiadom i delegacjom za modlitwę i komunię św. oraz Zakładowi Pogrzebowemu Bolińscy

serdeczne podziękowania składa rodzina

eprasa.pl a648c38a4c

Ich dłonie ocalają borowiackie dziedzictwo. Honorowe odznaki dla twórczyń ludowych

Podczas inauguracji 67. Dni Borów Tucholskich uhonorowano twórczynie ludowe, które od dziesięcioleci z niezwykłą cierpliwością i pasją pielęgnują jedną z najcenniejszych tradycji naszego regionu – plecionkarstwo. Odznaki honorowe „Zasłużony dla Kultury Polskiej" odebrały Anna Przytarska z Bralewnicy i Hanna Behrendt z Wierzchucina.



Wręczenie odznak odbyło się w trakcie oficjalnego otwarcia Dni Borów Tucholskich.

Odznaczenia przyznane przez minister kultury i dziedzictwa narodowego na wniosek starosty tucholskiego **Andrzeja Urbańskiego**, przygotowany we współpracy z Borowiackim Towarzystwem Kultury, wręczył twórczyniom ludowym podczas piątkowego (17 lipca) otwarcia 67. Dni Borów Tucholskich wicewojewoda kujawsko-pomorski **Michał Koniuch**.

Wyróżnienia są wyrazem uznania za wybitne osiągnięcia artystyczne, przede wszystkim w sztuce plecionkarstwa z korzeni sosny, a także za wieloletnią działalność na rzecz zachowania i popularyzacji borowiackiego dziedzictwa kulturowego.



Nagrodzone twórczynie ludowe Hanna Behrendt i Anna Przytarska wraz z Marią Ollick, prezes Borowiackiego Towarzystwa Kultury w Tucholi oraz Andrzejem Urbańskim, starostą tucholskim.

Od lokalnego rzemiosła do światowego dziedzictwa

Anna Przytarska jest zweryfikowaną twórczynią ludową oraz laureatką certyfikatu „Marka Lokalna Bory Tucholskie". Od lat doskonali rzadką technikę plecionki spiralnej z korzenia sosny, tworząc cenioną galanterię plecionkarską i udowadniając, że dawne rzemiosło może zachwycać również współczesnych odbiorców.

Równie bogaty dorobek ma **Hanna Behrendt**, również zweryfikowana twórczyni ludowa i laureatka certyfikatu „Marka Lokalna Bory Tucholskie". W swoich pracach wykorzystuje korzenie sosny, brzozy, świerku i jałowca, a wykonywane przez nią wyroby są cenione daleko poza granicami naszego regionu.

To właśnie Hanna Behrendt wraz ze swoją uczennicą Anną Przytarską odegrały kluczową rolę w staraniach o wpisanie tradycji plecionkarstwa na Listę Reprezentatywną Niematerialnego Dziedzictwa Kulturowego Ludzkości UNESCO. Dzięki ich wiedzy, umiejętnościom i wieloletniemu zaangażowaniu lokalne rzemiosło zyskało międzynarodowe uznanie.

Aby tradycja przetrwała

Starosta tucholski podkreślał, że wyróżnienie jest nie tylko podziękowaniem za dotychczasowy dorobek obu twórczyń, ale również wyrazem troski o przyszłość ginącego rzemiosła.

– Cieszę się, że nasz wniosek został przez panią minister zaakceptowany. Ta lokalna twórczość jest dzięki paniom nieustannie kontynuowana i mam nadzieję, że znajdą się przedstawiciele młodego pokolenia, którzy będą chcieli uczyć się tej sztuki – mówił podczas uroczystości starosta tucholski **Andrzej Urbański**.

O tym, jak wielkie znaczenie dla zachowania borowiackiego dziedzictwa ma działalność obu twórczyń, mówiła również prezes Borowiackiego Towarzystwa Kultury i Honorowa Obywatelka Gminy Tuchola **Maria Ollick**.

– Nagrodzone twórczynie pielęgnują sztukę ludową, która dziś niestety zanika. To właśnie dzięki nim ta niezwykle unikalna technika została wpisana na Listę Reprezentatywną Niematerialnego Dziedzictwa Kulturowego Ludzkości UNESCO. Jesteśmy dumni, że nasze twórczynie kultywują tak rzadkie rzemiosło – podkreślała.

Tekst i fot. Agata Wiśniewska

Witamy na świecie

W ciągu kilku ostatnich dni przyszli na świat:

Fot. (al)



Filip Róg, 14.07, 3990 g, 56 cm, Tuchola



Itan Sabala, 14.07, 4870 g, 63 cm, Chojnice



Aleksander Karnowski, 15.07, 4440 g, 60 cm, Rosochatka



Łucja Szczepanowska, 15.07, 2840 g, 54 cm, Sępólno Kraj.



Hubert Łoński, 18.07, 4380 g, 59 cm, Czersk



Natalia Klunder, 19.07, 3450 g, 54 cm, Łubna



Minikowo, gmina Lubiewo:

Festyn rodzinny ze zbiórką dla małego mieszkańca – Franka Lewandowskiego

Duża rodzinna impreza szykuje się w Minikowie – urokliwej wsi w gminie Lubiewo. Podczas festynu każdy z pewnością znajdzie coś dla siebie. Co ważne, będzie okazja też do tego, aby pomóc małemu mieszkańcowi tej wioski.

Duży festyn rodzinny zaplanowano w najbliższą sobotę (25 lipca) w Minikowie. Przy świetlicy wiejskiej od godziny 16:00 w programie wydarzenia uwzględniono atrakcje dla dzieci, jak i dorosłych.

Na przybyłych czekać będą: dmuchane zamki, konkursy z nagrodami, warsztaty dla dzieci przygotowane przez Bibliotekę – Centrum Kultury i Promocji Gminy Lubiewo, pokaz zwierząt **Dawida Kontnego**, pokaz sprzętu strażackiego w wykonaniu lokalnego OSP, jak i stoisko Ośrodka Szkolenia Służby Więziennej w Suchej oraz występ na żywo **Julii Olędzkiej-Zienkowskiej**. Festyn w Minikowie to także wyśmienite jedzenie przygotowane przez: Stowarzyszenie „Dobrze, że Jesteś!" działające przy Szkole Podstawowej w Bysławiu, KGW Minikowo „Lawendowe Babeczki" i Bogsię Bysław.

Ważną częścią tej imprezy będą licytacje m.in. voucherów: do lokalnych restauracji, na basen i zajęcia wokalne czy usługi kosmetyczne, masaże i sesje zdjęciowe. Wylosować będzie można także szczęśliwy numerek, pod którym kryć będą się atrakcyjne nagrody. Cały dochód pozyskany z tej zbiórki przekazany zostanie na dalszą rehabilitację **Franka Lewandowskiego** – mieszkańca wspomnianej wsi. Każda obecność, dobre słowo i złotówka będą mieć ogromne znaczenie i przybliżą chłopca do dalszej terapii oraz lepszego funkcjonowania.

Wisienką na torcie festynu będzie zabawa do białego rana zapowiadana przez organizatorów imprezy w Minikowie. Od godziny 19:00 tańce poprowadzi Grupa Wodzirejska Maxi.

Anna Lipska

eprasa.pl a648c38a4c

Lekkoatletyka

Trzynasta Mila Tucholska będzie równie szczęśliwa

Uprawianie sportu i czynienie dobra – pod tymi dwoma hasłami XII Mila Tucholska doczekała się pełnej realizacji. Egzamin zdali przede wszystkim kibice i goście, bo mimo niepewnej pogody i wiszącego deszczu na tucholski stadion przybyła spora grupa mieszkańców Borów i ich gości. Nie zawiedli biegacze, zachwycili najmłodsi.


Masz wymówkę, by się ruszyć? Tak wyjątkowe, motywujące do działania chwile można przeżyć i zobaczyć podczas Mili Tucholskiej.

Sportowcy i ich kibice potrafią z klasą rywalizować i pomagać potrzebującym. Taka teoria miała swoje przełożenie na praktykę w niedzielne popołudnie, kiedy rozegrano dwunastą edycję Mili Tucholskiej. Stały od wielu lat schemat nigdy w tym przypadku nie oznacza nudy. To, co sprawdzone, wciąż ma wzięcie i potrafi przyciągnąć na stadion dużą grupę ludzi. Zadbali o to organizatorzy, odpowiednio propagując wydarzenie w mediach i myśląc o tym, by każdy przybyły znalazł coś dla siebie.

Sportowa rywalizacja w duchu fair w dwóch miejscach – na bieżni i murawie przed trybuną – stanowiła centralne punkty imprezy. Pięć ergometrów robiło wrażenie i nawet, gdy nie toczyły się w danym momencie boje na jak najszybsze dotarcie do mety, to i tak urządzenia do wiosłowania na sucho nie stały puste. Garnęli się do nich szczególnie najmłodsi, by zupełnie bez pośpiechu przynajmniej spróbować ułożyć się na ruchomym siodełku.


Dzieci odebrały słodycze i mogły stanąć na podium. To powód do dumy także dla ich rodziców.


Dekoracja biegu głównego mężczyzn. Zwycięzca Kacper Arendt w zeszłym roku też stanął najwyżej na podium.

Sama rywalizacja na ergometrach we wszystkich kategoriach przyniosła potężne emocje, a wysiłek wypisany na twarzach „płynących" i głośny doping w tle stworzyły atmosferę wielkich zawodów. Niektórzy na mecie mieli różnicę jednej dziesiątej sekundy. Najbardziej chyba uradowanym zawodnikiem po zawodach na ergometrze był sam gospodarz wydarzenia i jego pomysłodawca **Arkadiusz Wiśniewski**, który zajął drugie miejsce w kategorii do 40 roku życia. Niewiele mu ustąpił kolejny tucholski biegacz startujący w zawodach na ergometrze – **Łukasz Kensik**. Tę część wydarzenia prowadzili **Karolina Konkolewska-Hoppe** i **Mikołaj Kęsik**. Jednak mimo widowiskowej walki to nie ergometr był istotą Mili Tucholskiej, tylko jak sama nazwa wskazuje, sam dystans do przebiegnięcia – w czterech odsłonach (dwa biegi amatorskie w kategoriach płciowych i takie same dwa biegi główne).


Chłopcy zwartą grupą biegną po słodycze.

Słodycze kusiły – dzieci i rodzice na starcie

Czy łakocie mają coś wspólnego ze sportem i motywacją do jego uprawiania? Wydawałoby się, że tym dwóm – nazwijmy je – kategoriom życia nie jest po drodze. Na Mili Tucholskiej jest trochę inaczej, bo słodycze przyciągają najmłodszych, ale nic za darmo. By zgarnąć pakiet czegoś na podniebienie, trzeba było przebiec poszczególne trasy. Najmłodsi zrobili to w różnych startach o różnej długości, a skorzystali przy tym rodzice, którzy też zażyli ruchu. Wiele było radości, gdy krótki dystans truchcikiem, wtórując maleńkim krokom pociech, przemierzali dorośli. Przykładem zaświecili tu choćby tucholscy trenerzy – **Arkadiusz Gostomski** z synami czy **Łukasz Szmajda** z córką. Zaraz na mecie kłębił się tłum małych zawodników, najczęściej z opiekunem, który odbierał z rąk dorosłych łakocie. Widok malucha z medalem w jednej ręce i słodyczą w drugiej był dla rodziców wielką radością.

Wszystko z humorem i przekąsem prowadził z mikrofonem w ręku **Dariusz Siciński**. Wspominał on poprzednie edycje Mili Tucholskiej z merytorycznego, sportowego punktu widzenia. Po biegu głównym zaznaczył, że w tym roku rekordu tych zawodów nie udało się pobić, ale to nie zmienia faktu, że duch w narodzie nie ginie. Wśród tych, którzy zawitali na stadion, znaleźli się m.in. były dyrektor OSiR-u i prezes Tucholanki **Janusz Zawadzinski**, ponadto obecny prezes **Dariusz Krygowski** i obecny dyrektor **Wojciech Kociński**. Przy stoliku dokumentację zawodów sporządzała **Maria Glazik**.


Dziewczynki z dumą prezentują swoje trofea. To także wielkie zwyciężczynie tego dnia.

Gwiazdy na stadionie i pomoc dla Liwki

Biegi, ergometry, ale także pomoc choremu dziecku była jednym ze szlachetnych celów Mili Tucholskiej. Liwka to dziecko, które potrzebuje wsparcia, a wydarzenie zorganizowane przez Arkadiusza Wiśniewskiego było idealną okazją, by wspomóc dziewczynkę. Dwie puszki na stadionie i jedna przy stoisku gastronomicznym w pobliżu obiektu napełniały się gotówką. Oddzielnym akcentem charytatywnym była licytacja odzieży sportowej przekazanej na ten cel przez **Karola Górnego** będącego w biegu głównym „zającem". Wspomniany sportowiec to ubiegłoroczny zwycięzca biegu amatorskiego, wicemistrz świata w hali na 800 m i medalista Europy w kategorii masters. Za komplet odzieży zapłacono na rzecz leczenia Liwki grubo ponad tysiąc złotych. Jak potwierdziła Karolina Konkolewska-Hoppe, w charytatywnej zbiórce zebrano podczas Mili Tucholskiej 3855,38 zł. Rozmówczyni podkreśliła, że kolejne licytacje dla dziecka odbędą się niedługo na profilu FB Mili Tucholskiej.


Panie wycisnęły maksimum z ergometrów.

Zwycięzcy Mistrzostw Tucholi na Ergometrze

Marcin Buksiński
Jakub Kędziora
Edyta Murks
Tomasz Kuchta

Bieg amatorski – mila kobiet

Natalia Mogiłko (Czubaszek Running) – 6:05,40

Bieg amatorski – mila mężczyzn

Łukasz Kensik (Tucholanka) – 5:00,57

Bieg główny – mila kobiet

Olimpia Breza (AZS AWFiS Gdańsk) – 4:43,50

Bieg główny – mila mężczyzn

Kacper Arendt (GKS Olimpia Grudziądz) – 4:10,46

Inną utytułowaną postacią obecną na Mili była **Olimpia Breza** – wielokrotna medalistka mistrzostw Polski. Chętnie opowiedziała po dotarciu na metę o swoich planach i dotychczasowej karierze. Tradycją już jest, że Dariusz Siciński zaprasza do mikrofonu biegaczy, nie tylko tych z zewnątrz czy bardziej znanych, bo także dzieci czy lokalnych sportowców.

Nadchodząca w kolejnym roku Mila Tucholska – trzynasta – będzie jak najbardziej udana i w to wierzą organizatorzy. Jeśli w tym roku nie zawiódł nikt, w przyszłym może być co najmniej równie pięknie.

Tekst i fot. Jarosław Kania

eprasa.pl a648c38a4c

Boks

Dzień z życia... mistrza Polski! Sprawdzamy, co u Mikołaja Brzezińskiego



Niedawno zdobył tytuł mistrza kraju, a wciąż wymaga od siebie więcej. Odpoczynek nie jest dany zbyt często Mikołajowi Brzezińskiemu, który nie może usiedzieć w miejscu, bo jego naturą jest ruch – nie tylko ten w ringu. Pół bieżącego roku minęło sportowcowi błyskawicznie i w tym czasie wydarzyło się wiele w sportowej karierze Tucholanina.

Kolejny tytuł mistrza Polski nie oznacza dla **Mikołaja Brzezińskiego** zwolnienia tempa czy odpoczynku. Sam sportowiec wie, że to pewien etap w drodze po więcej. To – jak sam twierdzi – napędza go do działania. Tymczasem Borowiak to tegoroczny, bokserski mistrz kraju i nie jest to jego pierwszy medal.

– W tym roku zdobyłem mistrzostwo w kategorii U22, zatem to mój start w tym wieku zawodniczym, czyli jako młodzieżowca – mówi Mikołaj Brzeziński. – Nie zatrzymuję się mimo to w celu jakichś podsumowań. Idę dalej w pracy nad sobą. Teraz, dzięki pewnym decyzjom, mogę się bardziej ukierunkować na rozwój osobisty i mojego teamu. To dla mnie ważne, bo jeśli robi się kilka rzeczy naraz, nie zawsze jest efekt.

Jakie decyzje ma Mikołaj na myśli? Zdradza, że przede wszystkim zawodowe związane z napiętym planem dnia i brakiem czasu. W przełożeniu na życie Mikołaja oznacza to rezygnację z pracy w wojsku. Sportowiec postanowił skupić się na rozwoju szkółki bokserskiej (Brzeziński Boxing Gym) i własnym pójściu do przodu. Teraz czuje się mniej ograniczony organizacyjnie i czasowo. Mikołaj Brzeziński to trener i zawodnik, który dwa razy w tygodniu prowadzi treningi dla dzieci i dorosłych. Wśród tych ostatnich są początkujący i zaawansowani.



Mikołaj Brzeziński współpracuje od kwietnia z bydgoskim trenerem Rafałem Okońskim.



Mikołaj Brzeziński w otoczeniu trenerów – Tomasza Laski z Gdyni (po lewej) i Krzysztofa Sadłonia z Wałbrzycha (po prawej).

– Przeprowadzam różnego rodzaju treningi dostosowane do potrzeb, wieku i zaawansowania odbiorców – opowiada mistrz Polski. – Czasu mam niewiele, ale weekendy poświęcam w szczególności sobie i własnym zajęciom związanym z boksem. Pojawiam się też regularnie w Bydgoszczy, bo podjąłem współpracę z trenerem **Rafałem Okońskim** z klubu Golden Dragon. Ćwiczę też brazylijskie jiu-jitsu.

Liga bokserska – jest niedosyt startów

Nie tylko mistrz Polski i trener, ale także solidny „rzemieślnik" bokserskiej ligi – o tym Mikołaj Brzeziński także opowiedział, traktując ten temat jako jeden z nadrzędnych w ostatnich kilku miesiącach.



Podobieństwo nieprzypadkowe. Miłosz – brat Mikołaja (z prawej) – jest dużym wsparciem dla sportowca.



Ostatnie mistrzostwa Polski. To był udany turniej dla Tucholanina. Przywiózł złoto.

Liga to rywalizacja ośmiu zespołów – klubów bokserskich z Polski. Mikołaj już dłuższy czas reprezentuje Imperium Boxing Wałbrzych. W tym roku Tucholanin nie może się cieszyć pełnym udziałem w ligowych walkach. Stoczył tylko dwie, a mogło być ich zdecydowanie więcej. Aż półtoramiesięczna przerwa w startach ligowych była spowodowana zbitymi żebrami.

– Nie dość, że to były tylko dwa starcia, to jeszcze przegrane – opowiada pięściarz. – Co ciekawe, w jednej z tych walk poniosłem porażkę z rywalem, którego pokonałem w finale mistrzostw Polski. Druga przegrana to werdykt nie do końca sprawiedliwy dla mnie, nie mogę do dziś się pogodzić z decyzją sędziego. Mój pobyt w wałbrzyskim klubie będzie chyba dłuższy, bo to solidnie funkcjonująca marka i czuję się tam komfortowo. Mamy wszystko dograne – starty, terminy, finanse.

30 lipca Mikołaj wybiera się z Wałbrzyszanami na obóz sportowy w jednym z wielkopolskich miast. Tucholanin jest często w drodze, np. swoje walki w lidze toczył w Kielcach i Rzeszowie. Liga bokserska, jak mówi sportowiec, organizacyjnie i czasowo na przestrzeni roku wygląda podobnie jak choćby ligi piłkarskie. Aktualnie rozgrywki mają przerwę, a pierwszy mecz zaplanowano na 6 września. Mikołaj Brzeziński pojedzie do Knurowa na konfrontację z tamtejszą Concordią. Klub Tucholanina – Imperium Boxing Wałbrzych – jest na trzecim miejscu w tabeli, jest jednak szansa na lokatę drugą.

Jak bokser z bokserem

Mikołaj Brzeziński ma pięć medali mistrzostw Polski: trzy złota, jedno srebro i jeden brąz. Jest ostatni rok młodzieżowcem w kategorii do 90 kilogramów. Jako rozpoznawalny już sportowiec utrzymuje znajomości z wieloma ludźmi ze świata boksu, szczególnie lokalnego, regionalnego. Przykładem świetnego współdziałania jest utrwalona znajomość z kolejnym mistrzem – **Jakubem Gruszką**, zawodnikiem BKS-u Skorpion Szczecin. Gdy zawodnik z Jeleńcza przebywał w domu, daleko od miasta nad Odrą, chętnie przychodził na wspólne treningi z Mikołajem.

– Zawsze możemy się od siebie czegoś uczyć, bo uprawiamy ten sam sport – ocenia Mikołaj Brzeziński. – To cenna współpraca, zdrowy układ i sama przyjemność, że możemy wspólnie trenować. Nie ma innej opcji, jak tylko profity sportowe dla nas obu. Co do mojej przyszłości, powiem wprost: nie rozglądam się za innymi klubami, nie ciągnie mnie donikąd, bo czuję się sportowo spełniony, tylko oby tych walk było jak najwięcej. Pozostaję w Tucholi, tu są moje korzenie. Czas pokaże, czy coś w tej kwestii się zmieni, ale na dziś nie planuję przenosin.

Jarosław Kania, fot. nadesłane

eprasa.pl a648c38a4c

Koszykówka

Koszykówka na Dni Borów – Trio Basket 3×3 Tuchola

Nie tylko drużyny miały szansę pokazać się z jak najlepszej strony podczas okazjonalnego turnieju, na którym wystąpili młodzi koszykarze. Na tucholskim parkiecie można było też zaliczyć wielce udany występ solowy.

Organizatorzy Basket Trio 3×3 Tuchola zrobili wszystko, by urozmaicić grającej młodzieży turniej, więc w sobotnie popołudnie nie tylko teamy mogły pokazać swoje umiejętności. Konkurs synergia czy indywidualna rywalizacja rzutów za trzy punkty były świetnymi przerywnikami meczów rozgrywanych wśród drużyn dziewcząt i chłopców.

Grająca w koszykówkę tucholska młodzież jest od dłuższego czasu prowadzona przez trenerów z Basketu Tuchola. Niedorośli koszykarze już sporo umieją i to właśnie mogli pokazać w turnieju zaliczającym się do cyklu wydarzeń sportowych spod znaku Dni Borów Tucholskich.



Dwa zwycięskie teamy na jednym zdjęciu.

W hali tucholskiego OSiR-u parkiet podzielono na dwa place gry. Pod koszem zagrało sześć drużyn chłopców (przeważał rocznik 2010) i cztery dziewcząt (głównie rocznik 2012). Każdy mecz trwał dziesięć minut i był to wystarczający czas, by oglądać świetne akcje i równie udane, celne rzuty. Nie tylko Borowiacy odbijali pod koszami piłkę. Na turniej przyjechała młodzież z Grudziądza, byli także koszykarze z Sępólna Krajeńskiego. Pojawiła się też grupa kibiców, która wspierała swoich ulubieńców i choć nie był to wielki tłum, to zebrani nadrabiali zaangażowaniem w doping. A było kogo oklaskiwać. Szczególnie korzystne wrażenie, nie ujmując innym drużynom, zrobili chłopcy znad Wisły. Grudziądzanie pokazali wiele zgrania i umiejętności, oni też zasłużenie wygrali cały turniej w swojej grupie.


Najlepsi w konkursie rzutów za trzy punkty. Na zdjęciu także Emilia i Szymon Knetowie.

Zwycięzcy skills challenge
Adam Wodecki, Lena Wierzchowska
Zwycięzcy konkursu rzutów za trzy punkty
Jakub Leski, Małgorzata Browarska
Zwycięzca konkursu rzutów za trzy punkty – dorośli
Szymon Górka


Triumfatorzy w skills challenge – koszykarskim konkursie sprawnościowym.

Skilss challenge, konkurs za trzy, synergia

Cała gama możliwości, jakie daje koszykówka nie tylko w samej grze, pozwoliła organizatorom (były nimi: Basket Tuchola, OSiR Tuchola. Gmina Tuchola) przeprowadzić konkursy indywidualne i dzięki temu na pierwszy plan mogły wyjść możliwości każdego zawodnika czy zawodniczki. Wśród trzech solowych konkursów szczególnie widowiskowa była synergia. Na dwóch polach gry trzech zawodników jednego zespołu równocześnie rywalizowało z drugim teamem, a rzecz polegała na jak najszybszym trafieniu do kosza z trzech różnych miejsc i odległości na parkiecie. Na jeden gwizdek rywalizację rozpoczynały oba zespoły i każdemu się spieszyło, by jak najszybciej wykonać zadanie.

Oddzielnym turniejem był konkurs rzutów za trzy punkty, co już jest tradycją każdego chyba wydarzenia młodzieżowego spod znaku koszykówki. Z kolei poza parkietem kwitły spekulacje, mnożyły się komentarze na temat sytuacji w grupach. Innymi słowy – jedni grali, drudzy obserwowali, oceniali, kibicowali.

„Szukałam złota, znalazłam diamenty”

Nieoficjalnym mottem wśród młodych koszykarek stała się fraza usłyszana po jednym z meczów, a wypowiedziana na gorąco po zejściu z parkietu przez jedną z grających Tucholanek. Słowa „szukałam złota, znalazłam diamenty” prawdopodobnie były komentarzem do udanej gry albo świetnej sytuacji zakończonej trafieniem. Inne dziewczęta z teamu uznały te słowa za idealne odzwierciedlenie owej sytuacji czy udanego meczu, dlatego wypowiedziane w odpowiednim czasie i miejscu zdanie było ponawiane.

Zespoły nie miały oficjalnych nazw, dlatego zwycięzców podajemy jako skład trzech sportowców (sportsmenek). W grupie chłopców wygrał Grudziądz (**Mateusz Swęder**, **Wojciech Jankowski**, **Dominik Godlewski**). W dziewczęcych teamach nie miały sobie równych Tucholanki w składzie: **Elena Knet**, **Małgorzata Browarska**, **Lena Wierzchowska**. Po dekoracji młodym pozazdrościli dorośli i oni także zagrali mecz, potem przeprowadzili rywalizację rzutów za trzy punkty.

Turniejowe mecze sędziowali: **Andrzej Brugier**, **Rafał Renk**, **Artemi Mechliński**, **Szymon Knet**. Przy technicznym stoliku sędziowskim nad wszystkim czuwała **Emilia Knet**.

Tekst i fot. Jarosław Kania

Tygodnik Tucholski

Piotr Paterski (redaktor naczelny), tel. kom. 505 166 687 (e-mail: piotr@tygodnik.pl)
Kamil Tajl, tel. kom. 781 770 703 (e-mail: kamil@tygodnik.pl)
Agata Wiśniewska, tel. kom. 781 770 702 (e-mail: agata@tygodnik.pl)
Anna Lipska, tel. kom. 452 541 700 (e-mail: anna@tygodnik.pl)

Redakcja: 89-500 Tuchola, ul. dra Karasiewicza 3, tel. 52 336 30 50.
Biuro czynne od 8:00 do 16:00 (w soboty nieczynne), e-mail: biuro@tygodnik.pl, **tygodnik.pl**
Sport: Jarosław Kania (e-mail: sport@tygodnik.pl);
współpracują: Halina Gut, Hanna Szulwic; rubryki stałe: Aniela Czyżyk, Bożena Olszewska;
sekretariat, skład komputerowy i łamanie: Krzysztof Janikowski (e-mail: biuro@tygodnik.pl); korekta: Halina Gut;
wydawca: Jo! Media spółka z ograniczoną odpowiedzialnością, 89-500 Tuchola, ul. dra Karasiewicza 3;
druk: Polska Press Sp. z o.o. Drukarnia w Bydgoszczy, ul. Grunwaldzka 229, tel. 52 584 86 60.
Redakcja zastrzega sobie prawo skracania i adiustacji oraz zmiany tytułów dostarczanych tekstów.
Redakcja nie odpowiada za treść reklam, ogłoszeń, życzeń oraz listów od czytelników.
Anonimów nie publikujemy. Tekstów niezamówionych nie zwracamy.
Teksty artykułów, zdjęcia i wzory reklam są chronione prawem autorskim.

Stowarzyszenie Gazet Lokalnych

DZIAŁ REKLAMY:
przedstawiciel na powiat tucholski: Kamil Tajl, tel. kom. 503 140 734, (e-mail: reklama@tygodnik.pl)
redakcja: Krzysztof Janikowski, tel. kom. 515 149 391, (e-mail: biuro@tygodnik.pl)
Ogłoszenia drobne do bieżącego numeru przyjmujemy do wtorku do godz. 16.00, a **reklamy i ogłoszenia ramkowe** do wtorku do godz. 12.00.

KLAUZULA INFORMACYJNA
Biorąc udział w dowolnym konkursie/plebiscycie i dostarczając do redakcji zdjęcie albo rozwiązanie konkursu/plebiscytu na kuponie, mailem, telefonicznie, za pomocą SMS-a czy w dowolny inny sposób, wyrażacie Państwo zgodę na przetwarzanie swoich danych osobowych wyłącznie w celu realizacji tego konkursu/plebiscytu oraz zgodę na publikację swego imienia i nazwiska oraz dostarczonego zdjęcia na łamach Tygodnika Tucholskiego.
Zgodnie z art. 13 ust. 1 i ust. 2 ogólnego rozporządzenia o ochronie danych osobowych z dnia 27 kwietnia 2016 r. informuję, iż:
- administratorem Pana/Pani danych osobowych jest Jo! Media spółka z ograniczoną odpowiedzialnością z siedzibą w Tucholi 89-500, ul. dra Karasiewicza 3.
- Pana/Pani dane osobowe będą przetwarzane tylko i wyłącznie w celu realizacji konkursu/plebiscytu, w którym Pan/Pani uczestniczy, na podstawie art. 6 ust. 1 pkt a wyżej wymienionego rozporządzenia
- Pana/Pani dane osobowe mogą zostać przekazane firmom Home.pl, ul. Zbożowa 4, Szczecin, Fibero Sp z o.o., ul. Wojska Polskiego 65, Bydgoszcz oraz Bild Presse Polska Sp. z o.o., ul. Żwirki 17, 90-539 Łódź w celu zapewnienia prawidłowego przebiegu konkursu.
- Pana/Pani dane osobowe będą przechowywane do czasu zakończenia konkursu, a dane zwycięzców przez okres wymagany prawem oraz przez okres przedawnienia roszczeń przysługujących administratorowi danych i w stosunku do niego.
- posiada Pan/Pani prawo dostępu do treści swoich danych oraz prawo ich sprostowania, usunięcia, ograniczenia przetwarzania, prawo wniesienia sprzeciwu, prawo do cofnięcia zgody w dowolnym momencie bez wpływu na zgodność z prawem przetwarzania, którego dokonano na podstawie zgody uzyskanej przed jej cofnięciem;
- ma Pan/Pani prawo wniesienia skargi do Prezesa UODO gdy uzna Pan/Pani, iż przetwarzanie Pana/Pani danych osobowych narusza przepisy ogólnego rozporządzenia o ochronie danych osobowych z dnia 27 kwietnia 2016 r.;
- podanie przez Pana/Panią danych osobowych jest dobrowolne. Jednak konsekwencją niepodania danych osobowych będzie brak możliwości uczestnictwa w konkursie/plebiscycie.
- Pana/Pani dane nie będą przetwarzane w sposób zautomatyzowany ani nie będą podlegały profilowaniu.

eprasa.pl a648c38a4c

Marszałek województwa przyjechał do seniorów i księdza Herolda

Wiele konkretnych spotkań i poruszonych spraw dała ubiegłotygodniowa wizyta marszałka województwa Piotra Całbeckiego w powiecie tucholskim. Odwiedziny w Rudzkim Moście, choć były zdecydowanie najluźniejszą godziną z napiętego harmonogramu, zwróciły uwagę na znaczenie rozwijającej się w kraju i województwie polityki senioralnej. A prywatnie... Nie jest tajemnicą, że tutejszy proboszcz ks. Wiesław Herold ceni sobie współpracę i znajomość z Całbeckim od wielu lat. Dla niego osobiście, przed nadchodzącą emeryturą, wizyta marszałka miała duże znaczenie.



Marszałek województwa Piotr Całbecki i ks. Wiesław Herold, proboszcz parafii w Rudzkim Moście, gdzie znajduje się dzienny dom pobytu.

Marszałek województwa kujawsko-pomorskiego **Piotr Całbecki** poniedziałek (13 lipca) spędził w naszym regionie, w Tucholi pojawiając się po dłuższej przerwie. Poszczególne punkty wizyty opisywaliśmy już w obszernych artykułach poprzedniego numeru. Chodzi np. o odwiedziny szpitala i pracowni rezonansu, podpisanie umów na przebudowę stanicy nad jeziorem Głęboczek i drogi z Trzebcin w kierunku Tlenia. A także otwarcie ronda w Gostycynie czy odznaczenie sołtysów powiatu tucholskiego podczas uroczystości w Wiosce Górniczej w Pile. Indywidualnie, po rozmowie z marszałkiem, zajmujemy się również przyszłością siedziby Tucholskiego Parku Krajobrazowego. Ustaliliśmy bowiem, że istnieje wersja, w której TPK miałby być w przyszłości przeniesiony do budynku po byłej Szkole Podstawowej w Kiełpinie. Sprawa ta budzi emocje. To zresztą nie wszystkie tematy, bo w Tucholi z marszałkiem i dyrektorami poszczególnych departamentów omawiana była strategia rozwoju województwa kujawsko-pomorskiego, także w kontekście komunikacji publicznej.



Muzyczne pożegnanie gości domu dziennego pobytu.

Ksiądz Herold podkreślał: zawsze mogłem liczyć na marszałka

Z całego napiętego programu ubiegłotygodniowej wizyty **Piotra Całbeckiego** zwłaszcza jeden punkt miał wyjątkowo luźny charakter. Marszałek przyjechał na śniadanie z seniorami do Domu Dziennego Pobytu w Tucholi Rudzkim Moście. Seniorzy przypilnowali jednak... swojej godziny śniadania. Zjedli wcześniej, a marszałek zaspokoił głód w towarzystwie pozostałych gości. Cała sytuacja była pretekstem do żartów.



Seniorzy z Rudzkiego Mostu ugościli marszałka województwa.

Przypomnijmy. Dom seniorów prowadzony jest w tylnej części Kościoła Parafii Opatrzności Bożej. Proboszczem jest z kolei ks. **Wiesław Herold**, który nigdy nie ukrywał sympatii do marszałka. Dla przykładu Piotr Całbecki był patronem honorowym ostatniego, jubileuszowego Festiwalu Piosenki Religijnej. Proboszcz wielokrotnie przyznawał, że parafia zwraca się o wsparcie do urzędu marszałkowskiego albo za jego pośrednictwem sięga po środki unijne. Te nie pozostają bez wpływu na rozwój infrastrukturalny parafii.

– Zawsze mogłem liczyć na pana marszałka – powtarzał ks. Herold.

Dla Wiesława Herolda osobiste odwiedziny marszałka miały symboliczne znaczenie także ze względu na fakt, że duchowny w tym roku przejdzie na emeryturę. Po raz pierwszy od powstania oficjalnej wspólnoty katolickiej Rudzkiego Mostu będzie miała ona nowego proboszcza. Herold natomiast w Rudzkim Moście pozostanie i będzie mieszkać na terenie parafii.

Społeczeństwo starzeje się. Polityka senioralna będzie jednym z priorytetów

Choć cel spotkania był profilaktyczny – przekazanie seniorom czujek tlenku węgla przez urząd marszałkowski – to na pierwszy plan wysunęły się długie rozmowy i wiele wzajemnych komplementów. Marszałek Całbecki był pod wrażeniem tego, jak przez ostatnie dekady parafia w Rudzkim Moście rozwinęła się. Jednocześnie zachwalał funkcjonowanie domu dziennego pobytu, bo – jak skomentował po pierwszym wrażeniu – w Rudzkim Moście płynie z niego dobro. Wiele o miejscach takich jak to mogła powiedzieć też posłanka **Iwona Kozłowska**, która również znalazła się wśród gości śniadania z seniorami. To bowiem wiceprzewodnicząca Komisji ds. Polityki Senioralnej w Sejmie RP. Generalnie goście zaznaczyli, że nacisk na dobro seniorów – w dobie starzejącego się społeczeństwa – musi być zdecydowany na każdym szczeblu: od samorządowego po rządowy.

Tekst i fot. (pp)

Tucholska ekipa w Kudowie-Zdroju! 44 uczniów gminnych szkół na koloniach

Gdy w gminie Tuchola gościła liczna grupa uczniów z Kudowy-Zdroju, młodzi Tucholanie pojechali na południe Polski. Jak słyszymy, taka okazja trafiła się uczniom wyróżniającym się w nauce, zachowaniu oraz działalności na rzecz szkoły i lokalnej społeczności. To 44-osobowa grupa.



Tucholska grupa na tle schroniska w Zieleńcu.

Tuchola i Kudowa-Zdrój współpracują od wielu lat, a pierwszym przykładem wspólnych działań jest wymiana dzieci i młodzieży na koloniach – finansowana przez samorządy. Niedawno relacjonowaliśmy pobyt uczniów z Kudowy w gminie Tuchola, Borach Tucholskich, z bazą w SP Legbąd. W podobnym czasie z relacją z wyjazdu na granicę polsko-czeską do „Tygodnika Tucholskiego" odezwała się tucholska, duża grupa. Jak słyszymy, na kolonie do Kudowy-Zdroju z opiekunami wyjechała ponad 40-osobowa ekipa wyróżniających się uczniów. Ugościł ją Zespół Szkół Publicznych im. Jana Pawła II.

– Gospodarze zapewnili uczestnikom kolonii wiele atrakcji i moc niezapomnianych wrażeń. Niewątpliwie największą była wycieczka do Pragi, gdzie zwiedzano Most Karola, Zamek Praski na Hradczanach, Katedrę Świętego Wita czy rynek starego miasta. Uroczysta zmiana warty na pierwszym dziedzińcu Zamku Praskiego na Hradczanach wywarła na wszystkich niemałe wrażenie – relacjonuje **Marzena Śpica**, dyrektorka Szkoły Podstawowej nr 1 w Tucholi.

Towarzyszyła im nawet... ekipa telewizyjna

Koloniści zwiedzili atrakcje turystyczne Kudowy-Zdroju: Park Zdrojowy, Muzeum Zabawek, Kaplicę Czaszek czy Altankę Miłości oraz Muzeum Kultury Podgórza Sudeckiego – skansen w Pstrążnej. Ruszyli też na górskie wędrówki.

W ramach kolonii z młodzieżą z Tucholi spotkała się **Anna Potoczna**, która jest burmistrzem Kudowy-Zdroju. Tucholscy uczniowie dla lokalnych władz przygotowali program artystyczny.

(pp), fot. nadesłane

Ogłoszenie płatne

Zgubiono telefon!

16 lipca (czwartek) ZGUBIONO TELEFON, był w takim etui, jak to widoczne na zdjęciu.

Stało się to prawdopodobnie gdzieś na drodze między Wymysłowem a dworcem w Tucholi.

Dla znalazcy przewidziana jest nagroda.

Kontakt: 601 406 057.



ISSN 1234-6314

eprasa.pl a648c38a4c