ZAMOŚĆ TOMASZÓW LUB. HRUBIESZÓW BIŁGORAJ

kronika TYGODNIA

nr 37 (1842)
15 września 2026 r.
4,80 zł
PL ISSN 1232-2652
Nr indeksu 373516 (5% VAT)

NIESPOKOJNIE NA GRANICY

EWAKUOWANO PONAD 300 OSÓB

Wybuch był tak silny, że po polskiej stronie zadrżały szyby. Nocny rosyjski atak na zachodnią Ukrainę postawił na nogi służby wzdłuż granicy. Wstrzymano odprawy w Dorohusku, Zosinie, Dołhobyczowie i Hrebennem, a z przejścia w Hrebennem ewakuowano ponad 300 funkcjonariuszy i pracowników. Powodem były względy bezpieczeństwa; nie potwierdzono oficjalnie, że w stronę przejścia leciał niezidentyfikowany obiekt. Po kilku godzinach ruch graniczny wrócił do normy.

str. 5



TRAGEDIA NA S12

GM. STARY ZAMOŚĆ Tragicznie zakończyła się podróż 26-letniego mieszkańca gminy Stary Zamość. Jadąc motocyklem drogą ekspresową S12, uderzył w tył busa, stracił panowanie nad jednośladem, a następnie uderzył w barierę ochronną. Mimo podjętej na miejscu akcji ratunkowej jego życia nie udało się uratować. Okoliczności wypadku wyjaśniają policjanci pod nadzorem prokuratury.

str. 3

NASZ GŁOS NA WIELKIM FORUM

REGION Ponad 6 tys. uczestników z 60 państw i ponad 500 debat, sesji oraz warsztatów – XXXV Forum Ekonomiczne w Karpaczu stało się miejscem dyskusji o najważniejszych wyzwaniach stojących przed Polską i Europą. Mocno zaznaczyli tam swoją obecność przedstawiciele naszego regionu. Samorządowcy z powiatów tomaszowskiego, zamojskiego i biłgorajskiego mówili m.in. o bezpieczeństwie, ochronie zdrowia, turystyce i finansach. W debatach o przyszłości mediów i sztucznej inteligencji uczestniczyli natomiast przedstawiciele Grupy Wydawniczej Słowo, wydawcy Kroniki Tygodnia.

str. 4

GALA TUŻ, TUŻ!

NASZ PLEBISCYT To będzie wyjątkowy wieczór dla przedsiębiorców, samorządowców i wszystkich, którzy na co dzień pracują na rozwój Zamojszczyzny. 25 wrześniu w Hotelu Koronny odbędzie się uroczysta Gala Pereł Biznesu 2026 – finał dziewiątej edycji plebiscytu gospodarczego organizowanego przez „Kronikę Tygodnia". Gwiazdą wieczoru będzie znany showman Maciej Miecznikowski. Dla naszych znakomitych gości wystąpi też Piotr Wójcik lider zespołu Solaris.

str. 6

Prowadzisz firmę budowlaną? ZAREKLAMUJ SIĘ

ZAMOŚĆ TOMASZÓW LUB. HRUBIESZÓW BIŁGORAJ
kronika TYGODNIA
BIURO REKLAMY „Kroniki Tygodnia"
Aneta Szpinda
665 751 702
Jowita Chmiel
885 851 150
Zamość, ul. Żeromskiego 3
84 638 43 93
reklama@kronikatygodnia.pl

REKLAMA
STUDIA PODYPLOMOWE
AKADEMIA WINCENTEGO POLA · CISO #POLAND · SMARTCT
ZARZĄDZANIE CYBERBEZPIECZEŃSTWEM
Ucz się od doświadczonych CISO i specjalistów, pracując na realnych scenariuszach w formie ćwiczeń i case studies.
DOWIEDZ SIĘ WIĘCEJ
zcb.smartct.pl

REKLAMA
BeanPol®
SKUP FASOLI
HOSTYNNE KOLONIA 693 458 129
Nabróż 600 295 537 Posadów 793 813 794
Ulhówek 694 894 234 Kryszyn 535 323 084
SKUP GROCHU
HOSTYNNE KOLONIA 693 458 129
TEL. 693 458 129 HOSTYNNE KOL. WWW.BEANPOL.PL

REKLAMA
AMAGRO NAJLEPSZE CENY!
• Siew zbóż bezorkowo StripTill
• Młócenia fasoli
• Przebieranie optyczne
• Skup fasoli
Amadeusz Mielniczuk 725 008 000

REKLAMA
PÓŁNOC NIERUCHOMOŚCI
Sprzedaż | Kupno | Wynajem
Darmowa konsultacja
+ 500 zł
rabatu na prowizję
Odwiedź nasze biuro lub zadzwoń: 885 851 147

REKLAMA
OGŁOSZENIE
Szpital bez bólu
Zamojski Szpital Niepubliczny Spółka z o.o. w Zamościu **PILNIE** zatrudni **lekarzy/lekarki specjalistów/specjalistki** w dziedzinie: **anestezjologii** i **intensywnej terapii** do pracy w nowo powstałym 10 łóżkowym **Zakładzie Opiekuńczo - Leczniczym dla pacjentów wentylowanych mechanicznie**.
Szpital poszukuje również lekarzy specjalistów w dziedzinie **geriatrii**, **chorób płuc**, **chorób wewnętrznych**, **medycyny paliatywnej**, **hematologii** oraz **radiologii** i **diagnostyki obrazowej** oraz **lekarzy specjalistów** w dziedzinie **anestezjologii** i **intensywnej terapii** do pracy w Dziale Anestezjologii.
Oferujemy **atrakcyjne stawki wynagrodzenia**, dobre warunki pracy, formy zatrudnienia: umowa o pracę, umowa cywilno-prawna.
Kontakt: tel. 84 677 5021,
e-mail: jchodara@szpital.com.pl

eprasa.pl a6fb26c68f

MANHATTAN
NAJWIĘKSZY WYBÓR
MĘSKIEGO STYLU W REGIONIE
• GARNITURY
• MARYNARKI
• KOSZULE
• MODA CASUAL
ZAMOŚĆ | GALERIA REVIA PARK
UL. LUBELSKA 40
TOMASZÓW LUBELSKI | UL. LWOWSKA 32
1631

Paliwo prawie po 9 zł

ZAMOŚĆ

Na stacji Orlen przy ul. Hrubieszowskiej w Zamościu politycy PiS zaatakowali rząd Donalda Tuska za wysokie ceny paliw. Domagają się obniżenia VAT-u na paliwa oraz akcyzy na olej napędowy dla rolników.



Politycy wskazywali na wysokie ceny paliw. Ich zdaniem tak wysokie ceny szczególnie mocno uderzają w mieszkańców regionu i przedsiębiorców.

Podczas zorganizowanej w piątek (11 września) konferencji prasowej w Zamościu przedstawiciele Zarządu Okręgu nr 1 Chełm Prawa i Sprawiedliwości krytykowali politykę gospodarczą obecnego rządu. W konferencji uczestniczyli m. in. poseł **Tomasz Zieliński**, wiceprzewodniczący Sejmiku Województwa Lubelskiego **Krzysztof Gałaszkiewicz** oraz przewodniczący Rady Miasta Zamość **Piotr Błażewicz**.

Politycy wskazywali na wysokie ceny paliw. Według nich benzyna (Pb95) zbliża się do poziomu 8 zł za litr, a olej napędowy kosztuje 8,84 zł. Ich zdaniem tak wysokie ceny szczególnie mocno uderzają w mieszkańców regionu i przedsiębiorców.

Najwięcej uwagi poświęcono sytuacji rolników. Początek jesieni to dla gospodarstw okres intensywnych prac polowych – zbiorów kukurydzy i roślin okopowych oraz przygotowania pól pod zasiewy. Wysokie koszty paliwa dodatkowo obniżają, zdaniem polityków PiS, opłacalność produkcji rolnej.

Podczas konferencji przypomniano również o zapowiadanej obniżce akcyzy na paliwo rolnicze o 2 zł. Politycy PiS przekonują, że deklaracja ta nie została zrealizowana.

Przedstawiciele partii przedstawili dwa postulaty. Chcą obniżenia VAT-u na paliwa z 23 do 8 proc. oraz zmniejszenia akcyzy na paliwo rolnicze tak, aby jego cena dla gospodarstw była niższa o co najmniej 1,50 zł.

– Nie ma zgody na to, by Polacy i polscy rolnicy płacili najwyższą cenę za nieudolną politykę gospodarczą obecnej władzy – przekonywali uczestnicy konferencji. **lew**

Grzybowe żniwa

REGION

Las wypełnił się borowikami, grzybiarze ruszyli w teren, a sezon na grzybobranie ruszył z kopyta! Lasy przeżywają prawdziwe oblężenie amatorów leśnych skarbó. Połączenie ciepłych dni z obfitymi letnimi opadami deszczu stworzyło w leśnym runie mikroklimat idealny do wzrostu – na efekty nie trzeba było długo czekać. Mieszkańcy i turyści wynoszą z lasów pełne kosze borowików i maślaków.

Kombinacja wysokiej temperatury i wilgoci sprawiła, że kompleksy leśne zamieniły się w prawdziwe grzybowe królestwo. Najszybciej pierwsze okazy pojawiają się w miejscach dobrze nasłonecznionych oraz wilgotnych, gdzie leśne runo reaguje błyskawicznie na zmienną pogodę.

Eksperci przypominają o najważniejszych zasadach bezpiecznego grzybobrania: do koszyka trafiają wyłącznie te okazy, co do których nie ma najmniejszych wątpliwości. Jeśli kształt lub miąższ budzą wahanie – lepiej zostawić grzyb w lesie. Absolutnym standardem jest przewiewny, wiklinowy koszyk. Należy bezwzględnie zrezygnować z foliowych reklamówek, w których zebrane grzyby szybko się zaparzają, co może prowadzić do niebezpiecznego dla zdrowia zepsucia. Warto również zadbać o odpowiednie ubranie chroniące przed kleszczami oraz naładowany telefon, który pomoże w nawigacji po gęstych lasach. **par**



POTRZEBUJESZ:
– uprawnień rolniczych do zakupu ziemi?
– dotacji z UE wspierających rolnictwo?
organizujemy dla Ciebie Kwalifikacyjny Kurs Zawodowy w zawodzie OGRODNIK, który daje takie uprawnienia.
Kurs kończy się egzaminem państwowym z kwalifikacji OGR.02
NABÓR TRWA!
Szkoły „LIDER” w Zamościu
ul. Partyzantów 21, tel. 84 639 11 63
ZADZWOŃ WSTĄP ZAPISZ SIĘ
1573



eprasa.pl a6fb26c68f

Zginął 26-letni motocyklista z gminy Stary Zamość

Tragedia na S12

GM. STARY ZAMOŚĆ

Tragicznie zakończyła się podróż 26-letniego mieszkańca gminy Stary Zamość. Jadąc motocyklem drogą ekspresową S12, uderzył w tył busa, stracił panowanie nad jednośladem, a następnie uderzył w barierę ochronną. Mimo podjętej na miejscu akcji ratunkowej jego życia nie udało się uratować. Okoliczności wypadku wyjaśniają policjanci pod nadzorem prokuratury.

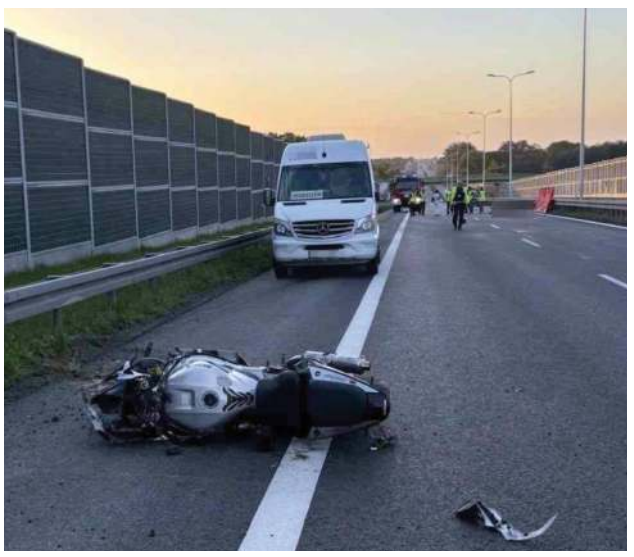

Do tragicznego w skutkach wypadku doszło w środę 9 września na drodze ekspresowej S12. Na miejscu zginął 26-letni kierujący motocyklem mieszkaniec gminy Stary Zamość.

Do zdarzenia doszło 9 września na drodze ekspresowej S12 w kierunku Piask (85,9 km) około godziny 15:40.

Ze wstępnych ustaleń policjantów wynika, że 26-letni mieszkaniec gminy Stary Zamość kierujący motocyklem marki Suzuki wyprzedzał pojazd tej samej marki, poruszającego się lewym pasem ruchu.

– Chcąc wyprzedzić jadącego prawym pasem pasażerskiego busa, uderzył w jego tylny lewy narożnik. W wyniku zderzenia motocyklista stracił równowagę i uderzył w barierę ochronną. Pomimo podjętej na miejscu pomocy, jego życia nie udało się uratować – informuje **aspirant sztabowy Elwira Domaradzka**, rzecznik prasowy KPP w Świdniku.

Żadna inna osoba nie ucierpiała w tym zdarzeniu. Kierujący samochodem marki Mercedes oraz kierująca Suzuki byli trzeźwi.

Na miejsce skierowani zostali policjanci ze świdnickiej komendy, grupa dochodzeniowo-śledcza i prokurator. W zabezpieczeniu miejsca wypadku pomogli również funkcjonariusze wracający ze szkolenia, byli to policjanci z Komendy Powiatowej Policji w Tomaszowie Lubelskim i z Komendy Powiatowej Policji we Włodawie.

Szczegółowe okoliczności i przyczyny tego tragicznego wypadku są obecnie wyjaśniane przez świdnickich policjantów pod nadzorem prokuratury.

wd

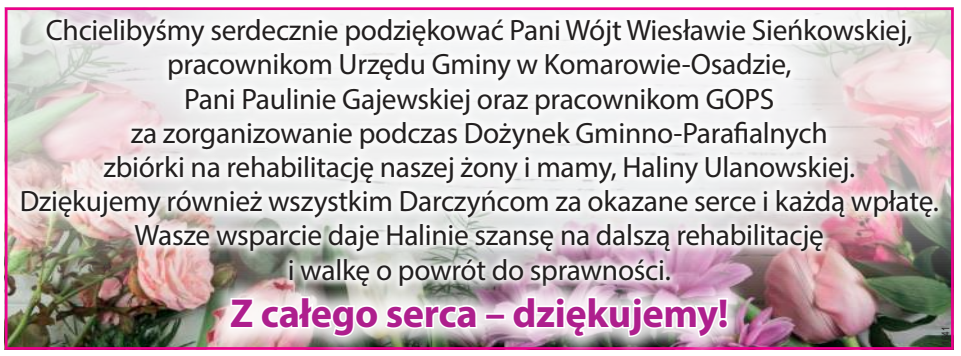

Przed policją schował się w łóżku

TOMASZÓW LUBELSKI

Nie otwierał drzwi, więc policjanci weszli do mieszkania siłą przy pomocy strażaków. Poszukiwany trzema nakazami doprowadzenia 19-latek z Tomaszowa Lubelskiego próbował uniknąć zatrzymania, chowając się w łóżku. Kryjówka nie okazała się skuteczna. Młody mężczyzna został zatrzymany i trafił do zakładu karnego, gdzie ma spędzić łącznie 2 lata i 4 miesiące.



Policjanci znaleźli 19-latka schowanego w łóżku

Policjanci kryminalni tomaszowskiej komendy zgromadzili materiał operacyjny pozwalający przypuszczać, że 19-letni poszukiwany tomaszowianin ukrywa się w miejscu zamieszkania.

Funkcjonariusze udali się pod wytypowany adres 9 września. Pomimo wielokrotnego wezwania do otwarcia drzwi nikt nie odpowiadał.

– Kryminalni podjęli decyzję o siłowym wejściu do mieszkania. Przy asyście strażaków dostali się do środka – relacjonuje aspirant **Małgorzata Pawłowska**, rzecznik prasowa KPP w Tomaszowie Lubelskim.

Po rozejrzeniu się w mieszkaniu znaleźli 19-latka schowanego w łóżku. Młody mężczyzna został zatrzymany i doprowadzony do zakładu karnego, gdzie odbędzie zasądzoną karę pozbawienia wolności.

– Wielokrotnie notowany 19-latek był tym razem poszukiwany za dokonanie kradzieży rozbójniczej, znieważenie funkcjonariusza publicznego oraz wykroczenia. Za te czyny spędzi w zakładzie karnym łącznie dwa lata i cztery miesiące – informuje aspirant Małgorzata Pawłowska.

wd



eprasa.pl a6fb26c68f

O bezpieczeństwie, zdrowiu i przyszłości mediów

Nasz głos na wielkim forum



Reprezentanci Kroniki Tygodnia: (od prawej) Maciej Skerczyński -prezes zarządu Grupy Wydawniczej Słowo, Joanna Olęcka - dyrektor biura reklamy Słowa Podlasia w towarzystwie prezesa Polskiej Izby Wydawców Marka Frąckowiaka podczas forum.



Przedstawiciele samorządów powiatu tomaszowskiego uczestniczyli w obradach zarówno jako słuchacze, jak i paneliści.



Starosta zamojski Stanisław Grześko oraz starosta tomaszowski Henryk Karwan wystąpili w panelu poświęconym wyzwaniom lokalnego systemu ochrony zdrowia, którzy wzięli udział w panelu „Jakiej ochrony zdrowia potrzebuje samorząd?"

REGION

Ponad 6 tys. uczestników z 60 państw i ponad 500 debat, sesji oraz warsztatów – XXXV Forum Ekonomiczne w Karpaczu stało się miejscem dyskusji o najważniejszych wyzwaniach stojących przed Polską i Europą. Mocno zaznaczyli tam swoją obecność przedstawiciele naszego regionu. Samorządowcy z powiatów tomaszowskiego, zamojskiego i biłgorajskiego mówili m.in. o bezpieczeństwie, ochronie zdrowia, turystyce i finansach. W debatach o przyszłości mediów i sztucznej inteligencji uczestniczyli natomiast przedstawiciele Grupy Wydawniczej Słowo, wydawcy Kroniki Tygodnia.

XXV Forum Ekonomiczne odbyło się w dniach 8–10 września w Karpaczu. Tegoroczne obrady, odbywające się pod hasłem „Architektura nowego porządku – stabilność w czasach zmian", zgromadziły ponad 6000 gości z 60 państw. Program obejmował ponad 500 debat, sesji plenarnych i warsztatów poświęconych najważniejszym wyzwaniom współczesności.

Forum Ekonomiczne jest jednym z najważniejszych wydarzeń gospodarczych oraz miejscem debaty o przyszłości Polski i Europy Środkowo-Wschodniej. W centrum rozmów znalazły się m.in. bezpieczeństwo, transformacja energetyczna, odporność gospodarek, rozwój infrastruktury, nowe technologie, transport kolejowy, współpraca administracji rządowej i samorządowej oraz wyzwania wynikające z globalnych kryzysów i zmian geopolitycznych.

Dla przedstawicieli samorządów wydarzenie było okazją do wymiany doświadczeń, poznania rozwiązań stosowanych w innych częściach kraju i Europy oraz nawiązania kontaktów, które mogą być przydatne przy realizacji przyszłych inwestycji.

Z Roztocza do Karpacza

W Karpaczu uczestniczyła silna reprezentacja naszego regionu. Powiat tomaszowski reprezentowali: starosta **Henryk Karwan**, wicestarosta **Jarosław Korzeń**, członkowie Zarządu Powiatu Tomaszowskiego **Witold Pitura** i **Dariusz Czop**, a także wójt gminy Tarnawatka **Piotr Pasieczny**, wójt gminy Telatyn **Dariusz Kozłowski**, burmistrz Lubyczy Królewskiej **Marek Łuszczyński**, burmistrz Tyszowiec **Robert Bondyra**, wójt gminy Bełżec **Mateusz Jarosz** oraz wójt gminy Krynice **Jacek Wiśniewski**. Obecny był również poseł **Tomasz Zieliński**.

Przedstawiciele samorządów uczestniczyli w obradach zarówno jako słuchacze, jak i paneliści. Wicestarosta Jarosław Korzeń wypowiadał się na temat turystyki i finansów. Wśród jego rozmówców znaleźli się m.in. burmistrzowie Zakopanego, Karpacza i Boguchwały oraz eksperci z Francji i Portugalii.

– Nasze transgraniczne położenie oraz dynamicznie zmieniająca się rzeczywistość gospodarcza stawiają przed nami nowe wyzwania, ale i ogromne szanse rozwoju – podsumowuje burmistrz **Marek Łuszczyński**.

Zdrowie i kryzysy

Starosta Henryk Karwan oraz starosta zamojski **Stanisław Grześko** wystąpili w panelu poświęconym wyzwaniom lokalnego systemu ochrony zdrowia, którzy wzięli udział w panelu „Jakiej ochrony zdrowia potrzebuje samorząd?", skupiając się na barierach finansowych i strukturalnych w funkcjonowaniu szpitali powiatowych.

W Karpaczu obecna była także grupa samorządowców z powiatu biłgorajskiego. W jej skład weszli starosta **Andrzej Szarlip**, wiceprzewodniczący Rady Powiatu **Andrzej Łagożny**, członek Zarządu Powiatu **Bartłomiej Świtała** oraz radni **Jolanta Ważna** i **Marcin Kulig**. Obecny był również wójt gminy Tereszpol **Jacek Pawluk**.

Głównym akcentem ich obecności była prezentacja praktycznych wniosków z ostatnich zdarzeń kryzysowych, które dotknęły region.

– Miałem możliwość przedstawienia szerszemu audytorium diagnozy poziomu przygotowania struktur państwowych i samorządowych, a także lokalnych społeczności do reagowania na sytuacje kryzysowe w kontekście wydarzeń, które miały miejsce w ostatnim czasie w powiecie biłgorajskim – pożaru Puszczy Solskiej, upadku rakiety w Kolonii Tarnawa w gminie Turobin oraz upadku drona w Przymiarkach w gminie Księżpol – poinformował starosta **Andrzej Szarlip**.

Udział przedstawicieli powiatów tomaszowskiego, zamojskiego i biłgorajskiego w Forum Ekonomicznym w Karpaczu był okazją do zaprezentowania lokalnych problemów, inwestycji i doświadczeń, a także do wymiany wiedzy na temat rozwoju samorządów, bezpieczeństwa i jakości życia mieszkańców.

Przyszłość mediów

Dynamiczny rozwój algorytmów, ekspansja sztucznej inteligencji oraz napięcia na linii twórcy treści – globalne koncerny technologiczne sprawiły, że debaty poświęcone branży medialnej należały do najbardziej obleganych punktów programu. Prezes zarządu Grupy Wydawniczej Słowo **Maciej Skerczyński** wziął udział jako panelista w sesji zatytułowanej „Wojna o treści: media vs big techy", która odbyła się w ramach bloku AI Forum. Debata koncentrowała się wokół palących problemów współczesnego dziennikarstwa: trudności z monetyzacją materiałów w przestrzeni cyfrowej, rynkowej dominacji wielkich platform oraz poszukiwania sprawiedliwych mechanizmów podziału przychodów z reklamy i dystrybucji informacji.

Z kolei w dynamicznej przestrzeni eksperckiej, jaką była Strefa Politechniki Warszawskiej, toczyły się kolejne kluczowe rozmowy o nowoczesnych technologiach, w tym panel „AI, dezinformacja i odpowiedzialność mediów – czas na nowe zasady gry?". **Joanna Olęcka**, dyrektor biura reklamy „Słowa Podlasia", współtworzyła dyskusję na temat tego, jak w dobie masowo produkowanych fake newsów i algorytmów promujących powierzchowną sensację chronić rzetelne, zweryfikowane dziennikarstwo.

W trakcie spotkania zwracano uwagę na unikalną pozycję prasy lokalnej, która stanowi naturalną zaporę przeciwko dezinformacji. Bliskość codziennych spraw, bezpośredni kontakt z czytelnikiem oraz znajomość realiów mniejszych społeczności to wartości, których sztuczna inteligencja nie jest w stanie zastąpić. Równocześnie podkreślano konieczność wypracowania zupełnie nowych, jasnych reguł współistnienia tradycyjnych wydawców z nowoczesną technologią.

wd



Głównym akcentem iobecności reprezentantów powiatu biłgorajskiego była prezentacja praktycznych wniosków z ostatnich zdarzeń kryzysowych, które dotknęły Ziemię Biłgorajską.





Co dalej ze szkołą w Tworyczowie?

TWORYCZÓW

Rozpoczęty niedawno nowy rok szkolny może być ostatnim w historii Szkoły Podstawowej im. Ofiar Pacyfikacji Kitowa w Tworyczowie. W placówce uczy się około 40 dzieci, w gmina dokłada do jej utrzymania ponad milion złotych rocznie. –Za liczbami stoją nasze dzieci, a szkoła to nie pusty budynek, to część naszej wspólnoty – przekonują rodzice. Decyzja będzie należała do radnych.

Jednym z punktów zaplanowanej na 10 września sesji Rady Gminy Sułów było podjęcie uchwały w sprawie zamiaru likwidacji Szkoły Podstawowej im. Ofiar Pacyfikacji Kitowa w Tworyczowie. Mieszkańcy byli zaskoczeni. Pisaliśmy o tym w ostatnim wydaniu „Kroniki Tygodnia". Ostatecznie – na wniosek zastępcy wójta gminy Sułów **Piotra Jaworskiego** – punkt ten został zdjęty z porządku obrad. Wicewójt złożył wniosek na prośbę radnych, którzy poprosili go o spotkanie i rozmowę.

Ale nie zabrakło na sali głosów w obronie szkoły. Dyrektor szkoły w Tworyczowie **Elżbieta Matysiak** przypomniała, że jeszcze w styczniu złożyła w gminie wniosek o udzielenie zezwolenia na utworzenie oddziałów integracyjnych. – W naszej gminie jest 15 dzieci niepełnosprawnych, które są codziennie dowożone do placówek w Zamościu. Część z nich na pewno mogłaby trafić do nas – przekonywała pani dyrektor.

Dodała, że oferta spotkała się z dużym zainteresowaniem sąsiednich gmin. Przekonywała, że wydając zgodę na utworzenie oddziałów integracyjnych w tworyczowskiej szkole, samorząd przestałaby dokładać do jej utrzymania, bo „pójdą za tym duże pieniądze dla gminy".

Stanowczo sprzeciwi się likwidacji szkoły obecni na sesji rodzice. – Za liczbami stoją nasze dzieci, a szkoła to nie pusty budynek, to część naszej wspólnoty – mówiła jedna z matek. – Oczekujemy dialogu i empatii. Liczymy, że władze gminy będą z nami rozmawiać z szacunkiem.

Przypomnijmy. Do placówki uczęszcza obecnie około 40 uczniów, osiągających – przy wsparciu kadry pedagogicznej i rodziców – bardzo dobre wyniki w nauce, najlepsze w gminie Sułów. Sam budynek przeszedł niedawno termomodernizację, a przy szkole otwarto nowoczesne boisko wielofunkcyjne o nawierzchni poliuretanowej. Dlaczego gmina przymierza się do jej likwidacji? – To konsekwencja audytu, który jasno wskazał, że nie będziemy w stanie udźwignąć prowadzenia trzech szkół podstawowych w naszej w gminie – informuje **Piotr Kaliszewski**, wójt gminy Sułów, którego nie było na sesji, ponieważ uczestniczył w Forum Ekonomicznym w Karpaczu. – W Tworyczowie mamy najmniej dzieci, a w skali roku dokładamy do utrzymania tej szkoły 1,2-1,3 mln zł. Dzieci będzie ubywać, gminie zobowiązań przybywać.

Na terenie gminy Sułów działają obecnie trzy szkoły podstawowe: w Michalowie, Sułowie i Tworyczowie.

Do tematu wrócimy.

lew

eprasa.pl a6fb26c68f

Odprawy wstrzymano na wszystkich przejściach: w Dorohusku, Zosinie (gmina Horodło), Dołhobyczowie oraz Hrebennem

Niespokojna noc na granicy. Ponad 300 osób ewakuowanych

REGION

Wybuch był tak silny, że po polskiej stronie zadrżały szyby. Nocny rosyjski atak na zachodnią Ukrainę postawił na nogi służby wzdłuż granicy. Wstrzymano odprawy w Dorohusku, Zosinie, Dołhobyczowie i Hrebennem, a z przejścia w Hrebennem ewakuowano ponad 300 funkcjonariuszy i pracowników. Powodem były względy bezpieczeństwa; nie potwierdzono oficjalnie, że w stronę przejścia leciał niezidentyfikowany obiekt. Po kilku godzinach ruch graniczny wrócił do normy.



Po kilku godzinach sytuacja się uspokoiła. Odprawy graniczne wznowiono, a punkty kontrolne wróciły do normalnej pracy.



Obecnie granica funkcjonuje bez zakłóceń, a sytuacja pozostaje pod pełną kontrolą polskich służb.

Do najgroźniejszego incydentu doszło w niedzielę, 13 września, wczesnym rankiem w pobliżu przejścia w Dorohusku.

– Około godziny 4.10 nastąpił atak drona na stację benzynową w odległości około dwóch kilometrów od przejścia granicznego w Dorohusku. Wybuch był tak silny, że szyby w placówce po naszej stronie zadrżały – relacjonował komendant główny Straży Granicznej gen. dyw. SG **Robert Bagan**, podczas odprawy z udziałem premiera **Donalda Tuska**.

Co leciało w kierunku przejścia w Hrebennem?

Niedługo potem pojawił się kolejny komunikat – w kierunku przejścia w Hrebennem miał zmierzać niezidentyfikowany obiekt powietrzny. Reakcja służb była natychmiastowa. Decyzją komendanta ewakuowano ponad 300 osób – zarówno funkcjonariuszy Straży Granicznej, jak i pracowników Krajowej Administracji Skarbowej.

Oficjalnie nie udało się potwierdzić, że powodem ewakuacji przejścia w Hrebennem był nadlatujący w kierunku granicy niezidentyfikowany obiekt latający. Procedury bezpieczeństwa objęły jednak cały pas przygraniczny w naszym regionie. Odprawy wstrzymano na wszystkich przejściach województwa lubelskiego: w Dorohusku, Zosinie (gmina Horodło), Dołhobyczowie oraz Hrebennem.

Jak wyjaśnia mjr SG **Dariusz Sienicki**, rzecznik Nadbużańskiego Oddziału Straży Granicznej w Chełmie, ruch wstrzymano około godziny 4, po otrzymaniu alertów z Rządowego Centrum Bezpieczeństwa.

– Podjęto natychmiastową decyzję o czasowym wstrzymaniu odpraw na granicy. Znajdujące się na miejscu osoby zostały ewakuowane w bezpieczne miejsce – poinformował rzecznik prasowy Nadbużańskiego Oddziału Straży Granicznej w Chełmie.

Syreny na północy, spokój na Zamojszczyźnie

Po kilku godzinach sytuacja się uspokoiła. Odprawy graniczne wznowiono, a punkty kontrolne wróciły do normalnej pracy.

„Na wszystkich drogowych przejściach granicznych na granicy polsko-ukraińskiej w województwie lubelskim (Dorohusk, Zosin, Dołhobyczów i Hrebenne) ruch graniczny odbywa się normalnie, bez utrudnień” – poinformował 13 września na stronie internetowej NOSG rzecznik oddziału mjr SG Dariusz Sienicki.

Nocny alarm wywołał jednak poruszenie wśród lokalnych społeczności. W telefonach pojawiły się alarmy RCB o zagrożeniu atakiem z powietrza, a w sześciu powiatach, m.in. we włodawskim, chełmskim i krasnostawskim uruchomiono syreny alarmowe. Podczas gdy w północnej części regionu wyły syreny alarmowe, strażacy z Hrubieszowa i Tomaszowa Lubelskiego potwierdzili, że na Zamojszczyźnie nie decydowano się na włączanie sygnałów dźwiękowych.

Mimo nocnego napięcia mieszkańcy strefy przygranicznej podchodzą do sprawy ze spokojem i dementują pojawiające się w sieci plotki o rzekomej panice czy opuszczaniu miejscowości takich jak Dołhobyczów. Wskazują przy tym na niepotrzebne eskalowanie emocji przez media i podkreślają, że granica funkcjonuje bez zakłóceń, a sytuacja pozostaje pod pełną kontrolą polskich służb.

par, Fot. Straż Graniczna

Braun z młotem przy pomniku UPA

DOŁHOBYCZÓW

Europoseł Grzegorz Braun wraz z towarzyszącymi mu osobami pojawił się przy kontrowersyjnym upamiętnieniu członków UPA w uroczysku Białystok w gminie Dołhobyczów. Na opublikowanym w sieci nagraniu widać polityka uderzającego młotem w kamienny obelisk. Sprawą zajęły się policja i prokuratura, a MSWiA zapowiedziało konsekwencje wobec osób odpowiedzialnych za zniszczenie obiektu. Wójt Grzegorz Drewnik potępia takie działania, ale uważa również, że problem mogłaby rozwiązać ekshumacja i przeniesienie szczątków wraz z pomnikiem na Ukrainę.



Na opublikowanym w internecie nagraniu widać lidera Konfederacji Korony Polskiej, który rozbija młotem kamienny monument.
Fot. FB Grzegorz Braun

W czwartek, 10 września, do sieci trafiło nagranie z incydentu w gminie Dołhobyczów. Widać na nim lidera Konfederacji Korony Polskiej, który wraz z towarzyszącymi mu osobami rozbija młotem kamienny monument – mogiłę 41 członków UPA, zabitych w lutym 1946 roku przez NKWD. **Grzegorz Braun** stwierdził w mediach społecznościowych, że obelisk powinien zostać usunięty „profesjonalnymi narzędziami natychmiast po udokumentowaniu przestępstwa banderyzmu”.

Sprawą zajmują się organy ścigania. Lider Konfederacji Korony Polskiej został wcześniej zaproszony przez Starostwo Powiatowe w Hrubieszowie na powiatowe dożynki w Dołhobyczowie.

Sprawą zajęła się prokuratura

Działania polityka doprowadziły do podjęcia czynności przez organy ścigania. Funkcjonariusze z Komendy Powiatowej Policji w Hrubieszowie gromadzą materiał wideo i przesłuchują świadków. Sprawa dotyczy m.in. znieważenia pomnika, nawoływania do nienawiści na tle narodowościowym oraz uszkodzenia mienia.

Prokuratura Rejonowa w Hrubieszowie prowadzi śledztwo w sprawie znieważenia grupy narodowej – Ukraińców – oraz miejsca spoczynku osób poległych w walce z NKWD. Stanowisko w sprawie zajęło także MSWiA. **Karolina Gałecka**, rzeczniczka resortu, zadeklarowała, że nikt zaangażowany w zniszczenie obiektu w uroczysku Białystok nie pozostanie bezkarny.

Uszkodzony obelisk

Dewastowany obiekt od dawna znajduje się w centrum polsko-ukraińskiego sporu. Nie po raz pierwszy padł ofiarą zniszczeń – wcześniej oblewano go farbą i odcinano metalowe elementy. Współczesna forma pomnika, wykonana z ciemnoszarego granitu i zawierająca godło Ukrainy oraz listę imienną, powstała w 2019 roku. Pierwotne upamiętnienie pojawiło się tam w latach 90.

Lubelski Urząd Wojewódzki potwierdza, że obiekt w gminie Dołhobyczów nie figuruje w oficjalnej ewidencji grobów i cmentarzy wojennych. Pomnik powstał na terenie należącym wówczas do Skarbu Państwa, bez wymaganych uzgodnień i zezwoleń.

Obecność upamiętnień członków UPA na ziemiach polskich wywołuje ogromne emocje ze względu na zbrodnie popełnione na polskiej ludności cywilnej. Samowolne działania europosła przenoszą jednak spór historyczny na grunt przestępstwa przeciwko mieniu. O dalszym losie Grzegorza Brauna i jego towarzyszy zdecydują ustalenia prokuratury.

Spór o historię

Wójt gminy Dołhobyczów Grzegorz Drewnik uważa, że najlepszym rozwiązaniem byłoby przeprowadzenie przez stronę ukraińską ekshumacji i przewiezienie szczątków pochowanych tam osób wraz z pomnikiem na teren Ukrainy. Podkreśla, że sprawa powinna zostać rozwiązana na szczeblu dyplomatycznym.

– Akty wandalizmu do niczego dobrego nie prowadzą. Może dojść do tego, że z kolei Ukraińcy zaczną niszczyć u siebie nasze, polskie miejsca pamięci. Tak nie powinno być. Dla mnie bohaterem byłaby osoba, która nie zachowuje się w ten sposób, ale doprowadza do uporządkowania kwestii tego pochówku i pomnika – podkreśla wójt **Grzegorz Drewnik**.

Mariusz Parol

eprasa.pl a6fb26c68f

Głosowanie na finiszu

Dziś publikujemy ostatni kupon do głosowania (każdy kupon to 1 punkt). Kupony można przynosić lub wysyłać do redakcji „Kroniki Tygodnia” (ul. Żeromskiego 3, 22-400 Zamość) do 18 września. W przypadku tych wysłanych pocztą decyduje data stempla pocztowego.

Na swoich faworytów możecie zagłosować także za pomocą wiadomości SMS. Głosowanie sms trwa do niedzieli 20 września do północy. Ppunkty z kuponów i głosów SMS sumują się.

Jak głosować SMS-ami? Wystarczy wysłać SMS o treści przypisanej do każdego z kandydatów pod numery:

SMS na nr 73601 = 1 punkt (koszt 3,69 zł z VAT),

SMS na nr 7643 = 3 punkty (koszt 7,38 zł z VAT),

SMS na nr 79567 = 5 punktów (koszt 11,07 zł z VAT).

OTO NOMINACJE W POSZCZEGÓLNYCH KATEGORIACH

MIKROPRZEDSIĘBIORSTWO

Autokompas Travel - Marek Skubik – SMS o treści **KTMK.1**

BLUE - Kamil Korzan i Daniel Kapłon – SMS o treści **KTMK.2**

Biuro Rachunkowe - Marcin Kasprzak – SMS o treści **KTMK.3**

CORE Studio Ruchu - Ewelina Kondrakiewicz-Matwiej – SMS o treści **KTMK.4**

Drukarnia Papeteria Wuala - Piotr Pliszka – SMS o treści **KTMK.5**

Kawiarnia na wzgórzu - Monika i Krzysztof Kowalscy – SMS o treści **KTMK.6**

Tarasslux - Zamość – SMS o treści **KTMK.7**

MAŁE PRZEDSIĘBIORSTWO

Gniecki Hotel&Restaurant - Hrubieszów – SMS o treści **KTMP.1**

Lubelska Sieć Biznesu – SMS o treści **KTMP.2**

Market Mrówka Zamość – SMS o treści **KTMP.3**

ŚREDNIE PRZEDSIĘBIORSTWO

Exoil - Jacek Budzyński i Zbigniew Misiurski – SMS o treści **KTSP.1**

DEBIUT ROKU

Butik Amari - Katarzyna Aleksandrowicz – SMS o treści **KTDB.1**

DK Energetyka - Dariusz Komarowski – SMS o treści **KTDB.2**

Dominika Wybranowska – SMS o treści **KTDB.3**

Liceum TEB Edukacja – SMS o treści **KTDB.4**

Męskie Cięcie Piotr Pastuszak – SMS o treści **KTDB.5**

PRODUKT ROKU

Apiinhalacja z ula - Sylwia i Marian Masłosz – SMS o treści **KTPR.1**

Jaskółka Spółka Jawna - Joanna Sulowska i Robert Jaskółka – SMS o treści **KTPR.2**

Bułka tarta luksusowa - KRAWPAK – SMS o treści **KTPR.3**

Ekologiczny sok NFC truskawka 100% BIO-FRUT - Kamil Psiuk – SMS o treści **KTPR.4**

Malowanie przy winie - Katarzyna i Wojciech Kuźma – SMS o treści **KTPR.5**

Mąka Roztoczańska - Zamojskie Zakłady Zbożowe – SMS o treści **KTPR.6**

Złoty bilet firmy Autokompas Travel – SMS o treści **KTPR.7**



Plebiscyt Perły Biznesu 2025

GŁOSUJĘ NA

.....

FIRMA

.....

KATEGORIA

Wypełnij, wytnij, przynieś lub przyślij kupon do redakcji „Kroniki Tygodnia”

Gala tuż, tuż!

NASZ PLEBISCYT

To będzie wyjątkowy wieczór dla przedsiębiorców, samorządowców i wszystkich, którzy na co dzień pracują na rozwój Zamojszczyzny. 25 wrześniu w Hotelu Koronny odbędzie się uroczysta Gala Pereł Biznesu 2026 – finał dziewiątej edycji plebiscytu gospodarczego organizowanego przez „Kronikę Tygodnia”. Gwiazdą wieczoru będzie znany showman Maciej Miecznikowski. Dla naszych znakomitych gości wystąpi też Piotr Wójcik lider zespołu Solaris.

Perły Biznesu od lat są miejscem spotkania ludzi, którzy mają pomysł na biznes i potrafią przekuć go w sukces. To właśnie oni tworzą firmy, miejsca pracy, nowe produkty i usługi, inwestują, rozwijają swoje przedsiębiorstwa, a często również angażują się w życie lokalnych społeczności.

Plebiscyt składa się z kilku etapów. Najpierw zaprezentowali zostali kandydaci, a Czytelnicy „Kroniki Tygodnia” mogli wskazywać swoich faworytów. Następnie nadszedł czas głosowania sms a po jego zakończeniu do pracy zabierze się kapituła, która wybierze zwycięzców poszczególnych kategorii. Taki model pozwala nam połączyć głos Czytelników z oceną osób znających realia gospodarcze regionu. Nazwiska i nazwy zwycięzców poznamy dopiero podczas uroczystej gali.

Uroczysta Gala Pereł Biznesu 2026 w Hotelu Koronny w Zamościu. To właśnie tam 25 września poznamy laureatów i dowiemy się, do kogo w tym roku trafią charakterystyczne statuetki. Przy jednym stole spotykają się przedsiębiorcy, przedstawiciele samorządów, instytucji, organizacji oraz osoby związane z życiem społecznym regionu.

Będzie to wieczór podsumowań, emocji i gratulacji, ale przede wszystkim – spotkanie ludzi, którzy swoją codzienną pracą udowadniają, że na Zamojszczyźnie można tworzyć ambitne firmy, rozwijać nowoczesny biznes i skutecznie inwestować w przyszłość.



Dla naszych gości wystąpi też Piotr Wójcik - lider zespołu Solaris



Gwiazdą wieczoru będzie Maciej Miecznikowski

Gwiazdą wieczoru będzie Maciej Miecznikowski – artysta doskonale znany publiczności zarówno z działalności muzycznej, jak i roli gospodarza popularnego programu muzycznego „Tak to leciało!”. Artysta ma na swoim koncie tysiące koncertów, liczne nagrania, projekty telewizyjne i teatralne. Jego koncerty są połączeniem świetnego wokalu, muzycznej wirtuozerii i charakterystycznego poczucia humoru.

Dla naszych gości wystąpi też Piotr Wójcik, muzyk, którego w Zamościu nikomu nie trzeba przedstawiać. Lider zespołu Solaris zadba o to, żeby szampańska zabawa trwała do białego rana!

SP

PARTNERZY PLEBISCYTU PERŁY BIZNESU

Patronat Honorowy
Marszałka Województwa Lubelskiego
Jarosława Stawiarskiego

PATRONAT HONOROWY
STAROSTA ZAMOJSKI
STANISŁAW GRZEŚKO

PATRONAT HONOROWY
Prezydent Miasta Zamość
Rafał Zwolak

PATRONAT HONOROWY
RZECZNIK
Małych i Średnich Przedsiębiorców
AGNIESZKA MAJEWSKA

PARTNER STRATEGICZNY
JASNA 3
PODATKI · PRAWO · RACHUNKOWOŚĆ

PARTNER MEDIALNY
TVP 3 LUBLIN

PARTNER GŁÓWNY
DROGMOST
wodbet hurtownia instalacyjna
gadu gadu Centrum Terapeutyczno-Rehabilitacyjne

PARTNER WSPIERAJĄCY
Starostwo Powiatowe w Tomaszowie Lubelskim
GOLDSUN czysta energia
Stalprodukt ZAMOŚĆ Sp. z o.o.

PARTNER WYDARZENIA
Miasto Lubycza Królewska
lubelskie Smakuj życie!
Urząd Marszałkowski Województwa Lubelskiego w Lublinie
FRUKTOS HURTOWNIA OWOCÓW I WARZYW
URZĄD PRACY
SAFARI

PARTNERZY
POWIAT ZAMOJSKI
Miasto Hrubieszów
Invest in Zamość
Gmina Zamość
LUBELSKI REGIONALNY FUNDUSZ ROZWOJU
EXOIL
WINNICA JULIANA
euro-park wisłosan Tarnobrzeska Specjalna Strefa Ekonomiczna Agencja Rozwoju Przemysłu S.A.
ZAMOŚĆ OSIR
OLIVER
Syty Jeż
Przystanek PIEKARZA 1992
MEDYCZNE CENTRUM ZDROWIA I URODY
POWIEDZ Cześć!
core
sunflowers KWIACIARNIA
FASHION HAIR
MĘSKIE CIĘCIE BARBER SHOP
THAI ORGANIC ETHNO NATURE SPA
RADA PRZEDSIĘBIORCÓW
F.P.H. AGROPAK
ANTEX
Biuro rachunkowe Marcin Kasprzak
PIXI

eprasa.pl a6fb26c68f

Stan bezpieczeństwa miasta za pierwsze półrocze br.

W domu jak pod latarnią

ZAMOŚĆ

Najnowszy raport o stanie bezpieczeństwa i porządku publicznego w Zamościu za pierwsze półrocze br. przynosi zatrważające wnioski. Podczas gdy miasto na pozór tętni turystycznym życiem, statystyki policyjne bezlitośnie obnażają dramaty rozgrywające się za zamkniętymi drzwiami mieszkań. Temat ten stał się źródłem gorącej debaty podczas ostatniej sesji Rady Miasta Zamość. A jak wygląda sytuacja z bezpieczeństwem na zamojskich osiedlach?



Najbardziej niepokojącym elementem przedstawionego sprawozdania jest niemal dwukrotny wzrost liczby zarejestrowanych procedur „Niebieskiej Karty”.

Najbardziej niepokojącym elementem przedstawionego sprawozdania jest niemal dwukrotny wzrost liczby zarejestrowanych procedur „Niebieskiej Karty” w porównaniu z analogicznym okresem ubiegłego roku (sporządzono ich 98, czyli o 46 więcej niż rok wcześniej). – Chcę zapytać, z czego to może wynikać: czy właśnie z takiego drastycznego wzrostu sytuacji powodujących konieczność wystawienia takiej karty, czy też być może z jakiegoś wyższego poziomu świadomości osób, które są ofiarami tego typu zachowań? – dopytywała na sesji radna **Agnieszka Jaczyńska** (KO).

Wódka lubi dym

Obecny na sesji przedstawiciel Komendy Miejskiej Policji w Zamościu potwierdził, że na statystyki wpływa kluczowy czynnik społeczny. – Po pierwsze jest większa świadomość osób, które dotknięte są przemocą. Dotyczy to zarówno kobiet, jak i mężczyzn, bo również i mężczyźni są poszkodowanymi osobami w takich przypadkach – powiedział podinsp. **Arkadiusz Arciszewski**, zastępca naczelnika wydziału prewencji.

Mundurowi wskazują jednak, że kluczem do zrozumienia skoku w statystykach są przede wszystkim nowe, bardziej rygorystyczne przepisy prawne, które dają policji bezprecedensowe narzędzia natychmiastowej izolacji sprawcy. – Z automatu bierzemy taką osobę, zakładamy na taką rodzinę „Niebieską Kartę” i odizolowujemy taką osobę. Bardzo często nakładamy również nakaz opuszczenia mieszkania wspólnie zajmowanego z osobą poszkodowaną, ale także zakaz kontaktu z taką osobą – wyjaśnił podinsp. Arciszewski.

Radny **Janusz Kupczyk** (KO) bez ogródek wskazał jednak na główne zarzewie domowych tragedii. Według niego, za zatrważający wzrost przemocy w rodzinach odpowiada przede wszystkim „nietrzeźwość mężczyzn w stosunku do członków rodziny”.

Na temat wzrostu liczby zarejestrowanych procedur „Niebieskiej Karty” na terenie Zamościa pisaliśmy obszernie 1 września („Przepraszam, czy tu biją?”).

Na osiedlach

Statystyki interwencji policyjnych pokazują jasno, że rozkład zagrożeń na mapie Zamościa jest nierównomierny. Obszarami wymagającymi najbardziej zdecydowanych działań prewencyjnych i interwencyjnych są osiedla Promyk, Święty Piątka oraz Zamczysko, gdzie w ciągu zaledwie sześciu miesięcy policja interweniowała aż 590 razy.

Radna Agnieszka Jaczyńska zauważyła, że w tych rejonach „nadal nie widać jakiejś zasadniczej poprawy”, co powinno skłonić miasto do wdrożenia dodatkowych programów profilaktycznych i wsparcia. Odnotowano jednak drobne, pozytywne zmiany w innych, dotychczas trudnych rejonach miasta, m .in. na os. Orzeszkowej i Obożnej, gdzie liczba incydentów wykazuje tendencję spadkową (liczba interwencji spadła tam z 539 do 410). Z kolei rejon Starego Miasta, Podgrobla, Parku Miejskiego oraz terenów OSiR-u wciąż pozostaje pod stałym, wysokim obciążeniem interwencyjnym, utrzymując wskaźniki na zeszłorocznym poziomie – 403. Nic się nie zmieniło także na os. Reymonta, Rataja, Wąska, Wiejska, Majdan, gdzie – jak przed rokiem – odnotowano 158 interwencji, najmniej w Zamościu.

Piraci na hulajnogach

Podczas gdy dramat przemocy domowej rozgrywa się w czterech ścianach, na zamojskich ścieżkach rekreacyjnych, w tym w Parku Miejskim, toczy się inna walka – o bezpieczeństwo pieszych. Ale zamojska Straż Miejska nie odnotowała w ciągu półrocza ani jednego naruszenia zasad kierowania hulajnogami elektrycznymi.

Głos w tej sprawie stanowczo zabrał radny Kupczyk, odnosząc się bezpośrednio do apeli zaniepokojonych mieszkańców domagających się końca pobłażliwości dla piratów na hulajnogach. – Ten park powinien być oazą spokoju i bezpieczeństwa, a właśnie osoby poruszające się tymi pojazdami powodują poczucie zagrożenia bezpieczeństwa – powiedział Kupczyk, a następnie wystosował pilny apel do szefów zamojskich służb (policji i straży miejskiej) o „zwrócenie szczególnej uwagi na osoby korzystające z hulajnóg elektrycznych”.

Policja ma się czym chwalić

Z raportu wynika, że w pierwszym półroczu br. na terenie miasta stwierdzono 705 przestępstw, czyli o 20 więcej niż rok wcześniej. Jeśli chodzi o przestępstwa najbardziej dokuczliwe społecznie, to kradzieży cudzej rzeczy odnotowano 27 (o 9 więcej), kradzieży z włamaniem – 3 (o 1 mniej), a bójki lub pobicia – 2 (o 1 mniej). Wskaźnik wykrywalności w przytoczonych kategoriach wyniósł 100 proc., co oznacza, ze policja ustaliła i zatrzymała wszystkich sprawców kradzieży i pobić.

Na terenie miasta doszło do 12 wypadków drogowych, a więc o 4 więcej niż rok wcześniej. Zginęła jedna osoba (na ul. Szwedzkiej), a 11 zostało rannych. Kolizji było 263, a więc o 4 mniej. Główna przyczyna wypadków i kolizji to nieustąpienie pierwszeństwa przejazdu. Najwięcej kolizji było na ul. Wyszyńskiego – 32. W ciągu 6 miesięcy na terenie miasta i powiatu zamojskiego ujawniono 266 kierowców na podwójnym gazie, zatrzymano 485 dowodów rejestracyjnych oraz 157 praw jazdy.

Leszek Wójtowicz

Zmiany na osiedlach

ZAMOŚĆ

Anna Sokołowska została wybrana na nową przewodniczącą Zarządu Osiedla Powiatowa. Wygrała z Tomaszem Maksymiukiem. Na wybory nowego przewodniczącego muszą szykować się też mieszkańcy Starego Miasta.

Wybory na os. Powiatowa odbyły się 2 września w Szkole Podstawowej nr 9 przy ul. Kalinowej. Przyszło na nie 72 mieszkańców osiedla, ale w głosowaniu wzięło udział 70 osób. **Anna Sokołowska** otrzymała 39 głosów poparcia, a na **Tomasza Maksymiuka** zagłosowało 31 osób.

Przypomnijmy, że Tomasz Maksymiuk do 9 czerwca był szefem osiedla Powiatowa. Wtedy został odwołany na wniosek części mieszkańców, w tym Anny Sokołowskiej, którzy zebrali podpisy w tej sprawie. Przewodniczącego, który przez ostatnich 10 lat stał na czele zarządu osiedla Powiatowa, odwołano wówczas 29 głosami, przeciw było 24 mieszkańców, a jedna osoba wstrzymała się od głosu. Nie udała mu się również próba powrotu do pełnienia wcześniejszej funkcji. Przewodniczącą Zarządu Osiedla Powiatowa została Anna Sokołowska.

To nie koniec karuzeli na zamojskich osiedlach. **Maciej Spozowski** nie jest już przewodniczącym Zarządu Osiedla Stare Miasto. O swojej rezygnacji poinformował na ostatniej sesji Rady Miasta Zamość. Mieszkańców Starówki czekają niebawem wybory nowego przewodniczącego.

lew

Wesprzyj „Krok za krokiem”

ZAMOŚĆ

Stowarzyszenie Pomocy Dzieciom Niepełnosprawnym „Krok za krokiem” w Zamościu apeluje o pomoc w zakupie nowych pojazdów. Organizacja musi wymienić dwa autobusy i busa, którymi każdego dnia dowożone są osoby z niepełnosprawnościami do placówek edukacyjnych, rehabilitacyjnych i społecznych. Brakuje około 400 tys. zł.

Jak podkreśla dr **Maria Król**, przewodnicząca zamojskiego stowarzyszenia, wymiana taboru jest konieczna przede wszystkim ze względów bezpieczeństwa i komfortu pasażerów. Najstarsze autobusy mają już wyjeżdżone ponad 800 tys. kilometrów.

Na zakup nowych pojazdów organizacja otrzymała dofinansowanie z Państwowego Funduszu Rehabilitacji Osób Niepełnosprawnych. To jednak za mało, by sfinalizować całe przedsięwzięcie. Według aktualnych ofert rynkowych stowarzyszenie musi znaleźć dodatkowe około 400 tys. zł. – To ogromna kwota – przyznają przedstawiciele „Krok za krokiem” i zwracają się do rodziców, opiekunów, współpracowników, partnerów oraz sympatyków organizacji o wsparcie.

W listopadzie ub. roku Stowarzyszenie „Krok za krokiem” świętowało 35-lecie działalności. Organizacja prowadzi na Zamojszczyźnie 10 placówek dla osób z niepełnosprawnościami oraz oferuje m. in. asystencję osobistą i opiekę wytchnieniową. Stowarzyszenie wspiera około 250-300 osób z najcięższymi dysfunkcjami oraz ich rodziny, a także zatrudnia ponad 200 pracowników. Dla organizacji nowe pojazdy nie są zwykłym zakupem. To konieczny element codziennego funkcjonowania systemu wsparcia, z którego korzystają osoby z niepełnosprawnościami z Zamościa i Zamojszczyzny.

Pomóc można, przekazując darowiznę lub 1,5 proc. podatku. W przypadku przelewu stowarzyszenie prosi o wpisanie w tytule: „Darowizna na zakup busów”.

Dane do wpłat:

Stowarzyszenie Pomocy Dzieciom Niepełnosprawnym „Krok za krokiem” w Zamościu

Numer konta: 59 2030 0045 1110 0000 0086 9230

lew

fleszem ZAMOŚĆ

URODZINOWY PODWIECZOREK FUNDACJI. Ponad 50 osób, w tym przedstawiciele organizacji, instytucji, lokalnego biznesu oraz mieszkańcy Zamościa i okolic, wzięło udział w „Podwieczorku” zorganizowanym przez Fundację Tworzywo Nie Sztuczne w Galerii Revia Park w Zamościu. Spotkanie odbyło się z okazji pierwszych urodzin sklepu charytatywnego fundacji, który działa od końca sierpnia ubiegłego roku. Przez ten czas stał się czymś więcej niż miejscem, w którym rzeczy dostają drugie życie. Wokół niego powstała przestrzeń spotkań, wolontariatu, integracji i wspólnych inicjatyw. Uczestnicy przynieśli na „roczek” własne wypieki i rozmawiali o wspólnych inicjatywach oraz wolontariacie. Jak zapowiedziała prezeska Fundacji Tworzywo Nie Sztuczne **Barbara Godziszewska**, organizacja planuje kontynuować tego typu integracyjne spotkania.

KONKURS O PIASECKIM. Do 30 września można brać udział w konkursie czytelniczym „Kronikarz Zakazanych Dróg – życie i twórczość Sergiusza Piaseckiego”, organizowanym z okazji ustanowienia pisarza Patronem Roku 2026 oraz 125. rocznicy jego urodzin. Zadaniem uczestników jest odpowiedź na 12 pytań dotyczących życia i twórczości autora. Kupony konkursowe są dostępne w Wypożyczalni Głównej Książnicy Zamojskiej przy ul. Kamiennej 20, a ich składanie trwa do 30 września. Podsumowanie wydarzenia oraz wręczenie nagród odbędzie się w październiku. **Sergiusz Piasecki** – agent wywiadu, żołnierz, awanturnik i wybitny pisarz antykomunistyczny – został ustanowiony jednym z Patronów Roku 2026 przez Sejm Rzeczypospolitej Polskiej. To wyraz uznania dla jego niezwykłego życiorysu, postawy patriotycznej oraz dorobku literackiego.

NOWY PLAC ZABAW. Na zbiegu ul. Jordana i Paderewskiego na os. Św. Piątka w Zamościu powstał nowy plac zabaw wraz z ogrodem. Inwestycja została zrealizowana w ramach tegorocznego budżetu obywatelskiego przez firmę z Jarosławia, wskazaną przez mieszkańców w zeszłorocznym głosowaniu. Na niezagospodarowanym dotąd terenie zamontowano nowoczesne urządzenia do zabawy na bezpiecznym, piaszczystym podłożu. Wykonano także ścieżki, ogrodzenie i uporządkowano trawnik, na którym nasadzono drzewa oraz ustawiono ławki, ławo-stoły i kosze na śmieci.

POSZUKIWANY INSTRUKTOR WOKALU. Zespół Pieśni i Tańca „Zamojszczyzna” ogłosił nabór na stanowisko instruktora lub instruktorki wokalu do pracy z grupami dziecięcymi, młodzieżowymi oraz dorosłymi. Wymagane jest doświadczenie w pracy wokalnej lub pedagogicznej, umiejętność pracy z różnymi grupami wiekowymi oraz zaangażowanie (wykształcenie muzyczne jest mile widziane). Oferta obejmuje zatrudnienie na podstawie umowy zlecenia w wymiarze około 10 godzin tygodniowo. Osoby zainteresowane mogą składać aplikacje osobiście lub przesłać CV na adres e-mail: zespol@zdk.zamosc.pl.

lew

eprasa.pl a6fb26c68f

fleszem ZAMOŚĆ

Powiat Zamojski

PIĘKNO POWIATU W KADRZE. Trwa VII edycja Powiatowego Konkursu Fotograficznego pod honorowym patronatem starosty zamojskiego **Stanisława Grześko**. Wydarzenie pod hasłem „Miejsca charakterystyczne Powiatu Zamojskiego" ma charakter otwarty i jest skierowane do wszystkich mieszkańców powiatu zajmujących się fotografią amatorsko lub profesjonalnie. Pula nagród ufundowanych przez Powiat Zamojski obejmuje 1000 zł za I miejsce, 800 zł za II miejsce, 600 zł za III miejsce oraz 9 wyróżnień po 200 zł. Nagrodzone i wyróżnione fotografie zostaną opublikowane w kalendarzu powiatowym na 2027 rok. Zgłoszenia przyjmowane są do 30 września. Regulamin oraz formularz zgłoszeniowy dostępne są na stronie www.powiatzamojski.pl.

Gmina Łabunie

ZBIÓRKA TEKSTYLIÓW. W środę (16 września) na terenie gminy Łabunie odbędzie się zbiórka zużytych odpadów tekstylnych. Rzeczy będzie można oddawać przy świetlicy wiejskiej w miejscowości Łabunie-Reforma w godz. 8-18. Przyjmowana będzie zużyta odzież, obuwie, pościel, ręczniki, zasłony, firany, koce oraz narzuty. Podczas zbiórki nie będą przyjmowane walizki, materace ani duże dywany. Ubrania i obuwie w dobrym stanie warto przekazać osobom potrzebującym lub organizacjom społecznym. Odpady tekstylne można również bezpłatnie dostarczyć do Punktu Selektywnego Zbierania Odpadów Komunalnych (PSZOK) przy ul. Męczenników Rotundy 2 w Zamościu.

Gmina Nielisz

ODNOWIĄ WOJENNY CMENTARZ. Gmina Nielisz pozyskała 55 679 zł dofinansowania z Ministerstwa Kultury i Dziedzictwa Narodowego w ramach programu „Groby i cmentarze wojenne w kraju" na rewitalizację zabytkowego cmentarza wojennego z czasów I wojny światowej w Wólce Złojeckiej. Przy wkładzie własnym gminy w wysokości 13 922 zł całkowita wartość projektu wynosi 69 601 zł. Otrzymane fundusze zostaną przeznaczone na prace budowlane i zabezpieczające, które mają powstrzymać degradację obiektu i przywrócić mu należyty stan. Zakończenie robót oraz rozliczenie inwestycji zaplanowano na koniec roku.

Gmina Sitno

AWANSOWALI NAUCZYCIELE. W przeddzień inauguracji nowego roku szkolnego odbyło się uroczyste wręczenie aktów nadania awansu zawodowego nauczyciela mianowanego dla pedagogów zatrudnionych w placówkach oświatowych, dla których organem prowadzącym jest gmina Sitno. Stopień nauczyciela mianowanego otrzymały: **Angelika Maria Pastuszak** (nauczyciel edukacji wczesnoszkolnej w Szkole Podstawowej w Cześnikach), **Anna Stępniak** (nauczyciel edukacji wczesnoszkolnej w Przedszkolu Samorządowym przy Zespole Szkół w Sitnie) oraz **Monika Sylwia Lejb-**

OSP w Zwierzyńcu działa nieprzerwanie od 1906 r.

120 lat OSP w Zwierzyńcu!

ZWIERZYNIEC

To był wyjątkowy dzień dla strażaków ochotników ze Zwierzyńca. 6 września jednostka OSP KSRG im. Józefa Tuliszkowskiego świętowała 120-lecie powstania. Jubileusz zgromadził druhów, mieszkańców oraz licznych przedstawicieli władz i służb mundurowych.



120 lat działalności było dla zwierzynieckich druhów nie tylko powodem do świętowania, ale przede wszystkim okazja do przypomnienia pokoleń strażaków, którzy przez dziesięciolecia byli gotowi nieść pomoc mieszkańcom w potrzebie. Fot. Małgorzata Storczyk

Uroczystości rozpoczęły się od przemarszu pododdziałów i pocztów sztandarowych na miejsce obchodów. Kolumnę prowadziła orkiestra dęta. Następnie odprawiono polową mszę świętą, po której rozpoczął się uroczysty apel.

Meldunek prezesowi Zarządu Oddziału Wojewódzkiego ZOSP RP w Lublinie **Marianowi Starownikowi** złożył dowódca uroczystości. Po wciągnięciu flagi państwowej na maszt i odegraniu hymnu państwowego uczestników powitał prezes OSP Zwierzyniec **Sławomir Bartnik**.

W jubileuszu uczestniczyli m. in. poseł **Wiesław Różyński**, zastępca komendanta głównego PSP nadbryg. **Grzegorz Szyszka**, prezes ZOW ZOSP RP Marian Starownik, zastępca komendanta wojewódzkiego PSP w Lublinie st. bryg. **Michał Badach**, prezes ZOP ZOSP RP w Zamościu **Stanisław Grześko** oraz komendant miejski PSP w Zamościu bryg. **Przemysław Ilczuk**. Obecni byli także przedstawiciele Lubelskiego Urzędu Wojewódzkiego, Urzędu Marszałkowskiego, radni powiatowi, burmistrz Zwierzyńca **Edyta Wolanin** wraz z pracownikami samorządowymi oraz przedstawiciele lokalnych zakładów pracy.

Podczas uroczystości przypomniano bogatą historię jednostki. Dzieje OSP KSRG Zwierzyniec – od jej powstania aż po współczesność – przedstawił prezes Sławomir Bartnik.

Nie zabrakło również wyróżnień. Zasłużeni druhowie otrzymali medale oraz dyplomy uznania. Zaproszeni goście składali strażakom gratulacje, podziękowania i życzenia, doceniając ich wieloletnią służbę oraz zaangażowanie na rzecz mieszkańców Zwierzyńca i okolic.

Na zakończenie prezes OSP Zwierzyniec podziękował wszystkim gościom i sponsorom za obecność oraz wsparcie. Jubileuszowe obchody zakończył meldunek dowódcy uroczystości złożony Marianowi Starownikowi.

OSP w Zwierzyńcu działa nieprzerwanie od 1906 r. Przez kolejne pokolenia druhowie nie tylko uczestniczą w akcjach ratowniczych i niosą pomoc w sytuacjach zagrożenia, ale również aktywnie angażują się w życie lokalnej społeczności.

lew

Nowa siedziba urzędu

ŁABUNIE

Urząd Gminy Łabunie zmieni swoją siedzibę. Samorząd stał się właścicielem budynku przy ul. Osiedlowej 7 oraz ponad dwuhektarowego terenu. To nieruchomość z ciekawą historią, która w przyszłości ma skupiać w jednym miejscu nie tylko urząd, ale również inne gminne jednostki.



Obiekt przy ul. Osiedlowej 7 ma długą historię. Teraz będzie się tu mieścił Urząd Gminy Łabunie.

Obiekt przy ul. Osiedlowej 7 ma długą historię. Zgodnie z zapisami gminnej ewidencji zabytków, powstał w latach 20. i 30. XX wieku. Został wybudowany przez rodzinę Szeptyckich. W kolejnych dekadach mieścił się tutaj Dom Dziecka, a następnie Dom dla Matek z Małoletnimi Dziećmi w Łabuniach. W latach 80. budynek został rozbudowany. Obecnie ma dwie kondygnacje i łącznie około 1 740 mkw. powierzchni użytkowej.

Nieruchomość wyróżnia również otoczenie. Do budynku przylega rozległy park, którego dokumentacja została wpisana do wojewódzkiej ewidencji zabytków.

Po przeprowadzeniu niezbędnych prac i przygotowaniu obiektu ma się tutaj przenieść Urząd Gminy Łabunie. W nowej siedzibie mają znaleźć się również inne jednostki organizacyjne samorządu. Jak podkreśla gmina, chodzi o stworzenie miejsca, w którym mieszkańcy będą mogli załatwić możliwie wiele spraw urzędowych podczas jednej wizyty.

Przejęcie nieruchomości wymagało wcześniej zgody obu samorządów. Na początku czerwca Zarząd Powiatu w Zamościu podjął uchwałę w sprawie wyrażenia zgody na darowiznę. 24 czerwca zgodę na przekazanie nieruchomości wyraziła Rada Powiatu w Zamościu, a dzień później – 25 czerwca – Rada Gminy Łabunie zgodziła się na jej nabycie.

Akt notarialny dotyczący darowizny został podpisany w sierpniu. Dokument sygnowali starosta zamojski **Stanisław Grześko** i wicestarosta **Krzysztof Rusztyn** oraz wójt gminy Łabunie **Mariusz Kukiełka**. Przekazana przez Starostwo Powiatowe w Zamościu nieruchomość obejmuje budynek oraz przylegający do niego teren o powierzchni ponad 2 hektarów.

Teraz nieruchomość formalnie należy już do gminy. Przed samorządem pozostaje przygotowanie obiektu do nowej funkcji i zaplanowanie przeprowadzki urzędu.

lew

„Dziady" ożyły w Tworyczowie

TWORYCZÓW

Tajemnicza scenografia, muzyka, światło i młodzi lektorzy, którzy zmierzyli się z jednym z najważniejszych dzieł polskiego romantyzmu. W Tworyczowie „Dziady" Adama Mickiewicza wyszły z kart książki i stały się żywym widowiskiem.



7 września Szkoła Podstawowa im. Ofiar Pacyfikacji Kitowa w Tworyczowie zamieniła się w miejsce niezwykłego spotkania z polską literaturą. W ramach tegorocznego Narodowego Czytania uczniowie trzech szkół z gminy Sułów wspólnie zaprezentowali II część „Dziadów" **Adama Mickiewicza**.

To było wydarzenie przygotowane z dużą dbałością o szczegóły. Scenografia nawiązująca do słowiańskiego obrzędu dziadów, nastrojowa muzyka oraz odpowiednio wykorzystane światło stworzyły atmosferę tajemnicy i skupienia. Publiczność w świat romantycznego dramatu wprowadził taniec uczennic z Tworyczowa.

Wspólne czytanie poprzedziło wystąpienie zastępcy wójta gminy Sułów **Piotra Jaworskiego**. Później scenę przejęli młodzi lektorzy ze szkół w Michalowie, Sułowie i Tworyczowie.

Tworyczów reprezentowali: **Julia Chraplewska**, **Julian Wyłupek**, **Bartłomiej Dumała**, **Gabriela Knap**, **Lena Mazurek**, **Maja Chraplewska**, **Wiktoria Lachowicz**, **Natalia Wilczopolska** i **Amelia Wyłupek**. Z Michalowa wystąpiły: **Kornelia Kania**, **Emilia Krzeszowiec** i **Dominika Krzeszowiec**, a ze szkoły w Sułowie zaprezentowały się **Maria Poźniak**, **Blanka Poździk** i **Kornelia Kijek**.

Nie było to zwykłe odczytanie tekstu. II część „Dziadów" wymaga od wykonawców nie tylko poprawnej interpretacji, ale przede wszystkim wyczucia emocji i nastroju. Młodzi aktorzy poradzili sobie z zadaniem, wydobywając z utworu Mickiewicza jego ponadczasowe przesłanie – o dobru, miłości, cierpieniu, odpowiedzialności i konsekwencjach ludzkich wyborów.

Wydarzenie zakończył taniec do utworu Verry „Nie zabierzesz nic". Nowoczesna forma artystyczna kontrastowała z klasycznym dziełem, a jednocześnie skłaniała do refleksji nad tym, co w życiu naprawdę ma wartość.

W Narodowym Czytaniu uczestniczyli przedstawiciele samorządu, duchowieństwa, dyrektorzy szkół, nauczyciele, rodzice, pracownicy biblioteki i szkoły oraz mieszkańcy. Wśród gości – oprócz wicewójta Jaworskiego – znaleźli się m. in. wiceprzewodnicząca Rady Gminy Sułów **Daniel Chraplewski**, radna powiatu zamojskiego **Aleksandra Martyna** oraz proboszcz parafii w Tworyczowie ks. **Marek Gudz**.

Organizatorami przedsięwzięcia były Gminna Biblioteka Publiczna im. Feliksy Poździk w Sułowie oraz szkoły podstawowe w Tworyczowie, Sułowie i Michalowie. Gospodarzem spotkania była szkoła w Tworyczowie. Dla tej placówki wydarzenie miało szczególny wymiar. Szkoła od niedawna nosi imię Ofiar Pacyfikacji Kitowa. Tym razem stała się miejscem spotkania historii, literatury i lokalnej społeczności.

Za organizację uroczystości odpowiadała dyrektor szkoły w Tworyczowie **Elżbieta Matysiak**, która przygotowała również oprawę muzyczną i taneczną. W przygotowanie młodych lektorów zaangażowały się nauczycielki **Małgorzata Szymanek**, **Dorota Gnieciak** i **Marzena Złomańczuk**. Ważną rolę odegrali także rodzice, którzy zadbali o poczęstunek dla uczestników.

lew

eprasa.pl a6fb26c68f

Radni zablokowali osiedle na terenach po BRW

Bloki przegrały z przemysłem

ZAMOŚĆ

Siedem bloków i ponad 240 mieszkań miało powstać na terenach po fabryce Black Red White przy ul. Fabrycznej w Zamościu. Radni odrzucili jednak projekt stosunkiem głosów 18 do 2, uznając, że osiedle zagroziłoby funkcjonowaniu pobliskich firm i miejscom pracy. Zielone światło otrzymały natomiast inwestycje mieszkaniowe przy ulicach Akademickiej i Braterstwa Broni.



Na terenie przy ul. Fabrycznej spółka BRW chciała postawić osiedle, składające się z siedmiu bloków z garażami podziemnymi, ale radni się na to nie zgodzili.

Projekt przedstawiony przez spółkę Black Red White wyróżniał się na tle typowych inwestycji. Na dwóch hektarach terenu przy ul. Fabrycznej w Zamościu miało powstać osiedle, składające się z siedmiu bloków z garażami podziemnymi. Radni nie wyrazili na to zgody, a prezydent chce, aby państwo przejęło strategiczne grunty po BRW. Zielone światło otrzymały za to inwestycje mieszkaniowe przy ul. Braterstwa Broni i Akademickiej.

Po zamknięciu swojego fabryki w Zamościu i zwolnieniu zatrudnionych w nim 160 osób, o czym pisaliśmy wiosną, Black Red White S.A. z siedzibą w Biłgoraju znalazła pomysł na zagospodarowanie terenu po zakładzie. Tam, gdzie do niedawna produkowano meble kuchenne, chce wybudować osiedle mieszkaniowe, składające się siedmiu czterokondygnacyjnych budynków, w których zaplanowano ponad 240 mieszkań.

„Tego nie da się strawić”

– To osiedle pod tym względem może być wyjątkowe. Tu może żyć się wygodniej i komfortowo – przekonywał 31 sierpnia podczas sesji Rady Miasta Zamość przedstawiciel inwestora. Zadeklarował gotowość partycypacji w kosztach modernizacji ul. Zagłoby do wysokości 2 mln netto.

Na drodze do realizacji inwestycji w trybie specustawy mieszkaniowej „lex developer” stanęła jednak twarda rzeczywistość przemysłowego sąsiedztwa i negatywna opinia Miejskiej Komisji Urbanistyczno-Architektonicznej. Komisja alarmowała, że w sąsiedztwie planowanych bloków działają zakłady zbożowe, betoniarnia oraz całodobowa baza transportowa firmy Ultax.

Kluczowy dla losów inwestycji okazał się eksperyment przeprowadzony osobiście przez przewodniczącego rady **Piotra Błażewicza** (PiS). Wybrał się on na wizję lokalną w sobotnią noc, by sprawdzić uciążliwość hałasu generowanego przez bazy transportowe. – Siedem metrów od tych wszystkich pracujących agregatów ma się znaleźć blok. (...) Stoimy z panem Tadeuszem (chodzi o właściciela Ultaxu – przyp. red.), a obok stoi około 10 samochodów, które podłączane są na noc, chodzą 24 godziny na dobę. Całą noc te samochody mrożą swoje chłodnie, chodzą bez przerwy. (...) Mamy piękną sobotnią noc, weekend, wieczór, godz. 22, ktoś wychodzi na balkon i słyszy bez przerwy ten dźwięk. To jest nie do zniesienia, tego się nie da na dłuższą metę strawić relacjonował na sesji przewodniczący.

Radni mówią: NIE

Radni stanęli przed dylematem: zyskać piękne osiedle i 2 mln zł na drogę, czy chronić lokalny przemysł i miejsca pracy. Firma Ultax działa na rynku od 38 lat i zatrudnia ponad 40 osób. Zwracali uwagę na nieuchronny scenariusz: nowi lokatorzy szybko zaczęliby składać skargi na całodobowy hałas i transport ciężarowy, co zagrażałoby stabilności okolicznych przedsiębiorstw. – Pytanie, czy stać nas na to, żeby ryzykować utratę kolejnych miejsc pracy w mieście? – padło na sali obrad.

Co ciekawe, krytyka nie dotyczyła samej architektury. Radni docenili urbanistykę, ale uznali ją za niewłaściwą w tym punkcie miasta. – Sam projekt bardzo mi się podoba, po prostu uważam, że to jest bardzo chybiony pomysł – podsumowała radna **Katarzyna Szargało-Szkałuba** (Klub Radnych Prezydenta Rafała Zwolaka) odnosząc się do lokalizacji. – Ja oczywiście kibicuję w każdej innej lokalizacji takiej pięknej inwestycji, ale nie w tamtym miejscu – powiedziała z kolei **Agnieszka Klimczuk** (KO).

W podobnym tonie wypowiadali się inni radni, wskazując na konieczność ochrony kurczących się terenów przemysłowych w Zamościu. – Jest to jeden z niewielu terenów, na których można prowadzić działalność gospodarczą. Jeśli chcemy ściągnąć przedsiębiorców, to nie powinniśmy zmieniać przeznaczenia takich terenów. Budowa bloków na tym terenie będzie generować tylko konflikty pomiędzy mieszkańcami a przedsiębiorcami – mówiła radna **Katarzyna Ważna** (PiS).

Ostatecznie, stosunkiem głosów 18 „przeciw” do zaledwie 2 „za”, rada zablokowała plany deweloperskie BRW na ul. Fabrycznej. Zamość wysłał jasny sygnał: ochrona istniejących miejsc pracy i stabilność lokalnego biznesu są ważniejsze niż deweloperska ekspansja.

Gdzie indziej będą bloki

Radni musieli zmierzyć się jeszcze z dwoma innymi projektami mieszkaniowymi – na ul. Akademickiej i Braterstwa Broni. Inwestycja w tej pierwszej lokalizacji doczekała się akceptacji rady stosunkiem głosów 18 „za”, przy 3 wstrzymujących się. Chodzi o przebudowę dawnego budynku seminarium duchownego przy ul. Akademickiej 4 (mieścił się tam Rektorat Wyższej Szkoły Zarządzania i Administracji w Zamościu – przyp. red.) oraz jego rozbudowę (budynek będzie 3-kondygnacyjny w budowanej części i oraz 4-kondygnacyjny w części istniejącej). Finalnie będzie tam ponad 20 mieszkań, a a na parterze znajda się lokale o funkcji usługowej. Sukces komercyjny projektu został jednak przyćmiony przez spór o architektoniczne detale i estetykę zabytkowego sąsiedztwa. Poszło o kształt dachu planowanego budynku. Projektant zaproponował elegancki dach mansardowy, nawiązujący bezpośrednio do gmachu Akademii Zamojskiej. Konserwator zabytków jednak bezwzględnie odrzucił tę wizję, nakazując budowę standardowego dachu dwuspadowego z oknami połaciowymi, nawiązującego do obecnego pokrycia dachowego zabytkowego obiektu dawnego seminarium duchownego.

Zupełnie inny przebieg miało procedowanie uchwały dotyczącej lokalizacji inwestycji przy ul. Braterstwa Broni, gdzie ma powstać osiedle składające się z 6 bloków dwukondygnacyjnych wraz z infrastrukturą techniczną oraz zagospodarowaniem terenu. Projekt przeszedł bez jakichkolwiek kontrowersji, zyskując jednogłośne poparcie 21 obecnych na sali radnych.

Prezydent pisze do ARP

Prezydent Zamościa **Rafał Zwolak** zwrócił się 9 września do Agencji Rozwoju Przemysłu S.A. o pilne przeanalizowanie możliwości przejęcia praw do ponad 11-hektarowego kompleksu gruntów inwestycyjnych w mieście. Teren należy do Skarbu Państwa, a użytkownikiem wieczystym jest Black Red White S.A. (nieruchomości przeznaczone są w planie miejscowym pod zabudowę techniczno-produkcyjną). Jak podkreśla prezydent, to jeden z ostatnich tak dużych, zwartych i uzbrojonych terenów inwestycyjnych w Zamościu. W piśmie do ARP Zwolak wskazuje, że BRW S.A. rozważała realizację na tym obszarze inwestycji mieszkaniowej w ramach tzw. lex developer, ale Rada Miasta Zamość nie zgodziła się jednak na umożliwienie realizacji tego przedsięwzięcia w tym trybie. Zdaniem prezydenta teren powinien zostać zabezpieczony z myślą o przyszłych inwestycjach przemysłowych, logistycznych i obronnych. Argumentem ma być m. in. położenie Zamościa około 50 km od granicy z Ukrainą i potencjalny udział regionu w odbudowie tego kraju.

Miasto proponuje, by ARP rozważyła nabycie od BRW prawa użytkowania wieczystego – bezpośrednio, poprzez spółkę celową lub w innej formule. Zamość deklaruje wsparcie przy analizie dokumentacji i procedurach administracyjnych.

Leszek Wójtowicz

Zamość wybrał nowe logo

ZAMOŚĆ

Mieszkańcy zdecydowali, jak ma wyglądać nowe logo promocyjne Zamościa. Zdecydowanym zwycięzcą głosowania został projekt nr 3 autorstwa Piotra Mazurka. Zdobył aż 68 proc. głosów, zostawiając konkurencyjne propozycje daleko w tyle.

3 września zakończyło się głosowanie na nowe logo promocyjne Miasta Zamość. Mieszkańcy mieli do wyboru trzy projekty. Wynik okazał się jednoznaczny – największe poparcie zdobyła propozycja oznaczona numerem 3. Na zwycięski projekt zagłosowało 68 proc. uczestników. Jego autorem jest **Piotr Mazurek**.

Drugie miejsce zajął projekt nr 1, który otrzymał 23,8 proc. głosów. Najmniej zwolenników znalazła propozycja nr 2 – poparło ją zaledwie 8,2 proc. głosujących.

Zwycięskie logo bazuje na kwadracie, który ma symbolizować Rynek Wielki – centralny punkt Zamościa, gdzie krzyżują się najważniejsze miejskie osie oraz spotykają mieszkańcy i turyści. Poszczególne elementy znaku przypominają puzzle. Jak wyjaśnia autor projektu, mają one symbolizować różnorodne doświadczenia oraz ludzi, którzy wspólnie tworzą Zamość.

Pozostałe dwa projekty również odwoływały się do charakterystycznych elementów miasta. Projekt nr 1 został oparty na literze „M”, której kształt miał przywodzić na myśl m. in. zamojskie kamienice, podcienia, wały i Bramę Lwowską. Litera jest jednocześnie skrótem od słowa „miasto”, a zastosowane formy geometryczne i łukowe inspirowane były architekturą Starego Miasta. Kolorystyka nawiązywała do barw Zamościa.

Projekt nr 2 wykorzystywał z kolei geometryczne kształty układające się w symbol serca. Miał on kojarzyć się z gościnnością, bliskością i pozytywnymi doświadczeniami. Podstawą znaku był kwadrat, odnoszący się do harmonii, proporcji i renesansowej koncepcji Zamościa jako miasta idealnego. Czerwień i złoto nawiązywały do miejskich barw.

Nowe logo jest efektem konkursu, którego pierwszy etap zakończył się wyborem trzech propozycji przez komisję konkursową. Ostateczne słowo należało jednak do mieszkańców. Teraz wiadomo już, który znak zdobył ich największe uznanie.

lew

fleszem

ZAMOŚĆ

-**Buryś** (nauczyciel historii w Szkole Podstawowej w Cześnikach). Uzyskany awans podnosi status zawodowy nauczycielek oraz otwiera im drogę do zdobycia stopnia nauczyciela dyplomowanego.

Gmina Skierbieszów

■ **NARODOWE CZYTANIE „DZIADÓW”.** W kaplicy przy cmentarzu odbyła się tegoroczna edycja Narodowego Czytania, podczas której czytano „Dziady” **Adama Mickiewicza**. W wydarzeniu wzięli udział m. in. ks. proboszcz **Piotr Brodziak**, uczniowie ze Szkoły Podstawowej w Dębowcu z dyrektor **Agnieszką Horoszkiewicz** i **Teodozją Winarczyk**, przedstawiciele Urzędu Gminy Skierbieszów na czele z zastępcą wójta **Stanisławem Jędrusiną**, a także uczestnicy Klubu Seniora z GOK, pracownicy i uczestnicy WTZ w Lipinie Starej, członkowie Dyskusyjnego Klubu Książki, KGW Sadowianki z Sadów, instruktorzy, młodzież oraz pracownicy GOK i Biblioteki. Każdy ze zgromadzonych otrzymał pamiątkową księgę oraz dyplom. Po czytaniu uczestnicy złożyli wiązankę kwiatów i zapalili znicze na grobie **Faustyna Mościckiego**, uczestnika powstania styczniowego, a spotkanie zwieńczyło wspólne pamiątkowe zdjęcie na schodach kaplicy.

Gmina Stary Zamość

■ **IGRZYSKA PAMIĘCI POWSTANIA.** Światowy Związek Żołnierzy Armii Krajowej Okręg Zamość zaprasza dzieci i młodzież ze szkół podstawowych oraz ponadpodstawowych z terenu powiatu zamojskiego do udziału w III Igrzyskach Zamojszczyzny Pamięci Powstania Zamojskiego. Zawody odbędą się 18 września na obiektach sportowych GLKS Omega w Starym Zamościu. W programie przewidziano rywalizację w biegach (kategorie dla klas IV-VI oraz VII-VIII z podziałem na dziewczęta i chłopców) oraz w piłce nożnej. Zgłoszenia przyjmowane są pod adresem e-mail: akzam@tlen.pl. Weryfikacja uczestników rozpocznie się o godz. 9, oficjalne otwarcie o godz. 10, a zmagania sportowe potrwają do godz. 14. Wydarzenie zakończy wręczenie medali, dyplomów i upominków. Zadanie finansują Powiat Zamojski oraz ŚZŻAK O/Z. Partnerami inicjatywy są Gmina Stary Zamość, GLKS Omega Stary Zamość i Stowarzyszenie Rozwoju Lokalnego Zamojszczyzna, a patronat objął poseł na Sejm RP **Sławomir Zawiślak**.

Gmina Szczebrzeszyn

■ **NOWE ALTANKI WYPOCZYNKOWE.** Na terenie gminy Szczebrzeszyn powstały kolejne miejsca do wypoczynku dla mieszkańców i turystów. Obiekty wybudowano za pośrednictwem LGD „Nasze Roztocze”, we współpracy z OSP KSRG Niedzieliska, OSP w Wielączy, OSP w Szczebrzeszynie oraz Stowarzyszeniem „W Szczebrzeszynie”. Koszt budowy jednej altanki wyniósł 61 tys. zł, a inwestycja została w 100 proc. sfinansowana ze środków Unii Europejskiej.

lew

eprasa.pl a6fb26c68f

fleszem TOMASZÓW LUB.

„ŚPIĄCA KRÓLEWNA" W TDK. Królewski Balet Klasyczny pod kierownictwem **Marcina Rolczyńskiego** zaprasza na spektakl baletowy „Śpiąca Królewna" do muzyki **Piotra Czajkowskiego**. Wydarzenie odbędzie się 13 listopada o godz. 19:00 w Tomaszowskim Domu Kultury. Przedstawienie trwa 120 minut i przewiduje jedną przerwę. Bilety w cenie od 120 do 150 zł można nabyć na stronie krolewskibaletklasyczny.pl/bilety oraz w kasie teatru.

NABÓR DO CHÓRU. Parafia Najświętszego Serca Pana Jezusa prowadzi nabór do Chóru Parafialnego dla Dorosłych. Zaproszenie skierowane jest do śpiewaków oraz instrumentalistów. Spotkanie organizacyjne odbyło się 8 września na plebanii, ale jeśli ktoś nie wziął w nim udziału, a chciałby do scholi dołączyć, to wciąż ma taką szansę. Wystarczy się zgłosić.

AKCJA KRWIODAWSTWA. W dniach 14–18 września w sali B starostwa powiatowego w Tomaszowie Lubelskim odbędzie się akcja oddawania krwi zorganizowana w ramach Roku Zdrowia w Powiecie Tomaszowskim. Krwiodawcy będą przyjmowani w godzinach 7:30–12:30.

KONKURS NA LIST. Miejska Biblioteka Publiczna im. Tomasza Zamoyskiego zaprasza młodzież oraz osoby dorosłe z miasta i powiatu tomaszowskiego do udziału w konkursie literackim pt. „Halo! Tu Ziemia do ludzkości. Mam dobrą wiadomość...", organizowanym z okazji Międzynarodowego Dnia Pisania Listów. Praca musi być napisana odręcznie, czytelnym pismem na maksymalnie 1 stronie formatu A4 oraz zawierać poprawne zaadresowanie listu i dołączoną kartę zgłoszeniową. Każdy uczestnik może zgłosić jeden tekst. Prace należy wrzucić do specjalnej skrzynki pocztowej w Oddziale dla Dorosłych MBP przy ul. Zamojskiej 2 w terminie do 17 października. Podsumowanie konkursu i wręczenie nagród przewidziano na 21 października o godz. 11:00 w Czytelni dla Dorosłych (II piętro). Nagrodzone prace zostaną opublikowane na stronie mbptomaszowlub.pl. Więcej informacji można uzyskać pod numerem telefonu 84 6643053 lub na stronie internetowej i profilu Facebook biblioteki.

KONKURS POEZJI ŚPIEWANEJ. Miejska Biblioteka Publiczna im. T. Zamoyskiego i Tomaszowski Dom Kultury zapraszają na XVIII Konkurs Poezji Śpiewanej STACHURIADA. Przesłuchania konkursowe w Tomaszowskim Domu Kultury odbędą się 24 października o godz. 10:00, natomiast rozstrzygnięcie, wręczenie nagród i koncert laureatów połączony z występem gwiazdy – zespołu U Studni – zaplanowano na 25 października o godz. 17:00. Wydarzenie skierowane jest do dzieci (roczniki 2011–2013), młodzieży (2008–2010) oraz dorosłych (od rocznika 2007).

Piąte Kryminały Lubyckie za nami

Dni kryminału i grozy



Spotkanie z Moniką Obarą, Kamilą Kamińską i Michałem Meyerem.

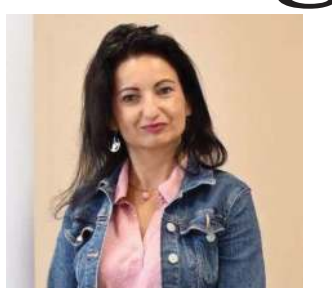

Magdalena Stachula mówiła m.in. o tym, jak powstawała jej najnowsza powieść z serii „Zwodnicze zmysły" zatytułowana „Słuch".



Warsztaty komiksowe, spektakle oraz nocna gra złożyły się na jubileuszową edycję Kryminaliów Lubyckich. Atrakcji nie brakowało.

NASZ PATRONAT

Miłośnicy kryminałów i horrorów z gminy Lubycza Królewska od pięciu lat żyją od września do września. Bo właśnie w tym miesiącu odbywa się festiwal, którego gośćmi są pisarze literatury grozy, a na spotkaniach porusza tylko te kwestie, które najbardziej intrygują i przyprawiają o dreszcze. Tegoroczne Kryminalia Lubyckie już za nami. Jak zwykle było strasznie ciekawie.

To była jubileuszowa edycja Kryminaliów Lubyckich – Festiwalu Horroru i Kryminałów. „Kronika Tygodnia" jest patronem medialnym wydarzenia od samego początku. Na naszych łamach relacjonowaliśmy każdą edycję. Podsumujmy piątą, która właśnie się zakończyła.

Pierwszym wydarzeniem w tym roku było spotkanie z **Magdą Stachulą**, autorką trzymających w napięciu thrillerów psychologicznych. Rozmowę poprowadził **Mariusz Lewko**. Z zainteresowaniem przysłuchiwali się jej uczniowie Szkoły Podstawowej im. gen. Nikodema Sulika w Lubyczy Królewskiej. Stachula mówiła o pisarskim rzemiośle, zakulisowych smaczkach i o tym, jak powstawała jej najnowsza powieść z serii „Zwodnicze zmysły", zatytułowana „Słuch".

Komiksy i reporterskie śledztwa

Tego samego dnia zorganizowano również panel dyskusyjny „Czytam komiksy" z udziałem **Piotra Marca**, **Antoniego Serkowskiego**, **Dominika Szcześniaka** i **Mateusza Wiśniewskiego**. Uczniowie klas siódmych i ósmych z lubyckiej szkoły dowiadywali się, jak stworzyć komiks, jak go narysować i napisać. Nie było samego gadania – od teorii uczestnicy spotkania przeszli do praktyki i wspólnie stworzyli komiks.

Po południu w sali konferencyjnej w Lubyczy odbyło się spotkanie z autorem książek reporterskich, laureatem Nagrody Literackiej Nike, **Cezarym Łazarewiczem**. Poprowadził je **Jarosław Górski**. Publicysta opowiadał m.in. o tym, na czym polega reporterskie śledztwo i ile pracy wymaga rzetelne poznanie historii.

Na zakończenie pierwszego dnia festiwalu odbyła się jeszcze prelekcja **Artura Urbanowicza** „Sekty: problem literacki i społeczny" oraz projekcja filmu „Dybuk" w reżyserii Michała Waszyńskiego z 1937 roku, poprzedzona wstępem **Joanny Majewskiej** i Jarosława Górskiego.

Scena mroku i nocna gra

Drugi dzień rozpoczął się od spotkania „100 pytań do... Artura Urbanowicza". Następnie, zgodnie z programem, odbyły się happening komiksowy, warsztaty z twórcami komiksów oraz spotkanie z **Moniką Obarą**, **Kamilą Kamińską** i **Michałem Meyerem**, które poprowadziła **Joanna Łuszczyńska-Lewko**. Potem uczestnicy spotkali się z **Michałem Śmielakiem**, autorem cyklu o komisarzu Brunonie Kowalskim, a także z Magdą Stachulą podczas rozmowy „10 lat polskiego domestic noir". Była również okazja do zdobycia autografu jednej z najważniejszych autorek thrillerów psychologicznych w Polsce.

Sobotni wieczór zwieńczył spektakl „Scena mroku. Słuch", którego scenariusz **Maria Marcinkiewicz-Górna** napisała na podstawie książki Stachuli. Za reżyserię i muzykę odpowiadał **Piotr Skotnicki**. Na scenie na placu św. Marka w Lubyczy wystąpili: Monika Obara, Kamila Kamińska i Michał Meyer. W nocy odbyła się jeszcze gra fabularyzowana inspirowana polską literaturą grozy – „Upiorna historia". Zaplanował ją i poprowadził Jarosław Górski.

Kabaretowe zakończenie

Niedziela, 6 września, była trzecim i ostatnim dniem festiwalu. Rozpoczęła się spotkaniem pod hasłem „Po co nam groza w czasach grozy" z Arturem Urbanowiczem i **Anną Kańtoch**, którzy odpowiadali na pytania **Agnieszki Pieli**. Potem odbyło się spotkanie z Anną Kańtoch, mistrzynią suspensu.

Na zakończenie na scenie plenerowej wystąpił Lwowski Kabaret Artystyczny „Czwarta Rano", a po nim zaprezentowano spektakl kabaretowy „Strach się śmiać", przygotowany przez Teatrzyk Gędźba.

Jednym z wydarzeń towarzyszących był koncert fortepianowy w wykonaniu **Igora Stankiewicza**. I to by było na tyle. Kolejne spotkania z wybitnymi autorami kryminałów i horrorów odbędą się za rok.

Sukces ma wielu ojców

– To były dni pełne niesamowitych spotkań i niezapomnianych emocji. Piąta edycja udowodniła, że Lubycza Królewska to prawdziwa stolica polskiego kryminału i grozy. Taki festiwal nie powstałby jednak sam. Sukces tego wydarzenia to zasługa wielu wspaniałych osób, którym należą się podziękowania – mówi **Marek Łuszczyński**, burmistrz Lubyczy.

Wymienia członkinie i członków Rady Programowej Festiwalu: **Elżbietę Szymańską**, Joannę Łuszczyńską-Lewko i Mariusza Lewkę, dodając, że to ich pasja, wizja i wyczucie literackie nadają kształt wydarzeniu. Burmistrz dziękuje także organizatorom – pracownikom Centrum Kultury, Sportu i Turystyki w Lubyczy Królewskiej oraz Gminnej Biblioteki Publicznej w Lubyczy Królewskiej – a także pracownikom Urzędu Miejskiego w Lubyczy Królewskiej za wsparcie i gościom, którzy przenoszą swoich fanów w fascynujący świat mrocznych tajemnic.

wd, fot. Julia Stepaniuk

Mieszkańcy już zdecydowali

GMINA BEŁŻEC

Remonty świetlic i remiz, nowe lampy solarne, przystanek, progi zwalniające, huśtawki oraz budowa wiaty – takie zadania wybrali mieszkańcy gminy Bełżec na 2027 rok. Do rozdysponowania między siedem sołectw jest dokładnie 267 937,29 zł.



Mieszkańcy podczas zebrań sołeckich zdecydowali, jakie zadania chcą zrealizować w swoich miejscowościach.

W gminie Bełżec odbywały się zebrania sołeckie, podczas których mieszkańcy mogli porozmawiać o bieżących sprawach i zdecydować, na co przeznaczą pieniądze z funduszu sołeckiego na 2027 rok.

W spotkaniach uczestniczyli m.in. wójt gminy Bełżec **Mateusz Jarosz**, zastępca wójta **Brygida Pasierbiewicz**, przewodnicząca Rady Gminy Bełżec **Anna Trąd**, wiceprzewodnicząca **Grażyna Komadowska**, podinspektor ds. księgowości podatkowej **Dorota Lewko** oraz radni.

Łącznie fundusz sołecki gminy Bełżec na 2027 rok wynosi dokładnie 267 937,29 zł. To o 75 134,96 zł więcej niż w 2023 roku.

Co zrobią za pieniądze z funduszu?

Największą kwotę – 71 127 zł – otrzymało sołectwo Bełżec I. Mieszkańcy zdecydowali, że pieniądze zostaną przeznaczone m.in. na remont i doposażenie budynku gminnego, w którym wcześniej mieściło się przedszkole, oraz siedziby OSP Bełżec I. W planach znalazły się także zakup i montaż przystanku autobusowego oraz progów zwalniających na drogach gminnych. Mieszkańcy chcą również wymienić ogrodzenie placu gminnego przy stadionie oraz kupić i zamontować huśtawki dla dzieci przy ul. Bolesława Prusa i na terenie stadionu sportowego. Część pieniędzy zostanie przeznaczona na doposażenie budynku gminnego przy tymczasowej siedzibie Klubu Seniora oraz zakup i wymianę lamp solarnych.

Bełżec II ma do dyspozycji 63 943 zł. Zaplanowano tu remont i doposażenie sali remizo-świetlicy, zakup namiotu, a także remont i doposażenie siedziby OSP. W Zagórzu mają pojawić się lampy solarne. Fundusz zostanie również wykorzystany na utrzymanie placów gminnych przy placach zabaw w Zagórzu i Bełżcu II oraz współorganizację pikniku sołeckiego.

Na zadania w sołectwie Bełżec III przeznaczono 22 831 zł. Mieszkańcy postawili na utrzymanie placu gminnego przy placu zabaw, zakup i montaż lamp solarnych oraz współorganizację pikniku sołeckiego.

W Brzezinach, gdzie fundusz wynosi 33 216 zł, zaplanowano doposażenie i remont świetlicy, zakup namiotu, remont i doposażenie siedziby OSP oraz utrzymanie placu gminnego przy placu zabaw.

Chyże otrzymają 38 977 zł. Pieniądze mają zostać przeznaczone na remont i doposażenie budynku świetlicy, zakup namiotu, remont i doposażenie siedziby OSP oraz zakup materiałów potrzebnych do utrzymania placu gminnego przy placu zabaw i boisku.

W przypadku Żyłki do rozdysponowania będzie 20 555 zł. Mieszkańcy zdecydowali o doposażeniu działki gminnej oraz remizo-świetlicy.

Najmniejszy fundusz przypadnie sołectwu Szalenik-Kolonia – 17 283,98 zł. Cała kwota ma zostać przeznaczona na zakup materiałów i wykonanie wiaty.

WD

eprasa.pl a6fb26c68f

Komputer potwierdzał alarm, choć część urządzeń milczała

System do poprawy

POWIAT TOMASZOWSKI

Testy wykazały usterki w części syren alarmowych na terenie powiatu tomaszowskiego. Wszystkie 30 urządzeń przeszło już przegląd, a wykryte problemy mają zostać usunięte do końca września. Gdy system będzie w pełni sprawny, jego całodobową obsługę przejmą strażacy.



Na mocy porozumienia między starostą tomaszowskim a komendantem Komendy Miejskiej PSP w Tomaszowie Lubelskim sterowanie systemem alarmowania ludności przejmą strażacy.

Starostwo Powiatowe w Tomaszowie Lubelskim przygotowuje się do przekazania straży obsługi systemu ostrzegania i alarmowania ludności. Zanim to jednak nastąpi, 30 syren zlokalizowanych na terenie powiatu musi pozytywnie przejść przegląd techniczny. W kilku urządzeniach trzeba usunąć usterki. Ich wykryciu służyły czterodniowe testy prowadzone na początku września.

Zaczęło się od ogólnopolskiego treningu sprawności syren alarmowych, procedur dowodzenia oraz łączności w przypadku zagrożenia uderzeniami z powietrza, przeprowadzonego 21 lipca pod kryptonimem „Alarm 2026". To wówczas wyszło na jaw, że nie wszystko działa tak, jak powinno.

System komputerowy w Starostwie Powiatowym w Tomaszowie Lubelskim miał wyświetlać komunikat o pomyślnym włączeniu sygnału, w rzeczywistości jednak część syren fizycznie się nie uruchomiła. Usterki wystąpiły m.in. w gminie Susiec. W Tomaszowie Lubelskim jedna z syren miejskich nie zareagowała na sygnał zdalny i musiała zostać uruchomiona ręcznie przez obecnego na miejscu strażaka. Zdarzyło się również, że syrena włączyła się przy ogłoszeniu alarmu, ale nie zareagowała na komendę jego odwołania.

Sprawdzono wszystkie syreny

Na terenie powiatu tomaszowskiego zlokalizowanych jest 30 syren. Im większa gmina, tym jest ich więcej.

Wobec braku stuprocentowej pewności co do ich niezawodności władze powiatu podjęły decyzję o przeprowadzeniu pełnego przeglądu technicznego.

Zadanie powierzono zewnętrznej firmie, która budowała ten system w 2012 roku.

Kontrolą objęto wszystkie lokalizacje. Odpowiednio wcześniej mieszkańcy zostali poinformowani, że w dniach 1–4 września zostaną przeprowadzone przegląd techniczny i konserwacja urządzeń, podczas których emitowane będą krótkotrwałe sygnały dźwiękowe. W ramach prac specjaliści zweryfikowali m.in. stan akumulatorów, tor antenowy, sprawność głośników oraz poprawność konfiguracji alarmów ochrony cywilnej.

Każda gmina płaciła za przegląd syren znajdujących się na jej terenie. Pojedynczy koszt, jak podano nam w tomaszowskim starostwie, wynosił 861 zł brutto.

Naprawią i przekażą

Obecnie Starostwo Powiatowe w Tomaszowie Lubelskim czeka na protokół końcowy z czterodniowych testów. Wskazane w nim usterki, takie jak np. konieczność wymiany zużytych akumulatorów, zostaną niezwłocznie usunięte.

Do końca września powiat chce doprowadzić do pełnej sprawności systemu. Gdy to nastąpi, obsługa systemu alarmowania zostanie przekazana tomaszowskiej straży.

– To ogólnopolska tendencja. Wszystkie starostwa mają problem z zapewnieniem obsady dyżurów. Fizycznie niemożliwe jest, by pracownik zdążył dojechać i włączyć alarm w ciągu pięciu minut – mówi **Henryk Karwan**, starosta tomaszowski, nawiązując do sytuacji, która miała miejsce 30 lipca, gdy na pole rzepaku w Tarnawie Małej w powiecie biłgorajskim spadł pocisk.

– Straż ma całodobowe dyżury, dlatego to najlepsze rozwiązanie – dodaje starosta.

Na mocy porozumienia między starostą tomaszowskim a komendantem Komendy Miejskiej PSP w Tomaszowie Lubelskim sterowanie systemem przejmą strażacy.

wd

W 87. rocznicę bitew

TOMASZÓW LUBELSKI

Rajd historycznych pojazdów, polowe muzeum na Siwej Dolinie, rekonstrukcje wojskowych obozowisk oraz spotkanie z pracownikami IPN – tak Tomaszów Lubelski uczci 87. rocznicę bitew z września 1939 roku. Obchody potrwają od 16 do 20 września, a zakończy je hołd złożony poległym żołnierzom na cmentarzu wojennym.

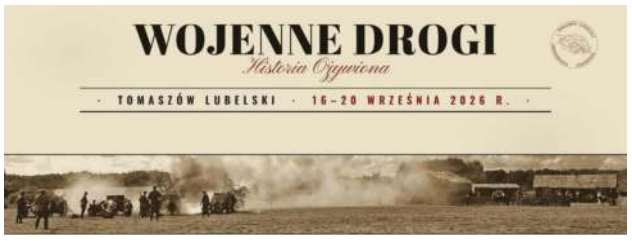

Cykl wydarzeń „Wojenne drogi" odbędzie się w dniach 16–20 września.

Tegoroczne obchody rocznicy bitew pod Tomaszowem Lubelskim potrwają pięć dni – od 16 do 20 września.

Na rozpoczęcie, w środę 16 września, ze Zwierzyńca wyruszy rajd pancerno-motorowy. Trasa będzie prowadzić przez Krasnobród i Szarowolę.

Rajd ma nawiązywać do przemarszów i przejazdów żołnierzy z września 1939 roku.

– Tymi trasami przemieszczali się żołnierze Warszawskiej Brygady Pancerno-Motorowej oraz żołnierze armii gen. Tadeusza Piskora, idący pod Tomaszów – wyjaśnia **Jarosław Antoszewski** z Urzędu Miasta Tomaszów Lubelski, koordynator wydarzenia.

Rajd potrwa kilka dni. Jego uczestnicy będą pojawiać się w miejscach związanych z historią walk, a finałem przejazdu będzie Tomaszów Lubelski.

W piątek, 18 września, zaplanowano wydarzenie edukacyjno-historyczne przygotowane wspólnie z pracownikami Instytutu Pamięci Narodowej w Lublinie. Spotkanie odbędzie się na terenie Muzeum Regionalnego w Tomaszowie.

Będzie to okazja nie tylko do wysłuchania opowieści o wydarzeniach z 1939 roku, lecz także do zobaczenia pojazdów uczestniczących w rajdzie. Organizatorzy chcą w ten sposób przybliżyć uczestnikom realia kampanii wrześniowej i pokazać historię w bardziej bezpośredniej formie.

W piątek i sobotę na Siwej Dolinie otwarte zostanie polowe muzeum maszyn wojennych. Będzie można zobaczyć pojazdy historyczne, a także przygotowane dioramy i rekonstrukcje. Organizatorzy zapowiadają m.in. inscenizowane obozowiska wojskowe oraz ziemiankę partyzancką.

Będzie tam również strefa detektorystów. Jarosław Antoszewski zapowiada, że osoby zainteresowane poszukiwaniem przedmiotów historycznych będą mogły bezpłatnie wypożyczyć wykrywacz metali i spróbować swoich sił w poszukiwaniach. Znalezioną pamiątkę będzie można zabrać ze sobą.

Nie zabraknie również stoisk promocyjnych Wojska Polskiego.

Ostatnim elementem „Wojennych dróg" będą niedzielne uroczystości upamiętniające żołnierzy poległych w bitwach pod Tomaszowem Lubelskim.

20 września o godz. 11.30 w kościele pw. Najświętszego Serca Jezusowego odprawiona zostanie msza święta. Po nabożeństwie uczestnicy przejdą pod pomnik, gdzie zostaną złożone wieńce i kwiaty oraz zapalone znicze. Później uroczystości przeniosą się na cmentarz wojenny. Tam obecni oddadzą hołd żołnierzom poległym w walkach w 1939 roku. Wśród mogił znajduje się również grób gen. Tadeusza Piskora, dowódcy Armii „Lublin", który spoczywa wśród swoich żołnierzy.

wd

Zaginiony zadzwonił do rodziny

TOMASZÓW LUB.

Dobre wiadomości dotarły z Tomaszowa Lubelskiego. Finałem pełnym ulgi zakończyły się kilkudniowe poszkiwania 31-letniego mieszkańca regionu. Mężczyzna, po którym ślad zaginął na terenie Niemiec, sam nawiązał kontakt z najbliższymi. Jest cały i zdrowy.



Dzięki jednemu telefonowi sprawa poszukiwań znalazła szczęśliwy finał, a policyjne działania zostały oficjalnie zamknięte.

Ta historia miała swój początek pod koniec sierpnia. 31-latek po raz ostatni rozmawiał z bliskimi 30 sierpnia. Przebywał wówczas w Mannheim na terenie Niemiec. Później kontakt nagle urwał się, a mężczyzna nie wracał do miejsca zamieszkania i nie dawał znaków życia. Zaniepokojona rodzina 3 września oficjalnie zgłosiła jego zaginięcie.

Do akcji wkroczyli funkcjonariusze z Komendy Powiatowej Policji w Tomaszowie Lub., którzy zaapelowali o pomoc w ustaleniu miejsca pobytu zaginionego i uruchomili procedury poszukiwawcze.

W poniedziałek, 7 września, z Niemiec nadeszła wiadomość, na którą wszyscy czekali.

- Zakończyliśmy poszukiwania 31-latka, którego zaginięcie 3 września br. zgłosiła jego rodzina. Mężczyzna nawiązał kontakt telefoniczny z najbliższymi. Jest cały i zdrowy - poinformowała **asp. Małgorzata Pawłowska** z Komendy Powiatowej Policji w Tomaszowie Lubelskim.

par

fleszem TOMASZÓW LUB.

Uczestnicy przygotowują dwa utwory – jeden obowiązkowo autorstwa Edwarda Stachury, a drugi z zakresu poezji śpiewanej. Zgłoszenia przyjmowane są do 22 października na adres Miejskiej Biblioteki Publicznej (ul. Zamojska 2, 22-600 Tomaszów Lubelski) lub mailowo: jacekpawlucki@interia.pl. Szczegółowych informacji udziela dyrektor MBP **Jacek Pawłucki** pod numerem tel. 601 313 399.

Gmina Bełżec

■ **ZGŁOŚ ZARASTAJĄCE LINIE.** Urząd gminy prosi mieszkańców o zgłaszanie miejsc, w których drzewa i roślinność wrastają w linie energetyczne lub mają z nimi bezpośredni kontakt. Zgłoszenia zawierające miejscowość, nazwę ulicy oraz numer posesji przyjmowane są do 30 września telefonicznie pod numerem 84 665 24 45 (wew. 18) lub osobiście w urzędzie gminy Bełżec w pokoju nr 13. Zbiorcza lista zostanie przekazana zarządcy infrastruktury w celu usunięcia zagrożeń przed okresem jesienno-zimowym.

Gmina Lubycza Król.

■ **ROCZNICA PACYFIKACJI.** Lubycka Grupa Inicjatywna organizuje spotkanie wspomnieniowe z okazji 84. rocznicy pacyfikacji Lubyczy Królewskiej i okolicznych wsi przez niemiecką załogę obozu zagłady w Bełżcu. Wydarzenie odbędzie się 4 października o godz. 18:00. W programie zaplanowano prelekcję multimedialną połączoną z przedstawieniem relacji świadków oraz nowych ustaleń dotyczących zbrodni popełnionej na Polakach, Ukraińcach i Żydach. Uczestnicy otrzymają bezpłatne broszury informacyjne.

Gmina Łaszczów

■ **ZIEMNIAK ŁĄCZY POKOLENIA.** Koło Gospodyń Wiejskich „Fuksja" z Łaszczowa i Gminny Ośrodek Kultury w Łaszczowie zapraszają na warsztaty kulinarne w ramach projektu „Ziemniak łączy pokolenia", dofinansowanego w konkursie „Aktywne Lubelskie Lokalnie". Wydarzenie odbędzie się w czwartek, 17 września w GOK-u w Łaszczowie. Zajęcia dla dzieci i młodzieży rozpoczną się o godz. 15:00, natomiast dla dorosłych o godz. 17:30. Warsztaty poprowadzi kucharz **Adam Dziura**. Liczba miejsc jest ograniczona, a zapisy przyjmowane są pod numerem telefonu 84 66 11 564.

wd



eprasa.pl a6fb26c68f

fleszem HRUBIESZÓW

KILKUPOKOLENIOWE CZYTANIE „DZIADÓW”. 4 września w Miejskiej Bibliotece Publicznej – Hrubieszowskim Centrum Dziedzictwa im. Krystyny i Stefana Du Chateau odbyło się Narodowe Czytanie „Dziadów” Adama Mickiewicza, organizowane w ramach ogólnopolskiej akcji zainicjowanej w 2012 roku przez Prezydenta RP. W wydarzeniu udział wzięli burmistrz Hrubieszowa **Marta Majewska,** jej zastępca **Paweł Wojciechowski**, a także seniorzy oraz młodzież z lokalnych szkół. Uczestnicy odczytali fragmenty dramatu, łącząc różne pokolenia wokół klasyki polskiej literatury. Dramat Mickiewicza to druga, po „Panu Tadeuszu” i „Balladach i romansach”, twórczość tego autora zaprezentowana w historii tej prezydenckiej inicjatywy.

HRUBIESZOWSCY SENIORZY W OPOLU. Hrubieszowski oddział Polskiego Czerwonego Krzyża oraz Klub Seniora CZAS reprezentowali Hrubieszów podczas II Senioraliów Wojewódzkich w Opolu Lubelskim. Reprezentacja uczestniczyła w barwnym korowodzie oraz wystąpiła na scenie, gdzie zaprezentowali się bębniarze z zespołu Nasz CZAS oraz grupa Tańczące Seniorki. Wojewódzkie Senioralia odbyły się 29 sierpnia w Parku Miejskim w Opolu Lubelskim. W wydarzeniu wzięły udział 24 grupy artystyczne, a na scenie wystąpiło około 250 wykonawców. Impreza miała charakter międzypokoleniowy i służyła integracji oraz aktywizacji osób starszych.

MŁODZI RADNI W PARLAMENCIE. Kacper Kalemba z I Liceum Ogólnokształcącego im. Staszica w Hrubieszowie oraz absolwent tej szkoły **Krystian Mikita** zostali radnymi Parlamentarnej Rady Młodzieżowej. 31 sierpnia w Senacie Rzeczypospolitej Polskiej odbyło się inauguracyjne posiedzenie połączone ze szkoleniem przygotowującym do działalności w strukturach Rady. Kacper Kalemba i Krystian Mikita w ramach pracy radnych będą uczestniczyć w pracach komisji i pionów, konsultacjach oraz dyskusjach, reprezentując interesy i potrzeby młodego pokolenia.

Dołhobyczów

AWANS ZAWODOWY DWÓCH NAUCZYCIELEK. 10 sierpnia po pomyślnie zdanym egzaminie nauczycielki Publicznej Szkoły Podstawowej im. Nadbużańskiego Oddziału Straży Granicznej w Dołhobyczowie otrzymały akty nadania stopnia nauczyciela mianowanego. Uroczystość odbyła się w Urzędzie Gminy w Dołhobyczowie. Wójt gminy **Grzegorz Drewnik** oraz jego zastępca **Stanisław Staszczuk** wręczyli dokumenty **Kindze Gierolińskiej** oraz **Anicie Dudek**. Przedstawiciele władz samorządowych pogratulowali nauczycielkom awansu i złożyli życzenia dalszych sukcesów zawodowych.

Horodło

NOWE STREFY REKREACJI. Ruszyły prace przy realizacji zadania obejmującego zagospodarowanie miejsca turystyczno-rekreacyjnego w Rogalinie i Koble-Kolonii. W ramach inwestycji powstaną nowe obiekty wyposażone m.in. w altany, ławki parkowe i wiszące, stojaki na

Internetowa dyskusja po montażu progów pokazała, że w Werbkowicach nie ma łatwych odpowiedzi

Spór o progi w Werbkowicach

WERBKOWICE

Wystarczył jeden dzień, ekipa montażowa i dwa asfaltowe garby na ulicy Staszica, by w Werbkowicach rozpętała się prawdziwa burza. W samym środku tego lokalnego konfliktu stanęła wójt Monika Podolak, która zamiast iść w zaparte, zrobiła coś w samorządzie niezwykłego: wzięła sprawę na swoje barki i zapowiedziała twarde zmiany w podejmowaniu decyzji.



Wójt Monika Podolak wydała jednoznaczne oświadczenie: „Nie uchylam się od odpowiedzialności. Pieniądze były w budżecie, zadanie wykonałam. Biorę to na siebie”



W przyszłości potrzeba montażu będzie musiała zostać oficjalnie potwierdzona przez lokalną społeczność



Gdy na ul. Staszica zamontowano progi, na internetowym forum rozgorzała dyskusja. Z jednej strony stanęli rolnicy skarżący się na hałas i roztrzęsione z łoskotem ciągniki. Z drugiej – matki z wózkami w trosce o bezpieczeństwo dzieci.

Montaż progów zwalniających w Werbkowicach miał być rutynowym dopięciem budżetowych ustaleń na 2026 rok. Wniosek w tej sprawie złożyła radna, która podparła go, że takie są potrzeby mieszkańców tych ulic. Wniosek radnej z tego okręgu obejmował listę ulic: gen. Sikorskiego, Staszica, Kościuszki, Polną i Przemysłową. Uzasadnienie? Standardowe – poprawa bezpieczeństwa i jakości życia. Problem w tym, że gdy na ul. Staszica zamontowano progi, na internetowym forum na Facebooku rozgorzała dyskusja.

Ciężki sprzęt kontra wózki dziecięce

Lokalna społeczność natychmiast podzieliła się na dwa obozy. Przy ul. Staszica mieszka i gospodarzy kilku rolników, dla których progi zwalniające to udręka.

– Podczas montażu rozmawiałam z kilkoma mieszkańcami ul. Staszica – mówi wójt **Monika Podolak**. – Mieli konkretne zastrzeżenia do montowanych progów i kierowali je bezpośrednio do mnie jako wójta, czyli osoby odpowiedzialnej za realizację tego zadania. Mieszkańcy podkreślali, że w ich ocenie progi nie powinny być montowane na tej ulicy, ponieważ będą utrudniały im codzienne korzystanie z drogi. Przy tej ulicy mieszka kilku rolników, którzy regularnie przejeżdżają ciągnikami z maszynami rolniczymi i przyczepami. Zwracali uwagę na możliwy dodatkowy hałas, wstrząsy i uciążliwość przejazdu takiego sprzętu przez próg zwalniający. Kilka osób powiedziało mi również, że nie wiedziało o planowanym montażu a wcześniej nie pytano ich o zdanie. Dlatego pojawia się zasadnicze pytanie: Jeżeli mówimy, że mieszkańcy czegoś chcą - czy rzeczywiście ich o to zapytaliśmy? – retorycznie pyta wójt gminy Werbkowice.

Szybko jednak ujawnił się drugi biegun tej dyskusji. Głosu w sieci i na ulicy nie szczędzą rodzice, dla których progi to jedyna tarcza przed domorosłymi mistrzami kierownicy.

– Mieszkałam na ulicy Staszica i strach był wyjść z wózkiem na ulicę. Nie raz jeździli jak wariaci! Jak jest próg, to boją się o zawieszenie i zwalniają. Pytanie: czy idziemy za większością, czy są ważni i ważniejsi? – pyta emocjonalnie pani Wiktoria, jedna z mieszkanek Werbkowic.

W podobnym tonie wypowiadają się inni: progi to spokój o dzieci i ukrócenie nocnych wyścigów, które ulice w Werbkowicach zmieniają w tor samochodowy.

– Nie twierdzę, że progi są niepotrzebne – zaznacza Monika Podolak. – W wielu miejscach są dobrym rozwiązaniem i mogą poprawiać bezpieczeństwo. Szczególnie tam, gdzie rzeczywiście jest taka potrzeba, np. w pobliżu szkół czy przedszkola. Jednak próg zwalniający nie powinien być automatycznym rozwiązaniem na każdej lokalnej drodze. Jeżeli problemem jest nadmierna prędkość, najpierw powinniśmy ustalić, z czego ten problem wynika i jakie rozwiązanie będzie najbardziej skuteczne. Czasami będzie to próg, a czasami inne rozwiązanie organizacyjne. A jeżeli problemem jest łamanie obowiązujących ograniczeń prędkości, przede wszystkim są kontrole policjantów i egzekwowanie przepisów – tłumaczy wójt.

Wójt zmienia reguły gry

Sytuacja postawiła władze gminy w dwuznacznej sytuacji. Zamiast jednak szukać winnych wśród pracowników urzędu czy zwalać odpowiedzialność na radną, która zgłosiła wniosek, wójt Monika Podolak wydała jasne i jednoznaczne oświadczenie: „Nie uchylam się od odpowiedzialności. Pieniądze były w budżecie, zadanie wykonałam. Biorę to na siebie”.

To jednak nie koniec, a dopiero początek zmian w gminnym samorządzie. Sprawa progów na ul. Staszica stała się punktem zwrotnym. Od przyszłego roku urzędniczy automat ma zostać całkowicie wyłączony.

Wójt zapowiada prosty schemat: żaden wniosek o montaż progu nie przejdzie tylko dlatego, że podpisze się pod nim radny. Potrzeba montażu będzie musiała zostać oficjalnie potwierdzona przez lokalną społeczność. Na terenach wiejskich to zebrania wiejskie i głosy mieszkańców mają determinować, czy próg jest w danym miejscu w ogóle potrzebny. Gmina chce odejść od myślenia, że próg to jedyne lekarstwo na piratów drogowych. W miejscach, gdzie problemem jest po prostu łamanie przepisów, częściej ma pojawiać się policja.

Ilu mieszkańców, tyle opinii

Internetowa dyskusja po montażu progów pokazała, że w Werbkowicach nie ma łatwych odpowiedzi. Mieszkańcy z kolejnych ulic – Partyzantów, Buczyńskiego czy Kolonii Alojzów – już ustawiają się w kolejce i dopytują, kiedy progi pojawią się u nich. Inni, jak pan Grzegorz, tonują nastroje, zauważając, że zamontowane na Staszica progi są dobrze dobrane, mało uciążliwe i warto po prostu spróbować z nimi pożyć.

Mariusz Parol

Inwestują w bezpieczeństwo mieszkańców

GMINA WERBKOWICE

Nawałnice, pożary, nagłe awarie zasilania czy wyzwania wynikające z przygranicznego położenia – miejscowy samorząd stawia czoła zagrożeniom i inwestuje w nowoczesny system ochrony mieszkańców. 18 września przy ul. Przemysłowej w Werbkowicach uroczyście zostanie wmurowany kamień węgielny pod budowę Centrum Zarządzania Kryzysowego.



Budowa Centrum Zarządzania Kryzysowego w Werbkowicach już się rozpoczęła, pod koniec listopada bieżącego roku zostanie zakończony pierwszy etap. Całość w ma być gotowa w 2027 r.

W Werbkowicach przy ul. Przemysłowej, nieopodal Cukrowni Werbkowice, powstaje nowoczesny obiekt o powierzchni użytkowej ok. 665 m, i kubaturze 4650 ml, który połączy funkcje koordynacji działań ratowniczych, magazynu obrony cywilnej, nowoczesnej remizy oraz miejsca doraźnego schronienia dla mieszkańców. Na realizację pierwszego etapu Gmina pozyskała aż 2,9 mln zł dofinansowania z budżetu państwa (całkowita wartość zadania to 4 mln zł).

Droga do realizacji tego przedsięwzięcia wymagała konsekwentnego działania i wieloetapowych przygotowań. W 2022 r. Krajowa Grupa Spożywcza S.A. przekazała Gminie nieodpłatnie działkę przy ul. Przemysłowej (początkowo planowano tu nową remizę OSP).

W 2025 r. opracowano kompletną dokumentację projektową za kwotę 79 950 zł. W czerwcu bieżącego roku zawarto umowę z wojewodą lubelskim na przekazanie 2,9 mln zł dofinansowania, a 4 sierpnia podpisano umowę z konsorcjum firm z Zamościa, które rozpoczęło roboty budowlane. Po koniec listopada zostanie zakończony I etap budowy (stan surowy z zadaszeniem), a całość w ma być gotowa w 2027 r.

Nowy budynek zaprojektowano z myślą o pełnej samowystarczalności. Zostanie wyposażony we własną instalację fotowoltaiczną z magazynem energii, studnią głębinową, niezależnym źródłem ciepła, zaawansowanym monitoringiem oraz dwoma dużymi boksami garażowymi i salą szkoleniową

par

eprasa.pl a6fb26c68f

Czy apel radnych z Gminy Hrubieszów ocali lokalnych rolników?

Radni biją na alarm

GMINA HRUBIESZÓW

Ziemia idealna, plony coraz niższe, a koszty uprawy niebotycznie wysokie. Rodzinne gospodarstwa w gminie Hrubieszów znalazły się na skraju przetrwania. Susza i fala upałów przypieczętowały los wielu upraw, a rolnicy z niepokojem patrzą w przyszłość. Rada Gminy Hrubieszów nie zamierza jednak przyglądać się tej katastrofie z założonymi rękami. W przeciwieństwie do zwykłych narzekań, radni dają rządzącym gotowy, dziesięciopunktowy plan ratunkowy.

W czwartek, 27 sierpnia, radni gminy Hrubieszów jednogłośnie przyjęli stanowisko w sprawie opracowania strategicznej polityki rolnej w celu zagwarantowania bezpieczeństwa żywnościowego kraju oraz przeciwdziałania ubożeniu ekonomicznemu rodzinnych gospodarstw rolnych. Stanowisko to zostanie przesłane do parlamentu, rządu i organizacji rolniczych.

Gmina Hrubieszów jest prawdziwą rolniczą perłą – niemal 21 tysięcy hektarów użytków rolnych, z czego aż 96% to absolutna czołówka: gleby I, II i III klasy. Ziemia, która od pokoleń żywiła całe rodziny, dziś staje się źródłem głębokiej frustracji. Niesprzyjająca geopolityka, brak



– Sytuacja jest naprawdę poważna. Podatek rolny jest znaczącą pozycją w budżecie gminy a zniszczenia w uprawach fasoli mogą spowodować, że zwiększy się liczba wniosków o umorzenie należności podatkowych – nie ukrywa Tomasz Zając, wójt gminy Hrubieszów.



Upały oraz przedłużająca się susza doprowadziły do skrajności sytuację na wielu polach. Najgorzej jest na plantacjach fasoli – jednej z głównych upraw regionu – gdzie straty sięgają 96 procent. Fot. Iwona Seńko

stabilizacji na rynku, galopujące koszty energii i środków produkcji oraz biurokracja dorzuciły swoje trzy grosze. Jednak prawdziwy cios zadała pogoda.

Uprawy zniszczone niemal w całości

Upały oraz przedłużająca się susza doprowadziły do skrajności sytuację na wielu polach. Najgorzej jest na plantacjach fasoli – jednej z głównych upraw tego regionu – gdzie straty sięgają wręcz 96 proc. Dochody rolników tąpnęły, a widmo utraty płynności finansowej stało się coraz bardziej realnym zagrożeniem.

– Sytuacja jest naprawdę poważna – nie ukrywa Tomasz Zając, wójt gminy Hrubieszów. – Podatek rolny jest znaczącą pozycją w budżecie gminy, ale obawiamy się, że rolnicy mogą mieć problemy z płatnością rat za III i IV kwartał. Zniszczenia w uprawach fasoli mogą spowodować, że zwiększy się liczba wniosków o umorzenie należności podatkowych.

Gdy zbiory z pól topnieją w oczach, a rachunki do zapłaty rosną, rolnicy stają przed wyborem - walczyć dalej czy likwidować gospodarstwa?

Program naprawczy dla rolnictwa

Wielu najpewniej ograniczyłoby się do apelowania o jednorazowe zapomogi. Rada Gminy Hrubieszów poszła jednak inną drogą i przygotowała konkretny, długofalowy pakiet 10 rozwiązań, które mają przywrócić opłacalność produkcji i zagwarantować bezpieczeństwo żywnościowe Polski.

Czego domagają się samorządowcy z Hrubieszowa?

Radni postulują m.in. wprowadzenie do polityki rolnej katalogu strategicznych upraw, które powinny być dodatkowo objęte kontraktacją, a także ustalenie minimalnych cen dla takich upraw oraz dopłat, uwzględniających wszystkie koszty produkcji rolnej, w tym koszty energii, środków produkcji, pracy i inflacji.

Autorzy apelu proponują również wprowadzenie systemów skutecznej kontroli produktów rolnych, sprowadzanych z Ukrainy, rozbudowę sieci stacji meteorologicznych do określenia pomiaru opadów, wprowadzenie obowiązkowego ubezpieczenia upraw strategicznych, gwarantującego odszkodowania, pokrywające pełne i rzeczywiste szkody, a także, z powodu stale rosnących cen, zwiększenie kwoty zwrotu podatku akcyzowego za paliwo rolnicze.

Wśród postulatów są też: zabezpieczenie w nowej perspektywie finansowej polityki rolnej środków na budowę systemów nawadniania oraz wprowadzenie przepisów powodujących, że pomoc dedykowana rolnikom nie będzie trafiać do osób, które nie prowadzą aktywnej działalności rolniczej. Ostatnią propozycją jest opodatkowanie pośredników w obrocie towarami rolnymi od „nadmiernych zysków" i skierowanie tych środków na dopłaty do składek ubezpieczeniowych, sięgające 90%.

Na ostrzu noża

Hrubieszowscy radni w swoim stanowisku stawiają sprawę na ostrzu noża. Zwracają uwagę, że bez strategicznych decyzji na szczeblu centralnym rolnicy nie będą w stanie prognozować, czy jakakolwiek uprawa opłaci się za rok czy dwa.

„Realizacja tych postulatów dałaby podstawy do opracowania i realizacji strategicznej polityki państwa (...). Dalsze utrzymywanie obecnego kierunku polityki rolnej może prowadzić do likwidacji wielu gospodarstw rolnych, wyludniania obszarów wiejskich oraz pogorszenia sytuacji społeczno-gospodarczej gmin o charakterze rolniczym" – czytamy w podsumowaniu apelu.

Apel nie trafi do szuflady. Dokument został natychmiast wysłany pod najważniejsze adresy w kraju i w regionie. Przeczytają go posłowie, eurodeputowani, premier, ministrowie rolnictwa i infrastruktury, wojewoda lubelski, marszałek województwa, a także władze Wód Polskich i organizacji samorządowych oraz Towarzystwa Rolniczego Ziemi Hrubieszowskiej.

Tylko czy w Warszawie i Brukseli ktoś wreszcie usłyszy krzyk rozpaczy płynący z najżyźniejszych ziem Lubelszczyzny? Czas ucieka, a jesienne podatki i rachunki do zapłaty nie poczekają. **par**

Druhowie zaufali mu ponownie

POWIAT HRUBIESZOWSKI

Grzegorz Drewnik pozostaje na czele strażaków ochotników w powiecie hrubieszowskim. Podczas VI Zjazdu Oddziału Powiatowego ZOSP RP w Hrubieszowie delegaci zdecydowaną większością głosów ponownie powierzyli mu funkcję prezesa. Wybrano także pozostałych członków władz powiatowych oraz przedstawicieli do struktur wojewódzkich związku.

Reelekcja to wyraz ogromnego zaufania środowiska strażackiego, ale i mocny mandat do reprezentowania strażackiej braci na szczeblu wojewódzkim. Ponownie wybrany prezes nie krył satysfakcji, podkreślając jednocześnie, że powierzona rola to przede wszystkim zobowiązanie.

– To dla mnie wielkie wyróżnienie, ale przede wszystkim zobowiązanie do dalszej pracy na rzecz naszych Druhów i bezpieczeństwa mieszkańców powiatu hrubieszowskiego. Obiecuję, że nadal będę blisko druhów, będę słuchał ich potrzeb i robił wszystko, aby jak najlepiej ich reprezentować – zaznacza druh **Grzegorz Drewnik**.



Nowo wybrany Zarząd Oddziału Powiatowego Związku Ochotniczych Straży Pożarnych RP w Hrubieszowie.

Druhowie wybrali nie tylko prezesa, podczas zjazdu ukształtował się pełny skład władz Oddziału Powiatowego ZOSP. Ster organizacji objęła drużyna doświadczonych i zaangażowanych społeczników: wiceprezesami zostali: **Piotr Szymusiak** oraz **Piotr Sendecki**, sekretarzem: **Marcin Gabryś**, skarbnikiem: **Robert Bodziacki,** a przewodniczącym Komisji Rewizyjnej: **Henryk Kowalczuk**.

Reprezentantami Zarządu Oddziału Powiatowego w strukturach wojewódzkich (ZOW ZOSP RP) zostali Grzegorz Drewnik oraz druh Sendecki.

Nowe władze wyraźnie stawiają na współdziałanie. Kluczem do skutecznej ochrony mieszkańców ma być ścisła współpraca ze Starostwem Powiatowym, samorządami gminnymi oraz Komendą Powiatową Państwowej Straży Pożarnej w Hrubieszowie. **par**

Ukrywał się dwa miesiące

POWIAT HRUBIESZOWSKI

„Łowcy głów" w Wielkopolsce ujęli 31-latka z powiatu hrubieszowskiego. Od dwóch miesięcy był ścigany listem gończym w celu zastosowania tymczasowego aresztowania pod zarzutem posiadania i udostępniania dziecięcej pornografii.

Specjalistyczna jednostka z Wydziału Poszukiwań i Identyfikacji Osób Komendy Wojewódzkiej Policji w Lublinie, wspierana przez funkcjonariuszy z Poznania, namierzyła i zatrzymała poszukiwanego od ponad dwóch miesięcy 31-latka w wielkopolskiej kryjówce.

– Poszukiwany ukrywał się od 25 czerwca tego roku. Trop prowadził do województwa wielkopolskiego. Tam w ubiegłym tygodniu doszło do zatrzymania. Mężczyzna nie spodziewał się wizyty kryminalnych z Lublina - w momencie wkraczania policjantów był całkowicie zaskoczony – relacjonuje **komisarz Kamil Karbowniczek** z Biura Prasowego KWP w Lublinie.

Na wniosek Prokuratury Rejonowej w Białej Podlaskiej 31-latek trafił bezpośrednio do tymczasowego aresztu. Za popełnione czyny grozi mu wyrok do 15 lat pozbawienia wolności. **par**

fleszem HRUBIESZÓW

rowery, grille z kompletem ławek, meble ogrodowe, szachy ogrodowe, kosze do koszykówki oraz urządzenia sportowe. Projekt uzyskał dofinansowanie ze środków Europejskiego Funduszu Rolnego na rzecz Rozwoju Obszarów Wiejskich.

Mircze

PRZEBUDOWA DROGI W MAŁKOWIE ZAKOŃCZONA. 2 września odebrano roboty budowlane związane z przebudową drogi gminnej w miejscowości Małków. W ramach inwestycji na odcinku o długości 772 m i szerokości jezdni 5,50 m zniszczoną nawierzchnię zastąpiono betonem asfaltowym i wykonano obustronne pobocza z kruszywa. Prace wykonało Przedsiębiorstwo Robót Drogowych Sp. z o.o. w Zamościu. Łączny koszt inwestycji sięga 814,5 tys. zł, z czego 488,7 tys. zł to dofinansowanie z Rządowego Funduszu Rozwoju Dróg.

Trzeszczany

BEZPIECZNA INSTALACJA W GOSPODARSTWIE. PGE Dystrybucja S.A. prowadzi akcję informacyjno-edukacyjną „Rolniku! Sprawdź instalację elektryczną w budynkach gospodarczych". Ma ona podnieść świadomości rolników na temat stanu technicznego sieci w budynkach gospodarczych. Organizatorzy przypominają, że przestarzałe lub niesprawne instalacje są zagrożeniem dla życia ludzi, zwierząt oraz mienia. Regularna ich kontrola przez wykwalifikowane osoby ogranicza ryzyko awarii i pożarów. Materiały edukacyjne i plakaty informacyjne dotyczące tej akcji będą dostępne w widocznych miejscach na terenie gminy Trzeszczany.

Werbkowice

WNIOSKI DO KOŃCA WRZEŚNIA. Urząd Gminy Werbkowice rozpoczął prace nad Budżetem Obywatelskim na 2027 rok. Samorządowcy zachęcają mieszkańców do zgłaszania własnych propozycji inwestycji i zadań. Wniosek powinien zawierać opis przedsięwzięcia, lokalizację, uzasadnienie oraz orientacyjny koszt. Dokumenty można składać osobiście w sekretariacie Urzędu Gminy Werbkowice (pok. nr 2). Można je przesłać pocztą na adres: ul. Zamojska 1, 22-550 Werbkowice lub wysłać przez ePUAP/e-Doręczenia, trzeba je podpisać profilem zaufanym albo podpisem kwalifikowanym. Termin składania wniosków mija 30 września tego roku.

AWANSE ZAWODOWE NAUCZYCIELEK. 25 sierpnia uroczyście wręczono akty nadania stopnia nauczyciela mianowanego trzem nauczycielkom z gminnych placówek. 12 sierpnia zdały one pomyślnie egzamin zawodowy. Przed odebraniem dokumentów ubiegające się o awans złożyły uroczyste ślubowanie. Stopień nauczyciela mianowanego odebrały: **Iwona Ogórek** ze Szkoły Podstawowej im. Marszałka Józefa Piłsudskiego w Werbkowicach oraz **Magdalena Antoniewicz** i **Aleksandra Wasążnik** ze Szkoły Podstawowej im. Siostry Wandy Longiny Trudzińskiej i Siedmiu Wychowanków w Sahryniu.

par

eprasa.pl a6fb26c68f

Nowa sekretarz miasta

BIŁGORAJ

Konkurs na jedno z najważniejszych stanowisk kierowniczych w Urzędzie Miasta Biłgoraja został oficjalnie rozstrzygnięty. Z dniem 1 października funkcję sekretarza miasta obejmie Ilona Dzido – prawniczka, doświadczona menedżerka i dotychczasowa dyrektor Ośrodka Interwencji Kryzysowej w Biłgoraju.



1 października funkcję sekretarza miasta Biłgoraja obejmie Ilona Dzido – prawniczka, doświadczona menedżerka i dotychczasowa dyrektor Ośrodka Interwencji Kryzysowej w Biłgoraju.

Procedura rekrutacyjna na to stanowisko przyciągnęła czterech kandydatów. Jak poinformował biłgorajski magistrat, w toku weryfikacji to właśnie **Ilona Dzido** zdobyła najwyższą punktację. Komisja rekrutacyjna podkreśliła w uzasadnieniu, że wygrana kandydatka spełniła wszystkie wymogi formalne, wykazując się przy tym wszechstronną wiedzą ogólną oraz merytoryczną, niezbędną do sprawowania tej funkcji.

Nowa sekretarz miasta wnosi do ratusza bogaty dorobek naukowy i zarządczy. Ilon Dzido jest absolwentką prawa na Katolickim Uniwersytecie Lubelskim oraz studiów podyplomowych MBA (Master of Business Administration) na Akademii Ekonomiczno-Humanistycznej w Warszawie. W swoim dorobku ma także ukończone kierunki podyplomowe m.in. z zakresu Zarządzania Zasobami Ludzkimi na Uniwersytecie Rzeszowskim, mediacji i negocjacji na KUL oraz szkolenie specjalizacyjne z Organizacji Pomocy Społecznej. Dotychczasowe kierowanie Ośrodkiem Interwencji Kryzysowej w Biłgoraju dało jej gruntowne przygotowanie do pracy na rzecz lokalnej społeczności i zarządzania zespołem.

Jako sekretarz miasta Ilona Dzido przejmie najważniejsze zadania związane ze sprawną organizacją pracy Urzędu Miasta. Do jej głównych obowiązków należeć będzie: koordynacja pracy poszczególnych komórek organizacyjnych magistratu i nadzór nad terminowością spraw załatwianych przez mieszkańców, nadzór nad procedurami: przygotowywanie projektów uchwał Rady Miasta oraz obsługa skarg i petycji, obsługa wyborów i prowadzenie spraw związanych z cyfrową i architektoniczną dostępnością urzędu dla osób ze szczególnymi potrzebami, a także nadzór nad miejską stroną internetową oraz Biuletynem Informacji Publicznej (BIP).

par

Pół miliona na ekologię



Burmistrz Frampola Józef Rudy odebrał z rąk marszałka województwa lubelskiego Jarosława Stawiarskiego oficjalną umowę opiewającą na kwotę dofinansowania prawie 531,5 tys. zł.

GMINA FRAMPOL

Gmina Frampol po raz kolejny skutecznie sięga po unijne fundusze. Ponad 530 tysięcy złotych trafi do gminnego budżetu na realizację trzeciego etapu budowy przydomowych oczyszczalni ścieków. Z nowoczesnych rozwiązań ekologicznych skorzystają mieszkańcy 10 miejscowości

W piątek, 11 września, burmistrz Frampola **Józef Rudy** odebrał z rąk marszałka województwa lubelskiego **Jarosława Stawiarskiego** oficjalną umowę opiewającą na kwotę prawie 531,5 tys. zł. Pozyskane dofinansowanie unijne pozwoli na realizację projektu pod nazwą „Budowa przydomowych oczyszczalni ścieków na terenie Gminy Frampol – Etap III".

Inwestycja zostanie przeprowadzona w formule „zaprojektuj i wybuduj". Oznacza to, że wyłoniony w przetargu wykonawca zajmie się kompleksowo zarówno przygotowaniem dokumentacji technicznej, jak i samymi pracami montażowymi. W ramach tego etapu powstanie 18 nowoczesnych, przydomowych oczyszczalni ścieków.

Gdzie powstaną nowe instalacje? Inwestycja bezpośrednio poprawi jakość życia mieszkańców oraz wpłynie na ochronę środowiska w dziesięciu sołectwach gminy. Nowe instalacje zostana zrealizowane w: Chłopkowie, Komodziance, Radzięcinie, Kątach, Pulczynowie, Teodorówkce-Kolonii, Woli Radzięckiej, Karolówce, Wola Kąteckiej i Smoryniu.

par

Kolorowy Biłgoraj

BIŁGORAJ

Najpierw prezentowali modowe stylizacje, a chwilę później sami stali się modelami dla uczestników pleneru malarskiego. W Parku „Solidarności" i przestrzeni SOWA w Biłgoraju sztuka połączyła dzieci, młodzież i dorosłych. Były moda, malowanie na świeżym powietrzu, wystawa powstałych prac, a przede wszystkim wspólna twórcza zabawa.



Po pokazie młodzi modele zajęli pozycje przy stanowiskach ze sztalugami, stając się inspiracją dla malarzy.

Świeże powietrze, sztalugi, pędzle i prawdziwy wybieg modowy w plenerze. Park „Solidarności" oraz przestrzeń strefy SOWA w Biłgoraju stanęły pod znakiem sztuki, kreatywności i międzypokoleniowej integracji. Wydarzeniu „Kolorowa SOWA – pokaz mody i międzypokoleniowy otwarty plener malarski" przyglądało się wielu mieszkańców miasta.



Do współpracy zaproszono Zespół Szkół Zawodowych i Ogólnokształcących w Biłgoraju, którego uczniowie wzięli udział w pokazie mody i służyli wszystkim uczestnikom pleneru jako żywi modele.

Za tą niezwykłą i pełną barw inicjatywą stoi grupa nieformalna Sztukmistrzynie Biłgorajskie – trzy pełne pasji nauczycielki plastyki z Biłgoraja, które połączyły siły ze Stowarzyszeniem Trampolina Sukcesu.

– Chodzi nam przede wszystkim o integrację dzieci, młodzieży i ich rodziców. Do współpracy zaprosiłyśmy Zespół Szkół Zawodowych i Ogólnokształcących w Biłgoraju, którego uczniowie wzięli udział w pokazie mody i służyli wszystkim uczestnikom pleneru jako żywe modele! – podkreśla **Renata Socha**, koordynatorka projektu.

Wydarzenie miało niezwykle dynamiczny przebieg i od pierwszej do ostatniej minuty obfitowało w atrakcje. Uroczyste otwarcie w przestrzeni SOWA dało sygnał do rozpoczęcia artystycznego święta.

Podczas pokazu mody w plenerze uczniowie ZSZiO w Biłgoraju zaprezentowali widowiskowe stylizacje. Po pokazie młodzi modele zajęli miejsca przy stanowiskach ze sztalugami, stając się inspiracją dla malarzy.

Do twórczej pracy na świeżym powietrzu ruszyli między innymi wychowankowie Młodzieżowego Domu Kultury w Biłgoraju, a także całe rodziny. Zwieńczeniem akcji były wystawa nowo powstałych prac oraz uroczyste wręczenie pamiątkowych dyplomów wszystkim uczestnikom.

Wydarzenie pokazało, że sztuka jest doskonałym pretekstem do łączenia pokoleń – od najmłodszych dzieci, przez młodzież, aż po rodziców i opiekunów. Projekt został zrealizowany w ramach programu „Działaj Lokalnie" Fundacji Fundusz Lokalny Ziemi Biłgorajskiej.

par,

Rowerem w przeszłość

BIŁGORAJ

Ma ponad 130 lat i przyjechał do Biłgoraja aż z Holandii. Obok niego stoi niezwykły jednoślad wykonany przez kowala z Teodorówki, prawdopodobnie jedyny, jaki przetrwał do naszych czasów. W Zespole Młyńskim można oglądać 17 odrestaurowanych rowerów z Europy i Stanów Zjednoczonych, które pokazują, jak zmieniały się dwa kółka od końca XIX wieku do lat 40. XX wieku.



Na wystawie „Rowerem w przeszłość. Ewolucja roweru od XIX wieku do lat 40. XX wieku" zaprezentowano 17 odrestaurowanych jednośladów z Europy i Stanów Zjednoczonych.

Za tą niezwykłą kolekcją stoją dwaj młodzi pasjonaci z Biłgoraja – **Filip Bartoszek** oraz **Jakub Banach**. Od lat wyszukują oni dawne klasyki, a następnie własnoręcznie przywracają im dawny blask. Co ważne, podczas prac renowacyjnych dbałość o detale idzie w parze z szacunkiem do historii – kolekcjonerzy starają się zachować oryginalne elementy oraz naturalne ślady upływu czasu, dzięki czemu każdy egzemplarz opowiada własną historię.

Amerykański unikat i perełka z lokalnej kuźni

Większość z 17 zgromadzonych jednośladów pochodzi z Europy – na ekspozycji znajdziemy 8 konstrukcji polskich, 5 francuskich oraz 1 niemiecką. Amerykańską myśl techniczną reprezentują 2 pojazdy sprzed lat.

Najstarszym i jednym z najcenniejszych eksponatów jest amerykański Victor z 1894 roku, wyprodukowany przez Overman Wheel Company w Massachusetts. Filip Bartoszek sprowadził go z Holandii i samodzielnie przeprowadził jego gruntowną renowację.

Niezwykłą gratką dla miłośników lokalnej historii jest rower stworzony przez **Jana Książka** – kowala z Teodorówki. Rzemieślnik wykonał w swojej kuźni zaledwie 13 takich pojazdów. Prezentowany na wystawie egzemplarz posiada zachowane logo z numerem „1" i wszystko wskazuje na to, że jest to jedyny zachowany do dziś rower tego twórcy.

Dawna motoryzacja od kuchni

Wystawę uzupełnia gablota z klimatycznymi akcesoriami z epoki, w tym dawnymi tablicami rejestracyjnymi i starym wyposażeniem rowerowym. Każdy z jednośladów został opatrzony szczegółowym opisem historycznym oraz zestawem ciekawostek.

W sobotę, 12 września, autorzy wystawy oprowadzali po ekspozycji, podczas którego Filip Bartoszek i Jakub Banach osobiście zdradzali tajniki swojej pasji i opowiadali o kulisach renowacji poszczególnych modeli.

Wystawę w Zespole Młyńskim w Biłgoraju można zwiedzać do 18 października.

par

eprasa.pl a6fb26c68f

TV PROGRAM

15 – 21.09.2026

kronika TYGODNIA piszemy lepiej dajemy więcej



Pozew o miłość

TVP 1, niedziela 20.09, godz. 22.45

Nowojorscy adwokaci, Audrey Woods (Julianne Moore) i Daniel Rafferty (Pierce Brosnan), są wziętymi specjalistami od spraw rozwodowych. Często spotykają się na sali sądowej po przeciwnych stronach. Różnią się również usposobieniem. Ona jest chłodną służbistką, ściśle trzymającą się litery prawa, on zaś, błyskotliwy, zdolny i przystojny, zamienia swoje wystąpienia w sądzie w prawdziwy show. Pewnego razu spędzają ze sobą noc. Niedługo potem Daniel wykorzystuje tę zażyłość, aby wygrać sprawę. Urażona jego wyrachowaniem Audrey natychmiast zrywa kłopotliwą znajomość z nim. Jednak niebawem ponownie spotykają się na sali sądowej, ponieważ oboje biorą udział w nagłośnionym procesie rozwodowym znanej pary, Sereny (Parker Posey) oraz Thorne'a (Michael Sheen) Jamisonów. Przedmiotem sporu jest zamek znajdujący się w Irlandii. Adwokaci postanawiają wybrać się tam, aby go obejrzeć. Na wyspie odbywa się właśnie doroczny Irish Country Festival. Oboje spędzają noc na wesołej zabawie, zakrapianej alkoholem. Rano budzą się w jednym łóżku jako... mąż i żona.

Sully



TVP 1, sobota 19.09, godz. 21.25

15 stycznia 2009 roku Airbus A320 startuje z nowojorskiego lotniska. Pilotuje go doświadczony kapitan Chesley "Sully" Sullenberger. Trzy minuty po wzniesieniu się w powietrze samolot traci dwa silniki. Kapitan uznaje, że jedynym ratunkiem jest awaryjne lądowanie na wodach rzeki Hudson. Dzięki podjęciu ryzyka udaje mu się uratować życie 155 osób. Jego brawurowy wyczyn przysparza mu sławy i uznania. Historia Chesleya Sullenbergera trafia na pierwsze strony gazet, a dziennikarze rozpisują się na temat umiejętności bohaterskiego pilota. Jednocześnie jednak zostaje podjęte wewnętrzne śledztwo, które ma wyjaśnić okoliczności zdarzenia. Ujawnione dowody i przeprowadzane symulacje, które zakładają różne scenariusze wydarzeń, mogą zniszczyć reputację i karierę Sullenbergera. Śledczy próbują zrzucić winę za problemy na pilota. Sugerują, że mógł on podjąć inną decyzję, nie narażając życia pasażerów. Twierdzą, że samolot powinien wylądować w nieodległym Teterboro. Sully musi być gotowy do odparcia zarzutów.

Wrogowie publiczni



Polsat, sobota 19.09, godz. 22.00

USA, rok 1933. Po dziewięciu latach pozbawienia wolności John Dillinger zostaje zwolniony warunkowo. Dokonuje on brawurowej akcji oswobodzenia kilku więźniów ze stanowego zakładu karnego w Michigan City. Po krótkim pobycie na odległej farmie, zbiegowie przenoszą się do Chicago. Tam Dillinger i jego kompani dokonują serii śmiałych napadów na banki. Członkowie bandy zdobywają wielką popularność wśród zwykłych Amerykanów, zmęczonych wielkim kryzysem. Sam Dillinger związuje się ze śliczną Billie Frechette. Przestępcy są nieuchwytni, a policja bezsilna. Dyrektor Biura Śledczego, J. Edgar Hoover, ogłasza Johna wrogiem publicznym numer jeden.

Pozdrowienia z Paryża



TVP 2, niedziela 20.09, godz. 20.40

James Reece pracuje w amerykańskiej ambasadzie w Paryżu. Wzorowo wywiązuje się ze swoich obowiązków, ale ma ambicje, by zmienić swoje życie. Pewnego dnia jego życzenie się spełnia. Dowiaduje się, że ma wziąć udział w niezwykle niebezpiecznej akcji, której celem jest udaremnienie zamachu terrorystycznego. Spokojny i opanowany James zostaje przydzielony do pomocy Charliemu Waxowi, wybuchowemu i bezkompromisowemu agentowi CIA. Na początku ich relacje są fatalne. Różnica charakterów jest zbyt wielka, by mężczyźni mogli się dogadać. Wkrótce jednak sytuacja zmusza ich do współpracy. Okazuje się bowiem, że przestępcy zamierzają nie tylko spowodować chaos w mieście, ale także... zabić Jamesa. Na domiar złego śledztwo komplikuje się za sprawą atrakcyjnej Caroline.

Spadek



TVN, niedziela 20.09, godz. 21.25

Ekscentryczny milioner i miłośnik łamigłówek, Władysław (Jan Peszek), umiera na skutek nagłego wypadku. Krewni - Natalia (Joanna Trzepiecińska), Dawid (Maciej Stuhr) i Karol (Mateusz Król) - przybywają do jego willi w nadziei na otrzymanie spadku. Okazuje się, że pomysłowy wuj przygotował dla nich skomplikowaną zabawę. W jego rezydencji czeka na nich seria zagadek, których rozwiązanie pomoże im zdobyć jak największą część jego majątku. Wkrótce okazuje się, że największym wyzwaniem będzie nawiązanie współpracy z rywalami.

TVP 1

- 7.00 Transmisja Mszy Świętej
- 7.30 Kościół z bliska
- 8.00 Serwis Info, Pogoda
- 8.20 Zaraz wracam (139) – serial
- 9.00 Ranczo s.I (5) – serial
- 10.00 Komisarz Alex (317) – serial
- 11.00 Ojciec Mateusz (262) – serial
- 12.00 Serwis Info
- 12.10 Agrobiznes
- 12.40 Magazyn Rolniczy
- 12.55 Dzikie Indie (1) – Badlandy
- 14.00 Splątane losy (45) – serial
- 15.00 Serwis Info
- 15.10 Reporterzy – magazyn
- 15.35 Gra słów. Krzyżówka
- 16.00 Dziedzictwo (1029) – serial
- 17.00 Teleexpress, Pogoda
- 17.25 Jaka to melodia?
- 18.05 Klan (4733) – telenowela
- 18.40 Akacjowa 38 (956) – serial
- 19.30 Program informacyjny 19.30
- 19.55 Pytanie dnia
- 20.10 Sport, Pogoda
- 20.30 Felicita (5) – serial
- 21.05 Sekielski wieczorową porą
- 22.10 Zmiana pasa – film fabularny, USA, reż. Roger Michell, wyk. Ben Affleck, Samuel L. Johnson, William Hurt, Bradley Cooper (HIT)
- 0.00 Ostatnia szansa Harveya – film obyczajowy, USA, reż. Joel Hopkins, wyk. Dustin Hoffman, Emma Thompson, Kathy Baker, James Brolin
- 1.40 Ułaskawienie – dramat, Polska, Czechy, Słowacja, reż. Jan Jakub Kolski, wyk. Michał Kaleta
- 3.30 Sekielski wieczorową porą
- 4.20 Zakończenie dnia

TVP 2

- 4.35 Na dobre i na złe
- 5.30 M jak miłość (1838) – serial
- 6.20 Kościół otwartych drzwi
- 6.50 Barwy szczęścia (3397) – serial
- 7.30 Pytanie na śniadanie
- 11.45 Rosół polski
- 12.30 Koło fortuny – teleturniej
- 13.15 Panna młoda (197) – serial
- 14.05 Va Banque (1071) – teleturniej
- 14.35 Na sygnale (919) – Sprytny jak łasica – serial
- 15.05 La Promesa – pałac tajemnic (477) – serial
- 16.00 Koło fortuny – teleturniej
- 16.35 Familiada – teleturniej
- 17.20 Panna młoda (198) – serial
- 18.15 Va Banque (1072) – teleturniej
- 18.50 Jeden z dziesięciu – teleturniej
- 19.25 Barwy szczęścia (3397) – serial
- 20.05 Barwy szczęścia (3398) – serial
- 20.40 Kulisy serialu
- 20.50 M jak miłość (1940) – serial
- 21.50 Na sygnale (920) – Dylemat – serial
- 22.20 Na sygnale (921) – Jak z jajkiem – serial
- 23.00 Córka trenera – film obyczajowy, reż. Łukasz Grzegorzek, wyk. Jacek Braciak, Bartłomiej Kowalski, Karolina Bruchnicka, Agata Buzek, Piotr Żurawski, Marta Ścisłowicz, Witold Wieliński, Łukasz Grzegorzek (HIT)
- 0.45 Po zachodzie słońca – komedia sensacyjna, USA, reż. Brett Ratner, wyk. Pierce Brosnan, Salma Hayek, Woody Harrelson, Don Cheadle
- 2.35 Dzieci w niewoli lajków – film dok.
- 3.35 Rodzinka.pl – serial

POLSAT

- 6.00 Nowy dzień
- 9.10 Malanowski i Partnerzy
- 9.40 Wypasiona kuchnia
- 9.45 Malanowski i Partnerzy
- 10.15 Dlaczego ja?
- 12.20 Gliniarze Ś
- 15.30 Wydarzenia, Pogoda
- 15.55 Gliniarze
- 16.55 Gliniarze Śląsk
- 17.55 Mistrzostwa Europy w siatkówce mężczyzn: – Polska – Ukraina
- 19.45 Wypasiona kuchnia
- 19.55 Milionerzy



- 20.35 Kevin sam w Nowym Jorku – komedia familijna, USA, 1992, reż. Chris Columbus, wyk. Macaulay Culkin, Joe Pesci, Daniel Stern, Catherine O'Hara, John Heard (HIT)
- 23.05 Łowca androidów – thriller sci - fi, USA, Hongkong, 1982, reż. Ridley Scott, wyk. Harrison Ford, Rutger Hauer, Sean Young, Edward James Olmos, M. Emmet Walsh, Daryl Hannah, Joanna Cassidy
- 1.30 Pojutrze – film katastroficzny, USA, 2004, reż. Roland Emmerich, wyk. Dennis Quaid, Jake Gyllenhaal, Emmy Rossum, Dash Mihok, Jay O. Sanders
- 4.15 Kabaretowa Ekstraklasa

TVN

- 5.40 Uwaga!
- 5.55 Ukryta prawda
- 6.50 Kuchenne rewolucje – program kulinarno - rozrywkowy
- 7.45 Dzień Dobry TVN
- 11.20 Doradca smaku
- 11.30 Kuchenne rewolucje – program kulinarno - rozrywkowy
- 12.35 Kuchenne rewolucje – program kulinarno - rozrywkowy
- 13.40 Ukryta prawda
- 16.50 Szpital św. Anny – serial
- 17.55 Detektywi
- 19.00 Fakty, Sport, Pogoda
- 19.55 Uwaga!
- 20.15 Na Wspólnej – serial
- 20.50 The Floor
- 21.30 Kuba Wojewódzki



- 22.45 Igrzyska śmierci – film sci - fi, USA 2012, reż. Gary Ross, wyk. Jennifer Lawrence, Josh Hutcherson, Liam Hemsworth, Woody Harrelson, Elizabeth Banks, Lenny Kravitz, Stanley Tucci, Donald Sutherland (HIT)
- 1.40 Superwizjer – program reporterów
- 2.20 Uwaga!
- 2.40 CSI: Kryminalne zagadki Las Vegas – serial
- 3.40 Młode gliny – serial
- 4.40 Nauka jazdy
- 5.10 Zamieszkać na plaży

Wtorek, 15.09

TVN 7

- 5.20 Ten moment
- 5.55 Szkoła – program obyczajowy
- 7.45 Szkoła – program obyczajowy
- 8.45 Ukryta prawda
- 11.50 W – 11 Wydział Śledczy – program kryminalny
- 13.55 Detektywi
- 15.00 Szpital św. Anny – serial
- 16.00 Szpital – program obyczajowy
- 17.00 Sędzia Anna Maria Wesołowska
- 18.00 Rozwód. Walka o wszystko
- 19.00 Młode gliny – serial
- 20.00 Hotel Paradise
- 21.00 Nico: Ponad prawem – film sensacyjny, USA 1988, reż. Andrew Davis, wyk. Steven Seagal, Pam Grier, Henry Silva, Daniel Faraldo, Sharon Stone, Nicholas Kusenko (HIT)
- 23.15 To – horror, USA, Kanada 2017, reż. Andy Muschietti, wyk. Jaeden Martell, Jeremy Ray Taylor, Sophia Lillis, Finn Wolfhard, Bill Skarsgard
- 2.00 Hotel Paradise
- 3.00 Wrota piekieł
- 3.55 Fachowcy
- 4.35 Dorota was urządzi

TV PULS

- 6.00 Policjanci z Miami – serial
- 8.00 Kobra – oddział specjalny – serial
- 10.00 Zaklinaczka duchów – serial
- 11.00 Kotka – serial
- 12.00 Nie igraj z aniołem – serial
- 13.00 Wspaniałe stulecie – serial
- 14.00 Kurierzy – serial
- 15.00 Lombard: Życie pod zastaw
- 17.00 Kurierzy – serial
- 18.00 Lombard: Życie pod zastaw
- 20.00 16 przecznic – film sensacyjny, USA, Niemcy 2006, reż. Richard Donner, wyk. Bruce Willis, David Morse, David Zayas, Mos Def (HIT)
- 22.00 Książę – thriller, USA, Wielka Brytania 2014, wyk. Bruce Willis, Gia Mantegna, Jason Patric, Jessica Lowndes, John Cusack
- 23.50 Księga luster – thriller, Australia, USA 2024, reż. Adam Cooper, wyk. Karen Gillan, Marton Csokas, Russell Crowe, Tommy Flanagan
- 2.00 Dzielnica strachu – serial
- 3.00 Lombard: Życie pod zastaw
- 4.00 Menu na miarę
- 4.30 Taki jest świat

TRWAM

16.10 Jestem mamą **16.25** Przyroda w Obiektywie **16.40** Zdrowie z Bożej Apteki **17.00** Wierzę w Boga **17.30** Rajd Katyński **17.55** Nowenna pojednania z Matką Bożą z La Salette **18.00** Anioł Pański **18.05** Informacje dnia **18.15** Rozmowy niedokończone **19.25** Święty na każdy dzień **19.30** Każdy maluch to potrafi **19.45** Modlitwa z telefonicznym udziałem dzieci **20.00** Informacje dnia **20.20** Różaniec **20.50** Powstanie Warszawskie **21.00** Apel Jasnogórski **21.20** Informacje dnia **21.40** Polski Punkt Widzenia **22.00** Solidarność - narodziny Wolności **22.15** Głos serca **23.05** Żyłem obok świętego

SUPER POLSAT

6.40 Wypasiona kuchnia **6.50** SuperLudzie Extra **7.00** Na ratunek 112 **8.00** Doktor Martin **10.00** Wydarzenia 24 **10.30** SuperLudzie **12.30** Świat według Kiepskich **13.30** Bitwa o palety **14.30** Hell's Kitchen - Piekielna Kuchnia **16.00** Ninja Warrior Polska **18.00** Świat według Kiepskich **20.00** Złomiarze **21.00** Kapitan Phillips - dramat biograficzny, USA, 2013, reż. Paul Greengrass, wyk. Tom Hanks, Catherine Keener, Barkhad Abdi, Barkhad Abdirahman **23.40** Accident Man: Wakacje zabójcy - film akcji, Wielka Brytania, 2022, reż. George Kirby, **1.55** Świat według Kiepskich **3.55** Nasz nowy dom **4.55** Nasz nowy dom

TVP SPORT

6.15 Magazyn 2. ligi piłkarskiej **6.55** Betclic 1. Liga magazyn **8.15** Piłka nożna: Stal Mielec - Bruk - Bet Termalica Nieciecza **10.15** Betclic 1. Liga magazyn sportowy **10.45** Piłka nożna: Górnik Zabrze - Lech Poznań **12.50** GOL **14.25** Koszykówka kobiet - MŚ 2026, Berlin - Finał **16.30** Piłka kobiet **17.30** Piłka nożna - MŚ kobiet do lat 20, cz. 1 **19.00** Kamerą TVP SPORT: Grzegorz Mielcarski - moje Porto **19.35** Grzegorz Mielcarski - moje Porto **20.05** Retro w TVP Sport **22.00** Sportowy Wieczór **22.30** Koszykówka 3x3 - Europe Cup, Antwerpia - finały K i M **23.25** Mundial 2026 - na bis - 1/2 finału, o 3. miejsce

TTV

5.00 Złomowisko PL **6.00** 24 godziny - informacje **7.05** Sport **7.10** Express **7.35** DeFacto **8.00** DeFacto **8.30** Kartoteka **9.35** Kartoteka **10.35** Detektywi **12.35** Zakup w ciemno **13.35** Zakup w ciemno **14.35** Nic do ukrycia **15.35** Złomowisko PL **16.45** Express **17.00** Sport **17.05** Zakup w ciemno Extra **17.45** Życie na kredycie **18.10** Życie na kredycie **18.40** Gogglebox. Przed telewizorem **19.45** Express **20.05** Zakup w ciemno **21.05** Zakup w ciemno Extra **21.45** Express **22.00** Damy i wieśniaczki. PL **23.00** Kochaj albo wróć **0.00** Fachowcy **0.45** Nic do ukrycia **1.45** Niebezpieczne dzielnice **2.25** Nauka jazdy

STOPKLATKA

9.35 Pyszne Dania w 10 minut z Julią Oleś **9.45** Górski lekarz - serial **11.45** Zagadki kryminalne panny Fisher - serial **14.00** Hudson i Rex - serial **15.00** Zajazd. Będzie się działo - serial **17.00** Katastrofy w przestworzach **20.00** Pocałunek śmierci - film kryminalny **22.05** Zapłata - thriller sci - fi, Kanada

TV 4

15.55 Policjantki i Policjanci **17.00** Trudne sprawy II **18.00** Łowcy Skarbów **19.00** Policjantki i Policjanci **20.00** Wypasiona kuchnia **20.05** Uroczysko **20.40** Sprawiedliwi - Wydział Kryminalny **21.40** Sprawiedliwi. Trójmiasto **22.45** Opowiem Ci o zbrodni **23.20** Dziedzictwo Bourne'a - film sensacyjny

TV6

6.00 Więzienie **6.55** Policjantki i Policjanci **8.55** Kobra - oddział specjalny **11.00** 48H. Zaginieni **14.00** Policjantki i Policjanci **15.00** Uroczysko **16.00** Kobra - oddział specjalny **18.05** Strażnik Teksasu **20.05** CSI: Kryminalne zagadki Nowego Jorku **22.00** Czarna lista **23.00** Sprawiedliwi - Wydział Kryminalny

© www.telepress24.com telepress24@gmail.com

eprasa.pl a6fb26c68f

TVP 1

7.00 **Transmisja Mszy Świętej**
7.30 **Rodzina święta**
8.00 **Serwis Info, Pogoda**
8.20 **Zaraz wracam (140) –** serial
8.55 **Ranczo s.I (6) –** serial
10.00 **Komisarz Alex (318) –** serial
11.00 **Ojciec Mateusz (263) –** serial
12.00 **Serwis Info**
12.10 **Agrobiznes**
12.40 **Magazyn Rolniczy**
13.00 **Dzikie Indie – Las monsunowy –** cykl dok.
14.00 **Splątane losy (46) –** serial
15.00 **Serwis Info**
15.10 **Reporterzy –** magazyn
15.35 **Gra słów. Krzyżówka**
16.00 **Dziedzictwo (1030) –** serial
17.00 **Teleexpress, Pogoda**
17.25 **Jaka to melodia?**
18.05 **Klan (4734) –** telenowela
18.40 **Akacjowa 38 (957) –** serial
19.30 **Program informacyjny 19.30**
19.55 **Pytanie dnia**
20.10 **Sport, Pogoda**
20.30 **Felicita (6) –** serial
21.05 **Nawrót depresji gangstera**
HIT **–** komedia, USA, reż. Harold Ramis, wyk. Robert De Niro, Billy Crystal, Lisa Kudrow
22.55 **Zabójcze roboty. przyszłość wojny –** film dok.
0.00 **Czarny mercedes –** film sensacyjny, reż. Janusz Majewski, wyk. Maria Dębska, Aleksandar Milicevic, Artur Żmijewski, Andrzej Zieliński
2.10 **Zmiana pasa –** film fabularny, USA, reż. Roger Michell, wyk. Ben Affleck, Samuel L. Johnson, William Hurt, Bradley Cooper

TVP 2

4.35 **Na dobre i na złe**
5.35 **M jak miłość (1839) –** serial
6.25 **Mozaika żydowska**
6.50 **Barwy szczęścia (3398) –** serial
7.30 **Pytanie na śniadanie**
11.45 **Fenomenalny Piotr Beczała**
12.25 **Koło fortuny –** teleturniej
13.05 **Mini audycja –** KCP
13.15 **Panna młoda (198) –** serial
14.05 **Va Banque (1072) –** teleturniej
14.35 **Na sygnale (920) – Dylemat –** serial
15.05 **La Promesa – pałac tajemnic (478) –** serial
16.00 **Koło fortuny –** teleturniej
16.35 **Familiada –** teleturniej
17.20 **Panna młoda (199) –** serial
18.15 **Va Banque (1073) –** teleturniej
18.50 **Jeden z dziesięciu –** teleturniej
19.25 **Barwy szczęścia (3398) –** serial
20.05 **Barwy szczęścia (3399) –** serial
20.40 **Przepis dnia**
20.50 **Na dobre i na złe (997) – Ostrość widzenia –** serial
21.50 **Na sygnale (922) – Ja chyba śnię –** serial
22.20 **Magazyn Ekspresu Reporterów**
23.20 **Miłość od drugiego wejrzenia**
HIT **–** film fabularny, USA, Kanada, reż. Terry Ingram, wyk. Teri Hatcher, James Tupper, Brian Markinson
0.55 **Peaky Blinders s.I (3) –** serial
2.00 **Świat po pracy –** film dok.
3.30 **Akacjowa 38 –** serial
4.20 **Zakończenie dnia**

POLSAT

6.00 **Nowy dzień**
9.10 **Malanowski i Partnerzy**
9.40 **Wypasiona kuchnia**
9.45 **Malanowski i Partnerzy**
10.15 **Dlaczego ja?**
12.20 **Gliniarze**
15.30 **Wydarzenia, Pogoda**
15.55 **Gliniarze**
17.55 **Mistrzostwa Europy w siatkówce mężczyzn: – Polska – Bułgaria**
19.45 **Wypasiona kuchnia**
19.55 **Milionerzy**



20.35 **Dalej jazda! –** komedia, HIT Polska, 2024, reż. Mariusz Kuczewski, wyk. Marian Opania, Małgorzata Rożniatowska, Mariusz Drężek, Julia Wieniawa, Bartłomiej Firlet
22.45 **Sąsiedzi –** komedia, USA, 2014, reż. Nicholas Stoller, wyk. Seth Rogen, Rose Byrne, Zac Efron, Lisa Kudrow
0.50 **Jutro będzie futro – komedia sci –** fi, USA, 2010, reż. Steve Pink, wyk. John Cusack, Rob Corddry, Craig Robinson, Clark Duke, Sebastian Stan, Lyndsy Fonseca, Crispin Glover
3.00 **Nasz nowy dom**
4.00 **Ewa gotuje**
4.40 **Disco Gramy**

TVN

5.40 **Uwaga!**
5.55 **Ukryta prawda**
6.50 **Kuchenne rewolucje –** program kulinarno - rozrywkowy
7.45 **Dzień Dobry TVN**
11.20 **Doradca smaku**
11.30 **Kuchenne rewolucje –** program kulinarno - rozrywkowy
12.35 **Kuchenne rewolucje –** program kulinarno - rozrywkowy
13.40 **Ukryta prawda**
16.50 **Szpital św. Anny –** serial
17.55 **Detektywi**
19.00 **Fakty, Sport, Pogoda**
19.55 **Uwaga!**
20.15 **Na Wspólnej –** serial
20.50 **The Floor**
21.30 **Top Model**



23.05 **Równi goście –** film sensacyjny, HIT USA, Wielka Brytania 2016, reż. Shane Black, wyk. Russell Crowe, Ryan Gosling, Angourie Rice, Matt Bomer, Margaret Qualley, Kim Basinger
1.25 **Klara –** serial
2.05 **Klara –** serial
2.45 **CSI: Kryminalne zagadki Las Vegas –** serial
3.45 **Uwaga!**
4.05 **Młode gliny –** serial
5.05 **Zamieszkać na plaży**

SUPER POLSAT

6.40 Wypasiona kuchnia **6.50** Super-Ludzie Extra **7.00** Na ratunek 112 **8.00** Doktor Martin **10.00** Wydarzenia 24 **10.30** SuperLudzie **12.30** Świat według Kiepskich **13.30** Bitwa o palety **14.30** Hell's Kitchen - Piekielna Kuchnia **16.00** Ninja Warrior Polska **18.00** Świat według Kiepskich **20.00** Złomiarze **21.00** Korpus weteranów - film sensacyjny, USA, Kanada, 2006, reż. Sheldon Lettich, wyk. Jean - Claude Van Damme, Razaaq Adoti, Vivica A. Fox, Peter Bryant **23.15** Nieobliczalny - film sensacyjny, USA, 2006, reż. Michael Keusch **1.20** Świat według Kiepskich **3.55** Nasz nowy dom **4.55** Nasz nowy dom

TVP SPORT

6.15 Lekkoatletyka - Mityng Golden Sand: Memoriał W. Komara, T. Ślusarskiego i I. Szewińskiej **8.05** Piłka nożna: Górnik Zabrze - Lech Poznań **10.15** Gol **11.50** Pełnosprawni **12.25** Piłka nożna - MŚ kobiet do lat 20 - Podsumowanie, cz. 1. **13.50** Piłka kobiet (13) **14.50** Piłka nożna - MŚ kobiet do lat 20, Polska 2026 - 1/8 finału **17.15** Koszykówka kobiet - 3x3 - Europe Cup: Niemcy - Polska i Polska - Belgia **18.20** Piłka nożna - MŚ kobiet do lat 20, Polska 2026 - 1/8 finału **20.40** Kamerą TVP SPORT **21.10** Strongman - Puchar Europy, Krynica Zdrój **22.00** Sportowy Wieczór **22.35** Piłka nożna - MŚ kobiet do lat 20

STOPKLATKA

9.35 Pyszne Dania w 10 minut z Julią Oleś **9.45** Górski lekarz - serial **11.45** Zagadki kryminalne panny Fisher - serial **14.00** Hudson i Rex - serial **15.00** Zajazd. Będzie się działo - serial **17.00** Katastrofy w przestworzach **20.00** Zapłata - dramat kryminalny **22.35** EuroTrip - komedia przygodowa

TV 4

12.55 Trudne sprawy **15.55** Policjantki i Policjanci **17.00** Trudne sprawy **18.00** Łowcy Skarbów **19.00** Policjantki i Policjanci **20.00** Wypasiona kuchnia **20.05** Uroczysko **20.40** Sprawiedliwi - Wydział Kryminalny **21.40** Sprawiedliwi. Trójmiasto **22.45** Opowiem Ci o zbrodni **23.20** Misjonarz - film akcji

Środa, 16.09

TVN 7

5.20 **Ten moment**
5.55 **Szkoła –** program obyczajowy
8.45 **Ukryta prawda**
11.50 **W – 11 Wydział Śledczy –** program kryminalny
13.55 **Detektywi**
15.00 **Szpital św. Anny –** serial
16.00 **Szpital –** program obyczajowy
17.00 **Sędzia Anna Maria Wesołowska**
18.00 **Rozwód. Walka o wszystko**
19.00 **Młode gliny –** serial
20.00 **Hotel Paradise**
21.00 **Epidemia strachu –** film sensacyjny, USA, Zjednoczone Emiraty Arabskie 2011, reż. Steven Soderbergh, wyk. Marion Cotillard, Matt Damon, Laurence Fishburne, Jude Law, Gwyneth Paltrow, Kate Winslet, Jennifer Ehle, Elliott Gould
HIT
23.20 **Okup –** film sensacyjny, USA 1996, reż. Ron Howard, wyk. Mel Gibson, Rene Russo, Gary Sinise, Delroy Lindo, Lili Taylor, Liev Schreiber
1.50 **Hotel Paradise**
2.45 **Wrota piekieł**
3.40 **Fachowcy**
4.20 **Dorota was urządzi**

TV PULS

6.00 **Policjanci z Miami –** serial
7.00 **Policjanci z Miami –** serial
8.00 **Kobra – oddział specjalny –** serial
10.00 **Zaklinaczka duchów –** serial
11.00 **Kotka –** serial
12.00 **Nie igraj z aniołem –** serial
13.00 **Wspaniałe stulecie –** serial
14.00 **Kurierzy –** serial
15.00 **Lombard: Życie pod zastaw**
17.00 **Kurierzy –** serial
18.00 **Lombard: Życie pod zastaw**
20.00 **Rozgrzeszenie –** thriller, USA
HIT 2024, reż. Hans Petter Moland, wyk. Liam Neeson, Ron Perlman, Frankie Shaw, Daniel Diemer, Yolonda Ross
22.25 **Mizantrop –** thriller, USA 2023, reż. Damian Szifron, wyk. Ben Mendelsohn, Jovan Adepo, Ralph Ineson, Shailene Woodley
1.00 **Nalot na Bin Ladena –** thriller, USA 2012, wyk. Cam Gigandet, Kathleen Robertson, Robert Knepper, William Fichtner
3.05 **Dzielnica strachu –** serial
4.00 **Lombard: Życie pod zastaw**
5.00 **Dzielnica strachu –** serial

TRWAM

13.30 Msza święta **14.20** Muzyczne chwile **14.30** Życie jest piękne **15.00** Lasy bagienne **15.50** Ma się rozumieć **16.00** Informacje dnia **16.10** Na zdrowie **16.30** Rozmowy o edukacji **17.00** Po stronie prawdy **17.55** Nowenna pojednania z Matką Bożą z La Salette **18.00** Anioł Pański **18.05** Informacje dnia **18.15** Rozmowy niedokończone **19.20** Odnaleźć siebie **19.30** Bóg z nami **20.00** Informacje dnia **20.20** Różaniec **20.50** Myśląc Ojczyzna **21.00** Apel Jasnogórski **21.20** Informacje dnia **21.40** Polski Punkt Widzenia **22.00** Przetrwaliśmy **22.30** Tylko prawda was wyzwoli. Ks. Jerzy Popiełuszko **23.30** Dom w serce wpisany

TTV

5.00 Złomowisko PL **6.00** 24 godziny, Sport **7.10** Express **7.35** DeFacto **8.00** DeFacto **8.30** Kartoteka **9.35** Kartoteka **10.35** Detektywi **12.35** Zakup w ciemno **13.35** Zakup w ciemno **14.35** Nic do ukrycia **15.35** Złomowisko PL **16.45** Express **17.00** Sport **17.05** Zakup w ciemno Extra **17.45** Życie na kredycie **18.10** Życie na kredycie **18.40** Gogglebox. Przed telewizorem **19.45** Express **20.05** Zakup w ciemno **21.05** Zakup w ciemno Extra **21.45** Express **22.00** Ciężarówką przez Chile **23.00** Gogglebox. Przed telewizorem **0.25** Życie na kredycie **0.50** Życie na kredycie **1.20** Back to school. Prawdziwy egzamin

TV 6

6.00 Więzienie **6.55** Policjantki i Policjanci **8.55** Kobra - oddział specjalny **10.55** 48H. Zaginieni **13.55** Policjantki i Policjanci **14.55** Uroczysko **16.00** Kobra - oddział specjalny **18.05** Strażnik Teksasu **20.05** CSI: Kryminalne zagadki Nowego Jorku **22.00** Czarna lista **23.00** Sprawiedliwi - Wydział Kryminalny

TVP 1

7.00 **Transmisja Mszy Świętej**
7.30 **Dobre historie –** magazyn
8.00 **Serwis Info, Pogoda**
8.20 **Zaraz wracam (141) –** serial
8.55 **Ranczo s.I (7) – Podwójny agent –** serial
10.00 **Komisarz Alex (319) – Psie śledztwo –** serial
11.00 **Ojciec Mateusz (264) – Powołanie –** serial
12.00 **Serwis Info**
12.10 **Agrobiznes**
12.40 **To się opłaca –** magazyn
12.55 **Dzikie Indie (3) – Królestwa górskie –** cykl dok.
14.00 **Splątane losy (47) –** serial
15.00 **Serwis Info**
15.10 **Reporterzy –** magazyn
15.35 **Gra słów. Krzyżówka**
16.00 **Dziedzictwo (1031) –** serial
17.00 **Teleexpress**
17.20 **Pogoda**
17.25 **Jaka to melodia?**
18.05 **Klan (4735) –** telenowela
18.40 **Akacjowa 38 (958) –** serial
19.30 **Program informacyjny 19.30**
19.55 **Pytanie dnia**
20.10 **Sport, Pogoda**
20.30 **Ojciec Mateusz (452) –** serial
21.25 **Sprawa dla reportera**
22.30 **Czas niedokonany (2) –** serial
23.25 **Gra z Cieniem s.II (15) –** serial
0.25 **Morderstwa w Honfleur –** film kryminalny, Francja, reż. Christelle Raynal, wyk. Helene Seuzaret, Bernard Farcy, Mouloud Turki
HIT
2.05 **Magazyn Ekspresu Reporterów**
3.10 **Sprawa dla reportera**
4.05 **Zakończenie dnia**

POLSAT

6.00 **Nowy dzień**
9.10 **Malanowski i Partnerzy**
9.40 **Wypasiona kuchnia**
9.45 **Malanowski i Partnerzy**
10.15 **Dlaczego ja?**
12.20 **Gliniarze Śląsk**
13.25 **Gliniarze**
15.30 **Wydarzenia, Pogoda**
15.55 **Gliniarze**
16.55 **Gliniarze Śląsk**
18.00 **Pierwsza miłość**
18.50 **Wydarzenia, Sport, Pogoda**
19.15 **Gość Wydarzeń**
19.25 **Wypasiona kuchnia**
19.55 **Milionerzy**
20.30 **Nasz nowy dom**
21.40 **Zdrada**



22.55 **Miasto aniołów –** melodramat, HIT USA, Niemcy, 1998, reż. Brad Sirberling, wyk. Nicolas Cage, Meg Ryan, Andre Braugher, Dennis Franz, Colm Feore, Robin Bartlett
1.15 **Jeszcze dłuższe zaręczyny –** komedia romantyczna, USA, Japonia, 2012, reż. Nicholas Stoller, wyk. Jason Segel, Emily Blunt, Chris Pratt, Alison Brie, Lauren Weedman, David Paymer, Jacki Weaver, Dakota Johnson
4.00 **Ewa gotuje**

SUPER POLSAT

6.40 Wypasiona kuchnia **6.50** Super-Ludzie Extra **7.00** Na ratunek 112 **8.00** Doktor Martin **10.00** Wydarzenia 24 **10.30** Świat według Kiepskich **11.00** SuperMocni **11.30** Świat według Kiepskich **13.30** Bitwa o palety **14.30** Hell's Kitchen - Piekielna Kuchnia **16.00** Ninja Warrior Polska **17.55** Świat według Kiepskich **20.00** Złomiarze **21.00** Patriota - dramat historyczny, USA, Niemcy, 2000, reż. Roland Emmerich, wyk. Mel Gibson, Heath Ledger, Joely Richardson, Jason Isaacs **0.30** Bez hamulców - thriller sensacyjny, USA, 2012, reż. David Koepp **2.20** Świat według Kiepskich **3.55** Nasz nowy dom

STOPKLATKA

9.35 Pyszne Dania w 10 minut z Julią Oleś **9.45** Górski lekarz - serial **11.45** Zagadki kryminalne panny Fisher - serial **14.00** Hudson i Rex - serial **15.00** Zajazd. Będzie się działo - serial **17.00** Katastrofy w przestworzach - serial **20.00** Ślepy traf - thriller **21.55** Ucieczka z Alcatraz - film sensacyjny

TVP 2

4.35 **Na dobre i na złe**
5.30 **M jak miłość (1840) –** serial
6.25 **Operacja zdrowie**
6.55 **Barwy szczęścia (3399) –** serial
7.30 **Pytanie na śniadanie**
11.45 **Jedzenie ma znaczenie (27)**
12.30 **Koło fortuny –** teleturniej
13.05 **Mini audycja –** KCP
13.15 **Panna młoda (199) –** serial
14.05 **Va Banque (1073) –** teleturniej
14.35 **Na sygnale (921) – Jak z jajkiem –** serial
15.05 **La Promesa – pałac tajemnic (479) –** serial
16.00 **Koło fortuny –** teleturniej
16.35 **Familiada –** teleturniej
17.20 **Panna młoda (200) –** serial
18.15 **Va Banque (1074) –** teleturniej
18.50 **Jeden z dziesięciu –** teleturniej
19.25 **Barwy szczęścia (3399) –** serial
20.05 **Barwy szczęścia (3400) –** serial
20.40 **Postaw na milion –** teleturniej
21.40 **Europa da się lubić – nowe pokolenie (2)**
22.35 **Reguła milczenia –** dramat, HIT USA, reż. Robert Redford, wyk. Robert Redford, Shia LaBeouf, Julie Christie, Sam Elliot
0.45 **Rodzinka.pl –** serial
1.20 **Peaky Blinders s.I (4) –** serial
2.30 **Córka trenera –** film obyczajowy, reż. Łukasz Grzegorzek, wyk. Jacek Braciak, Bartłomiej Kowalski, Karolina Bruchnicka, Agata Buzek, Piotr Żurawski, Marta Ścisłowicz, Witold Wieliński, Łukasz Grzegorzek
4.05 **Zakończenie dnia**

TVN

5.40 **Uwaga!**
5.55 **Ukryta prawda**
6.50 **Kuchenne rewolucje –** program kulinarno - rozrywkowy
7.45 **Dzień Dobry TVN**
11.20 **Doradca smaku**
11.30 **Kuchenne rewolucje –** program kulinarno - rozrywkowy
12.35 **Kuchenne rewolucje –** program kulinarno - rozrywkowy
13.40 **Ukryta prawda**
14.40 **Ukryta prawda**
15.45 **Ukryta prawda**
16.50 **Szpital św. Anny –** serial
17.55 **Detektywi**
19.00 **Fakty, Sport, Pogoda**
19.55 **Uwaga!**
20.15 **Na Wspólnej –** serial
20.50 **The Floor**
21.30 **Kuchenne rewolucje –** program kulinarno - rozrywkowy



22.40 **Zenek –** film biograficzny, HIT Polska 2020, reż. Jan Hryniak, wyk. Krzysztof Czeczot, Magdalena Berus, Jakub Zając, Klara Bielawka, Jan Frycz
1.00 **CSI: Kryminalne zagadki Las Vegas –** serial
2.05 **Bartosz Zmarzlik: Ścigając marzenia –** dokument
2.35 **Uwaga!**
2.55 **Młode gliny –** serial
4.55 **Nauka jazdy**

TVP SPORT

8.10 Piłka nożna - MŚ kobiet do lat 20, Polska 2026 **10.20** Lekkoatletyka - mityng Diamentowej Ligi - Memoriał Kamili Skolimowskiej **12.40** Piłka nożna - Puchar Polski **14.00** Piłka nożna - Losowanie par 1/16 finału Pucharu Polski **14.50** Piłka nożna - MŚ kobiet do lat 20, Polska 2026 - 1/8 finału **17.15** Koszykówka 3x3 - Europe Cup, Antwerpia - finały K i M **18.20** Piłka nożna - MŚ kobiet do lat 20, Polska 2026 - 1/8 finału. **20.40** Kamerą TVP SPORT **21.05** RING TVP SPORT **22.00** Sportowy Wieczór **22.40** Piłka nożna - MŚ kobiet do lat 20, Polska 2026 **23.45** Piłka nożna - MŚ kobiet do lat 20, Polska 2026

TV 4

15.55 Policjantki i Policjanci **17.00** Trudne sprawy **18.00** Łowcy Skarbów **19.00** Policjantki i Policjanci **20.00** Wypasiona kuchnia **20.05** Uroczysko **20.40** Sprawiedliwi - Wydział Kryminalny **21.40** Sprawiedliwi. Trójmiasto **22.45** Opowiem Ci o zbrodni **23.20** Dziedzictwo Bourne'a - film sensacyjny

Czwartek, 17.09

TVN 7

5.20 **Ten moment**
5.55 **Szkoła –** program obyczajowy
8.45 **Ukryta prawda**
11.50 **W – 11 Wydział Śledczy –** program kryminalny
13.55 **Detektywi**
15.00 **Szpital św. Anny –** serial
16.00 **Szpital –** program obyczajowy
17.00 **Sędzia Anna Maria Wesołowska**
18.00 **Rozwód. Walka o wszystko**
19.00 **Młode gliny –** serial
20.00 **Hotel Paradise**
21.00 **Vabank –** komedia sensacyjna, HIT Polska 1981, reż. Juliusz Machulski, wyk. Jan Machulski, Leonard Pietraszak, Witold Pyrkosz, Ewa Szykulska, Krzysztof Kiersznowski, Jacek Chmielnik, Elżbieta Zającówna
23.25 **Taskmaster**
0.30 **Narodziny gwiazdy –** film obyczajowy, USA 2018, reż. Bradley Cooper, wyk. Lady Gaga, Bradley Cooper, Sam Elliott, Alec Baldwin
3.10 **Hotel Paradise**
4.00 **Fachowcy**
4.35 **Usterka**

TV PULS

6.00 **Policjanci z Miami –** serial
8.00 **Kobra – oddział specjalny –** serial
10.00 **Zaklinaczka duchów –** serial
11.00 **Kotka –** serial
12.00 **Nie igraj z aniołem –** serial
13.00 **Wspaniałe stulecie –** serial
14.00 **Kurierzy –** serial
15.00 **Lombard: Życie pod zastaw**
17.00 **Kurierzy –** serial
18.00 **Lombard: Życie pod zastaw**
20.00 **Gorące krzesło –** thriller, USA
HIT 2022, reż. James Cullen Bressack, wyk. Kevin Dillon, Mel Gibson, Michael Welch, Shannen Doherty
22.00 **Panama –** thriller, USA, Wielka Brytania 2021, reż. Mark Neveldine, wyk. Cole Hauser, Kiara Liz, Mauricio Hénao, Mel Gibson
23.55 **Piekielna noc –** film akcji, USA 2007, reż. Bo Webb, wyk. Brandon Hardin, Chris Bailey, D.J. Naylor, Dominic Santana
1.25 **Dzielnica strachu –** serial
2.25 **Lombard: Życie pod zastaw**
3.25 **Menu na miarę**
4.00 **Dyżur**
4.20 **Taki jest świat**

TRWAM

14.30 Perła krakowskiego kapłaństwa **15.00** Po stronie prawdy **15.50** Ma się rozumieć **16.00** Informacje dnia **16.10** Z wędką nad wodę **16.35** Sól ziemi **17.05** Akademia pro - life **17.15** Muzyczne chwile **17.30** Odpowiedzialni za Kościół **17.55** Nowenna pojednania z Matką Bożą z La Salette **18.00** Anioł Pański **18.05** Informacje dnia **18.15** Rozmowy niedokończone **19.25** Rodzinny Ogród Zoologiczny "Królestwo Stworzenia" **20.00** Informacje dnia **20.20** Różaniec **20.50** Powstanie Warszawskie **21.00** Apel Jasnogórski **21.20** Informacje dnia **21.40** Polski Punkt Widzenia **22.00** Głos serca **22.45** O pani Zofii Sz...

TTV

5.00 Złomowisko PL **6.00** 24 godziny, Sport **7.10** Express **7.35** DeFacto **8.00** DeFacto **8.30** Kartoteka **9.35** Kartoteka **10.35** Detektywi **12.35** Zakup w ciemno **13.35** Zakup w ciemno **14.35** Nic do ukrycia **15.35** Złomowisko PL **16.45** Express **17.00** Sport **17.05** Nauka jazdy **17.45** Życie na kredycie **18.10** Życie na kredycie **18.40** Gogglebox. Przed telewizorem **19.45** Express **20.05** Zakup w ciemno **21.05** Zakup w ciemno Extra **21.45** Express **22.00** Życie na kredycie **22.30** Życie na kredycie **23.00** Damy i wieśniaczki. PL **0.00** Down the road **1.00** Kanapowczynie **2.00** Dobra robota **2.35** Osadzone. Blok F

TV 6

6.00 Więzienie **6.55** Policjantki i Policjanci **8.55** Kobra - oddział specjalny **10.55** 48H. Zaginieni **13.55** Policjantki i Policjanci **14.55** Uroczysko **15.55** Kobra - oddział specjalny **18.00** Strażnik Teksasu **20.05** Kryminalne zagadki Miami **22.00** Czarna lista **23.00** Sprawiedliwi - Wydział Kryminalny

eprasa.pl a6fb26c68f

TVP 1

7.00 **Transmisja Mszy Świętej**
7.30 **Agape Blisko Ciebie**
8.00 **Serwis Info, Pogoda**
8.20 **Okrasa łamie przepisy**
9.00 **Ranczo s.I (8) –** serial
10.00 **Komisarz Alex (320) –** serial
11.00 **Ojciec Mateusz (265) –** serial
12.00 **Serwis Info**
12.10 **Agrobiznes**
12.40 **Magazyn Rolniczy**
12.55 **Mali mieszkańcy Półwyspu Iberyjskiego (1) –** serial
14.00 **Splątane losy (48) –** serial
15.00 **Serwis Info**
15.10 **Reporterzy –** magazyn
15.35 **Gra słów. Krzyżówka**
16.00 **Dziedzictwo (1032) –** serial
17.00 **Teleexpress, Pogoda**
17.25 **Jaka to melodia?**
18.05 **Klan (4736) –** telenowela
18.40 **Akacjowa 38 (959) –** serial
19.30 **Program informacyjny 19.30**
19.55 **Pytanie dnia**
20.10 **Sport, Pogoda**
20.30 **Konflikt (2) –** serial
21.30 **Okruchy losu – 25 lat niewinności. Sprawa Tomka Komendy –** dramat, reż. Jan Holoubek, wyk. Piotr Trojan, Agata Kulesza, Dariusz Chojnacki, Jan Frycz
23.40 **Nawrót depresji gangstera –** komedia, USA, reż. Harold Ramis, wyk. Robert De Niro, Billy Crystal, Lisa Kudrow
1.25 **Czarny mercedes –** film sensacyjny, reż. Janusz Majewski
3.35 **Morderstwa w Honfleur –** film kryminalny, Francja, reż. Christelle Raynal, wyk. Helene Seuzaret, Bernard Farcy

TVP 2

4.35 **Na dobre i na złe**
5.30 **M jak miłość (1841) –** serial
6.15 **Anna Dymna – spotkajmy się**
6.50 **Barwy szczęścia (3400) –** serial
7.30 **Pytanie na śniadanie**
11.45 **Operacja zdrowie**
12.30 **Koło fortuny –** teleturniej
13.10 **Mini audycja**
13.15 **Panna młoda (200) –** serial
14.05 **Va Banque (1074) –** teleturniej
14.35 **Na sygnale (922) – Ja chyba śnię –** serial
15.05 **La Promesa – pałac tajemnic (480) –** serial
16.00 **Koło fortuny –** teleturniej
16.35 **Familiada –** teleturniej
17.20 **Panna młoda (201) –** serial
18.15 **Va Banque (1075) –** teleturniej
18.50 **Jeden z dziesięciu –** teleturniej
19.25 **Barwy szczęścia (3400) –** serial
20.05 **Barwy szczęścia (3401) –** serial
20.40 **Kocham Cię, Polsko!**
22.15 **Gabi Drzewiecka zaprasza**
23.15 **To jest grane**
23.50 **Nieznajoma (3 – 4) –** serial



1.50 **Miłość od drugiego wejrzenia –** film fabularny, USA, Kanada, reż. Terry Ingram, wyk. Teri Hatcher, James Tupper, Brian Markinson
3.25 **Akacjowa 38 –** serial
5.05 **Zakończenie dnia**

POLSAT

6.00 **Nowy dzień**
8.00 **halo tu polsat**
11.35 **Ewa gotuje**
12.10 **Gliniarze**
15.30 **Wydarzenia, Pogoda**
15.55 **Gliniarze**
18.00 **Pierwsza miłość**
18.50 **Wydarzenia, Sport, Pogoda**
19.15 **Gość Wydarzeń**
19.25 **Wypasiona kuchnia**
19.55 **Twoja Twarz Brzmi Znajomo**



22.05 **Dracula: Historia nieznana –** film fantasy, USA, Japonia, 2014, reż. Gary Shore, wyk. Luke Evans, Dominic Cooper, Sarah Gadon, Charles Dance, Art Parkinson, Diarmaid Murtagh, Paul Kaye, William Houston, Noah Huntley, Jakub Gierszał
0.00 **Krucjata Bourne'a –** thriller szpiegowski, USA, Niemcy, Rosja, Indie, 2004, reż. Paul Greengrass, wyk. Matt Damon, Franka Potente, Julia Stiles, Joan Allen, Brian Cox, Karl Urban, Gabriel Mann
2.20 **7 sekund –** film sensacyjny, USA, Szwajcaria, Wielka Brytania, 2005, reż. Simon Fellows, wyk. Wesley Snipes, Tamzin Outhwaite, Deobia Oparei, Georgina Rylance
4.40 **Disco Gramy**

TVN

5.40 **Uwaga!**
5.55 **Ukryta prawda**
6.50 **Kuchenne rewolucje –** program kulinarno - rozrywkowy
7.45 **Dzień Dobry TVN**
11.25 **Kuchenne rewolucje –** program kulinarno - rozrywkowy
12.35 **Kuchenne rewolucje –** program kulinarno - rozrywkowy
13.40 **Ukryta prawda**
16.50 **Szpital św. Anny –** serial
17.55 **Detektywi**
19.00 **Fakty, Sport, Pogoda**
19.50 **Uwaga!**



20.00 **Igrzyska śmierci: Ballada ptaków i węży –** film sci - fi, USA 2023, reż. Francis Lawrence, wyk. Tom Blyth, Rachel Zegler, Viola Davis, Peter Dinklage, Jason Schwartzman, Hunter Schafer
23.25 **Kolory zła: Czerwień –** film sensacyjny, Polska 2024, reż. Adrian Panek, wyk. Jakub Gierszał, Maja Ostaszewska, Zofia Jastrzębska, Andrzej Konopka, Przemysław Bluszcz
1.40 **Kuba Wojewódzki**
2.55 **Uwaga!**
3.15 **Młode gliny –** serial
4.20 **Nauka jazdy**
4.55 **Zamieszkać na plaży**

SUPER POLSAT

6.40 Wypasiona kuchnia **6.50** Super-Ludzie Extra **7.00** Na ratunek 112 **7.35** Doktor Martin **10.00** Wydarzenia 24 **10.30** Świat według Kiepskich **11.00** SuperMarket Chef **11.30** Sołtysi **13.30** Bitwa o palety **14.30** Hell's Kitchen - Piekielna Kuchnia **16.00** Ninja Warrior Polska **17.55** Świat według Kiepskich **18.25** SuperMarket Chef **18.55** Świat według Kiepskich **20.00** Kolacja w ciemno **21.00** Niepowstrzymany - thriller, USA, 2010, reż. Tony Scott **23.05** Aniołki Charliego - komedia sensacyjna, USA, Niemcy, 2000 **1.05** Backdoor - wyjście awaryjne **1.35** Świat według Kiepskich **4.05** Nasz nowy dom

TVP SPORT

6.10 Lekkoatletyka - mityng World Athletics Continental Tour Bronze - Memoriał Wiesława Maniaka w Szczecinie **8.25** Piłka nożna - MŚ kobiet do lat 20, Polska 2026 - 1/8 finału **10.35** Retro TVP SPORT **12.35** Boks - Polska Liga Boksu, 8. kolejka: RKB Wisłok 1995 Rzeszów - Golden Team Nowy Sącz **15.00** RING TVP SPORT **16.00** Lekkie Gadki **17.00** Lekkoatletyka - Memoriał Janusza Kusocińskiego, Chorzów **20.15** Piłka nożna: Polonia Bytom - Ruch Chorzów **23.15** Sportowy Wieczór **23.45** Lekkoatletyka - Memoriał Janusza Kusocińskiego **2.15** Żużel - Indywidualne Mistrzostwa Europy

STOPKLATKA

9.35 Pyszne Dania w 10 minut z Julią Oleś **9.50** Górski lekarz - serial **11.55** Kryminalne zagadki Mazur - serial **14.00** Hudson i Rex - serial **15.00** Komisarz Rex - serial **17.00** Katastrofy w przestworzach - serial **18.05** Katastrofy w przestworzach - serial **20.00** Wieczny student - komedia **22.00** Zbuntowana - film sci - fi

Piątek, 18.09

TVN 7

5.20 **Ten moment**
5.55 **Szkoła –** program obyczajowy
8.45 **Ukryta prawda**
11.50 **W – 11 Wydział Śledczy –** program kryminalny
13.55 **Detektywi**
15.00 **Szpital św. Anny –** serial
16.00 **Szpital –** program obyczajowy
17.00 **Sędzia Anna Maria Wesołowska**
18.00 **Rozwód. Walka o wszystko**
19.00 **Młode gliny –** serial
20.00 **Barbie –** komediodramat, USA, Wielka Brytania 2023, reż. Greta Gerwig, wyk. Margot Robbie, Ryan Gosling, Will Ferrell, Kate McKinnon,
22.35 **Sztuka kochania. Historia Michaliny Wisłockiej –** dramat biograficzny, Polska 2017, reż. Maria Sadowska, wyk. Magdalena Boczarska, Eryk Lubos, Justyna Wasilewska, Piotr Adamczyk, Jaśmina Polak, Borys Szyc
1.00 **Hotel Paradise**
2.05 **Wrota piekieł**
3.00 **Fachowcy**
3.40 **Dorota was urządzi**

TV PULS

6.00 **Policjanci z Miami –** serial
8.00 **Kobra – oddział specjalny –** serial
10.00 **Zaklinaczka duchów –** serial
11.00 **Kotka –** serial
12.00 **Nie igraj z aniołem –** serial
13.00 **Wspaniałe stulecie –** serial
14.00 **Kurierzy –** serial
15.00 **Lombard: Życie pod zastaw**
17.00 **Kurierzy –** serial
18.00 **Lombard: Życie pod zastaw**
20.00 **90 minut do śmierci –** thriller, USA 2021, reż. Dolph Lundgren, wyk. Dolph Lundgren, Kim DeLonghi, Scott Adkins, Scott Hunter
21.50 **Uprowadzona –** film sensacyjny, Francja, USA 2008, reż. Pierre Morel, wyk. Famke Janssen, Liam Neeson, Maggie Grace, Olivier Rabourdin
23.40 **Largo Winch 2: Spisek –** film przygodowy, Francja 2011, reż. Jérôme Salle, wyk. Mame Nakprasitte, Olivier Barthélémy, Sharon Stone, Tomer Sisley
2.00 **Menu na miarę**
3.00 **Lombard: Życie pod zastaw**
4.00 **Taki jest świat**

TRWAM

17.10 Męczennik za prawdę **17.30** Łączy Nas Historia **17.55** Nowenna pojednania z Matką Bożą z La Salette **18.00** Anioł Pański **18.05** Informacje dnia **18.15** Westerplatte Młodych **19.00** Warto zauważyć... **19.30** Historie Starego Testamentu **19.45** Modlitwa z telefonicznym udziałem dzieci **20.00** Informacje dnia **20.20** Różaniec **20.50** Powstanie Warszawskie **21.00** Apel Jasnogórski **21.20** Informacje dnia **21.40** Polski Punkt Widzenia **22.00** Droga do świętości **22.55** Przegląd Katolickiego Tygodnika "Niedziela" **23.00** Mazurek Dąbrowskiego - od piosenki żołnierskiej do hymnu narodowego **23.30** Regał

TTV

5.00 Złomowisko PL **6.00** 24 godziny - informacje **7.05** Sport **7.10** Express **7.35** DeFacto **8.00** DeFacto **8.30** Kartoteka **9.35** Kartoteka **10.35** Detektywi **12.35** Zakup w ciemno **13.35** Zakup w ciemno **14.35** Nic do ukrycia **15.35** Złomowisko PL **16.45** Express **17.00** Sport **17.05** Usterka **17.45** Down the road **18.40** Gogglebox. Przed telewizorem **19.45** Express **20.05** Życie na kredycie **20.35** Życie na kredycie **21.05** Zakup w ciemno Extra **21.45** Express **22.00** Kochaj albo wróć **23.00** Gogglebox. Przed telewizorem **0.00** Gogglebox. Przed telewizorem **1.00** Diabelnie boskie - serial **1.25** Diabelnie boskie

TV 4

8.55 Policjantki i Policjanci **11.55** Na ratunek 112 **12.55** Trudne sprawy **15.55** Policjantki i Policjanci **17.00** Trudne sprawy **18.00** Łowcy Skarbów **19.00** Wypasiona kuchnia **19.05** Policjantki i Policjanci **20.05** A na obiad... **20.20** Gwiazdy kabaretu **22.30** Gra dla dwojga - komedia szpiegowska

TV6

6.00 Więzienie **6.55** Policjantki i Policjanci **8.55** Kobra - oddział specjalny **10.55** 48H. Zaginieni **13.55** Policjantki i Policjanci **14.55** Uroczysko **15.55** Kobra - oddział specjalny **18.05** Strażnik Teksasu **20.05** Kryminalne zagadki Miami **22.00** Kości **23.00** Kości **0.00** Na ratunek duszy - horror, Meksyk

TVP 1

7.00 **Transmisja Mszy Świętej**
7.40 **Rok w ogrodzie**
8.20 **Pełnosprawni –** magazyn
8.50 **Ranczo s.I (9) –** serial
9.50 **Felicita (4 – 6) –** serial
11.25 **Ojciec Mateusz (266) –** serial
12.10 **Przed ekranem**
12.20 **Dobre strony – Tomasz Organek i Andrzej Seweryn**
12.35 **Królowe Dzikiego Zachodu –** western, Francja, reż. Christian Jaque, wyk. Brigitte Bardot, Claudia Cardinale, Michel J. Pollard, Patty Shepard, Micheline Presle
14.25 **Okrasa łamie przepisy**
15.00 **Rolnik szuka żony seria 13 (2) –** reality show
16.00 **Zaraz wracam (142) –** serial
16.25 **Zaraz wracam (143) –** serial
17.00 **Teleexpress, Pogoda**
17.35 **Koncert**
18.40 **Jaka to melodia?**
19.30 **Program informacyjny 19.30**
19.55 **Pytanie dnia**
20.05 **Sport, Pogoda**
20.25 **Komisarz Alex (323) –** serial
21.25 **Hit na sobotę – Sully –** film fabularny, USA, reż. Clint Eastwood, wyk. Molly Hagan, Tom Hanks, Laura Linney, Aaron Eckhart
23.10 **Pełnia zła –** thriller, USA, Kanada, reż. Harold Becker, wyk. Alec Baldwin, Nicole Kidman, Bill Pullman
1.10 **25 lat niewinności. Sprawa Tomka Komendy –** dramat
3.15 **Jaka to melodia?**
4.55 **Zakończenie dnia**

POLSAT

6.00 **Nowy dzień**
8.00 **halo tu polsat**
11.50 **Nasz nowy dom**
13.15 **Gru, Dru i Minionki –** film anim.
15.00 **Kevin sam w Nowym Jorku –** komedia familijna, USA, 1992, reż. Chris Columbus, wyk. Macaulay Culkin, Joe Pesci, Daniel Stern, Catherine O'Hara, John Heard
17.30 **Awantura o kasę**
18.50 **Wydarzenia, Sport, Pogoda**
19.15 **Prezydenci i Premierzy**
19.25 **Wypasiona kuchnia**
19.55 **KABARET NA ŻYWO – Młodzi i moralni**



22.00 **Wrogowie publiczni –** dramat gangsterski, Japonia, USA, 2009, reż. Michael Mann, wyk. Johnny Depp, Christian Bale, Marion Cotillard, Jason Clarke, James Russo, Stephen Dorff, Stephen Graham, David Wenham, Carey Mulligan, Channing Tatum, Giovanni Ribisi
1.00 **Transfer –** thriller, USA, 2007, reż. Gavin Hood, wyk. Reese Witherspoon, Jake Gyllenhaal, Alan Arkin, Meryl Streep, Peter Sarsgaard, Omar Metwally, J.K. Simmons
3.40 **Świat według Kiepskich**
4.15 **Kabaretowa Ekstraklasa**

TVN

5.40 **Uwaga!**
5.55 **Ukryta prawda**
6.50 **Kobieta na krańcu świata**
7.45 **Dzień Dobry TVN**
11.30 **Dobrze zrobione w domu**
11.35 **Na Wspólnej Omnibus –** serial
13.35 **Kobieta na krańcu świata**
14.05 **MasterChef –** program kulinarno - rozrywkowy
15.45 **Clifford: Wielki czerwony pies –** film familijny, USA, Kanada, Wielka Brytania 2021, reż. Walt Becker, wyk. Darby Camp, Jack Whitehall, John Cleese, Sienna Guillory
17.55 **Taskmaster**
19.00 **Fakty, Sport, Pogoda**
19.45 **Azja Express**



21.35 **Przepiękne! –** film obyczajowy, Polska 2025, reż. Katia Priwiezinciew, wyk. Marta Nieradkiewicz, Mikołaj Roznerski, Marta Ścisłowicz, Hanna Ślęszyńska, Olaf Lubaszenko
23.55 **To: Rozdział II –** horror, USA 2019, reż. Andy Muschietti, wyk. Jessica Chastain, James McAvoy, Bill Hader, Isaiah Mustafa, Jay Ryan, Bill Skarsgard
3.30 **Uwaga!**
3.50 **Młode gliny –** serial
4.50 **Nauka jazdy**

SUPER POLSAT

6.40 SuperLudzie **7.15** Była sobie Ziemia **9.50** Vivo - film anim. **11.50** Świat według Kiepskich **15.00** SuperMarket Chef **15.30** Serca dwa **16.00** Złomiarze **17.00** Świat według Kiepskich **19.00** Kolacja w ciemno **21.00** Creed: Narodziny legendy - dramat obyczajowy, USA, 2015, reż. Ryan Coogler, wyk. Michael B. Jordan, Sylvester Stallone, Tessa Thompson, Phylicia Rashad, Andre Ward, Tony Bellew, Ritchie Coster, Graham McTavish **23.35** Niepowstrzymany - thriller, USA, 2010, reż. Tony Scott, wyk. Denzel Washington **1.50** Backdoor - wyjście awaryjne **2.20** Świat według Kiepskich **3.50** Nasz nowy dom

TVP SPORT

6.20 Piłka nożna - MŚ kobiet do lat 20 **7.45** Lekkoatletyka - Memoriał Janusza Kusocińskiego, Chorzów **10.10** Lekkoatletyka - MŚ w biegach ulicznych, Kopenhaga: Mila kobiet i mężczyzn **10.55** Lekkie gadki **11.55** Kamerą TVP Sport **12.25** Piłka nożna: Lechia Gdańsk - Stal Mielec **14.30** Sportowe ABC **14.50** Piłka nożna - MŚ kobiet do lat 20, Polska 2026 **17.15** Lekkoatletyka - MŚ w biegach ulicznych, Kopenhaga: 5 km kobiet i mężczyzn **18.00** Lekkoatletyka - MŚ w biegach ulicznych, Kopenhaga: Mila kobiet i mężczyzn **18.30** Żużel - Indywidualne ME SEC, Rzeszów **22.05** Sportowy Wieczór

STOPKLATKA

10.00 Hudson i Rex - serial **12.00** Kryminalne zagadki Mazur - serial **14.00** Flintstonowie: Niech żyje Rock Vegas! - komedia familijna **15.55** Nie ma róży bez ognia - komedia **17.55** A oni dalej grzeszą, dobry Boże! - komedia **20.00** Lęk pierwotny - thriller **22.40** Uprowadzona 3 - film sensacyjny

TV 4

6.00 Łowcy Skarbów **7.00** Galileo **9.05** JesteśmyDlaDzieci **9.30** A na obiad... **9.35** Galileo **12.40** Chiński zodiak - film akcji **14.55** Policjantki i Policjanci **19.00** Wypasiona kuchnia **19.05** Policjantki i Policjanci **20.05** A na deser... **20.20** Sprawiedliwi - Wydział Kryminalny **0.20** Gwiazdy kabaretu **1.25** Gwiazdy Kabaretu

TV6

6.00 Jeźdźcy smoków na końcu świata **7.55** Rybki z ferajny - film anim. **9.40** Cobra Kai **12.35** Strażnik Teksasu **14.30** Poirot **16.50** Columbo **18.25** Columbo **20.00** Kryminalne zagadki Miami **21.55** Kości **22.55** Kości **23.50** Domino śmierci - thriller, USA, 2019 **1.40** Kochane pieniądze **2.40** Kochane pieniądze

Sobota, 19.09

TVN 7

5.00 **Szkoła –** program obyczajowy
6.00 **Wiza na miłość: pierwsze spotkanie**
6.55 **New Looney Tunes II –** anim.
7.10 **Film o pszczołach –** komedia
9.00 **The Floor**
10.15 **Ukryta prawda**
11.20 **Mówię Wam**
12.35 **Ukryta prawda**
14.40 **Szpital św. Anny –** serial
16.40 **Detektywi**
17.40 **Vabank –** komedia sensacyjna, Polska 1981, reż. Juliusz Machulski, wyk. Jan Machulski, Leonard Pietraszak, Witold Pyrkosz, Ewa Szykulska, Elżbieta Zającówna
20.00 **Zapowiedź –** film katastroficzny, USA, Australia, Wielka Brytania 2009, reż. Alex Proyas, wyk. Nicolas Cage, Chandler Canterbury, Rose Byrne, Lara Robinson
22.35 **Diuna –** film sci - fi, USA, Wielka Brytania, Kanada 2021, reż. Denis Villeneuve
1.50 **La La Land –** musical, USA 2016, reż. Damien Chazelle
4.20 **Fachowcy**

TV PULS

6.00 **Kobra – oddział specjalny –** serial
9.00 **Taki jest świat**
9.25 **Boso przez świat**
10.00 **Lombard: Życie pod zastaw**
12.00 **Lombard: Życie pod zastaw**
14.00 **Lombard: Życie pod zastaw**
16.00 **Lombard: Życie pod zastaw**
18.00 **Lombard: Życie pod zastaw**
20.00 **Uprowadzona 2 –** film sensacyjny, Francja, USA, Turcja, Niemcy 2012, reż. Olivier Megaton, wyk. Famke Janssen, Liam Neeson, Maggie Grace
21.55 **John Wick 4 –** film sensacyjny, USA 2023, reż. Chad Stahelski, wyk. Bill Skarsg?rd, Donnie Yen, Keanu Reeves, Laurence Fishburne
1.05 **Revolt –** film sensacyjny, USA 2017, reż. Joe Miale, wyk. Berenice Marlohe, Jason Flemyng, Lee Pace
3.00 **Taki jest świat**
3.25 **Dyżur**
4.00 **Menu na miarę**
5.00 **Dyżur**
5.30 **Dyżur**

TRWAM

15.00 Dzielna niewiasta **15.15** Mateczniki Polskości **15.30** Wierzę w Boga **16.00** Informacje dnia **16.10** Historia PL **17.00** Łzy Maryi z La Salette **17.30** Przełamując bariery **17.55** Poczet Wielkich Polaków **18.00** Anioł Pański **18.05** Informacje dnia **18.15** Rozmowy niedokończone **19.25** Święty na każdy dzień **19.30** Manna z Nieba **19.45** Modlitwa z telefonicznym udziałem dzieci **20.00** Informacje dnia **20.20** Różaniec **20.50** Powstanie Warszawskie **21.00** Apel Jasnogórski **21.20** Informacje dnia **21.40** Polski Punkt Widzenia **22.00** Warto być ojcem **22.15** Głos serca **23.00** Odpowiedzialni za Kościół **23.30** Cyrla

TTV

5.00 Damy i wieśniaczki. PL **6.00** Raport Końcowy **6.25** Sport **6.30** Express **6.45** Usterka **7.45** Ciężarówką przez Chile **8.45** Gogglebox. Przed telewizorem **9.45** Express **10.05** Gogglebox. Przed telewizorem **11.05** Nic do zgłoszenia **12.05** Zakup w ciemno Extra **12.35** Zakup w ciemno **13.40** Zakup w ciemno **14.40** Zakup w ciemno **15.45** Express **16.05** Idź na całość **17.05** Usterka **17.45** Express **18.05** Sport **18.10** Zakup w ciemno Extra **18.45** Kochaj albo wróć **19.45** Express **20.00** Zakup w ciemno **21.00** Gogglebox. Przed telewizorem **22.00** Damy i wieśniaczki. PL **23.00** Gogglebox. Przed telewizorem

eprasa.pl a6fb26c68f

TVP 1

7.00 **Transmisja Mszy Świętej**
8.00 **Tydzień**
8.30 **Pociąg do Polski** – cykl dok.
9.05 **U Pana Boga w ogródku (3)** – serial
10.00 **Ojciec Mateusz (452)** – serial
10.55 **Komisarz Alex (323)** – serial
11.55 **Między ziemią a niebem**
12.00 **Anioł Pański**
12.15 **Między ziemią a niebem**
12.45 **Portret Kapłana – ks. Krzysztof**
13.05 **BBC w Jedynce – Małe wielkie podróże, cz. 3** – cykl dok.
14.05 **Rolnik szuka żony. Odwiedziny (2)**
14.30 **Lalka (3) – Wielkopańskie zabawy** – serial
16.00 **Zaraz wracam (144)** – serial
16.25 **Zaraz wracam (145)** – serial
17.00 **Teleexpress, Pogoda**
17.35 **Daję słowo – Maciej Orłoś – /43/ – Stefan Friedmann**
18.40 **Jaka to melodia?**
19.30 **Program informacyjny 19.30**
19.55 **Pytanie dnia**
20.05 **Sport, Pogoda**
20.25 **Gra z Cieniem s.II (16)** – serial
21.25 **Rolnik szuka żony seria 13 (3)** – reality show
22.20 **Rolnik szuka żony. Odwiedziny (3)**
22.45 **Pozew o miłość** – komedia romantyczna, USA, reż. Peter Howitt, wyk. Pierce Brosnan, Julianne Moore, Parker Posey
0.30 **Sully** – film fabularny, USA, reż. Clint Eastwood
2.10 **Jaka to melodia?**
3.05 **Skutki noszenia kapelusza w maju** – film obyczajowy, reż. Krystyna Krupska – Wysocka

TVP 2

4.40 **Barwy szczęścia (3399 – 3401)** – serial
6.25 **M jak miłość (1940)** – serial
7.30 **Pytanie na śniadanie**
11.00 **Jak to się mówi, czyli Kasia u Bralczyka**
11.35 **The Voice of Poland s. XVII Przesłuchania w ciemno** – widowisko muzyczne, reż. Michał Majak, Rinke Rooyens
12.45 **The Voice of Poland s. XVII Przesłuchania w ciemno** – widowisko muzyczne, reż. Michał Majak, Rinke Rooyens
14.00 **Familiada** – teleturniej
14.35 **Koło fortuny** – teleturniej
15.10 **Szansa na sukces. Opole 2027 – Kuba Badach**
16.10 **Europa da się lubić – nowe pokolenie (3)**
17.15 **Tak to leciało!** – teleturniej
18.15 **Omnibus – szybcy i mądrzy /43/** – teleturniej
19.10 **Kocham Cię, Polsko!**
20.40 **Pozdrowienia z Paryża** – film
HIT akcji, Francja, reż. Pierre Morel, wyk. John Travolta, Jonathan Rhys Meyers, Kasia Smutniak
22.20 **Ferrari** – film fabularny, USA, Włochy, Wielka Brytania, reż. Michael Mann, wyk. Adam Driver, Patrick Dempsey, Shailene Woodley, Penelope Cruz
0.45 **Będziemy mieszkać razem (3)** – serial
1.45 **Królowe życia** – komedia, Wielka Brytania, USA, reż. Shane Atkinson, wyk. Diane Keaton, Jacki Weaver, Pam Grier
3.25 **Serial fabularny**
4.20 **Zakończenie dnia**

POLSAT

6.00 **Nowy dzień**
8.00 **halo tu polsat**
11.20 **Nasz nowy dom**
12.40 **Aladyn** – film fantasy, Wielka Brytania, USA, Australia, 2019, reż. Guy Ritchie
15.25 **Twoja Twarz Brzmi Znajomo**
17.30 **Awantura o kasę**
18.50 **Wydarzenia, Sport, Pogoda**
19.15 **Wypasiona kuchnia**
19.35 **Być Gwiazdą**
19.55 **Dancing with the Stars. Taniec z Gwiazdami**



22.50 **Jeszcze większe dzieci**
HIT – komedia, USA, 2013, reż. Dennis Dugan, wyk. Adam Sandler, Kevin James, Chris Rock, David Spade, Salma Hayek
1.00 **Boski żigolo** – komedia, USA, 1999, reż. Mike Mitchell, wyk. Rob Schneider, William Forsythe, Eddie Griffin, Aija Bareikis, Oded Fehr, Gail O'Grady
2.55 **Święty interes** – komedia, Polska, 2010, reż. Maciej Wojtyszko, wyk. Piotr Adamczyk, Adam Woronowicz, Patricia Kazadi, Matylda Baczyńska, Dorota Landowska, Anna Łopatowska, Maria Winiarska, Mariusz Bonaszewski
4.55 **Disco Gramy**

TVN

5.40 **Uwaga!**
5.55 **Ukryta prawda**
6.50 **Kuchenne rewolucje**
7.45 **Dzień Dobry TVN**
11.30 **Kobieta na krańcu świata**
12.40 **Co za tydzień**
13.30 **Azja Express**
15.20 **Sonic. Szybki jak błyskawica II** – komedia przygodowa, USA, Japonia 2022, reż. Jeff Fowler, wyk. James Marsden, Jim Carrey, Ben Schwartz, Idris Elba
17.50 **Kuchenne rewolucje**
19.00 **Fakty, Sport, Pogoda**
19.45 **MasterChef**



21.25 **Spadek** – komedia, Polska
HIT 2024, reż. Sylwester Jakimow, wyk. Maciej Stuhr, Gabriela Muskała, Joanna Trzepiecińska, Piotr Pacek, Mateusz Król
23.30 **Gra fortuny** – film sensacyjny, USA, Wielka Brytania, Chiny, Indonezja, Turcja 2022, reż. Guy Ritchie, wyk. Jason Statham, Aubrey Plaza, Cary Elwes, Hugh Grant, Josh Hartnett, Eddie Marsan
1.55 **Uwaga!**
2.15 **Superwizjer**
2.50 **Klara** – serial
4.00 **CSI: Kryminalne zagadki Las Vegas** – serial
5.00 **Nauka jazdy**

SUPER POLSAT

6.40 SuperLudzie **7.20** Była sobie Ziemia **10.00** SuperMarket Chef **10.30** SuperMocni **11.00** Fałszywa dwunastka 2 - komedia familijna **13.05** Salon piękności - komedia **15.15** Aniołki Charliego: Zawrotna szybkość - komedia sensacyjna **17.30** Świat według Kiepskich **18.05** Moja Mama i Twój Tata **21.00** Helikopter w ogniu - dramat wojenny, USA, 2001, reż. Ridley Scott, wyk. Josh Hartnett, Ewan McGregor, Jason Isaacs, Tom Sizemore, Eric Bana **0.00** Creed: Narodziny legendy - dramat obyczajowy, USA, 2015, reż. Ryan Coogler **2.40** Backdoor - wyjście awaryjne **3.20** Świat według Kiepskich

STOPKLATKA

6.00 Komisarz Rex - serial **10.00** Hudson i Rex - serial **13.00** Komisarz Rex - serial **15.05** Kryptonim Panda - komedia sensacyjna, Chiny **17.20** Znachor - dramat obyczajowy, Polska **20.00** Boże Ciało - dramat, Polska **22.15** Skok - dramat kryminalny, USA **0.40** Wściekły pies - film sensacyjny

TVP SPORT

6.30 Piłka nożna - MŚ kobiet do lat 20, Polska 2026 **8.35** Kamerą TVP Sport **11.00** Futbol Totalny **11.55** Piłka nożna: Stal Stalowa Wola - Resovia **14.10** Piłka nożna: Pogoń Siedlce - Arka Gdynia **16.55** Piłka nożna: Podbeskidzie Bielsko - Biała - Unia Skierniewice **18.00** Piłka nożna: Podbeskidzie Bielsko - Biała - Unia Skierniewice **19.10** Serwis Wiadomości **19.45** Piłka nożna: Lech Poznań - Radomiak Radom **20.10** Piłka nożna: Lech Poznań - Radomiak Radom **22.50** Sportowy Wieczór **23.25** Piłka nożna - MŚ kobiet do lat 20, Polska 2026 - 1/4 finału **0.25** Piłka nożna - MŚ kobiet do lat 20, Polska 2026

TV 4

6.00 Łowcy Skarbów **8.50** A na deser... **9.00** Ewa gotuje **9.30** Galileo **11.30** Mini Galileo **11.55** Stuart Malutki 2 - komedia familijna **13.35** Hot Shots! - komedia sensacyjna **15.25** Niewidzialny - film sensacyjny **17.50** Uroczysko **20.00** Wypasiona kuchnia **20.05** Sprawiedliwi. Trójmiasto **0.15** STOP Drogówka

Niedziela, 20.09

TVN 7

5.10 **Szkoła** – program obyczajowy
6.10 **Wiza na miłość: pierwsze spotkanie**
7.05 **New Looney Tunes II** – anim.
7.40 **Mój przyjaciel delfin II: Ocalić Mandy** – film przygodowy
9.55 **The Floor**
11.15 **Top Model**
12.45 **Ukryta prawda**
14.50 **Szpital św. Anny** – serial
16.50 **Detektywi**
17.50 **Gniew Tytanów** – film przygodowy, USA, Hiszpania 2012, reż. Jonathan Liebesman, wyk. Sam Worthington, Liam Neeson, Ralph Fiennes, ...dgar Ramírez, Rosamund Pike
20.00 **Diuna: Część druga** – film
HIT sci - fi, USA, Kanada, Zjednoczone Emiraty Arabskie 2024, reż. Denis Villeneuve, wyk. Timotheé Chalamet, Zendaya, Rebecca Ferguson, Javier Bardem, Josh Brolin, Austin Butler
23.30 **Reminiscencja** – film sensacyjny, USA 2021, reż. Lisa Joy
1.55 **Przynęta** – film sensacyjny, USA 2019, reż. Steven Knight
4.05 **Fachowcy**

TV PULS

6.00 **Taki jest świat**
6.35 **Kobra – oddział specjalny** – serial
7.35 **Don Matteo: Boski detektyw** – serial
9.50 **Kurierzy** – serial
11.50 **Johnny English: Nokaut** – komedia, Wielka Brytania
13.40 **Goście, goście 2** – komedia, Francja 1998
16.05 **Goście w Ameryce** – komedia, Francja, USA 2001
18.00 **Wasabi: Hubert zawodowiec** – komedia sensacyjna, Francja, Japonia 2001, reż.
20.00 **Demaskator** – thriller, USA
HIT 2022, reż. Mark Williams, wyk. Aidan Quinn, Emmy Raver - Lampman, Liam Neeson, Taylor John Smith
22.05 **Rozgrzeszenie** – thriller, USA 2024, reż. Hans Petter Moland, wyk. Frankie Shaw, Liam Neeson, Ron Perlman, Yolanda Ross
0.20 **16 przecznic** – film sensacyjny, USA, Niemcy 2006
2.30 **Dyżur**
3.15 **Taki jest świat**
4.00 **Dyżur**

TRWAM

16.00 Informacje dnia **16.10** Koncert życzeń **16.50** Mateczniki Polskości **17.00** Natura et Homo **17.30** Sól ziemi **17.55** Poczet Wielkich Polaków **18.00** Anioł Pański **18.05** Informacje dnia **18.15** Rozmowy niedokończone **19.25** Święty na każdy dzień **19.30** Baśniowy teatr lalek **20.00** Informacje dnia **20.20** Różaniec **20.50** Od Lutra do Marksa **21.00** Apel Jasnogórski **21.20** Informacje dnia **21.40** Retrospekcja **21.45** Stan Bezpieczeństwa Państwa **21.55** Święty na każdy dzień **22.00** Mocni Jego mocą **22.30** Muzyczne chwile **22.45** Jak wygrać małżeństwo? **23.00** Jak my to widzimy**23.30** Tam, gdzie Bóg płacze

TTV

5.00 Gogglebox. Przed telewizorem **6.00** Sport **6.05** Express **6.25** Raport Końcowy **6.50** Usterka **7.50** Nic do zgłoszenia **8.45** Ciężarówką przez Chile **9.45** Express **10.05** Idź na całość **11.05** Zakup w ciemno Extra **11.35** Zakup w ciemno **12.35** Gogglebox. Przed telewizorem **13.40** Damy i wieśniaczki. PL **14.40** Kochaj albo wróć **15.45** Express **16.05** Idź na całość **17.10** Życie na kredycie **17.45** Express **18.05** Sport **18.10** Życie na kredycie **18.45** Damy i wieśniaczki. PL **19.45** Express **20.00** Zakup w ciemno **21.00** Gogglebox. Przed telewizorem **22.00** Down the road **23.00** Ciężarówką przez Chile

TVP 1

7.00 **Transmisja Mszy Świętej**
7.30 **Studio Raban** – magazyn
8.00 **Serwis Info, Pogoda**
8.20 **Zaraz wracam (142)** – serial
8.55 **Ranczo s.I (10)** – serial
10.00 **Komisarz Alex s.I (11)** – serial
11.00 **Ojciec Mateusz (267)** – serial
12.00 **Serwis Info**
12.10 **Agrobiznes**
12.40 **Rok w ogrodzie Extra**
12.55 **BBC w Jedynce – Małe wielkie podróże, cz. 3** – cykl dok.
14.00 **Splątane losy (49)** – serial
15.00 **Serwis Info**
15.10 **Reporterzy** – magazyn
15.35 **Gra słów. Krzyżówka**
16.00 **Dziedzictwo (1033)** – serial
17.00 **Teleexpress, Pogoda**
17.25 **Jaka to melodia?**
18.05 **Klan (4737)** – telenowela
18.40 **Akacjowa 38 (960)** – serial
19.30 **Program informacyjny 19.30**
19.55 **Pytanie dnia**
20.10 **Sport, Pogoda**
20.30 **Felicita (7)** – serial
20.55 **Teatr Telewizji – Wróg ludu**
HIT – spektakl teatralny, reż. Małgorzata Bogajewska, wyk. Grzegorz Małecki, Łukasz Lewandowski, Piotr Franasowicz, Justyna Wasilewska
22.35 **Świat bez fikcji – Pasażer**
0.10 **Balans bieli** – magazyn
0.55 **Pełnia zła** – thriller, USA, Kanada, reż. Harold Becker, wyk. Alec Baldwin, Nicole Kidman, Bill Pullman
2.50 **Film dok.**
3.25 **Raport specjalny** – magazyn
4.15 **Notacje** – cykl dok.
4.25 **Zakończenie dnia**

POLSAT

6.00 **Nowy dzień**
9.10 **Malanowski i Partnerzy**
9.40 **Wypasiona kuchnia**
9.45 **Malanowski i Partnerzy**
10.20 **Dlaczego ja?**
12.25 **Gliniarz**
15.30 **Wydarzenia , Pogoda**
15.55 **Gliniarze**
18.00 **Pierwsza miłość**
18.50 **Wydarzenia, Sport, Pogoda**
19.15 **Gość Wydarzeń**
19.25 **Wypasiona kuchnia**
19.55 **Milionerzy**



20.35 **MEGA HIT – Jeden gniewny człowiek** – thriller, Wielka Brytania, USA, 2021, reż. Guy Ritchie, wyk. Jason Statham, Holt McCallany, Josh Hartnett, Jeffrey Donova
23.05 **Barry Seal: Król przemytu** – film biograficzny, USA, Japonia, 2017, reż. Doug Liman, wyk. Tom Cruise, Domhnall Gleeson, Sarah Wright, Jesse Plemons, Caleb Landry Jones, Lola Kirke, Jayma Mays
1.40 **Split** – thriller, USA, Japonia, 2016, reż. M. Night Shyamalan, wyk. James McAvoy, Anya Taylor - Joy, Haley Lu Richardson, Jessica Sula, Betty Buckley
4.10 **Kabaretowa Ekstraklasa**
4.40 **Disco Gramy**

SUPER POLSAT

6.40 Wypasiona kuchnia **6.50** SuperLudzie Extra **7.00** Na ratunek 112 **8.00** Doktor Martin **10.00** Wydarzenia 24 **10.30** SuperLudzie **12.30** Świat według Kiepskich **13.30** Bitwa o palety **14.30** Hell's Kitchen - Piekielna Kuchnia **16.00** Ninja Warrior Polska **17.55** Świat według Kiepskich **20.00** Złomiarze **21.00** Króliczek - komedia, USA, 2008, reż. Fred Wolf, wyk. Anna Faris, Colin Hanks, Emma Stone, Kat Dennings **23.00** Kapitan Phillips - dramat biograficzny, USA, 2013, reż. Paul Greengrass, wyk. Tom Hanks, Catherine Keener, Barkhad Abdi, Barkhad Abdirahman **1.50** Świat według Kiepskich

STOPKLATKA

7.50 Robert Makłowicz **9.35** Pyszne Dania w 10 minut z Julią Oleś **9.45** Górski lekarz - serial **11.45** Zagadki kryminalne panny Fisher - serial **14.00** Hudson i Rex - serial **15.00** Zajazd. Będzie się działo - serial **17.00** Katastrofy w przestworzach **20.00** Tunel - thriller, USA **22.15** Ekstradycja

TVP 2

4.30 **Na dobre i na złe**
5.30 **M jak miłość (1842)** – serial
6.20 **Rodzina święta – Poranki dla zakochanych. Czego naprawdę potrzebujesz od partnera?** – magazyn
6.55 **Barwy szczęścia (3401)** – serial
7.30 **Pytanie na śniadanie**
11.45 **Okrasa łamie przepisy – Suszone wspomnienia z Borów Tucholskich**
12.25 **Koło fortuny** – teleturniej
13.15 **Panna młoda (202)** – serial
14.05 **Va Banque (1075)** – teleturniej
14.35 **Na sygnale (922) Ja chyba śnię** – serial
15.05 **La Promesa – pałac tajemnic (481)** – serial
16.00 **Koło fortuny** – teleturniej
16.35 **Familiada** – teleturniej
17.20 **Panna młoda (203)** – serial
18.15 **Va Banque (1076)** – teleturniej
18.50 **Jeden z dziesięciu** – teleturniej
19.25 **Barwy szczęścia (3401)** – serial
20.05 **Barwy szczęścia (3402)** – serial
20.40 **Kulisy serialu**
20.50 **M jak miłość (1941)** – serial
21.50 **Na sygnale (923)** – serial
22.20 **Berlin Ku'damm s.IV – 77 (3)** – serial
23.15 **Matlock (15 – 16)** – serial
1.00 **Zaślubiona (3)** – serial
2.05 **Ferrari** – film fabularny, USA, Włochy, Wielka Brytania, reż. Michael Mann, wyk. Adam Driver, Patrick Dempsey, Shailene Woodley, Penelope Cruz, Jack O'Connell, Sarah Gadon
4.20 **Rodzinka.pl** – serial
4.50 **Zakończenie dnia**

TVN

5.40 **Uwaga!**
5.55 **Ukryta prawda**
6.50 **Kuchenne rewolucje** – program kulinarno - rozrywkowy
7.45 **Dzień Dobry TVN**
11.20 **Doradca smaku**
11.30 **Kuchenne rewolucje** – program kulinarno - rozrywkowy
13.40 **Ukryta prawda**
16.50 **Szpital św. Anny** – serial
17.55 **Detektywi**
19.00 **Fakty, Sport, Pogoda**
19.55 **Uwaga!**
20.15 **Na Wspólnej** – serial
20.50 **The Floor**
21.30 **Taskmaster**



22.40 **Godziny szczytu** – film sensacyjny, USA 1998, reż. Brett
HIT Ratner, wyk. Jackie Chan, Chris Tucker, Tom Wilkinson, Elizabeth Pena, Philip Baker Hall, Mark Rolston, Chris Penn
0.40 **Przepiękne!** – film obyczajowy, Polska 2025, reż. Katia Priwieziniciew, wyk. Marta Nieradkiewicz, Mikołaj Roznerski, Marta Ścisłowicz, Hanna Śleszyńska, Olaf Lubaszenko
3.10 **Co za tydzień**
3.50 **Uwaga!**
4.10 **Młode gliny** – serial
5.10 **Nauka jazdy**

TVP SPORT

6.25 Piłka nożna - MŚ kobiet do lat 20, Polska 2026 - 1/4 finału **8.35** Piłka nożna: Lech Poznań - Radomiak Radom **10.45** Lekkoatletyka - Memoriał Janusza Kusocińskiego, Chorzów **13.10** Żużel - Indywidualne ME SEC, Rzeszów **15.10** Piłka nożna: GKS Tychy - Sandecja Nowy Sącz **17.15** Magazyn 2. ligi piłkarskiej **18.00** Piłka nożna: Pogoń Siedlce - Arka Gdynia **20.00** Betclic 1. Liga magazyn **21.30** GOL - magazyn **23.00** Boks - Polska Liga Boksu, 9. kolejka: WKB Rushh Kielce - Golden Team Nowy Sącz **1.25** Boks - Gala Zuffa Boxing w Las Vegas - walka wieczoru: Jose Valenzuela - Diego Torres

TV 4

12.55 Trudne sprawy **15.55** Policjantki i Policjanci **17.00** Trudne sprawy II **18.00** Łowcy Skarbów **19.00** Policjantki i Policjanci **20.00** Wypasiona kuchnia **20.05** Uroczysko **20.40** Sprawiedliwi - Wydział Kryminalny **21.40** Sprawiedliwi. Trójmiasto **22.45** Opowiem Ci o zbrodni **23.10** Wyspa strachu - thrille

Poniedziałek, 21.09

TVN 7

5.20 **Ten moment**
5.55 **Szkoła** – program obyczajowy
8.45 **Ukryta prawda**
11.50 **W – 11 Wydział Śledczy** – program kryminalny
12.30 **W – 11 Wydział Śledczy** – program kryminalny
13.55 **Detektywi**
15.00 **Szpital św. Anny** – serial
16.00 **Szpital** – program obyczajowy
17.00 **Sędzia Anna Maria Wesołowska**
18.00 **Rozwód. Walka o wszystko**
19.00 **Młode gliny** – serial
20.00 **Hotel Paradise**
21.00 **Reminiscencja** – film sensa-
HIT cyjny, USA 2021, reż. Lisa Joy, wyk. Hugh Jackman, Rebecca Ferguson, Thandiwe Newton, Cliff Curtis, Marina de Tavira
23.30 **Zapowiedź** – film katastroficzny, USA, Australia/Wielka Brytania 2009, reż. Alex Proyas, wyk. Nicolas Cage, Chandler Canterbury, Rose Byrne, Lara Robinson
2.00 **Mówię Wam**
3.10 **Wrota piekieł**
4.00 **Dorota was urządzi**

TV PULS

6.00 **Policjanci z Miami** – serial
8.00 **Kobra – oddział specjalny** – serial
10.00 **Zaklinaczka duchów** – serial
11.00 **Kotka** – serial
12.00 **Nie igraj z aniołem** – serial
13.00 **Wspaniałe stulecie** – serial
14.00 **Kurierzy** – serial
15.00 **Lombard: Życie pod zastaw**
17.00 **Rodzinny interes** – serial
20.00 **Purpurowe rzeki** – thriller,
HIT Francja 2001, reż. Mathieu Kassovitz, wyk. Didier Flamand, François Levantal, Jean Pierre Cassel, Jean Reno
22.10 **Purpurowe rzeki II: Aniołowie Apokalipsy** – thriller, Francja, Włochy, Wielka Brytania 2004, reż. Olivier Dahan, wyk. Benoît Magimel, Camille Natta, Christopher Lee, Jean Reno
0.05 **Książę** – thriller, USA, Wielka Brytania 2014, wyk. Bruce Willis, Gia Mantegna, Jason Patric, Jessica Lowndes, John Cusack
2.00 **Dzielnica strachu** – serial
3.00 **Lombard: Życie pod zastaw**
4.00 **Taki jest świat**
4.35 **Menu na miarę**

TRWAM

12.20 Bogu i ludziom - ks. Stanisław Sudoł **13.10** Kościół w Palczy, wspólnota Pana Jezusa **13.30** Msza święta **14.20** Muzyczne chwile **14.30** Wykłady z Kongresu "Katolicy a cielesność" **15.00** Koncert zespołu Mały Śląsk z Radzionkowa **15.50** Ma się rozumieć **16.00** Informacje dnia **16.10** Łzy Maryi z La Salette **16.40** Porady Medyczne Bonifratrów **17.00** Świadkowie **17.30** Spotkanie Rodziny Radia Maryja **20.00** Informacje dnia **20.20** Różaniec **20.50** Powstanie Warszawskie **21.00** Apel Jasnogórski **21.20** Informacje dnia **21.40** Polski Punkt Widzenia **22.00** Głos serca **22.45** Z wędką nad wodę **23.10** Niebieskooki Anioł

TTV

5.00 Złomowisko PL **6.00** 24 godziny - informacje **7.05** Sport **7.10** Express **7.35** DeFacto **8.00** DeFacto **8.30** Kartoteka **10.35** Detektywi **12.35** Zakup w ciemno **13.35** Zakup w ciemno **14.35** Nic do ukrycia **15.35** Złomowisko PL **16.45** Express **17.00** Sport **17.05** Zakup w ciemno Extra **17.45** Życie na kredycie **18.10** Życie na kredycie **18.40** Gogglebox. Przed telewizorem **19.45** Express **20.05** Zakup w ciemno **21.05** Zakup w ciemno Extra **21.45** Express **22.00** Gogglebox. Przed telewizorem **0.20** Idź na całość **1.20** Kochaj albo wróć **2.20** Wyburzacze **3.00** Wyburzacze **3.40** Sędzia Anna Maria Wesołowska

TV6

6.00 Więzienie **6.55** Policjantki i Policjanci **8.55** Kobra - oddział specjalny **11.00** 48H. Zaginieni **14.00** Policjantki i Policjanci **15.00** Uroczysko **16.00** Kobra - oddział specjalny **18.05** Strażnik Teksasu **20.05** CSI: Kryminalne zagadki Nowego Jorku **22.00** Czarna lista **23.10** Łowca pedofilów

eprasa.pl a6fb26c68f

Fotopułapka potrzebna na już

DESZKOWICE DRUGIE

Mieszkańcy Deszkowic Drugich mają dość śmieci wyrzucanych przy drodze. Problem ciągnie się od lat, a zapowiadana przez gminę fotopułapka wciąż nie została zamontowana. – Ludzie będą śmiecić, dopóki będą się czuli bezkarni – mówią mieszkańcy.



Mieszkańcy Deszkowic Drugich mają dość śmieci wyrzucanych przy drodze.

Na ten problem zwrócił uwagę na ostatniej sesji radny **Piotr Wiesław Jarosz** z Deszkowic Drugich. Chodzi o drogę znajdującą się naprzeciwko przystanku autobusowego, prowadzącą do kilku gospodarstw. Tuż przy wjeździe regularnie pojawiają się odpady. Jak relacjonują mieszkańcy, w tym miejscu często zatrzymują się samochody na obcych rejestracjach. – Wjazd jest szeroki i często stają tam samochody na obcych rejestracjach. Czasem kierowcy znikają na parę godzin, może idą na grzyby, ale są i tacy, którzy siedzą w samochodzie, a potem zostają po nich śmieci – mówi jedna z mieszkanek.

Tego lata w rejonie drogi pojawiły się m. in. pióra indyka, papiery, kawałki dykty oraz worek z odpadami gospodarczymi. Po jego rozszarpaniu przez zwierzęta śmieci – m.in. opakowania po nabiale, konserwach i słodyczach – zostały rozwleczone po całej szerokości drogi. Mieszkańcy 21 sierpnia zgłosili problem wójtowi, który miał obiecać uprzątnięcie terenu. Do sprzątania jednak nie doszło, a 2 września pojawiły się kolejne odpady. – To sprawka przejeżdżających turystów, bo nie podejrzewałabym naszych mieszkańców o celowe zaśmiecanie okolicy – uważa wójt gminy Sułów **Piotr Kaliszewski**.

Zapewnia, że problem jest znany samorządowi. – Staramy się na bieżąco sprzątać, ale zmuszeni będziemy zamontować fotopułapkę, żeby sprawcy zaśmiecania ponieśli konsekwencje – zapowiada wójt.

Mieszkańcy przypominają jednak, że o instalacji fotopułapki mówiło się już za poprzedniego wójta. Teraz oczekują, że obecne władze w końcu zrealizują zapowiedź. – Panie wójcie, czas wprowadzić słowa w czyny! – apelują.

lew

Nasi strażacy w Hiszpanii

ZAMOŚĆ

Czterech strażaków z Komendy Miejskiej PSP w Zamościu wzięło udział w międzynarodowej misji gaszenia pożarów wielkopowierzchniowych w Hiszpanii. O szczegółach ich udziału w działaniach poinformowano podczas briefingu prasowego, który 3 września odbył się w zamojskiej komendzie.



W 12-osobowym module GFFF Lublin znalazło się czterech strażaków z Zamościa: st. asp. Paweł Sachajko, asp. Łukasz Kostrubała, mł. asp. Karol Swatko oraz st. ogn. Rafał Kuryło.

Fot. KM PSP Zamość

Polscy strażacy wspierali hiszpańskie służby w walce z pożarami lasów w regionie Castilla-La Mancha. Misja trwała od 1 do 30 sierpnia, a łącznie zaangażowano w nią 105 funkcjonariuszy. Strażacy z województwa lubelskiego stanowili trzecią zmianę, która działała w Hiszpanii od 20 do 30 sierpnia.

W 12-osobowym module GFFF Lublin znalazło się czterech strażaków z Zamościa: st. asp. **Paweł Sachajko**, asp. **Łukasz Kostrubała**, mł. asp. **Karol Swatko** oraz st. ogn. **Rafał Kuryło**.

Moduł GFFF Lublin (Ground and Forest Firefighting) powstał w 2023 r. Jego specjalnością jest naziemne zwalczanie pożarów lasów bez wykorzystania pojazdów. W całym module służy 40 strażaków z województwa lubelskiego, w tym siedmiu z zamojskiej komendy. Oprócz czterech uczestników misji w Hiszpanii są to kpt. **Karol Kalit**, asp. **Paweł Kuźma** i sekc. **Łukasz Szczygieł**.

Lubelscy strażacy są przygotowani również do działań poza granicami kraju. W maju tego roku w Portugalii moduł GFFF Poland, w którego skład wchodzą siły z Lublina, uzyskał certyfikat umożliwiający udział w międzynarodowych misjach ratowniczych.

Doświadczenie zdobywane jest jednak przede wszystkim podczas krajowych akcji. Strażacy GFFF Lublin uczestniczyli m. in. w gaszeniu pożaru w Biebrzańskim Parku Narodowym w 2024 r., pożaru lasu w powiecie lubartowskim w 2025 r., a w tym roku – pożaru w Puszczy Solskiej oraz pożaru lasu w powiecie wołomińskim.

Hiszpańska misja była kolejnym sprawdzianem ich umiejętności i jednocześnie okazją do zdobycia doświadczenia w działaniach prowadzonych w trudnych warunkach, z dala od kraju.

lew

PKP LHS sama naprawia lokomotywy

ZAMOŚĆ-BORTATYCZE

PKP Linia Hutnicza Szerokotorowa coraz większą część zaawansowanych napraw lokomotyw wykonuje własnymi siłami. Spółka inwestuje w zaplecze techniczne i rozwój kompetencji pracowników. Efektem mają być nie tylko większa niezależność od zewnętrznych wykonawców, ale również milionowe oszczędności.



Pierwszym etapem projektu były naprawy czterech lokomotyw M62.



W Zamościu-Bortatyczach PKP LHS dysponuje m. in. komorą lakierniczą, urządzeniami do pomiaru nacisków zestawów kołowych, stanowiskiem do pomiaru geometrii ram wózków, tokarką podtorową oraz stacją diagnostyczną.

PKP LHS dysponuje flotą 77 lokomotyw, 27 pojazdów specjalnych oraz 94 wagonów. Sprawność tego taboru ma kluczowe znaczenie dla ciągłości przewozów realizowanych przez spółkę. Jednym z najważniejszych elementów rozwijanego zaplecza technicznego w Zamościu-Bortatyczach jest możliwość wykonywania napraw lokomotyw na poziomie P4. To zaawansowany zakres utrzymania, wymagający specjalistycznego sprzętu, doświadczenia oraz odpowiednio przygotowanej kadry. Do tej pory część prac była zlecana firmom zewnętrznym. Jak podaje PKP LHS, wzrost cen usług w niektórych przypadkach przekroczył 200 proc., a dodatkowym problemem stała się ograniczona dostępność części i podzespołów. Dlatego w tym roku spółka zaczęła stopniowo przejmować kolejne etapy napraw.

Zrób to sam

Pierwszym etapem projektu były naprawy P4 czterech lokomotyw M62. Do kolejnych prac skierowano już dwie następne maszyny tego typu. – Jeszcze większym wyzwaniem będą ciężkie lokomotywy spalinowe 311Da. W przyszłym roku PKP LHS planuje samodzielnie rozpocząć naprawy P4 dla 10 takich pojazdów – mówi **Eugeniusz Magryta**, dyrektor Biura Utrzymania Taboru PKP LHS.

Projekt dotyczący lokomotyw 311Da ma być realizowany przy wsparciu producenta silników spalinowych – firmy General Electric. Docelowo rozwinięte kompetencje i infrastruktura mogą pozwolić PKP LHS na świadczenie podobnych usług również na rzecz innych podmiotów z rynku kolejowego. Spółka jest jednocześnie na zaawansowanym etapie przygotowań do zakupu kolejnych 12 lokomotyw.

Przejście na wykonywanie napraw we własnym zakresie ma przynieść wymierne efekty finansowe. Według prognoz PKP LHS, w tym roku oszczędności związane z naprawami P4 lokomotyw mają wynieść około 6-7 mln zł, w przyszłym natomiast mogą przekroczyć 20 mln zł. To środki, które zamiast trafiać do zewnętrznych wykonawców pozostaną w spółce i będą mogły zostać przeznaczone na jej dalszy rozwój.

W młodzieży nadzieja

Rozwój własnego zaplecza naprawczego oznacza jednak nie tylko zakup czy wykorzystanie specjalistycznego wyposażenia. Przy naprawach na poziomie P4 potrzebni są fachowcy z zakresu mechaniki, elektrotechniki, diagnostyki oraz technologii utrzymania taboru. W Zamościu-Bortatyczach PKP LHS dysponuje m. in. komorą lakierniczą, urządzeniami do pomiaru nacisków zestawów kołowych, stanowiskiem do pomiaru geometrii ram wózków, tokarką podtorową oraz stacją diagnostyczną. Spółka współpracuje również ze szkołami technicznymi i angażuje się w projekty badawcze. Przedstawiciele PKP LHS mają uczestniczyć w projektach badawczych realizowanych przez PKP we współpracy z Siecią Badawczą Łukasiewicz.

Spółka podkreśla, że wiedza zdobywana przy kolejnych naprawach pozostaje w firmie i regionie, a współpraca ze szkołami może pomóc w przygotowaniu młodych ludzi do pracy w nowoczesnym sektorze kolejowym.

PKP Linia Hutnicza Szerokotorowa zarządza liczącą blisko 400 kilometrów szerokotorową linią kolejową i jest jednocześnie przewoźnikiem. Linia łączy polską sieć kolejową ze wschodnią granicą kraju i stanowi ważny korytarz dla transportu towarowego oraz usług logistycznych. Spółka zatrudnia obecnie około 1 260 osób, a jej roczne przychody wynoszą 400-500 mln zł.

Opr. lew, fot. PKP LHS

eprasa.pl a6fb26c68f

Nowy szef Namysłowiaków

ZAMOŚĆ

Dr Tomasz Janczak, tenor, reżyser i menedżer kultury, został wybrany na stanowisko dyrektora Orkiestry Symfonicznej im. Karola Namysłowskiego w Zamościu. Ma doświadczenie w kierowaniu filharmoniami, teatrami muzycznymi i Operą Wrocławską.



Tomasz Janczak

Konkurs na dyrektora zamojskiej orkiestry rozstrzygnięto na przełomie sierpnia i września. O stanowisko ubiegało się trzech kandydatów. Komisja, w której znaleźli się m. in. przedstawiciele miasta, Ministerstwa Kultury i Dziedzictwa Narodowego, związków zawodowych oraz środowisk branżowych, postawiła na **Tomasza Janczaka**.

Nowy dyrektor nie jest w Zamościu postacią anonimową. Od lutego pełnił obowiązki dyrektora naczelnego Orkiestry Symfonicznej im. Karola Namysłowskiego. Współpracę z zamojską instytucją rozpoczął z rozmachem – od multimedialnego koncertu „Trzy Żywioły" w Hali Stulecia we Wrocławiu, z udziałem m. in. **Aleksandry Kurzak**, **Roberto Alagni** i **Krzysztofa Cugowskiego** (Tomasz Janczak był pomysłodawcą, reżyserem i głównym organizatorem tego wydarzenia – przyp. red.).

Stanowisko obejmie po **Tadeuszu Wicherku**, który po wieloletnim kierowaniu orkiestrą przeszedł na emeryturę. Komisja konkursowa, rekomendując nowego dyrektora, wskazała przede wszystkim na jego bogate doświadczenie menedżerskie oraz przedstawioną wizję rozwoju zamojskiej instytucji.

Tomasz Janczak ma za sobą ponad trzy dekady pracy na scenie i w instytucjach kultury. Jest absolwentem Akademii Muzycznej we Wrocławiu, tenorem, reżyserem teatralnym, menedżerem kultury i doktorem sztuk muzycznych. Występował m. in. w teatrach muzycznych w Łodzi, Wrocławiu i Lublinie. Koncertował w Polsce, Europie, Stanach Zjednoczonych i Kanadzie.

Przez lata łączył działalność artystyczną z zarządzaniem instytucjami kultury. Był dyrektorem artystycznym Teatru Muzycznego w Lublinie, dyrektorem artystycznym Filharmonii Sudeckiej w Wałbrzychu, a następnie dyrektorem naczelnym i artystycznym Filharmonii Dolnośląskiej w Jeleniej Górze. W latach 2023-2024 kierował Operą Wrocławską. Jest także pomysłodawcą i realizatorem dużych widowisk muzycznych. W Jeleniej Górze stworzył Karkonoski Festiwal Operowy, w ramach którego przygotowywano plenerowe i halowe superprodukcje, m. in. „Straszny dwór", „Carmen" i „Barona cygańskiego".

W ostatnich miesiącach Janczak mocno zaznaczył swoją obecność również na zamojskiej scenie. 21 sierpnia podczas koncertu „Republika Symfonicznie" na Muzycznej Scenie Plenerowej Zamojskiej Akademii Kultury wystąpił jako wokalista obok **Kasi Moś**. Orkiestrowe aranżacje największych przebojów Republiki spotkały się z dużym zainteresowaniem publiczności.

Teraz przed nowym dyrektorem znacznie poważniejsze zadanie, którym jest pokierowanie jedną z najważniejszych instytucji muzycznych regionu i wyznaczenie jej kierunku na kolejne lata.

lew

Ilustratorzy na Roztoczu



W tegorocznym plenerze uczestniczyli artyści z Warszawy, Gdańska, Krakowa, Wrocławia, Łodzi, Szczecina i Lublina. Fot. KDK

KRASNOBRÓD

Krasnobród po raz kolejny stał się miejscem spotkania czołowych polskich ilustratorów. Od 30 sierpnia do 6 września odbywał się tutaj XX Ogólnopolski Plener Ilustratorów, organizowany przez Krasnobrodzki Dom Kultury oraz Marię Grażynę Szpyrę – inicjatorkę i wieloletnią organizatorkę tego wyjątkowego przedsięwzięcia.

Historia plenerów sięga 1984 r., kiedy w Krasnobrodzie spotkali się m. in. **Olga Siemaszko**, **Józef Wilkoń**, **Janusz Stanny**, **Zdzisław Witwicki**, **Teresa Wilbik**, **Jerzy Flisak**, **Waldemar Andrzejewski**, **Bożena Truchanowska**, **Krystyna Michałowska** i **Zbigniew Rychlicki**. Przez lata wydarzenie stało się ważnym miejscem artystycznej konfrontacji, integracji środowiska oraz międzypokoleniowej wymiany doświadczeń.

Po kilkuletniej przerwie plenery zostały reaktywowane w 2006 r. Od 20 lat ilustratorzy ponownie regularnie przyjeżdżają do Krasnobrodu. Efektem ich pracy są m. in. wystawy w kraju i za granicą, publikacje, kolekcja ilustracji oraz Aleja Mistrzów Polskiej Ilustracji.

W tegorocznym plenerze uczestniczyli artyści z Warszawy, Gdańska, Krakowa, Wrocławia, Łodzi, Szczecina i Lublina: **Monika Chrabąszcz**, **Piotr Fąfrowicz**, **Artur Gołębiowski**, **Hanna Grodzka-Nowak**, **Marianna Jagoda**, **Aleksandra Kucharska-Cybuch**, **Halina Kuźnicka**, **Bartłomiej Kuźnicki**, **Krystyna Lipka-Sztarbałło**, **Piotr Rychel**, **Katarzyna Samosiej**, **Magdalena Wosik**, **Aleksandra Zaborska** i **Beata Zdęba**.

Tematem tegorocznych prac były polskie przysłowia, powiedzenia i porzekadła. Artyści, wykorzystując metaforę, humor i ironię, próbwali sprawdzić, jak wiele aktualnych prawd o człowieku wciąż kryje się w mądrościach przekazywanych przez poprzednie pokolenia.

Ważnym punktem tegorocznego wydarzenia były także uroczystości 3 września. W Alei Mistrzów Polskiej Ilustracji odsłonięto tablice poświęcone **Marii Ekier** i Krystynie Lipce-Sztarbałło. Następnie otwarto wystawę „Potwory, bóstwa i fantastyczne stworzenia w mitologii greckiej", prezentującą efekty ubiegłorocznego pleneru.

Na efekty tegorocznych prac trzeba będzie poczekać do przyszłego roku.

lew

100 lat Muzeum Zamojskiego

ZAMOŚĆ

Sto lat temu zaczęła się historia jednej z najważniejszych instytucji kultury Zamościa. 18 i 19 września Muzeum Zamojskie świętować będzie swoje stulecie. Na mieszkańców i turystów czekają dwa dni wydarzeń – naukowych, filmowych i muzealnych.

Zamość ma swoje zabytki, historię i wyjątkowe dziedzictwo. Od 100 lat ma też instytucję, która to dziedzictwo dokumentuje, chroni i pokazuje kolejnym pokoleniom. W dniach 18 i 19 września Muzeum Zamojskie zaprosi mieszkańców oraz gości miasta na jubileuszowe wydarzenia. To będzie kulminacja obchodów 100-lecia placówki.

Rozmowy o muzeach przyszłości

Pierwszy dzień jubileuszu, 18 września, upłynie pod znakiem nauki. W Sali Consulatus zamojskiego Ratusza odbędzie się międzynarodowa konferencja „Muzeum w mieście UNESCO – dziedzictwo, edukacja, innowacje".

Nie zabraknie tematów związanych z ochroną dziedzictwa, edukacją muzealną i nowoczesnymi sposobami prezentowania zbiorów. Uczestnicy będą także dyskutować o tym, jak powinny funkcjonować muzea w historycznych miastach, szczególnie tych wpisanych na Listę Światowego Dziedzictwa UNESCO.

Do Zamościa przyjadą przedstawiciele instytucji muzealnych i kulturalnych z Polski oraz Ukrainy. Wśród nich znajdą się reprezentanci m. in. Muzeum Zamojskiego, Narodowego Instytutu Dziedzictwa, Muzeum Okręgowego w Toruniu, Muzeum Krakowa, Muzeum Warszawy oraz Muzeum Historycznego Lwowa.

Konferencję objęło honorowym patronatem Ministerstwo Kultury i Dziedzictwa Narodowego.

O godz. 18 w Zamojskim Domu Kultury rozpocznie się jubileuszowa gala, podczas której zaplanowano m. in. wręczenie odznaczeń i wyróżnień, koncert „Moja Ordonka" w wykonaniu **Izy Połońskiej** z zespołem oraz spotkanie jubileuszowe.

Sobota dla wszystkich

Znacznie bardziej otwarty charakter będzie miał drugi dzień obchodów. W sobotę (19 września) muzeum zaprasza wszystkich zainteresowanych historią Zamościa – mieszkańców, turystów i pasjonatów lokalnego dziedzictwa.

O godz. 9 rozpocznie się spacer studyjny „100-lecie Muzeum Zamojskiego" pod hasłem „Śladami dawnych i obecnych siedzib Muzeum Zamojskiego". Uczestnicy ruszą w ślady historii instytucji, a spacer potrwa do godz. 11.30. O godz. 12 w Centrum Kultury Filmowej „Stylowy" zaplanowano przedpremierowy pokaz filmu „Zamość – niezdobyta twierdza Rzeczpospolitej" w reżyserii **Leszka Wiśniewskiego**.

Na zakończenie, o godz. 14, muzealnicy zaproszą na oprowadzanie po ekspozycji w budynku dawnej Akademii Zamojskiej. Udział we wszystkich sobotnich wydarzeniach będzie bezpłatny.

Sto lat w murach i eksponatach

Jubileusz to nie tylko okazja do wspomnień. Przez sto lat Muzeum Zamojskie gromadziło i chroniło pamiątki związane z miastem i regionem, prowadziło badania oraz przybliżało historię kolejnym pokoleniom. Stulecie jest więc także momentem refleksji nad tym, jaką rolę muzeum powinno odgrywać dziś i w przyszłości – jako miejsce badań, edukacji, ochrony dziedzictwa, ale również spotkania ludzi.

Pierwszym ważnym akcentem jubileuszowego roku była wystawa „Wpisane w czas. 100 lat Muzeum Zamojskiego", otwarta w czerwcu. Ekspozycja pokazuje dzieje instytucji na tle przemian społecznych, kulturowych i historycznych ostatniego stulecia. Teraz czas na kolejną odsłonę świętowania.

Obchody 100-lecia Muzeum Zamojskiego objęli patronatem honorowym prezydent Zamościa **Rafał Zwolak** oraz Stowarzyszenie Muzealników Polskich. Honorowy patronat nad konferencją naukową sprawuje Ministerstwo Kultury i Dziedzictwa Narodowego.

Opr. lew

Wielkie Święto Roweru w Hrubieszowie

HRUBIESZÓW

Szykujcie rowery, pompujcie opony, zadbajcie o dobry humor i zabierzcie ze sobą całą rodzinę - w sobotę, 19 września, Hrubieszów będzie stolicą rowerowej turystyki i dobrej, rodzinnej zabawy. Stowarzyszenie „Hrubieszów Na Rowerach" we współpracy z miastem oraz HOSiR-em zapraszają na rajd rowerowy, w którym liczy się przede wszystkim dobra energia, aktywny wypoczynek i świetna atmosfera.

Start i meta rajdu zlokalizowane będą na terenie Hrubieszowskiego Ośrodka Sportu i Rekreacji przy ul. Ciesielczuka 2. Malownicza, 12-kilometrowa pętla rowerowa poprowadzi ulicami Hrubieszowa: Wesołą, Grotthusów, Konopnickiej aż do podmiejskiej Wolicy (punkt kontrolny przy firmie Hars), stamtąd trzeba będzie przyjechać z powrotem.

Zasady uczestnictwa są proste: w godzinach od 10:00 do 13:00 można pokonać trasę rajdu tyle razy, na ile ma się ochotę i sił w nogach. Dla najwytrzymalszych cyklistów, którzy wykręcą największą liczbę okrążeń, organizatorzy przewidzieli specjalne nagrody dodatkowe.

Święto Roweru to nie tylko kilometry – to przede wszystkim wielki festyn dla dzieci, młodzieży i dorosłych. Na trasie na 3-4 osobowe drużyny czekać będą ukryte zagadki terenowe. Po rekreacyjnej jazdzie od godziny 12:40 na wszystkich uczestników czeka pyszny poczęstunek z grilla, kawa, herbata i słodkości na regenerację sił.

O godzinie 13:00 rozpoczną się atrakcyjne konkursy z nagrodami, a 2 godziny później odbędzie się wielki finał wydarzenia. Trzy najlepsze drużyny z gry terenowej staną na podium, ale wygrana czeka na każdego – wśród wszystkich zarejestrowanych uczestników rozlosowanych zostanie aż 60 atrakcyjnych nagród oraz nagroda główna!

Wystarczy mieć sprawny rower, kask i zadbać o dobry humor, a także zapoznać się z regulaminem rajdu. Zapisy uczestników będą prowadzone bezpośrednio w dniu imprezy od godziny 10:00 w biurze rajdu na terenie HOSiR.

par

eprasa.pl a6fb26c68f

Niezwykłe portrety Bogusława Pupca

Kobiety przed obiektywem

ZAMOŚĆ

Przez lata zachwycał przede wszystkim pejzażami Roztocza. Tym razem Bogusław Pupiec skierował obiektyw na kobiety. Bohaterkami jego najnowszej wystawy zostało 13 mieszkanek Zamojszczyzny – różnych profesji, temperamentów i pasji. Fotograf pokazał je na tle natury, wydobywając z portretów emocje, kobiecą siłę, piękno i zmienność. Wernisaż wystawy odbył się w Książnicy Zamojskiej.



Na 20 portretach fotograficznych Bogusław Pupiec uwiecznił 13 odważnych kobiet z Zamojszczyzny – pozowały mu przedsiębiorczynie, artystki, bibliotekarki i przedstawicielki wielu innych zawodów. Fot. Piotr Piela



W Książnicy Zamojskiej odbył się wernisaż ekspozycji poświęconej kobietom, ichsile i emocjom oraz niezaprzeczalnemu urokowi.

Niezwykła oprawa i wyjątkowe tło wydarzenia towarzyszyły otwarciu najnowszej wystawy fotograficznej **Bogusława Pupca**. W Książnicy Zamojskiej odbył się wernisaż ekspozycji poświęconej kobiecie, jej sile i emocjom oraz niezaprzeczalnemu urokowi ukrytemu w kadrach, na tle malowniczych krajobrazów Zamojszczyzny.

Symbolicznego otwarcia wydarzenia dokonała dyrektor Książnicy Zamojskiej, dr Ewelina Lilia Polańska, która wystąpiła w podwójnej roli – nie tylko jako gospodyni obiektu, lecz także jako jedna z bohaterek prezentowanych portretów.

– Dzisiaj mamy Międzynarodowy Dzień Urody. Każda kobieta jest piękna, niezależnie od tego, czy ten dzień jest, czy go nie ma. Pan Boguś zrobił niesamowitą wystawę, pokazał kobiety w różnych odsłonach: z różnych środowisk i o różnych pasjach. To wystawa o sile, emocjach i doświadczeniu, ale także o zmienności i stałości – mówiła dr **Ewelina Lilia Polańska**. – Te zdjęcia są różne, tak jak my jesteśmy różne. Czasem potrzebujemy czerwonej szminki, wysokich szpilek i blasku fleszy, a czasami – makijażu brak, kubka kawy, dobrej książki i otaczającej nas przyrody. Pan Boguś pozwala nam, kobietom, być sobą – dodała dyrektor Książnicy Zamojskiej.

Wrażliwy pejzażysta

Autorem wystawy jest znany i ceniony zamojski fotograf, członek Zamojskiego Towarzystwa Fotograficznego oraz „fotoambasador" Doliny Górnej Łabuńki, Bogusław Pupiec. Dotychczas kojarzony przede wszystkim z nastrojowymi pejzażami Roztocza, tym razem postanowił połączyć swoją pasję do natury z trudną i wymagającą sztuką portretu.

Przed obiektywem artysty stanęło 13 odważnych kobiet z Zamojszczyzny – przedsiębiorczynie, artystki, bibliotekarki i przedstawicielki wielu innych zawodów. Na portretach uwieczniono: **Dominikę Haczykowską**, **Martynę Klimczuk**, **Aleksandrę Pupiec**, **Annę Pupiec**, **Zuzannę Matej**, **Sylwię Mazur**, Ewelinę Lilię Polańską, **Emilię Szewczuk**, **Martę Szykułę**, **Kamilę Tabałę**, **Karolinę Ważną**, **Marię Wojtynę** oraz **Katarzynę Zawadę**.

Kobieta i natura

Eksponowane portrety ukazują bohaterki w naturalnych, codziennych miejscach – na polnych drogach, wśród pól lawendy, w lasach i na ścierniskach. Każda z fotografii to osobna opowieść o nastrojach, odcieniach i grze światła.

Słowo wstępne do katalogu wystawy przygotował Cyprian Bukaj, trafnie punktując przewrotność i magię kobiecej natury:

„Kobieta. Ileż słów brakuje, by ją opisać (...). Naturalna, nawet jeśli w makijażu. Ma w sobie coś z natury. Nieprzewidywalność chociażby. Pełna blasków, kontrastów. (...) Fotografia portretowa to nie malowanie obrazów, gdzie to i owo można nadmalować. Na prezentowanej wystawie mamy 13 odważnych modelek i jednego odważnego fotografa" – napisał **Cyprian Bukaj**.

Wystawę można oglądać w Książnicy Zamojskiej. **par**

Wyjątkowy plener rzeźbiarski

TARNOGÓRA, ZAMOŚĆ

Tarnogóra w gminie Izbica zamieniła się w plenerową pracownię młodych artystek. Do 16 września w bazie Kanukam uczennice Państwowego Liceum Sztuk Plastycznych im. Bernarda Morando w Zamościu będą tworzyły rzeźby, pracując w bezpośrednim kontakcie z mieszkańcami. Finał całego przedsięwzięcia odbędzie się 19 września. Będzie wernisaż, koncert zespołu Guitar Bandits oraz sprzątanie rzeki.



W rozpoczętym 7 września plenerze uczestniczą **Helena Koszyk**, **Lena Gozdecka**, **Gabriela Huk**, **Zuzanna Gębala** i **Aleksandra Górska**. Nad ich pracą czuwają nauczyciele **Konrad Makowski** i **Tomasz Bełech**.

Mieszkańcy mogą na żywo obserwować do 16 września proces powstawania rzeźb. Baza Kanukam jest w godz. 10-15 otwarta dla osób, które chcą zobaczyć, jak z drewna, przy użyciu pił i dłut, powstają kolejne dzieła. – Pomysł na rzeźbę najpierw istnieje tylko w głowie i wyobraźni artysty. Dopiero później przychodzi moment, kiedy trzeba nadać mu konkretny kształt – podkreślają organizatorzy.

Finał pleneru zaplanowano na 19 września. O godz. 16 rozpocznie się w Tarnogórze wernisaż prezentujący rzeźby wykonane przez młode artystki. Jeśli pozwoli na to pogoda, wydarzenie odbędzie się w plenerze. W programie znalazły się również koncert zespołu Guitar Bandits, ognisko i dodatkowe atrakcje.

Tego samego dnia odbędzie się także jesienna edycja akcji Operacja Czysta Rzeka. O godz. 10 uczestnicy wyruszą kajakami na odcinek Wieprza – z Wirkowic do Tarnogóry, by posprzątać rzekę i jej okolice. Na spływ obowiązują wcześniejsze zapisy.

Organizatorem pleneru i wydarzenia finałowego jest Kuźnia Kultury, która zaprasza mieszkańców Tarnogóry, gminy Izbica i całego regionu do udziału w spotkaniu ze sztuką.

lew

Złote gody w Ulhówku

ULHÓWEK

Osiem małżeństw z terenu gminy Ulhówek obchodziło jubileusz 50-lecia wspólnego życia. Wszyscy otrzymali Medale za Długoletnie Pożycie Małżeńskie.



Pamiątkowe zdjęcie z tegorocznych złotych godów par z gm. Ulhówek. Fot. CK Ulhówek

Uroczystość złotych godów odbyła się 5 września. Ze względów zdrowotnych osobiście uczestniczyło w niej osiem par.

Byli to: **Elżbieta i Stanisław Bielakowie**, **Czesława i Marian Łysiakowie**, **Krystyna i Marian Mroczkowscy**, **Lucyna i Zbigniew Ozdobowie**, **Czesława i Zbigniew Ożgowie**, **Krystyna i Stanisław Płocidymowie**, **Urszula i Marian Walencikowie**, **Teresa i Eugeniusz Zającowie**.

Spotkanie rozpoczęła Msza Święta w kościele pw. św. Maksymiliana Kolbego w Ulhówku. Nabożeństwu przewodniczył proboszcz, ks. **Stanisław Tymosz**. Po Mszy jubilaci oraz zaproszeni goście udali się do Zajazdu u Wasąga, gdzie odbyła się oficjalna część obchodów. O oprawę muzyczną uroczystości zadbał zespół Fermata z Telatyna.

Małżonkom wręczono Medale za Długoletnie Pożycie Małżeńskie, przyznane przez prezydenta Rzeczypospolitej Polskiej **Karola Nawrockiego**.

W imieniu wojewody lubelskiego **Krzysztofa Komorskiego** w uroczystości uczestniczył wójt gminy Susiec **Zbigniew Naklicki**, który odczytał list gratulacyjny skierowany do seniorów.

W imieniu Starostwa Powiatowego w Tomaszowie Lubelskim życzenia złożył **Wiesław Cielica**, członek Zarządu Powiatu Tomaszowskiego.

Obecni byli także przedstawiciele władz gminy Ulhówek: wójt **Mariusz Skorniewski**, zastępca wójta **Daniel Wojnar**, sekretarz gminy **Sławomir Jarocha**, skarbnik **Jolanta Kenig**, przewodniczący Rady Gminy Ulhówek **Sławomir Litkowiec** oraz dyrektor Centrum Kultury w Ulhówku **Justyna Portka**.

wd

Zlot zaprzęgów w Gorajcu

GORAJEC-STARA WIEŚ

Gorajec-Stara Wieś w gm. Radecznica po raz 22. stał się miejscem spotkania miłośników koni, kawaleryjskich tradycji i dawnej wsi. 6 września odbył się tam XXII Zlot Zaprzęgów Konnych.



Na uczestników czekały prezentacje zaprzęgów, pokazy jazdy konnej oraz zawody w powożeniu w parach i singlach.

Na uczestników czekały prezentacje zaprzęgów, pokazy jazdy konnej oraz zawody w powożeniu w parach i singlach. Swoje umiejętności zaprezentowali także zawodnicy Working Equitation. Najmłodsi i początkujący mogli natomiast spróbować swoich sił w nauce jazdy konnej.

Dużą atrakcją były widowiskowe pokazy kaskaderskie **Pauliny Osowskiej**. Kawaleryjską oprawę wydarzenia zapewnili Ułani Kowali z Borowa. Nie zabrakło również czegoś dla miłośników motoryzacji – zaprezentowano zabytkowe pojazdy oraz umiejętności jazdy.

Na dzieci czekały dmuchańce, a na wszystkich uczestników – lokalne specjały przygotowane przez Koło Gospodyń Wiejskich Gorajec-Zagroble.

Zlot był okazją nie tylko do podziwiania koni i sportowych umiejętności, ale także do przypomnienia dawnej roli tych zwierząt na polskiej wsi. Przez dziesięciolecia konie były nieodłącznym elementem codziennego życia mieszkańców, pomagając w pracy i gospodarstwie. Dziś ich obecność podczas takich wydarzeń pozwala zachować pamięć o dawnych zwyczajach i tradycjach.

Organizatorami XXII Zlotu Zaprzęgów Konnych byli: Stowarzyszenie na Rzecz Rozwoju Gorajca-Zagroble Wzgórza Roztocza, Wójt Gminy Radecznica oraz Gminne Centrum Kultury, Sportu i Turystyki w Radecznicy. Wydarzenie współfinansowano ze środków Gminnego Programu Profilaktyki i Rozwiązywania Problemów Alkoholowych.

lew, fot. UG Radecznica

eprasa.pl a6fb26c68f

15 września 2026 r. | numer 37 (1842) | www.kronikatygodnia.pl



Wrześniowe porządki w nieruchomości

AGENT RADZI

Wrzesień to czas powrotów do codziennych obowiązków, ale dla właścicieli nieruchomości oznacza także coś jeszcze – ostatni dzwonek na odpowiednie przygotowanie domu lub mieszkania do nadchodzącego sezonu jesienno-zimowego. Gdy temperatury zaczynają spadać, a dni stają się krótsze, rosną koszty ogrzewania i ryzyko usterek. Jak mądrze zadbać o swoją przestrzeń, aby zaoszczędzić pieniądze i uniknąć awarii w środku zimy?



Jeśli twoja nieruchomość posiada ogród lub taras, wrzesień wymaga wykonania kilku kluczowych zabiegów pielęgnacyjnych.

Najważniejszym elementem jesiennych przygotowań jest sprawdzenie źródła ciepła. Niezależnie od tego, czy korzystasz z pieca gazowego, pompy ciepła czy ogrzewania miejskiego, warto zlecić profesjonalny przegląd techniczny jeszcze przed uruchomieniem systemu grzewczego na dobre.

Instalacja grzewcza

Warto zlecić specjaliście czyszczenie i regulację palnika, ponieważ zaniedbany piec zużywa więcej paliwa i generuje wyższe rachunki. Równie ważne jest odpowietrzenie grzejników. Jeśli w tradycyjnych kaloryferach słyszysz bulgotanie lub ich dolna część pozostaje zimna, koniecznie odpowietrz je za pomocą specjalnego kluczyka.

Pamiętaj także, że szczelne domy wymagają sprawnej wentylacji. Upewnij się, że kratki wentylacyjne nie są zasłonięte. Zapobiegnie to powstawaniu wilgoci i groźnego dla zdrowia grzyba na ścianach.

Sprawdź stolarkę

Ciepło najczęściej ucieka przez nieszczelne okna, drzwi wejściowe oraz nieocieplone poddasze, dlatego wrzesień to idealny moment na szybkie prace uszczelniające. Większość nowoczesnych okien ma tzw. tryb zimowy. Wystarczy przekręcić rolki ryglujące za pomocą klucza imbusowego, aby skrzydło mocniej dociskało się do ramy.

Sparciałe lub spękane uszczelki warto wymienić na nowe, ponieważ koszt materiałów jest niewielki, a różnica w komforcie cieplnym – ogromna. Właściciele domów jednorodzinnych powinni również sprawdzić stan obróbek blacharskich oraz usunąć zalegające w rynnach liście, zanim nadejdą jesienne ulewy.

Wyczyść rynny

Zadbanie o system odprowadzania wody z dachu to kluczowy element jesiennych porządków, o którym często przypominamy sobie dopiero przy pierwszych ulewach. W rynnach i rurach spustowych przez całe lato gromadzą się nie tylko opadłe liście, lecz także igliwie, gałązki i pył naniesiony przez wiatr.

Jeśli zanieczyszczenia nie zostaną usunięte we wrześniu, zablokują swobodny odpływ wody. Podczas jesiennych deszczów zacznie się ona przelewać przez brzegi, niszcząc elewację budynku i podsiąkając pod fundamenty. Dodatkowo woda uwięziona w rynnach podczas nocnych przymrozków może zamarznąć, zwiększyć swoją objętość i uszkodzić metalowe lub plastikowe elementy orynnowania, generując spore koszty napraw.

Zadbaj o ogród

Jeśli na twojej nieruchomości znajduje się ogród lub taras, we wrześniu należy wykonać kilka kluczowych zabiegów pielęgnacyjnych. Trawa przed zimą potrzebuje potasu, który wzmocni jej system korzeniowy, dlatego warto zrezygnować z nawozów azotowych, stymulujących wzrost zielonej masy wrażliwej na mróz.

Należy także pamiętać o zabezpieczeniu instalacji zewnętrznych. Odłącz węże ogrodowe od kranów, opróżnij je z wody i schowaj w suchym miejscu, aby zamarzająca woda nie uszkodziła armatury. Drewniane meble ogrodowe, poduszki oraz donice wrażliwe na mróz należy oczyścić i przygotować do przeniesienia do garażu lub piwnicy.

Działania podjęte we wrześniu to inwestycja, która szybko się zwróci. Dokładny przegląd instalacji, uszczelnienie okien oraz porządki wokół budynku pozwolą bezstresowo przetrwać pierwsze mrozy, obniżą rachunki za ogrzewanie i uchronią nieruchomość przed kosztownymi awariami.

Lepiej działać z wyprzedzeniem, niż dać się zaskoczyć zimie. Zadbany dom nie tylko zapewnia komfort domownikom, lecz także dłużej zachowuje swoją wartość rynkową, co ma znaczenie w przypadku ewentualnej sprzedaży lub wynajmu w przyszłości.

Justyna Lesiuk-Klujewska

REKLAMA



REKLAMA



REKLAMA



REKLAMA



eprasa.pl a6fb26c68f

Znachor u Indian	Gracja z lasu / Oddział zuchów		Ryba morska	Duża ryba rzeczna	Na nim kolejowe tory	Zasiada w komisji / Szkocki muzyk			Miękka, włochata skóra	
				12		Drapieżnik o cennym futrze				
Aktor teatru lalek	18						8		Hazardowy lokal	17
Termin matematyczny			9			Sport Gołoty, Gortata				
Góry z Gerlachem						Duszony z cebulką	15			
Możliwość do wyboru		Coca-..., napój z kofeiną		... Romeo, włoska marka		Miasto nad Sanem		Wigor, animusz		Wygląda deszczu
		14			U wielu jest we krwi					
Obróbka diamentu	Łotr, bandzior		Cukierek lub kwiat		Santor lub Jarocka		19			
		5			Lodowy osad, sadź					13
Imię Obamy				10			Na nim wisi mapa		Klucha ze śliwką	
Nauczyciel zwierząt		Śpiewa też po grecku		Futrzana peleryna	Opiewa go kogut	4				20
3						Miasto na wyspie Honsiu		Dokręcana żabką		Ptasie umizgi
Łapią go weselne druhny	Chroniło nasze granice		Stołek bez oparcia	11						
Cichy u Szołochowa						Sport na macie			7	
6			Nieduży podnośnik			1				
Zalewa robaka				16		Druh Stasia i Nel				2

Litery z pól ponumerowanych utworzą rozwiązanie końcowe.

1	2	3	4	5	6		7	8	9	10	11	12	13		14	15	16	17	18	19	20

NAGRODA NR 37/2026
za rozwiązanie krzyżówki



Krzysztof Drozdowski

TAJEMNICE SOJUSZNIKÓW HITLERA

Jakie państwa zdecydowały się opowiedzieć po stronie III Rzeszy?

Czy przywódcy stający u boku Adolfa Hitlera byli jedynie marionetkami Berlina?

Jak wyglądały ich relacje z nazistowskimi Niemcami za zamkniętymi drzwiami?

Jak wyglądał ich udział w Holokauście?

Czy sami tworzyli „cudowne bronie" mające odwrócić losy wojny?

Jakie więzi łączyły Führera i Duce?

Co naprawdę wiemy o japońskich eksperymentach medycznych, Kempeitai i kamikadze?

Oto kulisy politycznych kalkulacji, ukrytych układów i moralnych kompromisów, które doprowadziły do najbardziej kontrowersyjnych sojuszy w historii XX wieku. Za fasadą oficjalnej propagandy skrywa się często zaskakująca prawda o motywacji sprzymierzeńców Hitlera: strachu przed komunizmem, terytorialnych ambicjach, wewnętrznych konfliktach czy brutalnej walce o przetrwanie.

Książka ta obala mity i stawia trudne pytania o odpowiedzialność, lojalność i cenę politycznego oportunizmu. To lektura dla wszystkich, którzy chcą zrozumieć, że dzieje II wojny światowej nie zamykają się jedynie wokół Niemiec i ich wrogów. Także ci, którzy zdecydowali się iść ramię w ramię z Hitlerem, skrywali mroczne tajemnice.

Widoczną na zdjęciu nagrodę otrzyma jedna z osób, które do piątku 25 września 2026r., dostarczą do naszej redakcji krzyżówkowy kupon konkursowy wycięty z tego wydania „Kroniki Tygodnia" wraz z prawidłowym rozwiązaniem znajdującej się obok krzyżówki. Rozwiązania wysłane pocztą prosimy kierować na adres: Redakcja „Kroniki Tygodnia", ul. Żeromskiego 3, 22-400 Zamość z dopiskiem „Chwila dla Ciebie". Po odbiór nagrody prosimy zgłosić się do redakcji w ciągu 30 dni od daty ukazania się rozwiązania.

Rozwiązanie krzyżówki nr 35/2026 brzmi: „Kapela Czerniakowska". Nagrodę otrzymuje **Radosław Surmacz** z Józefowa. Gratulujemy!!!



Wykreślanka

R	S	E	R	K	O	Ł	Ą	Y	C	X	A	Y	Ł	Ś	B	Ó	I	A	W	Y	Z
Ł	D	E	Q	L	Ó	W	P	Ź	Ą	Ź	Ł	I	M	B	K	D	T	R	I	R	N
A	Z	R	A	K	L	E	Z	I	M	A	K	C	M	G	G	I	V	T	E	E	A
C	M	T	G	R	Ć	N	H	B	Ź	T	Y	U	H	E	B	L	A	A	L	W	C
H	K	N	Ś	R	Ż	Q	Ź	K	E	Ł	Ł	Ę	A	A	H	C	N	I	O	I	Z
O	P	P	E	K	A	M	E	R	L	I	N	G	N	Ź	I	C	B	W	B	Z	E
M	I	O	W	S	E	T	K	I	K	C	N	R	F	N	Z	O	O	Q	O	J	N
Ą	N	A	W	Ź	T	R	A	E	U	A	A	S	A	Ą	Ś	Ć	O	M	K	A	I
T	K	K	Ć	O	O	I	O	Z	L	B	G	H	E	Ź	O	Ó	Ę	L	S	S	E
O	A	N	I	T	C	F	A	A	J	K	C	L	A	R	T	E	M	O	M	O	Ż
C	I	Ś	Ł	K	U	Ź	F	Ł	U	O	B	I	U	S	T	O	N	O	S	Z	K
I	A	K	R	A	Z	S	U	S	K	W	P	R	O	T	O	P	L	A	Z	M	A

Słowa do odnalezienia:

amnestia, barnabita, biustonosz, chomąto, falanga, kamerling, kamizelkarz, kochanica, kosmochemia, kpinka, okres, ometr, protoplazma, rewizja, suszarka, torkret, wiatr, wielobok, zatarg, znaczenie

SUDOKU

			4	2	3		6	
4					1	7		
		1			9			
8						6	1	
		2			5			
			8	7	4		3	
	9	7	3	4				
		8	1		6	2		
	5		2	9		3		8

horoskop

Baran (21 marca – 20 kwietnia)
W poniedziałek i wtorek dobry czas na udane kontakty z ludźmi. Będzie trzeba załatwiać sprawy wymagające zdolności przebicia. Nie zabraknie ci siły i energii. W środę i czwartek wskazana ostrożność w interesach i podróży. W piątek i sobotę nie żałuj sobie przyjemności. W niedzielę doskonałe zdrowie.

Byk (21 kwietnia – 20 maja)
W poniedziałek i wtorek licz na dobre chwile w miłości, sukcesy finansowe, a także na niezwykłe, nowe znajomości. W środę nie udowadniaj sobie, że się do czegoś nie nadajesz. W czwartek i piątek świetna kondycja, szansa znalezienia oryginalnych rozrywek. Weekend niesie miłe niespodzianki.

Bliźnięta (21 maja – 21 czerwca)
Początek tygodnia to dobra pora na naukę, przyswajanie nowych umiejętności, kursy, spotkania w interesach. W środę i czwartek raz na zawsze zakończ pewne sprawy, zrób miejsce na nowe. Słońce zaczyna się do ciebie uśmiechać, wykorzystaj to. W piątek zamarzysz o miłości.

Rak (22 czerwca – 22 lipca)
W poniedziałek może zjawić się ktoś, kto trochę namiesza ci w głowie. We wtorek w pracy może się zrobić nerwowo, ale to minie. W środę i czwartek otrzymasz dowody szczerej sympatii, a w życiu rodzinnym będzie bardzo ciepło. Weekend spędź aktywnie i z bliskimi.

Lew (23 lipca – 23 sierpnia)
W poniedziałek nie wchodź w konflikt z ludźmi, którzy wiedzą wszystko najlepiej. We wtorek i środę sukcesy sercowe i towarzyskie. Niech ci w głowie nie zawrócą pochlebcy. W czwartek i piątek weź się w garść i przyłóż do pracy. Weekend spędź spokojnie, odpocznij. Może się ujawnić twój nowy talent.

Panna (24 sierpnia – 23 września)
W poniedziałek i wtorek wzrośnie pewność siebie i skuteczność działania. W środę i czwartek postęp w pracy, uznanie, większe pieniądze. W piątek może się okazać, że przelotna znajomość czy stary kumpel to coś bliższego i ważnego. W stałych związkach rozkwit uczuć.

Waga (24 września – 23 października)
W poniedziałek i wtorek ciekawe spotkania, nowe propozycje zawodowe. W środę i czwartek namiętność i miłość będą królowały niemal niepodzielnie. W piątek nie wycofuj się, idź za ciosem. Weekend wykorzystaj na poprawę kondycji, ruszaj się, odpocznij aktywnie.

Skorpion (24 października – 22 listopada)
W poniedziałek i wtorek dobra passa. W pracy okażesz się osobą niezastąpioną. W środę i czwartek usłyszysz wiele pochwał i komplementów. W piątek możliwy uśmiech losu, po który trzeba wyciągnąć rękę. W weekend odpocznij od zgiełku i zachowaj rozsądek w uczuciach.

Strzelec (23 listopada – 21 grudnia)
W poniedziałek nie szukaj przygód, nie próbuj zauroczyć szefa czy męża koleżanki. We wtorek i środę licz na uśmiech losu, trafią się dodatkowe pieniądze, może nagroda lub spadek... W czwartek i piątek możesz się wybić w pracy i zaskarbić sobie wdzięczność kogoś, komu pomożesz w potrzebie.

Koziorożec (22 grudnia – 20 stycznia)
W poniedziałek i wtorek nie bagatelizuj uwag rodziny i kolegów, a odniesiesz sukces. W środę możesz załatwić coś ważnego, co dotąd wydawało się nie do ruszenia. W czwartek i piątek sporo zajęć, także męczących i odpowiedzialnych, które zakończysz z dumą. W weekend będzie czule, namiętnie i intrygująco.

Wodnik (21 stycznia – 19 lutego)
W poniedziałek rozsądnie zrobisz, powoli i z namysłem zabierając się do nowych projektów. We wtorek i środę odważnie i przebojowo pokaż, na co cię stać. W czwartek i piątek upomnij się o zwrot należności - twoi dłużnicy nie są w złym położeniu... W weekend odpoczywaj w ruchu i znajdź czas dla przyjaciół.

Ryby (20 lutego – 20 marca)
W poniedziałek i wtorek uważaj na drodze. W środę i czwartek dobre chwile w domu. Wszelkie wątpliwości od razu wyjaśnij z korzyścią dla związku. W piątek rozejrzyj się za dodatkowym zarobkiem, może ci w tym pomóc stary znajomy. Weekend nietypowy, ciekawy i trochę wyczerpujący.

eprasa.pl a6fb26c68f

Mundurowi mistrzowie na dwóch kółkach

Pojechali prosto po złoto!

ZAMOŚĆ

Ulewny deszcz, strome podjazdy i wymagająca trasa nie zatrzymały policjantów z naszego regionu. Podkom. Monika Mazur oraz asp. Radosław Wasilewski sięgnęli po tytuły Mistrzów Polski Służb Mundurowych podczas PZU Zdrowie Pałecznica Race 2026. Dla obojga nie był to zresztą koniec sukcesów – Mazur kilka dni wcześniej triumfowała w Warce, a Wasilewski tydzień później zwyciężył w swojej kategorii podczas maratonu MTB w Kraśniku.



Podkomisarz Monika Mazur z Komendy Miejskiej Policji w Zamościu dopisała kolejne do pasma nieustających sukesów. Dwa razy zdobyła tytuł Mistrzyni Polski Służb Mundurowych oraz wygrała wyścig w Kraśniku.



Asp. Radosław Wasilewski z Komendy Powiatowej Policji w Biłgoraju zdobył tytuł Mistrza Polski Służb Mundurowych w szosowym wyścigu w Małopolsce, a kilka dni później w Ogólnopolskim Maratonie MTB.

Ekstremalne warunki, mordercze podjazdy i ulewny deszcz – nic nie było w stanie powstrzymać zamojskiej policjantki! Podkomisarz Monika Mazur z Komendy Miejskiej Policji w Zamościu zdominowała trasę wyścigu PZU Zdrowie Pałecznica Race 2026 i wywalczyła tytuł Mistrzyni Polski Służb Mundurowych. Więcej, razem z reprezentacją polskiej Policji stanęła również na najwyższym stopniu podium w klasyfikacji drużynowej!

Wyścig – objęty patronatem Ministra Obrony Narodowej – poprowadził uczestników przez gminy Pałecznica, Radziemice i Racławice. Liczne przewyższenia, strome podjazdy i niebezpieczne zjazdy postawiły bardzo wysoko poprzeczkę przed zawodnikami. Zmagania dodatkowo utrudniła kolarzom ulewna aura – deszcz sprawił, że trasa stała się śliska, wymagając od zawodników nie tylko żelaznej kondycji, ale też maksymalnej koncentracji i perfekcyjnej techniki jazdy.

Na starcie 43-kilometrowego dystansu, przeznaczonym dla Mistrzostw Polski Służb Mundurowych, stanęli najlepsi reprezentanci Policji, Straży Granicznej, Państwowej Straży Pożarnej, Służby Ochrony Państwa oraz Wojska Polskiego. W tej stawce bezkonkurencyjną okazała się **podkom. Monika Mazur** z Komendy Miejskiej Policji w Zamościu**.**

Zamojska policjantka dała prawdziwy popis kolarskiej sprawności i mocy, a także sportowej determinacji oraz mistrzowskiego rozłożenia sił. Zwyciężyła zarówno w klasyfikacji OPEN kobiet, jak i w swojej kategorii wiekowej, nie dając rywalkom żadnych szans!

Kolejne sukcesy

To jednak nie był jedyny sukces policjantki z Zamościa. Świetna postawa podkom. Moniki Mazur przyczyniła się do triumfu całej reprezentacji polskiej Policji. Ekipa ta wywalczyła pierwsze miejsce w klasyfikacji „Najlepsza drużyna mundurowa".

Kilka dni wcześniej policjantka z Zamościa wywalczyła pierwsze miejsce i zdobyła tytuł Mistrzyni Służb Mundurowych podczas zawodów w Warce, pokonując rywalki na wymagającym, 65-kilometrowym dystansie. IX Mistrzostwa Polski Służb Mundurowych w kolarstwie szosowym ze startu wspólnego odbyły się w niedzielę, 23 sierpnia w Warce.

Z kolei 6 września, ścigając się w Kraśniku podczas XIII Ogólnopolskiego Maratonu Kolarskiego MTB była najlepsza wśród startujących w wyścigu kobiet, a w klasyfikacji „Policjant" zajęła II miejsce.

Mistrzowskie tempo

Równei dobrze na podczas wspomninanych wyżej zawódów radził sobie aspirant **Radosław Wasilewski** z Komendy Powiatowej Policji w Biłgoraju, ktory dwukrotnie stanął na najwyższym podium, zdobywając tytuł Mistrza Polski Służb Mundurowych w szosowym wyścigu w Małopolsce, a kilka dni później w Ogólnopolskim Maratonie MTB w Kraśniku.

Forma biłgorajskiego stróża prawa budzi spory podziw. Pierwszy z sukcesów odniósł w województwie małopolskim podczas zawodów PZU Zdrowie Pałecznica Race 2026. Trasa wymagała od zawodników perfekcyjnego przygotowania, ogromnej wytrzymałości i taktyki. Sytuację na drodze dodatkowo komplikowała aura, jednak ulewne deszcze nie powstrzymały biłgorajskiego policjanta. Aspirant Wasilewski po znakomitym przejeździe wywalczył I miejsce w klasyfikacji Mistrzostw Polski Służb Mundurowych. A także wraz z kolegami z formacji sięgnął po puchar dla Najlepszej Drużyny Mundurowej.

Kolejne złoto w Kraśniku

Zaledwie kilka dni później, w niedzielę 6 września, Radosław Wasilewski ponownie stanął na starcie – tym razem podczas XIII Ogólnopolskiego Maratonu Kolarskiego MTB o Puchar Marszałka Województwa Lubelskiego w Kraśniku. Wytrzymałościowy wyścig w trudnym terenie zgromadził najlepszych kolarzy górskich i przedstawicieli służb mundurowych z całej Polski.

Biłgorajski policjant po raz kolejny udowodnił swoją klasę. Zameldował się na mecie jako pierwszy w specjalnej kategorii „Policjanci". Puchar ufundowany przez Komendanta Wojewódzkiego Policji w Lublinie, insp. Tomasza Gila, wręczył mu pierwszy zastępca komendanta Powiatowego Policji w Kraśniku, podinsp. Przemysław Wronka.

par

GOK w Rachaniach ma już 50 lat

RACHANIE

Pięć dekad spotkań, koncertów, rozwijania talentów i pielęgnowania lokalnych tradycji. Gminny Ośrodek Kultury w Rachaniach obchodzi 50-lecie działalności. Jubileusz stał się okazją nie tylko do wspomnień i podziękowań dla ludzi, którzy przez lata tworzyli tę instytucję, ale również do zaprezentowania dorobku miejscowych artystów. Szczególne podziękowania otrzymał wieloletni dyrektor GOK-u Stanisław Seńko.



W jubileuszu Gminnego Ośrodka Kultury uczestniczyli m.in. przedstawiciele samorządu, byli i obecni pracownicy GOK-u, instruktorzy, sołtysi, członkowie kół gospodyń wiejskich, druhowie OSP, artyści, zaproszeni goście oraz mieszkańcy.

Gminny Ośrodek Kultury w Rachaniach działa już od 50 lat. Okrągłe urodziny obecni i byli pracownicy oraz współpracownicy jednostki kultury obchodzili w połowie sierpnia pod hasłem „Cudzych chwalicie, swoich nie znacie", przybliżając przy okazji twórczość lokalnych artystów.

W jubileuszu Gminnego Ośrodka Kultury uczestniczyli m.in. przedstawiciele samorządu, byli i obecni pracownicy GOK-u, instruktorzy, sołtysi, członkowie kół gospodyń wiejskich, druhowie OSP, artyści, zaproszeni goście oraz mieszkańcy.

Uhonorowano **Stanisława Seńkę**, wieloletniego dyrektora Gminnego Ośrodka Kultury w Rachaniach. Podziękowania i upominki przekazali mu obecna dyrektor GOK-u **Jolanta Mrozowska** oraz wójt Rachań **Roman Miedziak**. Wyróżniono także obecnych pracowników ośrodka za ich pracę i współpracę.

Częścią jubileuszu była wystawa malarstwa i rękodzieła mieszkańców oraz twórców związanych z gminą Rachanie. Zaprezentowano prace m.in. **Marii Urban-Mieszkowskiej** z Siemierza, **Marianny Szczupak** z Kociuby, **Barbary Szum** z Falkowa, **Elżbiety Wiciejewskiej** z Grodysławic, **Barbary Typek** z Wożuczyna, **Macieja Stanibuły** i **Grzegorza Wysockiego** z Rachań.

Jako że 50-lecie to zawsze dobra okazja do wspomnień, przypominamy nieco historii GOK-u w Rachaniach.

Jego siedziba mieści się w dawnym Domu Strażaka, którego budowę rozpoczęto w 1967 roku. Prace finansowały wówczas Komenda Rejonowa Straży Pożarnych i miejscowa jednostka OSP, której prezesem był **Henryk Matwiejczuk**. Z funduszy straży kupiono pustaki na jedną kondygnację. Z własnych środków druhowie kupili też samochód Star 20, który bardzo przydał się na budowie. To właśnie Starem, a także ciągnikami z Kółka Rolniczego w Rachaniach, dowożono na plac materiały z rozbiórki pałacu w Lubyczy Królewskiej. Wśród osób zaangażowanych w rozbiórkę i przewóz byli: **Władysław Świtnicki**, **Władysław Bieńko**, Stanisław Seńko, **Edward Wójtowicz** oraz kierowcy: **Jan Kuryło**, **Stanisław Skowroński** i **Edward Truś**. Na budowie pracowali także: **Bronisław Panasiński**, **Czesław Panasiński**, **Władysław Świtnicki**, **Józef Piwko**, **Jan Kozyra**, **Feliks Grzesik**, **Stanisław Janicki** i **Feliks Swatowski**. Etatowym wozakiem był **Tadeusz Bieńko**, który dowoził wodę z rzeki i materiały budowlane.

Dobudowane od strony południowej pomieszczenia zajęła agronomówka. Później mieściły się tam: Gminna Biblioteka Publiczna, biuro dyrektora GOK-u, OSP i sala kombatancka. Początkowo od strony północnej, w podpiwniczeniu, organizowano wesela, zabawy i dyskoteki. Później imprezy odbywały się w sali widowiskowej na pierwszym piętrze. W Domu Strażaka swoją siedzibę miały także Urząd Stanu Cywilnego i kawiarnia, a nawet szkoła – zajęcia odbywały się tam w czasie rozbudowy Szkoły Podstawowej w Rachaniach.

Na mocy uchwały Gminnej Rady Narodowej w Rachaniach z 31 października 1976 roku Gminny Ośrodek Kultury w Rachaniach stał się instytucją kultury inspirującą i koordynującą działalność wszystkich placówek prowadzących pracę kulturalną i oświatową na terenie gminy Rachanie.

Od lat 70. do 90. ubiegłego wieku GOK sprawował opiekę nad klubami „Ruchu" i „Rolnika", które znajdowały się w Rachaniach, Michalowie, Józefówce, Siemnicach i Wożuczynie. W klubach można było poczytać gazety, obejrzeć telewizję czy pograć w gry planszowe. Prowadzono tam także działalność gastronomiczną. W tym samym czasie w większych miejscowościach działało kino objazdowe.

Pierwszym dyrektorem GOK-u w Rachaniach został **Wiesław Nowak**. Instruktorem muzycznym był wówczas **Stanisław Paliwoda**, nauczyciel muzyki, który założył i prowadził chór oraz orkiestrę działające przy GOK-u. Dzięki jego zapałowi i zaangażowaniu zespoły odnosiły sukcesy na festiwalach oraz brały udział w koncertach w regionie.

Kolejnymi dyrektorami byli **Tadeusz Plakut**, a później Stanisław Seńko. Dla jednostki kultury i mieszkańców były to coraz lepsze lata, wypełnione intensywnymi zajęciami, możliwością rozwijania talentów i pasji oraz wspólnego spędzania czasu.

Obecni pracownicy z powodzeniem kontynuują kulturalną misję swoich poprzedników. Przy GOK-u działają Gminna Orkiestra Dęta oraz trzy chóry: „Nadzieja" z Rachań, „Legenda" z Wożuczyna i „Kalina" z Wożuczyna-Cukrowni. Dla szczególnie uzdolnionych artystycznie dzieci i młodzieży aktywnie działa koło plastyczne. Gminny Ośrodek Kultury współpracuje z Tomaszowskim Klubem Karate Tradycyjnego, umożliwiając prowadzenie zajęć dla dzieci, a także z harcerzami.

wd

eprasa.pl a6fb26c68f

Dobrze, że miał kask

ZAMOŚĆ

Groźny wypadek w centrum miasta. 15-latek jadący hulajnogą elektryczną zderzył się z Toyotą skręcającą z ul. Partyzantów w Zacisze. Siła uderzenia była tak duża, że nastolatek uderzył w przednią szybę samochodu. Chłopak trafił do szpitala. Na szczęście miał na głowie kask, a odniesione obrażenia nie zagrażają jego życiu.

Do zderzenia doszło w środę 9 września kilka minut przed godziną 8.

– Policjanci wstępnie ustalili, że kierująca samochodem wyjechała z ulicy Orlej na ulicę Partyzantów, po chwili zdecydowała się skręcić w lewo w ulicę Zacisze. Wykonując ten manewr, zauważyła kierującego hulajnogą elektryczną, który jechał ciągiem pieszo-rowerowym od strony Nowego Miast, zbliżając się do przejazdu dla rowerów. Nie zdążyła zareagować i hulajnoga uderzyła w prawy bok jej pojazdu, a kierujący hulajnogą – w przednią szybę auta – opisuje **podkomisarz Dorota Krukowska-Bubiło**, rzecznik prasowy Komendy Miejskiej Policji w Zamościu.



Kierująca Toyotą 44-latka skręcając, zderzyła się z mjającym przejazd rowerowy nastolatkiem na hulajnodze elektrycznej. Na szczęście chłopak miał na głowie kask

Na szczęście 15-latek z Zamościa, który kierował hulajnogą, miał kask ochronny.

Załoga karetki pogotowia ratunkowego przetransportowała go do szpitala. Po badaniach okazało się, że doznał obrażeń, które nie zagrażają jego życiu.

44-latce z gminy Zamość, która kierowała samochodem, nic się nie stało. Zarówno ona, jak i 15-latek byli trzeźwi. **wd**



Podkomisarz Dorota Krukowska-Bubiło KMP w Zamościu

Kierujący pojazdem mechanicznym zobowiązany jest ustąpić pierwszeństwa pieszym wchodzącym i znajdującym się na przejściu oraz cyklistom i kierującym hulajnogami, którzy poruszają się przejazdem rowerowym. Przepisy i rozsądek obowiązują również kierujących hulajnogami. Zbliżając się do przejazdu dla rowerów, użytkownik hulajnogi powinien zachować szczególną ostrożność i pamiętać, że nie zawsze ma pierwszeństwo przed samochodem.

Nowy pawilon w zamojskim schronisku

ZAMOŚĆ

Jest wykonawca, który zaprojektuje i wybuduje nowy pawilon dla psów w schronisku dla bezdomnych zwierząt w Zamościu. Przetarg wygrała firma AGBUD z Krasnobrodu.



Tak ma wyglądać nowy budynek. Wizualizacja UM Zamość

Inwestycja od początku była wyceniana przez miasto na prawie 2,6 mln zł. Po otwarciu ofert okazało się jednak, że założony budżet jest niewystarczający. Do przetargu zgłosiły się dwie firmy. Tańsza – AGBUD – zaproponowała około 3,3 mln zł, natomiast druga oferta opiewała na ponad 4,8 mln zł. Wybrano tańszą ofertę, miasto zdecydowało się dołożyć brakujące środki.

Nowy obiekt powstanie w miejscu starego, zrujnowanego budynku, który został już wyburzony. Zaplanowano jednokondygnacyjny, całoroczny i ogrzewany pawilon w konstrukcji modułowej. Ma zapewnić zwierzętom oraz pracownikom schroniska bezpieczne, higieniczne i trwałe warunki. Każdy boks będzie wyposażony w indywidualny zewnętrzny wybieg.

Wykonawca będzie miał dziewięć miesięcy od podpisania umowy na realizację całego zadania.

W zamojskim schronisku przebywa około 100 psów. Placówka zapewnia także opiekę bezdomnym kotom.

lew

Spółdzielnia Mieszkaniowa im. J. Zamoyskiego, 22-400 Zamość ul. Wyszyńskiego 50 B

OGŁASZA PRZETARG

na wykonanie robót budowlanych:

Termomodernizacja budynków mieszkalnych wielorodzinnych wraz z robotami towarzyszącymi przy ul. Prymasa Stefana Wyszyńskiego 41 i 65 oraz przy ul. Młodzieżowa 16 w Zamościu.

Całość oferty musi spełniać wymagania warunków wyszczególnionych w specyfikacji istotnych warunków przetargu, które można odebrać w pok. 208 po uprzednim zamówieniu – od dnia 16.09.2026r.

Pracownikiem upoważnionym do kontaktów z wykonawcami jest inż. Katarzyna Kozłowska, tel. 84 627 36 06 wew. 212 pok. nr 208.

Termin składania ofert: **06.10.2026r. godz. 11^{00}**

Otwarcie ofert: **06.10.2026r. godz. 11^{15}**

Wadium w wysokości 10 000zł za każde zadanie (słownie dziesięć tysięcy złotych) należy wpłacić na konto Zamawiającego w PKO BP O/Zamość Nr 31 1020 5356 0000 1002 0005 0849 w terminie do dnia **06.10.2026r.**

Spółdzielnia Mieszkaniowa im. Jana Zamoyskiego zastrzega sobie prawo swobodnego wyboru wykonawcy jak też zamknięcie przetargu nie wybierając żadnej oferty.

1639

WÓJT GMINY STARY ZAMOŚĆ

działając na podstawie przepisów ustawy z dnia 21 sierpnia 1997 r. o gospodarce nieruchomościami (Dz.U.2026.399 t.j.) i rozporządzenia Rady Ministrów z dnia 14 września 2004 r. w sprawie sposobu i trybu przeprowadzania przetargów oraz rokowań na zbycie nieruchomości (Dz.U.2021.2213 t.j.)

podaje do publicznej wiadomości,

że ogłasza pierwszy przetarg ustny nieograniczony na wynajem dwóch lokali mieszkalnych w budynku Ośrodka Zdrowia na pierwszym piętrze stanowiącym własność Gminy Stary Zamość.

Przedmiotem przetargu są dwa lokale w budynku Ośrodka Zdrowia w Wierzbie nr 30 usytuowanym na działce nr 110, powierzchnia działki na której znajdują się lokale mieszkalne - 0,22 ha, ujęte w wykazie wywieszonym w dniu 27.07.2026 r. na stronie BIP, tablicy ogłoszeń w siedzibie Urzędu Gminy Stary Zamość oraz w miejscowości Wierzba. Informacja o zamieszczonym wykazie podana została w Kronice Tygodnia w dniu 28.07.2026 r.

Opis ww. lokali:

1. Lokal nr 1 w budynku Ośrodka Zdrowia nr 30 o pow. 64,81 m² oraz przyległy grunt o pow. 300 m², przeznaczony do celów mieszkalnych – **wywoławcza wysokość czynszu 518,48** zł brutto **za 64,81 m² powierzchni użytkowej lokalu.**
2. Lokal nr 2 w budynku Ośrodka Zdrowia nr 30 o pow. 57,60 m² oraz przyległy grunt o pow. 300 m², przeznaczony do celów mieszkalnych – **wywoławcza wysokość czynszu 460,80** zł brutto za **57,60 m² powierzchni użytkowej lokalu.**

Dodatkowe informacje dotyczące ww. lokali:

1. Pomieszczenia nie są malowane
2. Pomieszczenia wymagają remontu, którego koszty ponosi najemca.
3. Najemcy przysługiwać będzie prawo użytkowania pomieszczeń piwnicy
4. Najemca zobowiązany będzie do ponoszenia kosztów m.in.: energia elektryczna, opłaty za wodę, opłaty za ścieki, opłaty komunalne, ogrzewanie.
5. Lokale nie posiadają instalacji gazu ziemnego.

Osoby zainteresowane mogą zapoznać się ze stanem lokali przed przystąpieniem do przetargu. Oględziny nieruchomości prosimy umawiać telefonicznie pod numer telefonu podany na końcu ogłoszenia.

Przetarg ustny na wynajem w/w lokali mieszkalnych odbędzie się w dniu 16 października 2026 r. w budynku Urzędu Gminy o godzinie 9:00.

Warunkiem przystąpienia do przetargu jest:

1. **Brak jakichkolwiek zobowiązań finansowych wobec Gminy Stary Zamość**
2. **Wpłata wadium w wysokości 10 % równowartości wysokości wywoławczej czynszu w terminie do 13.10.2026r. na konto Urzędu Gminy Stary Zamość nr 18-9610-0002-0020-0420-2012-0014 BS IZBICA.**

Wniesienie wadium z zachowaniem terminu, uznane zostanie w przypadku wpływu kwoty wadium na konto Urzędu w w/w terminie.

Proszę w tytule wpłaty wpisać na który lokal wpłacone zostało wadium tj. nr lokalu oraz jego powierzchnia.

Wadium winno być wniesione w pieniądzu. Wadium wniesione przez uczestnika przetargu, który przetarg wygrał zostanie zaliczone na poczet ceny czynszu najmu, a w przypadku uchylenia się przez tę osobę od zawarcia umowy najmu, wadium przepada na rzecz gminy.

Pozostałym uczestnikom przetargu – zostanie zwrócone niezwłocznie po zakończeniu przetargu.

Szczegółowych informacji można zasięgnąć pod nr. tel. 084 6164 231 lub w Urzędzie Gminy.

WÓJT GMINY
(-) Waldemar Raczyński

1636

OGŁOSZENIE WÓJTA GMINY WERBKOWICE

w sprawie przystąpienia do sporządzenia miejscowego planu zagospodarowania przestrzennego Gminy Werbkowice - Obszar Północno-Wschodni

Na podstawie art. 8g ust. 1 i 2 oraz art. 17 pkt 1 ustawy z dnia 27 marca 2003 r. o planowaniu i zagospodarowaniu przestrzennym (Dz. U. z 2026 r. poz. 538 z późn. zm.) oraz art. 39 ust. 1 i art. 40 ustawy z dnia 3 października 2008 r. o udostępnianiu informacji o środowisku i jego ochronie, udziale społeczeństwa w ochronie środowiska oraz o ocenach oddziaływania na środowisko (Dz. U. z 2026 r. poz. 670 z późn. zm.) zawiadamiam o podjęciu przez Radę Gminy Werbkowice Uchwały Nr XXXVIII/214/2026 z dnia 27 sierpnia 2026 r. w sprawie przystąpienia do sporządzenia miejscowego planu zagospodarowania przestrzennego Gminy Werbkowice - Obszar Północno-Wschodni.

Granice obszaru objętego miejscowym planem zagospodarowania przestrzennego określa załącznik graficzny do Uchwały Nr XXXVIII/214/2026 Rady Gminy Werbkowice dniu 27 sierpnia 2026 r. w sprawie przystąpienia do sporządzenia miejscowego planu zagospodarowania przestrzennego Gminy Werbkowice - Obszar Północno-Wschodni.

Wnioski do projektu miejscowego planu zagospodarowania przestrzennego Gminy Werbkowice – Obszar Północno-Wschodni oraz do prognozy oddziaływania na środowisko w ramach strategicznej oceny oddziaływania ww. projektu należy składać na piśmie lub drogą elektroniczną do Wójta Gminy Werbkowice w terminie **do dnia 15 października 2026 r**. (na formularzu pisma dotyczącego aktu planowania przestrzennego) w formie:

- papierowej - osobiście w Urzędzie Gminy Werbkowice, ul. Zamojska 1, 22-550 Werbkowice, lub listownie na adres: Wójt Gminy Werbkowice, ul. Zamojska 1, 22-550 Werbkowice,
- elektronicznej - za pomocą skrzynki e-doręczeń: AE:PL-67223-69239-CCWVJ-19 skrzynki *ePUAP:* /yduvf50603/SkrytkaESP lub poczty elektronicznej na adres e-mail: ug@werbkowice.pl

Formularz dostępny jest na stronie internetowej Gminy Werbkowice - Formularze, wzory, e-usługi, SMS - Formularze, wzory wniosków - Referat Inwestycji, Rozwoju i Planowania - Pismo dotyczące aktu planowania przestrzennego (wniosek).

Składający wniosek do projektu miejscowego planu zagospodarowania Gminy Werbkowice - Obszar Północno-Wschodni, podaje swoje nazwisko i imię albo nazwę oraz adres zamieszkania lub siedziby oraz adres poczty elektronicznej, o ile taki posiada, a także wskazuje, czy jest właścicielem lub użytkownikiem wieczystym nieruchomości objętej wnioskiem oraz może podać dodatkowe dane do kontaktu, takie jak adres do korespondencji lub numer telefonu.

Zgodnie z art. 8a ust. 1 ustawy o planowaniu i zagospodarowaniu przestrzennym w związku z przetwarzaniem przez Wójta Gminy Werbkowice danych osobowych, uzyskanych w toku prowadzenia postępowań dotyczących sporządzania aktów planowania przestrzennego, prawo, o którym mowa w art. 15 ust. 1 lit. g rozporządzenia Parlamentu Europejskiego i Rady (UE) 2016/679 z dnia 27 kwietnia 2016 r. w sprawie ochrony osób fizycznych w związku z przetwarzaniem danych osobowych i w sprawie swobodnego przepływu takich danych oraz uchylenia dyrektywy 95/46/WE (ogólne rozporządzenie o ochronie danych), przysługuje, jeżeli nie wpływa na ochronę praw i wolności osoby, od której dane te pozyskano.

Wójt Gminy Werbkowice
Monika Podolak

1634

eprasa.pl a6fb26c68f

Motoryzacja

SAMOCHODY - SPRZEDAŻ

- Sprzedam Volvo V50, 2007 r., cena do negocjacji. Tel. 661 297 495.

Seat Altea XL 2,0 TDI, 2014 rok, stan dobry, pierwszy właściciel. Tel. 600 964 937.

- Sprzedam VW Golf 5, stan bardzo dobry, c. 12500 zł. Tel. 793 497 074.
- Skoda Fabia kombi, 1,4 benzyna, bardzo dobry stan, 2007 rok, Zamość. Tel. 792 420 018.

INNE MOTORYZACYJNE

Opony wraz z felgami aluminiowymi 215/60 R16 wielosezonowe. Rozstaw śrub 5 x 112. Tel. 501 659 280.

Nieruchomości

LOKALE

- Wynajmę lokal gastronomiczny Zamość, ul. Partyzantów, czynsz 420 zł/miesiąc. Tel. 692 911 686.

DZIAŁKI

- Sprzedam działki budowlane: Zawada, Płoskie, Pniówek, Zwódne. Tel. 602 463 784.
- Działka budowlana 0,1304 ha, Tarnawatka -Tartak, ul. Kalinowa. Tel. 600 964 937.
- Sprzedam łąkę 0,65 ha w Łabuniach za cmentarzem, c. 18 000 zł. Tel. 512 592 764.

GÓRSKI NIERUCHOMOŚCI

GÓRSKI NIERUCHOMOŚCI, Zamość, Rynek Solny 1. Tel. 84 -639 -10 -59, www.kgorski.pl. SPRAWDZONE NIERUCHOMOŚCI z adresami. Tel. 511 685 188.

DOMena NIERUCHOMOŚCI

DOMena Nieruchomości Budownictwo, ul. Grecka 6, Zamość. Hotel Renesans, www.domenazam.pl. Tel. 84 638 40 87. Tel. 603 470 683.

BIURO PÓŁNOC NIERUCHOMOŚCI

Biuro PÓŁNOC Nieruchomości, ul. Żeromskiego 3, 22-400 Zamość. Zapraszamy do kontaktu! Tomasz Juszczak, e-mail: tjuszczak@polnoc.pl. Tel. 504 288 990. Monika Sosna, e-mail: msosna@polnoc.pl. Tel. 665 752 210. Justyna Łagoda, e-mail: jlagoda@polnoc.pl. Tel. 665 750 080.

- Na sprzedaż działka rolno-siedliskowa. II klasa, pełne media, dojazd drogą asfaltową. Werbkowice - Alojzów, przy trasie DK 74. 1,6 ha. Tel. 665 750 080.



- Atrakcyjny dom w Tarnawatce na sprzedaż. 120 mkw., na działce 0,45 ha. Budynek gospodarczy, działka ogrodzona. Tel. 665 750 080.

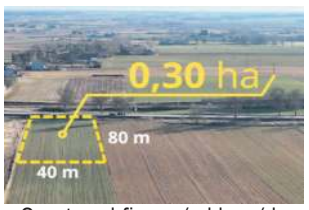

- Grunt pod firmę / sklep / komercję / usługi. Werbkowice - Alojzów przy DK74. Działka 0,40 ha, media. Tel. 665 750 080.



- Na sprzedaż dom 400 mkw., w centrum Hrubieszowa z przestrzenią usługową. Możliwość prowadzenia gabinetu lekarskiego, biura, ect., ul. Jatkowa. Tel. 665 750 080.



- Atrakcyjna działka inwestycyjna 1,13 ha przy krajowej 17 i S17. Pozwolenie na halę, sklep. Bezpośredni zjazd z DK17. Tomaszów Lubelski - Dąbrowa Tomaszowska. Tel. 665 750 080.



- Willa w centrum Zamościa na sprzedaż. Dom 162 mkw., eleganckie wnętrza, wysoki standard, piękny ogród. Garaż, budynek gospodarczy, przestrzeń biesiadna. Działka 7 arów, ul. Weteranów. Tel. 665 750 080.



- Wygodny dom jednorodzinny z pomieszczeniami usługowymi na parterze. Dom 223 mkw., garaż wolnostojący. Instalacja fotowoltaiczna. Zagospodarowana działka, ogrodzona, utwardzona o pow. 8,5 ara. ul. Lipska, Zamość. Tel. 665 750 080.
- Na sprzedaż duża działka rolno-budowlana o powierzchni 0,79 ha w Szczebrzeszynie. Tel. 665 752 210.



- Na sprzedaż dom z zapleczem gospodarczym i budynkiem produkcyjnym na działce o pow. 0,95 ha. Mołożów gm. Mircze. Tel. 723 771 539.



- Na sprzedaż działka budowlana z WZ o pow. 13 arów w miejscowości Sitaniec Błonie. Tel. 723 771 539.



- Na sprzedaż siedlisko o pow. 82 arów z eleganckim domem o pow. 100 mkw w Mikulinie, gm. Tyszowce. Tel. 723 771 539.



- Na sprzedaż budynek usługowo-mieszkalny o pow. 500 mkw. w Hrubieszowie przy ulicy Łaziennej. Tel. 723 771 539.



- Sprzedam luksusowy dom o pow. 248 mkw. w Zamościu przy ulicy Łanowej. Gotowy do zamieszkania. Tel. 723 771 539.



- Sprzedam lokal usługowy o pow. 29 mkw. w Zamościu przy ulicy Szymonowica, boczna Kiepury. Tel. 723 771 539.



- Na sprzedaż dom o powierzchni 139 mkw. w Zawadzie. Stan deweloperski zamknięty. Na ogrodzonej działce o powierzchni 15 arów. Tel. 723 771 539.



- Sprzedam dom w Tomaszowie Lubelski przy ulicy Okulickiego o powierzchni 183 mkw. Tel. 723 771 539.



- Sprzedam dom o powierzchni 90 mkw. do drobnego remontu w Tomaszowie Lubelskim. Tel. 723 771 539.



- Sprzedam nieruchomość z dwoma budynkami mieszkalnymi (razem cztery mieszkania pod wynajem) w Rogóźnie obok Tomaszowa Lubelskiego, przy ulicy Księdza Ignacego Skorubki, na działce o powierzchni 11 arów. Tel. 723 771 539.



- Na sprzedaż dom o powierzchni 102 mkw. w Szczebrzeszynie przy ulicy Zamojskiej. Tel. 723 771 539.



- Sprzedam nieruchomość inwestycyjną, dwa mieszkania i miejsce na lokal lub przychodnię w Tomaszowie Lubelskim przy Alei Południowej. Tel. 723 771 539.



- Sprzedam dom jednorodzinny stan deweloperski cena 650.000,00 zł w Szczebrzeszynie ul. Lubelska 56D dz. nr 809/5 oraz działki budowlane nr 809/6, 809/7, 809/8, 809/9 z warunkami zabudowy. Tel.500 112 650.



- Sprzedam 5 hektarów ziemi ze starym siedliskiem, przy rzece w miejscowości Kornie, gm. Lubycza Królewska. Tanio. Tel. 723 771 539.



- Wynajmę na rok dom w Jędrzejówce koło Narola. Tel. 723 771 539.



- Sprzedam mieszkanie po remoncie w miejscowości Wożuczyn-Cukrownia. Tanio. Tel. 723 771 539.

SKUP FASOLI
LUCJAN HOJDA
– WOLICA K. HRUBIESZOWA
NEGOCJACJA CENY
KRÓTKIE TERMINY PŁATNOŚCI
604 125 143



- Sprzedam działkę w Pniówku koło Zamościa, 11 arów z WZ. Tanio. Tel. 723 771 539.

NIERUCHOMOŚCI INNE

Przyjmę grunty rolne w dzierżawę, gm. Telatyn, Ulhówek i okolice. Tel. 663 369 669.

Usługi

MALOWANIE DACHÓW. Tel. 604 217 219.

Usługi remontowo-wykończeniowe. Tel. 884 609 403.

UKŁADANIE KOSTKI BRUKOWEJ, WJAZDY, CHODNIKI,TARASY, SCHODY, ŚCIEŻKI ROWEROWE. USŁUGI TRANSPORTOWE. TEL. 508 741 081. Tel. TEL. 508 741 081.

USŁUGI MINIKOPARKĄ I KOPARKO-ŁADOWARKĄ. Tel. 508 741 081.



- Docieplenia, czyste powietrze, tanio projekt. Tel. 790 373 628.
- Naprawa balkonów-rynien, kominów, dachy. Tel. 508 737 836.

Rolnictwo

MASZYNY

ZAKUPIĘ CIĄGNIKI, PRZYCZEPY. TEL. 669 681 711.

- Sprzedam przyczepę jednoosiową 4 m, szer. 50 cm, MF 255, 1990 r. Tel. 692 170 035.

ZAMOŚĆ TOMASZÓW LUB. HRUBIESZÓW BIŁGORAJ
Kronika TYGODNIA
22-400 Zamość, ul. Żeromskiego 3
tel. 84 627 00 11, 638 99 93
fax 84 638 99 93
redakcja@kronikatygodnia.pl

WYDAWCA
Grupa Wydawnicza Słowo sp. z o.o.
ul. Domaniewska 17/19 lok. 133
02-672 Warszawa

REDAKTOR NACZELNY
DYREKTOR DS. WYDAWNICZYCH
Piotr Pyrkosz

REDAGUJE ZESPÓŁ W SKŁADZIE
Konrad Sinica – z-ca redaktora naczelnego
Wioletta Dudek-Ruszel – redaktor online
Mariusz Parol, Leszek Wójtowicz

KOLPORTAŻ
Press-Trans
tel. 604 494 479

WSPÓŁPRACOWNICY
Adam Gąsianowski, Marek Sztochel

DZIAŁ REKLAM I OGŁOSZEŃ
Jowita Chmiel – Specjalista ds. reklamy
tel. 885 851 150
j.chmiel@kronikatygodnia.pl
Aneta Szpinda – Specjalista ds. reklamy
tel. 665 751 702
a.szpinda@kronikatygodnia.pl

OGŁOSZENIA DROBNE
Zapraszamy w godz. 8-16
Zamość, ul. Żeromskiego 3
reklama@kronikatygodnia.pl
tel./fax 84 638 43 93
Kupony na bezpłatne ogłoszenia można wrzucać do specjalnych skrzynek (adresy na str. 27).
Skrzynki opróżniane są w czwartki.

SKŁAD I ŁAMANIE
Piotr Aurzecki
Wojciech Kopczyński

DRUK
Polska Press
Drukarnia Białystok

Materiałów niezamówionych redakcja nie zwraca.
Zastrzega się prawo skrótów i zmian tytułów.
Redakcja nie odpowiada za treść zamieszczanych reklam i ogłoszeń.

eprasa.pl a6fb26c68f

STAROSTA HRUBIESZOWSKI

Informuje, że na tablicy ogłoszeń Starostwa Powiatowego w Hrubieszowie, ul. Narutowicza 34 został wywieszony na okres 21 dni wykaz nieruchomości Skarbu Państwa przeznaczonej do oddania w dzierżawę na okres 5 lat w trybie przetargu ustnego nieograniczonego oznaczonej jako działka nr 29/2 o pow. 0,1074 ha położonej w obrębie ewidencyjnym Mojsławice jednostka ewidencyjna Uchanie.

Wykaz nieruchomości został ponadto zamieszczony na stronie internetowej Starostwa Powiatowego w Hrubieszowie - https://www.starostwo.hrubieszow.pl/, Biuletynie Informacji Publicznej Starostwa Powiatowego w Hrubieszowie - http://www.bip.starostwo.hrubieszow.pl/ oraz Biuletynie Informacji Publicznej Lubelskiego Urzędu Wojewódzkiego w Lublinie - https://luwwlublinie.bip.gov.pl/.

Szczegółowe informacje można uzyskać pod nr tel. 84 696 50 68 wew. 62.

1635

STAROSTA HRUBIESZOWSKI

Informuje, że na tablicy ogłoszeń Starostwa Powiatowego w Hrubieszowie, ul. Narutowicza 34 został wywieszony na okres 21 dni wykaz nieruchomości Skarbu Państwa przeznaczonej do oddania w dzierżawę na okres 10 lat w trybie bezprzetargowym na rzecz dotychczasowego dzierżawcy oznaczonej jako działka nr 119/1 o pow. 1,2122 ha położonej w obrębie ewidencyjnym Aurelin jednostka ewidencyjna Uchanie.

Wykaz nieruchomości został ponadto zamieszczony na stronie internetowej Starostwa Powiatowego w Hrubieszowie - https://www.starostwo.hrubieszow.pl/, Biuletynie Informacji Publicznej Starostwa Powiatowego w Hrubieszowie - http://www.bip.starostwo.hrubieszow.pl/ oraz Biuletynie Informacji Publicznej Lubelskiego Urzędu Wojewódzkiego w Lublinie - https://luwwlublinie.bip.gov.pl/.

Szczegółowe informacje można uzyskać pod nr tel. 84 696 50 68 wew. 62.

1638

- Sprzedam przyczepę jednoosiową, 4m x 2m x 50cm, przyczepkę samochodową rejestrowaną. Tel. 692 170 035.
- Glebogryzarka Grudziądzka do międzyrzędzi. Truskawka. Cena: 3800 zł. Tel. 665 748 505.

ZWIERZĘTA

- Sprzedam cielaki na chów. Tel. 510 352 315.
- Sprzedam krowy mleczne, jałówki mleczne, Tel. 519 375 478, 517 546 527.
- Oddam dwa psy i suczkę Pekińczyki. Tel. 518 310 895.

INNE

- Sprzedam grykę, zbiór 2026 rok, ładnie oczyszczona. Cena: 180 zł/ 100 kg. Tel. 665 748 505.

Praca

DAM PRACĘ

- Stała praca dla mężczyzny w gospodarstwie. Zakwaterowanie. Tel. 510 352 315.
- Zatrudnię kobietę do prowadzenia domu. Tel. 510 352 315.
- Praca, ogród, budynek restauracja, Sitaniec, prawo jazdy. Tel. 603 583 186.

Dom i ogród

AGD/RTV

- Sprzedam tanio lodówkę Bosch z zamrażarką, stan ok, Zamość. Tel. 607 807 676.

Burmistrz Lubyczy Królewskiej

podaje do publicznej wiadomości, że na tablicach ogłoszeń Urzędu Miejskiego w Lubyczy Królewskiej, tablicy ogłoszeń w sołectwach Lubycza Królewska, Kornie i Kniazie oraz na stronie uglubyczakrolewska.bip.lubelskie.pl został zamieszczony na okres 21 dni wykaz nieruchomości przeznaczonych do dzierżawy.

1637

BURMISTRZ MIASTA HRUBIESZOWA

informuje, że na tablicy ogłoszeń w Urzędzie Miasta Hrubieszów oraz na stronie internetowej (BIP) został zamieszczony na okres 21 dni od 09.09.2026 roku do 29.09.2026 roku wykaz dotyczący części nieruchomości gruntowych, stanowiących własność Gminy Miejskiej Hrubieszów, położonych w Hrubieszowie oznaczonych numerami działek 395/1 i 51/2, przeznaczonych do oddania w dzierżawę w drodze bezprzetargowej na okres do 3 lat.

1633

UWAGA czytelnicy

Kupony na bezpłatne ogłoszenia drobne można wrzucać do skrzynek:



w Biłgoraju ● Salonik prasowy „Damian", ul. gen. Komorowskiego 2

w Tomaszowie Lub. ● Galeria Rynek, ul. Traugutta 1

w Tyszowcach ● Santander Bank Polska Placówka Partnerska, ul. Kilińskiego 2

w Ulhówku ● Budynek Urzędu Gminy, ul. Kościelna 1/1

w Zamościu ● PSS „Społem" ul. Monte Cassino 6 ● PSS „Społem" ul. Traugutta-Karolówka ● PSS „Społem" ul. Wojska Polskiego ● DT Tomasz (przy wejściu od ul. Reja) ● ul. Kilińskiego 1B (na tablicy ogłoszeń budynku zarządu osiedla Kilińskiego)

NEUROLOGOPEDA
DIAGNOZA
TERAPIA
793 117 908
1595

Budowlane

- Beton - pompa, wyburzenia, usługi sprzętem budowlanym, piasek. Tel. 603 989 798.
- Kamień budowlany z kopalni do murowania i fundamentów, niesort, piasek, transport, murowanie ogrodzeń. Tel. 783 208 297.

Turystyka

- Bilety autokarowe, lotnicze, ubezpieczenia wszystkie - Hrubieszów. Tel. 510 028 908, 605 101 402.

Różne

- ADWOKAT. TEL. 661 619 230.
- Dołącz do Ruchu Narodowego w Zamościu. Tel. 731 378 788.
- Dołącz do Ruchu Narodowego w Zamościu. Tel. 731 378 788.

Sprzedam inne

- Altankę, obudowę studni, WC drewniane, huśtawkę, grykę. Tel. 796 237 835.
- Rury 100 5m, belki 163 m - 3 sztuki, waga 150 kg, cyrkularka, wóz do ogrodu na gumowych kołach, 13 felgi. Tel. 884 382 477.
- Wóz do ciągnika skrzyniowy, WC nowe, przyczepkę 1 oś, wóz do ogrodu, cegła biała i czerwona, cyrkularka. Tel. 884 382 477.

SANMED
Zamość, ul. Szwedzka 20
tel. 84 627 15 87, kom. 507 019 524
lek. med. Specjalista Ginekolog-Położnik MAREK LIPIEC

➥Badania prenatalne USG I-ego trymestru ciąży
➥Badania w kierunku wykrywania zahamowania wzrostu płodu
➥Badania w I trymestrze w kierunku wykrywania nadciśnienia
➥Badania USG ciąży
➥Badania USG ginekologiczne
➥Wizyty ginekologiczne i położnicze

Pokaż swoją firmę tysiącom klientów!


Reklama w Kronice Tygodnia i na portalu kronikatygodnia.pl to skuteczny sposób na dotarcie do mieszkańców Zamojszczyzny i promocję Twojego biznesu.

DLACZEGO WARTO REKLAMOWAĆ SIĘ Z NAMI?
- docierasz do tysięcy mieszkańców regionu każdego dnia
- łączysz siłę gazety i internetu
- promujesz swoją firmę, produkty i usługi
- wybierasz reklamę dopasowaną do swojego budżetu
- budujesz rozpoznawalność lokalnej marki

OFERUJEMY
- Reklamę w gazecie Kronika Tygodnia
- Banery reklamowe na kronikatygodnia.pl
- Artykuły sponsorowane
- Kampanie promocyjne i wizerunkowe

SKONTAKTUJ SIĘ Z NAMI
i przygotujemy ofertę dopasowaną do Twojej firmy!

JOWITA CHMIEL
885 851 150
j.chmiel@kronikatygodnia.pl

ANETA SZPINDA
665 751 702
a.szpinda@kronikatygodnia.pl

www.kronikatygodnia.pl

Daj ogłoszenie w gazecie i zobacz je w internecie

KUPON na bezpłatne ogłoszenie drobne

ZAMOŚĆ TOMASZÓW LUB. HRUBIESZÓW BIŁGORAJ kronika TYGODNIA

kategoria

MOTORYZACJA	NIERUCHOMOŚCI	ROLNICTWO	PRACA	DOM I OGRÓD
☐ Samochody kupno	☐ Domy	☐ Maszyny	☐ Dam pracę	☐ AGD/RTV
☐ Samochody sprzedaż	☐ Mieszkania	☐ Zwierzęta	☐ Szukam pracy	☐ Meble
☐ Motocykle i quady	☐ Lokale	☐ Inne		☐ Ogród
☐ Inne Motoryzacyjne	☐ Działki			☐ Pozostałe

☐ USŁUGI ☐ ZDROWIE I URODA ☐ BUDOWLANE ☐ MATRYMONIALNE
☐ TURYSTYKA ☐ RÓŻNE ☐ SPRZEDAM INNE ☐ KUPIĘ INNE

treść (maksymalnie do 50 znaków)

cena: **telefon:**

Dane ogłoszeniodawcy (do wiadomości redakcji)

imię i nazwisko: .....

adres i tel.: .....

❍ Ogłoszenia o liczbie przekraczającej 50 znaków i nieczytelne nie będą drukowane
❍ Twoje ogłoszenie trafi także na portal www.kronikatygodnia.pl/ogloszenia
❍ Skrzynki opróżniane są we czwartki

1 KUPON = 1 EMISJA

eprasa.pl a6fb26c68f

Jednooki królem wśród ślepców

PIŁKA NOŻNA

Skandal w środowisku sędziów piłki nożnej Zamojszczyzny. Pochodzący z Zamościa, ale od roku sędziujący mecze w woj. podkarpackim Kacper Pańko podszył się pod naszą redakcję. Za pomocą sztucznej inteligencji stworzył tekst rzekomo opublikowany w „Kronice Tygodnia". W spreparowanym artykule uderzył w były zarząd kolegium sędziowskiego w Zamościu. Miało być zabawnie, ale nikomu z zainteresowanych nie jest do śmiechu. Pańko już przeprosił bohaterów owego fake newsa, ale ci nie czują się usatysfakcjonowani. Zapowiedzieli, że albo skierują sprawę do związkowej komisji dyscyplinarnej, albo będą dochodzić swoich roszczeń w sądzie cywilnym.

Czeski film w OKS Zamość – tak brzmiał tytuł artykułu podpisanego parafką „MaSzt", stylizowanego na skan materiału z papierowego wydania „Kroniki Tygodnia". Z pozoru sensacyjna treść została zilustrowana fotografią, na której znaleźli się pijący piwo członkowie poprzedniego zarządu zamojskiego kolegium sędziów piłki nożnej – przewodniczący **Arkadiusz Łaszkiewicz** oraz **Artur Tymecki**, **Rafał Łyś** i **Konrad Kostrubała**. W napisanym z licznymi błędami gramatycznymi tekście pełno wyssanych z palca zarzutów wobec wspomnianych panów – że pozostawili organizację sędziów piłki nożnej w rozsypce, narobili


Czeski film w OKS Zamość

OKS ZAMOŚĆ

W Zamościu, gdzie poważne sprawy powinny być codziennością, przez ostatnie miesiące rozgrywał się prawdziwy czeski film – niestety nie na boisku, lecz w gabinetach Kolegium Sędziów.

Zarząd Kolegium Sędziów w Zamościu podał się do dymisji, zostawiając kolegium samym sobie. Pozostawili organizację w rozsypce, narobili organizacyjnego burdelu i utrudniali co-

Zdymisjonowany Zarząd Kolegium Sędziów w Zamościu

organizacyjnego burdelu i utrudniali codziennie funkcjonowanie OKS Zamość, nie chcieli iść na współpracę z LZPN, ważne sprawy zamiatali po dywan, przekłamywali prawdę i łamali obietnice, a teraz w dobrych humorach bawią się i piją piwo w Pradze.

W środowisku sędziów piłki nożnej z okręgu zamojskiego z pozoru rewelacyjny tekst rozchodził się od telefonu do telefonu z mocą błyskawicy. „Dzieło" trafiło także do naszej redakcji. Szybko się wyjaśniło, że jest to fake news stworzony przez sztuczną inteligencję. Szybko został także ustalony żartowniś, który spreparował ów artykuł. Okazał się nim **Kacper Pańko** – były sędzia okręgu zamojskiego, obecnie arbiter IV ligi w woj. podkarpackim. – Byliśmy w Pradze na prywatnym wyjeździe w celach wypoczynkowych i koleżeńskich. Zwiedzaliśmy Pragę. Na tamtejszym stadionie obejrzeliśmy mecz ligowy Slavia Praga – Zbrojovka Brno. W piątek Rafał Łyś zamieścił na swoim koncie na Facebooku wykonane jego własnym telefonem zdjęcie, na którym rzeczywiście popijaliśmy piwo. Jakież było nasze zdziwienie, gdy następnego dnia dostaliśmy artykuł prasowy z tą fotografią. Nikt nas nie pytał o zgodę na wykorzystanie tego zdjęcia. Jeszcze bardziej zszokowała nas treść owego artykułu. Nie było w nim źdźbła prawdy. Okazało się, że sędziowie bezkrytycznie rozpowszechniali między sobą ten artykuł. Robili to bezmyślnie, bez zastanowienia, bez weryfikacji zawartych w nim treści. Niektórzy z tego śmieszkowali. Miało być zabawnie, a wyszło bardzo nieprzyjemnie. Nikt nie zastanowił się, co by się stało, gdyby ten artykuł trafił do naszych pracodawców – każdy z nas pełni funkcję w administracji publicznej. Nikt nie przemyślał, jak na takie treści zareagowałyby nasze rodziny, dzieci. Jak odebrałyby te pomówienia osoby nieobeznane w temacie. Myślę, że byłyby w stanie w te zarzuty uwierzyć. Ktoś naprawdę mógłby nabrać przekonania, że dopuszczaliśmy się jakichś nieprawidłowości i zamiataliśmy jakieś brudne sprawy pod dywan. Nasze rozczarowanie jest tym większe, iż poświęciliśmy mnóstwo czasu, by tych młodych sędziów szkolić – mówi **Arkadiusz Łaszkiewicz**.

W fikcyjnym artykule nie zgadzał się m.in. czas wydarzeń z udziałem bohaterów. Między „pozostawieniem kolegium sędziów samemu sobie" a wizytą w Pradze minął ponad rok. Poprzedni zarząd podał się do dymisji z końcem czerwca 2025 r. O sprawie pisaliśmy w „Kronice Tygodnia" z 1 lipca 2025 r. w artykule „Skandal wśród sędziów". W materiale informowaliśmy o tym, że kolegium sędziów okręgu zamojskiego podało się do dymisji na znak protestu przeciwko skandalicznej decyzji Prezydium Kolegium Sędziów LZPN. Decyzją tego organu awans do III ligi wywalczył czwarty w czwartoligowym rankingu za sezon 2024/2025 **Jakub Złomańczuk**, a nie zwycięzca tej klasyfikacji, spełniający wszystkie wymagane kryteria **Hubert Chmura** z Zamościa. Awansu wówczas nie uzyskał też drugi w klasyfikacji **Bartosz Barda** z OKS Zamość, ani trzeci **Dariusz Harko** z OKS Chełm. – Jeśli chodzi o ten artykuł stworzony przez sztuczną inteligencję, to dziwi mnie, że sędziowie mają czas, żeby zajmować się takimi głupotami. Wiele meczów, które sędziują, można obejrzeć na YouTube. Można tam zobaczyć, co ci sędziowie wyczyniają na boisku. Nie lepiej poświęcić swoją energię i czas na szkolenie się, zamiast tworzyć fikcyjne artykuły prasowe i bezkrytycznie je rozpowszechniać? Czy naprawdę sędziowie nie mają innych, ważniejszych zajęć? Smutne jest to, że ten artykuł rozpowszechniały osoby, które uważałem za inteligentne. Najwyraźniej przeceniłem ich stan umysłu. Te głupie osobniki nie były w stanie przemyśleć sprawy, co by się stało, gdyby sytuacja została odwrócona. Na przykład gdyby ktoś napisał artykuł o tym, że odeszli z okręgu zamojskiego, bo rzekomo byli w nim „kasowani" i nie mieli szans na promocję do wyższej klasy rozgrywkowej. A gdy odeszli do kolegiów sędziowskich w Warszawie lub Rzeszowie, to nadal nie mogą się wybić, bo z gwizdkiem w ustach na boisku piłkarskim nic rewelacyjnego sobą nie reprezentują. Smutne jest także to, że w tej zabawie uczestniczyli sędziowie, którzy naprawdę wiele zawdzięczają Arkowi Łaszkiewiczowi i Arturowi Tymeckiemu – mówi **Rafał Łyś**.

Twórca owego „dzieła" ponoć się ukorzył. – Każdy z nas dostał od niego maila z przeprosinami. Tłumaczył, że to miał być żart, rodzaj mema – mówi Łaszkiewicz.

Pisemne przeprosiny nie satysfakcjonują „bohaterów" owego żartu. – Została nam wyrządzona wielka krzywda, dlatego nie zakończymy tej sprawy na przyjęciu przeprosin. Jeszcze nie podjęliśmy ostatecznej decyzji, jakie kroki podejmiemy. Rozważamy dwie opcje. Albo skierujemy sprawę do związkowej komisji dyscypliny, by twórca tego arykułu został stosownie ukarany, albo wejdziemy na drogę postępowania cywilnego w sądzie powszechnym. Na pewno nie pozostawimy tej sprawy – zapowiada Łaszkiewicz.

Rafał Łyś ma krytyczne zdanie o obecnym poziomie sędziowania. Problemy wynikają m.in. z braków kadrowych. – Zawsze z przymrużeniem oka traktowałem opowieści zaczynające się od słów „za moich czasów", jednak muszę uczciwie przyznać, że za moich czasów była rywalizacja między sędziami. Trzeba było osiągnąć wysoki poziom, by awansować do klasy okręgowej. Teraz wystarczy tylko być. Ci młodzi sędziowie najwyraźniej nie zdają sobie sprawy z tego, że sędziują w „okręgówce" nie dlatego, że są tacy dobrzy, tylko dlatego, że są – na sztukę. Nawet wśród ślepców jednooki będzie królem. Tego, co najmłodsza generacja sędziów robi, nie można nazwać sędziowaniem. To są weekendowe wyjazdy po 150, czy 200 złotych. Nie widzę wśród wielu młodych sędziów postępów, chęci rozwoju. Za to dostrzegam brak pokory i nieudolność, a także bezmyślność, której najlepszym przykładem jest ten zmyślony artykuł – mówi Rafał Łyś.

A co na temat owego żartu ma do powiedzenia Kacper Pańko? – Artykuł został wygenerowany przez sztuczną inteligencję. Nie za wszystko ponoszę odpowiedzialność. To sztuczna inteligencja wybrała podpis artykułu, a także grafikę. To, co mam do powiedzenia w tej sprawie, napisałem w mailu do osób zainteresowanych. Artykuł miał formę satyryczną, był żartem. Nie miał na celu obrażenia kogoś. Miał trafić tylko do hermetycznego grona. Nie mam zamiaru z tego się tłumaczyć – mówi **Kacper Pańko**.

„Bohaterom" swojego „dzieła" Pańko tłumaczył jednak co innego – że celowo wybrał parafkę „MaSzt" i layout „Kroniki Tygodnia" , by w ten sposób wziąć odwet za krytykę jego pracy sędziowskiej na łamach gazety.

Redaktor naczelny „Kroniki Tygodnia" **Piotr Pyrkosz** rozważa decyzję o ewentualnym wystąpieniu na drogę prawną w trybie cywilnym za kradzież własności intelektualnej i podszywanie się pod inną osobę. To przestępstwo zagrożone jest karą od sześciu miesięcy do ośmiu lat pozbawienia wolności.

MaSzt

Poszła na piątkę

LEKKOATLETYKA

Wychowanka Znicza Biłgoraj, reprezentująca w czasie studiów AZS AKF Kraków **Martyna Metner** zajęła piąte miejsce w młodzieżowych mistrzostwach Polski U23 w chodzie sportowym na dystansie 10 km. 20-letnia zawodniczka, którą w sekcji lekkoatletycznej biłgorajskiego klubu szkolili **Dorota Bernaś** i **Mieczysław Jamroz**, a obecnie uczestniczy w zajęciach prowadzonych przez trenera **Grzegorza Sudoła**, pokonała trasę w czasie 56.05.

Mistrzynią Polski zawodniczek do lat 23 została **Magdalena Żelazna** z AZS AWF Gorzów Wielkopolski (czas 47.33), a wicemistrzynią – **Paulina Tomaszewska** z AZS AWFiS Gdańsk (49.35). Brązowy medal zdobyła **Ewelina Cymbalińska** z AZS UMCS Lublin (50.15), natomiast na czwartym miejscu uplasowała się **Izabela Krzyżanowska** z ALKS AJP Gorzów Wielkopolski (50.39).

Mistrzowską rywalizację młodzieżowców na dystansie 10 km **Dominik Barbużyński** (czas 43.03), a kolejne lokaty w czołowej piątce wywalczyli **Ernest Przestrzelski** (44.43), **Kacper Łuc** (45.50), **Kacper Gołąbek** (46.21) i **Karol Sroka** (51.04). Przestrzelski jest zawodnikiem AZS AWF Wrocław, a pozostali reprezentują AZS AKF Kraków. Mistrzostwa Polski rozegrane zostały w sobotę, 5 września w Gdańsku podczas 60. Festiwalu Chodu i Biegu Obrońców Poczty Gdańskiej.

Warto dodać, że Martyna Metner ma siostrę bliźniaczkę **Natalię Metner**, która także uprawia lekkoatletykę – także swoją lekkoatletyczną przygodę rozpoczynała w Zniczu Biłgoraj, a obecnie jest zawodniczką AZS AWF Biała Podlaska.

W młodzieżowych mistrzostwach mistrzostwach Polski U23 lekkoatletki z Zamojszczyzny wywalczyły pięć medali. Pozycje na podium zajmowały jedynie zawodniczki Agrosu Zamość – bliźniaczki **Anna Kot** i **Aleksandra Kot** oraz **Wioletta Spychalska** i **Anna Koper**. W 1997 r. w Gdyni Anna Kot zdobyła złoto (czas 49.43), a jej siostra Aleksandra Kot – srebro (50.31). W 2002 r. w Zamościu Wioletta Spychalska sięgnęła po srebro 47.58. Rok później w Białej Podlaskiej Spychalska została młodzieżową mistrzynią Polski (49.28), wyprzedzając m.in. trzecią na mecie Annę Koper (50.31).

MaSzt

Potrójna impreza

PODNOSZENIE CIĘŻARÓW

Na pomoście w hali HOSiR w Hrubieszowie rozegrany został turniej podnoszenia ciężarów „Euro-Bug", będący jednoczenie Memoriałem Andrzeja Greszety oraz mistrzostwami okręgu lubelskiego juniorów młodszych U17. W zawodach startowało 52 zawodniczek i zawodników, reprezentujących sześć klubów z Lubelszczyzny – Agros Zamość, GCK Kobylany, GULKS Niemce, POM Iskrę Unię Hrubieszów i Znicz Biłgoraj. Rywalizacja toczyła się w dwóch kategoriach wiekowych. W jednej startowali seniorzy, w drugiej – juniorzy młodsi, czyli zawodnicy w wieku do 17 lat.

Klasyfikację Sinclaira mężczyzn wygrał **Tomasz Fedoniuk**, reprezentujący klub z Piotrowic (339,22 punktu). Drugi wynik zawodów uzyskał **Jakub Antończuk** z GCK Kobylany (292,11 punktu), a trzeci – **Kacper Popielewski** z zamojskiego Agrosu (258,75 punktu). W zmaganiach kobiet najlepsze rezultaty osiągnęły dwie sztangistki GULKS Niemce – **Amelia Gruszecka** (166,90 punktu) i **Aleksandra Maj** (165,32 punktu), a trzecia w klasyfikacji Sinclaira była **Roksana Kuropatwa** z Agrosu Zamość (164,57 punktu).

Najwartościowsze wyniki zawodów wśród zawodników do lat 17 uzyskali **Oskar Wójcik** z POM Iskra Piotrowice (331,56 punktu w klasyfikacji Sinclaira), **Sebastian Sztojko** z Unii Hrubieszów (316,56 punktu) i **Tomasz Wasieczko** ze Znicza Biłgoraj (291,38 punktu). Natomiast wśród juniorek młodszych U17 najlepsza okazała się **Emilia Brewińska** ze Znicza Biłgoraj (183,85 punktu), a za nią w klasyfikacji Sinclaira uplasowały się dwie reprezentantki hrubieszowskiej Unii – **Karolina Martyniuk** (173,28 punktu) i **Oliwia Sztojko** (165,49 punktu).

Tomasz Fedoniuk w dniu zawodów ważył 87,05 kg. W dwuboju uzyskał 274 kg. Na ten wynik złożyły się osiągnięcia w rwaniu i dwuboju, odpowiednio 121 i 173 kg. Ważący 69,95 kg Jakub Antończuk wyrwał 93 kg i podrzucił 115 kg, co cało mu łączny rezultat 208 kg. Z kolei Kacper Popielewski ważył 64,75 kg. Jego wyniki to 175 kg w dwuboju, 75 kg w rwaniu i 100 kg w podrzucie.

Startująca w kategorii wagowej 57 kg Amelia Gruszecka uzyskała łączny wynik 119 kg (wyrwała 56 kg i podrzuciła 63 kg). Roksana Kuropatwa i Aleksandra Maj zajęły dwie czołowe lokaty w kategorii 69 kg. Zsumowane wyniki obu konkurencji dały tej pierwszej 128 kg (58 kg w rwaniu i 70 kg w podrzucie), a drugiej – 127 kg (58 kg w rwaniu i 69 kg w podrzucie).

Oskar Wójcik i Sebastian Sztojko startowali w kategorii wagowej 70 kg. Ten pierwszy uzyskał w dwuboju 235 kg (105 kg w rwaniu i 130 kg w podrzucie), a drugi – 225 kg (100 i 125 kg). Natomiast Tomasz Wasieczko wygrał kategorię 55 kg. W dwuboju osiągnął łącznie 164 kg (wyrwał 72 kg, podrzucił 92 kg).

Emilia Brewińska zajęła pierwsze miejsce w kategorii 53 kg. Jej liczby to 121 kg w dwuboju, 53 kg w rwaniu i 68 kg w podrzucie. Karolina Martyniuk wygrała kategorię 49 kg. W dwuboju uzyskała 111 kg (48 kg w rwaniu i 63 kg w podrzucie). Oliwia Sztojko okazała się najlepsza w kategorii 57 kg. Łącznie zaliczyła 115 kg (50 kg w rwaniu i 65 kg w podrzucie).

MaSzt

eprasa.pl a6fb26c68f

Domagają się zmiany trenera

PIŁKARSKA IV LIGA

Sobotnia wyprawa Tomasovii Tomaszów Lubelski do Końskowoli nie przyniosła powodzenia. Miejscowy Powiślak pokonał podopiecznych trenera Pawła Babiarza 3:1 (0:0). W składzie gości zabrało kilku doświadczonych i wartościowych zawodników. Za nadmiar kartek pauzować musiał **Maciej Szuta**. Natomiast z powodu kontuzji nie mogli zagrać **Damian Szuta**, **Arkadiusz Smoła**, **Dawid Gierała** i **Krystian Bryk**. Ten ostatni przeszedł operację więzadła krzyżowego. W rundzie jesiennej już nie wystąpi na boisku. – Gdybyśmy tych pięciu zawodników mieli w Końskowoli, to teraz inaczej byśmy rozmawiali na temat meczu z Powiślakiem. A największym problemem było to, że nie mieliśmy alternatywy w kwestii obsadzenia zwolnionych pozycji na boisku – wzdycha trener **Paweł Babiarz**.



Pierwsza połowa meczu zakończyła się wynikiem bezbramkowym, ale po tym, co działo się na boisku, można było wywnioskować, że ciężko będzie Tomasovii o jakąkolwiek zdobycz punktową. Gospodarze wypracowali mnóstwo sytuacji podbramkowych, a goście – tylko jedną. – Powiślak jest solidnym zespołem, który będzie walczył o coś więcej niż środek czwartoligowej tabeli. A my nie jesteśmy drużyną, która będzie wiodła prym w rozgrywkach, jak to było w poprzednich latach – mówi Paweł Babiarz.

Powiślak Końskowola – Tomasovia Tomaszów Lubelski 3:1 (0:0)

Gole: 1:0 Pryliński 55, 1:1 Czapla 74 (samobójczy), 2:1 Semeniuk 87, 3:1 Semeniuk 90.
Powiślak: Adamczyk – Piasek (89 Próchniak), Czapla, Kozak, Przychodzień (80 Baran) – Konc (90 Wójcik), Sułek, Kiełczewski, Figura (72 Szczepański) – Semeniuk, Pryliński (80 Eminowicz); **trener** Makarewicz.
Tomasovia: Agalarow – Bażunaiszwili (56 Sawczuk), Wyzdryk, Chromiec (82 Baran), Orzechowski – Leszczyński (90 Todys), Karasiuk, Pentelejczuk (67 Neckar) – Dziura, I. Czuryło (62 Oluwadarasimi), Kalinin; **trener** Babiarz.
Żółte kartki: Kozak, Próchniak (Powiślak), Dziura (Tomasovia).
Sędziował: Jabłoński (Chełm).

Miejscowi objęli prowadzenie w 55 minucie. Wtedy piłkę w „okienko" bramki przyjezdnych posłał **Jakub Pryliński**. Dokonał tego strzałem zza łuku „dwudziestki". W 74 minucie po centrze **Szymona Dziury** „swojaka" zaliczył **Jan Czapla.** Punkt wymknął się Tomasovii w samej końcówce. Dwa gole dla Powiślaka strzelił **Pawło Semeniuk** – w 87 minucie i czwartej minucie czasu doliczonego. – Nie było nas stać na zwycięstwo w tym meczu. Przegraliśmy zasłużenie. Mieliśmy momenty lepszej gry, ale Powiślak zdecydowanie górował nad nami. Kończyliśmy ten mecz, mając w składzie pięciu juniorów. Niektórych chłopaków przerosła presja wyniku. Oczywiście nie mam do nich pretensji, cały zespół pracował na wynik – tłumaczy Paweł Babiarz.

W środowisku piłkarskim Tomaszowa Lubelskiego coraz częściej mówi się o konieczności zmiany trenera. – Rzeczywiście po mieście krążą takie informacje. Niektórzy kibice domagają się mojego odejścia. Nie mam z tym problemu. Jeśli nie będzie innego sposobu, by Tomasovia się podniosła, to ja się podam do dymisji. To całkiem normalne w kontekście wyników, jakie zespół osiąga. Nie planuję jednak odejścia. Nadal chcę pracować w Tomasovii, by wspólnie z chłopakami powalczyć o lepsze wyniki. My nie gramy aż tak źle, jak to sugerują wyniki i nasze miejsce w tabeli. Mecz w Końskowoli stał na bardzo dobrym poziomie w wykonaniu obu stron, a nie tylko Powiślaka. Codziennie rozmawiam z prezesem **Konradem Kozdrą**. Jeśli odejdę z Tomasovii, to będzie to wspólna decyzja – prezesa Kozdry i moja, a nie nieżyczliwych nam kibiców – mówi Paweł Babiarz.

MaSzt,
fot. Facebook (Fame Media)

WYNIKI, TABELE

III LIGA
Chełmianka – Siarka Tarnobrzeg 1:1, Wisła II Kraków – KSZO 1929 Ostrowiec Świętokrzyski 0:1, Moravia Morawica – Czarni Połaniec 1:2, Wiślanie Skawina – JKS Jarosław 3:1, Star Starachowice – Wisłoka Dębica 2:3, Podlasie Biała Podlaska – Wieczysta II Kraków 2:1, Naprzód Jędrzejów – Hetman Zamość 4:2, Korona II Kielce – Sokół Kolbuszowa Dolna 2:2, Pogoń Sokół Lubaczów – AKS Busko Zdrój 2:1.

1. Chełmianka	8	22	14-2
2. KSZO	8	18	14-6
3. Czarni	8	18	14-9
4. Wiślanie	8	16	13-7
5. JKS	8	13	19-13
6. Wisłoka	8	13	11-11
7. Siarka	8	11	10-9
8. Wisła II	8	11	9-9
9. Podlasie	8	11	7-7
10. Naprzód	8	11	15-17
11. Hetman	8	9	13-14
12. Sokół	8	8	8-9
13. AKS	8	8	11-16
14. Wieczysta II	8	7	9-13
15. Pogoń	8	7	8-13
16. Star	8	6	7-14
17. Moravia	8	6	8-16
18. Korona II	8	5	20-25

IV LIGA
Łada 1945 Biłgoraj – Lublinianka 2:0, Avia II Świdnik – Granit Bychawa 2:2, Orlęta Radzyń Podlaski – Bug Hanna 0:0, Lewart Lubartów – Tur Milejów 3:2, Powiślak Końskowola – Tomasovia Tomaszów Lubelski 3:1, Ruch Ryki – Janowianka Janów Lubelski 1:4, Victoria Łukowa – Orlęta Łuków 1:2, Górnik II Łęczna – Świdniczanka 3:4. **Mecz zaległy:** Górnik II – Avia II 0:1.

1. Łada	6	15	18-7
2. Avia II	6	14	18-4
3. Lublinianka	6	13	19-9
4. Orlęta R. P.	6	13	9-5
5. Lewart	6	12	16-14
6. Granit	6	11	11-8
7. Powiślak	6	11	22-20
8. Janowianka	6	8	13-12
9. Victoria	6	8	9-9
10. Tomasovia	6	7	9-12
11. Orlęta Ł.	6	6	7-17
12. Bug	6	5	11-17
13. Świdniczanka	6	5	8-14
14. Tur	6	4	11-13
15. Ruch	6	3	10-16
16. Górnik II	6	0	4-18

KLASA OKRĘGOWA
Huczwa Tyszowce – Graf Chodywańce 1:4, Sparta Łabunie – Pogoń 96 Łaszczówka 1:3, Korona Łaszczów – Tanew Majdan Stary 0:3, Omega Stary Zamość – Sokół Zwierzyniec 2:2, Gryf Gmina Zamość – Kryształ Werbkowice 7:0, Błękitni Obsza – Igros Krasnobród 3:3, Olimpiakos Tarnogród – BKS Bodaczów 0:2, Huragan Gmina Hrubieszów – Andoria Mircze 0:5. **Mecz zaległy:** Omega – Sparta 4:1.

1. Graf	6	18	22-6
2. Pogoń	6	16	14-2
3. Tanew	6	15	22-11
4. Omega	6	13	12-5
5. Gryf	6	12	19-5
6. Igros	6	10	15-13
7. Sokół	6	10	11-14
8. BKS	6	9	9-9
9. Sparta	6	9	8-11
10. Błękitni	6	7	12-9
11. Kryształ	6	7	11-22
12. Korona	6	6	10-9
13. Andoria	6	6	13-19
14. Huragan	6	2	7-17
15. Huczwa	6	0	6-22
16. Olimpiakos	6	0	1-18

KLASA A
Piast Babice – Unia Hrubieszów 2:6, Relax Księżpol – Olimpia Miączyn 3:3, Orkan Bełżec – Metalowiec Goraj 3:2, Łada II Biłgoraj – Tomasovia II Tomaszów Lubelski 1:3, Olender Sól – Grom Różaniec 0:5, Roztocze Szczebrzeszyn – Potok Sitno 3:3, Sparta Wożuczyn – Włókniarz Frampol 4:1.

1. Unia	5	15	24-2
2. Olimpia	5	13	17-3
3. Orkan	5	13	17-7
4. Tomasovia II	5	12	17-5
5. Relax	5	11	14-8
6. Grom	5	9	24-10
7. Metalowiec	5	9	20-8
8. Potok	5	8	17-17
9. Olender	5	6	7-16
10. Sparta	5	3	7-21
11. Roztocze	5	1	7-21
12. Łada II	5	1	8-24
13. Piast	5	0	5-23
14. Włókniarz	5	0	3-22

KLASA B, GRUPA I
KS Wola Różaniecka Luchów – Delta Nielisz 7:2, Perła Deszkowice – Orion Dereźnia 3:0, Tarpan Korchów – Aleksandria Aleksandrów 1:1, Cosmos Józefów – Wrzos Szyszków 7:0, Alwa Brody Małe – Szumy Susiec 3:2.

1. Wola Różan.	4	10	19-8
2. Perła	4	10	14-5
3. Aleksandria	4	10	18-4
4. Cosmos	4	9	17-4
5. Szumy	4	6	17-10
6. Tarpan	4	4	6-11
7. Delta	4	3	9-17
8. Orion	4	3	3-10
9. Alwa	4	3	4-12
10. Wrzos	4	0	1-27

KLASA B, GRUPA II
Orion Jacnia – GKS Tarnawatka 8:0, Granica Lubycza Królewska – Płomień Spartan Nieledew 4:1, Perła Telatyn – Unia II Hrubieszów 2:3, Szyszła Tarnoszyn – Ostoja Skierbieszów 1:3, Potok II Sitno – Ruch Machnów Nowy 1:2.

1. Orion	4	12	23-2
2. Granica	4	12	14-4
3. Unia II	4	7	16-9
4. Ostoja	4	7	10-5
5. Potok II	4	6	9-12
6. Tarnawatka	4	6	8-17
7. Ruch	4	4	3-6
8. Płomień	4	3	5-18
9. Szyszła	4	1	3-7
10. Perła	4	0	4-15

MaSzt

Gościnność Victorii

PIŁKARSKA IV LIGA

Victoria Łukowa nie radzi sobie u siebie tak dobrze, jak na boiskach przeciwników. W meczach wyjazdowych uzyskała dwa zwycięstwa i remis, za to w Łukowej osiągnęła bilans dokładnie odwrotny – remis i dwie porażki. W sobotnie deszczowe popołudnie niespodziewanie przegrała przed własną publicznością 1:2 (1:1). Było podobnie, jak w poprzednim domowym meczu – z Tomasovią Tomaszów Lubelski. Wtedy też Victoria wygrywała, by potem stracić dwie bramki. – Przyczyny porażki z Orlętami są takie same, jak w meczu z Tomasovią – byliśmy nieskuteczni pod bramką przeciwnika. W obu spotkaniach graliśmy dobrze, potrafiliśmy zdominować rywala, ale nie strzelaliśmy goli w kluczowych momentach. Do tego nie uniknęliśmy błędów w defensywie. Z gry swojego zespołu byłem zadowolony. Niestety, nieskuteczność po raz kolejny kosztowała nas stratę punktów. Nie możemy przełamać swojej strzeleckiej niemocy na własnym stadionie – mówi **Jarosław Stępień**, szkoleniowiec Victorii.

Victoria Łukowa – Orlęta Łuków 1:2 (1:1)

Gole: 1:0 Balicki 4, 1:1 Gryglak 29, 1:2 Jastrzębski 86.
Victoria: Kowalczyk – G. Nasalski, Maciej Ostrowski (87 Wadowski), Giletycz – Kutrzepa (87 Leżański), M. Nasalski, Buczek, Stępak (46 Marzęda) – Tracz (46 Pędlowski), Balicki, Welman (36 Marcos Vinicius); **trener** Stępień.
Orlęta: Żmuda – Wiewiórka, I. Rudź (66 Bartnikowski), Prachnio, Bas – Gryglak (90 Mateńka), Kłoda (75 P. Sowisz), Mućko, Jastrzębski, Warowny (87 Linnikow) – Charczuk; **trener** Syga.
Żółte kartki: Pędlowski (Victoria), Prachnio, Wiewiórka, Mućko (Orlęta). **Sędziował:** Pyda (Zamość).

Mecz z niżej notowanym rywalem z Łukowa obiecująco rozpoczął się dla ekipy z Łukowej. W 4 minucie zawodów bramkarz **Aleksander Żmuda** zagrał piłkę z rogu „szesnastki" do stojącego w przed polem karnym **Igora Rudzia**. Przytomnie zachował się **Artur Balicki**. Napastnik Victorii wsadził nogę, by przeciąć podanie, a zrobił to tak, że piłka poleciała do bramki. Miejscowi mieli kolejne okazje do zmiany wyniku, ale goście nie przyjechali do Łukowej po to, by wrócić z tej miejscowości bez niczego. Przyjezdni bronili się skutecznie. W 29 minucie, ku zaskoczeniu wszystkich, po okresie dużej przewagi Victorii, doprowadzili do remisu po jednej z nielicznych swoich akcji ofensywnych.

W drugiej części meczu Victoria dążyła do zdobycia zwycięskiej bramki, ale ten cel osiągnęły Orlęta. W 86 minucie **Dawid Jastrzębski** zagraniem piłki z daleka przelobował wysuniętego z bramki **Kacpra Kowalczyka**.

MaSzt

BĘDĄ GRAĆ

III LIGA, GRUPA IV
19 września (sobota). Wieczysta II – Star (godz. 12), Siarka – Podlasie (15), Hetman – Wisła II (16), JKS Jarosław – Pogoń Sokół (16), AKS Busko-Zdrój – Moravia (17), Czarni – Naprzód (17), KSZO – Chełmianka (18), Wisłoka – Korona II (18).
20 września (niedziela). Sokół – Wiślanie (16).

IV LIGA, GRUPA LUBELSKA
19 września (sobota). Bug – Powiślak (12), Orlęta Łuków – Orlęta Radzyń Podlaski (13), Janowianka – Lublinianka (15), Świdniczanka – Ruch (15), Granit – Victoria (15.30), Tur – Górnik II (19).
20 września (niedziela). Łada – Avia II (16), Tomasovia – Lewart (16).

KLASA OKRĘGOWA, GRUPA ZAMOJSKA
19 września (sobota). Igros – Omega (15), Pogoń – Olimpiakos (15), Sparta – Sokół (15), Andoria – Gryf (16), Kryształ – Błękitni (16), Tanew – Huczwa (16), BKS Bodaczów – Korona (17).
20 września (niedziela). Graf – Huragan (15).

KLASA A, GRUPA ZAMOJSKA
19 września (sobota). Metalowiec – Olender (11), Olimpia – Orkan (11), Tomasovia II – Piast (11), Unia – Roztocze (16).
20 września (niedziela). Potok – Relax (15), Sparta – Łada II (16), Włókniarz – Grom (16).

KLASA B, GRUPA I
19 września (sobota). Szumy – KS Wola Różaniecka (14).
20 września (niedziela). Aleksandria – Cosmos (13), Wrzos – Alwa (15), Delta – Perła (16), Orion – Tarpan (16).

KLASA B, GRUPA II
19 września (sobota). Ostoja – Orion (15), Ruch – Perła (15).
20 września (niedziela). GKS Tarnawatka – Potok II (13), Unia II – Granica (14), Płomień Spartan – Szyszła (15). **MaSzt**

eprasa.pl a6fb26c68f

Widać, kto trenuje

KLASA OKRĘGOWA

Gryf Gmina Zamość – Kryształ Werbkowice 7:0 (3:0)

Gole: 1:0 Kierepka 16, 2:0 Zawadzki 22, 3:0 Kucharczuk 30 (samobójczy), 4:0 Kuszcz-Wasyliszyn 48, 5:0 Wistowski 57, 6:0 Grzęda 78, 7:0 Kuszcz-Wasyliszyn 80.
Gryf: Bednarczyk – Poździk (54 Sałamacha), Zieliński, Kierepka (65 Szczepanek), Posikata (54 Denkiewicz) – Wołoch (60 Cieśliński), Zawadzki (54 Mamełka), Pupeć (54 Laskowski), Grzęda, Wistowski (60 Sienkiewicz) – Kuszcz-Wasyliszyn; **trener** Luterek.
Kryształ: Woźniak – Kucharczuk, Kaczoruk, Staruszkiewicz, Wołoch – Barwiak, K. Sanek, Durkalewicz (46 Litwińczuk), Kycko, J. Sanek (67 Domański) – Góra; **trenerzy** Wójcik, Kogut.
Żółte kartki: Pupeć (Gryf), Wołoch (Kryształ). **Sędziował:** Sidor (Zamość).

W piątkowy wieczór Kryształ Werbkowice był na boisku w Zawadzie tak, jakby go tam nie było. Goście już w pierwszych minutach rozgrywanego w deszczu i niskiej temperaturze meczu pokazali, że raczej nie chce się im grać. A gdy stracili trzy bramki w pół godziny, to zachowywali się tak, jakby nie mogli doczekać się końca zawodów i powrotu do domów. W efekcie Gryf Gmina Zamość bez większego wysiłku ograł przyjezdnych aż 7:0 (3:0). – Uczestniczyliśmy w meczu – tak to można delikatnie ująć – ironizuje trener Kryształu **Zbigniew Wójcik**.

Przez cały mecz Gryf ostrzeliwał bramkę Kryształu. Gospodarze zawodów tyle razy pudłowali, że te siedem goli, które strzelili, to jednak znikoma skuteczność. – Po strzałach Grzędy przepadły nam trzy piłki. Wpadły w gałęzie pobliskich drzew. Będziemy musieli te piłki poszukać – mówi z uśmiechem trener Gryfa **Sebastian Luterek**.

Po raz pierwszy defensywa gości dała się złamać w 16 minucie, gdy z rzutu rożnego piłkę zagrał **Krystian Wołoch**, a skuteczną „główką" popisał się **Patryk Kierepka**. Prowadzenie strzałem zza pola karnego podwyższył **Jakub Zawadzki**. Po kolejnym kornerze w wykonaniu Wołocha piłkę do własnej bramki zagraniem głową posłał **Bartosz Kucharczuk**. W drugiej części zawodów strzelanie zaczął i zakończył **Oleksandr Kuszcz-Wasyliszyn**, a po bramce zdobyli też **Myron Wistowski** i **Mikołaj Grzęda**. – Spodziewaliśmy się znacznie trudniejszej przeprawy. Postawa piłkarzy z Werbkowic negatywnie mnie zaskoczyła. Widać było, że nie chce im się grać. Z pewnością przyczyniły się do tego kolejne strzelone przez nas gole. Po kilku bramkach rywale wyraźnie czekali na końcowy gwizdek. Byłem przekonany, że wyżej zawieszą nam poprzeczkę. Wysoki rezultat meczu wynika nie tyle z naszej bardzo dobrej gry, co ze słabej postawy Kryształu – twierdzi Sebastian Luterek.

W przerwie trener Luterek zarzucał swoim podopiecznym zbyt indywidualną grę. – Niektórzy grali dla siebie, a nie dla zespołu. Tłumaczyłem swoim zawodnikom, że muszą grać tak, żeby drużyna miała z tego korzyść – mówi Sebastian Luterek.

Kryształ rozczarował, ale trener Zbigniew Wójcik zna tego przyczynę. – Zagraliśmy bardzo słabe zawody. Nie podjęliśmy walki. Po stracie piłki zbyt długo odbudowywaliśmy ustawienie zespołu – ze względu na brak zaangażowania. Gdy Gryf tracił piłkę, to błyskawicznie wracał do właściwego ustawienia w defensywie, a dziewięciu piłkarzy tego zespołu znajdowało się „pod grą". Mamy taki problem, że trenujemy w „kratkę". Widać po tych sześciu kolejkach, które zespoły systematycznie i solidnie trenują. W tym gronie jest właśnie Gryf. Treningi dwa razy w tygodniu – to stanowczo za mało na „okręgówkę". A my nawet dwa razy w tygodniu nie możemy trenować w komplecie. Jeśli mamy piłkę przy nodze, to jakoś sobie radzimy. Mogę nawet powiedzieć, że wtedy jesteśmy fajnym zespołem. Gdy musimy biegać, by odzyskać piłkę, to szybko opadamy z sił – narzeka trener Wójcik.

W Zawadzie Kryształ musiał sobie radzić bez **Patryka Słotwińskiego** (miał rodzinną uroczystość), **Patryka Grzegorczyka** i **Bartłomieja Reszczyńskiego** (obaj są kontuzjowani), a absencja tych graczy – to jednak spore osłabienie. – W niczym nas to nie usprawiedliwia. Inni dostali szansę. Ale zawiedliśmy wszyscy – twierdzi trener Wójcik.

MaSzt

Prezent od jubilata

KLASA OKRĘGOWA

Omega Stary Zamość – Sparta Łabunie 4:1 (2:0)

Gole: 1:0 Buczek 18, 2:0 Buczek 26, 2:1 Dobromilski 57, 3:1 Kot 69, 4:1 Bochniak 75.
Omega: Kiecana – Zakrzewski, Baran (71 Pieczykolan), Kostrubiec (80 Płatek), Lis – Miedźwiedź (80 Derkacz), Bubeła, Łapiński (71 Bochniak), Dyrkacz (80 Janda), Buczek (84 Popielec) – Ciurysek (60 Kot); **trener** Lewandowski.
Sparta: Ochal – Grymuza (60 Sobań), Dobromilski (76 Kowalski), Mikulski, Zając (86 Marczyk) – Buczak (70 Karwina), Palikot (46 Wójcicki), Luterek (30 Nowak), D. Goździuk, Stec – Pilipczuk (46 Sapij); **trener** T. Goździuk.
Żółta kartka: Grymuza (Sparta).
Sędziował: Chmura (Zamość).

We wtorek, 8 września pochodzący z Chomęcisk Dużych (gm. Stary Zamość) trener Tomasz Goździuk skończył 50 lat. Następnego dnia był gościem Omegi Stary Zamość – klubu, w którym zaczynał swoją piłkarską przygodę, a po latach został jego szkoleniowcem. Na stadionie w Starym Zamościu prowadzona przez Goździuka Sparta Łabunie przegrała z Omegą 1:4 (0:2) zaległy mecz drugiej kolejki. – Chcieliśmy zaprezentować się w Starym Zamościu z jak najlepszej strony. Mnie zależało na tym, by w swojej rodzinnej gminie pokazać, że swoją drużynę bardzo dobrze przygotowałem do rozgrywek. Nasz środkowy obrońca **Łukasz Mikulski** także miał dodatkową motywację do gry, bo wiele lat grał w Omedze. Wszystkie znaki na niebie i ziemi wskazywały na to, że będzie to nasz dobry mecz. Rzeczywistość okazała się inna. Powtórzyła się sytuacja z poprzedniego sezonu. Znów wysoko przegraliśmy w Starym Zamościu – wzdycha **Tomasz Goździuk**.

W związku ze swoją „pięćdziesiątką" trener Goździuk miał gest wobec klubu, do którego bez wątpienia odczuwa sentyment. Nie planował jednak porażki. – Najważniejszym wydarzeniem środowego meczu były pięćdziesiąte urodziny Tomka Goździuka. Mecz niczym szczególnym nie zapisze się w historii, bo był jednostronnym widowiskiem. Jeden zespół był zdecydowanie lepszy od drugiego. Tomek jest ważną postacią w dziejach naszego klubu. Zresztą, każdy klub, z którym był związany, miło go wspomina. Wspólnie celebrowaliśmy rocznicę Tomka urodzin. Zaśpiewaliśmy mu „Sto lat". Złożyliśmy mu życzenia. Nie daliśmy mu prezentu. Za to on miał dla nas prezent. I nie mam na myśli tych trzech punktów, które Sparta zostawiła na naszym boisku – śmieje się **Paweł Lewandowski**, szkoleniowiec Omegi.

Na boisku prym wiedli **Damian Buczek** i **Łukasz Bubeła**. Ten pierwszy zdobył dwie bramki, a także wywalczył rzut wolny, po którym gola głową strzelił **Stefan Kot** (faulu przed linią końcową boiska dopuścił się Mikulski). Ten drugi zaliczył trzy asysty, m.in. zagrał piłkę z wolnego do Kota. Tę pierwszą bramkę Buczek zdobył głową. Piłkę dośrodkował Bubeła, po rozegraniu rzutu rożnego z **Sebastianem Łapińskim**. Drugi gol Buczka padł po strzale „po długim" pod poprzeczkę. Buczek bliski był zdobycia trzeciej bramki. Posłał bombę, jednak trafił w poprzeczkę. – Oddał potężne uderzenie. Nie spodziewałem się tego, że potrafi tak mocno kopnąć piłkę. Ten strzał zrobił niezłe wrażenie – komentuje Paweł Lewandowski.

Po dwóch golach Buczka Sparta złapała kontakt bramkowy z Omegą, gdy przesunięty po przerwie ze środka obrony na pozycję defensywnego pomocnika **Dawid Dobromilski** oddał skuteczny strzał z dystansu, jednak później miejscowi ze Starego Zamościa nie pozostawili przyjezdnym z Łabuń złudzeń, komu w środę należały się trzy punkty. Wynik na korzyść gospodarzy najpierw podwyższył wspomniany Kot, a następnie strzałem zza pola karnego powtórzył to **Dawid Bochniak**. – Znów na boisku w Starym Zamościu nie byliśmy sobą. Byliśmy usztywnieni, spięci. Omega narzuciła nam swoje warunki gry. Piłkarze tego zespołu byli aktywni, dużo biegali, a my za nimi nie nadążaliśmy. Pressing Omegi był duży. Nie radziliśmy sobie z nim. Mieliśmy dobre tylko początkowe dwadzieścia minut drugiej połowy spotkania. To za mało, by myśleć o korzystnym wyniku. Omega zasłużenie ograła nas tak wysoko – twierdzi Tomasz Goździuk.

MaSzt

JEDENASTKA KOLEJKI

Kacper Charkot (Sokół)
*****
Szymon Smoliński (Graf)
Maciej Piskor (Sokół)
Janusz Birut (Tanew)
*****
Michał Skubis (Tanew)
Łukasz Bubeła (Omega)
Krystian Wołoch (Gryf)
Michał Wojtowicz (Korona)
*****
Kamil Murjas (Graf)
Mateusz Wróbel (Błękitni)
Damian Buczek (Omega)

Pokora zwycięzcy

KLASA OKRĘGOWA

Sparta Łabunie – Pogoń 96 Łaszczówka 1:3 (1:1)

Gole: 0:1 Towbin 33, 1:1 Stec 42 (z karnego), 1:2 Dźwierzyński 68, 1:3 Towbin 90 (z karnego).
Sparta: Ochal – Sobań (82 Dudek), Wójcicki (75 Buczak), Mikulski, Luterek – Zając, Dobromilski, Palikot, D. Goździuk (65 Sapij), Stec – Nowak (85 Kowalski); **trener** T. Goździuk.
Pogoń: Berbecki – Wojtasiuk, Stępniak, M. Margol (76 Dziura) – Jędrzejewski, Habura, Towbin, Nizio – Zawiślak (63 Dźwierzyński), Kłos, Ozkavak; **trener** T. Margol.
Żółte kartki: Dobromilski, Luterek, D. Goździuk, Palikot, Wójcicki, Kowalski (Sparta), Kłos, Nizio, Dźwierzyński (Pogoń). **Sędziował:** Kudelski (Lubycza Królewska).

Nie minęło 48 godzin, a Sparta Łabunie ponownie musiała wyjść na boisko, by walczyć o punkty w „najciekawszej lidze świata". W piątkowym meczu z Pogonią 96 Łaszczówka zespół trenera Tomasza Goździuka zaprezentował się znacznie lepiej niż w środę na stadionie w Starym Zamościu, jednak ponownie musiał obejść się smakiem. W Łabuniach goście wygrali 3:1 (1:1). – Przegraliśmy, ale nie mamy się czego wstydzić. Mierzyliśmy się z bardzo mocnym zespołem, zbudowanym z piłkarzy nieźle wyszkolonych w Tomasovii. Myślę, że pozostawiliśmy po sobie bardzo dobre wrażenie. Byłem zadowolony z postawy swojej drużyny. Na boisku zostawiliśmy dużo zdrowia. Pokazaliśmy charakter, wolę walki. Niemal cały czas padał deszcz, momentami dość intensywnie. Mimo bardzo złych warunków atmosferycznych oba zespoły stworzyły świetne widowisko. Na boisku naprawdę dużo się działo. Każda drużyna dążyła do zwycięstwa. Mecz mógł się podobać kibicom, którzy licznie stawili się na stadionie, mimo niepogody. Radość Pogoni z wygranej była znacząca, by byliśmy wymagającym rywalem – mówi **Tomasz Goździuk**.

Mocną bronią Pogoni ponownie okazały się „stałe fragmenty gry". Przyjezdni z Łaszczówki zdobyli bramki kolejno po rzucie rożnym, wolnym i karnym. Po pierwszej połowie meczu był remis. **Adrian Nizio** krótko rozegrał rzut rożny z **Grzegorzem Haburą**, a po dośrodkowaniu tego drugiego bramkę zdobył **Michał Towbin**. Sparta wyrównała z rzutu karnego. Piłkę ręką zagrał **Marek Margol**, a „jedenastkę" doskonale wykonał **Łukasz Stec**.

Po przerwie gole strzelali tylko goście. Z wolnego piłkę zagrał Towbin, a gola strzelił **Wiktor Dźwierzyński**. W piątej minucie czasu doliczonego Towbin wykorzystał rzut karny, podyktowany za faul **Przemysława Dudka** na Haburze. – Wygraliśmy ciężki mecz. Sparta nam się postawiła. O swoim zwycięstwie przesądzilibyśmy już w pierwszej połowie spotkania, gdybyśmy byli skuteczniejsi. Zaprzepaściliśmy trzy, czy cztery dogodne okazje strzeleckie. W przerwie trener Goździuk odpowiednio zareagował na boiskowe wydarzenia z pierwszej części zawodów. Zespół z Łabuń podszedł do nas bliżej, więc trudniej nam było rozgrywać piłkę. Nie mieliśmy już tylu wolnych przestrzeni na boisku. Wypracowaliśmy te trzy punkty z wielką pokorą – komentuje trener Pogoni **Tomasz Margol**.

MaSzt

Ledwie się turlała

KLASA OKRĘGOWA

Huragan Gmina Hrubieszów – Andoria Mircze 0:5 (0:3)

Gole: 0:1 Herda 22, 0:2 Leśniowski 26, 0:3 Zwolak 44, 0:4 Turewicz 55, 0:5 Turewicz 82.
Huragan: Kuriata – M. Oleszczuk, Sas, Borys, Muzyczka – Olszak (46 Frąk), Fulara, Hryniak, Rybka, Rutkowski – K. Oleszczuk; **trener** Kamiński.
Andoria: Filipczuk – Kluczek, Herda, Sitarz (83 Makara), K. Kycko (55 Hoszko) – Leśniowski (75 Łukaszczyk), Wójcik, Kusiak (76 Kondrat), Zwolak, Wójtowicz – Turewicz; **trener** M. Kycko.
Żółte kartki: Frąk, Hryniak (Huragan), K. Kycko, Sitarz, Herda (Andoria). **Sędziował:** Kluk (Nowosiółki).

Uczestnicy rozgrywek „najciekawszej ligi świata" mają już za sobą sześć kolejek, a Huragan Gmina Hrubieszów nie doczekał się jeszcze pierwszego zwycięstwa. W sobotę przegrał na własnym boisku w Teptiukowie z Andorią Mircze 0:5 (0:3). – W podstawowym składzie mieliśmy aż sześciu młodzieżowców, a Huragan – tylko dwóch. Zespół z gminy Hrubieszów górował nad nami pod względem doświadczenia, ale w pewnym momencie nie nadążał za nami. Byliśmy szybsi, bardziej wybiegani. Wykazaliśmy się większą wytrzymałością – twierdzi trener Andorii **Mariusz Kycko**.

Już na początku meczu gospodarze bliscy byli objęcia prowadzenia. – Mogliśmy stracić bramkę po błędzie Filipczuka. Nasz bramkarz wyszedł do interwencji. Piłka przed nim skozłowała, a następnie go przelobowała. Rywale znaleźli się w wybornej sytuacji, bo mieli odsłoniętą bramkę. Sztuką było nie strzelić gola. Ta sytuacja dała nam impuls do uważniejszej gry. Od tego momentu solidnie prezentowaliśmy się w defensywie. Na początku drugiej połowy meczu Huragan rzucił się do odrabiania strat, ale przetrwaliśmy napór tego zespołu. Rywale zagrażali nam głównie ze „stałych fragmentów gry" – komentuje trener Kycko.

Przyjezdni objęli prowadzenie w 22 minucie. Wtedy **Michał Herda** skutecznie strzelił z rzutu wolnego. W pierwszej połowie meczu wynik podwyższyli **Bartłomiej Leśniowski** i **Bartłomiej Zwolak**. W drugiej części zawodów dwa gole dołożył **Nazar Turewicz**. Dobrego dnia nie miał 16-letni **Filip Kuriata**. – Wykorzystaliśmy słabą dyspozycję i niedoświadczenie młodego bramkarza Huraganu. Po jego fatalnych błędach strzeliliśmy kilka goli. Kuriozalna była bramka na 5:0. Turewicz oddał bardzo słaby strzał zza „szesnastki". Piłka ledwie się toczyła, ale jednak wpadła do siatki między nogami bramkarza – mówi trener Kycko.

MaSzt

eprasa.pl a6fb26c68f

Odkupił winy

KLASA OKRĘGOWA

Niedzielny mecz Omegi Stary Zamość z Sokołem Zwierzyniec trzymał w napięciu do samego końca. W drugiej części zawodów gospodarze stłamsili gości. Miejscowi narzucili przyjezdnym tempo gry niespotykane w klasie okręgowej. Swoje akcje rozgrywali szybko, a przede wszystkim bardzo dokładnie – by zdobyć trzecią, zwycięską bramkę. Ostrzał bramki heroicznie broniącego się Sokoła nie przyniósł Omedze oczekiwanego efektu. Spotkanie zakończyło się remisem 2:2 (2:2). Z takiego obrotu sprawy zadowoleni byli tylko goście. – Zagraliśmy naprawdę bardzo dobrze, jednak pozytywne wrażenia artystyczne nie zawsze dają punkty. Napędzaliśmy swoje akcje bardzo szybko, ale brakowało nam tylko skuteczności. Dużo w nas było goryczy po tym meczu – mówi **Paweł Lewandowski**, szkoleniowiec Omegi.



Omega Stary Zamość – Sokół Zwierzyniec 2:2 (2:2)

Gole: 0:1 Perin 15 (z karnego), 1:1 Fidler 20 (z karnego), 1:2 Wołkodaw 24, 2:2 Pieczykolan 42. **Omega:** Wołoszyn – Zakrzewski, Pieczykolan (46 Kostrubiec), Fidler, Lis (63 Baran) – Miedźwiedź, Łapiński (84 Ciurysek), Bubeła, Dyrkacz, Buczek – Kot (63 Bochniak); **trener** Lewandowski. **Sokół:** Charkot – Kapuśniak, Misiarz, Borowiński, Gieleta – Spólnik (80 Rudy), Szafraniec, Michalak, Niewiński, Wołkodaw – Perin; **trener** Sawczuk. **Żółte kartki:** Lis, Bubeła, Baran (Omega), Spólnik (Sokół). **Sędziował:** Paszkiewicz (Tomaszów Lubelski).

Po pierwszej połowie spotkania lepsze wrażenie pozostawił po sobie Sokół. – Remis po połowie meczu był naszym sukcesem – przyznaje Paweł Lewandowski.

Po dwudziestu minutach był remis 1:1, a każda ze stron miała za sobą skutecznie wykonany rzut karny. Najpierw **Sebastian Łapiński** sfaulował **Stanisława Wołkodawa**, a „jedenastkę" wykorzystał **Jurij Perin**. Później przewinienia dopuścił się **Kacper Charkot**, poszkodowany był **Stefan Kot**, zaś z „wapna" wzorowo strzelił **Łukasz Fidler**. Goście jeszcze raz wyszli na prowadzenie – za sprawą Wołkodawa. Stratę skuteczną „główką" odrobił **Jakub Pieczykolan**. Zrobił to po dośrodkowaniu **Łukasza Bubeły** z rzutu rożnego i złym piąstkowaniu Charkota.

Nikt z przyjezdnych nie miał jednak żalu do bramkarza Sokoła, że przyczynił się do utraty dwóch bramek. Po przerwie interweniował tak często, że śmiało można przypisać mu zdobycie punktu przez zwierzyniecką ekipę. – Nie spodziewaliśmy się tego, że w pierwszej połowie meczu piłkarze Sokoła będą tak dobrze biegać i rozgrywać piłkę. Nasze poczynania do przerwy były chaotyczne. Zbyt późno reagowaliśmy na boiskowe wydarzenia. Zespół ze Zwierzyńca nie był w stanie dotrzymywać nam kroku w drugiej części meczu, w której wychodziło nam wszystko, poza udaną finalizacją akcji – komentuje Lewandowski.

MaSzt

Uciekli spod topora

KLASA OKRĘGOWA

W 80 minucie sobotniego meczu Błękitnych Obsza z Igrosem Krasnobród napastnik tego pierwszego zespołu **Mateusz Wróbel** skompletował hat-tricka. Jednego gola strzelił w pierwszej połowie, dwa dołożył po przerwie. Miejscowi z Obszy mieli dwie bramki przewagi nad przyjezdnymi z Krasnobrodu, bowiem w czasie doliczonym do pierwszej części zawodów **Karol Kołtun** doprowadził do remisu, skutecznie wykonując rzut wolny. Goście nie chcieli wyjeżdżać bez jakiejkolwiek zdobyczy punktowej, więc postawili wszystko na jedną kartę. Przeszli na bardziej ofensywne ustawienie – zaczynali mecz z czterema obrońcami i jednym napastnikiem, a kończyli z trójką w defensywie i dwiema „dziewiątkami". Opłaciło się. Najpierw **Mateusz Borek** strzelił zza „szesnastki" w górny róg bramki gospodarzy. Później stan rywalizacji wyrównał **Mateusz Materna**, który posłał do siatki piłkę odbitą od słupka po strzale grającego trenera Damiana Otręby. – Zaprezentowaliśmy się dużo lepiej niż w poprzednim meczu, z Sokołem. W spotkaniu z zespołem ze Zwierzyńca oddaliśmy tylko jeden strzał na bramkę w ciągu dziewięćdziesięciu minut gry. Teraz byliśmy bardzo zmotywowani do tego, by wywalczyć trzy punkty. Wygralibyśmy, gdybyśmy w końcówce meczu nie poczuli się zbyt pewnie. Zlekceważyliśmy przeciwnika, rozluźniliśmy szyki obronne, w defensywie podejmowaliśmy nonszalanckie decyzje, nie poszanowaliśmy piłki. Mecz mógł się podobać. Dużo było w nim walki. Obie drużyny gryzły trawę, żeby zdobyć trzy punkty. Po zakończeniu zawodów odczuwaliśmy ogromny niedosyt – komentuje **Piotr Paluch**, trener Błękitnych.

Błękitni Obsza – Igros Krasnobród 3:3 (1:1)

Gole: 1:0 M. Wróbel 26, 1:1 Kołtun 45, 2:1 M. Wróbel 67, 3:1 M. Wróbel 80, 3:2 Borek 81, 3:3 Materna 86. **Błękitni:** Jaśkowiak – Baran, Kiełbasa, Tadra, Mazurek – Rogoża (75 Gębala), Szukajło, Stelmach, Wiatrzyk (57 Larwa), Skubisz – M. Wróbel; **trener** Paluch. **Igros:** Roczniak – Puźniak, Kołtun, Albingier, Nowosad – P. Róg (69 Pura), Borek, Mękal (73 Rzepecki), Otręba, Barszczewski – Materna; **trener** Otręba. **Żółte kartki:** Rogoża (Błękitni), Puźniak, Roczniak, Borek, Nowosad (Igros). **Sędziował:** Jasina (Hrubieszów).

Igros znał swoją wartość, ale z respektem podszedł do Błękitnych, gdyż na boisku w Obszy wyszedł w osłabionym składzie, bez sześciu zawodników z podstawowego składu. W meczu z Gryfem Gmina Zamość **Piotr Gozdek** złamał palec, a **Michał Skiba** doznał urazu głowy. Z powodu kontuzji nie mógł grać także **Bartłomiej Mazur**. Zachorował **Mateusz Syta**, a ze względu na sprawy prywatne mecz musieli odpuścić **Adam Niderla** i **Michał Róg**. – To spotkanie było dla nas trudne. Przegrywaliśmy 1:3, ale nie straciliśmy wiary w możliwość zdobycia chociaż jednego punktu, choć niewiele mieliśmy czasu, by doprowadzić do remisu. Zaryzykowaliśmy, bo już nie mieliśmy czego bronić. Mocniej nacisnęliśmy na przeciwnika. Znów pokazaliśmy charakter – że potrafimy skutecznie walczyć do ostatniej minuty meczu. Mam wrażenie, że w kolejnym meczu dostarczyliśmy kibicom niesamowitych emocji. Z boiska w Obszy schodziliśmy z podniesionymi głowami – komentuje **Damian Otręba**.

W czasie doliczonym do drugiej połowy „piłkę meczową" najpierw miał **Tomasz Stelmach**, a następnie Wróbel. Ten pierwszy strzelił z wolnego w poprzeczkę. Odbita piłka skozłowała przed Wróblem, ale napastnik zdołał jeszcze oddać strzał głową do pustej bramki, jednak spudłował. – Powinniśmy wywalczyć trzy punkty. Byłem rozczarowany tym, że nie zdołaliśmy tego zrobić. Że roztrwoniliśmy przewagę dwóch bramek. Nie powinno to się zdarzyć, bo mamy doświadczonych obrońców i bramkarza – mówi Piotr Paluch.

MaSzt

Na własne życzenie

KLASA OKRĘGOWA

Olimpiakos Tarnogród ma ogromny deficyt w kwestii skuteczności. W sześciu meczach strzelił tylko jednego gola. Nic dziwnego, że do tej pory nie zdobył ani jednego punktu. W niedzielę został na własnym stadionie ograny przez BKS Bodaczów 0:2 (0:1). – Kolejny mecz przegraliśmy na własne życzenie. O naszej porażce zadecydowała nieskuteczność. Stwarzaliśmy sytuacje podbramkowe, ale je marnowaliśmy. Nie byliśmy w stanie nawet wykorzystać rzutu karnego – komentuje **Marcin Żmijan**, kierownik Olimpiakosu.

Olimpiakos Tarnogród – BKS Bodaczów 0:2 (0:1)

Gole: 0:1 Kić 17 (z karnego), 0:2 Gałka 84. **Olimpiakos:** Szponar – Dziura (85 Kolbuch), Klecha, Świtała, Mbogho (27 Steckiw) – Olech, Kozyra (90 Żak), Kuszka (72 B. Szymanik), Paluch (63 Grabowski), Psiuk – Blicharz (63 Hyz); **trener** Kowalik. **BKS:** Wach – A. Cymerman, Kić, Zwolak, Myszka – Krzywonos (55 S. Kurzawa), Ligaj, Hałas, Woźniak (72 P. Cymerman), Bis (85 D. Kurzawa) – Gałka; **trener** Hadło. **Żółte kartki:** Klecha, Hyz, Grabowski, Dziura (Olimpiakos), Myszka, Krzywonos, A. Cymerman, P. Cymerman, Kić (BKS). **Sędziował:** Buczkowski (Tomaszów Lubelski).

BKS objął prowadzenie w 17 minucie spotkania właśnie z karnego. Bramkarz **Dawid Szponar** sfaulował **Kamila Bisa**, a „jedenastkę" doskonale wykonał **Michał Kić**. Przed szansą na wyrównanie wyniku z karnego stanął w 60 minucie **Robert Klecha**, jednak bramkarz **Daniel Wach** nie dał się pokonać (karny był konsekwencją faulu **Adriana Cymermana** na **Sergieju Olechu**). Pod koniec meczu, po dośrodkowaniu **Marcela Myszki**, piłkę do bramki Olimpiakosu strzałem głową posłał **Przemysław Gałka**. – Mieliśmy przewagę w posiadaniu piłki, ale to nie był najlepszy mecz w naszym wykonaniu. Stać nas na lepszą grę – mówi prezes BKS **Tomasz Kłus**.

MaSzt

Tanew się odkuła

KLASA OKRĘGOWA

Korona Łaszczów przegrała z Tanwią Majdan Stary 0:3 (0:0). Dwie bramki dla zespołu z gminy Księżpol zdobył **Arkadiusz Kusiak**. Wynik spotkania skutecznym strzałem z rzutu wolnego ustalił **Janusz Birut**. – Tanew wygrała z nami zasłużenie. Wykorzystała nasze błędy w defensywie – mówi **Bartosz Stefanik**, szkoleniowiec Korony.

W pierwszej części meczu bramki nie padły, a spora w tym była zasługa **Łukasza Szawary**. Bramkarz Tanwi skutecznie interweniował w dwóch sytuacjach „sam na sam" z piłkarzami Korony – **Michałem Wojtowiczem** i **Bartłomiejem Pleskaczem**. – Gra obu zespołów w pierwszej połowie meczu była wyrównana. Nie mogliśmy sobie poradzić nie tyle z rywalami, co z warunkami gry. Pozostające w fatalnym stanie boisko w Łaszczowie męczyło nas. Gospodarze wyprowadzili dwie groźne kontry, ale bramkarz Szawara nas wyratował z opresji. W drugiej części meczu zdominowaliśmy Koronę. Mogliśmy strzelić więcej goli, bo wypracowaliśmy sporo sytuacji podbramkowych, jednak byliśmy nieskuteczni. Nie narzekamy. Zdobyliśmy trzy punkty, zachowaliśmy czyste konto w obronie. Odkuliśmy się za porażkę w poprzedniej kolejce z Grafem w Chodywańcach – mówi trener Tanwi **Andrzej Wachowicz**.

MaSzt

WYŚCIG PO KORONĘ



Kamil Murjas.

10 goli – Kamil Murjas (Graf).

7 – Michał Skubis (Tanew), Mateusz Wróbel (Błękitni).

6 – Oleksandr Kuszcz-Wasyliszyn (Gryf), Adam Niderla (Igros).

5 – Jurij Perin (Sokół), Nazar Turewicz (Andoria).

4 – Bartłomiej Barwiak (Kryształ), Michał Herda (Andoria), Tomasz Kłos (Pogoń), Arkadiusz Kusiak (Tanew), Michał Wojtowicz (Korona), Krystian Wołoch (Gryf), Maciej Żerucha (Graf).

3 – Kamil Bis (BKS), Mateusz Borek (Igros), Damian Buczek (Omega), Mikołaj Grzęda (Gryf), Patryk Miedźwiedź (Omega), Krystian Oleszczuk (Huragan), Jakub Pańkowski (Tanew), Damian Pilipczuk (Sparta), Michał Towbin (Pogoń).

2 – Piotr Bartecki (Graf), Janusz Birut (Tanew), Iwan Bobyliak (Graf), Wojciech Góra (Kryształ), Karol Kołtun (Igros), Maksymilian Kubik (Tanew), Sylwester Kuks (Pogoń), Rafał Kycko (Kryształ), Artur Mac (Huczwa), Jakub Marzec (Sokół), Mateusz Materna (Igros), Damian Otręba (Igros), Łukasz Stec (Sparta), Fabian Surmacz (Graf), Damian Ziółkowski (Huczwa).

MaSzt

JEDENASTKA KOLEJKI



eprasa.pl a6fb26c68f

Kłopoty z głupoty

PIŁKARSKA III LIGA

O siem meczów, dziewięć punktów – bez wątpienia nie na taką zdobycz liczył Hetman Zamość na tym etapie rozgrywek III ligi. Beniaminek wygrał dotąd tylko dwa mecze, a w sobotę poniósł trzecią porażkę – na wyjeździe przegrał z Naprzodem Jędrzejów 2:4 (1:2). – Niedosyt czy niezadowolenie? Skłaniam się ku tej drugiej odpowiedzi. Niedosyt to byłoby jednak za „małe" słowo. Nasze mecze były tak wyrównane, że mogliśmy odnieść osiem zwycięstw, ale też ponieść osiem porażek. Liczyłem na dwanaście-piętnaście punktów. Tylko taki dorobek mógłby mnie usatysfakcjonować. Uważam, że z powodu złego zarządzania grą podczas meczów i błędów straciliśmy sporo punktów w meczach, które moglibyśmy wygrać, gdybyśmy inaczej postępowali na boisku. Większość bramek, zwłaszcza w meczach wyjazdowych straciliśmy nie w efekcie jakości przeciwników, tylko z własnej głupoty. W wielu przypadkach nie wykazaliśmy czujności, więc z łatwością traciliśmy to, co z trudem wypracowaliśmy. Nie zrzucam odpowiedzialności za złe wyniki tylko na zawodników. To nie jest tak, że ja jestem dobry, a piłkarze są słabi. Ale faktem jest to, że skrupulatnie analizujemy grę każdego przeciwnika. Znamy jego mocne i słabe strony. Zawodnicy wiedzą, jak mają się zachowywać na boisku, a nie zawsze tak robią – tłumaczy trener **Łukasz Gieresz**.


Fot. Kamil Gac

Naprzód Jędrzejów – Hetman Zamość 4:2 (2:1)

Gole: 0:1 Skiba 19, 1:1 Płonka 24, 2:1 Stanek 29, 3:1 Wibson 48, 3:2 Kościelniak 52 (samobójczy), 4:2 Płonka 76.
Hetman: Kot – Głaz (87 Szatała), Serdiuk, Szymala, Ziętek (62 Wardęski) – Jairo, Bartoś (77 Jampol), Sikora, Górski (62 Lepiarz), Kraska (62 Iwanek) – Skiba; **trener** Gieresz.
Żółte kartki: Marcus Dias (Naprzód), Bartoś, Ziętek (Hetman).
Sędziował: Cich (Rzeszów).

Niełatwo zdobywać punkty w III lidze. Łukasz Gieresz długie lata grał na trzecioligowych boiskach, parę sezonów spędził w tej klasie rozgrywkowej w roli szkoleniowca. Ma porównanie. – Nasza grupa uchodzi za najmocniejszą w III lidze. Gdy pracowałem w Świdniczance, to było kilka klubów, które zdecydowanie przerastały konkurencję. Mam na myśli Sandecję Nowy Sącz i Podhale Nowy Targ, które w jednym sezonie awansowały do II ligi, a także Siarkę Tarnobrzeg, KSZO Ostrowiec Świętokrzyski i Avię Świdnik. Liga była wtedy bardzo silna, a teraz stała się bardziej wyrównana. Doszło wielu zawodników z przeszłością w ekstraklasie i I lidze. Dołączyli nie tylko do faworytów rozgrywek, ale też do tych teoretycznie słabszych, czy mniej markowych zespołów. O wiele trudniej o punkty nawet w meczach z drużynami z dolnej części tabeli. Zespoły grają szybciej, na większej intensywności – twierdzi Łukasz Gieresz.

Szkoleniowiec mówi, że martwi go przede wszystkim postawa zespołu w meczach wyjazdowych. – Mamy problem z zarządzaniem boiskowymi wydarzeniami. Podam przykład. W Lubaczowie przegrywaliśmy po pierwszej połowie 0:1. Po przerwie doprowadziliśmy do remisu, a następnie objęliśmy prowadzenie. Wtedy powinniśmy odpowiednio się zachowywać, a my kilka minut po zdobyciu drugiej bramki daliśmy sobie odebrać prowadzenie. W końcówce rywale skarcili nas bramką jeszcze dwa razy. W drugim z rzędu meczu wyjazdowym zdobyliśmy dwie bramki, a straciliśmy cztery. W Jędrzejowie z trudem strzelaliśmy gole, a z dziecinną wręcz łatwością je traciliśmy. Pierwsi wyszliśmy na prowadzenie, a poprzez złe zarządzanie grą nie potrafiliśmy utrzymać tego korzystnego dla nas rezultatu. Długimi fragmentami meczu dominowaliśmy nad rywalem, ale nie potrafiliśmy tego wykorzystać. Nawet gdy naciskaliśmy rywala, to traciliśmy gole – komentuje trener Gieresz.

MaSzt

Licencja zagrożona

PIŁKARSKA KLASA A

Trener Piasta Babice **Dariusz Kierepka** i kierownik drużyny **Wiktor Bodys** powinni spłonąć ze wstydu. Narazili swój klub na obciach. W meczu Piasta z Unią Hrubieszów dopuścili się „lewizny". W zespole z Babic „na lewo" zagrał były bramkarz Gromu Różaniec **Wojciech Markowicz**, wpisany do protokołu meczowego jako **Grzegorz Mrówka**. O tym, że kto inny gra, a kto inny został zgłoszony do meczu, zorientował się kierownik Unii II **Wiktor Wasilewski**, wspierający pod względem organizacyjnym w sobotnim meczu w Babicach sztab pierwszego zespołu hrubieszowskiego klubu. Markowicz strzelił w tym meczu gola, został także ukarany żółtą kartką. W przerwie meczu Unia zgłosiła do sędziego **Adama Michalika** prośbę o weryfikację tożsamości zawodnika Piasta. Markowicz przyznał się do gry pod cudzymi personaliami.

Unia wygrała w Babicach z Piastem 6:2 (2:2). Decyzję w sprawie ewentualnej weryfikacji meczu walkowerem 6:0 na korzyść Unii podejmie Komisja Gier Oddziału LZPN w Zamościu, a sprawą zapewne zajmie się też związkowa Komisja Dyscyplinarna. Zgodnie z piłkarskimi przepisami dyscyplinarnymi trener Dariusz Kierepka może stracić licencję lub jego uprawnienia mogą zostać zawieszone.

MaSzt



Z zimną krwią

PIŁKARSKA IV LIGA

Łada 1945 Biłgoraj – Lublinianka 2:0 (1:0)

Gole: 1:0 Poleszak 22, 2:0 Zarczuk 85.
Łada: Alfimow – Futa, Figiel, Gonczarewicz, Pytka – Janczuk (63 Kutyła), Krywołapow, Poleszak (56 Pęcak) – Wachowicz (56 Duma), Dorosz (77 Zarczuk), Ziętek (84 Czułowski); **trener** Zając.
Lublinianka: Śliwka – Drozd, Janiszek, Bednara, Nowak (78 Misiurek) – Sobstyl (66 Pachuta), Popiołek, Król – Leszczyński (78 Delmanowicz), Kahsay (73 Stefańczyk), Pacek (66 Kowalski); **trener** Koczon.
Żółte kartki: Krywołapow (Łada), Drozd (Lublinianka). **Sędziował:** Harko (Chełm).

Łada 1945 Biłgoraj po domowym zwycięstwie nad Lublinianką 2:0 (1:0) weszła na top czwartoligowej tabeli. Przez większą część meczu zespół z lubelskiej Wieniawy bezskutecznie szturmował bramkę Łady, natomiast miejscowi z Biłgoraja kontratakowali tak groźnie, że zdobyli dwie bramki, a mogli jeszcze więcej, bo kilka okazji strzeleckich zaprzepaścili. – W pierwszej połowie meczu Lublinianka starała się atakować, żeby za wszelką cenę zdobyć jedną, czy nawet dwie bramki, a w drugiej części spotkania – cofnąć się, kontrolować boiskowe wydarzenia i wyprowadzać kontry. Z punktu widzenia zespołu z Lublina było to rozsądne. Były trener klubu z Lublina Marcin Zając wykazał się zmysłem taktycznym. Doskonale „rozpracował" rywala, by zastosować skuteczne środki. Zapewne w pierwszej połowie mecz nie był rewelacyjny w naszym wykonaniu, za to po przerwie graliśmy tak, jak na nowego lidera tabeli przystało – mówi **Wiesław Niemiec** z zarządu Łady.

Obie bramki Łada zdobyła z kontry. Gole strzelili były piłkarz Lublinianki **Bartłomiej Poleszak** i 17-letni **Kacper Zarczuk**. Pierwszemu przy trafieniu asystował **Michał Wachowicz**, drugiemu – **Patryk Czułowski**. – Talent Zarczuka juniora jest godny uwagi. Ten młody piłkarz na boiskach IV ligi w sześciu meczach spędził mało czasu, a strzelił już pięć goli. Do tego zdobył cztery gole dla Łady II w meczu klasy A z Potokiem Sitno. Zapowiada się na świetnego napastnika. Piłka jakby sama szukała go na polu karnym, a on nie napala się, tylko ze stoickim spokojem, z zimną krwią wykańcza sytuacje strzeleckie – mówi Wiesław Niemiec.

Przyjezdni z Wieniawy nie byli zadowoleni z wyniku meczu. „Grali jak nigdy, przegrali jak zawsze" – tak zatytułowana została relacja z niedzielnego meczu w Biłgoraju na stronie internetowej Lublinianki (lublinianka.eu). „Biłgoraj jest jak zaklęty, a może nawet przeklęty z perspektywy kibica Lublinianki. Drużyna Daniela Koczona uległa miejscowej Ładzie 0:2, choć przez lwią część meczu zdecydowanie przeważała, bezskutecznie szturmując pole karne. Z perspektywy historycznej porażka w Biłgoraju to żadna niespodzianka. Niestety, zielono-biało-czerwoni słabli z minuty na minutę. Nie było już entuzjazmu, wiary i siły. Coraz rzadziej udawało się zamykać Ładę w jej polu karnym, a mnożyć zaczęły się błędy. Łada łatwo kontrowała rozbitych graczy trenera Koczona, co przypominało nieco scenariusz naszego poprzedniego meczu w Biłgoraju" – czytamy w tym artykule.

MaSzt

Nie machali szabelką

KLASA OKRĘGOWA

Graf Chodywańce stoi na szczycie łańcucha pokarmowego w zamojskiej „okręgówce". Zespół piłkarski z gminy Jarczów łyka po kolei wszystkich. W niedzielę skonsumował Huczwę Tyszowce, która jednak nie okazała się zwykłą bułeczką z masłem, lecz obfitą, ciężkostrawną potrawą. – Pokonaliśmy Huczwę, w szóstym meczu ligowym odnieśliśmy szóste zwycięstwo, ale muszę przyznać, że ciężko nam się grało w Tyszowcach. Spodziewaliśmy się trudnej przeprawy. Po pięciu kolejnych porażkach Huczwa zmieniła trenera. Liczyliśmy się z tym, że może zadziałać „efekt nowej miotły". Mieliśmy sporo sytuacji podbramkowych, jednak długo musieliśmy czekać na drugą bramkę. Huczwa wyrównała. Ten gol na 1:1 napędził piłkarzy z Tyszowiec. Postawili wszystko na jedną kartę. Stali się dla nas znacznie trudniejszym przeciwnikiem niż teoretycznie dużo mocniejsze zespoły, z którymi wcześniej się mierzyliśmy – mówi **Mariusz Malec** z zarządu pierwszego w tabeli „najciekawszej ligi świata" Grafa.

Po przegranym w poprzedniej kolejce 1:3 (0:3) wyjazdowym meczu z Andorią Mircze do dymisji podał się trener Piotr Stadnicki. – Zrezygnowałem z dalszej pracy w Tyszowcach dla dobra drużyny. Trzeba było szukać nowego impulsu. Taki bodziec mógł dać ktoś nowy, ze świeżym spojrzeniem – tłumaczy swoją dymisję **Piotr Stadnicki**.

Huczwa Tyszowce – Graf Chodywańce 1:4 (1:1)

Gole: 0:1 Murjas 14, 1:1 Dworak 31, 1:2 Bobyliak 70, 1:3 Murjas 79, 1:4 Surmacz 90.
Huczwa: Krupa – M. Okalski (81 Nagaj), Tucki, Kudłaj, Waszczuk, D. Okalski (86 Gałan) – Stadnicki (85 Ł. Radom), Małecki, Dworak, Ziółkowski (86 Błaszczuk) – A. Mac (75 P. Mac); **trener** Sioma.
Graf: Waśkiewicz – Ligęza, Bartecki, Smoliński – Rugała (46 Grzelak), Surmacz, Krosman (64 Żurawski), Żerucha, Bobyliak (88 Korzeniewski), Ciećko (85 D. Perec) – Murjas (85 Frykowski); **trener** Malec.
Żółte kartki: Dworak – dwie, Waszczuk (Huczwa), Grzelak, Ciećko, Smoliński (Graf). **Czerwona kartka:** Dworak 59 (Huczwa).
Sędziował: Słoboda (Tomaszów Lubelski).

Po pięciu miesiącach rozbratu ekipę z Tyszowiec ponownie przejął Przemysław Sioma. – Padła propozycja powrotu na posadę trenera Huczwy. Nie mogłem odmówić, bo mój klub potrzebował pomocy – mówi **Przemysław Sioma**.

Pod wodzą nowego opiekuna Huczwa chciała się przełamać. I pewnie by to zrobiła, gdyby nie musiała się mierzyć z jednym z największych ligowych mocarzy. Zespół z Tyszowiec przegrał u siebie z Grafem 1:4 (1:1). – Graf zaprezentował wysoki poziom. Nie spodziewałem się tego, że można aż tak dobrze grać w „okręgówce". Ciężko nam było powstrzymać tak silnego rywala. Nie wypadało nam nawet wymachiwać szabelką w potyczce z zespołem, który wygrał wszystkie pięć poprzednich meczów, ale podjęliśmy walkę. Byłem zbudowany postawą swoich zawodników. Poświęcali się przez cały mecz. Na ile mogli, na tyle powalczyli. Postawa mojej drużyny była bardzo dobrze rokująca – twierdzi Przemysław Sioma.

Do przerwy każda ze stron zdobyła po jednej bramce. Prowadzenie dla gości uzyskał **Kamil Murjas**, a do remisu doprowadził **Dawid Dworak**. Miejscowi długo skutecznie się bronili. Przełomowym wydarzeniem była czerwona kartka dla Dworaka. – Uważam, że ta druga żółta kartka dla naszego zawodnika była niesłuszna. Sytuacja działa się na środku boiska. Dworak nie atakował piłkarza Grafa z tyłu. Ot, był to zwykły faul, jakich w każdym meczu wiele. Ciężko nam było się bronić w jedenastu, a gdy przyszło nam grać w dziesięciu, to szansa na wywalczenie choćby jednego punktu zmalała niemal do zera. Graf wykorzystał przewagę liczebną. Mocniej nas przycisnął. I strzelił trzy gole – komentuje Przemysław Sioma.

W 70 minucie skutecznym strzałem głową wykazał się **Iwan Bobyliak**, a później wynik na korzyść gości podwyższyli Murjas i **Fabian Surmacz**.

MaSzt

eprasa.pl a6fb26c68f