CENA 4,40 zł W TYM 5% VAT

Tygodnik Prudnicki

30 WRZEŚNIA 2026 ROKU INDEKS 327816 ISSN 1231-904 X

NUMER 40 (1857) ROK XXXVI ISTNIEJE OD 1990 ROKU





REKLAMA

BYŁY WÓJT GMINY LUBRZA: TO BYŁ PROCES POLITYCZNY CZYTAJ NA STR. 10

JUŻ TEJ ZIMY

W Prudniku będzie lodowisko. Są dwie opcje

CZYTAJ NA STR. 3



KONSOLIDACJA SZPITALI – OBAWY O BIAŁĄ

Po co psuć to, co dobrze funkcjonuje?

Politycy Prawa i Sprawiedliwości sprzeciwiają się planom włączenia szpitala w Białej w struktury Uniwersyteckiego Szpitala Klinicznego w Opolu. Z dniem połączenia Zespół Opieki Zdrowotnej w Białej zostanie wykreślony z Krajowego Rejestru Sądowego.

CZYTAJ NA STR. 7



ANDRZEJ DEREŃ (4), CANVA

ISSN 1231-904X
40
9 771231 904016













REKLAMA

eprasa.pl a7448cecfd

REKLAMA / OGŁOSZENIE











STANOWISKO W SPRAWIE SYTUACJI W PCM S.A.

To nie wybiórcze traktowanie faktów

W związku z pojawiającymi się w przestrzeni publicznej interpretacjami oraz próbami sprostowań ze strony Prezesa Zarządu PCM S.A., pragnę jednoznacznie podtrzymać swoje dotychczasowe stanowisko. Moje wypowiedzi od początku w pełni i precyzyjnie opisywały stan faktyczny, co najlepiej potwierdzają twarde fakty oraz dokumenty.

Wskazuję, że jako osoba z wieloletnim doświadczeniem zawodowym, w tym w obszarze członkostwa w radzie nadzorczej, czuję się w obowiązku odnieść merytorycznie do kilku kluczowych kwestii, w których granica między obiektywnym stanem rzeczy a dowolną interpretacją faktów została przez drugą stronę mocno przesunięta:

W pierwszej kolejności w mojej ocenie Prezes Zarządu PCM S.A. nie posiada uprawnień do wypowiadania się w imieniu akcjonariusza w kwestii odwołania członka rady nadzorczej, gdyż nie leży to w zakresie jego kompetencji. Co więcej, publiczne wyciąganie wniosków z samego faktu wyrażenia intencji czy analizy możliwości złożenia rezygnacji jest błędem. Taka deklaracja nie stanowi definitywnego oświadczenia woli i nie wywołuje skutków prawnych w postaci wygaśnięcia mandatu.

Następnie, przedstawiana przez Prezesa interpretacja zdarzeń opiera się na wybiórczym traktowaniu faktów, co zniekształca pełny obraz sytuacji. Trudno uznać za zasadne jego sprostowania, skoro opierają się one m.in. na raporcie mediatora, który całkowicie pomijał treść skargi z września 2025 roku, zawierającej bardzo poważne zarzuty wobec lekarza kierującego Oddziałem Wewnętrznym.

Zaznaczam również, że moja ocena sytuacji nie ograniczała się wyłącznie do tematu anonimów. Użyte przeze mnie sformułowania o „niepokojących sygnałach" i „znamionach przestępstwa" na posiedzeniu Zarządu Powiatu w Prudniku we wrześniu odnosiły się do ogólnego, głębokiego kryzysu w zespole. Potwierdza to notatka z wizytacji, która zamiast drobnych nieprawidłowości obnażyła złą atmosferę, lęk i paraliż pracy całego oddziału. Najważniejszym jednak dowodem jest oficjalny komunikat Prokuratury Okręgowej w Opolu – podejrzanej postawiono zarzuty złośliwego i uporczywego naruszania praw pracowniczych, w tym wydawania poleceń niezwiązanych z pracą oraz nakazywania wykonywania czynności zastrzeżonych wyłącznie dla lekarza.

Moja ocena sytuacji w spółce była wynikiem wielomiesięcznych, rzetelnych obserwacji oraz wnikliwej analizy dokumentów, a merytoryczny nadzór był moim bezpośrednim obowiązkiem. Ponieważ Prezes Zarządu bezpodstawnie przypisał mi autorstwo anonimowych skarg i zarzucił rzekome narażenie spółki na szkodę, zdecydowałam się złożyć pozew o ochronę dóbr osobistych. Postępowanie sądowe jest w toku i to przed sądem będę bronić swoje dobre imię.

W dalszej kolejności podkreślam, że choć spółka realizuje istotne inwestycje, to wiele kluczowych i wrażliwych obszarów – ze szczególnym uwzględnieniem sytuacji Oddziału Wewnętrznego – nie doczekało się na czas należytej uwagi i nadzoru.

Najlepszym podsumowaniem tej dyskusji była nadzwyczajna sesja Rady Powiatu. Publiczne oświadczenie samego Prezesa, który wprost przyznał się do braku wiedzy w tak strategicznym dla funkcjonowania szpitala temacie, ostatecznie zamyka spór o to, kto miał rację. Fakty obroniły się same. Moja ocena od początku była podyktowana wyłącznie troską o prawidłowe funkcjonowanie placówki oraz bezpieczeństwo pracowników i pacjentów, a sprowadzanie dyskusji do poziomu osobistych spekulacji są jedynie nieudolną próbą odwrócenia uwagi od sedna problemu. ■

Z poważaniem
mec. Katarzyna Benroth – Kurpiel

NA FOTOGRAFII

Po raz ostatni w XX wieku

Kilka budowanych w tym samym czasie bloków to obraz widziany w Prudniku po raz ostatni w latach 80. XX w. Aktualne zdjęcie pochodzi z ul. Samuela Fränkla, gdzie trzech różnych inwestorów (SIM Opole Południe, PTBS/Gmina Prudnik, prywatny inwestor) stawia kilka budynków wielorodzinnych. Prace posuwają się bardzo szybko. (d) ■



Budynki PTBS i SIM Opolskie Południe

Rysunkowy komentarz



Rysował: Grzegorz Weigt

eprasa.pl a7448cecfd

DYSKUSJA

W Prudniku będzie lodowisko. Są dwie opcje

Burmistrz Prudnika Grzegorz Zawiślak ogłosił, że w sezonie zimowym w mieście pojawi się lodowisko. To spełnienie obietnicy złożonej mieszkańcom i społecznemu komitetowi, który zabiegał od jego powstanie. Lodowisko będzie wynajęte. Tymczasem starosta prudnicki Radosław Roszkowski złożył gminie propozycję budowy stałego obiektu.

Andrzej DEREŃ

Temat lodowiska w Prudniku funkcjonuje od lat i wzmagał się wraz uruchamianiem podobnych obiektów w sąsiednich ośrodkach miejskich, również tych niepowiatowych (m.in. w Głuchołazach i Głogówku). W 2024 r. Rada Miejska, w odpowiedzi na petycję społecznego komitetu zainicjowanego przez Edwarda Mroza, zadeklarowała przystąpienie do projektu budowy sztucznego lodowiska. Przez dwa lata trwały rozmowy i starania, również płynące z samorządu powiatowego, ale ostatecznego efektu nie było widać. W tym roku Powiat – po uzyskaniu 3-milionowego, rządowego dofinansowania – ogłosił dwa przetargi na budowę lodowiska, ale oferenci złożyli propozycje cenowe przekraczające możliwości finansowe tego samorządu.

Nowa propozycja starosty padła w czwartek 24 września podczas sesji Rady Miejskiej.

- Deklarujemy, jako Powiat, przynajmniej 50 proc. wkładu własnego dla takiej budowy. Koszt inwestycji szacujemy na około 9 mln złotych, a zaokrąglając, do 10 mln. Deklarujemy udział Powiatu na poziomie 2,5 mln złotych w pozyskaniu wkładu własnego. Deklarujemy – i to już uczyniliśmy - wystąpienie i dużą szansę na pozyskanie dofinansowania ze środków



CANVA

W tym seoznie lodowisko znajdować się będzie przy ul. Wańkowiczka

samorządu Województwa Opolskiego w wysokości 1 mln złotych. Deklarujemy możliwość złożenia wniosku i starania się o środki, bo jest przychylność ministra Borysa, na 5 mln złotych dofinansowania z rządowego Programu Rozwoju Lodowisk Ministerstwa Sportu i Turystyki.

Starosta podsumował, że wkład własny Gminy nie powinien przekroczyć 1,5 mln złotych, przy założeniu, że budżet całego zadania wyniesie około 10 mln złotych. Starosta proponował, żeby docelowo właścicielem obiektu był samorząd gminny. Obiekt w zimie pełniłby funkcję lodowiska, a poza sezonem, wielofunkcyjnej hali sportowej.

- Z rozmowy z ministrem sportu wiem, że jest to być może ostatni rok, kiedy to możemy taki wniosek na lodowisko średniej wielkości złożyć – przestrzegał starosta. Powiat, mimo, że sugerował lokalizację lodowiska przy Kompleksie Sportowym „Sójka”, przyjmuje propozycję burmistrza, by był na terenie obiektu przy ul. Kolejowej.

- Jesteśmy otwarci na tę propozycję i współpracę – odpowiedział wiceburmistrz Wiesław Kopterski. – Jeśli chodzi o sezon 2026/27, to zdecydowaliśmy się na najem mobilnego lodowiska, które będzie umiejscowione przy ul. Wańkowicza. Na tę chwilę to rozwiązanie wydaje się bardzo racjonalne, bo po naszej stronie jest tylko przygotowanie terenu plus dostarczenie prądu o odpowiedniej mocy. Wcześniej myśleliśmy o stadionie przy ul. Kolejowej, ale tam była kwestia doprowadzenia prądu, który jest kluczowy, jeśli chodzi o tego typu obiekt. W tym sezonie chcemy spróbować, jak to będzie funkcjonować, jakie będzie zainteresowanie, jak to się odbije finansowo. Wtedy okaże się, czy będziemy kontynuować tego typu wynajem w kolejnych sezonach. Oczywiście też będziemy musieli przeliczyć koszty utrzymania obiektu, o którym mówi pan starosta.

Wiceburmistrz powiedział, że koszt wynajmu w sezonie wyniesie ok. 250 tys. zł. Radni w swoich głosach sugerowali wyliczenie i porównanie kosztów funkcjonowania obiektów – zakupionego z dofinansowaniem i własnego oraz corocznie wynajmowanego. Wskazywano też konieczność przetestowania, czy lodowisko będzie cieszyło się popularnością wśród mieszkańców i gości Prudnika.

W przypadku przyjęcia propozycji starosty (złożenie wniosku w najbliższym czasie) i uzyskania dofinansowania (spodziewane rozstrzygnięcie konkursu to jesień przyszłego roku), proces budowlany realizowany byłby w 2028 r. Do tego czasu samorząd gminny może korzystać z opcji wynajmu lodowiska. ■











REKLAMA

eprasa.pl a7448cecfd









REKLAMA

OPINIE

Niewykorzystana okazja

Adam LUTOGNIEWSKI

Dnia 13 lipca 2026 r. Rada Miejska w Prudniku uchwaliła, co następuje: „Wyraża się negatywną opinię w sprawie wykorzystania mienia Gminy Prudnik do upamiętnienia przez Powiat Prudnicki ludności niemieckiej zamieszkującej teren Prudnika po zakończeniu II wojny światowej, poprzez „oznaczenie miejsca pamięci" (tzw. getta) tablicą pamiątkowa ufundowaną przez Powiat Prudnicki".

Przypomnę, czym było wspomniane getto. Tak pisał o nim ks. Franz Pietsch w kronice parafii św. Michała: „...8 sierpnia [1945]. Rano na ulicach miasta pojawiło się obwieszczenie: wszyscy Niemcy mają być przygotowani z bagażem 25 kilogramów. Niebawem pojawiła się polska milicja i wypędziła biednych ludzi z mieszkań. Na rynku ich skromne mienie zostało jeszcze raz splądrowanie a następnie musieli udać się do getta. Obejmuje ono następujące ulice: Fischstraße (Chrobrego), Töpferstraße (Królowej Jadwigi), Tabor (Tabory), Meierbleiche (Kochanowskiego), Lerchenfeld (Morcinka) i Kunzendorfstraße (Wiejska). Poczynając od 8 sierpnia - przez około 8 dni - nikt bez poświadczenia o pracy nie mógł opuszczać getta..." (cytat za „Karta", nr 91).

Oczywiście, stłoczenie wielkiej liczby ludzi na ograniczonej przestrzeni skutkowało fatalnymi warunkami sanitarno – bytowymi. Mieszkańcy getta umierali od chorób i niedożywienia. O tym także pisze ks. Pietsch.

Getto w Prudniku to ciemna karta w polskiej historii miasta. Jasne, że nie ponosimy odpowiedzialności za wydarzenia, które miały miejsce przed osiemdziesięciu laty ale ponosimy odpowiedzialność za to, jak tę ciemną kartę potraktujemy dzisiaj. Możemy pokazać, że nie boimy się rozmawiać o trudnych sprawach i gotowi jesteśmy podjąć poważną i uczciwą dyskusję. Upamiętnienie getta tablicą pamiątkową sygnalizowałoby taką postawę. Wydaje się, że Rada wybrała inną strategię: Nie będziemy podejmować kontrowersyjnego tematu, przemilczymy go, a z czasem, miejmy nadzieję, problem rozwiąże się sam.

To podejście wygodne ale krótkowzroczne: kontrowersyjne tematy mają to do siebie, że przyciągają uwagę badaczy i opinii publicznej. A skoro Rada Miejska go unika, to prędzej czy później ktoś ją wyręczy i zajmie się tą sprawą na własnych warunkach.

Rada Miejska nie skorzystała z okazji aby przejąć narrację w tej historii i opowiedzieć ją swoim głosem w sposób możliwy do przyjęcia dla potomków dawnych niemieckich mieszkańców naszego miasta i, być może, zamknąć temat. To błąd. ■

PRUDNIK

Bruntal kolejnym partnerem?

W czwartek (24 września) w Prudniku podpisano memorandum o współpracy między czeskim miastem Bruntal a Prudnikiem.

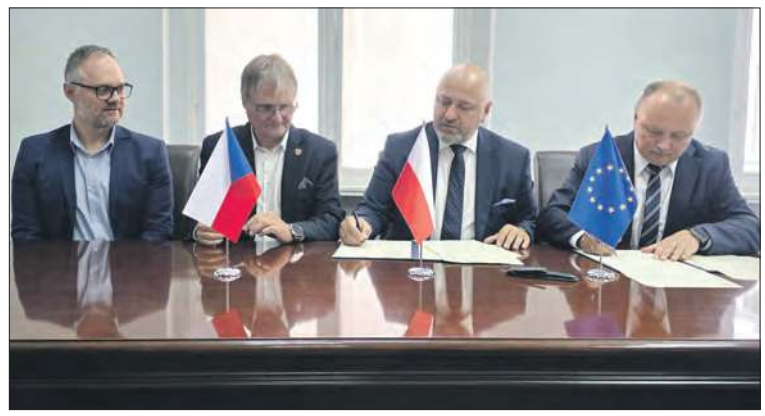

Podpisanie memorandum w Prudniku



Prudnicka panorama w bruntalskim parku

ANDRZEJ DEREŃ (2)

Jeszcze podczas sierpniowej sesji Rady Miejskiej w Prudniku burmistrz Grzegorz Zawiślak mówił o propozycji podpisania umowy o partnerstwie między polskim miastem a czeskim Brutalem. Byłoby to trzecie miasto w Rep. Czeskiej, z który Prudnik miałby formalną współpracę. Żywe kontakty dotyczą nieodległego Karniowa, natomiast relacje z Boguminem są martwe. Dlaczego Bruntal?

Propozycja współpracy wyszła od Czechów, którzy złożyli ofertę zawarcia „Memorandum o współpracy". Prudnik i Bruntal od lat współpracują nieformalnie, głównie poprzez realizację wspólnych projektów.

- Kolejnym krokiem winno być podpisanie umowy o współpracy partnerskiej o zawarciu której zdecyduje Rada Miejska – uchwałą – zapowiadał burmistrz Zawiślak.

Starosta Bruntala Martin Henč wystąpił na sesji z krótkim przemówieniem, czy raczej przedstawieniem się, zwracając uwagę na to, że oba miasta działają wspólnie już od dwóch dekad.

Bruntal ma już podpisaną umowę partnerską z polskim miastem – z Opolem. Czeska miejscowość liczy ok. 15 tys. mieszkańców, jest więc ludnościowo zbliżona do Prudnika. W 2009 r. w bruntalskim parku postawiono drewnianą płaskorzeźbę przedstawiają panoramę Prudnika. ■



eprasa.pl a7448cecfd



REKLAMA

OSZUSTWO

Miała spotkać się ze znanym muzykiem. Straciła kilka tysięcy złotych

68-letnia kobieta padła ofiarą oszustwa internetowego. Kobieta była przekonana, że nawiązała kontakt ze światowej sławy muzykiem, na którego koncercie wcześniej się bawiła.



CANVA

Oszust podszył się pod znaną gwiazdę muzyki

W efekcie fałszywej korespondencji zarezerwowała hotel w województwie opolskim i wykonała kilka przelewów na łączną kwotę 6 tysięcy złotych. O tym, że została oszukana, dowiedziała się dopiero wtedy, gdy pojawiła się w hotelu, w którym miała być dokonana rezerwacja. Jak informuje Tygodnik Krapkowicki oszustwo mogło polegać na podszywaniu się pod Zamek Moszna, na którego profilu społecznościowym pojawiło się ostrzeżenie dotyczące osób wyłudzających pieniądze za rzekomą rezerwację miejsc hotelowych.

Do krapkowickich policjantów zgłosiła się 68-letnia kobieta, która poinformowała o oszustwie. Jak przekazała, po uczestnictwie w koncercie znanego na całym świecie muzyka postanowiła nawiązać z nim kontakt. W internecie odnalazła numer telefonu, który – jak była przekonana – należał właśnie do artysty.

Kobieta wielokrotnie kontaktowała się z mężczyzną. Ten przekonywał ją, że jest muzykiem, a następnie zaproponował, że przyjedzie do Polski i będzie mógł się z nią spotkać. W tym celu przesłał jej adres miejsca, w którym miało dojść do spotkania.

68-latka, przekonana, że koresponduje z prawdziwym artystą, rozpoczęła organizowanie pobytu. Zarezerwowała hotel, wykorzystując do tego adresy mailowe, które otrzymała w trakcie korespondencji. Kobieta była przekonana, że są to prawdziwe dane należące do obiektu.

Następnie, zgodnie z otrzymywanymi instrukcjami, przekazała na wskazany przez mężczyznę rachunek bankowy łącznie 6 tysięcy złotych, wykonując kilka przelewów.

Kilka dni temu kobieta udała się do hotelu, w którym jak sądziła, zarezerwowała pobyt. Na miejscu okazało się jednak, że obiekt nie posiada rezerwacji na jej nazwisko. Wtedy zorientowała się, że padła ofiarą oszustwa.

Sytuacja dotyczyła najprawdopodobniej hotelu w pałacu w Mosznej, na którego mediach społecznościowych ukazało się w środę, 16 września, ogłoszenie przestrzegające przed oszustami: „Uwaga na próby podszywania się pod Zamek Moszna. Drodzy Goście, w ostatnim czasie dotarła do nas informacja o próbie oszustwa związanej z rzekomą rezerwacją pobytu w naszym obiekcie.” (na podstawie: KPP w Krapkowicach) ■



REKLAMA

eprasa.pl a7448cecfd

REKLAMA / OGŁOSZENIE











NA DRODZE

Czeszka za kierownicą ciężarówki. Była nietrzeźwa

Policjanci prudnickiej drogówki zatrzymali do kontroli samochód ciężarowy wraz z naczepą, którego kierująca wzbudziła ich podejrzenia co do stanu trzeźwości.

W piątek, 25 września, tuż po godzinie 6.00 policjanci ruchu drogowego Komendy Powiatowej Policji w Prudniku zwrócili uwagę na kierującą zestawem ciężarowym, którą zatrzymali do kontroli. Podczas krótkiej rozmowy funkcjonariusze nabrali podejrzeń, że kobieta może znajdować się pod działaniem alkoholu. Jak się okazało podczas kontroli była to 44-letnia obywatelka Czech. Policjanci sprawdzili stan trzeźwości, badanie wykazało prawie 0,6 promila alkoholu w organizmie.

Kobieta odpowie teraz za jazdę w stanie nietrzeźwości. Grozi jej kara do 3 lat więzienia, zakaz prowadzenia pojazdów i wysoka grzywna.

Nie bądźmy obojętni na to, co dzieje się na drodze, przypominamy, że bezpieczeństwo na drodze zależy nie tylko od funkcjonariuszy, ale również od samych kierowców – apelują prudniccy policjanci. – Jeżeli podczas jazdy zauważymy pojazd, którego kierowca zachowuje się w sposób mogący wskazywać na to, że znajduje się pod działaniem alkoholu, na przykład jedzie bardzo niepewnie, ma problemy z utrzymaniem toru jazdy, gwałtownie zmienia prędkość lub wykonuje niezrozumiałe manewry, nie ignorujmy takiej sytuacji.

Nie próbujmy jednak samodzielnie zatrzymywać podejrzanego kierowcy ani stwarzać dodatkowego zagrożenia. W takiej sytuacji należy zachować bezpieczny dystans i jak najszybciej powiadomić Policję, dzwoniąc pod numer 112. Warto przekazać funkcjonariuszom możliwie dokładne informacje dotyczące pojazdu, jego kierunku jazdy i miejsca, w którym się znajduje. Jedna reakcja może zapobiec tragedii. (informacja: KPP Prudnik) ■

Wyrazy głębokiego współczucia i żalu
Jolancie Ostrowskiej-Michalczewskiej
z powodu śmierci
Ojca

składają Koleżanki i Koledzy z Oddziału PTTK Sudetów Wschodnich w Prudniku

Panu Radnemu
Dragomirowi Rudemu
wyrazy szczerego współczucia z powodu śmierci
Mamy

Składa Starosta Prudnicki wraz z Zarządem i Radą Powiatu w Prudniku.

GŁUCHOŁAZY

Amfetamina w plecaku

Kryminalni mieli podejrzenia, że pewien mieszkaniec Głuchołaz może posiadać znaczną ilość narkotyków. Trop okazał się słuszny, a głuchołazianin wpadł podczas spaceru z plecakiem wypełnionym amfetaminą.

Kryminalni Komendy Powiatowej Policji w Nysie, zajmujący się zwalczaniem przestępczości narkotykowej, początkiem września ustalili, że jeden z mieszkańców Głuchołaz może posiadać dużą ilość narkotyków. Gdy pojechali w wytypowane miejsce, zauważyli 35-latka idącego z plecakiem. W trakcie wykonywania czynności operacyjni znaleźli przy mężczyźnie zgrzane worki strunowe z białą zawartością. Badania testerem narkotykowym potwierdziły, że zabezpieczone substancje to amfetamina. Łącznie funkcjonariusze przejęli ponad 2 kilogramy narkotyków. Policjanci zabezpieczyli również gotówkę w kwocie 11 000 zł na poczet przyszłej kary i środków karnych.

Mieszkaniec Głuchołaz usłyszał już zarzut posiadania narkotyków. Na wniosek Prokuratury Rejonowej w Prudniku sąd zastosował wobec niego tymczasowe aresztowanie na okres trzech miesięcy. Za popełnione przestępstwo w recydywie grozi mu kara do 15 lat pozbawienia wolności. (informacja: KPP Nysa) ■



eprasa.pl a7448cecfd

KONSOLIDACJA SZPITALI, CZYLI KONIEC POWIATOWEGO ZOZ BIAŁA

Po co psuć to, co dobrze funkcjonuje?

Politycy Prawa i Sprawiedliwości sprzeciwiają się planom włączenia szpitala w Białej w struktury Uniwersyteckiego Szpitala Klinicznego w Opolu. Z dniem połączenia Zespół Opieki Zdrowotnej w Białej zostanie wykreślony z Krajowego Rejestru Sądowego.

Andrzej DEREŃ

O planach dotyczących części placówek medycznych w województwie opolskim mówi się i pisze od kilku miesięcy. To hasło konsolidacji, połączenia, a w rzeczywistości wchłonięcia przez duży szpital w Opolu innych placówek w województwie. Tylko niektórych. Politycy PiS przekonują, że opolski szpital w pierwszej kolejności zainteresowany jest przejęciem najlepszych szpitali, z dobrą renomą i stabilną sytuacją finansową, a takim jest Zespół Opieki Zdrowotnej w Białej, którego personel wypracował przez lata bardzo wysoką jakość świadczeń medycznych, zwłaszcza kardiologicznych. Wielokrotnie władze samorządu Powiatu Prudnickiego z dumą podkreślały znaczenie i rolę swojej placówki medycznej. Działo się to w tle funkcjonowania szpitala w Prudniku, który „od zawsze" miał problemy wizerunkowe i okresowo finansowe, co miało przełożenie na bardzo częste zmiany na stanowisku prezesa spółki. Biała była i jest placówką stawianą za wzór w województwie i kraju. Wzór niecodzienny i na swój sposób niewygodny w systemie, gdzie dobre szpitale to podmioty duże w średnich lub dużych ośrodkach miejskich. Biała wyłamuje się z tego schematu i... mogłaby być przykładem dla rozwoju krajowej sieci obiektów szpitalnych na bazie niewielkich, ale dobrze zarządzanych i autonomicznych placówek.

To nie będzie poprawa

- W ramach programu, z którego chce skorzystać szpital uniwersytecki, wyraźnie jest napisane, że konsolidacja będzie niosła za sobą likwidację etatów, które będą się dublować, a etaty tzw. nieefektywne, tutaj będą analizowane, a następnie dojdzie do restrukturyzacji. O tym się dziś głośno nie mówi – przekonuje posłanka Katarzyna Czochara. – Dla nas jest to ogromne zaskoczenie, dlaczego taki szpital miałby być konsolidowany, co tak naprawdę miałoby się poprawić w ramach tej zmiany, skoro szpital w Białej bardzo dobrze funkcjonuje. Uważamy, że nie dojdzie tu do poprawy, a raczej do pogorszenia sytuacji.



Nowe skrzydło szpitala w Białej

Powiatowy ZOZ w Białej jest jednym z większych zakładów pracy w tej gminie. Pracuje tam ponad 60 osób. W powiecie prudnickim ze stopą bezrobocia na poziomie 10-11 proc. (w Opolu nieco ponad 3), ma to ogromne znaczenie.

Politycy PiS przekazują, na razie w formie nieoficjalnej, że zmiana będzie docelowo prowadziła do modelu, w którym budynek w Białej przekształcony zostanie w Zakład Opiekuńczo-Leczniczy (USK nie posiada takiej placówki w swojej strukturze).

- Zwracam uwagę na obawy mieszkańców, którzy są świadomi tego, że każda konsolidacja tego typu szpitali pociągnie za sobą optymalizację kosztów – argumentuje radny Rady Miejskiej w Prudniku Jacek Urbański. – Na pewno będą sprawdzane procedury, opłacalność zabiegów w szpitalu i w związku z tym mogą się tu pojawić pewne ograniczenia, łącznie z likwidacją oddziałów.

Zabiegi, na które można było liczyć na miejscu, będą wykonywane w Opolu: - Mylne jest przeświadczenie, że to lekarze z Opola będą wspierać medycznie tutejszy szpital. Myślę, że będzie odwrotnie – argumentuje radny.



ANDRZEJ DEREŃ (2)

Prawo i Sprawiedliwość sprzeciwia się wchłonięciu szpitala w Białej przez opolski USK

Zdaniem Urbańskiego podpisywanie listu intencyjnego w sprawie konsolidacji powinno być poprzedzone pełną analizą ekonomiczną i medyczną.

Kiedy mieszkańcy ratowali bialski szpital

- W przeszłości szpital w Białej był już w trudnej sytuacji – przypomina radny powiatowy Józef Meleszko. – Mieszkańcy przekazywali żywność, przekazywali pieniądze, opodatkowali się, żeby ten szpital mógł dalej funkcjonować. Dziś ten szpital jest na bardzo wysokim poziomie i spełnia oczekiwania mieszkańców.

Radny Ryszard Kwiatkowski zwrócił uwagę, na rządową Mapę Potrzeb Zdrowotnych ze schematem zabezpieczenia opieki zdrowotnej, według której placówki z kardiologią muszą rocznie realizować leczenie ponad 400. zawałów. To pułap dla dużych szpitali i placówka w Białej go nie spełnia.

Narodowy Fundusz Zdrowia tworzy kryteria, które są nie do spełnienia przez mniejsze szpitale, tym samym zmuszając organy zarządzające do ich redukcji czy likwidacji. Posłanka przekazuje, że według nowych wymagań szpital musi zapewnić dwóch kardiologów na dyżurze, a nie jednego, jak to było dotychczas:

- To jest warunek otrzymywania z NFZ środków na leczenie. To jest skandal, w ten sposób niszczy się i rozbraja to, co wspaniale funkcjonuje. Dość tego dziadostwa, mówimy temu: nie.

Najważniejszy interes uniwersytetu

Zdaniem Katarzyny Czochary problem z niedoborem personelu medycznego, w tym przede wszystkim lekarzy, może przestać istnieć: - Za chwilę będziemy mieć coraz więcej kadry medycznej, bo chociażby patrząc na Uniwersytet Opolski Wydział Medyczny tam dziś szkoli się i kształci wielu młodych ludzi na lekarzy.

Tymczasem Senat Uniwersytetu Opolskiego i rektor tej uczelni wyrazili zgodę na kolejne działania zmierzające do połączenia opolskiego szpitala z Klinicznym Centrum Ginekologii, Położnictwa i Neonatologii w Opolu oraz Zespołem Opieki Zdrowotnej w Białej. Przewodniczący Rady Uniwersytetu Opolskiego mówiąc o temacie konsolidacji stwierdzi, że najważniejszy dla rady jest „interes uniwersytetu".

Za konsolidacją jest również... dyrektor ZOZ w Białej.

- Dyrektor szpitala w Białej wystąpił z oficjalnym pismem do zarządu powiatu o konsolidację z naszą jednostką. Od lat ze sobą współpracujemy. (...) Dzisiaj, mając pozytywną opinię Senatu i rektora UO, możemy przystąpić do rozmów, do dyskusji o tym, w jaki sposób chcielibyśmy budować szpital uniwersytecki wspólnie z zespołami szpitala ginekologiczno-położniczego oraz szpitala w Białej – mówi cytowany przez „Czas na Opole" Dariusz Madera, dyrektor generalny USK.

Jesteś za czy przeciw połączeniu? Wyraź swoją opinię

Zarząd Powiatu w Prudniku ogłosił konsultacje społeczne do projektu uchwały Rady Powiatu w Prudniku w sprawie wyrażenia zgody na połączenie Zakładu Opieki Zdrowotnej w Białej z Uniwersyteckim Szpitalem Klinicznym w Opolu. Konsultacje skierowane są do organizacji pozarządowych, ale swoje zdanie mogą wyrazić również mieszkańcy powiatu prudnickiego. Konsultacje trwają do 17 października. Opinię należy przekazać w formie pisemnej (nie ma dedykowanego formularza) na adres Starostwa Powiatowego w Prudniku (ul. Kościuszki 76, 48 – 200 Prudnik lub w formie elektronicznej na adres: a.zagorska@powiatprudnicki.pl. ■

CHCĄ, BY POCIĄG Z WROCŁAWIA DOCIERAŁ DO PRUDNIKA

Prudnik zasługuje na Wrocław

W grudniu w kolejowym rozkładzie jazdy pojawi się bezpośrednie połączenie z Nysy do Wrocławia. Grupa prudnickich radnych chce, by stacją docelową pociągów był Prudnik, a nie Nysa. „Prudnik zasługuje na Wrocław" - piszą.

Andrzej DEREŃ

W poniedziałek (28 września) do biura Rady Miejskiej spłynęła interpelacja Klubu Radnych na rzecz Rozwoju Gminy Prudnik (Łukasz Karpowicz, Zygmunt Trojniak, Leszek Czereba, Grażyna Hołda, Aneta Samotus), skierowana do burmistrza Prudnika „w sprawie podjęcia działań na rzecz wydłużenia planowanej relacji kolejowej Nysa – Wrocław do stacji Prudnik".

- W przeszłości pociąg do Wrocławia kursował przez Prudnik i cieszył się dużym zainteresowaniem mieszkańców naszego miasta i okolic – piszą radni, dowodząc że praktyka z przeszłości przemawia za takim właśnie rozwiązaniem. – Prudnik ma obecnie znacznie gorszą dostępność kolejową niż Nysa oraz wiele innych miejscowości naszego województwa. Dlatego szczególnie ważne jest, aby rozwój transportu publicznego uwzględniał również mieszkańców naszego miasta.



ŁUKASZ KARPOWICZ / FB

Czy Prudnik bdzie miał bezpośrednie połączenie kolejowe z Wrocławiem?

Radni sugerują, by ze strony burmistrza pisma w tej sprawie zostały zaadresowane do Urzędu Marszałkowskiego Województwa Opolskiego, spółki POLREGIO oraz Powiatu Prudnickiego w celu wspólnego wystąpienia.

Radny Łukasz Karpowicz sygnalizował problem podczas wrześniowej sesji Rady Miejskiej, w której wziął udział poseł Paweł Masełko, przewodniczący Zespołu Parlamentarnego ds. Magistrali Podsudeckiej. ■

eprasa.pl a7448cecfd



REKLAMA

Szumy uszne - poznaj rozwiązania i daj sobie pomóc

Szumy uszne negatywnie wpływają na życie Twoje lub Twoich bliskich?Chcesz rozwiązać ten kłopotliwy problem i móc znów spokojnie żyć?

Umów się na bezpłatną konsultację i pozwól nam sobie pomóc.

15%

populacji doświadcza szumów usznych

80%

osób skarżących się na szumy uszne ma również niedosłuch

Szumy uszne są dolegliwością polegającą na wrażeniu słyszenia w jednym lub obojgu uszach dźwięków, których inne osoby nie słyszą. Może to być piszczenie, dzwonienie, szum, buczenie, świst, ćwierkanie itp.

Przyczyny szumów usznych:

- ekspozycja na zbyt głośne dźwięki
- uraz akustyczny – np. wybuch petardy w pobliżu
- naturalne procesy starzenia się
- choroby układu krążenia, np. związane z tarczycą
- pogłębiający się niedosłuch
- długotrwały stres i napięcie

Gdzie szukać pomocy?

Problem tak złożony jak szumy uszne, może wymagać współpracy specjalistów z różnych dziedzin. Przede wszystkim warto na wstępie odwiedzić **protetyka słuchu**, który nie tylko zbada słuch, ale może zaproponować terapię, dzięki której możliwe jest odzyskanie równowagi i spokoju. Warto również zasięgnąć porady takich specjalistów jak **laryngolog, neurolog, kardiolog czy psycholog.**

Odpowiedz na poniższe pytania i sprawdź, czy problem szumów usznych dotyczy również ciebie:

zakreśl właściwe

1.	Czy regularnie słyszysz uporczywe dźwięki, takie jak szum, pisk, dzwonienie, buczenie?	TAK ☐ NIE ☐
2.	Czy zdarza się, że szumy uszne utrudniają zaśnięcie lub relaks?	TAK ☐ NIE ☐
3.	Czy szumy uszne powodują niepokój lub rozdrażnienie?	TAK ☐ NIE ☐
4.	Czy szumy uszne utrudniają zrozumienie rozmówcy?	TAK ☐ NIE ☐
5.	Czy włączasz radio lub telewizor, by zagłuszyć szumy uszne?	TAK ☐ NIE ☐

Jeśli odpowiedź TAK powtórzyła się trzy lub więcej razy, to Twój problem z szumami usznymi prawdopodobnie wymaga konsultacji. Umów się na bezpłatną konsultację w jednym z naszych gabinetów audioprotetycznych.

Zapraszamy do gabinetów Audiofon:

Prudnik, ul. R. Traugutta 4A	**tel. 77 406 73 05**
Głuchołazy, ul. M. Skłodowskiej–Curie 16	**tel. 77 436 71 69**
Nysa, ul. Rynek 14/1U	**tel. 77 433 01 04**
Nysa, ul. Bracka 1	**tel. 885 88 74 94**

Bezpłatna infolinia:

800 806 900

www.audiofon.com.pl

eprasa.pl a7448cecfd

PIERWSZY ETAP ZNALAZŁ SWOICH MIESZKAŃCÓW



CZAS NA ETAP DRUGI

SIM Opolskie Południe

Prudnik

PRUDNIK
II ETAP

RUSZA NABÓR WNIOSKÓW NA MIESZKANIA

Dołącz do naboru już dziś i poznaj szczegóły II etapu.

ETAP I → **ETAP II**

Komplet najemców

Ogłaszamy nowy nabór



Kontakt

SIM OPOLSKIE POŁUDNIE

536 434 606
Anna Domagała

Email:
biuro@sim.opolskie-poludnie.pl

SIM Opolskie Południe

OGŁOSZENIE

eprasa.pl a7448cecfd

REKLAMA / OGŁOSZENIE







POLITYKA

Były wójt: To był proces polityczny

Były wójt gminy Lubrza Mariusz Kozaczek podczas wtorkowej (29 września) konferencji prasowej przedstawił swoje stanowisko w sprawie procesu sądowego jaki toczył się przeciwko niemu i byłej sekretarz gminy. Były samorządowiec zapowiada wystąpienie o kasację wyroku i stawia tezę o politycznym charakterze sprawy.

Andrzej DEREŃ



ANDRZEJ DEREŃ

M. Kozaczek: - Jestem w stanie udowodnić, że nie popełniłem żadnego przestępstwa, ani wykroczenia, ale do tego potrzebny jest sprawiedliwy proces.

Przypominamy. Sąd Okręgowy w Opolu utrzymał w mocy wyrok Sądu Rejonowego w Prudniku z listopada zeszłego roku, który skazał Mariusza Kozaczka i Wiolettę A. za usiłowanie oszustwa oraz przekroczenie uprawnień i poświadczenie nieprawy na szkodę Gminy Lubrza. Były wójt podczas konferencji odrzuca wszystkie zarzuty.

- Prokuratura początkowo prowadziła postępowanie w oparciu o zarzut przekroczenia uprawnień – „przekroczył wójt swoje uprawnienia likwidując stanowisko sekretarza gminy, tworząc w to miejsce stanowisko zastępcy wójta – sekretarza gminy", w jednym etacie – mówi były wójt. - Już w 2017 r. Sąd Najwyższy wydał wyrok w temacie możliwości połączenia stanowisk sekretarza i zastępcy wójta. Wyrok ten jest ogólnie dostępny.

Mariusz Kozaczek dowodzi również, że nie doszło do antydatowania pisma, co było kolejnym zarzutem.

- Moje zarządzenia, to komplet składający się z czterech sztuk osobnych dokumentów z jedną datą. Podpisałem je w dniu 5 kwietnia 2024 roku. Te dokumenty dotyczyły dwóch pracownic, a nie jak podały media, że to była tylko pani sekretarz. Obie pracownice mały zarządzeniem likwidowane stanowiska pracy i prawo do odprawy. Pani sekretarz A. obecny wójt Drabik nie wypłacił odprawy, a drugiej pracownicy – to była pomoc administracyjna – wypłacił odprawę na podstawie tych zarządzeń.

Kozaczek wspiera się wypowiedzą podczas rozprawy obecnego wójta, że w przypadku wspomnianej pracownicy nie było wątpliwości prawnych, co do wypłacenia jej odprawy.

- Dlaczego komplet zarządzeń z tego samego dnia, dotyczący dwóch kobiet, jest dla jednej osoby bez wątpliwości do wypłaty, a dla drugiej osoby już nie? – pyta Kozaczek.

- Mój oryginalny komplet zarządzeń, podpisany i opieczętowany przeze mnie, nie był analizowany, ani omawiany przez prokuratora i sądy na rozprawach. Nie był również badany przez biegłego. Sąd oddalił również wniosek dowodowy obrońcy o zobowiązaniu Urzędu Gminy w Lubrzy do dostarczenia protokołu Państwowej Inspekcji Pracy oraz odpowiedzi na ten protokół. Sąd uznał, że zmierza to do przedłużenia postępowania.

Tymczasem inspektor PIP w protokole zawarł informację o tym, że Urząd Gminy powinien wypłacić odprawę sekretarz gminy.

- W toku postępowania procesowego przekazano biegłemu do zbadania cztery elektroniczne pliki, które miały być dowodem na winę moją i pani sekretarz. Chodzi o komplet dokumentów lub zarządzeń, w wersji elektronicznej, a nie moje zarządzenia w wersji papierowej. Biegły stwierdził, że komplet tych elektronicznych plików nie był drukowany w dacie, którą zarzuca mi prokurator i sądy. Stwierdził również, że nie były one drukowane na papierze przez wiele ostatnich miesięcy. Skoro więc nie były drukowane na papierze, to jak miały być przeze mnie podpisane i antydatowane w terminie podanym rzekomo przez prokuraturę i sądy?

Kozaczek wspierał się wypowiedzią jednego ze świadków sprawy – pracownika Urzędu Gminy, który powiedział, że odniósł wrażenie, „że przesłuchujący mnie policjant sugerował mi odpowiedzi. Policjant mnie na przykład pytał, czy wójt był dobrym pracodawcą, bo on słyszał, że takim nie był. Pytał mnie o takie rzeczy, których nie ma w protokole ".

Kozaczek cytuje fragment mowy końcowej obrońcy: - Oskarżyciel publiczny za wszelką cenę postanowił znaleźć materiał dowodowy obciążający Mariusza Kozaczka. Nie ograniczał się tylko do opisu czynów skazanego w zarzucie, niemniej jednak oskarżony nie posiada dodatkowej wiedzy na temat motywacji oskarżyciela i chęci znalezienia dowodów na okoliczności innych czynów, ale podejrzewa, że cała sprawa ma charakter polityczny i ma na celu wyeliminowane go z lokalnej polityki samorządowej, w tym kandydowania w następnych wyborach na wójta gminy.

- Jestem w stanie udowodnić, że nie popełniłem żadnego przestępstwa, ani wykroczenia, ale do tego potrzebny jest sprawiedliwy proces – przekonuje Mariusz Kozaczek.

Pełną treść konferencji można zobaczyć na kanale YouTube Tygodnika Prudnickiego. ■

eprasa.pl a7448cecfd



ANDRZEJ DEREŃ

Wędrowiec

DODATEK TURYSTYCZNY

RAJD STARUCHÓW – RAJD SENIORÓW

Bawią się tak już piętnasty raz

W Prudniku odbył się XV Rajd Staruchów – Rajd Seniorów. Zapoczątkowana w 2011 roku przez Andrzeja Górę impreza dla aktywnych seniorów jest okazją do wspólnej zabawy i integracji. (26 września)

Andrzej DEREŃ

Impreza polega na przejściu trasy z parku na przedmieścia i z powrotem do śródmieścia, gdzie w Prudnickim Ośrodku Kultury odbywa się stacjonarna część wydarzenia.

- Początek imprezy to 2011 rok – wspomina Władysława Wróblewska, prezes Zarządu Stowarzyszenia Uniwersytetu Złotego Wieku „Pokolenia" w Prudniku. – Rajd zapoczątkował nasz wspaniały kolega Andrzej Góra. Kiedyś mi powiedział: „W Prudniku organizowany jest Rajd Maluchów, więc zrobimy Rajd Staruchów". Nazwa Rajd Staruchów jest nieco prześmiewcza, czy wręcz kozacka, czasem budzi kontrowersje. Kiedyś ukazał się w „Tygodniku" artykuł, że jak możemy nazywać się staruchami, skoro mamy tyle energii, werwy, pokonujemy trasę, bawimy się i śpiewamy. Ja jednak myślę, że ta nazwa trochę jest na przekór i żeby zainteresować tą nazwą innych mieszkańców Prudnika.



ANDRZEJ DEREŃ

Na starcie rajdu

Uczestnicy rajdu częstowani są wykonanym według specjalnej receptury Chlebkiem Prymasowskim przygotowanym przez Piekarnię Wafelek. To również pomysł Andrzeja Góry. Prezes Wróblewska wspomina innych sponsorów, którzy przyczynili się do wzbogacenia organizacji wydarzenia: firmy Merkury, Dam-Bud Damian Suszczyński, Bardusch oraz Nadleśnictwo Prudnik. Poczęstunek pochodzi z restauracji Hana Cafe (grochówka) oraz od Koła Gospodyń Wiejskich „Złoty Potok" w Łące Prudnickiej (ciasto). Z kolei jubileuszowy tort przygotowało Cukiernictwo Handzik.



SUZWP

Z jubileuszowym tortem

W ramach rajdu przewidziane są konkursy poprowadzone przez prudnicki Oddział PTTK (Zbigniew Zagłoba-Zygler – komandor rajdu), występ kabaretu „Prudniczaki" (w składzie: Czesława Nowak, Grażyna Dereń i Zbigniew Zagłoba-Zygler) oraz zabawa taneczna. Uhonorowano najstarszych uczestników rajdu - Barbarę Gruszczyńską i Wiesława Wojdyłę oraz panie z najładniejszymi kapeluszami i w najciekawszych strojach.

- To świetna inicjatywa, widać że seniorzy mają wiele werwy w sobie, aby stanąć na starcie takiego rajdu – cieszy się obecny na starcie rajdu wiceburmistrz Prudnika Wiesław Kopterski, który obiecuje, że będzie się starał uczestniczyć w kolejnych edycjach imprezy. ■

WYPRAWY PRUDNICZAN

Wejście na Górę Synaj.
Tej pielgrzymki nigdy nie zapomnę

Jednym z ciekawszych punktów programu wycieczek do Izraela było wejście na Górę Synaj znajdującą się w granicach Egiptu.

Daniela DŁUGOSZ-PENCA

Półwysep Synaj wchodzi w skład Ziemi Świętej poprzez takie wydarzenia w historii biblijnej jak: wyjście z Egiptu, nadanie przykazań i 40-letni pobyt Żydów na Pustyni. Jest to trójkątny (jak widać na mapie), górzysty półwysep. W części południowej równina nadmorska schodzi do Morza Czerwonego. Półwysep zamieszkuje kilka szczepów beduińskich. Południowy masyw zajmuje Góra św. Katarzyny, ale najbardziej znana jest Góra Mojżesza. U jej stóp jest klasztor św. Katarzyny, kryjący się w głębi wąwozu za zasłoną zieleni. Jest to najbardziej znany monastyr prawosławny. Też go widzieliśmy, bo zbudowany w 557 r. przez cesarza Justyniana, znany jest z tego, że na jego podwórku rośnie olbrzymi krzak Mojżesza. W wiekach średnich często napadany, nie był otwierany dolnymi drzwiami. Ludzi i produkty spuszczano i wciągano przez wysoko usytuowane tzw. gołębniki, a podróżowało się w koszach na sznurach.

W klasztorze jest najbogatszy i najpiękniejszy ikonostas, ale i obecnie pisze się jeszcze ikony. To tyle rzeczy formalnych. Wyjście na Górę Synaj odbywało się o 2.00 w nocy z małych bungalowów, znajdujących się na równinie u podnóża góry. Pustynia jest raczej kamienista, więc droga nie zapowiadała się dobrze. Po części nawet prostej, w środku nocy jakoś się przeszło, ale za chwilę zaczęły się trudności. Przede wszystkim było ciemno. Tam noc jest tak ciemna, że jak mówią „oko wykol". W tej ciemności po ścieżce, której nie widać, szliśmy bardzo niepewnie. 38 osób z przewodnikami szliśmy krok za krokiem. Czasem ktoś krzyknął, czasem westchnął, ale posuwaliśmy się do przodu. Po drodze można było pokrzepić się szklaneczką herbaty. Wejście w obręb wysokich skał, wydawało się nie do pokonania. Starsze osoby zaczęły się wahać, czy iść dalej, ale tam już nie było powrotu, zostały podsadzone i weszły w głąb skał.



ACHIWIM PRYWATNE

W drodze z Góry Synaj

Przed wschodem słońca wszyscy spotkali się przed ubogą kapliczką i odetchnęli, czekając, co dalej będzie. Po pewnym czasie, przed wschodem słońca zrobiło się szaro, jakby nieco widniej. Ludzie ponownie zaczęli rozważać, po co tu właściwie przyszli. Wszak to góra tablic z przykazaniami danymi Mojżeszowi, Ziemia Święta, miało się coś ważnego wydarzyć. Po takiej ciężkiej wędrówce ludzie myślą, że zobaczą Boga, bo nie może być inaczej. Zbliżał się świt i niepokój na twarzach. Zobaczą go, czy nie. Nagle cisza tak wielka cisza, że aż w uszach dzwoni. Wszyscy czekają na obiecany wschód słońca, a tu nic się nie dzieje. Przytuleni do skały z zapartym tchem, czekamy. Jeszcze szarawo, jeszcze cicho, zimno, czekamy. Aż tu nagle, jakby spod ciemnej góry wyłonił się powoli słup ognia jak „różanopalcza jutrzenka". Jakby pasma obłoków przeniknięte kolorami. Nagle ciemność zaczęła znikać, rozwijać się, pęcznieć, rozprzestrzeniać, piąć w górę smugę światła. Najpierw zaczęły śpiewać ptaki, a potem nieśmiało, coraz mocniej, śpiew ludzi „Kiedy ranne wstają zorze". Staliśmy wpatrzeni w ten cud przyrody, obserwując wschód słońca na Górze Synaj. Jakby Pan Bóg przyszedł w całym swoim majestacie, jako siła przyrody, która rozjaśniła światłem ziemię, obudziła słońce, ożywiła ptaki. Warto było tam być, ustąpiło zmęczenie, wszelki ból, było prawdziwe spotkanie z Bogiem i pustynną, skalistą przyrodą. Nie chciało się schodzić na dół. Dopiero w świetle dnia zobaczyliśmy jak trudną drogę pokonaliśmy, ale przecież nie my byliśmy tam pierwsi. Wiele wycieczek i pielgrzymek podąża tą drogą na wschód słońca na Synaju. Droga dość długa, jest czas na refleksje, zamyślenia, a ja jeszcze po śniadaniu poszłam pochodzić po skałach i znalazłam ciekawe rośliny. Nie myślałam o wężach i skorpionach, które mogły być w tych skałach, odmieniło się moje życie po tej pielgrzymce i do dzisiaj trwa. Tej pielgrzymki nigdy nie zapomnę. ■

eprasa.pl a7448cecfd

XXIV PRUDNICKI MARATON PIESZY

Magia wędrówek w okolicach Prudnika

To nie jest zwykła wycieczka. To mała przygoda, bo wędrować można samemu, w grupie znajomych, rodziny, a czasem z kimś, kogo poznało się dopiero na szlaku. Z mapą w ręku trzeba dotrzeć do wyznaczonych miejsc – punktów kontrolnych. Tam potwierdzić swoją obecność pieczątką i iść dalej. Taki właśnie jest Prudnicki Maraton Pieszy organizowany od 1987 roku przez PTTK Oddział Sudetów Wschodnich w Prudniku. W tym roku blisko 400. wędrowców ruszyło na cztery trasy 12 września.

Andrzej DEREŃ



ANDRZEJ DEREŃ, PTTK PRUDNIK, ZDZP

To już koniec! Meta w Prudniku – Lesie.

Przez lata organizacji impreza ulegała modyfikacjom i zmianom. Pierwsze trzy edycje, według pomysłu Józefa Michalczewskiego, obejmowały dwie, zawsze te same trasy: maratońską i półmaratonu, starając się, by długość trasy była jak najbardziej zbliżona do 42 i 21 km. Meta znajdowała się przy Domu Wycieczkowym PTTK w Pokrzywnej, a startowało się z prudnickiego parku. Okres przemian ustrojowych państwa odbił się również na działalności PTTK – maraton wykreślony został z kalendarza imprez, jak wiele innych wydarzeń turystycznych i krajoznawczych. Trzeba było czekać aż do 2006 r., kiedy ten sam Józef Michalczewski wrócił do dawnej idei rajdu z punktami kontrolnymi. Pierwsze edycje wznowionej serii były jeszcze nieśmiałe, bez długiej trasy, ale z czasem impreza okrzepła aż do momentu, gdy zaistniała trasa 50-kilometrowa, czym wzorowano się na czeskich „pięćdziesiątkach". To dystans do pokonania w ciągu dnia przez każdego, doświadczonego piechura. Innowacją PMP był co roku wybór innego miejsca startu najdłuższej trasy, zawsze z metą w Prudniku. To czyni imprezę ciekawą, pozbawioną monotonii i krajoznawczą. Kolejnym wyróżnikiem PMP są trasy polsko-czeskie (25 i 50 km). Okazuje się bowiem, że organizatorzy podobnych imprez, po obu stronach granicy, niechętnie planują trasy u sąsiadów. W Prudniku jest inaczej i po części wynika to ze skrajnego położenia miasta – na progu gór i przy granicy czeskiej.



Punkt kontrolny w Dębowcu i misiek – majsterkowicz z Brico



Punkt kontrolny Fundacji Pomocny Zaprzęg na Petrovych Boudach

Trudno wyobrazić sobie walory polskiego miasta bez doświadczenia piękna pobliskich, czeskich gór.

Początek najdłuższej trasy znajdował się w tym roku w uzdrowiskowej Karlovej Studance. Punkty kontrolne obsługiwali działacze PTTK oraz druhowie ze Związku Drużyn Ziemi Prudnickiej „Enigma" ZHP, Brico Marche w Lubrzy, Marcin Nykiel i Michał Biały oraz członkowie Fundacji Pomocny Zaprzęg. Wszystkim wolontariuszom należą się podziękowania!

W rajdzie uczestniczyło 396 osób, w tym 144 dzieci i młodzieży szkolnej. Na trasę 50 km wyruszyło 66 piechurów, 42 km zdecydowało



Świetnie przygotowany punkt kontrolny przez druhów Związku Drużyn Ziemi Prudnickiej „Enigma"

się pokonać 8 turystów, 25 km - 80 osób, pozostali wybrali krótką trasę 10 km. Meta znajdowała się na łące pod Kozią Górą przy Sanktuarium św. Józefa w Prudniku – Lesie.

Przypomnijmy, bo o tym już pisaliśmy. W szkolnym konkursie o Puchar Burmistrza Prudnika zwyciężyła najliczniejsza na PMP grupa uczniów z Niepublicznej Szkoły Podstawowej w Dytmarowie. Drugie miejsce zajął Zespół Szkolno-Przedszkolny nr 2 w Prudniku, trzecie – Specjalny Ośrodek Szkolno-Wychowawczy w Prudniku, i czwarte ex aequo – Zespół Szkolno-Przedszkolny w Szybowicach oraz Zespół Szkolno-Przedszkolny nr 1 w Prudniku.

W tym roku po raz pierwszy na rzecz PMP zaangażowano czeską Gminę Jindřichov. Zamiast punktu na przystanku autobusowym, turyści skorzystali z gościny samorządu i mogli rozgościć się na terenie pięknego, przypałacowego parku. By tak się stało przed rajdem organizatorzy odwiedzili starostę Jindřichova Martina Korduliaka, który zapowiedział, że być może już w przyszłym roku punkt znajdzie się w wyremontowanej części pałacu, gdzie będzie punkt informacji turystycznej. To może być też okazja do zwiedzenia dawnej rezydencji Bartensteinów.

Lista pracujących na PMP 2026: Andrzej Dereń, Grzegorz Polak, Barbara Drożdżowicz, Maria Halek,



I jak tu zrobić imprezę bez wsparcia prezes Barbary Drożdżowicz? Nie da się!

Ewa Wójtowicz, Beata Geisler, Krystyna Filarowska-Standera, Andrzej Sewielski, Jarosław Jasiczek, Piotr Sylwestrzak, Jerzy Sylwestrzak, Anna Małota, Maria Sławkowska, Elżbieta Kojdecka, Antoni Węglarz, Alina Perucka, Henryk Kamiński, Józef Hupka, Joanna Dereń, Magda Bednarczyk-Możny, Łukasz Możny, Marcin Nykiel, Michał Biały, harcerze ze Związku Drużyn Ziemi Prudnickiej „Enigma" ZHP, Ewa Grzywacz, Dawid Przyszlak, Marta Cybulska.

Komandorami PMP byli Grzegorz Polak i Andrzej Dereń przy wsparciu Dawida Przyszlaka.

Do zobaczenia za rok! ■



Na punkcie kontrolnym pod wiatą PTTK na Długocie

Wędrowiec – dodatek turystyczny do „Tygodnika Prudnickiego", nr 238. Redaktor prowadzący – Andrzej Dereń, współpraca – Grzegorz Weigt, Józef Michalczewski, Franciszek Dendewicz, Zbigniew Zagłoba-Zygler, Stanisław Stadnicki, Dawid Przyszlak, Daniela Długosz-Penca, Barbara Drożdżowicz, Andrzej Białopotocki, Wojciech Góra. Tel./fax: 77 436 28 77, e-mail: andrzej.deren@tygodnikprudnicki.pl. Dział reklamy: tel. 77 436 28 77, e-mail: reklama@tygodnikprudnicki.pl.

eprasa.pl a7448cecfd



Reklamaogłoszenia

REKLAMA tel. 601 268 421, 77 436 28 77 reklama@tygodnikprudnicki.pl

OGŁOSZENIA DROBNE

USŁUGI







■Usługi malarsko-kafelkarskie, tel. 783 669 143

MOTORYZACJA



TRANSPORT



NAUKA

■Całoroczny nabór na naukę pływania. www.naukaplywania.prudnik.pl tel. 664 770 969 (6/22)

FINANSE



Reklama w „Tygodniku” 77 436 28 77 reklama@tygodnikprudnicki.pl







Ogłoszenia drobne przyjmujemy w siedzibie redakcji gazety przy ul. Kosciuszki 13a w Prudniku (pon.-pt. 8-16) oraz mailowo. Ogłoszenie drobne zlecić możecie również wysyłając SMS o treści „TPR.DROBNE” + tekst ogłoszenia (bez polskich znaków) na numer:
7643 (7,38 zł z VAT)
- aby zamówić 1 publikację
79567 (11,07 zł z VAT)
- aby zamówić 2 publikacje
91909 (23,37 zł z VAT)
- aby zamówić 5 publikacji
Suma znaków w wiadomości (wraz z prefiksem) to 160. Prosimy nie używać polskich znaków diakrytycznych.











NIERUCHOMOŚCI

■Sprzedam mieszkanie 3-pokojowe w Prudniku przy ul. Skowrońskiego, tel 505 902 502(41/26)
■Sprzedam mieszkanie 37m2 przy ul. Piastowskiej 14-16 w Prudniku. 1 duży pokój z wyjściem na balkon, przedpokoj, kuchnia z wnęką na zaplecze, duża łazienka, balkon na ul. Piastowską, piwnica. Tel. 509 032 873

OGŁOSZENIA DROBNE DO NAJBLIŻSZEGO NUMERU PRZYJMOWANE SĄ DO WTORKU DO GODZ. 10.00

eprasa.pl a7448cecfd

SMACZNIE W REGIONIE



77 436 28 77 | 601 268 421
REKLAMA W „TP"
reklama@tygodnikprudnicki.pl



MENU/DANIE DNIA FACEBOOK: Wytwórnia Pierogów Wartościowych



PROJEKT GRATIS
ZMIANY W TRAKCIE EMISJI GRATIS



FACEBOOK: Margos Fit



FACEBOOK Restaurace Selavi





MENU terazprudnik.pl/smacznie/hana



FACEBOOK WERANDA Bistro Prudnik

Tygodnik Prudnicki
Oferta specjalna reklamy dla branży medycznej i branż pokrewnych
77 436 28 77
reklama@tygodnikprudnicki.pl

eprasa.pl a7448cecfd

KOREPETYCJE
PRZYGOTOWANIE DO MATURY, EGZAMINU ÓSMOKLASISTY I POMOC W BIEŻĄCEJ NAUCE
STACJONARNIE LUB ONLINE
INDYWIDUALNIE LUB GRUPOWO
POZIOM PODSTAWOWY I/LUB ROZSZERZONY:
MATEMATYKA
CHEMIA
BIOLOGIA
GEOGRAFIA
POZIOM PODSTAWOWY:
FIZYKA
505 084 469
/ CK Centrum Korepetycji

KZ KONSTRUKCJE
www.ZGORZELSKI.pl
• HALE • WIATY • MAGAZYNY
• KONSTRUKCJE SPAWANE
77 438 15 40 602 48 20 46
Zakład Ślusarski „ZGORZELSKI" Adam Zgorzelski
Biedrzychowice 148, 48-250 Głogówek

WYWÓZ STARYCH MEBLI
AGD/RTV I KOMPUTERÓW
KOMPLEKSOWE OPRÓŻNIANIE MIESZKAŃ DOMÓW, STRYCHÓW, PIWNIC I GARAŻY
ROZBIÓRKA I WYWÓZ PIECÓW KAFLOWYCH
508 821 418

SERWIS, NAPRAWA ROLET ZEWNĘTRZNYCH
Dostawa i montaż
- stolarki okiennej,
- rolet zewnętrznych i wewnętrznych
- żaluzji i moskitier
HFL Andrzej Chruściel • tel. 506 074 810
e-mail: HFL_andrzej.chrusciel@wp.pl

USŁUGI hydrauliczne
Instalacje sanitarne: grzewcze wod-kan-gaz
Sebastian Marzotko 667 562 421; 888 855 664

KOPKA
Hubert KOPKA
Golczowice k/Głogówka
77 437 25 13, 880 589 872
www.kopka.infoopole.pl
kopkahubert@o2.pl
• brukarstwo • roboty ziemne i rozbiórki • roboty melioracyjne • wykopy i drenaże

Reklama w „Tygodniku Prudnickim"
77 436 28 77

USŁUGI BRUKARSKIE
SUPER-BRUK
KRZYSZTOF LOREK
• UKŁADANIE KOSTKI BRUKOWEJ I GRANITOWEJ
• PRZYŁĄCZA WODNOKANALIZACYJNE
• USŁUGI MINIKOPARKĄ
• MONTAŻ OGRODZEŃ
SUPER-BRUK@WP.PL
TEL. 783 176 622

eprasa.pl a7448cecfd

DOBRY WĘGIEL
P.U.H. „MAR-POL"
Prudnik, ul. Zielona 3
tel. 77 436 19 63
• WĘGIEL • EKOGROSZEK
• DREWNO
• PELLET DRZEWNY

JAR-BUD
Ocieplanie
i inne prace elewacyjne
Malowanie budynków
na zewnątrz i wewnątrz
696 865 491

URZĄD PRACY
Powiatowy Urząd Pracy w Prudniku
Prudnik, ul. Jagiellońska 21
tel. 77 436 23 04
77 436 37 82

■**ELEKTRYK** – praca na terenie Niemiec ■ **POMOCNIK ELEKTRYKA** – praca na terenie Niemiec ■**POMOCNIK BUDOWLANY** – mile widziane doświadczenie, praca na terenie woj. opolskiego ■**TECHNIK ELEKTRYK**- wykształcenie średnie elektryczne, praca w Wierzchu ■**ELEKTROMECHANIK** – wykształcenie zawodowe, praca w Wierzchu ■**ELEKTRYK** – wykształcenie zawodowe, praca w Wierzchu ■ **POMOCNICZY ROBOTNIK BUDOWLANY** – praca w Prudniku ■**KONSERWATOR** – praca w Pokrzywnej ■**SPRZEDAWCA** – praca w Prudniku ■**KLEJARZ SZKŁA** – mile widziane doświadczenie, praca w Prudniku ■**PRACOWNIK PRODUKCJI - ROZKRÓJ SZKŁA, OPERATOR MASZYN CNC** – praca w Prudniku ■**KUCHARZ, POMOC KUCHENNA** – doświadczenie w zawodzie, praca w Prudniku ■**MAGAZYNIER, KIEROWCA KAT. B** – uprawnienia na wózek widłowy, prawo jazdy kat. B, praca w Prudniku ■**SPECJALISTA/KA DO SPRAW INWESTYCJI** – wykształcenie wyższe praca w Prudniku ■**KIEROWNIK REFERATU** – wykształcenie wyższe, praca w Prudniku ■**MAGAZYNIER OPERATOR WÓZKA WIDŁOWEGO** – praca w Prudniku ■**KUCHARZ** – mile widziane doświadczenie, praca w Pokrzywnej









Reklama w „Tygodniku" 77 436 28 77 reklama@tygodnikprudnicki.pl





eprasa.pl a7448cecfd

OAZA
HOTEL RESTAURACJA
★ ★ ★



48-200 Prudnik
ul. Zwycięstwa 2
tel. 77 406 84 80
798 782 202
www.hotelprudnik.pl

Hotel Oaza oferuje:
• bazę noclegową do 50 miejsc,
• salę bankietową na 90 osób
oraz salę restauracyjną.
Organizujemy wesela, komunie, urodziny, stypy oraz konferencje.

NAUKA JAZDY
„PRAWKO" PAŚCIAK
Kat. A, A1, A2, AM
B, B+E, C, C+E, D
* Kwalifikacja wstępna
Szkolenia okresowe
608 399 194
www.prawko.edu.pl

Meble Stylowe Jaro
-Antyki-
www.klasyczne-meble.pl
ul. Kruczkowskiego 5 48-303 Nysa
668 117 978 | 602 408 697 | 77 433 00 51

SPRZEDAŻ KUREK
Sprzedaż młodych, zaszczepionych kurek
W soboty od godz. 10.00 do 13.00
Mańkowice 150, tel. 696 460 580

GREENWOOD
PIELĘGNACJA I WYCINKA DRZEW





• wycinka i pielęgnacja drzew metodami alpinistycznymi
• zrąbkowanie gałęzi
• frezowanie (karczowanie) pni
• usługi wysokościowe i ogrodnicze
• 20 lat doświadczenia

Greenwood Andrzej Penar
501 607 880

FLYNET



najlepszy internet w regionie
FLYNET
Prudnik, ul. Prężyńska 17
77 55 20 800
internetprudnik
www.flynet.com.pl

AUTO MAJA
Mariusz Derlik
diagnostyka komputerowa • serwis klimatyzacji • blacharstwo, lakiernictwo • mechanika samochodowa • spawanie aluminium • holowanie
ZATRUDNIMY PRACOWNIKA!
Głogówek 504 570 113
WYPOŻYCZALNIA SAMOCHODÓW
WARSZTAT SAMOCHODOWY



WYPOŻYCZALNIA SPRZĘTU GASTRONOMICZNEGO
tel. 664 04 55 33
• namioty
• zastawa stołowa
• urządzenia gastronomiczne
• pokrowce na krzesła
• sprzęt bankietowy
www.wypozyczalnianaczyn.nysa.pl

DOM POGRZEBOWY
mgr inż. Grażyna Janus-Bartnik
tel. całodobowy
602 471 380
Prudnik ul. Dąbrowskiego 4 tel.77 436 23 71 | 77 436 20 13



77 436 28 77 REKLAMA W TYGODNIKU

Trzebina 206
tel. 77 402 20 44, 783 502 295
pn-pt 8:00-16:00
sob 8:00-13:00
NIECH BĘDZIE CIEPŁO
SKŁAD OPAŁU
• WĘGIEL I GATUNKU • WAGI ELEKTRONICZNE
• TRANSPORT GRATIS



kor kam
Piotr Kornecki
48-231 Lubrza
ul. Szkolna 1a
tel. 77 437 53 18
kom. 507 180 475
www.korkam.pl



eprasa.pl a7448cecfd

MEDYCYNA I ZDROWIE

NOWA LOKALIZACJA!
Sklep Medyczny FIZJO-MED
Prudnik, ul. Piastowska 32-34
697 383 768
sklep.fizjo-med@wp.pl
Czynne od poniedziałku do piątku od 8.30 do 16.00
Szanowni Klienci!
Sklep Medyczny Fizjo-Med mieszczący się w szpitalu PCM został przeniesiony na ul. Piastowską 32/34 (przy Placu Wolności - obok banku PKO, miejsce po sklepie Żabka)

Barbara Wężykowska-Więcek
psychiatra
Prudnik, ul. Staszica 4
rejestracja 696 020 254

GABINET CHIRURGII LASEROWEJ I KLASYCZNEJ, MEDYCYNA ESTETYCZNA
Sławomir Orkisz
SPECJALISTA CHIRURG
Usuwanie zmian skórnych, znamion, wrastających paznokci, przebarwień, zmarszczek, zmian posłonecznych, zmian naczyniowych i naczyniaków, esperal
NOWOŚĆ: OSOCZE BOGATOPŁYTKOWE - lifting twarzy
FIBRYNA w leczeniu schorzeń stawowych, łysienia i ran
Prudnik, ul. Kościuszki 15
rejestracja telefoniczna: 602 284 121

mgr Karolina Wicher-Sienkiewicz
PSYCHOLOG
pomoc psychologiczna
wsparcie, motywacja
praca w kryzysie
PSYCHODIETETYK
analiza składu ciała
indywidualny plan żywieniowy
dietoterapia
Dla dzieci, dorosłych i par
W gabinecie i online
609 994 509
Prudnik, Pl. Zamkowy 2 (inkubator), gab. 6
Karolina Wicher-Sienkiewicz Psychodietetyk

ALERGOLOG
specjalista chorób płuc
lek. med. Iwona ROBOTYCKA-LENCZUK
przyjmuje w Nysie, ul. Marcinkowskiego 2-4
rejestracja telefoniczna
77 424 44 10

Centrum Stomatologiczne w Prudniku
rok założenia 1999
NFZ Narodowy Fundusz Zdrowia
PORADNIE stomatologia zachowawcza • ortodoncja • protetyka
PRACOWNIA RTG zdj. punktowe • panoramiczne • tomografia 3D
USŁUGI stomatologia dzieci i młodzieży • leczenie kanałowe • wypełnianie, odbudowa zębów • higienizacja jamy ustnej • leczenie wad zgryzu • protezy zębowe, korony, mosty, licówki
Prudnik, ul. Kościuszki 15 | rejestracja 77 436 37 07 | RTG 77 406 46 32

SIEĆ REZYDENCJI DLA SENIORÓW
ZŁOTE BORKI
SIEĆ REZYDENCJI DLA SENIORÓW
48-267 Jarnołtówek 52
tel.: +48 535 560 404
+48 577 933 001
+48 577 933 550
e-mail: rezydencja@zloteborki.pl
www.zloteborki.pl
PAKIET BEZPŁATNEJ PROFESJONALNEJ REHABILITACJI
TROSKA, JAKOŚĆ, DOŚWIADCZENIE, INDYWIDUALNE PODEJŚCIE

KARDIOLOG
dr n. med. Iwona Ossowska-Szymkowicz
Prywatny Gabinet Kardiologiczny
Głuchołazy ul. Karłowicza 40
szpital MSW – AMBULATORIUM
ŚRODA PONIEDZIAŁEK
Echo serca
Testy wysiłkowe
Holter
EKG i RR
akredytacja indywidualna ECHO
REJESTRACJA 502 231 770

Jarosław Bugajski
Specjalistyczna Prywatna Praktyka Lekarska
specjalista chorób wewnętrznych
KARDIOLOG
Biała, ul. Opolska 18/1
Przyjmuje w czwartki - rejestracja 691 755 122
echo serca, holter EKG, holter ciśnieniowy, test wysiłkowy, USG brzucha i tarczycy.

OKULISTYKA, MEDYCYNA ESTETYCZNA
Bożena Orkisz
SPECJALISTA CHORÓB OCZU
Wizyty prywatne
plastyka powiek plazmą IQ, usuwanie guzków powiek.
Osocze bogatopłytkowe
lifting powiek i twarzy.
Prudnik, ul. Kościuszki 15
rejestracja telefoniczna: 77 436 02 01

Powierz swoje oczy tylko najlepszym!
Klinika okulistyczna Gemini w Ostravie zaprasza
Umawianie terminów zabiegów i transportu:
602 150 886
Gemini KLINIKA OKULISTYCZNA
ZAĆMA
- Zaćma już od 100 zł.
- Tylko u nas BANK soczewek. Za niewielką dopłatą masz wybór.
- Nie musisz zgadzać się na najtańszą soczewkę w Polsce.
- Wszystkie badania w dniu zabiegu - bez dodatkowych opłat.
- Transport z domu do kliniki i z kliniki do domu.
- Każdy otrzymuje gratis pakiet o wartości ponad 100 zł: okulary UV, krople itp.
- Najlepsi specjaliści, najnowocześniejszy sprzęt okulistyczny.
- Refundacja z NFZ wynosi 1800 zł.

PRYWATNE SPECJALISTCZNE GABINETY STOMATOLOGICZNE
Prudnik, ul. Moniuszki 5/1
Prudnik, ul. Kościuszki 15 (Medicus, IV p.)
DANUTA JURCZAK-RASTELLI
SPECJALISTA CHIRURGII STOMATOLOGICZNEJ
LEKARZ STOMATOLOGII OGÓLNEJ
• chirurgia stomatologiczna, usuwanie zębów, resekcje, implanty
• protezy zębowe, mosty, korony, licówki • leczenie zachowawcze, stomatologia estetyczna
• higienizacja, skaling, piaskowanie
• zdjęcia rtg punktowe, pantomograficzne, TK zębów
STOMATOLOGIA CYFROWA
FIBRYNA W CHIRURGII STOMATOLOGICZNEJ
rejestracja 506 153 396 77 436 35 27

eprasa.pl a7448cecfd

Janusz ROMANIUK
lekarz chorób wewnętrznych
porady internistyczne • EKG, USG • badania sportowo-lekarskie • badania kierowców
PRYWATNY GABINET LEKARSKI PRUDNIK, ul. Lwowska 16a
Godziny przyjęć: poniedziałki i piątki 16:00-18:00
Rejestracja: 605 207 520 | 77 436 16 00 | januszromaniuk@tlen.pl

PRACOWNIA OPTYCZNA
ANNA ORKISZ
Prudnik, Przychodnia MEDICUS II p przy Poradni Okulistycznej
578 976 386
czynne:
Poniedziałek - piątek 8:00-15:00
Wtorek 12:00-18:00

ZAKUWANIE PRZEWODÓW HYDRAULICZNYCH
Zakuwanie przewodów wysoko- i niskociśnieniowych
Przewody do myjek ciśnieniowych
Zakuwanie lin stalowych
Armatura hydrauliczna (złączki, przyłączki, nyple)
Szybkozłącza hydrauliczne, manometry
Oleje, smary, filtry do maszyn budowlanych i rolniczych
w razie awarii możliwość zakucia w godzinach nocnych
Prudnik, ul. Prężyńska 36a | 798 353 254 | 505 081 076

Pracownia Protetyki Stomatologicznej
inż. tech. dent.
Aleksandra Strońska
WYKONAWSTWO LABORATORYJNE PROTEZ
NAPRAWY PROTEZ oraz inne usługi protetyczne
Tel. 574 445 102
INKUBATOR (parter - lok nr 4)
Plac Zamkowy 2 Prudnik

SPRZEDAŻ I MONTAŻ OKIEN PCV, OKNA DREWNIANE, OKNA ALUMINIOWE, ROLETY WEWNĘTRZNE, ROLETY ZEWNĘTRZNE
DRUTEX NAJLEPSZE OKNA
ZYSKUJESZ JAKOŚĆ (I UPOMINEK)
GAMA
GŁUCHOŁAZY ul. Konstytucji 3 Maja 17a, tel./fax 77 439 46 74
NYSA ul. Piastowska 26, tel./fax 77 448 43 53
WWW.OKNAGAMA.PL • GAMAOKNO@WP.PL • WWW.OKNAGAMA.PL • GAMAOKNO@WP.PL

KSERO WYDRUK CZARNO-BIAŁE / KOLOROWE A3 A4
Redakcja „Tygodnika Prudnickiego"
Prudnik, Kościuszki 13a (obok PKS)

Elle
KOSMETYKA FRYZJERSTWO
STUDIO TWOJEJ URODY
STRZYŻENIA DAMSKIE I MĘSKIE, FARBOWANIA, TRWAŁA PIELĘGNACJA TWARZY, RZĘSY, PAZNOKCIE, PEDICURE , SOLARIUM
PRUDNIK UL. KOŚCIUSZKI 20A
516 049 182

Naturoterapia
Mgr Teresa Kuliszewska
Naturalne metody leczenia i regeneracji
Masaże & Rehabilitacja
Mgr Teresa Kuliszewska
Masaże:
- Leczniczy
- Rehabilitacyjny
- Masaż wg Breussa
- Masaż i kursy Shantala
- Masaż Kobido i fototerapia, Face Taping
- Masaż Korugi Anti-Aging
Terapie nowoczesne
- Tlenoterapia - Komora Hiperbaryczna
- Terapia wodorowa
- Terapia Bemer - mikrokrążenie
- Terapia Mezatorem
- Terapia światłem Light Clear Ero i Light Restore Ero
- Terapia Ceragem-E - masaż i promieniowanie podczerwone
Terapie wspomagające
- Kinezjotaping
- Świecowanie uszu i pępka
- Stawianie baniek
- Detoks organizmu
BEMER
Rejestracja: 608 282 552
www.masazprudnik.pl
ul. Kolejowa 27, 48-200 Prudnik

OPTYKAn
Masz problem z widzeniem?
dla naszych Klientów
BEZPŁATNE BADANIE WZROKU
Prudnik, ul. Górna 2 (obok Metra)
77 436 04 00

PRZEDŁUŻANIE RZĘS METODĄ UV
NOWOŚĆ W Prudniku
Oficjalnie wprowadzam w Prudniku nowoczesną technologię przedłużania rzęs metodą UV – rozwiązanie, które wyznacza nowy standard w stylizacji rzęs.
To innowacyjna metoda, która łączy komfort noszenia, wyjątkową trwałość, precyzję wykonania oraz znacznie krótszy czas zabiegu.
W przeciwieństwie do standardowych uzupełnień, które często zajmują nawet 2–2,5 godziny, u mnie uzupełnienie rzęs metodą UV trwa około 50 minut. To idealne rozwiązanie dla kobiet, które chcą wyglądać pięknie, ale nie chcą tracić wielu godzin w ciągu dnia.
Metoda UV to propozycja dla kobiet, które cenią sobie:
– nowoczesne rozwiązania,
– większy komfort podczas zabiegu,
– trwałą i dopracowaną stylizację,
– oszczędność czasu,
– oraz szansę na stylizację nawet przy większej wrażliwości oczu.
Dla wielu klientek, które miały problem z tradycyjną metodą, UV może okazać się – bardziej komfortowym i lepiej tolerowanym rozwiązaniem.*
Przedłużanie rzęs metodą UV – już dostępne w Studio Vimadora.
* Każda reakcja organizmu jest indywidualna – przy skłonności do alergii zalecana jest ostrożność.
Ratuszowa 6-14, Prudnik
Umów swoją wizytę na vimadora.booksy.com/a/
Studio_Vimadora
Tel. 884 382 288
STUDIO VIMADORA

Dom Seniora SALUTARIS
Złoty Stok
ul. Spacerowa 5
605 100 638
Dom Seniora Salutaris
domseniorazlotystok.pl

LASH & BROW'S
Lash studio
JULIA GŁOGOLSKA
Lash Studio Julia Głogolska
Lash Studio
lash_studio_julia
735-136-770
Biała ul. Rynek 22
lashstudio630.booksy.com

MALUMANI
PROFESJONALNA STYLIZACJA PAZNOKCI
Prudnik, Rynek 12 | 732 950 165
@Malumani
@kaja_z_malumani

eprasa.pl a7448cecfd











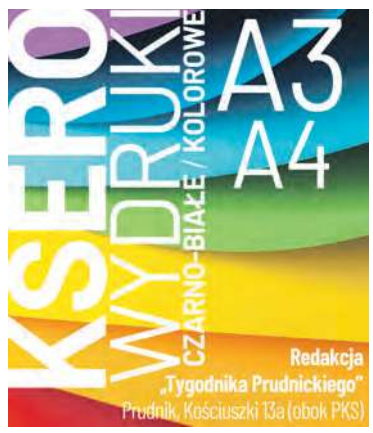

SPROSTOWANIE

Ogłoszenie Urzędu Miejskiego w Prudniku, które ukazało się na str. 22 w Tygodniku Prudnickim nr 39 z dn. 23.09.2026 opatrzone zostało niewłaściwym nagłówkiem. Prawidłowe brzmienie nagłówka to „Wyciąg z ogłoszenia o przetargach na zbycie nieruchomości". Za pomyłkę przepraszamy. ■

WYCIĄG Z OGŁOSZENIA
O PRZETARGACH NA SPRZEDAŻ NIERUCHOMOŚCI

Burmistrz Prudnika ogłasza przetarg ustny nieograniczony na sprzedaż n/w nieruchomości, który odbędzie się w dniu 02 grudnia 2026 r. o godzinie 10.00 w Urzędzie Miejskim w Prudniku przy ul. Kościuszki 3, pokój nr 117.

I. Przetarg po raz pierwszy:

1. Nieruchomość niezabudowana położona w Prudniku przy ul. gen. Stanisława Maczka:

1) Nieruchomość oznaczona w ewidencji gruntów i budynków jako działka nr 4370 – obręb Prudnik
(Bp, RIIIa), KW OP1P/00009191/4 - właściciel Gmina Prudnik.
2) Powierzchnia nieruchomości: **0,6832 ha.**
3) Cena wywoławcza nieruchomości wynosi: **950.000,00 zł brutto.**
4) **Wysokość wadium: 95.000,00 zł, termin wpłaty: do dnia 25 listopada 2026 r.**

Za datę wniesienia wadium uważa się datę wpływu środków pieniężnych na rachunek Gminy Prudnik: Nr 46 8905 0000 2001 0000 0215 0108 Bank Spółdzielczy w Prudniku. Ogłoszenie o wymienionym w niniejszym wyciągu przetargu zostało wywieszone na tablicy ogłoszeń w siedzibie Urzędu Miejskiego w Prudniku, ul. Kościuszki nr 3, 48-200 Prudnik i opublikowane na stronie Biuletynu Informacji Publicznej (BIP) www.bip.prudnik.pl, oraz w serwisie internetowym www.otoprzetargi.pl.

Szczegółowe informacje dotyczące przetargów można uzyskać w Urzędzie Miejskim w Prudniku ul. Kościuszki nr 3, 48-200 Prudnik, w Wydziale Mienia Gminy i Gospodarki Przestrzennej, pok. nr 23, tel. 77/4066249.



eprasa.pl a7448cecfd



Weekend

INFORMATOR KULTURALNO-ROZRYWKOWY

W SKRÓCIE

WYDARZY SIĘ W REGIONIE

1 października (czwartek)

Spotkanie autorskie z poetką, animatorką kultury **Małgorzatą Bobak-Końcową**. Promocja jej nowej książki „Kwiaty z Allegro". Prowadzenie Paulina Jania, oprawa wokalna Magdalena Dudek. Nyski Dom Kultury, godz. 18.00.

2 października (piątek)

Spotkanie w zamkowym parku w Ondřejowicach. W programie: Jesienni trębacze, Orkiestra Zlatohorka, przekąski. Plac zabaw w Ondřejowicach.

Pierwsze zajęcia nowej oferty: Taniec intuicyjny (godz. 17.00) w Prudnickim Ośrodku Kultury. Prowadzenie Ewa Kumka Woźniak. Ruch, który uwalnia, nie musisz umieć tańczyć, bezpieczna przestrzeń bez oceniania. Zajęcia wyłącznie dla kobiet. Spotkania odbywają się we wtorki i w piątki w godz. 17.00-18.00.

3 października (sobota)

Spektakl teatralny „Miłość na celowniku, czyli kabaretowy duet randkowy". Kameralny spektakl kabaretowo-muzyczny. Kino „Diana" w Prudniku, godz. 18.00.

Wieczór Silent z muzyką Sade w Prudniku. Warsztaty tańca intuicyjnego, klimatycznie, muzycznie i z dobrą energią. Zaprasza Ewa Kumka Woźniak. Restauracja Parkowa, godz. 18.00. Wstęp 70 zł.



czytaj na str. 22

FUNDACJA BENEVOLENS

Dzieje Śląska

W piątek 18 września w Głuchołazach odbyło się spotkanie autorskie z prof. Bogusławem Czechowiczem, historykiem i historykiem sztuki, badaczem dziejów Śląska i autorem licznych publikacji

Rozmowę z prof. Bogusławem Czechowiczem poprowadził Zygmunt Raba z Księgarni na Rynku w Głuchołazach. Uczestniczyła w nim również Regina Chrześcijańska, właścicielka Ad Rem Wydawnictwo Poligrafia, którego nakładem ukazała się Encyklopedia Zamków Śląskich autorstwa prof. Czechowicza.

Bohater wieczoru dzielił się z uczestnikami spotkania kulisami swoich badań i odkryć, pokazując, że historia nie zawsze daje proste i jednoznaczne odpowiedzi. Żywa dyskusja wywiązała się wokół historii i nazewnictwa Głuchołaz oraz Zlatých Hor.

Spotkanie odbyło się podczas Europejskich Dni Dziedzictwa i zostało zorganizowane w ramach projektu „Sezon artystyczny'26 w Domu Artysty", współfinansowanego ze środków Samorządu Województwa Opolskiego. ■



FUNDACJA BENEVOLENS

Spotkanie z prof. Bogusławem Czechowiczem w Domu Artysty w Głuchołazach prowadził Zygmunt Raba

FELIETON

Jak kończy się lato

Jak? Na pewno zbyt szybko, chciałoby się powiedzieć... chociaż, jeśli popatrzeć na to z szerszej perspektywy, to może nie tak szybko. Zresztą, jesień też może być piękna.

Daniela DŁUGOSZ-PENCA

Już kilka dni, jak skończyło się kalendarzowe lato i nieśmiało przyszła jesień. Jak miło powspominać wakacyjne przygody, wycieczki, wędrówki po kraju i za granicą, piesze, rowerowe i inne, uzależnione od kasy i potrzeb.

Ale lato tak szybko nie przeminie - jeszcze jego promienie, zwłaszcza w południe grzeją, jeszcze owoce nabierają słodyczy, dynie i słoneczniki pięknych kolorów, zaczyna się pora zapasów na zimę. Dobre gospodynie i tradycja każe zachować w słoikach przetwory; a więc ogórki, kapustę, cukinię i paprykę w różnych odmianach i dużej ilości, bo się przydadzą młodym na studia, starszym dzieciom, co to nie mają czasu ani chęci. W butelkach sok pachnący malinami, wiśniami i innymi owocami.

Jesień, jak miło jest żyć w jesieni. Obfitość owoców, cisza w polu, sprzątnięte zboże i pełne spiżarnie, uleciały bociany i jaskółki, jeszcze tyko czasem słaby śpiew ptaków, a wkrótce przebarwią się liście na drzewach i okryją je różnymi kolorami czerwieni, złota, pomarańczy, jakby chciały jeszcze pokazać ostatki swojej krasy i urody. Dni coraz krótsze, długie wieczory i co z tego wynika?

Możemy przecież wejść w jesień nieco inaczej, zachowując w sobie to, co przyniosło lato, jak choćby lato bez celu, książką przeczytaną w cieniu i w ciszy, zwolnić czas, bo i tak przeminie. Wakacje skończyły się, jak owa przerwa na spokojną kawę, drogę do pracy pieszo, zamiast wozem, poświęcić kilka minut na telefon, a właściwie przyjrzeć się sobie, żeby zauważyć, jak się mamy po urlopie.

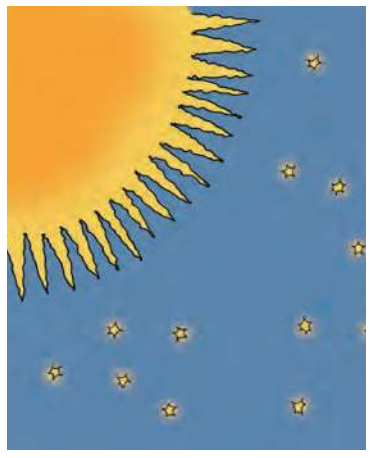

Czego jestem ciekawa, czego się jeszcze mogę nauczyć, co sprawia mi radość. Takie pytania przypominają człowiekowi, że pośród wszystkich ról i obowiązków i odpowiedzialności, wciąż mieszka we własnym życiu. Bo każdy z nas może mieć własny świat, własny rytm, a czas spędzony ze sobą bywa wtedy przestrzenią, w której odzyskujemy własny rytm, w którym słyszymy własne myśli, trochę wyraźniej niż cudze oczekiwania. Warto zabrać ten zwyczaj ze sobą w jesień. Bo wakacyjne inspiracje nabierają większej wartości wtedy, gdy przeżywają wrzesień.

I tak minął miesiąc przepięknego przez kwitnienie wrzosów, zbiór lawendy. Kolor lila - uspakajający, przez kwitnienie fioletowych chryzantemów, bukietów hortensji, grzybobrania i spowalniania życia, tęsknotą za latem, dzielenia się z innymi obfitością różnych skarbów działkowych, jak pomidory, śliwki i wiele innych, jakie nam natura dała w obfitości o czym Jan Kochanowski pisał: „Używaj duszo moja, masz wszystkiego dobrego dosyć".

Bo jesień naprawdę jest obfita i piękna, tylko trzeba to docenić i zobaczyć. ■

SPOTKANIE AUTORSKIE W WALCACH

Humor Artura Andrusa

We wtorek 22 września w Centrum Kultury i Czytelnictwa w Walcach odbyło się spotkanie autorskie z Arturem Andrusem

Bohatera wieczoru pewnie nie trzeba przedstawiać, bo Artur Andrus to bardzo dobrze znana „osoba sceniczna", ceniony dziennikarz, poeta, satyryk, konferansjer oraz autor wielu bestsellerowych książek.

Spotkanie w CKiC w Walcach było okazją, aby poznać autora z bliska, posłuchać pełnych humoru anegdot i opowieści oraz porozmawiać o literaturze, kulturze i codzienności. A po spotkaniu była możliwość zdobycia autografu oraz wykonania pamiątkowego zdjęcia z Arturem Andrusem.

Wydarzenie zorganizowane zostało we współpracy z Wojewódzką Biblioteką Publiczną im. E. Smolki w Opolu w ramach projektu „Zaczytane Opolskie". „Zaczytane Opolskie" to projekt zainicjowany i finansowany przez Zarząd Województwa Opolskiego przy udziale Departamentu Kultury i Dziedzictwa Regionalnego. ■

Spotkanie z Arturem Andrusem w Centrum Kultury i Czytelnictwa w Walcach



CENTRUM KULTURY I CZYTELNICTWA W WALCACH

eprasa.pl a7448cecfd

W SKRÓCIE

ciąg dalszy ze str. 21

Koncert jazzowy „Ballestrem & Ballestrero Duo”. Wystąpią: Johannes Von Ballestrem (piano) i Pietro Ballestrero (gitara). Dom Artysty w Głuchołazach, godz. 18.00. Wstęp bezpłatny, rezerwacja miejsc tel.: 516 160 993.

5. Kartofelfest w Pałacu Rozkochów. Wydarzenie we współpracy z KGW Rozkochów, DFK Rozkochów i Klubem Przyjaciół Pałacu Rozkochów. Najlepsza kuchnia regionalna. Od godz. 14.00.

4 października (niedziela)

Koncert Martyny Jakubowicz w Prudniku. Legenda polskiej muzyki, poetyckie ballady, folk, blues oraz rock. Z artystką wystąpią: znakomity gitarzysta Kuba Andrzejewski i multiinstrumentalista Dariusz Bafeltowski. Kino Diana w Prudniku, godz. 18.00. Bilety 80 i 70 zł w kasie kina, sekretariacie POK oraz na KupBilecik.pl.



Wojewódzkie obchody Narodowego Czytania w Białej. Wspólne czytanie fragmentów „Dziadów” (godz. 16.00), spotkanie ze znanym aktorem Piotrem Polkiem (godz. 16.30), „Dziady. Remake”, inscenizacja w wykonaniu Teatru Gminnego Centrum Kultury w Białej (godz. 18.00), koncert zespołu Radici (godz. 18.45).

Spotkanie z Marzeną Figiel-Strzałą „Podróże. Ludzie. Prawda. Reportaże, które zmieniają świat”. Podróżniczka, dziennikarka, autorka reportaży i założycielka fundacji „Dzieci świata”. Dom Kultury w Korfantowie, godz. 17.00.

Śladami Białej Damy w Białej. Jarmark Historyczny ze stoiskami prezentującymi dawne zawody, warsztatami i pokazami, animacjami historycznymi oraz retro-gastronomią na Rynku w Białej (godz. 14.30-19.00). Koncerty, przedstawienia teatralne, czytanie „Dziadów” Adama Mickiewicza. Przekazanie kluczy do wież Białej Damie o godz. 14.30. Zwiedzanie trzech wież (godz. 14.30-18.00, wejścia co półgodziny): Wieża Ciśnień, Wieża Wodna, Wieża Prudnicka.

czytaj na str. 24

WYSTAWA

Między snem a jawą w Walcach

W piątek 25 września w Centrum Kultury i Czytelnictwa w Walcach została otwarta wystawa prac Nadii Siemek „Między snem a jawą”. Wystawa czynna do 30 listopada.

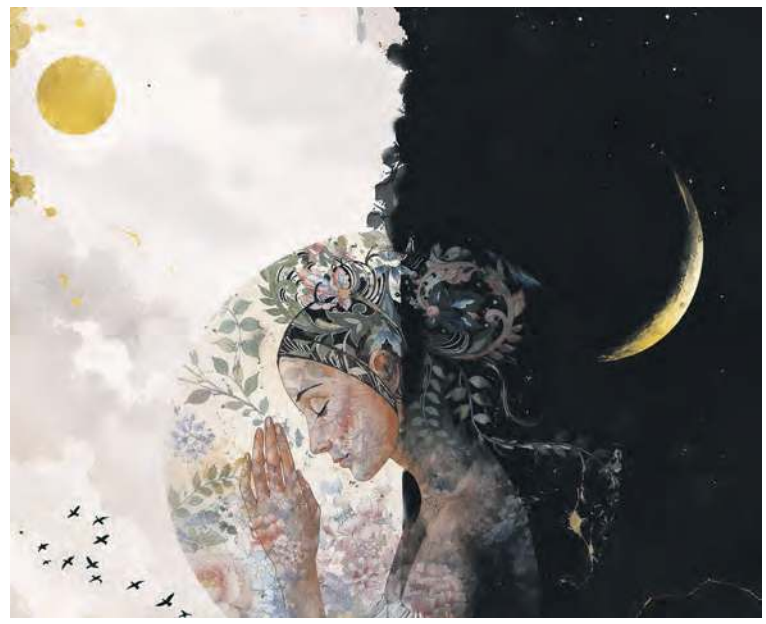

Malarstwo Nadii Siemek „Między snem a jawą”, prezentowane w Centrum Kultury i Czytelnictwa w Walcach to pełna emocji i symboli opowieść o wyobraźni, naturze oraz świecie, w którym rzeczywistość przenika się z marzeniami sennymi. Obrazy zachęcają do zatrzymania się na chwilę i odkrycia własnych interpretacji.

Nadia Siemek, absolwentka projektowania ubiorów na Uniwersytecie w Moskwie tworzy od lat, prezentuje swoje prace na wystawach w całej Polsce. Tworzy obrazy malowane techniką akrylową na płótnie, łącząc elementy figuratywne z wpływami fowizmu i sztuki orientalnej. Jest instruktorką warsztatów artystycznych oraz członkinią Związku Polskich Artystów Plastyków Polska Sztuka Użytkowa w Opolu i Warszawskiego Stowarzyszenia Plastyków. Należy do grupy Effki, z którą zostało stworzone kilka projektów: „Ewa i Adam”, „Leśniczówka”, „Witajcie w naszej bajce”. ■

GŁUCHOŁAZY

Pożegnanie lata

Dwa dni 18-19 września były w Głuchołazach czasem, kiedy artystycznie żegnano lato. W programie były: spotkanie autorskie (s.23), warsztaty, jarmark i koncert.

W połowie września (jeszcze przed kalendarzowym końcem lata) na wydarzenie na świeżym powietrzu zaprosiła Fundacja Benevolens. Mogło być różnie, ale pogoda dopisała. Było prawdziwie letnio. W Parku Zdrojowym przy Domu Artysty był więc czas i miejsce na warsztaty, prezentację produktów lokalnych twórców i muzykę.

Tradycyjnie (w ostatnim czasie) były warsztaty malowania porcelany wzorem opolskim, prowadzone przez utytułowane twórczynie ludowe. Warsztaty odbywały się również przy stoisku z rękodziełem szydełkowym (tworzenie breloków). Na jarmarku produktów lokalnych i rękodzieła można było zobaczyć i kupić porcelanę, wyroby z filcu i wełny, wykonane na szydełku, produkty z lawendy, świece oraz miody z Pasieki Rodziny Rajców, przy których zaprezentowano stoisko edukacyjne dla dzieci „nasze pszczoły”.



FUNDACJA BENEVOLENS (2)

KremBand na scenie w Parku Zdrojowym



Spotkanie w Głuchołazach było okazją do spróbowania swoich sił w różnorodnej twórczości, podpatrzenia techniki, inspiracji

Muzycznym finałem „Pożegnania lata” w Głuchołazach był koncert zespołu KremBand. Występ tej niemal kultowej kapeli (mimo młodego stażu) zgromadził w Parku Zdrojowym przy Górnym Stawie dużą publiczność. Zespół rozpoczął od cowerów grupy Dżem, ale szybko stworzył swój własny repertuar bluesowo-rockowy. Zespół tworzą: Adrian Kulak (wokal, harmonijka ustna), Tomasz Mikołajczyk (gitara), Adam Tymczyszyn (gitara), Mariusz Pabjanek (gitara basowa), Mariusz Lewicz (instrumenty klawiszowe), Mateusz Kanas (perkusja). Grupa odnosi sukcesy w konkursach muzycznych, na festiwalach, m.in. Grand Prix Breakout Contest w Rzeszowie, występ na Rawa Blues Festival. Niedawno KremBand zagrał w Katowicach podczas uroczystości odsłonięcia gwiazdy Ryszarda Riedla, wokalisty Zespołu Dżem. Teraz, 19 września utwory (m.in. „Nowy Świat” z debiutanckiej płyty zespołu), zabrzmiały w Głuchołazach. Tego dnia gitarzysta Tomasz Mikołajczyk obchodził urodziny, stąd niespodzianka na scenie – tort i gromkie „Sto lat!”. Koncert zespołu Krem został zorganizowany przez Fundację Benevolens w ramach projektu „Sezon artystyczny ’26 w Dom Artysty ”, współfinansowanego ze środków Samorządu Województwa Opolskiego. ■

PREZENTACJA

Warszawa

Miejska i Gminna Biblioteka Publiczna w Prudniku zaprasza na kolejną wystawę, a właściwie cykl wystaw. Tym razem bohaterem nie jest pisarz, uznany autor, ale miasto. Warszawa.

...Tutaj serce można zgubić. Warszawa na przedwojennych pocztówkach ze zbiorów Wojewódzkiej Biblioteki Publicznej w Opolu - to tytuł kolejnej wystawy prezentowanej w Prudniku. Wymyślone ponad 150 lat temu karty pocztowe błyskawicznie zawojowały niemalże cały świat. W Europie powstawały liczne stowarzyszenia zbieraczy, wydawano czasopisma dla filokartystów oraz organizowano ogólnokrajowe wystawy. Dzięki kolekcjonerom, miliony przedwojennych pocztówek przetrwały do naszych czasów i dziś cieszą nasze oczy. Wojewódzka Biblioteka Publiczna w Opolu posiada w swoich zbiorach ponad 6,5 tysiąca kart pocztowych, z czego prawie połowa wydana została przed 1945 rokiem.

W 2021 roku zbiory specjalne Wojewódzkiej Biblioteki powiększyły się o wyjątkowy album z przedwojennymi pocztówkami Warszawy. Wystawa prezentuje ponad 150 nigdy wcześniej nieprezentowanych kart pocztowych. Zobaczyć na nich można stolicę w różnych jej obliczach. Stare widokówki uwieczniły liczne ulice, kościoły, dworce, hotele a przede wszystkim życie codzienne mieszkańców oraz wydarzenia polityczne i kulturalne Warszawy.

Opracowanie merytoryczne: Barbara Giedrojć, opracowanie graficzne: Damian Drzazga. Ze względu na rozmiar wystawy jest ona prezentowana w trzech częściach.

- część pierwsza od 22 września do 12 października,
- część druga od 13 października do 7 listopada,
- część trzecia od 10 do 30 listopada.

Wystawa wypożyczona z Wojewódzkiej Biblioteki Publicznej w Opolu. ■

eprasa.pl a7448cecfd

ZAPROSZENIE

Silent Disco



Pionierskie wydarzenie w Prudniku. Taniec intuicyjny w formule Silent Disco. W Prudniku szykuje się wydarzenie, jakiego w naszym mieście jeszcze nie było. Połączenie swobodnego ruchu, magii jesiennego wieczoru i nowoczesnej technologii pozwoli uczestnikom na całkowite odcięcie się od codziennego zgiełku.

Mieszkańcy Prudnika i okolic będą mieli wyjątkową okazję wziąć udział w pierwszych w historii miasta warsztatach tańca intuicyjnego z wykorzystaniem bezprzewodowych słuchawek Silent Disco. Wydarzenie, które organizuje lokalna instruktorka Ewa Kumka Woźniak odbędzie się **w sobotę, 3 października, o godzinie 18.00 w Restauracji Parkowa w Prudniku**.

Na czym polega fenomen Silent Disco? W przeciwieństwie do tradycyjnych warsztatów, podczas tego wieczoru nie usłyszymy muzyki z klasycznych głośników. Każdy z uczestników otrzyma specjalne, bezprzewodowe słuchawki. Dzięki temu muzyka oraz głos prowadzącej trafiają bezpośrednio do uszu tańczących, tworząc intymną przestrzeń wolną od bodźców zewnętrznych. Co ciekawe, po zdjęciu słuchawek w otoczeniu panuje absolutna cisza – słychać jedynie oddechy i szum drzew. Uczestnicy mogą sami regulować głośność, co daje ogromny komfort i poczucie pełnego bezpieczeństwa.

Magia zmysłów i muzyka Sade. Październikowe spotkanie będzie miało wyjątkowo nostalgiczny, romantyczny i jesienny klimat. Warsztaty odbędą się przy blasku świec, a motywem przewodnim będą zmysłowe utwory legendarnej wokalistki Sade.

Sade (Sade Adu) to brytyjska ikona muzyki soul, jazz i pop, znana na całym świecie ze swojego hipnotyzującego, niskiego i aksamitnego głosu. Jej ponadczasowe hity, takie jak „Smooth Operator", „No Ordinary Love" czy „By Your Side", łączą w sobie głęboką melancholię z niezwykłym ciepłem.

W tańcu intuicyjnym jej zmysłowa, spokojna muzyka działa jak balsam dla duszy – idealnie wycisza natłok myśli, uwalnia emocje i pozwala bezstresowo połączyć się z własnym ciałem.

– Dzięki słuchawkom Silent Disco uczestnicy mogą całkowicie odciąć się od oceniania, opinii świata i własnych barier. Liczy się tylko oddech, wolny ruch i pełna akceptacja swojego ciała – zaprasza organizatorka, Ewa. Będzie to zarazem ostatnie takie spotkanie na łonie natury w tym roku.

Jak wziąć udział?

Ze względu na ograniczoną liczbę specjalistycznych słuchawek, na wydarzenie obowiązują wcześniejsze zapisy. Aby zarezerwować miejsce, należy skontaktować się z organizatorką telefonicznie: 530 067 941 lub przesłać wiadomość prywatną w mediach społecznościowych.

Zapraszam Was bardzo serdecznie ściskam Ewa. ■

JUBILEUSZ 30-LECIA

Jubileusz Chóru Capricolium



HUBERT BAŁDO / CENTRUM KULTURY W GŁUCHOŁAZACH

Jubileuszowy koncert w Centrum Kultury w Głuchołazach

19 września w sali widowiskowej Centrum Kultury w Głuchołazach odbył się wyjątkowy, jubileuszowy koncert głuchołaskiego chóru Capricolium

Capricolium to chór działający przy Liceum Ogólnokształcącym w Głuchołazach. Powstał z inicjatywy Jana Dolnego w październiku 1996 roku. Nazwa Capricolium pochodzi od Koziej Szyi (niem. Ziegenhals), czyli dawnej nazwy miasta. Zespół wykonuje szeroki repertuar utworów od renesansu do współczesności, nie wyłączając muzyki ludowej i rozrywkowej. Chór kierowany jest przez Adama Dziurowskiego.

Piękny, wrześniowy koncert był okazją do świętowania jubileuszu, ale również do uhonorowania zasłużonej dla gminy osoby. Roman Żurakowski otrzymał medal „Za zasługi dla Gminy Głuchołazy" przyznany uchwałą Rady Miejskiej. ■

KONCERT

SEDNO w Lubrzy

10 października (godz. 19.00) w sali widowiskowej GOK Lubrza odbędzie się koncert zespołu SEDNO; projektu, który wymyka się prostym gatunkowym szufladkom i łączy jazz, elektronikę oraz transowe brzmienia.

SEDNO tworzą absolwenci Akademii Muzycznej im. Karola Lipińskiego we Wrocławiu: Adam Bławicki - saksofon i flet, Filip Miguła - instrumenty klawiszowe i produkcja, Rafał Krzywosz - gitara basowa i syntezator basowy oraz Dawid Opaliński - perkusja. Za zespołem intensywne koncertowe lata 2024–2026. Muzycy występowali w Polsce i za granicą, m.in. podczas Batch Brno Festival, NEXT FEST w Poznaniu, Festival Povaleč, Made in Pécs Fesztivál na Węgrzech, a także w klubach Jassmine w Warszawie i Jazzclub Tonne w Dreźnie. W 2024 roku ukazał się ich debiutancki album „Sprawy". Na koncie SEDNO są również znaczące sukcesy konkursowe: 1. miejsce Mladí ladí jazz 2024 w Pradze, Nagroda Specjalna im. Janusza Muniaka podczas Jazz Juniors 2025, 2. miejsce w Made in New York 2025 oraz 1. miejsce w konkursie „Scena Młodych 2026" Narodowego Centrum Polskiej Piosenki w Opolu.

10 października o godz. 19.00 SEDNO zagra w sali widowiskowej Gminnego Ośrodka Kultury w Lubrzy. Wstęp wolny. Koncert realizowany jest w ramach zadania „Razem w dźwiękach – otwarte spotkania integracyjne", współfinansowanego ze środków Powiatu Prudnickiego. ■

GŁUCHOŁAZY

W podróży przez noc

W piątek 25 września w Głuchołazach miała miejsce premiera spektaklu pt. „W podróży przez noc" w wykonaniu grupy teatralnej Centrum Kultury w Głuchołazach



CENTRUM KULTURY W GŁUCHOŁAZACH

Przedstawienie „W podróży przez noc" w Centrum Kultury w Głuchołazach

Scenariusz i reżyseria spektaklu należy do instruktorki ds. teatru Centrum Kultury Patrycji Prochot-Sojki. Wyjątkowe dekoracje, scenografię przygotowała Aleksandra Bukała wraz z rodzicami młodych aktorów Eweliną Machate, Natalią Żebrowską, Kamilem Iwańskim. O profesjonalną charakteryzację zadbała Agnieszka Szenawa. Nie zawiedli młodzi artyści, którzy udowodnili, że pasja, systematyczność mogą zaowocować pięknym, pełnym emocji wydarzeniem artystycznym.

Dzień później, 26 września w Centrum Kultury odbyły się warsztaty teatralne skierowane do najstarszych uczestników grup teatralnych CK. Zajęcia poprowadził Łukasz Bugowski aktor Teatru Lalki i Aktora w Opolu. ■

eprasa.pl a7448cecfd

W SKRÓCIE

ciąg dalszy ze str. 22

5-11 października (tydzień)

Tydzień Seniora w Gminie Walce. W programie m.in.: Walecka Seniorada, Olimpiada Wiedzy Ogólnej o Polsce i Czechach, Międzypokoleniowe Spotkanie przy Herbatce, Wieczór Taneczny, bezpłatny wyjazd do Opola oraz polsko-czeska Wystawa Jesiennych Stołów. Centrum Kultury i Czytelnictwa w Walcach.

6 października (wtorek)

Warsztaty w Muzeum Ziemi Prudnickiej. Otwarte, międzypokoleniowe warsztaty artystyczne w ramach projektu „Obchody 80. rocznicy urodzin Stanisława Próchnickiego prudnickiego rzeźbiarza". Godz. 17.00.

Spektakl muzyczny „Maratończyk", inspirowany twórczością Wojciecha Młynarskiego, Jonasza Kofty,Włodzimierza Wysockiego i innych. Scenariusz, reżyseria, wykonanie: Miłosz Dutkiewicz. Opracowanie muzyczne, akompaniament: Marek Wicenciak. Nyski Dom Kultury, godz. 19.00. Bilety 60 zł.

Spotkanie autorskie w Prudnickim Ośrodku Kultury, **z ks. Wacławem Buryłą** ZOSTAŁO ODWOŁANE. ■

9 października (piątek)

Twórczość kobiety jako przestrzeń ekspresji i tożsamości - **bezpłatne warsztaty ceramiczne**. Prowadzenie Joanna Bieniarz, w ramach stypendium Marszałkowskie Talenty. Fabryka Sztuki w Gminnym Ośrodku Kultury w Lubrzy, godz. 17.00. Rezerwacja miejsca tel.: 535 569 802.

10 października (sobota)

Koncert zespołu Sedno w Lubrzy. Muzyka, która łączy jazz, elektronikę oraz transowe brzmienia. Zapraszają: Stowarzyszenie Opolska Scena Alternatywna i Gminny Ośrodek Kultury w Lubrzy. Sala widowiskowa GOK, godz. 19.00. Wstęp wolny.

Spektakl komediowy „Seks, kamera, akcja!" w Głogówku. Teatr Ekipa z Warszawy, reż. Jan Naturski. Centrum Kultury w Głogówku, godz. 19.00. Bilety w CK Głogówek, KupBilecik.pl i biletyna.pl. ■

PRUDNICKI OŚRODEK KULTURY

Zabawa akwarelą

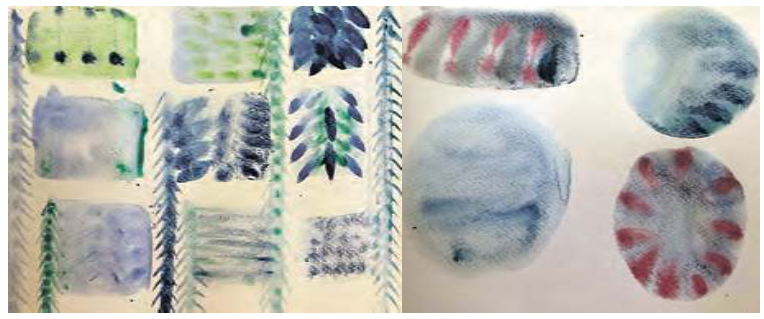

19 września w Prudnickim Ośrodku Kultury odbyły się warsztaty malowania akwarelą, zorganizowane w ramach polsko-czeskiego projektu „Kolory i muzyka w nas / Barvy a hudba v nás" (POK i MIKS Krnov oraz Muzikarium). Jak widać uczestników nie brakowało. Zajęcia poprowadziła oczywiście niezastąpiona Agata Wilczek. Było twórczo, inspirująco i bardzo kolorowo.

10 października odbędą się kolejne warsztaty realizowane w ramach tego projektu, tym razem malowanie farbami akrylowymi (godz. 10.00-14.00). Zapisy tel.: 77 436 33 96 wew. 24. ■





Próbki prac. Po lewej: uczestnicy warsztatów z Agatą Wilczek.

PRUDNICKI OŚRODEK KULTURY (4)

ZAPROSZENIE NA WYDARZENIE

Biała Dama w Białej



4 października w Białej odbędzie się wydarzenie wieńczące realizację projektu „Śląsk bez granic IV – śladami białej damy". Dzięki projektowi trzy charakterystyczne zabytki miasta: Wieża Wodna, Wieża Prudnicka oraz Wieża Ciśnień zyskały nowe wyposażenie, które pozwoli jeszcze ciekawiej opowiadać o historii i dziedzictwie Białej.

O godz. 14.30 na Rynku odbędzie się symboliczne przekazanie Białej Damie kluczy do wież widokowych.

Na Rynku, w godz. 14.30-19.00 czekać będzie Jarmark Historyczny ze stoiskami prezentującymi dawne zawody, warsztatami i pokazami, animacjami historycznymi oraz retro-gastronomią. Na scenie będą miały miejsce koncerty, przedstawienia teatralne, wystąpią zaproszeni goście, którzy tego dnia sięgną również po „Dziady" Adama Mickiewicza (wojewódzkie obchody Narodowego Czytania).

W godz. 14.30-18.00 będzie można zwiedzać trzy zabytkowe wieże. Co pół godziny odbywać się będą wejścia z przewodnikiem:

- Wieża Ciśnień, ul. Wodociągowa,
- Wieża Wodna , ul. Wodna 3,
- Wieża Prudnicka, ul. Prudnicka 6.

Na wieżach i na stoisku turystycznym na Rynku będzie można pobrać specjalną mapkę, a następnie zbierać na niej pieczątki podczas zwiedzania. Im więcej odwiedzonych wież, tym ciekawszy gadżet promocyjny w nagrodę.

4 października to nie tylko finał projektu, ale przede wszystkim wielkie święto historii Białej, okazja, by wejść do zabytkowych wież, zobaczyć ich nowe wyposażenie i poczuć klimat miasta sprzed wielu lat.

❑ czy Biała Dama rzeczywiście pojawi się tego dnia na Rynku?

❑ co kryją wnętrza trzech bialskich wież?

❑ kto zdobędzie komplet pieczątek?

Trzeba sie przekonać już 4 października w Białej! ■



Aktor Piotr Polk

BIAŁA: WOJEWÓDZKIE OBCHODY NARODOWEGO CZYTANIA

„Dziady" Adama Mickiewicza



4 października Biała stanie się literackim sercem Opolszczyzny. Odbędą się tu wojewódzkie obchody Narodowego Czyania 2026. Organizowane wspólnie z Marszałkiem Województwa Opolskiego, Wojewódzką Biblioteką Publiczną w Opolu oraz Gminą Biała. W tym roku jedno z najbardziej niezwykłych dzieł polskiej literatury „Dziady" Adama Mickiewicza.

Sceneria będzie naprawdę wyjątkowa. Zabytkowy Rynek, bialskie wieże, legenda Białej Damy i historyczna oprawa sprawią, że świat Mickiewiczowskich „Dziadów" będzie tego dnia wyjątkowo bliski.

4 października, Rynek w Białej, początek o godz. 16.00. W programie:

❍ 16.00 - wspólne Narodowe Czytanie. Fragmenty „Dziadów" zabrzmią w wykonaniu gospodarzy i zaproszonych gości.

❍ 16.30 - spotkanie z Piotrem Polkiem. Gościem specjalnym wydarzenia będzie znany i ceniony aktor Piotr Polk.

❍ 18.00 - „Dziady. Remake", czyli wyjątkowa inscenizacja w wykonaniu Teatru GCK w Białej. Klasyka Mickiewicza w nowej, scenicznej odsłonie.

❍ 18.45 - koncert zespołu Radici. Muzyczne zakończenie wojewódzkich obchodów Narodowego Czytania.

Narodowe Czytanie będzie częścią znacznie większego wydarzenia odbywającego się tego dnia na Rynku i w trzech zabytkowych bialskich wieżach. Już od godz. 14.30 ruszą atrakcje związane z finałem projektu „Śląsk bez granic IV – śladami białej damy" – jarmark historyczny, dawne rzemiosła, warsztaty i pokazy, animacje, retro-gastronomia oraz zwiedzanie Wieży Wodnej, Wieży Prudnickiej i Wieży Ciśnień z przewodnikami. Więcej o tym projekcie - patrz obok „Biała Dama w Białej".

To będzie popołudnie, podczas którego literatura spotka się z historią Białej, a „Dziady" z legendą Białej Damy. Atrakcje dla mieszkańców Białej, całego województwa opolskiego oraz gości. ■

eprasa.pl a7448cecfd



Sport

SPORTOWY TYDZIEŃ NA ZIEMI PRUDNICKIEJ sport@tygodnikprudnicki.pl

2. LIGA KOSZYKARZY

3. KOLEJKA



Smyk Prudnik

Basket II Poznań

3 października (sobota), godz. 17.30, hala „Sójka"

Pogoń Prudnik w tej kolejce zagra w Kątach Wrocławskich z Maximusem (3.10, godz. 18.00).

PIŁKA NOŻNA – 4. LIGA

W końcu zagrali tak jak powinni

Polak zaczął, Polak skończył – tak najkrócej można podsumować najlepsze jak dotąd spotkanie Fortuny Głogówek w tym sezonie. Po fatalnym początku rozgrywek Głogowczanie wyraźnie złapali drugi oddech. W drugim meczu pod wodzą Jarosława Panasińskiego odnieśli drugie zwycięstwo, tym razem pokonując Victorię Żyrowa aż 5:2.

8. KOLEJKA

Fortuna Głogówek	**5**
Victoria Żyrowa	2

(1:1)

FORTUNA: Wollny, Rudziński (75. Kopeć), Stolarewski, Nowak, Horbunow (46. Zalewski), Polak, Klisch (80. Kuczera), T. Hajduk (65. Dziony), Niespodziński, Szampera, D. Hajduk. Trener: Jarosław Panasiński.

Dragomir RUDY

Na prośbę Victorii, która nie mogła skorzystać z gościnnie wynajmowanego stadionu w Zdzieszowicach, nastąpiła zmiana gospodarza spotkania. Po pierwszym zwycięstwie w sezonie apetyty w Głogówku wzrosły, choć beniaminek z Żyrowej, mający na koncie osiem punktów, z pewnością nie przyjechał w roli chłopca do bicia.

Fortuna od pierwszych minut ruszyła zdecydowanie. Już w 5. min długa piłka trafiła do wbiegającego Polaka, który wykorzystał wyjście Posiady i delikatnym uderzeniem skierował futbolówkę do siatki. Dwie minuty później ten sam zawodnik mógł podwyższyć prowadzenie, ale z kilku metrów posłał piłkę nad poprzeczką. Gospodarze dominowali. Swoje okazje mieli Dariusz Hajduk, Stolarewski i Horbunow, jednak znakomicie spisywał się Posida. Niewykorzystane sytuacje zemściły się w 31. min. Po zamieszaniu w polu karnym Titz płaskim strzałem przy słupku doprowadził do remisu. Jeszcze przed przerwą Fortuna mogła odzyskać prowadzenie, ale Posida dwukrotnie kapitalnie interweniował po uderzeniach Tomasza Hajduka i Horbunova. Do szatni zespoły schodziły więc przy wyniku 1:1, który zdecydowanie nie odzwierciedlał przewagi gospodarzy.

Po zmianie stron Fortuna ponownie ruszyła do ataku. Tym większym zaskoczeniem był gol dla Victorii. W 53. min goście przeprowadzili szybką kontrę, a Szafarczyk płaskim strzałem pokonał Wollnego. Zamiast podłamać gospodarzy, stracona bramka wywołała jednak piorunującą reakcję. Zaledwie dwie minuty później Niespodziński uderzeniem z półobrotu doprowadził do wyrównania. W 57. min było już 3:2. Dariusz Hajduk zdecydował się na strzał z ponad 20 metrów i piłka zatrzepotała w siatce. Fortuna nie zamierzała bronić wyniku. W 68. min Zalewski dokładnie obsłużył Klischa, który uderzeniem zza pola karnego przy słupku podwyższył na 4:2. Dzieła dokończył ten, który rozpoczął strzelanie. W 78. min Polak przeprowadził efektowną indywidualną akcję, ograł bramkarza Victorii i ustalił wynik na 5:2.

Mogło być jeszcze wyżej. W końcówce swoje okazje miał Dariusz Hajduk, a gdyby nie bardzo dobra postawa Posiady między słupkami, goście z Żyrowej mogli wracać do domu ze znacznie większym bagażem bramek.

Tym razem nie było przypadku. Fortuna była zespołem lepszym, bardziej zdecydowanym i przede wszystkim skutecznym. W jednym spotkaniu zdobyła pięć bramek, podczas gdy w sześciu wcześniejszych meczach strzeliła łącznie zaledwie cztery. Najważniejsza jest jednak widoczna zmiana w grze zespołu. Dwa mecze pod wodzą Jarosława Panasińskiego – dwa zwycięstwa. Po bardzo trudnym początku sezonu Fortuna zaczyna odrabiać straty i pokazuje, że nie zamierza pogodzić się z miejscem w dolnej części tabeli. Czy Głogowczanie rzeczywiście są już na fali wznoszącej? Odpowiedź może przynieść najbliższa sobota. Do Głogówka przyjedzie Małapanew Ozimek, zajmująca obecnie siódme miejsce w tabeli. To będzie znacznie poważniejszy sprawdzian odradzającej się Fortuny. Jedno po meczu z Victorią można powiedzieć już teraz – w końcu zagrali tak, jak powinni. ■

Z TRYBUNY

Bratankowie przy K7

Sobotni mecz prudnickiej Pogoni z Unią Krapkowice (relacja ze spotkania na stronie obok) oklaskiwali goście z węgierskiego Sopronu. Na czele delegacji, zaproszonej przez Czesława Stefańskiego, stał Ferenc Tap, były mistrz świata w judo, obecnie specjalizujący się także w graplingu. Przyjezdni w weekend brali udział w Półmaratonie Opolskim. Zajęli w nim drużyno (wraz z Odrą) 3. miejsce.

- Przyjaciołom z Węgier podobał się obiekt przy K7 i przywitanie na nim. Byli bardzo wdzięczni – mówi Czesław Stefański. – Mnie marzy się współpraca sportowa między naszymi miastami . W końcu to nasi bratankowie. Byłem na Puskás Aréna w Budapeszcie na zaproszenie Ferenca przy okazji meczu Madziarów z Grecją. Wrażenia, kiedy tysiące Węgrów skandowało „Polska, Polska...", nie da się zapomnieć. (ws) ■



RADOMIR STEFAŃSKI

Czesław Stefański z zagraniczną delegacją na stadionie przy ul. Kolejowej w Prudniku

KSERO
WYDRUKI W KOLORZE
Redakcja „Tygodnika Prudnickiego"
ul. Kościuszki 13a (parking obok PKS)
pon-pt 8:00-16:00

Furgonetka Punkt
Tu wyślesz
paczki krajowe i zagraniczne
Redakcja „Tygodnika Prudnickiego"
Prudnik, ul. Kościuszki 13a,
tel. 77 436 28 77
pon-pt 8⁰⁰-17⁰⁰

AUTOPROMOCJA

eprasa.pl a7448cecfd

4. LIGA

8. KOLEJKA: Stal – Start 0:1, Starościn – Porawie 2:1, Gogolin – Ruch 0:2, Odra II – Domaszkowice 1:0, Małapanew – Kadłub 1:0, Fortuna – Victoria 5:2, Śląsk – Starowice D. 2:4.

1. Odra II Opole	8	24	27:6
2. LZS Starowice D.	7	21	28:5
3. Ruch Zdzieszowice	8	17	24:9
4. Start Namysłów	8	15	18:14
5. LZS Starościn	8	15	20:14
6. LZS Domaszkowice	8	12	11:8
7. Małapanew Ozimek	8	12	16:15
8. LZS Kadłub	8	10	20:19
9. Victoria Żyrowa	8	8	11:23
10. Stal Zawadzkie	8	7	9:19
11. Fortuna Głogówek	**7**	**6**	**9:18**
12. MKS Gogolin	8	6	10:22
13. Porawie Większyce	8	4	10:26
14. Śląsk Łubniany	8	3	15:30

KLASA OKRĘGOWA, GR. 2

9. KOLEJKA: Branice – Reńska Wieś 4:1, Czarni – Chemik 3:0, Grodków – Ujazd 3:0, Racławiczki – Raszowa 0:0, Głubczyce – Prószków 5:2, Pogoń – Unia 3:0, Starowice D. II – Głuchołazy 6:0, Cisowa – Twardawa 1:2.

1. GKS Grodków	9	27	44:5
2. Orzeł Branice	9	20	22:10
3. Orzeł Reńska Wieś	9	19	26:16
4. Pogoń Prudnik	**9**	**18**	**27:16**
5. LZS II Starowice D.	9	14	28:23
6. LKS Ujazd	9	14	16:11
7. KS Twardawa	**9**	**14**	**16:13**
8. Czarni Otmuchów	9	14	22:20
9. Polonia Głubczyce	9	13	19:21
10. LZS Racławiczki	9	13	9:13
11. Polonia Prószków	9	9	16:20
12. GKS Głuchołazy	9	8	7:20
13. Chemik K.-Koźle	9	7	13:19
14. Unia Krapkowice	9	7	8:26
15. LZS Raszowa	9	6	8:29
16. KS Cisowa	9	1	8:27

KLASA A, GR. 2

7. KOLEJKA: Metalowiec – Buków 7:2, Jasienica G. – Bodzanów 5:3, Polski Świętów – Rusocin 1:5, Ogrodnik – Ścinawa N.-Korfantów 5:2, Sudety – Unia 1:1, Karnków – Sokół 3:6, Atom – Biała Nyska 7:3, Skarbimierz – Orzeł 1:3.

1. Orzeł Olszanka	7	19	23:5
2. Atom Grądy	7	17	22:11
3. LKS Bodzanów	7	16	22:10
4. LZS Jasienica G.	7	15	25:12
5. LKS Rusocin	7	14	17:8
6. Sudety Burgrabice	7	11	18:10
7. UKS Karnków	7	10	15:23
8. Unia Tułowice	7	9	20:13
9. Metalowiec Łambinowice	7	9	18:15
10. KS Skarbimierz	7	9	9:14
11. Ogrodnik Chróścina N.	7	7	19:20
12. Sokół Małujowice	7	7	14:21
13. LZS Ścinawa N.-Korfantów	**7**	**5**	**15:20**
14. LKS Biała Nyska	7	4	18:30
15. LZS Buków	7	4	14:34
16. LZS Polski Świętów	7	1	14:37

KLASA B, GR. 7

5. KOLEJKA: Kujawy – Fortuna 0:4, Otmęt – Łowkowice 1:1, Kosmos – Nowy Dwór 0:1, Strzeleczki – Zawada 2:4, Obrowiec – Racławiczki II 0:0, Korona – Unia II 2:1.

1. Korona Krępna	5	15	9:3
2. Unia II Krapkowice	5	12	16:7
3. LZS II Racławiczki	5	10	10:3
4. LZS Łowkowice	5	10	10:8
5. LZS Zawada	5	9	18:9
6. LZS Nowy Dwór	5	9	8:5
7. Otmęt Krapkowice	5	7	9:6
8. LZS Obrowiec	5	7	8:7
9. Fortuna Łącznik	5	7	9:9
10. Kosmos Dobra	5	1	0:10
11. LKS Strzeleczki	5	0	7:14
12. LZS Kujawy	5	0	3:26

KLASA A, GR. 4

7. KOLEJKA: Victoria C. – Plon 2:4, Victoria Ł. – Górnik 2:2, Gogolin II – Żywocice 2:1, Rzepcze – Włókniarz 2:2, Lisięcice – Błękitni 3:2, Naprzód – Cukrownik 7:0, Odrzanka – Śląsk 6:2, Walce – Orzeł II 1:1.

1. Odrzanka Dziergowice	7	17	19:6
2. Naprzód Niezdrowice	7	16	28:5
3. Orzeł II Branice	7	14	22:13
4. LZS Walce	**7**	**14**	**16:9**
5. Victoria Łany	7	13	20:13
6. LZS Żywocice	7	12	26:14
7. MKS II Gogolin	7	12	23:14
8. Włókniarz Kietrz	7	11	11:7
9. Cukrownik Baborów	7	11	13:17
10. LZS Lisięcice	7	10	12:17
11. Śląsk Reńska Wieś	7	9	14:27
12. Plon Błotnica	7	7	13:21
13. Górnik Januszkowice	7	6	13:25
14. LZS Rzepcze	**7**	**5**	**10:16**
15. Victoria Cisek	7	0	8:24
16. Błękitni Jaryszów	7	0	8:28

KLASA B, GR. 10

5. KOLEJKA: Niwnica – Jasienica D. 4:1, Plon – Przechód6:1, Rolnik – Ogrodnik II 2:5, Orzeł II – Góral 1:2, Krasna Góra – Grodków 0:11.

1. SKS Grodków	5	15	35:0
2. Plon Skoroszyce	5	12	15:7
3. Ogrodnik II Chróścina N.	5	12	24:8
4. Góral Sidzina	5	12	17:6
5. Metalowiec II Łambinowice	4	7	9:11
6. LZS Jasienica D.	5	7	11:9
7. LZS Niwnica	5	6	13:12
8. Rolnik Lasocice	5	6	10:19
9. KGKS Krasna Góra	5	4	8:22
10. LZS Przechód	5	2	7:15
11. Orzeł II Reńska Wieś	5	1	2:11
12. LZS Mańkowice	4	0	2:33

KLASA B, GR. 11

5. KOLEJKA: Lubrza – Rudziczka 3:1, LZS Gryżów – Ligota B.-Radostynia 1:2, Kolnowice – Włodary 1:2, Sudety – Dytmarów 2:2, Pogoń II – Polonia Biała 1:1, Łąka Prudnicka – AP Biała 0:12.

1. AP Biała	5	15	37:5
2. LZS Gryżów	5	12	19:6
3. Polonia Biała	5	11	11:5
4. LZS Lubrza	5	10	11:5
5. Pogoń II Prudnik	5	8	14:11
6. LZS Ligota B.-Radostynia	5	7	9:10
7. LZS Dytmarów	5	7	6:13
8. Sudety Moszczanka	5	5	10:10
9. LZS Łąka Prudnicka	5	5	8:22
10. LZS Włodary	5	4	7:22
11. LZS Rudziczka	5	0	5:16
12. LZS Kolnowice	5	0	4:16

KLASA B, GR. 13

5. KOLEJKA: Sokół – Rolnik 7:2, Partyzant – Żądło 3:3, Orzeł – Polonia 1:3, Pogranicze – Start 3:3, Pogoń – Fortuna 0:0, Stal – Racławia nie odbył się.

1. Sokół Boguchwałów	5	15	22:7
2. Polonia Ściborzyce	5	13	20:9
3. Pogoń Wojnowice	5	13	11:5
4. Orzeł Dzierżysław	5	12	22:7
5. Pogranicze Mokre	5	8	16:10
6. Start Bogdanowice	5	7	18:14
7. Partyzant Kazimierz	5	5	13:8
8. Żądło Sucha Psina	5	5	12:13
9. Stal Grobniki	4	3	4:13
10. Fortuna Chomiąża	5	1	5:30
11. Racławia Racławice Śl.	4	0	8:20
12. Rolnik Lewice	5	0	7:22

PIŁKA NOŻNA – KLASA OKRĘGOWA

Załatwili sprawę w pięć minut

Początek meczu nie zapowiadał tak łatwego zwycięstwa Pogoni. Unia była bliższa otworzenia wyniku, ale dwukrotnie nie pokonała kapitalnie broniącego Stadnika. Z upływem czasu gospodarze, po bardzo dobrej grze, uzyskali ogromną przewagę i pewnie zdobyli komplet punktów.

Mieczysław MATCZAK

9. KOLEJKA

Pogoń Prudnik 3
Unia Krapkowice 0
(0:0)

POGOŃ: Stadnik, Szala (73. Chrzanowski), Pietruszka, Jackowski, Serafin (69. Wanżewicz), Drescher (80. B. Bawoł), Łukaszewski (69. Mykita), Serdiukov (60. Mandala), Reiwer (60. Sadlej), Seremet, Ł. Bawoł.
Trener: Marek Gandziarowski. Kierownik drużyny: Arkadiusz Nowacki.

W 4. min mocno zadrżały serca kibiców, kiedy to po pierwszej akcji gości i wrzutce piłki za plecy naszych obrońców w sytuacji sam na sam z bramkarzem znalazł się były piłkarz Pogoni Martyniuk. Po faulu sędzia podyktował rzut karny, ale kapitalną obroną popisał się Stadnik i wynik się nie zmienił. Podbudowany postawą Stadnika prudnicki zespół dwukrotnie zagroził bramce gości. W 7. min po dośrodkowaniu Seremeta Bawoł główkował nad poprzeczką. W 10. min po uderzeniu Dreschera z 18 metrów futbolówka przełamała ręce bramkarza, ale wylądowała też nad poprzeczką. W 17. min szybki Martyniuk z łatwością uwolnił się spod opieki Szali, ale na szczęście ponownie przegrał pojedynek w sytuacji sam na sam z naszym bramkarzem. Od tego momentu przewaga miejscowych stawała się coraz bardziej widoczna, jednak nie była udokumentowana zdobyciem bramki. Pogoń zbyt długo rozgrywała piłkę na własnej połowie i goście z łatwością powracali do gry defensywnej. Obronna gra Unii zmuszała naszych piłkarzy do strzałów z dalszej odległości, które nie zmieniły do przerwy wyniku. W 21. min Jackowski z 20 metrów posłał futbolówkę nad poprzeczką. W 22. min z tej samej odległości nie pokonał bramkarza Drescher. Minutę później ponownie zza pola karnego próbował, bez powodzenia, bramkarza pokonać bardzo dobrze grający Jackowski. Nie zmieniły wyniku również próby pokonania golkipera gości przez Dreschera uderzeniem z 20 metrów w 34. min i Serafina w 43. minucie. Goście w pierwszej odsłonie ograniczali swoją taktykę niemal wyłącznie do dalekich wrzutek za plecy naszych obrońców i w początkowej fazie meczu byli blisko zdobycia dwóch bramek.

W drugiej odsłonie Pogoń wyraźnie przyspieszyła rozgrywanie akcji ofensywnych i wystarczyło pięć minut, aby swoją bardzo dobrą grę udokumentować trzema bramkami. W 59. min po dośrodkowaniu Seremeta i główce Bawoła bramkarz zdołał wybić piłkę na rzut rożny. Po tym stałym fragmencie gry i dośrodkowaniu Serdiukova precyzyjną główką Łukaszewski otworzył wynik meczu (1:0). W 61. min po szybkim kontrataku i dośrodkowaniu Seremeta prowadzenie Pogoni, też po uderzeniu głową, podwyższył Drescher. W 64. min. było już 3:0. Piłkę po „bombie" Sadleja z 25 metrów bramkarz wybił, ale najprzytomniej w polu karnym zachował się Jackowski i ustalił rezultat meczu na 3:0. Dwie minuty później niezwykle waleczny Seremet był bliski podwyższenia wyniku, jednak futbolówka po jego uderzeniu o centymetry potoczyła się obok słupka. Od 69. min goście grali w osłabieniu po czerwonej kartce za niebezpieczny faul na Sadleju. Pomimo dużej przewagi i stwarzanych dogodnych sytuacji bramkowych gospodarzom nie udało się powiększyć bramkowej przewagi. W 73. min Jackowski posłał piłkę z 20 metrów nad poprzeczką. To samo uczynił Seremet dwie minuty później. W 80. min po dośrodkowaniu Sadleja Ł. Bawoł też nie trafił główką w światło bramki.

W drugiej połowie Pogoń rozegrała bardzo dobre spotkanie i odniosła zasłużone zwycięstwo, rewanżując się Unii za porażkę w ostatnim spotkaniu w Prudniku 2:3, po stracie gola w siódmej minucie doliczonego czasu. Goście wyraźnie opadli z sił, nie byli w stanie stwarzać sytuacji do zdobycia bramki i ograniczali się do gry defensywnej i uniknięcia wyższej porażki. W Pogoni na placu gry przebywało aż 17 piłkarzy, co jest bardzo budujące przy tworzeniu dobrego zespołu na przyszłość. ■



MKS POGOŃ PRUDNIK

Żeby wrócić do 4. ligi, potrzeba czasu i pracy. Mamy swoje cele i napewno chcemy sie rozwijać. Na razie skupiamy się na każdym kolejnym meczu - podkreśla Łukasz Bawoł (biały trykot).

2. LIGA KOSZYKARZY

2. KOLEJKA: Śląsk II - Smyk 87:55 (22:13, 23:14, 18:21, 24:7; Miklaszewski 5, Nosol, Pawelec 5, Pietrzak 9, Ługowski 2, Kociuga 7, Pikuła, Tataruch, Sieradzki 10, Mindowicz 2, Zychowicz 10, Smektała 5), Kangoo - Maximus 78:62, Basket - Pyra 56:105, Pogoń - Sudety 86:65 (24:12, 21:17, 19:20, 22:16; Sanny 2, Jakubiak 10, Trybis, Prostak 23, Madziar 8, P. Garwol 12, Orkisz 2, Tomala 12, Krzemiński 5, M. Garwol 12), Kosz - Orły 104:74, Gimbasket - SKM 53:99, Basket II - Turów 56:85, Twierdza - WKK II 89:95.

1. Pyra Poznań	2	4	+69
2. SKM Zielona G.	2	4	+59
3. Turów Zgorzelec	2	4	+50
4. Kosz Pleszew	2	4	+40
5. WKK II Wrocław	2	4	+37
6. Sudety Jelenia G.	2	3	-13
7. Kangoo Gorzów Wlkp.	2	3	+8
8. Śląsk II Wrocław	2	3	+11
9. Pogoń Prudnik	**2**	**3**	**+11**
10. Maximus Kąty Wrocł.	2	3	-1
11. Smyk Prudnik	**2**	**3**	**+33**
12. Twierdza Kłodzko	2	2	-26
13. Basket II Poznań	2	2	-44
14. Orły Wrocław	2	2	-61
15. Basket Legnica	2	2	-62
16. Gimbasket Wrocław	2	2	-111

EKSTRALIGAA FUTSALU KOBIET

2. KOLEJKA: Rekord - Olsztyn 7:1, Sielsia - AZS Cz. 1:2, AZS P. - Targowianka 4:0, Słomniczanka - Rolnik Biedrzychowice-Głogówek 0:1, AZS W. - Nowy Świt 1:11.

1. Nowy Świt Górzno	2	6	22:4
2. AZS Poznań	2	6	10:0
3. AZS Częstochowa	2	6	7:4
4. Rolnik B.-G.	**2**	**6**	**5:2**
5. Rekord B.-Biała	1	3	7:1
6. Silesia Siemianowice Śl.	1	0	1:2
7. Targowianka Targowisko	2	0	3:9
8. UWM Olsztyn	1	0	1:7
9. Słomniczanka Słomniki	2	0	0:7
10. Futsal Team Wierzbno	1	0	3:11
11. AZS Warszawa	2	0	3:15

4. LIGA KOBIET

4. KOLEJKA: Jedność - Polonia 2:3, Unia Opole - Rolnik Biedrzychowice-Głogówek 2:2, Bogdańczowice - UKS Unia Opole 4:2.

1. Rolnik B.-G.	**4**	**8**	**10:5**
2. Unia Opole	3	7	23:3
3. KKS Bogdańczowice	4	6	14:7
4. Jedność Rozmierka	4	4	8:24
5. UKS Unia Opole	3	3	6:10
6. Polonia Prószków	4	3	6:18

eprasa.pl a7448cecfd

INFORMATOR

APTEKI

Dyżury w porze nocnej oraz w dni wolne od pracy pełni Apteka Optima w Prudniku.

Godziny pracy Apteki Optima:
• **poniedziałek-piątek: 8.00 – 20:00**
dyżur: 20:00 – 22:00, z wyjątkiem dni wolnych od pracy
• **sobota: 9:00 – 19:00**
Dyżur: 19:00 – 21:00
• **niedziele i dni wolne od pracy: 14:00 – 20:00**
Dyżur: 10:00 do 14:00.

PRUDNIK
Apteka „Kolorowa",
ul. Sobieskiego 15, tel. 730 942 198
Apteka „Gemini"
ul. Kościuszki 15, tel. 453 022 925
Apteka mgr Jadwiga Jaskowska,
ul. Rynek 14, tel. 77 436 38 55
Apteka „Alga"
ul.Staszica 4, tel. 77 436 68 88
Apteka „Optima"
ul. Nyska 1, tel. 77 436 65 90
Apteka „Pod Złotym Wężem"
ul. Powstańców Śląskich, tel. 77 406 70 93
Apteka Burchacińscy Spółka Jawna
ul. Skowrońskiego 28, tel. 77 887 01 01

GŁOGÓWEK
Apteka Św. Anny
ul. 3 Maja 17, tel. 77 437 24 25
Apteka „Crategus"
ul. Zamkowa 1, tel. 77 437 37 96
Apteka Nowa „M. & T. Schmidt"
ul. Mickiewicza 20, tel. 77 437 34 75
Apteka Drofarm
ul. Piotra Skargi 15a, tel. 533 222 324

BIAŁA
Apteka „Pod Lwem",
ul. 1 maja 18, tel. 77 438 70 22
Apteka im. Karola Wojtyły,
ul. Opolska 2a, tel. 77 438 74 06
Apteka im. św. Kamila,
Rynek 14, tel. 77 438 71 21

ŁĄCZNIK
Apteka mgr Krystyna Wiśniewska,
Łącznik 48 – 220
ul. Skowrońskiego 4,
tel. 77 437 63 68

KORFANTÓW
Apteka „Apteka Rodzinna"
ul. Wyzwolenia 16, tel. 77 435 60 27
Apteka Elżbieta Wilk
ul. Wyzwolenia 19, tel. 77 431 90 48

STRZELECZKI
Apteka „Sub-Sole",
Strzeleczki, ul. Sienkiewicza 33,
tel. 77 466 82 00
Punkt apteczny „Sub-Sole",
Dziedzice, ul. Główna 15,
tel. 77 466 87 58
Apteka Arnika,
Dobra, ul. Szkolna 2, tel. 77 466 83 09
Kujawy, ul. Opolska 1 C, tel. 77 466 87 58

WALCE
Apteka,
ul. Mickiewicza 7, tel. 77 466 01 23
Apteki w Białej, Głogówku i Łączniku nie prowadzą dyżurów

WAŻNE TELEFONY

Telefon alarmowy 112
Nocna i świąteczna pomoc lekarska
PCM ul. Piastowska 64, tel. 77 406 78 99
Informacja PKP, tel. 19 757
Urząd Skarbowy, ul. Kopernika 1a, tel. 77 436 99 00

POGOTOWIA
Ratunkowe 112, 999, 77 438 78 85
Straż Pożarna 112, 998, 77 438 05 30
Policja 112, 997, 478 629 503
Energetyczne 991
Gazowe 992
Wodno-Kanalizacyjne 994
>> Prudnik 77 436 25 56
>> Głogówek 77 437 46 47
Drogowe 981
Opiekuńcze 77 474 54 45
Straż Miejska 77 406 62 42

POWIATOWY RZECZNIK KONSUMENTÓW
Starostwo Powiatowe w Prudniku, pok. 4
tel. 77 436 93 09, 576 834 168
środa i piątek 7.30 -13.00

OŚRODEK POMOCY SPOŁECZNEJ W PRUDNIKU 77 406 70 38

OŚRODEK POMOCY SPOŁECZNEJ W GŁOGÓWKU 77 438 00 40

OŚRODEK POMOCY SPOŁECZNEJ W BIAŁEJ 77 438 71 40

OŚRODEK POMOCY SPOŁECZNEJ W LUBRZY 77 407 46 79

KULTURA

OŚRODKI KULTURY

Prudnicki Ośrodek Kultury i Biblioteki Publicznej w Prudniku
Siedziba główna POK – Pałac Fränkla,
ul. Kościuszki 1A, 48 – 200 Prudnik,
tel. 77 436 33 96.
Miejsko-Gminna Biblioteka Publiczna,
ul. Mickiewicza 1, 48 – 200 Prudnik,
tel. 77 436 27 60.
Kino Diana, ul. Mickiewicza 1,
48 – 200 Prudnik, tel. 77 436 66 85.

Centrum Kultury w Głogówku
Ul. Batorego 10, 48-250 Głogówek,
tel. 77 406 91 40. Godziny otwarcia:
pon - pt - od 8.00 do 20.00.

Gminne Centrum Kultury w Białej
Ul. Prudnicka 35, 48-210 Biała,
tel./faks 077 438 70 26.

Gminny Ośrodek Kultury w Lubrzy
Ul. Wolności 73, 48-231 Lubrza,
tel./faks 77 407 46 83.

Agencja Sportu i Promocji w Prudniku
Ratusz - Rynek, Prudnik, tel. 77 436 66 55
Městské informační a kulturní středisko w Krnovie
náměstí Míru 1/14, 794 01 Krnov, tel. 554 614 706,
e-mail: posta@mikskrnov.cz.

MUZEA I GALERIE

Muzeum Ziemi Prudnickiej
Siedziba główna - Arsenał, ul. Chrobrego 5,
48-200 Prudnik, tel. 77 406 80 60, czynne:
wtorek-piątek 8.00-16.00, 2. sobota miesiąca:
10.00-16.00. Ekspozycja stała: etnografia,
historia Prudnika, Stanisław Szozda. Centrum Tradycji Tkackich - ul. Królowej Jadwigi 23, czynne: wtorek-piątek 8.00-16.00, 4. sobota miesiąca 10.00-16.00. Wieża Woka, Plac Zamkowy czynna od 1 maja do 30 września od wtorku do piątku 12.00-16.00 oraz w soboty, niedziele i święta 12.00-18.00. Cena biletów: Arsenał normalny 10 zł, ulgowy 5 zł, grupowy (20-35 osób) 100 zł, CTT normalny 10 zł, ulgowy 5 zł, grupowy 100 zł, Wieża Woka normalny/ulgowy 5 zł, grupowy 50 zł. Bilet rodzinny (tylko z Kartą Dużej Rodziny lub Opolską Kartą Rodziny) - 20 zł (obejmuje wszystkie obiekty MZP). **W czwartki do obiektów muzeum wstęp wolny (poza Wieżą Woka).**

Muzeum w Głogówku
Ul. Słowackiego 1, 48-250 Głogówek,
tel. 77 437 35 00, godziny otwarcia: wtorek – piątek: 10.00 – 14.00.

Muzeum Śląska Opolskiego
Ul. św. Wojciecha 13, Opole, tel. 77 453 66 77.
Czynne 9.00-15.30 (wtorek-piątek), 10.00-15.00 (sobota), 12.00-17.00 (niedziela), nieczynne (poniedziałek). Ekspozycja stała: „Pradzieje Opolszczyzny" i „Opole - gród, miasto, stolica regionu". „Galeria malarstwa polskiego XIX i XX wieku", „W kręgu farmacji".

Městské muzeum w Zlatých Horách
Nám. Svobody 94, 79376 Zlaté Hory. Czynne od wtorku do piątku, od godz. 9.00 do 12.00 i od 13.00 do 16.00.

Městské muzeum w Krnovie
náměstí Míru 14, 794 01 Krnov, tel. 554 614 706, e-mail: muzeum@mikskrnov.cz.

Galeria Sztuki Hanny Bakuły „No Ba!"
(oddział Muzeum Ziemi Prudnickiej)
Rynek 2, Prudnik. Godziny otwarcia: so od 12.00 – 18.00, wt – pt 10.00 – 16.00

IZBY REGIONALNE

• Farska stodoła w **Biedrzychowicach**, usytuowana obok plebani. Jest tu eksponowane wyposażenie dawnego śląskiego domu. Kontakt z Różą Zgorzelską (tel. 77 437 17 99, kom. 668 290 809).
• Izba śląska w Publicznym Gimnazjum nr 1 w **Głogówku**. ul. Kościuszki 10, tel. 77 437 35 92. W wydzielonych pomieszczeniach znajdują się tematyczne ekspozycje: dawna pralnia, kuchnia, sypialnia, klasa itp.
• Izba regionalna na poddaszu budynku szkolnego w **Przechodzie** (gmina Korfantów). Zgromadzono w niej stroje regionalne, przedmioty codziennego użytku, sprzęty rolnicze, mapy, fotografie.
• Izba regionalna w Wiejskim Centrum Aktywizacji w **Rudziczce**. Izbę można zwiedzać od poniedziałku do piątku, w godz. od 13.00 do 20.00.

Zabytkowy spichlerz w Trzebinie
Czynne w każdą niedzielę, od godz. 15.00 do 17.00. Kontakt: sołtys Roman Pilch (77 436 03 22), Józefa Bogusz (77 436 60 22), Daniela Mojak (784 181 951).

CENY PALIW	95	ON	LPG
„Orlen" Prudnik	8,19	9,14	3,24
„Pieprzyk" Prudnik	8,09	9,09	3,19
„STW" Prudnik	-	9,12	-
„Orlen" Biała	8,19	9,12	3,29
„Avia" Rzepcze	8,09	9,09	3,09
„Shell" Lubrza	8,19	9,14	3,24

WALUTY	NBP
1 eur	4,32 / 4,41
1 usd	3,80 / 3,88
1 gbp	5,04 / 5,14
1 chf	4,57 / 4,66
100 czk	17,73 / 18,09

Stan: 29 września, godz. 9.00 - 9.30

zebrał: Damian Wicher-Sienkiewicz



STRZELECZKI

Wezwani do awantury domowej policjanci znaleźli u 33-latka narkotyki



KPP KRAPKOWICE

Mężczyzna posiadał marihuanę i amfetaminę

Zgłoszenie dotyczące awantury domowej doprowadziło do zatrzymania 33-letniego mężczyzny. Funkcjonariusze znaleźli przy nim ponad 60 gramów marihuany oraz amfetaminę. Mężczyzna przyznał się do winy, a o jego dalszym losie zadecyduje sąd.

W piątek, 25 września policjanci z Krapkowic zostali wezwani na interwencję w związku z domowym konfliktem na terenie gminy Strzeleczki. Na miejscu zastali 33-letniego mieszkańca, którego zachowanie wskazywało na silne pobudzenie. W rozmowie z funkcjonariuszami mężczyzna oświadczył, że znajduje się pod wpływem amfetaminy.

Podczas przeszukania mundurowi znaleźli przy 33-latku substancje zabronione. Zabezpieczono łącznie ponad 60 gramów marihuany oraz amfetaminę, a mężczyznę przewieziono do policyjnego aresztu.

W trakcie przesłuchania zatrzymany przyznał się do posiadania środków odurzających i psychotropowych, jednak skorzystał z prawa do odmowy składania dalszych wyjaśnień. Za posiadanie narkotyków grozi mu kara do 3 lat pozbawienia wolności. (informacja: KPP Krapkowice) ■

REKLAMA

Tygodnik Prudnicki

REDAKCJA I BIURO OGŁOSZEŃ
48-200 Prudnik, ul. Kościuszki 13a
TELEFON
77 436 28 77
INTERNET
www.terazprudnik.pl
www.aneks.com.pl
www.facebook.pl/tygodnikprudnicki
E-MAIL
redakcja@tygodnikprudnicki.pl
REDAKTOR NACZELNY
Andrzej DEREŃ
andrzej.deren@tygodnikprudnicki.pl

SEKRETARZ REDAKCJI
Grzegorz WEIGT
PUBLICYŚCI
Damian WICHER-SIENKIEWICZ
Mieczysław MATCZAK
WSPÓŁPRACA
Daniela DŁUGOSZ-PENCA
Franciszek DENDEWICZ
Adam LUTOGNIEWSKI
Bożena TOKAR-MATKOWSKA
REKLAMA
Adam MYŚKÓW
reklama@tygodnikprudnicki.pl

WYDAWCA
Spółka Wydawnicza ANEKS
48-200 Prudnik, ul. Kościuszki 13a
KONTO BANKOWE
Santander Bank Polska S.A. - 1 Oddział w Prudniku
84 1090 2226 0000 0005 7401 1084
DRUK
Polska Press Sp. z o.o., Oddział Poligrafia,
Drukarnia w Sosnowcu,

BIURO OGŁOSZEŃ CZYNNE OD 8.15 DO 16.00
Redakcja zastrzega sobie prawo do skaracania nadesłanych materiałów prasowych i listów. Redakcja nie odpowiada za treść ogłoszeń i reklam. Nowy numer w każdą środę w kioskach i sklepach ziemi prudnickiej. Czekamy na sygnały, pomysły i informacje od Czytelników.

e-GAZETA
Gazeta w formie elektronicznej do nabycia na platformach:
egazety.pl
e-kiosk.pl
eprasa.pl



SKŁAD KOMPUTEROWY
Jarosław TOMASZEWICZ

We wszystkich sprawach dotyczących prenumeraty prosimy o kontakt mailowy - redakcja@tygodnikprudnicki.pl lub telefoniczny - 77 436 28 77

eprasa.pl a7448cecfd

OKNOPAST
• DRZWI
• OKNA
• ROLETY
• BRAMY GARAŻOWE
• MOSKITIERY
PRODUCENT
aluron GROS
eko okna
662 532 586 Lubrza, ul. Nowej Naprawy 47

Kancelaria Adwokacka w Prudniku
Adwokat Anna Czajka
48-200 Prudnik, ul. Zamkowa 8
tel. 512 929 391, e-mail: biuro@kancelariaczajka.pl
Potrzebujesz pomocy prawnej? Wyjaśnimy Twoją sytuację i wskażemy możliwe rozwiązania. Udzielamy porad prawnych oraz prowadzimy sprawy przed sądami i urzędami. Pomagamy zarówno osobom prywatnym, jak i przedsiębiorcom.
Zajmujemy się m.in.:
• sprawami o zapłatę, odszkodowania i zadośćuczynienia,
• sprawami rodzinnymi (rozwód, alimenty, kontakty z dzieckiem),
• sprawami spadkowymi (nabycie spadku, zachowek, dział spadku),
• sprawami karnymi (obrona, pomoc na każdym etapie postępowania).
Każdą sprawę analizujemy indywidualnie, z uwzględnieniem jej okoliczności faktycznych oraz sytuacji życiowej Klienta, tak aby zaproponować rozwiązanie możliwie najkorzystniejsze i adekwatne do konkretnego problemu. Dbamy o rzetelne wyjaśnienie przepisów oraz realnych możliwości działania, tak aby Klient mógł świadomie podjąć decyzję co do dalszych kroków.
Zapraszamy po wcześniejszym umówieniu spotkania.

BIAŁA AKACJA
RESORT & BUSINESS
Sylwester 2026
Bal poprowadzi DJ Young
W cenie:
• 3 kolacje serwowane
• Bufety przekąsek i słodkości
• Butelka wódki/wina na parę
• Nielimitowane napoje bezalkoholowe
• Toast lampką szampana o północy
• Doskonała zabawa od 20:00 do 5:00
350zł od osoby
781 997 554 bialaakacja.pl

REKLAMA

SUKCES

Złoty medal dla bialskiej fryzjerki. Jedzie na Mistrzostwa Świata!

Laura Sobczyk wywalczyła złoty medal podczas Otwartych Mistrzostw Fryzjerskich Just Beauty C.M.C. CAT Poland 2026 w Warszawie. Prestiżowe zawody odbyły się w niedzielę, 13 września w halach EXPO XXI Warszawa. Stylistka zdominowała konkurencję i stanęła na najwyższym stopniu podium w wymagającej kategorii Technique Bridal (Ślubna Techniczna), pokonując utalentowanych rywali z całego kraju.

Andrzej DEREŃ

Rywalizacja w kategorii Technique Bridal wymaga od uczestników nie tylko mistrzowskiego kunsztu i nienagannej techniki, ale również ogromnej odporności na stres. Zawodnicy musieli stworzyć perfekcyjne, ślubne uczesanie pod okiem międzynarodowej ławy sędziowskiej, walcząc z uciekającym czasem. Projekt Laury Sobczyk zachwycił jurorów precyzją wykonania, kreatywnym podejściem oraz harmonią, co pozwoliło jej wyprzedzić plasujące się na kolejnych pozycjach Ninę Gargasz oraz Katarzynę Waszczak.

Laura Sobczyk w swoich mediach społecznościowych wyraziła wdzięczność dla swojej trenerki, Joanny Zaremby-Wanczury – wybitnej postaci w świecie polskiego fryzjerstwa – dziękując jej za wsparcie, cierpliwość i cenne wskazówki szkoleniowe. Słowa podziękowania skierowała również do najbliższych, których wiara w jej możliwości pomogła przetrwać chwile zwątpienia podczas intensywnego treningu.



UDOSTĘPNIŁA L. SOBCZYK (2)

Mistrzyni w trakcie rywalizacji



M istrzowska praca

- Przygotowanie tego projektu trwało parę miesięcy, wiele godzin treningów w domu i wyjazdów na treningi do Bydgoszczy, gdzie pod okiem trenerki szlifowaliśmy moją pracę – mówi naszej redakcji mistrzyni z Białej. - Wygrana w Warszawie otworzyła mi dalszą drogę kariery, dostałam nominację do startu na Mistrzostwach Świata we Włoszech w miejscowości Paestum, które odbywają się 25-26 października tego roku. Jest to dla mnie ogromne wyróżnienie i dowód na to że ciężka praca przynosi efekty.

Mistrzostwa Just Beauty C.M.C. CAT Poland to jedno z najważniejszych wydarzeń dla sektora fryzjerskiego w Polsce. Organizowane pod oficjalnym patronatem Ogólnopolskiej Komisji Fryzjersko-Kosmetycznej Związku Rzemiosła Polskiego oraz światowej federacji CMC World, co roku przyciągają dziesiątki najlepszych stylistów kreatywnych. Złoty medal wywalczony w tak silnie obsadzonym konkursie otwiera przed Laurą Sobczyk drzwi do dalszej kariery i jest potwierdzeniem jej przynależności do krajowej czołówki profesjonalistów w branży fryzjerskiej. ■

eprasa.pl a7448cecfd