www.kuriergmin.pl Nr 45 (1593), Rok XXXII

KURIER GMIN

TYGODNIK POWIATU WOŁOWSKIEGO

Środa, 10 listopada 2021 ISSN 1426 - 1057 Cena 3,50zł (w tym 5% VAT)

NAGRANO FILM, KTÓRY PODBIJA SIEĆ

Policja interweniowała, bo dziewczynka nie miała maseczki w autobusie

Idą zmiany - mówi nowy szef partii na Dolnym Śląsku

POTRZEBNA POMOC!

4-LATKA ZMAGA SIĘ Z DEMENCJĄ I PADACZKĄ

Burmistrz interweniuje u posła w sprawie remontu dróg

Tajemnicze budowle pomiędzy Lubiążem i Glinianami

20-latek zatrzymany za rozbój na kobiecie

Zacumujmy w wołowskiej „Kotwicy”

Dziewczyny lubią boks

Naszę uroczystości w Narodowe Święto Niepodległości

STOWARZYSZENIE OSÓB NIEPEŁNOSPRAWNYCH W WOŁOWIE

OFERTA PRACY

Stowarzyszenie Osób Niepełnosprawnych w Wołowie poszukuje do swojej kadry specjalistów:

Fizjoterapeuty

Nauczyciela wczesnoszkolnego – przedszkolnego

Szczegóły dotyczące formy zatrudnienia oraz wynagrodzenia zostaną udzielone dzwoniąc pod nr telefonu 505 066 657

REKLAMA

epresa.pl a9ef9cdd97

KURIER GMIN
TYGODNIK POWIATU WOŁOWSKIEGO
www.kuriergmin.pl

POŻEGNANIA

W dniu 10.10.2021 r. odszedł w wieku 39 lat

Ś.P.

ŁUKASZ
HANECKI

Pogrzeb odbył się
w dniu 09.11.2021 r. o godz. 13:00
w Kościele pw Chrystusa Króla w Brzegu Dolnym.

GLORIAN Dom Pogrzebowy

W dniu 02.11.2021 r. odeszła w wieku 75 lat

Ś.P.

WŁADYSŁAWA
ŁOZIŃSKA

Pogrzeb odbył się
w dniu 05.11.2021 r. o godz. 11:00
w Kościele Parafialnym w Smogorzowie Wielkim.

GLORIAN Dom Pogrzebowy

W dniu 30.10.2021 r. odszedł w wieku 88 lat

Ś.P.

RAJMUND
BECELLA

Pogrzeb odbył się
w dniu 03.11.2021 r. o godz. 13:00
w Kościele Parafialnym w Lubiążu.

GLORIAN Dom Pogrzebowy

W dniu 02.11.2021 r. odeszła w wieku 84 lat

Ś.P.

STEFANIA
DANCEWICZ

Pogrzeb odbył się
w dniu 06.11.2021 r. o godz. 13:00
w kaplicy na cmentarzu komunalnym w Wołowie.

GLORIAN Dom Pogrzebowy

W dniu 30.10.2021 r. odszedł w wieku 72 lat

Ś.P.

STANISŁAW
LECIEJEWSKI

Pogrzeb odbył się
w dniu 04.11.2021 r. o godz. 11:00
w Kościele Parafialnym w Stobnie.

GLORIAN Dom Pogrzebowy

W dniu 03.11.2021 r. odeszła w wieku 64 lat

Ś.P.

EWA
WIĘCŁAW

Pogrzeb odbył się
w dniu 06.11.2021 r. o godz. 11:00
w Kościele pw Chrystusa Króla w Brzegu Dolnym.

GLORIAN Dom Pogrzebowy

W dniu 31.10.2021 r. odszedł w wieku 52 lat

Ś.P.

BOGDAN
STARZYK

Pogrzeb odbył się
w dniu 05.11.2021 r. o godz. 13:00
w Kościele Parafialnym w Rudnicy.

GLORIAN Dom Pogrzebowy

W dniu 04.11.2021 r. odeszła w wieku 48 lat

Ś.P.

KATARZYNA
LESZCZYŃSKA

Pogrzeb odbył się
w dniu 09.11.2021 r. o godz. 11:00
w Kościele Parafialnym w Miękini.

GLORIAN Dom Pogrzebowy

W dniu 31.10.2021 r. odeszła w wieku 92 lat

Ś.P.

KAZIMIERA
KORCZYŃSKA

Pogrzeb odbył się
w dniu 05.11.2021 r. o godz. 13:00
w Kościele Filialnym w Jodłowicach.

GLORIAN Dom Pogrzebowy

W dniu 04.11.2021 r. odeszła w wieku 84 lat

Ś.P.

ZUZANNA
MIKOŁAJCZYK

Msza żałobna zostanie odprawiona
w dniu 10.11.2021 r. o godz. 11:00
w kaplicy na cmentarzu komunalnym w Wołowie.

GLORIAN Dom Pogrzebowy

Akcja znicz

Wołowscy policjanci podczas akcji „Znicz 2021" dbali o bezpieczeństwo wszystkich osób podróżujących po drogach powiatu wołowskiego. Głównym zadaniem funkcjonariuszy była pomoc zarówno kierującym pojazdami oraz pieszym, w bezpiecznym dotarciu do celu, jak i usprawnienie ruchu w okolicach cmentarzy. Podsumowując, tegoroczną akcję „Znicz" należy stwierdzić, że było bezpieczniej niż w ubiegłych latach.

Funkcjonariusze ruchu drogowego realizowali czynności mające na celu ograniczenie negatywnych zachowań na drogach oraz utrzymanie płynności ruchu. Policjanci swoim nadzorem objęli też miejsca, gdzie nastąpiły zmiany w organizacji ruchu drogowego w okolicach cmentarzy i tam, gdzie ruch dla pojazdów został całkowicie zamknięty, ale także tam, gdzie cmentarze znajdują się w pobliżu tras o dużym natężeniu ruchu, czyli jak co roku patrole pojawiły się m.in na ulicy Gajowej i Rawickiej w Wołowie, na ul. Ks. Puka w Brzegu Dolnym, czy w okolicy cmentarza w Wińsku, gdzie odbywał się największy ruch.

Od piątku, a więc od momentu, gdy rozpoczęto akcję „Znicz 2021" do wtorku na obszarze powiatu wołowskiego, nie doszło do żadnego wypadku. Odnotowano jedynie 3 kolizje drogowe. W ciągu pięciu dni funkcjonariusze dokonali kontroli 54 pojazdów. Ujawnili 38 wykroczeń drogowych, jednak w większości sytuacji za niegroźne wykroczenia stosowali wobec kierowców pouczenia. Zatrzymano jednego kierującego samochodem w stanie nietrzeźwości. Dodatkowo jeden z kierowców posiadał cofnięte uprawnienia do kierowania pojazdami.

kk

MIEJSCE
NA TWOJĄ
REKLAMĘ
zadzwoń i zamów
71 319 79 18

TERPOL
Producent
rolet,
żaluzji,
moskitier
Wińsko, Rolna 10
tel. 071 389 83 03,
602 893 328
biuro@terpol.eu
www.terpol.eu
REKLAMA

20-LATEK ZATRZYMANY ZA ROZBÓJ NA KOBIECIE

Funkcjonariusze Wydziału Kryminalnego Komendy Powiatowej Policji w Wołowie w wyniku podjętych czynności zatrzymali 20-letniego mieszkańca powiatu wołowskiego. Późnym wieczorem zaatakował na ulicy kobietę, okradając ją. Za popełniony czyn grozić mu może do 12 lat pozbawienia wolności.

18 października, około godz. 23:00 dyżurny Komendy Powiatowej Policji w Wołowie został powiadomiony o rozboju na 51-letniej kobiecie. Sprawca kopnął kobietę w nogi powodując jej upadek na chodnik, a następnie dokonał kradzieży torebki z zawartością m.in. portfela z pieniędzmi i dokumentami. Łączna suma strat, które poniosła kobieta oszacowano na kwotę około 3 tysięcy złotych.Funkcjonariusze Wydziału Kryminalnego Komendy Powiatowej Policji w Wołowie w wyniku przeprowadzonych czynności ustalili, a następnie zatrzymali sprawcę rozboju. Okazał się nim 20-letni mieszkaniec powiatu wołowskiego, który usłyszał już zarzuty. Wobec mężczyzny zastosowano m.in. środek zapobiegawczy w postaci dozoru policyjnego. Za przestępstwo, o które jest podejrzany grozi mu teraz kara nawet do 12 lat pozbawienia wolności. **kk**

Burmistrz interweniuje u posła w sprawie remontu dróg

Polski Ład przewiduje kolejne pieniądze dla samorządów, w tym na remonty dróg. Po tym, jak wniosek starosty wołowskiego na 144 mln zł przepadł, gmina Wołów nie otrzymała też ani złotówki. Teraz lobbuje w imieniu mieszkańców o kolejne pieniądze.

W piątek, 5 listopada Gminę Wołów odwiedził poseł na Sejm RP Przemysław Czarnecki. W trakcie spotkania burmistrz Dariusz Chmura oraz wiceburmistrz Jan Janas poruszali temat problemu Gminy Wołów dotyczące stanu dróg przebiegających przez gminę. Wskazali na zdegradowane odcinki: drogę Wołów – Gródek, Straszowice – Warzęgowo, Pełczyn – Nieszkowice.

- Złożyłem podziękowanie rządowi na ręce pana posła za środki pozyskane w ramach rządowego programu „Polski Ład". Gmina Wołów otrzymała najwięcej, bo aż 13 mln zł. Przy okazji omówiliśmy temat powiatowej służby zdrowia i dróg do remontu – komentuje spotkanie Dariusz Chmura, burmistrz Gminy Wołów.

inf

Odnaleźli skradziony samochód

Fot.KPP Wołów

Funkcjonariusze Zespołu Kryminalnego dolnobrzeskiego Komisariatu w wyniku przeprowadzonych czynności służbowych ustalili, a następnie zatrzymali sprawcę przywłaszczenia pojazdu marki Volkswagen o wartości 90 tysięcy złotych. Pojazd został odzyskany i zwrócony właścicielowi.54-letni mieszkaniec powiatu wołowskiego usłyszał już zarzuty przywłaszczenia mienia. Za przestępstwo, o które jest podejrzany, grozi mu teraz kara nawet do 3 lat pozbawienia wolności. **kk**

W dniu 07.11.2021 r. odeszła w wieku 60 lat

Ś.P.

MAŁGORZATA
KAZEK

Msza żałobna zostanie odprawiona
w dniu 10.11.2021 r. o godz. 14:00
w Kościele Parafialnym w Strupinie.

GLORIAN Dom Pogrzebowy

W dniu 07.11.2021 r. odeszła w wieku 90 lat

Ś.P.

JANINA
DŻUMYK

Msza żałobna zostanie odprawiona
w dniu 10.11.2021 r. o godz. 12:00
w Kościele Filialnym w Krzydlinie Wielkiej.

GLORIAN Dom Pogrzebowy

W dniu 05.11.2021 r. odszedł w wieku 72 lat

Ś.P.

ROMAN
DATA

Pogrzeb odbył się
w dniu 09.11.2021 r. o godz. 14:00
w Kościele Parafialnym w Strupinie.

GLORIAN Dom Pogrzebowy

Z głębokim żalem przyjęliśmy wiadomość o śmierci
ŚP.
Romualda Warpasa
wieloletniego pracownika naszej firmy, kierownika
Zakładu Wodociągów i Kanalizacji w latach 1994-2007

RODZINIE I NAJBLIŻSZYM
przekazujemy serdeczne wyrazy współczucia

PRACOWNICY
Przedsiębiorstwa Wodno - Kanalizacyjnego
Wołów sp. z o.o.

Rafał Borzyński
Prezes Zarządu

GLORIAN
Dom Pogrzebowy
Darmowa chłodnia i kaplica
Telefon całodobowy:
71 389 13 13
56-100 Wołów, ul. Panieńska I
Usługi Kamieniarskie i Cmentarne
REKLAMA

eprasa.pl a9ef9cdd97

NAGRANO FILM, KTÓRY PODBIJA SIEĆ

Policja interweniowała, bo dziewczynka nie miała maseczki w autobusie

W Internecie znów wrze. Tym razem zarejestrowano interwencję policjanta w Brzegu Dolnym, który wylegitymował 14-letnią uczennicę, bo nie miała w autobusie założonej maseczki. Na nagraniu słychać krzyk, że policjant znęca się nad dzieckiem. Pozostali rodzice są w opiniach podzielni. Każdy obawia się o zdrowie swojego dziecka i swojej rodziny. A obowiązek zasłaniania ust i nosa w pomieszczeniach zamkniętych i w środkach komunikacji nadal obowiązuje.

Fot.Facebook

Screen z filmiku krążącego w sieci

Na nagraniu widać, jak policjant siedząc w radiowozie spisuje dane, a osoba rejestrująca film krzyczy, żeby podał swoje dane. Nikt nad nikim się nie znęca.

Zapytaliśmy o sprawę wołowskich policjantów. Co faktycznie się stało?

Policja interweniuje

- Dyżurny Komendy Powiatowej Policji w Wołowie 2 listopada, około godziny 14:30, otrzymał z Centrum Powiadamiania Ratunkowego we Wrocławiu informację o interwencji, która dotyczyła odmowy założenia maski przez uczennicę jednej z dolnobrzeskich szkół podczas podróży autobusem szkolnym - mówi mł. asp. Marzena Pawlik, oficer prasowa Komendy Powiatowej Policji w Wołowie. - Funkcjonariusze Ogniwa Ruchu Drogowego Komendy Powiatowej Policji w Wołowie skierowani na miejsce podjęli czynności służbowe, tj. czynność legitymowania stron interwencji: 14-letniej uczennicy oraz kierowcy autobusu szkolnego. Ponadto funkcjonariusze poinformowali 14-letnią mieszkankę powiatu wołowskiego o konsekwencjach prawnych niezastosowania się do art. 116 Kodeksu Wykroczeń przez osobę małoletnią. Na tym czynności zostały zakończone.

Policjant podczas interwencji był nagrywany, w internecie pokazano jego wizerunek. Na nagraniu słyszymy, że rzekomo znęca się nad dzieckiem. Co policja zamierza z tym zrobić - pytamy?

- Funkcjonariusze wykonali czynności w niezbędnym zakresie oraz zgodnie z obowiązującymi przepisami, w tym przepisami Ustawy o postępowaniu w sprawach nieletnich. Na kanwie wydarzeń związanych z przedmiotową interwencją, m.in. utrwalaniem czynności podejmowanych przez funkcjonariuszy przez osoby trzecie nadmienić należy, że samo utrwalanie czynności podejmowanych przez funkcjonariuszy publicznych, w tym przypadku funkcjonariuszy Komendy Powiatowej Policji w Wołowie nie stanowi przewinienia, jednak nie ma przepisu, który zezwalałby na taką rejestrację - wyjaśnia oficer prasowa. - Według przepisów prawa cywilnego przewinienie stanowi upublicznianie przedmiotowego nagrania. W przypadku podjęcia się jednak nagrywania czynności funkcjonariuszy w związku z podejrzeniem przekroczenia przez nich uprawnień, bądź popełniania przestępstwa należy zwrócić się z nim do prokuratury, bądź dowolnej jednostki policji. Samo nagranie będzie stanowiło w takim przypadku dowód w sprawie. Policjant, tak jak każdy obywatel, ma prawo do ochrony własnego wizerunku.

Druga strona widzi to inaczej

Dlaczego 14-latka nie miała założonej maseczki? - Pytamy jej rodziców.

„Tuż po zakończonych lekcjach, moja 14-letnia córka przed Zespołem Szkolno-Przedszkolnym nr 1 przy ulicy Młodzieżowej 2 w Brzegu Dolnym weszła do autobusu szkolnego w celu powrotu do domu." - Opisuje sprawę matka dziewczynki. „Chwilę po tym, jak usiadła w fotelu pasażera, kierowca autobusu wraz z panią zapewniającą opiekę nad dziećmi, poprosili o założenie maski. Córka zwróciła uwagę kierowcy, że sam jej nie posiada będąc w przestrzeni pasażerskiej, a od niej wymaga. Po zreflektowaniu się, kierowca tę maseczkę nałożył. Kiedy córka chciała opuścić autobus, kierowca zamknął drzwi, żeby nie mogła wyjść, oświadczając, że ma czekać na policję. Dziecko było przerażone, ponieważ przetrzymywano ją wbrew jej woli. Kilka minut później na miejsce przybyło dwóch funkcjonariuszy policji. Jeden z nich poprosił o jej dane w celu spisania, natomiast drugi policjant zaczął dziecko zastraszać, mówiąc między innymi, że będzie odpowiadać przed sądem za dwa wykroczenia: brak maski i zatrzymanie transportu publicznego. Kiedy dojechałam na miejsce zdarzenia, moje dziecko było już na zewnątrz autobusu. Stała sama, cała roztrzęsiona i zapłakana, bez opieki i wsparcia opiekuna odpowiedzialnego za bezpieczeństwo uczniów w trakcie wsiadania lub wysiadania z autobusu szkolnego oraz w trakcie przejazdu. Wcześniej kontaktowałam się z Naczelnikiem Oświaty, Kultury i Sportu Urzędu Miejskiego, która potwierdziła, że jeśli córka nie ma maseczki, nie może jechać autobusem. Z tego powodu jechałam, aby odebrać córkę, bez zbędnej afery, ale w tym czasie już kierowca wezwał policję. Filmik, który krąży po sieci nie jest filmikiem nagrywanym przeze mnie, nie jest moją własnością, nie publikowałam go i to nie podjęłam rozmowę z policjantem, widoczną na nagraniu."

Inni też się boją, ale tych bez maseczek

Po publikacji filmu, rozgorzała dyskusja w Internecie. Jedni stali po stronie matki, drudzy - którzy zakładają maseczki i przestrzegają zasad współżycia społecznego, ją atakowali. Oni też boją się o swoje zdrowie, a nawet życie. „Moje dziecko jeździ tym busem. Nosi maseczkę, jak cała nasza rodzina. Dziwne, że problemy mają tylko matki, których dzieci nie noszą maseczek (...). Uważam, że dzieci bez masek nie powinny jeździć publicznym środkiem transportu. Ja nie chcę, aby dzieci bez maseczek jeździły jednym busem z moimi dziećmi" - czytamy w komentarzach zamieszczonych na Facebooku.

O komentarz do sprawy poprosiliśmy też właściciela firmy przewozowej „Adept-Bus". - W zasadzie nie ma tu nic do komentowania, kierowcy postąpili zgodnie z procedurami. Według zaleceń sanitarnych należy zakładać maseczki przebywając w autobusach i busach - komentuje właściciel firmy.

KaTa

Według obowiązujących informacji i zaleceń rządowych wynikających z występowania pandemii COVID-10, usta i nos trzeba obowiązkowo zasłaniać m.in.:

- na terenie nieruchomości wspólnych (np. na klatce schodowej),
- w autobusie, tramwaju i pociągu,
- w sklepie, galerii handlowej, banku, na targu i na poczcie,
- w zakładzie pracy, jeśli w pomieszczeniu przebywa więcej niż 1 osoba (chyba, że pracodawca postanowi inaczej),
- w zakładzie pracy podczas bezpośredniej obsługi klienta/interesanta,
- w kinie i teatrze,
- u lekarza, w przychodni, w szpitalu, salonie masażu i tatuażu,
- w kościele i szkole, na uczelni
- w urzędzie i innych budynkach użyteczności publicznej (w sądzie, w instytucji kultury, banki, na poczcie itp.)
- w szkołach i na uczelniach w czasie przerw między lekcjami i zajęciami, chyba że inaczej postanowi kierujący podmiotem.

Trudna sytuacja w szkołach. Masowe zakażenia wirusem

Burmistrz Dariusz Chmura wydał w poniedziałek rano komunikat dotyczący sytuacji epidemicznej w gminie Wołów. W szkołach wykryto zwiększoną liczbę zakażeń koronawirusem. Część uczniów i nauczycieli przebywa na kwarantannie.

Fot.gmina wołów

Komunikat burmistrza w formie wideo pojawił się 8 listopada na jego oficjalnym profilu w serwisie Facebook. - Powracam do informacji związanej z pandemią koronawirusa. Od wczoraj narasta ilość osób w naszej gminie objętych kwarantanną jak i zakażeniami. Na dzień dzisiejszy najtrudniejsza i skomplikowana sytuacja jest w Szkole Podstawowej nr 2, nieco łagodniej to przebiega w Szkole Podstawowej nr 1 - mówił burmistrz i uspokajał, że w pozostałych placówkach gminy sytuacja jest stabilna.

W komunikacie Dariusz Chmura przekazał, że w Szkole Podstawowej nr 2 aż 9 klas przebywa teraz na kwarantannie, poza tym kwarantanną objęto też 3 nauczycieli. Kolejnych 10 nauczycieli jest nieobecnych w pracy ze względu na inne problemy zdrowotne. W Szkole Podstawowej nr 1 na kwarantannę wysłano 2 klasy, 2 nauczycieli i 4 klasy częściowo. W pozostałych placówka wykryto jedynie pojedyncze przypadki.

Włodarz zaapelował w komunikacie wideo do nauczycieli, rodziców, dzieci, młodzież i prosił o wyrozumiałość. Szczególnie zwrócił się do rodziców dzieci, które będą musiały zostać w domach.

- Podjąłem decyzję o wycofaniu szkolnych pocztów sztandarowych z udziału w zbliżających się uroczystościach Narodowego Święta Niepodległości w Wołowie - informował na końcu swojego komunikatu Chmura i zapowiedział kolejne komunikaty.

ziela

eprasa.pl a9ef9cdd97

Idą zmiany - mówi nowy szef partii na Dolnym Śląsku

Rozmowa z Michałem Jarosem, posłem RP, nowo wybranym przewodniczącym Platformy Obywatelskiej na Dolnym Śląsku

- Wygrana Pana na stanowisku przewodniczącego Regionu PO oznacza zmianę w zarządzaniu partią?
- W wyborach startowałem z określonym programem oraz celami i ten program oraz cele chcę teraz realizować. Nie da się tego zrobić bez stylu i formy zarządzania, bo trzeba sobie jasno powiedzieć, że Platforma Obywatelska na Dolnym Śląsku nie miała w ostatnich latach zbyt wielu powodów do świętowania. Musimy to zmienić.

- Często Pana widywaliśmy w powiecie przy okazji różnego rodzaju spotkań i uroczystości, ale już szefów partii z reguły przed wyborami. A wybory „wygrywa się" aktywnością wyborców w małych miasteczkach i wsiach. Przewiduje Pan większą aktywność w terenie?
- Moja aktywność się nie zmniejszy, to mogę obiecać. Będę też zachęcał moje koleżanki i kolegów, aby sami także byli aktywni w swoich lokalnych społecznościach, pomagali rozwiązywać problemy. Bycie blisko ludzi i ich spraw przynosi pozytywne efekty.

- Jaki aktualnie jest status członków PO, którzy zasiadają w powiecie w koalicji z radnymi PiSu? (Jarosław Iskra, Anna Wróbel, Zbigniew Skorupa)?
- Jarosław Iskra, Anna Wróbel mają aktualnie status członka wspierającego, Zbigniew Skorupa jest członkiem PO. Wszystkie takie organizacyjne zaległości z wielu lat wymagają szybkiego wyjaśnienia i decyzji w najbliższym czasie.

- Skoro tak łatwo wieloletni działacze PO weszli w koalicje z najbardziej aktywnymi i konserwatywnymi członkami PiSu, to jak chcecie przekonać elektorat, aby na Was zagłosował w wyborach?
- Takie sytuacje to często efekt lokalnych uwarunkowań. Chcę przy tym powiedzieć mocno, jasno i wyraźnie - z tymi, którzy rujnują Polskę na naszych oczach, nie należy się dogadywać.

- Planujecie budowę nowych struktur?
- Planujemy wiele aktywności w tym aktywności lokalnych, wśród nich także budowa struktur.

- Jaki jest/będzie program PO, które przedstawicie mieszkańcoom gmin i powiatów w nadchodzących wyborach samorządowych?
- Przygotowując się do wyborów samorządowych rozpoczęliśmy już programową dyskusję o Dolnym Śląsku na Forum Dolny Śląsk i będziemy ją sukcesywnie kontynuować. Dyskutujemy o teraźniejszości i przyszłości Dolnego Śląska o nadchodzących wyzwaniach i celach. Jest jeszcze za wcześnie, żeby mówić o gotowych rozwiązaniach programowych.

Marta Ringart-Orłowska

Nowe władze w powiecie

8 listopada na posiedzeniu Rady Powiatu Wołowskiego Platformy Obywatelskiej RP, wybierano nowy Zarząd Powiatu. W jego skład wchodzą osoby z każdej z trzech gmin powiatu wołowskiego.

Nowy skład Zarządu przedstawia się następująco: Przewodniczący - Bartosz Granat (Wołów), wiceprzewodniczący - Kamil Jeżyna (Brzeg Dolny), wiceprzewodniczący - Wojciech Romanowski (Wińsko), sekretarz- Mikołaj Kasper (Brzeg Dolny), skarbnik- Paweł Matusiewicz (Wołów), członek Zarządu- Sara Aleksandra Mikrut (Brzeg Dolny).

inf

eprasa.pl a9ef9cdd97

NAJLEPSZA GMINA DO ŻYCIA

Burmistrz się cieszy, mieszkańcy pytają: kiedy przestanie śmierdzieć?

4 listopada ogłoszono wyniki ogólnopolskiego rankingu „Gmina dobra do życia". W naszym powiecie najwyższe miejsce zajęła gmina Brzeg Dolny, drugi był Wołów a na końcu Wińsko. W jakich kryteriach oceniano gminy?

Fot.UM Brzeg Dolny

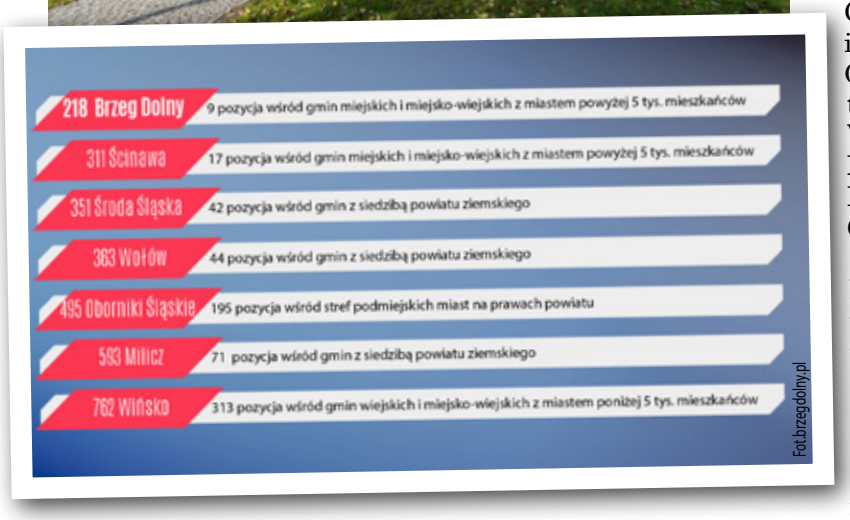

W rankingu zbadano jakość życia mieszkańców we wszystkich 2477 gminach w Polsce. Brzeg Dolny zajął wysokie 218 miejsce, Wołów znalazł się na 363 pozycji, a Wińsko aż na 762 miejscu rankingu.

O rankingu

„Gmina dobra do życia" to ogólnopolski ranking Serwisu Samorządowego PAP. Opracowany został przez prof. Przemysława Śleszyńskiego z Polskiej Akademii Nauk. Podczas prac nad zestawieniem przykładano największą uwagę na wpływ działań samorządu lokalnego na spełnianie potrzeb mieszkańców poszczególnych gmin. Badano blisko pięćdziesiąt wskaźników, w tym te z obszaru środowiska naturalnego, rozwoju demograficznego, rozwoju społeczno-ekonomicznego i dobrobytu, rynku pracy, warunków mieszkaniowych, infrastruktury i ładu przestrzennego, zdrowia i bezpieczeństwa, dostępności oraz jakości usług, dziedzictwa, kultury i rekreacji oraz spójności społecznej.

Co badano?

W badaniu uwzględniono takie czynniki szczegółowe jak m.in. infrastrukturę wodociągową, dostępność do opieki zdrowotnej, jakość edukacji, przeciętne miesięczne wynagrodzenie brutto w relacji do średniej krajowej, powierzchnię użytkową mieszkań na jednego mieszkańca, dostęp do internetu, liczbę zabytków na 100 m kw, czy liczbę imprez kulturalnych na 1000 mieszkańców.

Skąd brano dane?

Jak podaje w raporcie rankingu PAP duża część danych pochodzi z Banku Danych Lokalnych GUS, w badaniu wykorzystano głównie dane udostępniane publicznie lub otrzymane z: okręgowych komisji egzaminacyjnych, Głównego Urzędu Geodezji i Kartografii, Głównej Dyrekcji Ochrony Środowiska, Instytutu Meteorologii i Gospodarki Wodnej, Instytutu Upraw, Nawożenia i Gleboznawstwa PIB w Puławach, Komendy Głównej Policji, Narodowego Instytutu Dziedzictwa, Ośrodka Statystyki Miast GUS w Poznaniu, Państwowej Komisji Wyborczej oraz Urzędu Komunikacji Elektronicznej.

Brzeg Dolny na 9. miejscu

Wśród gmin miejskich i gmin miejsko-wiejskich z miastem powyżej 5 tys. mieszkańców Brzeg Dolny zajął 9. miejsce. Wołów w swojej kategorii gmin z siedzibą powiatu zajął 44. pozycję. Natomiast Wińsko wśród gmin miejskich i gmin miejsko-wiejskich z miastem poniżej 5 tys. mieszkańców wylądowało na 313 miejscu.

Burmistrz Brzegu Dolnego komentuje

– Wyniki rankingu potwierdzają, że konsekwentne działania, podejmowane przez dolnobrzeski samorząd, przynoszą efekty. Gmina Brzeg Dolny od lat inwestuje ogromne środki w poprawę jakości edukacji, remonty i budowę dróg, obiekty sportowe i rekreacyjne, a także służbę zdrowia. Dba o jakość życia swoich mieszkańców, a jednocześnie jest otwarta na rozwój. Wysoka pozycja Brzegu Dolnego w zestawieniu napawa nas optymizmem, zwłaszcza w obliczu panującego niżu demograficznego – skomentował wyniki rankingu burmistrz Paweł Pirek.

Nie wszyscy mieszkańcy zgodzili się z burmistrzem. Na facebooku komentowali narzekając na fetor ścieków, który unosi się nad miastem. To problem, z którym miasto nie radzi sobie od lat.

ziela

Wybudują nowoczesną oczyszczalnię - bezzapachową

Gmina Wołów pozyskała 5 milionów złotych w ramach programu Inwestycji Strategicznych Polski Ład na przebudowę oczyszczalni ścieków w Bożeniu. Inwestycja oznacza również modernizację wołowskiej oczyszczalni, która stanie się wkrótce nowoczesna i ekologiczna.

Dotychczasowa oczyszczalnia ścieków w Bożeniu powstała w połowie lat 80-siątych i obsługiwała jedynie osiedle pracowników PGR. Wykonana w starej technologii składała się z osadnika wstępnego i stawów stabilizacyjnych, co emitowało często nieprzyjemne zapachy. Zarząd PWK, które zarządza obiektem obawiał się, że po kolejnych zmianach w prawie ochrony środowiska może się okazać, że obiekt nie spełnia wymogów.

Nowa oczyszczalnia ścieków w Bożeniu będzie nowoczesnym obiektem, spełniającym najwyższe standardy ochrony środowiska. Cały proces przetwarzania osadów odbywać się będzie w układzie zamkniętym, hermetycznym. Całość procesów zostanie zautomatyzowana, a monitorowanie działania i sterowanie odbywać się będzie z Wołowa. Dzięki budowie nowego obiektu docelowo powstaje możliwość wykonania sieci kanalizacyjnej dla miejscowości Bożeń, o finansowanie której spółka zabiegać będzie w przyszłości w ramach programów europejskich.

Powstanie nowego obiektu wymusza modernizację wołowskiej oczyszczalni, która osiągnęła już maksimum możliwości przetwarzania osadów. Do tej pory osady z wołowskiej oczyszczalni, tak jak i okolicznych miejscowości, były wykorzystywane rolniczo, na co uskarżali się mieszkańcy.

Dzięki zakupowi nowoczesnej instalacji będzie powstawał osad w formie zhigienizowanej i zgranulowanej, całkowicie bezzapachowej. Po otrzymaniu stosownych certyfikatów będzie sprzedawany jako nawóz rolniczy. - Całość naszego działania wpisuje się w hasło Zielonego Wołowa – które wyznaczył nam burmistrz Dariusz Chmura. - Na nowoczesnych rozwiązaniach skorzysta nie tylko nasze środowisko naturalne, ale przede wszystkim mieszkańcy, którzy uskarżali się na dotychczasowy sposób wykorzystania osadów – komentuje Rafał Borzyński, prezes PWK. Warto zaznaczyć, że nowa infrastruktura zasilana będzie poprzez panele fotowoltaiczne.

eprasa.pl a9ef9cdd97 **inf**

Mieszkańcy zadbali o teren przy świetlicy

Fot.UM Wołów

Przy terenie świetlicy i placu zabaw Piotroniowic pojawiły się jesienne akcenty, które cieszą oko mieszkańców oraz przyjezdnych. Mieszkańcy posadzili kwiaty i krzewy ozdobne, uporządkowali teren, oraz przygotowali elementy dekoracyjne. Znaczna część zadania została zrealizowana w ramach funduszu sołeckiego, resztę środków pozyskano od życzliwych sponsorów.

kk

PIRAMIDA MEBLE od 2005 r. w Wołowie
www.meble-wolow.pl
kuchnie nowoczesne
kuchnie klasyczne
salony i jadalnie
łazienki
meble nietypowe
biura, szafy, wnęki
ul. Polna 5
56-100, Wołów
tel. 602 641 297
tel. 71 389 40 06
REKLAMA

PONAD 23 MILIARDY ZŁOTYCH NA INWESTYCJE

POLSKI ŁAD

RZĄDOWY FUNDUSZ POLSKI ŁAD
PROGRAM INWESTYCJI STRATEGICZNYCH

Ponad 23 miliardy z rządowego funduszu – może z nich skorzystać każda gmina w Polsce.

To pieniądze przeznaczone przez rząd na: drogi, wodociągi, ekologię, edukację dzieci i obiekty sportowe.

Bo Twoja okolica zasługuje na wielkie inwestycje.

Rządowy Fundusz Polski Ład Program Inwestycji Strategicznych. Po prostu inwestujemy w Polskę.

Program realizowany jest poprzez promesy inwestycyjne Banku Gospodarstwa Krajowego.

www.bgk.pl

BGK BANK GOSPODARSTWA KRAJOWEGO

eprasa.pl a9ef9cdd97

KURIER GMIN
TYGODNIK POWIATU WOŁOWSKIEGO
www.kuriergmin.pl

Potrzebna pomoc! 4-latka zmaga się z demencją i padaczką

Ceroidolipofuscynoza, czyli śmiertelna demencja dziecięca - taką diagnozę postawiono 5-letniej Nadii z Wołowa. Leczenie tej choroby w Polsce jest ograniczone, rodzina zbiera fundusze na lek i leczenie dziewczynki w Niemczech.

Fot.archiwum prywatne

Fot.archiwum prywatne

Nadia urodziła się w lutym 2017 roku, niedługo skończy 5 lat. - Jest bardzo piękną i uśmiechniętą dziewczynką, w skutek choroby nie mówi, ale rozumie. Potrafi wypowiedzieć proste słowa, jak: mama, tata, baba, am, picie, sio - dowiadujemy się na profilu zbiórki, utworzonym przez rodzinę dziewczynki.

Choroba Nadii dawała o sobie znać już od urodzenia. Nadia zachowywała się inaczej niż dzieci w jej wieku. Na początku lekarze podejrzewali napięcie mięśniowe. Była to jednak błędna diagnoza. Przez krótki czas choroba ustąpiła, rodzina miała nadzieje, że dziewczynka wraca do zdrowia. W wieku 2 lat dostała ataku padaczki. Lekarze z wrocławskiego szpitala, gdzie trafiła nie próbowali dociec na co dokładnie choruje ich pacjentka. Leczono ją na padaczkę pod opieką neurologa. Niestety źle reagowała na leki. W tegoroczne wakacje przestała chodzić i zaczęła raczkować.

- Ciężko jest jej utrzymać równowagę. Zatrzymała się również w rozwoju mowy. Niestety nadal nie było wiadomo co jej dolega. Na co dzień mała uczęszcza do przedszkola dla osób niepełnosprawnych w Wołowie. W przedszkolu ma zapewnione zajęcia z pedagogiem, logopedą, psychologiem i rehabilitacje. Dzięki rehabilitacji Nadia pewniej staje na nogach, stara się utrzymać równowagę, jednak mimo to chodzenie sprawia jej trudność i upada co kilka kroków. Cały czas staramy się robić co w naszej mocy. Byliśmy na kilkunastu wizytach, po których nadal niebyło wiadomo co tak naprawdę ją niszczy. Jeden z genetyków zlecił wykonanie badania NGS 1000 genów dziecka i rodzica. Dostaliśmy się prywatnie do Szpitala Pediatrycznego Warszawskiego Uniwersytetu Medycznego. Badania wskazały, że Nadia choruje na demencję dziecięcą (Ceroidolipofuscynozę), do tego również cierpi na niedoczynność tarczycy, a padaczka wystąpiła w skutek nieleczonej tarczycy i jest jednym z objawów demencji. EEG głowy wykazuje padaczkę, co jakiś czas Nadia dostaje ataków, po których niejednokrotnie musiała trafić do szpitala - mówi rodzina dziewczynki.

Leczenie na Ceroidolipofuscynozę

Demencja dziecięca jest chorobą, w skutek której w stosunkowo krótkim czasie po urodzeniu dziecko nie tylko zaczyna cofać się w rozwoju, ale też traci umiejętności takie jak chodzenie, mówienie, przestaje widzieć, pojawiają się także ataki padaczki. Choroba jest śmiertelna, choć teoretycznie istnieją metody jej leczenia, ale w Polsce dostępność do nich jest bardzo ograniczona, dlatego rodzina zbiera na lek i leczenie z Niemiec.

- Lek który pomoże przerwać jej cierpienia jest dostępny w Niemczech, jednak jego cena jest dla nas dość dużym wyzwaniem. Dotychczasowe leczenie również było dla nas dużym wyzwaniem finansowym, dlatego postanowiliśmy poszukać pomocy w ludziach dobrej woli, w Was - dodają bliscy Nadii. - Bardzo prosimy nawet o drobne wpłaty. Każda złotówka przybliży nas do osiągnięcia celu i do udzielenia pomocy naszej małej pięknej dziewczynce. Codziennie pęka nam serce jak widzimy jak musi się męczyć nawet przy prostej czynności jaką jest chodzenie. Chcemy jej pomóc, chcemy aby mogła się rozwijać, aby w przyszłości była samodzielną osobą, aby nie odeszła od nas w wieku dziecięcym.

Zbiórkę można wesprzeć pod adresem: pomagam.pl/pnaw3w

ziela

Czy znów będzie u nas oddział covidowy?

Liczba osób zakażonych przewyższa już 12 tysięcy przypadków na dobę. Są to oczywiście osoby z potwierdzonym zakażeniem. Obecnie szczepić się mogą III dawką wszyscy, którym od II dawki minęło pół roku. Punkty szczepień zapraszają również tych, którzy jeszcze w ogóle się nie zaszczepiły I dawką.

Co z łóżkami dla chorych na covid?

Pracownicy wołowskiego szpitala nie kryją się z tym, że prawdopodobnie znów powstanie u nich oddział covidowy- jest to kwestia czasu. O szczegóły zapytaliśmy Piotra Burdacha, prezesa PCM Wołów. - Decyzja o ewentualnym otworzeniu szpitala lub oddziału „covidowego" w naszej placówce leży w kompetencji Wojewody Dolnośląskiego - mówi prezes PCM. Jeśli takowa zostanie wydana (co w obecnej sytuacji epidemiologicznej na terenie województwa wydaje się bardzo prawdopodobne) to w ślad za nią przeorganizowana zostanie struktura działalności medycznej PCM w Wołowie, zaś model funkcjonowania będzie wtórny do treści decyzji wojewody oraz ilości łóżek „covidowych", do utworzenia których zostaniemy zobowiązani.

O ewentualnych zmianach będziemy informowali mieszkańców powiatu na naszej stronie www oraz profilu facebook.

Niezaszczepieni - co z nimi?

Jeśli miałeś kontakt z osobą chorą na covid, a nie jesteś zaszczepiony musisz iść na obowiązkową kwarantannę. Gdy jesteś szczepiony lub możesz wykazać dokument, że jesteś ozdrowieńcem i nie minęło jeszcze pół roku, jesteś z kwarantanny zwolniony.

Co zrobić, gdy zauważymy u siebie objawy covid?

Jeśli zaobserwowałeś u siebie takie objawy jak gorączka powyżej 30 stopni, kaszel. duszności, utrata węchu, smaku lub jeśli miałeś bliski kontakt z osobą z potwierdzonym lub prawdopodobnym zakażeniem koronawirusem, bezzwłocznie skontaktuj się telefonicznie z lekarzem Podstawowej Opieki Zdrowotnej- lekarz pokieruje cię w dalszych czynnościach.

Skierowanie na testy bez wychodzenia z domu!

Teraz możesz zapisać się na test na koronawirusa przez internet. Dotyczy to zarówno osoby dorosłej jak i dziecka. Wystarczy wejść na stronę www.gov.pl na zakładkę: Koronawirus- informacje i zalecenia, a tam kliknąć w: Zapisz się na test na koronawirusa. Tam musimy wypełnić stosowny formularz kwalifikacyjny (logując się Profil Zaufany) odpowiadając na pytania dotycząca między innymi naszego samopoczucia. Zlecenie na test możemy uzyskać on-line lub w rozmowie telefonicznej z konsultantem. Wszystko trwa kilka minut, bez wizyty u lekarza.

Aktualne informacje z naszego powiatu na dzień 7.11.2021 r.:

Gmina Brzeg Dolny - zaszczepieni jedną dawką 8315, w pełni zaszczepieni 8118 (50,4 % w pełni zaszczepionych).
Gmina Wińsko - zaszczepieni jedną dawką 3812, w pełni zaszczepieni 3733 (45,4% w pełni zaszczepionych).
Gmina Wołów - zaszczepieni jedną dawką 10907, w pełni zaszczepieni 10569 (47,3% w pełni zaszczepionych).

Liczby zakażeń COVID-19 rosną

Na dzień 7.11. 2021 r. w Polsce stwierdzono 3 104 220 zakażeń, zmarło 77 757 (od początku pandemii). Dobowy wzrost zakażeń na ten dzień w całym okraju wyniósł 12 493, zmarły 24 osoby.

Gdzie można się szczepić?

- Brzeg Dolny- Punkt szczepień powszechnych, Wilcza 10, 56-120, tel. 713808037
- Punkt szczepień - Dolnobrzeskie Specjalistyczne Centrum Medyczne, Wilcza 6, tel. 713190067
- Wołów- Punkt szczepień populacyjnych, Inwalidów Wojennych 13, 713895360
- Przychodnia Rejonowo- Specjalistyczna, Piłsudskiego 34, tel. 713199907
- Gemini-Med Sp. z o.o., Trzebnicka 20/4, tel. 713897990
- Wińsko- Punkt szczepień populacyjnych, Krzelów 49, tel. 713899181
- Punkt szczepień populacyjnych, pl. Wolności 13, tel. 713898025
- Punkt szczepień populacyjnych, Głębowice 32, tel. 713890492

KaTa

Dawny kanał, którym doprowadzano wodę do młyna

Podczas remontu drogi kolejny raz udało się odnaleźć ślad lokalnej historii. Tym razem natrafiono na dawny kanał, którym doprowadzano wodę do wołowskiego młyna. Obecnie na terenie Wołowa jest kilka takich kanałów, niektóre służą do odprowadzania wody deszczowej.

Tomasz Sapożnikow

epresa.pro3cf9cdd97

WOJEWÓDZTWO DOLNOŚLĄSKIE

Wiadomości z regionu

DOLNY ŚLĄSK

PARTNER STRONY: URZĄD MARSZAŁKOWSKI WOJEWÓDZTWA DOLNOŚLĄSKIEGO

Radni Sejmiku Województwa Dolnośląskiego apelują do Komisji Europejskiej

Dolnośląski sejmik przyjął, podczas październikowej sesji, apel skierowany do Komisji Europejskiej. Dotyczy on niezwłocznego zatwierdzenia polskiego Krajowego Planu Odbudowy po pandemii koronawirusa. Za przyjęciem dokumentu głosowało 21 radnych, przeciwko - 15. Wnioskodawcami apelu był sejmikowy klub Bezpartyjnych Samorządowców.

Dolnośląscy radni sejmikowi zaapelowali do Komisji Europejskiej w poczuciu odpowiedzialności za nieprzerwany rozwój społeczno - gospodarczy Dolnego Śląska oraz jakość życia mieszkańców. W przyjętym podczas październikowej sesji dokumencie wzywają do niezwłocznego zatwierdzenia polskiego Krajowego Planu Odbudowy po pandemii COVID-19.

Koronawirus i jego skutki dotknęły milionów mieszkańców Europy. Państwa Wspólnoty w poczuciu odpowiedzialności za odbudowę krajowych gospodarek po kryzysie wywołanym COVID-19, ustanowiły unijny Instrument na Rzecz Odbudowy i Zwiększenia Odporności.

Dokumentem niezbędnym do skorzystania z tego wsparcia jest polski Krajowy Plan Odbudowy. Od wielu miesięcy czeka on jednak na akceptację Komisji Europejskiej, mimo że nie zostały względem niego podniesione żadne merytoryczne zarzuty, nie zwrócono go także do poprawienia.

- *Wsparcie finansowe, które trafi na Dolny Śląsk dzięki Krajowemu Planowi Odbudowy, to niezwykle ważne narzędzie, jakie pomoże odbudować regionalną gospodarkę mocno doświadczoną przez pandemię COVID-19. Te pieniądze pozwolą na przeprowadzenie kolejnych inwestycji służących mieszkańcom regionu* - mówi **Cezary Przybylski, Marszałek Województwa Dolnośląskiego.**

Radni sejmiku województwa podkreślili, że apel jest formą sprzeciwu wobec działań Komisji Europejskiej, bo odbudowa gospodarki po pandemii koronawirusa nie może być przedmiotem politycznego szantażu wobec jakiegokolwiek państwa członkowskiego UE. Sejmik Województwa Dolnośląskiego wyraził także zaniepokojenie stanowiskiem Holenderskiej Izby Reprezentantów w sprawie zablokowania wypłaty Polsce 36 mld euro w ramach Krajowego Planu Odbudowy, ponieważ taka postawa jest daleka od idei współpracy i przyjaźni pomiędzy państwami należącymi do Unii Europejskiej.

- *Otrzymaliśmy dofinansowanie na projekty, które wpisują się w realizowaną przez nas strategię rozwoju województwa polegającą na likwidowaniu barier komunikacyjnych oraz szybszemu komunikowaniu się pomiędzy poszczególnymi rejonami Dolnego Śląska. Naszym celem jest zbliżanie Dolnoślązaków* - mówi **Marcin Krzyżanowski, Wicemarszałek Województwa Dolnośląskiego.**

Celem realizacji Krajowego Planu Odbudowy jest zwiększenie produktywności gospodarki oraz tworzenie wysokiej jakości miejsc pracy. Pieniądze pochodzące z unijnego Instrumentu na Rzecz Odbudowy i Zwiększania Odporności Polska przeznaczy głównie na prorozwojowe inwestycje w ramach obszarów:

- transformacji cyfrowej,
- odporności i konkurencyjności gospodarki,
- energii i zmniejszenia energochłonności,
- dostępności i jakości systemu ochrony zdrowia,
- zielonej i inteligentnej mobilności.

To również środki na inwestycje infrastrukturalne, na przykład drogi i kolej. Na wiele z nich Polacy i Dolnoślązacy czekają od dawna, a ich realizacja jest priorytetem Samorządu Województwa Dolnośląskiego.

Pieniądze te będą impulsem inwestycyjnym po kryzysie wywołanym pandemią koronawirusa - tak bardzo teraz potrzebnym. W wielu krajach UE środki zostały już uruchomione.

- *Komisja Europejska za pomocą bezprawnego nacisku ekonomicznego próbuje pozbawić Naród Polski szacunku i przywiązania do wolności, niepodległości i wierności swojej konstytucji. Polacy nigdy nie witali z radością prób zewnętrznego dyktatu. Apel radnych Sejmiku Województwa Dolnośląskiego jest bardzo kulturalną reakcją na kuriozalne zachowanie Komisji Europejskiej i wspiera tych, którzy w UE myślą odpowiedzialnie. Wstrzymywanie dotacji wynikających ze wcześniejszych ustaleń jest działaniem na szkodę Unii Europejskiej, a nasz apel to dowód troski o równomierny rozwój całej Wspólnoty i Dolnego Śląska* - mówi **Tytus Czartoryski, radny Sejmiku Województwa Dolnośląskiego.**

Sejmikowa większość jest zdania, że nie ma żadnych podstaw, aby z powodu sporu Komisji Europejskiej z naszym rządem wstrzymywać zatwierdzenie Krajowego Planu Odbudowy i przekazanie pieniędzy przeznaczonych dla Polski. Tym bardziej, że na te środki składaliśmy się wszyscy, jako obywatele i państwa Unii Europejskiej.

UMWD

Za przyjęciem apelu do KE w sprawie KPO głosowało 21 radnych, przeciwko natomiast 15

Gminy, mieszkańcy i przedsiębiorcy będą mogli otrzymać środki na termo i energomodernizację budynków, by obniżyć rachunki i poprawić jakość powietrza w regionie

Fot. pixabay.com

Pandemia koronawirusa pokazała, jak ważna jest sprawnie funkcjonująca służba zdrowia. Środki z KPO zostaną przeznaczone na jej dofinansowanie

Dzięki pieniądzom z KPO będzie można ruszyć z kolejnymi inwestycjami w odbudowę nieczynnych linii kolejowych i zakupy nowoczesnego taboru

eprasa.pl a9ef9cdd97

Tajemnicze budowle pomiędzy Lubiążem i Glinianami

Tajemnicze budowle pomiędzy Lubiążem i Glinianami. To tak naprawdę fundamenty pozostałe po dwóch dużych radarach „Würzburg Riese" wykorzystywanych przez Luftwaffe w czasie drugiej wojny.

1 maja 1943 roku dwaj rolnicy z Glinian Albert Bachstein i August Nickel zgodzili się wydzierżawić części swoich pól o powierzchni 1,8 hektara na potrzeby gospodarki wojennej dla zlokalizowanej w lubiąskim klasztorze firmy Schlesische Werkstätten Dr Fürstenau & Co. GmbH Leubus. Rolnicy mogli wypowiedzieć umowy najwcześniej po dwóch latach od zakończenia wojny. Teren został oznaczony kryptonimem Gretchen II. Oprócz wspomnianych radarów stacjonarnych znajdowały się tam również radar przewoźny „Mannheim" oraz radar o zasięgi do 150 km typu Freya a także infrastruktura towarzysząca min. blaszane baraki, po której nie pozostał żaden ślad. W Gretchen II testowano także nowy typ nadajnika radarowego, bardziej odpornego na alianckie urządzenia zakłócające o nazwie „Urechse".

Podobny, nieco większy, ośrodek radarowy o kryptonimie Gretchen III funkcjonował w okolicach Zagórzyc.

Tomasz Sapożnikow

Bal Wszystkich Świętych w dolnobrzeskiej parafii

W wigilię uroczystości Wszystkich Świętych w kościele pomocniczym dolnobrzeskiej parafii Chrystusa Króla pod wezwaniem Wszystkich Świętych wierni spotkali się na wspólnej Eucharystii. – Po mszy św. przeszliśmy do sali parafialnej i tam przeżyliśmy bal Wszystkich Świętych – relacjonują uczestnicy. – Zarówno dzieci, jak i rodzice bawili się wyśmienicie. Nie zabrakło też poczęstunku w postaci pysznych domowych wypieków. **kk**

Nagrodzeni myśliwi

Fot.UM Brzeg Dolny

Burmistrz Brzegu Dolnego Paweł Pirek podziękował myśliwym, w Dniu ich Święta - Hubertusa - za pracę oraz wręczył pamiątkowe puchary i upominki królowi i wicekrólowi polowania, królowi pudlarzy oraz najlepszym strzelcom zawodów strzeleckich.Królem polowania został Wiktor Trocki, wicekrólem – Ireneusz Smoliński, a nagrodę dla króla pudlarzy odebrał Jacek Łapka. Za wyniki w zawodach strzeleckich nagrody odebrali Mariusz Kasperkiewicz, Arkadiusz Zamojski, Tomasz Szymecki oraz Wiktor Trocki. **kk**

OKRĘGOWA STACJA KONTROLI POJAZDÓW W BRZEGU DOLNYM
ZAPRASZA NA
PRZEGLĄDY REJESTRACYJNE WSZYSTKICH POJAZDÓW
Brzeg Dolny, ul. Sienkiewicza 27,
tel. 71 319 55 15
www.okregowastacjakontroli.pl
razem od 27 lat
GODZINY OTWARCIA:
pon.–pt.: 8.00 – 17.00
sob.: 8.00 – 14.00
REKLAMA

SZYBY SAMOCHODOWE
wymiana i przyciemnianie
Wołów, ul. Kościuszki 27
(Zespół Szkół Rolniczych)
71 389 51 58,
510 190 930
REKLAMA

AUTO NAPRAWA Kuriata
DIAGNOSTYKA KOMPUTEROWA
OBSŁUGA KLIMATYZACJI
Brzeg Dolny
ul. Czartoryskiego 1
(na przeciwko Ośrodka Zdrowia)
tel. 319 98 44 lub 603 428 002
REKLAMA

SKLEP MOTORYZACYJNY
Sylwia Klimczak
AUTO MAX
ul. Wyspiańskiego 19, Brzeg Dolny
tel./fax: 71 319 92 89, 504 404 088
e-mail: sylwiaklimczak@wp.pl
REKLAMA

eprasa.pl a9ef9cdd97

12 - 18 listopada 2021

Piątek

21:35 TVN **Wielki mur**

film fantasy, Hongkong, Australia, Chiny, USA, 2016

Irlandzki łucznik William Garin wraz z wiernym towarzyszem, Hiszpanem Tovarem, przemierza chińskie imperium. Kierowani żądzą sławy i bogactwa poszukiwacze przygód pragną poznać sekret prochu strzelniczego, który przyniósłby im fortunę i odmienił los wędrownych najemników. Po długiej podróży cudzoziemcy docierają do niezdobytej twierdzy, która budzi zachwyt wymyślnymi zabezpieczeniami mającymi zapewnić ochronę jej mieszkańcom. Wizyta kończy się dla nich niefortunnie.

Sobota

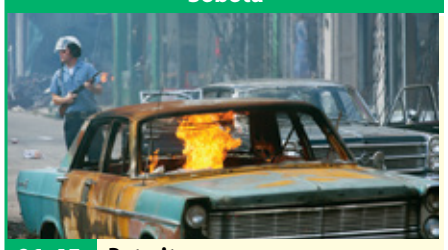

01:45 TVP2 **Detroit**

dramat kryminalny, USA, 2017

Rok 1967. Wczesnym rankiem 23 lipca policja wkracza do nielegalnego nocnego baru, w którym właśnie odbywa się powitanie czarnoskórych żołnierzy wracających z Wietnamu. Wiele osób zostaje aresztowanych. Do rozwścieczonych klientów lokalu dołączają inni mieszkańcy miasta i wspólnie atakują interweniujących funkcjonariuszy. Tak rozpoczynają się trwające pięć dni krwawe zamieszki. Dochodzi do grabieży sklepów i podpaleń. Policja robi wszystko, by powstrzymać tłum.

Niedziela

22:20 TVP1 **Ojcowie i córki**

film obyczajowy, Włochy, USA, 2015

Znany pisarz, zdobywca Nagrody Pulitzera Jake Davis (Russell Crowe), przechodzi załamanie po śmierci żony, która zginęła w wypadku samochodowym. Kobieta osierociła ich 5-letnią córeczką Katie (Kylie Rogers). Kiedy Jake trafia na wiele miesięcy do kliniki, opiekę nad dziewczynką przejmuje najbliższa rodzina - szwagierka i jej bogaty mąż. Po wyjściu ze szpitala Jake odzyskuje dziecko, ale rodzinne szczęście nie trwa długo. Mężczyzna umiera, a jego córeczka ponownie trafia do domu krewnych.

Poniedziałek

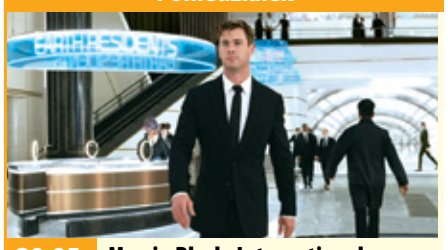

20:05 POLSAT **Men in Black: International**

komedia sf, Chiny, USA, 2019

W ściśle tajnej organizacji rządowej pojawia się nowa twarz. Agentka M (Tessa Thompson) miała już kiedyś do czynienia z kosmitami i uniknęła wymazania pamięci. Od tej pory pragnęła dowiedzieć się więcej o istotach spoza Ziemi. W końcu udaje jej się spełnić marzenie i dostać do MiB. Zostaje partnerką przystojnego agenta H (Chris Hemsworth), który jednak nie odznacza się zbytnim rozsądkiem. Mężczyzna ciągle wpada w tarapaty i ma skłonność do porywczych i nieprzemyślanych działań.

Wtorek

20:05 POLSAT **Transformers: Wiek zagłady**

film sf, Chiny, USA, 2014

Mija kilka lat od bitwy przedstawicieli ludzkości i kosmicznych robotów, rozegranej na ulicach Chicago. Zawiązany wówczas sojusz Amerykanów i Autobotów przeciwko Deceptikonom obecnie zostaje rozwiązany. Nieliczne, pozostałe na Ziemi maszyny stają się celem tajnej jednostki CIA, dowodzonej przez bezwzględnego Harolda Attingera (Kelsey Grammer). Współpracuje z nim Joshua Joyce (Stanley Tucci), szef korporacji prowadzącej eksperymenty na kosmicznych robotach.

Środa

00:40 POLSAT **Łatwa dziewczyna**

komedia, USA, 2010

Olive jest przykładną uczennicą liceum, która prowadzi nieco monotonne życie. Z dystansem obserwuje miłosne podboje swoich rówieśników i nie przejmuje się tym, że ma opinię nudnej nastolatki. To się jednak nieoczekiwanie zmienia. A wszystko za sprawą niewinnego kłamstwa. Po kolejnym zwyczajnym weekendzie na pytanie koleżanki, co robiła, Olive zmyśla barwną historyjkę o swoim romansie ze starszym kolegą. Pech chce, że ich rozmowę podsłuchuje jedna z największych plotkar.

Czwartek

23:55 TVP2 **Zanim nadejdzie noc**

thriller, USA, 2014

Evan Lake (Nicolas Cage), agent CIA, dowiaduje się, że zapadł na chorobę, która wkrótce uniemożliwi mu normalne funkcjonowanie. Prawdopodobnie ma ona związek z wydarzeniami sprzed 22 lat, gdy mężczyzna był torturowany przez terrorystę, Muhammada Banira (Alexander Karim), który żądał wydania szpiega pracującego dla CIA. Ratunek przyszedł w ostatniej chwili, a przestępca został zamordowany. Gdy Lake przechodzi na emeryturę, okazuje się, że terrorysta żyje.

piątek 12 listopada

TVP 1

05:30 Podróże pana Kleksa - film przygodowy
07:00 Transmisja Mszy Świętej z Sanktuarium Matki Bożej
07:30 Agape - magazyn
08:00 Wiadomości
08:10 Pogoda poranna
08:15 Kwadrans polityczny
08:40 Ranczo - serial
09:40 Komisarz Alex - serial kryminalny TVP
10:35 Ojciec Mateusz - serial kryminalny TVP
11:25 Remiza. Zawsze w akcji! - serial TVP
12:00 Wiadomości
12:10 Agrobiznes
12:30 Agropogoda - magazyn
12:35 Magazyn Rolniczy
12:50 Natura w Jedynce - Królestwo. Jak grzyby stworzyły nasz świat
14:00 Elif - serial, prod. Turcja
15:00 Wiadomości
15:15 Alarm! - magazyn

TVP 2

05:25 Na dobre i na złe - serial TVP
06:20 Anna Dymna - spotkajmy się
06:55 Familiada - teleturniej
07:30 Pytanie na śniadanie
10:45 Panorama
10:55 Pytanie na śniadanie
11:35 Zacznij od zdrowia - magazyn
12:15 Kozacka miłość - serial kostiumowy, prod. Rosja
14:05 Va Banque - teleturniej
14:35 Na sygnale - serial fabularyzowany TVP
15:10 Górscy ratownicy - serial obyczajowy
16:00 Koło fortuny - teleturniej
16:35 Familiada - teleturniej
17:15 Promyk nadziei - serial
18:00 Panorama
18:20 Va Banque - teleturniej
18:45 Kozacka miłość - serial kostiumowy, prod. Rosja
19:35 Barwy szczęścia - serial

TVN

05:40 Uwaga! - magazyn
06:00 Ukryta prawda - program obyczajowy
07:00 Kuchenne rewolucje - program kulinarno-rozrywkowy
08:00 Dzień Dobry TVN - magazyn
11:35 Doradca smaku
11:45 Ukryta prawda - program obyczajowy
12:50 Tajemnice miłości
13:55 Ukryta prawda - program obyczajowy
15:55 Kuchenne rewolucje - program kulinarno-rozrywkowy
17:00 Tajemnice miłości
18:00 Ukryta prawda - program obyczajowy
19:00 Fakty
19:30 Sport
19:40 Pogoda
19:45 Raport smogowy
19:50 Uwaga! - magazyn
20:00 Lego Masters

POLSAT

06:00 Nowy dzień z Polsat News
08:40 Malanowski i Partnerzy
09:40 Sekrety rodziny
10:40 Dlaczego ja?
11:40 Gliniarze
12:50 Wydarzenia
13:25 Interwencja - magazyn prod. Polska
13:40 Trudne sprawy
14:40 Dlaczego ja?
15:50 Wydarzenia
16:10 Pogoda
16:15 Interwencja - magazyn prod. Polska
16:30 Na ratunek 112
17:00 Gliniarze
18:00 Pierwsza miłość
18:50 Wydarzenia
19:25 Gość Wydarzeń
19:45 Sport
19:55 Pogoda
20:05 Twoja Twarz Brzmi Znajomo

TVP Kultura

07:00 Muzyczne poranki
08:00 Co dalej? - program publicystyczny
08:30 Kronos - De Sade
09:05 Res Poloniae - O Polsce z oddali - Jan Stangryciuk - rozmowa
09:40 Biała sukienka - film TVP, prod. Polska, 2003, reż. Michał Kwieciński, wyk. Sambor Czarnota, Paweł Małaszyński, Izabela Dąbrowska, Bogdan Kalus, Elżbieta Karkoszka
11:00 Dom - serial TVP
12:40 Ciemnego pokoju nie trzeba się bać - film krótkometrażowy, prod. Polska, 2009, reż. Jakub Czekaj, wyk. Emilia Stachurska, Przemysław Bluszcz, Jowita Budnik
13:30 Śpiewaj tylko sercem - Bernard Ładysz - film dokumentalny
14:30 Niepospolita - film

TV Puls

06:00 Zbuntowany anioł - telenowela Osierocona Milagros rozpoczyna pracę jako pokojówka rodziny DiCarlo i zakochuje się w synu pana domu.
07:00 Rodzinny interes - serial obyczajowy
08:00 Lombard. Życie pod zastaw - serial obyczajowy
11:00 Zbuntowany anioł - telenowela
12:00 Zaklinaczka duchów - serial fantasy Dzięki swojemu darowi Melinda Gordon potrafi komunikować się z zagubionymi duszami zmarłych ludzi i pomaga im przejść na drugą stronę.
14:00 Lombard. Życie pod zastaw - serial obyczajowy
16:00 Rodzinny interes

TVN 7

05:40 Szkoła
06:35 Szpital - program obyczajowy
07:30 Papiery na szczęście - serial, Polska
08:05 Ukryta prawda - program obyczajowy
11:10 Idealna niania - program obyczajowy
12:00 Szpital - program obyczajowy
13:00 Szkoła
14:00 Ten moment
14:35 Sąd rodzinny - program sądowy
15:35 Sędzia Anna Maria Wesołowska - program sądowy
16:35 Ukryta prawda - program obyczajowy
17:35 Brzydula - serial, Polska
18:10 Idealna niania
18:55 Ukryta prawda - program obyczajowy
20:00 Projekt Lady

TV 4

06:00 Gliniarz i prokurator **07:00** Strażnik Teksasu **08:00** Nasz Nowy Dom **09:00** Pierwsza miłość **09:50** Kochane pieniądze **10:50** Hardkorowy lombard **11:50** Pamiętniki z wakacji **12:50** STOP Drogówka **14:55** Gwiazdy Kabaretu **15:55** Hardkorowy lombard **17:00** Policjantki i Policjanci **18:00** Kochane pieniądze **19:00** Policjantki i Policjanci **20:00** Gwiazdy Kabaretu **21:05** Troje pod przykrywką **22:05** Sprawiedliwi - Wydział Kryminalny **00:15** Ulice strachu : Ostatnia odsłona Studenci szkoły filmowej - Amy, Travis i Graham - marzą o podbiciu Hollywood, ale prawdziwym wyzwaniem okaże się dla nich przetrwanie ostatniego semestru studiów. **02:25** Disco Polo Life **03:25** TOP 10

TELETURNIEJ

15:35 Gra słów. Krzyżówka - teleturniej
16:05 Przysięga - serial obyczajowy, prod. Turcja, 2020
17:00 Teleexpress
17:15 Jaka to melodia? - teleturniej muzyczny
17:55 Klan - telenowela TVP
18:20 Remiza. Zawsze w akcji! - serial TVP
18:55 Jeden z dziesięciu
19:30 Wiadomości
20:10 Alarm! - magazyn
20:30 Piłka nożna - Eliminacje Mistrzostw Świata 2022
23:25 Vabank - komedia sensacyjna
01:20 SEAL Team - komando Foki - serial, prod. USA
02:15 Wiedźmy - serial TVP

WIDOWISKO

20:40 You Can Dance - Nowa Generacja - widowisko rozrywkowe
22:15 Kabaret. Super Show Dwójki - program kabaretowy
23:20 Muzyka, Taniec, Zabawa - koncert
00:25 Efekt motyla - thriller, prod. USA, Wielka Brytania, 2004, reż. Eric Bress, J. Mackye Gruber, wyk. Ashton Kutcher
02:25 Różowa Pantera 2 - komedia kryminalna, prod. USA, 2009, reż. Harald Zwart, wyk. Steve Martin, Jean Reno, John Cleese, Andy Garcia
04:10 Rodzinka.pl - serial komediowy TVP

FILM PRZYGODOWY

21:35 Wielki mur - film przygodowy, USA, Chiny, Australia, Kanada, 2016, reż. Zhang Yimou, wyk. Matt Damon, Tian Jing, Willem Dafoe, Andy Lau, Pedro Pascal
23:40 Ostatniskaut - film sensacyjny, prod. USA, 1991, reż. Tony Scott, wyk. Bruce Willis, Damon Wayans, Chelsea Field, Noble Willingham, Taylor Negron, Halle Berry
02:00 Kuba Wojewódzki
03:00 Uwaga! - magazyn prod. Polska
03:20 Noc Magii

DRAMAT

22:10 Ojciec chrzestny 2 - dramat Rok 1917. Młody Vito Corleone stawia pierwsze kroki w mafijnym świecie Nowego Jorku. Ponad 40 lat później jego syn Michael walczy o interesy i dobro rodziny.
02:35 Love Island. Wyspa miłości - program rozrywkowy
04:40 Disco Gramy Program pełen rozrywki i wyjątkowy prowadzący - Robert „Mykee" Jarek. W każdym odcinku widzowie zobaczą sondę uliczną Piotrka Balickiego, a także „Nasz Typ".
05:25 Telezakupy TV Okazje

FILM FABULARNY

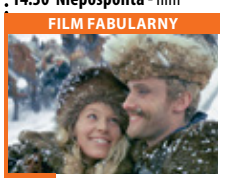

15:05 Potop - film fabularny
18:10 Paryż. Śladami Chopina - cykl reportaży
18:30 Informacje kulturalne
18:55 Reżyserzy
20:00 Wieczór kinomana - Wstęp do filmu
20:05 Wieczór kinomana - Happy End - dramat
22:00 Picasso: kobiety i sztuka - serial dokumentalny
23:05 Teraz animacje! - Red Light Train - film
23:15 Teraz animacje! - Norma - animowany
23:20 Teraz animacje! - Wyjdę z siebie - film
23:30 Informacje kulturalne
23:55 Sieranevada
02:55 Lenny - dramat

SERIAL OBYCZAJOWY

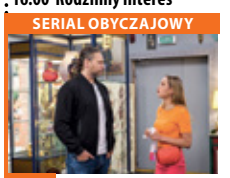

18:00 Lombard. Życie pod zastaw - serial obyczajowy prod. Polska
20:00 Krwawy sport
21:50 Rocky 4
23:45 Łowca błyskawic
01:40 Castle - serial kryminalny
02:35 Lombard. Życie pod zastaw - serial obyczajowy
03:30 Zobacz to! Blok powtórkowy: Menu na miarę - program kulinarny
03:55 Dyżur - serial dokumentalny
04:35 Menu na miarę - program kulinarny
05:00 Dyżur - serial dokumentalny

FILM SENSACYJNY

21:05 Bodyguard - film sensacyjny, USA, 1992, reż. Mick Jackson, wyk. Kevin Costner, Whitney Houston, Gary Kemp, Bill Cobbs, Ralph Waite, Tomas Arana
23:45 Dziewczyna z pociągu - film sensacyjny, Wielka Brytania, Indie, 2016, reż. Tate Taylor, wyk. Emily Blunt, Haley Bennett, Rebecca Ferguson, Justin Theroux, Luke Evans
02:10 Druga strona medalu - talk show prod. Polska
02:40 Noc Magii

TV Trwam

11:45 Grunt to droga **12:00** Anioł Pański **12:03** Informacje dnia **12:20** Ziemia Obiecana **13:00** VII Umarłych pogrzebać **13:30** Msza święta z Jasnej Góry **14:20** 100 cudownych miejsc na świecie **14:30** Zrozumieć Antycywilizacje **14:55** Słowo życia **15:00** Modlitwa **15:20** Mocni w wierze **15:50** Ma się rozumieć **16:00** Informacje dnia **16:10** Siódmy sakrament **16:35** Warszawa moja miłość i życie **16:55** Muzyczne chwile **17:00** Regał Mistrzowie **17:30** Geopolityka **17:55** Poczet Wielkich Polaków **18:00** Anioł Pański **18:05** Informacje dnia **18:15** Westerplatte Młodych **19:00** Warto zauważyć... **19:30** Opowieści Theo **19:45** Modlitwa **20:00** Informacje dnia **20:20** Różaniec **20:50** Myśląc Ojczyzna **21:00** Apel

eprasa.pl a9ef9cdd97

KURIER GMIN
TYGODNIK POWIATU WOŁOWSKIEGO
www.kuriergmin.pl

sobota 13 listopada

TVP 1

05:10 Klan - telenowela TVP
06:00 Magazyn Ekspresu Reporterów
07:00 Transmisja Mszy Świętej z Sanktuarium Matki Bożej na Jasnej Górze
07:40 Rok w ogrodzie
08:05 Rok w ogrodzie Extra - magazyn
08:20 Wojsko - polskie.pl
08:45 Pełnosprawni - magazyn dla niepełnosprawnych
09:20 Fascynujący świat - Cud architektury - Katedra w Strasburgu - film dokumentalny, prod. Francja, 2020, reż. Lionel Langdale
10:25 Sprawa dla reportera
11:30 Ojciec Mateusz - serial kryminalny TVP
12:30 Rozgrywka - western, prod. USA, 1973, reż. George Seaton
14:15 Z pamięci - felieton

MAGAZYN KULINARNY

14:25 Okrasa łamie przepisy - magazyn kulinarny
14:55 Rolnik szuka żony - reality show
15:55 Tajemnice miasteczka - serial kostiumowy, prod. Rosja, 2018
17:00 Teleexpress
17:20 Pogoda
17:30 Jaka to melodia?
18:30 Wojenne dziewczyny
19:30 Wiadomości
20:10 Alarm! - magazyn
20:35 Komisarz Alex - serial kryminalny TVP
21:35 Hit na sobotę - Droga mistrza - dramat
23:20 Za jakie grzechy, dobry Boże? - komedia
01:10 Wyścig z czasem - film science fiction

TVP 2

05:20 Dla niesłyszących - Barwy szczęścia - serial obyczajowy TVP
07:00 Dla niesłyszących - M jak miłość - serial TVP
07:55 Pytanie na śniadanie
11:45 Rodzinny ekspres
12:25 You Can Dance - Nowa Generacja - widowisko
14:00 Familiada - teleturniej
14:35 Koło fortuny - teleturniej
15:15 Szansa na sukces. Opole 2022 - Halina Mlynkova
16:20 Na dobre i na złe - serial TVP
17:20 Wojciech Cejrowski - boso przez świat
17:50 Słowo na niedzielę
18:00 Panorama
18:20 Pogoda
18:30 Postaw na milion
19:25 Rodzinka.pl - serial
20:00 The Voice of Poland
22:45 Hity wszech czasów

KOMEDIA

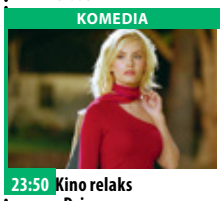

23:50 Kino relaks - Dziewczyna z sąsiedztwa - komedia, prod. USA, 2004, reż. Luke Greenfield, wyk. Emile Hirsh, Elisha Cuthbert, Timothy Olyphant, James Remar
01:45 Detroit - film fabularny, prod. USA, 2017, reż. Kathryn Bigelow, wyk. Chris Chalk, Mason Alban, Bennett Daddy
04:15 Ciemna strona Wenus - dramat obyczajowy, prod. Polska, 1997, reż. Radosław Piwowarski, wyk. Agnieszka Wagner, Jan Englert, Paweł Deląg, Anna Przybylska, Marcin Jędrzejewski
05:45 Zakończenie

TVN

04:50 Uwaga! - magazyn
05:05 Ukryta prawda - program obyczajowy
06:00 Kuchenne rewolucje - program kulinarno-rozrywkowy
06:55 Kobieta na krańcu świata
07:30 Kolekcja smaków
08:00 Dzień Dobry TVN - magazyn
11:30 Brzydula - serial, Polska
13:30 Na Wspólnej - serial, Polska
15:20 MasterChef
16:50 Kolekcja smaków
17:25 MądrzeJEMY z Katarzyną Bosacką
17:55 Zaplanuj długie życie
18:00 Kuchenne rewolucje - program kulinarno-rozrywkowy
19:00 Fakty
19:45 Uwaga! - magazyn
20:00 Mam talent

KOMEDIA

22:15 Dwa tygodnie na miłość - film komedia, USA, 2002, reż. Marc Lawrence, wyk. Sandra Bullock, Hugh Grant, Alicia Witt, Dana Ivey, Robert Klein, Heather Burns, David Haig
00:30 Projekt Lazarus - film horror, USA, 2015, reż. David Gelb, wyk. Olivia Wilde, Mark Duplass, Evan Peters, Donald Glover, Sarah Bolger, Ray Wise
02:15 Kuchenne rewolucje - program kulinarno-rozrywkowy
03:15 Noc Magii - program ezoteryczny prod. Polska

POLSAT

06:00 Nowy dzień z Polsat News
08:35 Na fali 2 Maverick, spragniony nowych wyzwań prosi słynną surfującą załogę The Hang 5 o możliwość dołączenia do nich w podróży do legendarnego miejsca surfingu, znanego jako Rowy, gdzie występują największe fale na świecie. Wkrótce odkrywa, że życie, które zostawił za sobą może być bardziej heroiczne niż każda grożąca śmiercią fala.
10:10 Ewa gotuje
10:40 Nasz Nowy Dom
12:40 Bogaty Dom - Biedny Dom
13:45 Drwale i inne opowieści Bieszczadu
14:40 Rolnicy. Podlasie
15:45 Więzienie

PROGRAM ROZRYWKOWY

17:45 Chłopaki do wzięcia - program rozrywkowy
18:50 Wydarzenia
19:25 Gość Wydarzeń
19:45 Sport
19:55 Pogoda
20:00 Strażnicy Galaktyki Zuchwały awanturnik Peter Quill kradnie tajemniczy artefakt stanowiący obiekt pożądania złego i potężnego Ronana, którego ambicje zagrażają całemu wszechświatowi.
22:45 Underworld: Przebudzenie
00:45 Skok przez miotłę
03:10 Kabaretowa Ekstraklasa
03:35 Love Island. Wyspa miłości

TVP Kultura

07:00 Muzyka lekka łatwa i przyjemna - magazyn
08:00 Informacje kulturalne
08:25 Tamte lata, tamte dni - Maja Komorowska - magazyn
09:00 Wydarzenie aktualne
09:25 Hitchcock/Truffaut - film dokumentalny
10:55 Serialowa nostalgia - Wojna domowa - serial komediowy TVP
12:30 Do dzieła - magazyn
12:55 Bosonoga Contessa - film fabularny
15:10 Mieszczanie żywieccy - cykl dokumentalny
15:45 Chopin/Norwid/Niemen - widowisko artystyczne
17:00 Retro kino - 14 lipca - komedia, prod. Francja, 1933, reż. Rene Clair
18:40 Co dalej?
19:05 Legendy Rocka - Cream
19:30 Legendy Rocka

WESTERN

20:00 Bilet do kina - Pat Garrett i Billy Kid - western, prod. USA, 1973, reż. Sam Peckinpah, wyk. James Coburn, Kris Kristofferson, Bob Dylan
21:50 58. KFPP w Opolu - Scena alternatywna 2021 na bis - koncert
00:05 Seans kultowy - Szczęśliwy człowiek - dramat, prod. Wielka Brytania
03:05 Co dalej? - program publicystyczny
03:35 Wieczór kinomana - Happy End - dramat
05:30 Tamte lata, tamte dni - Maja Komorowska
05:55 Jeszcze więcej kultury w TVP Kultura 2

TV Puls

06:00 Castle - serial kryminalny Poszukujący inspiracji pisarz otrzymuje pozwolenie na przyłączenie się do jednego zespołu z wydziału zabójstw nowojorskiej policji.
07:00 Taki jest świat - program informacyjny
08:00 Lombard. Życie pod zastaw - serial obyczajowy Prowadzenie lombardu to zajęcie ciekawe, momentami ekscytujące, ale często i niebezpieczne. Bohaterami serialu są: właściciel Kazimierz Barski, jego rodzina, pracownicy oraz klienci, którzy pojawiają się w lombardzie z powodu różnych życiowych zawirowań.
20:00 Mocne sobotnie kino: Rocky 5

THRILLER

22:05 Inferno: Piekielna walka - thriller Przybysz znikąd staje się zarzewiem konfliktu dwóch konkurujących gangów.
00:00 Szanghajska robota
01:55 Castle - serial kryminalny
02:50 Zobacz to! Blok powtórkowy: Taki jest świat - program informacyjny prod. Polska
03:40 Na jedwabnym szlaku
04:20 Menu na miarę - program kulinarny
05:00 Dyżur - serial dokumentalny

TVN 7

05:05 Szkoła
06:00 Wiza na miłość
07:00 Timmy i przyjaciele - animacja
07:15 Rozwód. Walka o wszystko
08:15 Ukryta prawda - program obyczajowy
13:20 Hotel Paradise - program rozrywkowy
15:20 Z zaskoczenia - film rodzinny, USA, 2012, reż. John Whitesell, wyk. Kevin Durant, Taylor Gray, James Belushi, Brandon T. Jackson
17:25 Król Artur: Legenda miecza - film przygodowy, USA, Wielka Brytania, 2017, reż. Guy Ritchie, wyk. Charlie Hunnam, Astrid Berges-Frisbey, Jude Law, Djimon Hounsou, Eric Bana, Aidan Gillen

FILM PRZYGODOWY

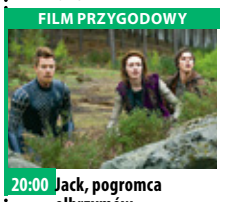

20:00 Jack, pogromca olbrzymów - film przygodowy, USA, 2013, reż. Bryan Singer, wyk. Nicholas Hoult, Eleanor Tomlinson, Ewan McGregor, Stanley Tucci, Eddie Marsan
22:30 Tango i Cash - film sensacyjny, USA, 1989, reż. Andriej Konczałowski, wyk. Sylvester Stallone, Kurt Russell, Jack Palance, Teri Hatcher, Michael J. Pollard
00:40 Zbrodnia w sąsiedztwie
01:50 Druga strona medalu - talk show
02:50 Noc Magii

TV 4

06:00 Flintstonowie **07:05** Galileo **11:05** Magma Profesor John Shepherd obserwuje niewyjaśnione nasilenie aktywności wulkanicznej na całym świecie. Z jego analiz wynika, że wkrótce dojdzie do globalnej katastrofy, która może oznaczać zagładę całej ludzkości, ale nikt nie traktuje poważnie jego ostrzeżeń. **13:00** STOP Drogówka **14:00** Policjantki i Policjanci
19:00 Galileo **20:00** Naprzód Bracia Janko i Bogdan, postanawiają sprawdzić, czy magia wciąż istnieje. Na 16. urodziny Janko dostaje zaklęcie, dzięki któremu wraz z bratem będzie mógł przywołać do życia swojego nieżyjącego tatę.
22:10 Sprawiedliwi - Wydział Kryminalny **00:15** Hostel, cz. 2 **02:25** Disco Polo Life

TV Trwam

11:00 Uroczysty ingres biskupa Krzysztofa Włodarczyka **13:00** Muzyczne chwile **13:20** Ocalić od zapomnienia **13:30** Msza święta z Jasnej Góry **14:20** 100 cudownych miejsc na świecie **14:30** Przegląd Tygodnika „Niedziela" **14:35** Śladami apostoła Pawła
15:30 Wierzę w Boga **16:00** Informacje dnia **16:10** Wilhelm Pluta – „biskup rodziny" **17:00** Z Parlamentu Europejskiego **17:25** Święty na każdy dzień **17:30** Mocni Jego mocą **17:55** Poczet Wielkich Polaków
18:00 Anioł Pański **18:05** Informacje dnia **18:15** Rozmowy niedokończone **19:25** Święty na każdy dzień **19:30** Manna z Nieba **19:45** Modlitwa z telefonicznym udziałem dzieci **20:00** Informacje dnia **20:20** Różaniec **20:50** Myśląc Ojczyzna **21:00** Apel

niedziela 14 listopada

TVP 1

05:05 Klan - telenowela TVP
06:00 Słownik polsko@polski
06:25 Wojsko - polskie.pl
06:55 Słowo na niedzielę
07:00 Msza Święta
08:00 Tydzień
08:30 Zakochaj się w Polsce
09:05 Las bliżej nas
09:25 Fascynujące miejsca
09:50 Weterynarze z sercem
10:25 Klasztorne smaki Remigiusza Rączki
10:55 Słowo na niedzielę
11:00 Transmisja Mszy Świętej z Jasnej Góry
11:55 Między ziemią a niebem
12:00 Anioł Pański
12:15 Między ziemią a niebem
12:50 Umarł, aby żyć. Rzecz o Stefanie Kardynale Wyszyńskim
13:15 BBC w Jedynce
14:15 Z pamięci - felieton
14:25 Okrasa łamie przepisy

SERIAL KRYMINALNY

14:55 Komisarz Alex - serial kryminalny prod. TVP
15:55 Tajemnice miasteczka - serial kostiumowy, prod. Rosja, 2018
17:00 Teleexpress
17:15 You Can Dance - Nowa Generacja - widowisko rozrywkowe
18:40 Jaka to melodia?
19:30 Wiadomości
20:15 Wojenne dziewczyny serial TVP
21:15 Rolnik szuka żony
22:20 Zakochana Jedynka - Ojcowie i córki - film obyczajowy
00:25 Droga mistrza - dramat
02:10 Pieskie szczęście - film
04:00 Jaka to melodia?
04:35 Z pamięci - felieton

TVP 2

05:55 Dla niesłyszących - Barwy szczęścia - serial obyczajowy TVP
07:00 Dla niesłyszących - M jak miłość - serial TVP
07:55 Pytanie na śniadanie
10:45 Zacznij od zdrowia
11:15 The Voice of Poland
14:00 Familiada - teleturniej
14:35 Koło fortuny
15:15 Szansa na sukces. Opole 2022 - Lombard - widowisko muzyczne
16:20 Największe przeboje - Grzegorz Ciechowski
17:05 Lajk!
17:25 Smaki świata - pośród mórz - magazyn
18:00 Panorama
18:20 Pogoda
18:30 Serial fabularny
19:25 Rodzinka.pl - serial komediowy TVP
20:00 Kabaret. Super Show Dwójki
21:05 Postaw na milion

FILM FABULARNY

22:05 Detroit - film fabularny, prod. USA, 2017, reż. Kathryn Bigelow, wyk. Chris Chalk, Mason Alban, Bennett Daddy
00:35 Kino bez granic - Siedem minut po północy - dramat, prod. Hiszpania, USA, 2016,reż. J. A. Bayona, wyk. Sigourney Weaver, Felicity Jones
02:30 Zezowate szczęście - komediodramat, prod. Polska, 1959, reż. Andrzej Munk, wyk. Bogumił Kobiela, Maria Ciesielska, Helena Dąbrowska, Barbara Kwiatkowska
04:35 Rodzinka.pl - serial komediowy TVP

TVN

04:40 Uwaga! - magazyn
05:00 Ukryta prawda - program obyczajowy
05:50 Kuchenne rewolucje - program kulinarno-rozrywkowy
06:45 Nowa Maja w ogrodzie
07:15 Akademia ogrodnika
07:20 MądrzeJEMY z Katarzyną Bosacką
07:50 Zaplanuj długie życie
08:00 Dzień Dobry TVN - magazyn
11:30 Kobieta na krańcu świata
12:05 Co za tydzień
12:40 Top Model
14:15 Mam talent
16:25 Totalne remonty Szelągowskiej
17:30 Lego Masters
19:00 Fakty
19:25 Sport
19:35 Pogoda
19:45 Uwaga! - magazyn
20:00 MasterChef - program

SERIAL OBYCZAJOWY

21:30 Szadź - serial, Polska
22:40 Rambo - film sensacyjny, USA, 1982, reż. Ted Kotcheff, wyk. Sylvester Stallone, Richard Crenna, Brian Dennehy, Bill McKinney, Jack Sarrett, Michael Talbott
00:30 Wielki mur - film przygodowy, USA, Chiny, Australia, Kanada, 2016, reż. Zhang Yimou, wyk. Matt Damon, Tian Jing, Willem Dafoe, Andy Lau, Pedro Pascal
02:40 Uwaga! - magazyn prod. Polska
03:00 Noc Magii
04:25 Kto was tak urządził

POLSAT

06:00 Nowy dzień z Polsat News
07:30 I kto to mówi 2 Dalsze losy małżeństwa Jamesa i Mollie Ubriacco, zrealizowane wedle sprawdzonej formuły wzbogaconej o wokalne popisy Travolty. James nadal marzy o lataniu, ale póki co zarabia na życie jako taksówkarz.
09:05 Tatuśkowie
13:15 Alicja w Krainie Czarów Dziewiętnastoletnia Alicja powraca do dziwacznego świata, który po raz pierwszy odwiedziła jako dziecko, i wyrusza w podróż, by odkryć swe prawdziwe przeznaczenie. Na jej drodze staną m.in. Szalony Kapelusznik, Biała Królowa, Czerwona Królowa i Biały Królik.

PROGRAM ROZRYWKOWY

15:40 Twoja Twarz Brzmi Znajomo
17:40 Nasz Nowy Dom
18:50 Wydarzenia
19:30 Państwo w Państwie - magazyn prod. Polska
20:00 Kabaret na żywo. Młodzi i Moralni
22:05 Oficer Blart w Las Vegas Niezdarny sklepowy ochroniarz Paul Blart zostaje wysłany do Las Vegas na kongres strażników.
00:10 Gwiezdne wojny: Część II - Atak klonów
03:35 Love Island. Wyspa miłości
04:40 Disco Gramy - program rozrywkowy
05:25 Telezakupy TV Okazje

TVP Kultura

07:00 Muzyka lekka, łatwa i przyjemna
08:00 Co dalej? - program publicystyczny
08:30 Od ucha do ucha - Cztery pory roku Leona - Wiosna Meli
09:10 Od ucha do ucha - Pan Tadeusz - Księga ósma - Zajazd - spektakl teatralny, prod. Polska, 1971, reż. Adam Hanuszkiewicz
10:05 Czeskie śniadanie
11:05 Happy Olo pogodna ballada o Olku Dobie - film dokumentalny
12:15 Trzeci punkt widzenia - program publicystyczny
12:50 Wakacje Waltera - komedia, prod. USA, 2003
14:45 Muzyka Skalnego Podhala - Ozwodne

KOMEDIA

15:05 U Pana Boga w ogródku - komedia
17:15 Niedziela z... rolami Romana Wilhelmiego
18:00 Niedziela z... rolami Romana Wilhelmiego: Pan W. - film obyczajowy, prod. Polska, 1985
19:00 Koryfeusz Muzyki Polskiej - Gala - koncert
20:25 Major Dundee - western, prod. USA, 1965,
22:35 Trzeci punkt widzenia - program publicystyczny
23:05 Windą na szafot - film
00:45 Teraz animacje! - Red Light Train - film
00:55 Teraz animacje! - Norma - animowany
01:00 Teraz animacje! - Wyjdę z siebie

TV Puls

06:00 Rodzinny interes - serial obyczajowy
07:55 Robin Hood: Książę złodziei Po powrocie do Anglii Robin odkrywa, że stracił rodzinny majątek. Przyłącza się do bandy rzezimieszków z lasu Sherwood, wypowiadając wojnę bezwzględnemu szeryfowi Nottingham.
10:45 Król Artur Rzymski generał Artur i jego rycerze otrzymują ostatnią misję do spełnienia. Podczas wyprawy odbijają z rąk nieprzyjaciela młodą Ginewrę, która jest królową Piktów.
13:25 Najpiękniejsze baśnie braci Grimm: Złodziej nad złodziejami
14:40 Najpiękniejsze baśnie braci Grimm: Gwiazdy i dukaty

FILM OBYCZAJOWY

15:55 Ella zaklęta Ella otrzymuje nietypowy urodzinowy prezent - obowiązek posłuszeństwa wobec innych. Kilka lat później dziewczyna wyrusza w podróż, by znaleźć sposób na zdjęcie uroku.
17:50 Zaczarowana
20:00 Niedziela z gwiazdami: Iluzja 2
22:45 Green Book
01:15 Joe
03:45 Zobacz to! Blok powtórkowy: Menu na miarę
04:05 Taki jest świat - program informacyjny
05:00 Rodzinny interes - serial obyczajowy

TVN 7

05:05 Szkoła
06:00 Wiza na miłość
07:00 Timmy i przyjaciele - animacja
07:15 Rozwód. Walka o wszystko
08:15 Ukryta prawda - program obyczajowy
13:15 Makłowicz w drodze
13:45 Hotel Paradise
14:45 Projekt Lady
15:50 Scooby-Doo II: Potwory na gigancie - film przygodowy, USA, 2004, reż. Raja Gosnell, wyk. Freddie Prinze Jr., Sarah Michelle Gellar, Matthew Lillard, Linda Cardellini, Seth Green, Peter Boyle, Alicia Silverstone, Neil Fanning
17:50 Znów mam 17 lat - film komedia, USA, 2009, reż. Burr Steers, wyk. Zac Efron, Matthew Perry, Leslie Mann, Thomas Lennon, Allison Miller

FILM PRZYGODOWY

20:00 Mumia - film przygodowy, USA, Japonia, Chiny, 2017, reż. Alex Kurtzman, wyk. Tom Cruise, Russell Crowe, Annabelle Wallis, Sofia Boutella, Courtney B. Vance
22:25 Siedem - film sensacyjny, USA, 1995, reż. David Fincher, wyk. Brad Pitt, Morgan Freeman, Richard Roundtree, Kevin Spacey, Gwyneth Paltrow, R. Lee Ermey
01:00 Zbrodnia w sąsiedztwie
02:00 Druga strona medalu - talk show
03:10 Noc Magii

TV 4

06:00 Flintstonowie **07:20** Tom i Jerry i Sherlock Holmes **08:10** Alex Rider: Misja Stormbreaker. Nastoletni Alex Rider, osierocony przez rodziców, pozostaje pod opieką swojego wuja, Iana, który nie szczędzi starań i nakładów na wszechstronną edukację chłopca - od języków obcych po sztuki walki i strzelanie. .
10:20 Galileo **12:30** Naprzód Dwa nastoletnie elfy, bracia Janko i Bogdan, postanawiają sprawdzić, czy magia wciąż istnieje. Na 16. urodziny Janko dostaje zaklęcie, dzięki któremu wraz z bratem będzie mógł przywołać do życia swojego nieżyjącego tatę. **14:40** K2 **16:55** Gwiazdy Kabaretu
18:00 STOP Drogówka **19:00** Galileo **20:00** Czarny rycerz **22:00** Troje pod przykrywką **23:05** Frankenstein

TV Trwam

09:30 Msza święta z Jasnej Góry **10:35** Przegląd Katolickiego Tygodnika „Niedziela" **10:40** Cuda Jezusa **11:35** Poznajemy Polskę **11:50** Muzyczne chwile **12:00** Anioł Pański z Ojcem Świętym Franciszkiem **12:20** Wieś - to też Polska **13:30** Papież Polak do Rodaków **14:15** Serce bohatera
16:00 Informacje dnia **16:10** Koncert życzeń **17:00** Zostań Żołnierzem RP **17:15** Muzyczne chwile **17:30** Nowa Ewangelizacja **17:55** Poczet Wielkich Polaków **18:00** Anioł Pański **18:05** Informacje dnia
18:15 Rozmowy niedokończone **19:25** Święty na każdy dzień **19:30** Jesteśmy katolikami **20:00** Informacje dnia **20:20** Różaniec **20:50** Święty na każdy dzień **21:00** Apel Jasnogórski **21:20** Informacje dnia **21:40** Retrospekcja

eprasa.pl a9ef9cdd97

poniedziałek 15 listopada

TVP 1

05:20 Przysięga - serial obyczajowy, prod. Turcja, 2020
06:10 Elif - serial, prod. Turcja, 2018
07:00 Transmisja Mszy Świętej z Sanktuarium Matki Bożej na Jasnej Górze
07:30 Okiem Wiary - magazyn
08:00 Wiadomości
08:10 Pogoda poranna
08:15 Kwadrans polityczny
08:35 Ranczo - serial obyczajowy TVP
09:35 Komisarz Alex - serial kryminalny TVP
10:35 Ojciec Mateusz - serial kryminalny TVP
11:25 Remiza. Zawsze w akcji! - serial TVP
12:00 Wiadomości
12:10 Agrobiznes
12:30 Agropogoda - magazyn
12:40 Magazyn Rolniczy
12:55 BBC w Jedynce - Planeta doskonała

SERIAL OBYCZAJOWY

14:00 Elif - serial, prod. Turcja, 2018
15:00 Wiadomości
15:15 Alarm! - magazyn
15:35 Gra słów. Krzyżówka
16:05 Przysięga - serial
17:00 Teleexpress
17:15 Jaka to melodia?
17:55 Klan - telenowela TVP
18:20 Remiza. Zawsze w akcji! - serial TVP
18:55 Jeden z dziesięciu
19:30 Wiadomości
20:10 Alarm! - magazyn
20:30 Piłka nożna - Eliminacje
23:25 Świat bez fikcji - Anglia B Exit - film
00:20 Ojcowie i córki - film
02:25 Archiwista - serial TVP
03:20 Oficer - serial TVP
04:25 Notacje

TVP 2

05:25 Na dobre i na złe - serial TVP
06:20 (Nie)zwyczajni. Tak niewiele potrzeba - reportaż
06:55 Familiada - teleturniej
07:30 Pytanie na śniadanie
10:40 Panorama
10:50 Pytanie na śniadanie
11:20 Dla niesłyszących - Barwy szczęścia - serial obyczajowy TVP
12:30 Koło fortuny - teleturniej
13:15 Kozacka miłość - serial kostiumowy, prod. Rosja
14:05 Va Banque - teleturniej
14:35 Na sygnale - serial fabularyzowany TVP
15:10 Górscy ratownicy - serial obyczajowy
16:00 Koło fortuny
16:35 Familiada - teleturniej
17:15 Promyk nadziei - serial
18:00 Panorama
18:20 Va Banque - teleturniej

SERIAL KOSTIUMOWY

18:45 Kozacka miłość - serial kostiumowy, prod. Rosja, 2013
19:35 Barwy szczęścia - serial obyczajowy TVP
20:45 Facet do wymiany - film obyczajowy
23:00 W kręgu podejrzeń - serial kryminalny
24:00 Wilkołak - film fabularny, prod. Niemcy, Polska, Niderlandy
01:40 O mnie się nie martw - serial komediowy TVP
02:35 Siedem minut po północy - dramat, prod. Hiszpania, USA, 2016
04:35 Rodzinka.pl - serial komediowy TVP
05:05 Zakończenie

TVN

05:05 Uwaga! - magazyn
05:20 Nowa Maja w ogrodzie
05:50 Akademia ogrodnika
06:00 Ukryta prawda - program obyczajowy
07:00 Kuchenne rewolucje - program kulinarno-rozrywkowy
08:00 Dzień Dobry TVN - magazyn
11:35 Top 10 Playera
11:45 Ukryta prawda - program obyczajowy
12:50 Tajemnice miłości
13:55 Ukryta prawda - program obyczajowy
15:55 Kuchenne rewolucje - program kulinarny
17:00 Tajemnice miłości
18:00 Ukryta prawda
19:00 Fakty
19:35 Sport
19:45 Pogoda
19:50 Raport smogowy
19:55 Uwaga! - magazyn
20:10 Doradca smaku

SERIAL OBYCZAJOWY

20:15 Na Wspólnej - serial obyczajowy, Polska
20:55 Milionerzy
21:35 Totalne remonty Szelągowskiej
22:40 Nieobecni - serial
23:40 Pogromcy mafii - film sensacyjny, USA, 2013, reż. Ruben Fleischer, wyk. Sean Penn, Josh Brolin, Ryan Gosling, Nick Nolte, Emma Stone, Anthony Mackie, Giovanni Ribisi, Robert Patrick
02:00 Co za tydzień
02:30 Uprowadzona - serial, USA
03:30 Uwaga! - magazyn
03:50 Noc Magii
05:10 Kto was tak urządził

POLSAT

06:00 Nowy dzień z Polsat News
08:40 Malanowski i Partnerzy
09:40 Sekrety rodziny
10:40 Dlaczego ja?
11:40 Gliniarze
12:50 Wydarzenia
13:25 Interwencja - magazyn prod. Polska
13:40 Trudne sprawy
14:40 Dlaczego ja?
15:50 Wydarzenia
16:10 Pogoda
16:15 Interwencja - magazyn prod. Polska
16:30 Na ratunek 112
17:00 Gliniarze
18:00 Pierwsza miłość - serial obyczajowy prod. Polska
18:50 Wydarzenia
19:25 Gość Wydarzeń
19:45 Sport, Pogoda

FILM SENSACYJNY

20:05 MEGA HIT - Men in Black: International
Doświadczony agent H i debiutantka M są nieoczywistym duetem, który staje do walki z nowym zagrożeniem z kosmosu. Bohaterowie muszą połączyć siły i zmierzyć się z niebezpieczeństwem, jakiego świat jeszcze nie widział. Zadaniem agentów H i M jest uratowanie nie tylko agencji MIB, ale również całej ludzkości.
22:40 Królowie ulicy
01:00 Pakt milczenia
03:05 Świat według Kiepskich
03:35 Wyspa miłości

TVP Kultura

07:35 Dziennik Obserwatora - film dokumentalny
08:50 U Pana Boga w ogródku - komedia
11:00 Dom - serial TVP
12:40 Cmentarz Orląt - film dokumentalny
13:30 Ajtia o tym, dlaczego diabeł kuleje - film animowany, prod. Irlandia, 2020
13:35 Bulandra i diabeł - film animowany
13:40 Doktor Faust - film animowany
14:00 Reżyserzy - John Schlesinger
14:50 Party przy świecach - film TVP
16:05 Do zobaczenia, chłopcy - film fabularny, prod. Niemcy, Francja, 1987
17:55 Urodzeni artyści
18:30 Informacje kulturalne
18:55 Wszystkie stworzenia duże i małe - serial

DRAMAT

20:00 Kino Mocnych Wrażeń - Wściekły Byk - dramat, prod. USA, 1980
22:10 Kronos - Warszawa - magazyn kulturalno-społeczny
22:45 Panorama kina polskiego - Ach, śpij kochanie - film kryminalny
00:30 Scena muzyczna - Lutosławski Quartet - koncert
01:30 Major Dundee
03:40 Michael Haneke. Zawód: reżyser - film dokumentalny, prod. Austria, Francja, 2013
05:35 Afisz kulturalny ekstra
05:50 Jeszcze więcej kultury w TVP Kultura 2 na stream.tvp.pl
05:50 Zakończenie

TV Puls

06:00 Zbuntowany anioł - telenowela
07:00 Rodzinny interes - serial obyczajowy
08:00 Lombard. Życie pod zastaw - serial obyczajowy
11:00 Zbuntowany anioł - telenowela
Piękna, przebojowa i trochę nieokrzesana - Milagros - jest sierotą wychowaną w klasztorze. Jej matka, porzucona przez jej ojca, zmarła przy porodzie, pozostawiając Milagros jedynie medalik z Matką Boską.
12:00 Zaklinaczka duchów - serial fantasy
14:00 Lombard. Życie pod zastaw - serial obyczajowy
16:00 Rodzinny interes

SERIAL OBYCZAJOWY

18:00 Lombard. Życie pod zastaw - serial obyczajowy
20:00 Poniedziałkowy Hit: Uciec, ale dokąd?
Zbiegły więzień Sam Gillen znajduje schronienie na farmie wdowy Clydie Anderson, nękanej przez przedsiębiorców budowlanych. Ryzykując swoją wolność, postanawia jej pomóc.
21:55 Krwawy sport
23:50 Pan życia i śmierci
02:05 Zobacz to! Blok powtórkowy: Taki jest świat
03:00 Menu na miarę
03:55 Kobra - oddział specjalny

TVN 7

05:40 Szkoła
06:35 Szpital
07:30 Papiery na szczęście - serial, Polska
08:05 Ukryta prawda - program obyczajowy
11:10 Idealna niania - program obyczajowy
12:00 Szpital - program obyczajowy
13:00 Szkoła
14:00 Ten moment
14:35 Sąd rodzinny - program sądowy
15:35 Sędzia Anna Maria Wesołowska - program sądowy
16:35 Ukryta prawda - program obyczajowy
17:35 Brzydula - serial, Polska
18:10 Idealna niania - program obyczajowy
18:55 19 + - obyczajowy
19:30 Papiery na szczęście - serial, Polska
20:00 Brzydula - serial, Polska

PROGRAM ROZRYWKOWY

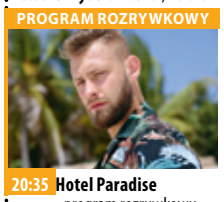

20:35 Hotel Paradise - program rozrywkowy
21:35 Lejdis - film komedia, Polska, 2008, reż. Tomasz Konecki, wyk. Iza Kuna, Edyta Olszówka, Magdalena Różczka, Anna Dereszowska, Robert Więckiewicz, Piotr Adamczyk, Borys Szyc, Tomasz Kot, Tomasz Karolak, Rafał Królikowski, Danuta Stenka, Krzysztof Globisz
00:30 Widmo - film horror, USA, Japonia, Tajlandia, 2008, reż. Masayuki Ochiai, wyk. Joshua Jackson
02:20 Druga strona medalu - talk show
03:25 Noc Magii

TV 4

07:00 Strażnik Teksasu **08:00** Nasz Nowy Dom **09:00** Pierwsza miłość **09:50** Kochane pieniądze **10:50** Hardkorowy lombard **11:50** Pamiętniki z wakacji **12:50** STOP Drogówka **14:55** Gwiazdy Kabaretu **15:55** Hardkorowy lombard **17:00** Policjantki i Policjanci **18:00** Kochane pieniądze **19:00** Policjantki i Policjanci **20:00** Święty **20:30** Sprawiedliwi - Wydział Kryminalny **21:40** Cenny ładunek **23:40** Nieuchwytny cel 2 - film sensacyjny Wes, zawodnik MMA, który chce skończyć z walkami, dostaje propozycję wzięcia udziału w prywatnym turnieju w Birmie w zamian za milion dolarów. **01:50** Śmierć na 1000 sposobów **02:50** SuperLudzie **03:50** Trans World Sport 2021

TV Trwam

11:20 100 cudownych miejsc **11:30** Przyroda w Obiektywie **11:45** Kolory Świętości **11:50** Święty na każdy dzień **12:00** Anioł Pański **12:03** Informacje dnia **12:20** Mojżesz **13:05** Ukraińska zbrodnia w Hucie Pieniackiej **13:30** Msza święta z Jasnej Góry **14:20** 100 cudownych miejsc na świecie **14:30** Nie oplataj mnie śmierci **15:30** Miasto umarłych **15:50** Ma się rozumieć **16:00** Informacje dnia **16:10** Sanktuaria polskie **16:30** Zew natury **16:55** Świadkowie **17:30** Natura obiektywnie **17:55** Poczet Wielkich Polaków **18:00** Anioł Pański **18:05** Informacje dnia **18:15** Rozmowy niedokończone **19:25** Święty na każdy dzień **19:30** Opowieści Starego Testamentu **20:00** Informacje dnia **20:20** Różaniec **20:50** Myśląc Ojczyzna **21:00** Apel Jasnogórski

wtorek 16 listopada

TVP 1

05:20 Przysięga - serial obyczajowy, prod. Turcja
06:10 Elif - serial, prod. Turcja
07:00 Transmisja Mszy Świętej z Sanktuarium Matki Bożej na Jasnej Górze
07:30 Kościół z bliska
08:00 Wiadomości
08:10 Pogoda poranna
08:15 Kwadrans polityczny
08:35 Ranczo - serial
09:35 Komisarz Alex - serial
10:35 Ojciec Mateusz - serial kryminalny TVP
11:25 Remiza. Zawsze w akcji! - serial TVP
12:00 Wiadomości
12:10 Agrobiznes
12:30 Agropogoda - magazyn
12:35 Magazyn Rolniczy
12:50 Natura w Jedynce - W skórze byków i orłów
14:00 Elif - serial, prod. Turcja,
15:00 Wiadomości

SERIAL OBYCZAJOWY

15:15 Alarm! - magazyn
15:35 Gra słów. Krzyżówka
16:05 Przysięga - serial
17:00 Teleexpress
17:15 Jaka to melodia?
17:55 Klan - telenowela TVP
18:20 Remiza. Zawsze akcji!
18:55 Jeden z dziesięciu
19:30 Wiadomości
20:10 Alarm! - magazyn
20:25 Magazyn Ekspresu Reporterów - zapowiedź
20:30 Leśniczówka
21:05 Pełny obraz
21:55 Magazyn Ekspresu Reporterów
23:00 Ocaleni - reality show
24:00 Magazyn śledczy Anity Gargas - magazyn
00:35 Alive: Dramat w Andach

TVP 2

05:30 Na dobre i na złe - serial TVP
06:25 Z miłości do... - reportaż
06:55 Familiada - teleturniej
07:30 Pytanie na śniadanie
10:40 Panorama
10:50 Pytanie na śniadanie
11:20 Rodzinka.pl - serial komediowy TVP
11:50 Dla niesłyszących - Barwy szczęścia - serial obyczajowy TVP
12:30 Koło fortuny - teleturniej
13:15 Kozacka miłość - serial kostiumowy, prod. Rosja, 2013
14:05 Va Banque - teleturniej
14:35 Na sygnale - serial fabularyzowany TVP
15:10 Górscy ratownicy - serial obyczajowy, prod. Niemcy, 2019
16:00 Koło fortuny - teleturniej
16:35 Familiada - teleturniej

SERIAL OBYCZAJOWY

17:15 Promyk nadziei - serial, prod. Turcja, 2019
18:00 Panorama
18:20 Va Banque - teleturniej
18:45 Kozacka miłość - serial kostiumowy, prod. Rosja
19:35 Barwy szczęścia - serial obyczajowy TVP
20:40 Kulisy serialu „M jak miłość"
20:55 M jak miłość - serial TVP
21:55 Miłość w czasach wojny - serial
22:55 W kręgu podejrzeń - serial kryminalny
00:05 Ludzkie historie - Księga morza
01:15 Mała matura 1947 - dramat
03:20 Wilkołak - film fabularny, prod. Niemcy, Polska

TVN

05:40 Uwaga! - magazyn
06:00 Ukryta prawda - program obyczajowy
07:00 Kuchenne rewolucje - program kulinarno-rozrywkowy
08:00 Dzień Dobry TVN - magazyn
11:35 Doradca smaku
11:45 Ukryta prawda - program obyczajowy
12:50 Tajemnice miłości
13:55 Ukryta prawda - program obyczajowy
15:55 Kuchenne rewolucje - program kulinarno-rozrywkowy
17:00 Tajemnice miłości
18:00 Ukryta prawda - program obyczajowy
19:00 Fakty
19:35 Sport
19:45 Pogoda
19:50 Raport smogowy
19:55 Uwaga! - magazyn
20:10 Doradca smaku

SERIAL OBYCZAJOWY

20:15 Na Wspólnej - serial obyczajowy, Polska
20:55 Milionerzy
21:35 Superwizjer - magazyn reporterów
00:15 Nieobecni - serial, Polska
01:15 Szadź - serial, Polska
02:20 Na granicy światów - serial, USA, Wielka Brytania
03:20 Noc Magii - program ezoteryczny prod. Polska
04:40 Kto was tak urządził

POLSAT

06:00 Nowy dzień z Polsat News
08:40 Malanowski i Partnerzy - serial kryminalny prod. Polska
09:40 Sekrety rodziny
10:40 Dlaczego ja?
11:40 Gliniarze - serial kryminalny prod. Polska
12:50 Wydarzenia
13:25 Interwencja
13:40 Trudne sprawy
14:40 Dlaczego ja?
15:50 Wydarzenia
16:10 Pogoda
16:15 Interwencja - magazyn prod. Polska
16:30 Na ratunek 112
17:00 Gliniarze
18:00 Pierwsza miłość
18:50 Wydarzenia
19:25 Gość Wydarzeń
19:45 Sport, Pogoda

FILM SENSACYJNY

20:05 Transformers: Wiek zagłady
Po ostatnim starciu Autobotów i Decep-tikonów, bitwie która ocaliła świat, miasto pozostało w ruinie, a ludzie usiłują stanąć na nogi. Jest jednak grupa, która chce przejąć kontrolę nad biegiem historii.
23:45 Zapłata
Michael jest cenionym naukowcem. Pracuje dla tajnych korporacji przeprowadzających badania nad nowymi możliwościami ludzkiego mózgu.
02:20 Kabaretowa Ekstraklasa

TVP Kultura

07:30 Muzyczne poranki
08:10 Informacje kulturalne
08:35 Paryż. Śladami Chopina - cykl reportaży
09:00 Do zobaczenia, chłopcy - film fabularny
11:00 Dom - serial TVP
12:45 Kobiela na plaży - film TVP
13:30 Herge. Życie w cieniu Tintina - film dokumentalny, prod. Francja, 2016
14:35 Ręce nad miastem - dramat
16:25 Rower z Pekinu - dramat
18:20 Muzyka Skalnego Podhala - Ozwodne
18:30 Co dalej? - program publicystyczny
18:55 Wszystkie stworzenia duże i małe - serial
20:00 Teatr Telewizji - Pierścień wielkiej damy
21:15 Portrety - Henryk Konwiński - cykl reportaży

FILM FABULARNY

21:30 Lekkie obyczaje - Na karuzeli życia - film fabularny
23:15 Co dalej? - program publicystyczny
23:40 Młoda Polska - Granica
00:15 Panorama kina polskiego - Ach, śpij kochanie - film kryminalny
02:05 Portrety - Henryk Konwiński - cykl reportaży
02:25 Kino nocne - Bliskość - film fabularny, prod. Rosja, 2017
04:35 Teledysk
05:35 Afisz kulturalny ekstra
05:50 Jeszcze więcej kultury w TVP Kultura 2 na stream.tvp.pl
05:50 Zakończenie

TV Puls

06:00 Zbuntowany anioł - telenowela
07:00 Rodzinny interes - serial obyczajowy
08:00 Lombard. Życie pod zastaw - serial obyczajowy
11:00 Zbuntowany anioł - telenowela
12:00 Zaklinaczka duchów - serial fantasy
14:00 Lombard. Życie pod zastaw - serial obyczajowy
16:00 Rodzinny interes - serial obyczajowy
18:00 Lombard. Życie pod zastaw - serial obyczajowy
20:00 Zemsta Sokoła
Były amerykański żołnierz przenosi się do brazylijskich slamsów i walczy z członkami yakuzy odpowiedzialnymi za brutalne pobicie siostry.

FILM SENSACYJNY

22:00 Iluzja 2
Czterej Jeźdźcy zostają zwerbowani przez geniusza technologicznego i zmuszeni do dokonania najbardziej niewiarygodnego skoku rabunkowego w ich karierze.
00:40 Burza
02:35 Lombard. Życie pod zastaw - serial obyczajowy prod. Polska
03:30 Zobacz to! Blok powtórkowy: Menu na miarę - program kulinarny
03:50 Kobra - oddział specjalny
05:00 Rodzinny interes - serial obyczajowy prod. Polska

TVN 7

05:40 Szkoła
06:35 Szpital - program obyczajowy
07:30 Papiery na szczęście - serial, Polska
08:05 Ukryta prawda
11:10 Idealna niania - program obyczajowy
12:00 Szpital - program obyczajowy
13:00 Szkoła
14:00 Ten moment
14:35 Sąd rodzinny - program sądowy
15:35 Sędzia Anna Maria Wesołowska
16:35 Ukryta prawda - program obyczajowy
17:35 Brzydula - serial, Polska
18:10 Idealna niania - program obyczajowy
18:55 19 + - obyczajowy
19:30 Papiery na szczęście - serial, Polska
20:00 Brzydula - serial, Polska
20:35 Hotel Paradise

FILM SENSACYJNY

21:35 Tango i Cash - film sensacyjny, USA, 1989, reż. Andriej Konczałowski, wyk. Sylvester Stallone, Kurt Russell, Jack Palance, Teri Hatcher, Michael J. Pollard
23:40 Bez przebaczenia - film western, USA, 1992, reż. Clint Eastwood, wyk. Clint Eastwood, Gene Hackman, Morgan Freeman, Richard Harris, Jaimz Woolvett, Saul Rubinek
02:30 Druga strona medalu - talk show prod. Polska
03:05 Noc Magii - program ezoteryczny

TV 4

06:00 Gliniarz i prokurator **07:00** Strażnik Teksasu **08:00** Nasz Nowy Dom **09:00** Pierwsza miłość **09:50** Kochane pieniądze **10:50** Hardkorowy lombard **11:50** Pamiętniki z wakacji **12:50** STOP Drogówka **14:55** Gwiazdy Kabaretu **15:55** Hardkorowy lombard **17:00** Policjantki i Policjanci **18:00** Kochane pieniądze **19:00** Policjantki i Policjanci **20:00** Święty **20:30** Sprawiedliwi - Wydział Kryminalny
21:40 W otchłani Scott i Marco budzą się w sąsiadujących ze sobą celach na łodzi podwodnej, wyposażonej w głowice nuklearne. **23:50** Wikingowie Młody wiking, Ragnar Lothbrok, pragnie, by wyprawy łupieżcze odbywały się nie tylko na wschód, ale także w kierunku przeciwnym.

TV Trwam

11:40 Ma się rozumieć **11:50** Słowo życia **12:00** Anioł Pański **12:03** Informacje dnia **12:20** Mojżesz **13:10** Muzyczne chwile **13:25** Słowo życia **13:30** Msza święta z Jasnej Góry **14:20** 100 cudownych miejsc na świecie **14:30** Filmowe życiorysy **15:25** Zofia Czeska **15:50** Ma się rozumieć **16:00** Informacje dnia **16:10** Jestem mamą **16:30** Fryderyk Chopin i jego muzyka **17:00** 100 cudownych miejsc na świecie **17:10** Prosto o gospodarce **17:30** Zostań Żołnierzem RP **17:45** Muzyczne chwile **17:55** Poczet Wielkich Polaków **18:00** Anioł Pański **18:05** Informacje dnia **18:15** Rozmowy niedokończone **19:25** Święty na każdy dzień **19:30** Każdy maluch to potrafi **19:45** Modlitwa **20:00** Informacje dnia **20:20** Różaniec **20:50** Myśląc Ojczyzna

eprasa.pl a9ef9cdd97

KURIER GMIN
TYGODNIK POWIATU WOŁOWSKIEGO

środa 17 listopada

TVP 1

05:20 Przysięga - serial obyczajowy, prod. Turcja, 2020
06:05 Elif - serial, prod. Turcja, 2018
07:00 Transmisja Mszy Świętej z Sanktuarium Matki Bożej na Jasnej Górze
07:30 Rodzinny ekspres
08:00 Wiadomości
08:10 Pogoda poranna
08:15 Kwadrans polityczny
08:35 Ranczo - serial obyczajowy TVP
09:35 Komisarz Alex - serial kryminalny TVP
10:35 Ojciec Mateusz - serial kryminalny TVP
11:25 Remiza. Zawsze w akcji! - serial TVP
12:00 Wiadomości
12:10 Agrobiznes
12:30 Agropogoda - magazyn
12:35 Rok w ogrodzie Extra
12:50 Natura w Jedynce - W skórze koni i owiec

SERIAL OBYCZAJOWY

14:00 Elif - serial, prod. Turcja, 2018
15:00 Wiadomości
15:15 Alarm! - magazyn
15:35 Gra słów. Krzyżówka
16:05 Przysięga - serial
17:00 Teleexpress
17:15 Jaka to melodia?
17:55 Klan - telenowela TVP
18:20 Remiza. Zawsze w akcji! - serial TVP
18:55 Jeden z dziesięciu
19:30 Wiadomości
20:10 Alarm! - magazyn
20:30 Leśniczówka
21:00 Wielki Test o Pomnażaniu Pieniędzy
22:30 Historia bez tajemnic - Książę Karol
23:35 Morderca w moim domu - film fabularny

TVP 2

05:30 Na dobre i na złe - serial TVP
06:25 Program gminy żydowskiej
06:55 Familiada - teleturniej
07:30 Pytanie na śniadanie
10:50 Panorama
10:55 Pytanie na śniadanie
11:35 100 - lecie Kościoła Ewangelicko - Metodystycznego w Polsce
12:30 Dla niesłyszących - Barwy szczęścia - serial obyczajowy TVP
13:15 Kozacka miłość - serial kostiumowy
14:05 Va Banque - teleturniej
14:35 Na sygnale - serial fabularyzowany TVP
15:10 Górscy ratownicy - serial obyczajowy, prod. Niemcy, 2019
16:00 Koło fortuny
16:35 Familiada - teleturniej
17:15 Promyk nadziei - serial
18:00 Panorama

TELETURNIEJ

18:20 Va Banque - teleturniej
18:45 Kozacka miłość - serial kostiumowy, prod. Rosja
19:35 Barwy szczęścia - serial obyczajowy TVP
20:40 Kulisy seriali Na dobre i na złe i Na sygnale
20:55 Na dobre i na złe - serial TVP
21:55 Miłość w czasach wojny - serial, prod. Hiszpania, 2017
22:55 W trybach zbrodni - serial kryminalny
23:55 Różne smaki miłości - film obyczajowy
01:30 Deep State: tajny układ
02:25 Ważniejsza od królów - film dokumentalny

TVN

05:40 Uwaga! - magazyn
06:00 Ukryta prawda - program obyczajowy
07:00 Kuchenne rewolucje - program kulinarno-rozrywkowy
08:00 Dzień Dobry TVN - magazyn
11:35 Doradca smaku
11:45 Ukryta prawda - program obyczajowy
12:50 Tajemnice miłości
13:55 Ukryta prawda - program obyczajowy
15:55 Kuchenne rewolucje - program kulinarno-rozrywkowy
17:00 Tajemnice miłości
18:00 Ukryta prawda - program obyczajowy
19:00 Fakty
19:35 Sport
19:45 Pogoda
19:50 Raport smogowy
19:55 Uwaga! - magazyn
20:10 Doradca smaku

SERIAL OBYCZAJOWY

20:15 Na Wspólnej - serial obyczajowy, Polska
20:55 Milionerzy
21:35 Top Model
23:10 Krwawa profesja - film sensacyjny, prod. USA, 2002, reż. Clint Eastwood, wyk. Clint Eastwood, Jeff Daniels, Anjelica Huston, Wanda De Jesus, Tina Lifford, Paul Rodriguez, Dylan Walsh
01:25 Superwizjer - magazyn reporterów
02:05 Uwaga! - magazyn prod. Polska
02:25 Noc Magii
03:50 Kto was tak urządził

POLSAT

06:00 Nowy dzień z Polsat News
08:40 Malanowski i Partnerzy
09:40 Sekrety rodziny
10:40 Dlaczego ja?
11:40 Gliniarze
12:50 Wydarzenia
13:25 Interwencja
13:40 Trudne sprawy
14:40 Dlaczego ja?
15:50 Wydarzenia
16:10 Pogoda
16:15 Interwencja
16:30 Na ratunek 112
17:00 Gliniarze
18:00 Pierwsza miłość
18:50 Wydarzenia
19:25 Gość Wydarzeń
19:45 Sport
19:55 Pogoda
20:05 Świat według Kiepskich
21:05 Jak rozpętałem II wojnę światową cz. 2 - Za bronią - komedia

FILM SENSACYJNY

22:45 Medalion
Jackie Chan wciela się w postać Eddiego Yanga, błyskotliwego policjanta z Hong Kongu, który o mały włos unika śmierci podczas prowadzenia śledztwa dotyczącego tajemniczego medalionu. Eddie odkrywa, że mając w swoim posiadaniu medalion, nabiera niewiarygodnej szybkości, siły i nowych umiejętności, dzięki którym jego zdolności walki wkraczają na zupełnie nowy poziom.
00:40 Łatwa dziewczyna
02:35 Love Island. Wyspa miłości
04:40 Disco Gramy - program rozrywkowy

TVP Kultura

07:00 Muzyczne poranki
07:55 Co dalej?
08:20 Do dzieła - magazyn
08:45 Portrety - Henryk Konwiński - cykl reportaży
08:55 Rower z Pekinu
11:00 Dom - serial TVP
12:40 Sobie król - film TVP
13:30 Aleksandra Jachtoma
13:55 Którędy po sztukę - Mehoffer - magazyn
14:10 Tamte lata, tamte dni - Marta Lipińska
14:40 Skutki noszenia kapelusza w maju - film obyczajowy
16:15 Człowiek na torze - dramat psychologiczny
17:50 Mieszczanie żywieccy - cykl dokumentalny
18:30 Informacje kulturalne
18:55 Wszystkie stworzenia duże i małe - serial komediowy, prod. Wielka Brytania

FILM FABULARNY

20:00 Na wschód od Hollywood - Płomienie - film fabularny, prod. Korea Połudn., 2018
22:35 Paryż. Śladami Chopina - cykl reportaży
22:55 Więcej niż fikcja - McQueen
00:55 28 Międzynarodowy Festiwal Muzyki Jazzowej Jazz Jamboree '86. Niemen, Urbaniak, Karolak - koncert
01:40 Wojciech Karolak i jego goście
02:10 Informacje kulturalne
02:35 Lekkie obyczaje - Na karuzeli życia - film fabularny, prod. USA, 2017
04:25 Kino nocne - Niepokorny Francois Truffaut

TV Puls

06:00 Zbuntowany anioł - telenowela
07:00 Rodzinny interes - serial obyczajowy Serial opowiadający o dwójce przyjaciół z dzieciństwa Wojtku i Ryszardzie (Marek Krupski i Ireneusz Dydliński), którzy wychowali się w domu dziecka.
08:00 Lombard. Życie pod zastaw - serial obyczajowy
11:00 Zbuntowany anioł - telenowela
12:00 Zaklinaczka duchów - serial fantasy
14:00 Lombard. Życie pod zastaw - serial obyczajowy
16:00 Rodzinny interes - serial obyczajowy
18:00 Lombard. Życie pod zastaw - serial
20:00 Plan lotu

DRAMAT

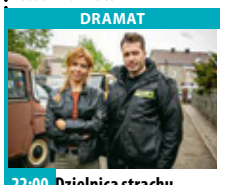

22:00 Dzielnica strachu
Śledztwa prowadzą dwie pary: dzielnicowy Andrzej (Andrzej Młynarczyk) i śledcza Agata (Agata Załęcka) oraz dzielnicowa Karolina (Maja Wachowska) i śledczy Rafał (Maciej Kosmala).
00:00 Szanghajska robota
02:00 Lombard. Życie pod zastaw - serial obyczajowy
02:55 Kobra - oddział specjalny
04:00 Zobacz to! Blok powtórkowy: Taki jest świat - program informacyjny
05:00 Rodzinny interes

TVN 7

05:40 Szkoła
06:35 Szpital - program obyczajowy
07:30 Papiery na szczęście - serial, Polska
08:05 Ukryta prawda - program obyczajowy
11:10 Idealna niania - program obyczajowy
12:00 Szpital - program obyczajowy
13:00 Szkoła
14:00 Ten moment
14:35 Sąd rodzinny
15:35 Sędzia Anna Maria Wesołowska - program sądowy
16:35 Ukryta prawda
17:35 Brzydula - serial, Polska
18:10 Idealna niania - program obyczajowy
18:55 19 + - obyczajowy
19:30 Papiery na szczęście - serial, Polska
20:00 Brzydula - serial, Polska
20:35 Hotel Paradise

FILM SENSACYJNY

21:35 Siedem - film sensacyjny, USA, 1995, reż. David Fincher, wyk. Brad Pitt, Morgan Freeman, Richard Roundtree, Kevin Spacey Dwóch policjantów stara się złapać seryjnego mordercę wybierającego swoje ofiary według specjalnego klucza - siedmiu grzechów głównych.
00:10 Miasto złodziei - film sensacyjny, USA, 2010, reż. Ben Affleck, wyk. Ben Affleck, Rebecca Hall, Jon Hamm, Jeremy Renner, Blake Lively, Pete Postlethwaite
02:50 Druga strona medalu - talk show

TV 4

06:00 Gliniarz i prokurator **07:00** Strażnik Teksasu Cordell Walker (Chuck Norris) jest jednym z najlepszych Strażników Texasu. Ma dosyć „ostre" metody zwalczania przestępców. **08:00** Nasz Nowy Dom **09:00** Pierwsza miłość **09:50** Kochane pieniądze **10:50** Hardkorowy lombard **11:50** Pamiętniki z wakacji **12:50** STOP Drogówka **14:55** Gwiazdy Kabaretu **15:55** Hardkorowy lombard **17:00** Policjantki i Policjanci - serial obyczajowy **18:00** Kochane pieniądze **19:00** Policjantki i Policjanci - serial obyczajowy **20:00** Święty **20:30** Sprawiedliwi - Wydział Kryminalny **21:40** Nieuchwytny cel 2 **23:50** Wikingowie **01:50** Śmierć na 1000 sposobów **02:50** Ucho Prezesa

TV Trwam

10:00 Audiencja Generalna Ojca Świętego Franciszka z Watykanu **11:00** Po co nam wykopaliska **11:25** Jestem mamą **11:40** Prosto o gospodarce **12:00** Anioł Pański **12:03** Informacje dnia **12:20** Mojżesz - 10 przykazań **13:10** Muzyczne chwile **13:25** Kolory Świętości **13:30** Msza święta z Jasnej Góry **14:20** Obyś był zimny albo gorący **15:25** 10 obrazów z życia Prymasa **15:50** Ma się rozumieć **16:00** Informacje dnia **16:10** Na zdrowie **16:30** Wyszyński - historia **16:55** Święty na każdy dzień **17:00** Po stronie prawdy **17:30** Rykoszetem **17:55** Poczet Wielkich Polaków **18:00** Anioł Pański **18:05** Informacje dnia **18:15** Rozmowy niedokończone **19:25** Brat Franciszek **20:00** Informacje dnia **20:20** Różaniec **20:50** Myśląc Ojczyzna **21:00** Apel

czwartek 18 listopada

TVP 1

05:15 Przysięga - serial obyczajowy, prod. Turcja, 2020
06:05 Elif - serial, prod. Turcja
07:00 Transmisja Mszy Świętej z Sanktuarium Matki Bożej
07:30 Dobre historie - Dom mocarzy - magazyn
08:00 Wiadomości
08:10 Pogoda poranna
08:15 Kwadrans polityczny
08:40 Ranczo - serial obyczajowy TVP
09:35 Komisarz Alex - serial kryminalny TVP
10:35 Ojciec Mateusz - serial kryminalny TVP
11:25 Remiza. Zawsze w akcji! - serial TVP
12:00 Wiadomości
12:10 Agrobiznes
12:30 Agropogoda - magazyn
12:35 To się opłaca - magazyn
12:50 Natura w Jedynce - W skórze psów

SERIAL OBYCZAJOWY

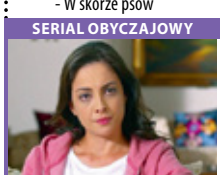

14:00 Elif - serial, prod. Turcja, 2018
15:00 Wiadomości
15:15 Alarm! - magazyn
15:35 Gra słów. Krzyżówka
16:05 Przysięga - serial
17:00 Teleexpress
17:15 Jaka to melodia?
17:55 Klan - telenowela TVP
18:20 Remiza. Zawsze w akcji! - serial TVP
18:55 Jeden z dziesięciu
19:30 Wiadomości
20:10 Alarm! - magazyn
20:30 Leśniczówka
21:00 Na sygnale - serial
21:20 Sprawa dla reportera
22:15 Magazyn śledczy Anity Gargas - magazyn
22:50 Magazyn kryminalny
23:40 Magazyn Ekspresu

TVP 2

05:25 Na dobre i na złe - serial TVP
06:25 Smaki świata - pośród mórz - magazyn
06:55 Familiada - teleturniej
07:30 Pytanie na śniadanie
10:45 Panorama
10:50 Pytanie na śniadanie
11:25 Smaki świata - pośród mórz - magazyn
11:50 Dla niesłyszących - Barwy szczęścia - serial obyczajowy TVP
12:30 Koło fortuny - teleturniej
13:15 Kozacka miłość - serial kostiumowy, prod. Rosja
14:05 Va Banque - teleturniej
14:35 Na sygnale - serial fabularyzowany TVP
15:10 Górscy ratownicy
16:00 Koło fortuny
16:35 Familiada - teleturniej
17:15 Promyk nadziei - serial
18:00 Panorama
18:20 Va Banque - teleturniej

SERIAL KOSTIUMOWY

18:45 Kozacka miłość - serial kostiumowy, prod. Rosja
19:35 Barwy szczęścia - serial obyczajowy TVP
20:45 Kulisy serialu Ojciec Mateusz - felieton
20:55 Ojciec Mateusz - serial kryminalny TVP
21:55 Miłość w czasach wojny - serial
22:55 W trybach zbrodni - serial kryminalny
23:55 Zanim nadejdzie noc - film akcji, prod. USA
01:40 Różne smaki miłości - film obyczajowy
03:10 Geniusz: Picasso - serial, prod. USA, 2018
04:10 Art Noc - Scena muzyczna
05:00 Zakończenie

TVN

05:40 Uwaga! - magazyn
06:00 Ukryta prawda - program obyczajowy
07:00 Kuchenne rewolucje - program kulinarno-rozrywkowy
08:00 Dzień Dobry TVN - magazyn
11:35 Doradca smaku
11:45 Ukryta prawda - program obyczajowy
12:50 Tajemnice miłości
13:55 Ukryta prawda - program obyczajowy
15:55 Kuchenne rewolucje - program kulinarno-rozrywkowy
17:00 Tajemnice miłości
18:00 Ukryta prawda - program obyczajowy
19:00 Fakty
19:35 Sport
19:45 Pogoda
19:50 Raport smogowy
19:55 Uwaga! - magazyn
20:10 Doradca smaku

SERIAL OBYCZAJOWY

20:15 Na Wspólnej - serial obyczajowy, Polska
20:55 Milionerzy
21:35 Kuchenne rewolucje - program kulinarno-rozrywkowy
22:35 Tylko mnie kochaj - film komedia, Polska, 2006, reż. Ryszard Zatorski, wyk. Maciej Zakościelny, Agnieszka Grochowska, Julia Wróblewska, Grażyna Szapołowska, Jan Frycz, Marcin Bosak, Dominika Kluźniak
00:45 Ślub od pierwszego wejrzenia
01:50 Top Model - program rozrywkowy
03:10 Kobieta na krańcu świata

POLSAT

06:00 Nowy dzień z Polsat News
08:40 Malanowski i Partnerzy
09:40 Sekrety rodziny
10:40 Dlaczego ja?
11:40 Gliniarze
12:50 Wydarzenia
13:25 Interwencja
13:40 Trudne sprawy
14:40 Dlaczego ja?
15:50 Wydarzenia
16:10 Pogoda
16:15 Interwencja
16:30 Na ratunek 112
17:00 Gliniarze
18:00 Pierwsza miłość - serial obyczajowy prod. Polska
18:50 Wydarzenia
19:25 Gość Wydarzeń
19:45 Sport
19:55 Pogoda
20:05 Nasz Nowy Dom
21:05 Przyjaciółki - serial obyczajowy

FILM OBYCZAJOWY

22:20 Małe kobietki
Ameryka, lata sześćdziesiąte XIX wieku. W domostwie zwanym Orchard House od pokoleń mieszka rodzina Marchów. Pod nieobecność ojca walczącego w wojnie secesyjnej, opiekę nad czterema córkami sprawuje samodzielnie ich matka, Marmee. Marmee wyraźnie wyprzedza swoją epokę, wpajając dziewczynkom ideały wolności i namawiając je, by znalazły własną drogę w życiu.
01:00 Krok do sławy 2
02:55 Świat według Kiepskich - serial komediowy

TVP Kultura

07:00 Muzyczne poranki
08:00 Informacje kulturalne - informator kulturalny
08:30 Niedziela z... rolami Romana Wilhelmiego
09:20 Człowiek na torze
11:00 Dom - serial TVP
12:45 Ballada o ścinaniu drzewa - film TVP
13:30 Wydarzenie aktualne
13:45 Mieszczanie żywieccy - cykl dokumentalny
14:20 Trzeci punkt widzenia - program publicystyczny
15:00 Przyjęcie na dziesięć osób plus trzy - film TVP
16:05 Pociągi pod specjalnym nadzorem - film fabularny, prod. Czechosłowacja, 1966
17:50 Rzeczpospolita Modernistyczna - Architektura mieszkaniowa. Osiedla społeczne - cykl dokumentalny
18:30 Co dalej?

SERIAL OBYCZAJOWY

18:55 Targowisko próżności - serial, prod. Wielka Brytania, 2018
20:00 Czwartkowy klub filmowy - Wstęp do filmu
20:05 Czwartkowy klub filmowy - Noce i dni
23:05 Res Poloniae - O Polsce z oddali - Patrick Spottiswoode - rozmowa
23:35 Toscanini nieznany - film dokumentalny
00:55 Na wschód od Hollywood - Płomienie - film fabularny, prod. Korea Połudn., 2018
03:30 Kino nocne - Do utraty sił - dramat, prod. USA
05:35 Jeszcze więcej kultury w TVP Kultura 2

TV Puls

06:00 Zbuntowany anioł - telenowela
07:00 Rodzinny interes - serial obyczajowy
08:00 Lombard. Życie pod zastaw - serial
11:00 Zbuntowany anioł - telenowela
12:00 Zaklinaczka duchów - serial fantasy
14:00 Lombard. Życie pod zastaw - serial obyczajowy
16:00 Rodzinny interes - serial obyczajowy prod. Polska
18:00 Lombard. Życie pod zastaw - serial obyczajowy
20:00 Co ty wiesz o swoim dziadku? Mający niebawem się ożenić Jason zabiera swojego dziadka na przejażdżkę po Florydzie.
22:00 Boski żigolo

FILM OBYCZAJOWY

23:55 Było sobie kłamstwo
Mark traci pracę i mieszkanie, a na domiar złego nie ma szczęścia w miłości. Jego problemy znikają, gdy przestaje być prawdomówny.
02:00 Lombard. Życie pod zastaw - serial obyczajowy prod. Polska
03:00 Wojciech Cejrowski. Boso - Teksas
03:40 Zobacz to! Blok powtórkowy: Taki jest świat - program informacyjny prod. Polska
04:20 Menu na miarę - program kulinarny
05:00 Rodzinny interes - serial obyczajowy

TVN 7

05:40 Szkoła
06:35 Szpital
07:30 Papiery na szczęście - serial, Polska
08:05 Ukryta prawda - program obyczajowy
11:10 Idealna niania - program obyczajowy
12:00 Szpital - program obyczajowy
13:00 Szkoła
14:00 Ten moment
14:35 Sąd rodzinny - program sądowy
15:35 Sędzia Anna Maria Wesołowska
16:35 Ukryta prawda - program obyczajowy
17:35 Brzydula - serial, Polska
18:10 Idealna niania - program obyczajowy
18:55 19 + - obyczajowy
19:30 Papiery na szczęście - serial, Polska
20:00 Brzydula - serial, Polska
20:35 Hotel Paradise

KOMEDIA

21:35 Wykapany ojciec - film komedia, USA, Indie, Kanada, 2013, reż. Ken Scott, wyk. Vince Vaughn, Chris Pratt, Cobie Smoulders, Andrzej Blumenfeld, Simon Delaney
23:40 Bodyguard - film sensacyjny, prod. USA, 1992, reż. Mick Jackson, wyk. Kevin Costner, Whitney Houston, Gary Kemp, Bill Cobbs, Ralph Waite, Tomas Arana
02:25 Druga strona medalu - talk show
03:25 Noc Magii - program rozrywkowy prod. Polska

TV 4

06:00 Gliniarz i prokurator **07:00** Strażnik Teksasu **08:00** Nasz Nowy Dom **09:00** Pierwsza miłość **09:50** Kochane pieniądze **10:50** Hardkorowy lombard **11:50** Pamiętniki z wakacji **12:50** STOP Drogówka **14:55** Gwiazdy Kabaretu **15:55** Hardkorowy lombard **17:00** Policjantki i Policjanci - serial obyczajowy prod. Polska **18:00** Kochane pieniądze **19:00** Policjantki i Policjanci - serial obyczajowy prod. Polska **20:00** Święty **20:30** Sprawiedliwi - Wydział Kryminalny **21:40** Imperium Foster, młody agent FBI, który ma zinfiltrować grupę rasistów podejrzaną o przygotowywanie ataku terrorystycznego. **23:55** Hostel **01:55** Śmierć na 1000 sposobów **03:25** TOP 10 - Lista przebojów

TV Trwam

11:35 Przyroda i ludzie **12:00** Anioł Pański **12:03** Informacje dnia **12:20** Ziemia Obiecana **13:00** Muzyczne chwile **13:20** Przegląd katolickiego tygodnika „Niedziela" **13:30** Msza święta z Jasnej Góry **14:20** 100 cudownych miejsc na świecie **14:30** Święta Teresa z Lisieux **15:30** Ivato **15:50** Ma się rozumieć **16:00** Informacje dnia **16:10** Z wędką nad wodę w Polskę i Świat **16:35** Porady Medyczne Bonifratrów **17:00** Akademia pro-life **17:05** Muzyczne chwile **17:30** Odpowiedzialni za Kościół **17:55** Poczet Wielkich Polaków **18:00** Anioł Pański **18:05** Informacje dnia **18:15** Rozmowy niedokończone **19:25** Święty na każdy dzień **19:30** Przyjaciele i bohaterowie **20:00** Informacje dnia **20:20** Różaniec **20:50** Głos Polski **21:00** Apel

eprasa.pl a9ef9cdd97

Dziewczyny lubią boks

W Klubie Bokserskim Champion w Wołowie trenuje około 100 zawodników, w tym 30 dziewczyn. Mają od 14 do 42 lat, osiągają wyniki, jak mówią trenują boks dla przyjemności, zdrowia, ładnej sylwetki. Boks to też pewność siebie i wytrzymałość.

Na co dzień uczą się w różnych szkołach, pracują, mają swoje pasje, ale jedną z największych jest Boks i Kick-Boxing oraz Gimnastyka Sportowa. Trafiły pod dobre skrzydła, bo ich trenerem jest wielokrotny mistrz, w tym świata w Kickboxingu, Leszek Kołtun. Na macie dostają wycisk, ale to motywuje nie tylko na sali, ale i poza nią.

Klub powstał 3 lata temu, dziś zrzesza od 100 do 130 zawodników, w tym 30 dziewczyn. Mieści się w budynku przy ul. Trzebnickiej 4 w Wołowie. Treningi są codziennie w godzinach od 16.00 do 22.00.

- Zawodnicy wyjeżdżają na zawody, konsultacje i obozy sportowe. To nie tylko wieczne, treningi, ale i integracja, umiejętność życia w grupie - podkreśla trener Leszek Kołtun.

14 - letnia Kiara Kołtun, prywatnie córka trenera, jak mówi boks, to odskocznia od życia. - Chciałam spróbować coś innego, dużą motywacja było to, że mój tato jest trzykrotnym mistrzem świata i ja też chciałam zobaczyć jak to jest trenować ten sport. - Słyszę opinie, że boks to męski sport, ale uważa, że jest on dla każdego, i każdy może go spróbować. To pasja, a świat jest otwarty. Mamy dużo treningów, dużo pracy, ale jest też motywacja. Wygrane, obozy, integracja, spotkania. Walczyłam 4 razy i za każdym razem zdobywałam pierwsze miejsce. Trenuje już 3 lata.

Kolejna zawodniczka Oliwia Walichnowska dodaje: mam 20 lat i trenuje od grudnia zeszłego roku w klubie Champion. Bardzo podoba mi się ten sport, treningi, na które namówił mnie brat. To jest sport dla kobiet, a wszystko jest kwestią charakteru. Jak ktoś jest zawzięty, ambitny, to poradzi sobie. Dużo trenujemy, a w zamian otrzymujemy ładną sylwetkę i zdrowie.

Dominika Godzic: - Jestem tu od półtora miesiąca, wcześniej trenowałam w klubach wrocławskich, trafiłam tu dzięki koledze, który mi polecił Champion, mówiąc, że jest tu fajna atmosfera, a treningi są bardzo dobrze prowadzone. Po zajęciach jest satysfakcja, podniesienie formy, wytrzymałość. Przyjęło się, że boks to męski sport, bo jest walka. Ale to jest sport na dobrą kondycję, wytrzymałość i kształtowanie charakteru. Sport dla każdego.

Szczegółowe informacje na fb.:wolowskiklubbokserski oraz pod nr tel.606919925.

mr

Wielu naukowców nawołuje do rozstania się z tym zgubnym dla zdrowia nałogiem

Palacze, którym ciężko z dnia na dzień podjąć taką decyzję, powinni poznać potencjalnie mniej szkodliwe alternatywy, które mogą być pomocne choćby w trudnej „fazie przejściowej". Zwłaszcza, że listopadowy kalendarz podpowiada nam kolejny dzień, w którym powinniśmy o tym pomyśleć.

Tradycyjnie, bo już od niemal 30 lat, w trzeci czwartek listopada obchodzony jest Światowy Dzień Rzucania Palenia Tytoniu, który w tym roku przypada na 18 listopada. Co, jeśli mimo wielu prób, nie udaje się nam wygrać z tym nałogiem? Warto wiedzieć, że do potencjalnie ograniczających ryzyka zdrowotne zamienników tradycyjnych papierosów należą e-papierosy i podgrzewacze tytoniu. Niezwykle istotne jednak, by sięgać wyłącznie po sprawdzone, przebadane produkty i chociaż na rynku oczywiście można wybierać spośród wielu, to jednym z najbardziej istotnych elementów, na które powinno się zwracać uwagę, jest bezpieczeństwo użytkowania oraz jakość gwarantowana systemem testów. I tak, np. podgrzewacze glo Hyper poddano w ostatnim czasie wnikliwym badaniom w czterech brytyjskich klinikach, w których przebadano 500 woluntariuszy w wieku od 23 do 55 lat. Uzyskane wyniki zaprezentowane w naukowej publikacji wykazały, że całkowite przejście na glo spowodowało statystycznie istotne zmiany w zakresie tzw. „biomarkerów narażenia" oraz „biomarkerów potencjalnej szkody" w porównaniu z kontynuacją palenia. W przypadku większości mierzonych wskaźników, redukcje szkód zaobserwowane u osób korzystających z tego urządzenia były podobne do tych obecnych u osób, które całkowicie przestały palić [1].

Są jednak i inne alternatywy. Naukowcy badający ekspozycję organizmu na szkodliwe czynniki stworzyli tzw. skalą obniżania ryzyka (risk continuum), wg której najmniej szkodliwa jest tzw. nikotynowa terapia zastępcza (NRT), potem produkty doustne, w tym saszetki nikotynowe, następnie e-papierosy dostępne w systemach otwartych oraz zamkniętych, jak np. Vuse ePen, sproszkowany tytoń i wspomniane podgrzewacze tytoniu, a na szarym końcu tradycyjne papierosy i cygara.

Na temat ograniczania ryzyk zdrowotnych związanych z paleniem wypowiadał się m.in. prof. Andrzej Sobczak ze Śląskiego Uniwersytetu Medycznego w Katowicach: – *Faktycznie można stwierdzić, że e-papieros może być drogą do zmniejszenia szkód wyrządzonych przez tradycyjne papierosy. Programy z użyciem e-papierosów wdraża się w Nowej Zelandii, Wielkiej Brytanii i USA, gdzie programy redukcji szkód za pomocą e-papierosów są już realizowane na poziomie rządowym. (...) Ja osobiście widzę bardzo duży potencjał w e-papierosach jako narzędziu wspomagającym rzucenie palenia, o ile ten proces będzie wspomagany przez inne metody zwalczania nałogu* – mówi naukowiec. Warto o tym przypominać właśnie w takich dniach, jak 18 listopada. Może dla niektórych stanie się on pierwszym dniem bez papierosa?

[1] https://www.euractiv.com/section/health-consumers/interview/mep-e-cigarettes-have-a-place-in-eu-cancer-plan-but-we-must-remain-vigilant/

eprasa.pl a9ef9cdd97

Zacumujmy w wołowskiej „Kotwicy”

W barze „Kotwica” bywalcy basenu w Wołowie stołowali się całe wakacje. Czego jeszcze nie wiemy o tym miejscu? Zapraszamy do rozmowy z właścicielką Iwoną Józek.

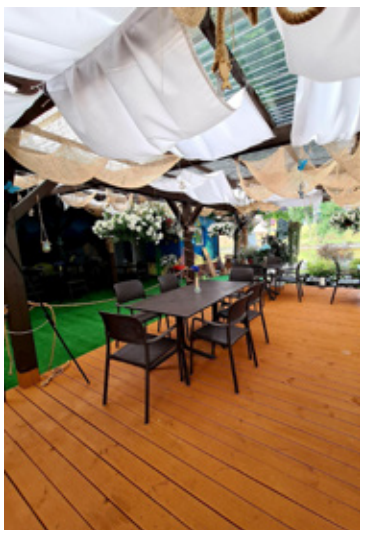

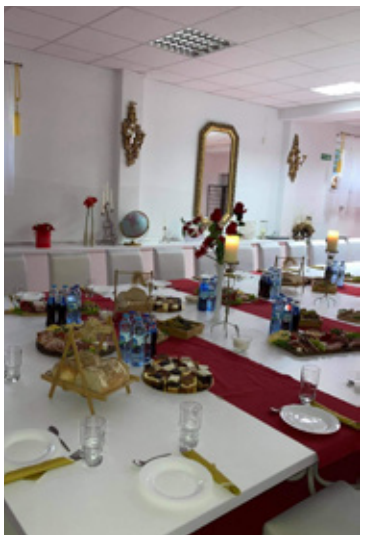

- Bar „Kotwica” to nowe miejsce na mapie Wołowa. Co jest jego największym plusem?
- Myślę, że wszystko u nas jest na plus: dobre jedzenie, miła obsługa, ale według mnie największym plusem jest miejsce, w jakim się znajduje - Poznańska 4, nad akwenem wodnym, w pięknych okolicznościach przyrody, gdzie jest miejsce aby pospacerować lub usiąść nad wodą.

- Wielu z nas lubi zjeść coś dobrego na mieście. Co zjemy w Barze Kotwica? Co jest największym specjałem?
- Obecnie specjalizujemy się w kurczaku z rożna. Zyskał już rzeszę fanów. Oferujemy również flaczki, zupę dnia, hamburgery, tosty, dania domowe, w tym pierogi i inne pyszności. W przyszłości powstanie kawiarenka ze słodkościami, deserami lodowymi, pyszną kawą, herbatą.

- Oferujecie dowóz do klienta?
- Tak, poszerzyliśmy ofertę o dowóz do klienta, co cieszy się sporym zainteresowaniem.

- Czy można w Kotwicy zorganizować imprezę okolicznościową?
- Tak, można u nas zorganizować imprezę okolicznościową, posiadamy cztery sale przygotowane na różne imprezy, między innymi 18., wesela, chrzciny, komunie, stypy.

- Na jakie jeszcze atrakcje możemy u was liczyć?
- Ciekawą propozycją są dancingi, które organizujemy w weekendy: piątki i soboty wewnątrz Baru Kotwica, z różnorodną muzyką.

Zapraszamy do obserwowania naszego profilu na Facebooku, tam znajdą państwo aktualne informacje na nasz temat.

- Czy macie już swoich fanów?
- Oczywiście, że tak. Mamy już ulubieńców zarówno naszej kuchni jak i dancingów, co nas bardzo cieszy. Chciałam z tego miejsca podziękować mojemu mężowi za wielkie wsparcie, bez niego nie byłoby tego wszystkiego.

- Najbliższe plany?
- Najbliższą imprezą będzie oczywiście zabawa andrzejkowa. Z tej okazji na Facebooku ogłosiliśmy konkurs, gdzie można wygrać darmową wejściówkę. Trwa też konkurs dla dzieci na rysunek Mikołajowy, a 4 grudnia organizujemy Mikołajki dla dzieci. Od 6 do 13 grudnia będziemy realizować Świąteczny Pakiet Specjalny, czyli między innymi uroczystą kolację wigilijną prywatną lub służbową. Pomysłów jest wiele, wszystko widnieje na naszej Facebookowej stronie. Serdecznie zapraszamy.

KaTa

Wiem, czym oddycham

W ubiegłym tygodniu miały miejsce pierwsze, pilotażowe, rozgrywki Powiatowej Ekogry Terenowej – „Wiem czym oddycham”. Jest to odpowiedź Powiatu Wołowskiego na potrzebę edukacji ekologicznej.

Fot.powiatwolowski.pl

Fot.powiatwolowski.pl

Działanie przyjęło formę gry miejskiej, prowadzonej w obecnej edycji na terenie Wołowa. Inicjatywa kierowana jest do młodzieży szkół ponadpodstawowych naszego powiatu. Gra ma charakter rywalizacji kilkuosobowych zespołów, a jej głównym celem jest sprawdzenie oraz poszerzenie wiedzy uczestników z zakresu ochrony powietrza. Podnosi wiedzę na temat naszego regionu, walorów przyrodniczych powiatu jak i skarbów kultury. Szczególnie istotna w trakcie rozgrywek jest integracja w grupie, będąca nie do przecenienia w pandemicznych czasach. W pierwszych rozgrywkach wzięli udział uczniowie klasy II b i d Liceum Ogólnokształcącego im. M. Kopernika w Wołowie. Uczestników przywitał wicestarosta Jarosława Iskra, który życzył graczom dobrej zabawy w przyjaznej atmosferze. W trakcie rozgrywek widoczny był zespołowy charakter gry, jak również integracja w grupie. Uczestnicy otrzymali upominki za udział, a zwycięzcy zostali wyróżnieni przez starostę Janusza Dziarskiego, który gratulował wiedzy i zaangażowania oraz zachęcał młodzież do świadomego i odpowiedzialnego wchodzenia w dorosłość.

Kolejne rozgrywki planowane są jeszcze w listopadzie bieżącego roku, po uzgodnieniu terminów z dyrektorami szkół.

KaTa

TENIS STOŁOWY

WOLOVIA LIDERUJE

Chociaż tym razem tenisiści Wolavii musieli walczyć o ligowe punkty w starciu z rywalami z Psar, to jednak kolejne ligowe zwycięstwo przyszło im bardzo łatwo i efektownie. Po 9.pojedynku rywale mieli na swoim koncie zaledwie 5 *ugranych* setów, a nasza drużyna była o krok od zwycięstwa. Wprawdzie wówczas gościom udało się zdobyć honorowy punkt, ale chwilę później w 3 krótkich setach pojedynek zakończył **Michał Walencki** (na zdjęciu).

WOLAVIA WOŁÓW
- Orion Branda Psary 10-1
WOLAVIA: M. Walencki (3,5), Piotr Mielko (2,5), Damian Źródło (1,5), Kacper Włodarczyk (1,5), Anita Walencka (1).

TABELA 3.LIGI (wschód)

1.	**WOLAVIA WOŁÓW**	4	**8**	40-8
2.	ULKS II Ciechów	4	**7**	39-23
3.	Orzeł Lizawice	4	**6**	32-29
4.	AZS UE II Wrocław	4	**4**	34-27
5.	Płomień Makowice	4	**4**	36-35
6.	Orion Branda Psary	4	**4**	26-28
7.	Olimpia Żerniki Wr.	4	**2**	29-38
8.	Orzeł Prusice	3	**2**	24-28
9.	Victoria II Jelcz-Lask.	4	**1**	17-39
10.	Radunia Tąpadła	3	**0**	8-30

Równie efektownie przy stołach w Trzebnicy spisali się gracze *rezerw* wołowskiego zespołu, którzy w sobotę rozegrali pojedynek z tamtejszym LZS. W 1.serii gier singlowych i po deblach za każdym razem zwycięsko od stołów odchodzili reprezentanci naszego zespołu i chociaż po wyrównanym pojedynku i przegranym *tie-break'u* wyższość konkurenta musiała uznać **Anna Ulatowska**, a później z tym samym konkurentem nie poradziła sobie **Nikola Skawińska**, to jednak pewne zwycięstwo przypadło w udziale gościom, którzy - podobnie jak 1.*skład* mogą cieszyć się z pozycji lidera.

LZS Trzebnica
- WOLAVIA II WOŁÓW 2-10
WOLAVIA: Wiktor Ulatowski (3,5), Damian Wojtyła (2,5), A. Ulatowska (1,5), N. Skawińska (1,5), Aleksandra Wojciechowska (1).

TABELA 4.LIGI WROCŁAW

1.	**WOLAVIA II WOŁÓW**	3	**6**	30-9
2.	Ajde Oleśnica	4	**6**	33-19
3.	Orion Branda II Psary	2	**4**	20-8
4.	GOKiS Kąty Wr.	3	**4**	28-16
5.	Olimpia II Żerniki Wr.	4	**4**	25-28
6.	LZS Trzebnica	4	**3**	25-32
7.	Hasta La Vista Wrocław	4	**2**	24-36
8.	Ajde II Oleśnica	4	**1**	12-39
9.	Granit II Strzelin	2	**0**	10-20

Tak sympatycznych sportowych wrażeń w Trzebnicy nie *znaleźli* dolnobrzeżanie, którzy we wtorek (2 listopada) po zaciętym meczu ulegli *rezerwom* LZS. Wprawdzie po 12.konfrontacji i zwycięstwie **Damiana Łopateckiego** mieliśmy remis (**6-6**), ale później punktowali już tylko gospodarze, choć nie przychodziło im to łatwo, gdyż 3 z nich zdobyli dopiero w *tie-break'ach*.

Dramatycznie było także w sobotę, kiedy to tenisiści Rokity podejmowali rywali z 2.drużyny z Kiełczowa. Pojedynek lepiej rozpoczęli gospodarze, ale konkurenci długo nie pozostawali dłużni i niemal przez całe spotkanie rezultat oscylował wokół remisu. Kluczowym momentem pojedynku okazał się wygrany *tie-break* przez **Bogdana Witiaka** (**9-8**), a później zwycięstwo dolnobrzeżan gładko przypieczętował **Tomasz Szarzyński**.

LZS II Trzebnica
- ROKITA BRZEG DOLNY 10-6
ROKITA: D. Łopatecki (2), B. Witiak (1,5), T. Szarzyński (1), Władysław Jeż (1), Eugeniusz Szarzyński (0,5).

ROKITA BRZEG DOLNY
- UKSTS II Kiełczów 10-8
ROKITA: D. Łopatecki (4), B. Witiak (3,5), T. Szarzyński (2), E. Szarzyński (0,5), W. Jeż.

TABELA 5.LIGI (gr. B) WROCŁAW

1.	UKSTS III Kiełczów	4	**8**	40-7
2.	Lider Milicz	3	**5**	29-16
3.	ŻOK Żmigród	3	**5**	29-14
4.	Sady Wierzchowice	3	**4**	22-17
5.	Tęcza Pisarzowice	4	**3**	26-35
6.	GOKiS II Kąty Wr.	4	**3**	21-30
7.	LZS II Trzebnica	4	**3**	23-35
8.	Odra II Głoska	4	**2**	29-38
9.	**ROKITA BRZEG D.**	3	**2**	19-28
10.	UKSTS II Kiełczów	4	**1**	21-39

Po 4 spotkaniach w 6.lidze tylko jeden wygrany pojedynek mają na koncie nasi młodzi reprezentanci z 3.zespołu Wolavii, którzy tym razem nie wzbogacili swojego konta we Wrocławiu, gdzie wyraźnie ulegli tenisistom Świtu. Dużo lepiej w Miliczu spisały się dziewczyny z Brzegu Dolnego, które popisowo rozegrały 2.serię konfrontacji singlowych, tracąc zaledwie 1 punkt.

Lider II Milicz
- ROKITA II BRZEG DOLNY 3-10
ROKITA: Marika Chrąchol (3,5), Zuzanna Bazylewska (3,5), Gabriela Pułecka (3), Lena Smolarek.

Świt II Wrocław
- WOLAVIA III WOŁÓW 10-0
WOLAVIA: Liwia Skawińska, Maja Wojtyła, Anatol Wilk, Lucjan Piotrowski, Joanna Wojtyła.

TABELA 6.LIGI WROCŁAW

1.	ULKS III Ciechów	4	**8**	40-20
2.	Odra III Głoska	4	**6**	37-16
3.	Świt II Wrocław	4	**6**	37-17
4.	Odra Oława	3	**6**	30-14
5.	**ROKITA II BRZEG D.**	4	**5**	33-25
6.	AZS AWF Wrocław	4	**4**	35-30
7.	AZS UE IV Wrocław	4	**4**	30-28
8.	Start Wrocław	3	**3**	27-19
9.	Lider II Milicz	4	**2**	23-30
10.	Orzeł II Prusice	4	**2**	17-38
11.	GOKiS III Kąty Wr.	4	**0**	7-40
12.	**WOLAVIA III WOŁÓW**	4	**0**	1-40

Po sobotnich emocjach w lidze nasi tenisiści nie mieli zbyt długiego oddechu, gdyż już w niedzielę część z nich rywalizowała indywidualnie przy stołach w Brzegu Dolnym i Głosce, przy których rozegrały się Wojewódzkie Turnieje - odpowiednio seniorów i skrzatów. Dla wielu z najmłodszych adeptów tego sportu listopadowe zawody były jeśli nie debiutem, to z pewnością jedną z pierwszych okazji do sprawdzenia swojego talentu w konfrontacji z rówieśnikami. Do sportowych zmagań przystąpiło 9 dziewcząt i 11 chłopców, więc frekwencja z całą pewnością nie powala, ale cieszy poziom rozgrywki oraz wyniki naszych reprezentantów.

Wśród tenisistek zawodniczki z naszych powiatowych klubów stanowiły większość (6) i to one nadawały ton rywalizacji, a najlepiej w niedzielnych zawodach spisała się zwyciężczyni imprezy **Amelia Bazylewska** z dolnobrzeskiego Rokity, a oprócz niej na turniejowym podium stanęła jeszcze **Zofia Hołodniuk** z Wolavii Wołów (3.pozycja). A oto miejsca naszych pozostałych młodych zawodniczek:

4.	Maura Majewska-Drozd	ROKITA
5.	Marika Kuc	ROKITA
6.	Zofia Korobczak	WOLAVIA
9.	Aleksandra Ostrowska	WOLAVIA

Pięciu wołowian stanęło do niedzielnej rozgrywki wśród chłopców i znakomicie przy stołach w Głosce spisał się **Kacper Szerer**, który dotarł aż do finału, w którym niestety musiał uznać wyższość konkurenta z wrocławskiego AZS UE. Nieco wcześniej z gry o zwycięstwo odpadli nasi pozostali zawodnicy, ale i oni zasłużyli swoją postawą na uznanie:

6.	Wojciech Turewicz	WOLAVIA
7.	Marcel Jurczak	WOLAVIA
8.	Tymon Tokarz	WOLAVIA
11.	Marcel Janas	WOLAVIA

Liczniejszą obsadę miały zawody w Brzegu Dolnym, gdzie do rywalizacji w 2.WTK w grupie seniorów stanęło 19 tenisistek i 43 tenisistów. Rywalizację wśród kobiet zdecydowanie zdominowały zawodniczki z AZS UE Wrocław, które niemal w komplecie zajęły czołowych 10 pozycji. Pewną radość powiatowym kibicom sprawić mogło 3.miejsce **Liliany Przybył**, ale wrocławianki formalnie *rozdzieliła* dopiero wołowianka **Anna Ulatowska**, która rywalizację z dużo bardziej doświadczonymi konkurentkami zakończyła na 7.pozycji. Drugą dziesiątkę otworzyły **Paulina Hołodniuk** (Wolavia) i **Gabriela Pułecka** (Rokita), a pozostałe nasze reprezentantki kończyły zawody na następujących pozycjach:

14.	Zuzanna Bazylewska	ROKITA
15.	Maja Wojtyła	WOLAVIA
17.	Marika Chrąchol	ROKITA
18.	Nikola Skawińska	WOLAVIA
19.	Liwia Skawińska	WOLAVIA

W seniorskich zmaganiach wśród mężczyzn swoje umiejętności postanowiło sprawdzić 7 graczy Wolavii, ale każdy z nich przystępował do rywalizacji z różnymi celami. Wydawało się, że w losowaniu sportowa fortuna uśmiechnęła się do **Michała Walenckiego**, który 1.rundę *zaliczył* dzięki wolnemu losowi, a później pokonał swojego ucznia **Wiktora Ulatowskiego**. Niestety, w walce o ćwierćfinał musiał skrzyżować rakietę z późniejszym triumfatorem zawodów **Maciejem Łuczykiem** z Wolbromka, z którym szansę na końcowe zwycięstwo przegrał dopiero w *tie-break'u* i ostatecznie zakończył listopadową rywalizację na 9.pozycji.

15.	Damian Źródło	WOLAVIA
17.	Paweł Kurzac	WOLAVIA
25.	Wiktor Ulatowski	WOLAVIA
	Kacper Włodarczyk	WOLAVIA
33.	Jakub Staszczyk	WOLAVIA
	Karol Kalisz	WOLAVIA

eprasa.pl a9ef9cdd97

GENERALNIE NA PLUS

SIATKÓWKA

Listopad w lidze juniorek młodszych siatkarki dolnobrzeskiego Rokity rozpoczęły od konfrontacji z konkurentami z Miękini. W środę na własnym parkiecie nasze reprezentantki wykorzystały każdy ze swoich atutów i po efektownym zwycięstwie nad rówieśniczkami z Oławy do rankingowego dorobku dorzuciły kolejny komplet punktów. Już po 1.odsłonie widać było, że gospodynie w swoim siatkarskim *arsenale* mają znacznie więcej środków, aby sięgnąć w tym meczu po zwycięstwo. Od pierwszych piłek dolnobrzeżanki grały skutecznie w ataku, a z drugiej strony umiejętnie wykorzystywały każdą okazję, aby utrudnić grę rywalkom, czy to odrzucając je od siatki silną zagrywką, czy stawiając szczelny blok, więc 1.partia wydawała się tylko formalnością (25:13). W kolejnym fragmencie zawodniczki z Miękini tylko nieznacznie poprawiły swoją grę (25:18), a chociaż ich dyspozycja w każdej z części środowej konfrontacji wydawała się rosnąć, to jednak nie wystarczyło, aby znacząco skomplikować siatkarkom Rokity drogę do zwycięstwa (25:20).

W sobotę w Radkowie nie było już jedna tak przyjemnie i chociaż środowe zwycięstwo nastrajało umiarkowanym optymizmem, to jednak zawodniczki Wieży brutalnie wskazały naszej drużynie miejsce w ligowym szeregu. Na tle znakomicie dysponowanych gospodyń nasze siatkarki tylko momentami dotrzymywały im kroku, ale szybko okazało się, że na nawiązanie wyrównanej walki w listopadowe przedpołudnie naszego zespołu jednak nie stać (11:25; 9:25; 11:25).

LIGA JUNIOREK MŁODSZYCH

1.	Wieża Radków	6	**18**	18-0
2.	AZS AWF Wrocław	6	**15**	15-3
3.	**ROKITA BRZEG D.**	6	**6**	6-12
4.	Gmina Miękinia	5	**3**	3-13
5.	Sobieski Oława	5	**0**	1-15

Kolejny ligowy mecz dolnobrzeskie juniorki zagrają 16 listopada (godz. 19.00), a wówczas będą miały okazję poprawić sobie humory, gdyż na własnym parkiecie gościły będą rywalki z Oławy.

Atut własnego parkietu znakomicie wykorzystały natomiast nasze młodziczki, które w minioną niedzielę rozpoczęły rywalizację w 2.etapie regionalnej rywalizacji. Po efektownych zwycięstwach w fazie wcześniejszej, nasza drużyna znalazła się w grupie z drużynami ze Świdnicy, Wrocławia oraz Milicza, a w turnieju inaugurującym zmagania gościliśmy w Brzegu Dolnym pierwsze z wymienionych. Jako pierwsze do gry obok gospodyń przystąpiły zawodniczki z dolnośląskiej stolicy i przez długie fragmenty 1.seta trudno było wskazać pretendenta do zwycięstwa. Na szczęście w odpowiednim momencie znacznie więcej spokoju w rozegraniu i skuteczności w ataku wykazały dolnobrzeżanki i to one ostatecznie zeszły z parkietu zwycięskie (25:23), a w 2.odsłonie dopełniły już formalności (25:11). Później wrocławianki napędziły trochę strachu rówieśniczko ze Świdnicy, ale ostatecznie i tym meczu musiały ustąpić pola (**0-2**), zaś w kolejnej grze zawodniczki 2.ekipy Volley postanowiły powalczyć o niedzielne zwycięstwo i długo nie pozwalały gospodyniom na zdobycie zdecydowanej przewagi. Na szczęście - podobnie, jak w 1.występie, skuteczniejsze w walce o najważniejsze piłki okazały się dolnobrzeżanki (25:23), które później nie pozwoliły już sobie odebrać zwycięstwa (25:17).

LIGA MŁODZICZEK - grupa B

1.	**ROKITA BRZEG D.**	2	**4**	4-0
2.	Volley II Świdnica	2	**3**	2-2
3.	Koral Wrocław	2	**2**	0-4
4.	Dwójka Milicz	-	**-**	-

LESZCZYŃSKA LIGA SIATKÓWKI

Długiej historii nie miała rywalizacja zawodników wołowskiego USG OSiR w 5.serii pojedynków na leszczyńskim parkiecie. Nasz zespół stanął bowiem naprzeciwko jednego z faworytów 20.edycji tych rozgrywek - Lespin Volleyball Team. Pierwsza partia najdobitniej pokazała, że jedna ze stron w tym meczu będzie zbierała ligowe doświadczenia, a dla drugiej liczą się tylko rankingowe punkty, więc po dość jednostronnych zawodach wołowianie szybko zeszli z parkietu pokonani (14:25). W kolejnej odsłonie ich opór nieco *okrzepł*, ale nadal stroną wyraźnie dominującą byli rywale (20:25), którzy resztkę wątpliwości rozwiali w 3.secie (19:25).

Mimo tej porażki nasza drużyna nie straciła miejsca w fazie *play-off*, ale w starciu z Sokołem Perkowo (14 listopada) trzeba zagrać już dużo skuteczniej.

6.RST PÓŁMARATON ŚWIDNICKI

ŚWIDNICKA POŁÓWKA

Wprawdzie świdnicka impreza dopiero od niedawna gości w biegowym kalendarzu naszego regionu, ale cały czas cieszy się rosnącą popularnością. W tym rok zawody zgromadziły na starcie ponad 1.100 amatorów tego typu sportowej aktywności - czyli zainteresowanie niemalże osiągnęło limit (1.200). Barwny peleton listopadową rywalizację rozpoczął na stadionowej bieżni, a po ponad godzinie sportowej rywalizacji na świdnickich ulicach, najlepsi uczestnicy zmagań ponownie pojawili się na obiekcie OSiR, aby rozegrać finiszowe metry tej imprezy. W tym roku walka o zwycięstwo toczyła się w międzynarodowym gronie, gdyż oprócz Polaków do sportowej walki stanęło jeszcze kilku Ukraińców oraz biegacze z Irlandii i Białorusi. Od samego startu mocne tempo półmaratońskiej rywalizacji narzucił mieszkający w Lesznie Ukrainiec **Dmytro Didovodiuk**, któremu jednak kroku dzielnie dotrzymywali inni konkurenci, choć lider konsekwentnie i na każdym kilometrze dorzucał do swojej przewagi po kilkadziesiąt sekund, co pozwoliło mu dość pewnie zwyciężyć (z rezultatem 1:10:27s.), uzyskując na mecie pół minuty przewagi nad kolejnym kończącym listopadową próbę.

W grupie rywalizujących znaleźli się również nasi reprezentanci, którzy na świdnickich ulicach uzyskali następujące wyniki:

Daniel Stróżyński	Wołów	**1:31:39s.**
Zbigniew Posacki	Lubiąż	**1:32:18s.**
Wiesław Ostrowski	Wołów	**1:36:43s.**
Paweł Hruszowiec	Wołów	**1:37:52s.**
Sylwiusz Syguła	Wołów	**1:39:44s.**
Marcin Socha	Wołów	**1:40:22s.**
Tomasz Lechki	Wołów	**1:40:40s.**
Andrzej Woźniak	Brzeg D.	**1:43:10s.**
Ewa Godlewska	Wołów	**1:44:37s.**
Krzysztof Smolara	Wińsko	**1:44:50s.**
Elżbieta Ziółkowska	Wołów	**2:02:55s.**
Ewa Korzak	Brzeg D.	**2:09:20s.**
Piotr Korzak	Brzeg D.	**2:10:33s.**
Jolanta Malarska	Brzeg D.	**2:15:07s.**

KURIER GMIN
TYGODNIK POWIATU WOŁOWSKIEGO
www.kuriergmin.pl

DOBRY PLAN

4.LIGA. MKP WOŁÓW

Sokół Marcinkowice - MKP WOŁÓW 1-4 (0-2)
Bramki: R. Sobieraj (5', 49'), D. Draczyński (35'), D. Kamiński (88');
Żółta kartka: M. Gacek;
Czerwona kartka: S. Supranionek (32');
MKP: Ł. Iwaszków – B. Gałecki, M. Warpas, S. Supranionek, K. Moskwa (87' P. Leśniewski), S. Kościuk (80' D. Rosiński), O. Juwa, D. Draczyński (58' D. Kamiński), K. Miłkowski (76' K. Aramowicz), M. Gacek, R. Sobieraj (73' M. Wróbel).

Przed sobotnim pojedynkiem zespoły z Wołowa i Marcinkowic sąsiadowały ze sobą w ligowej tabeli, więc zapowiadał się wyrównany mecz, w którym o rezultacie mogły zadecydować futbolowe niuanse. Znacznie bardziej zmotywowani i skoncentrowani do gry przystąpili jednak goście i bardzo szybko doczekali się nagrody. Podanie z głębi pola **Macieja Warpasa** przejął **Robert Sobieraj** i będąc w sytuacji sam na sam nie dał najmniejszych szans golkiperowi rywali. Od tego momentu wołowianom grało się dużo łatwiej i przez około pół godziny nasz zespół w pełni kontrolował sytuację na boisku, choć nie przekładało się to na stwarzane sytuacje. Spokój w rozegraniu i panowanie w środku pola uśpiło jednak nieco graczy MKP, którzy popełnili błąd w rozegraniu, stwarzając rywalom okazję do wyprowadzenia szybkiej, groźnej kontry. Atak zawodników Sokoła *skasował* jednak **Sebastian Supranionek**, ale za swoje zagranie nasz defensor obejrzał czerwony kartonik i zespół czekały długie minuty gry w osłabieniu. Wołowianie zagęścili więc szyki obronne, ale zanim na dobre przystąpili do obrony własnego przedpola, kolejne szybkie wyjście zakończyło się trafieniem **Damiana Draczyńskiego**, który w ten sposób ustalił rezultat 1.odsłony.

Po zmianie stron z nieco większym animuszem zaatakowali marcinkowiczanie, ale przyjezdni skutecznie pilnowali dostępu do własnej bramki, której rywale zagrażali jedynie po stałych fragmentach gry, przy których znakomicie pomiędzy słupkami spisywał się **Łukasz Iwaszków**. Zanim jednak gospodarze zdobyli przewagę optyczną, rezultat podwyższył R. Sobieraj, który wykorzystał zagranie od **Sebastiana Kościuka** i technicznym uderzeniem ponad interweniującym golkiperem Sokoła po raz drugi wpisał się na listę strzelców. Kwadrans naporu rywali nasz zespół wytrzymał więc bez strat, zaś miejscowi po godzinie gry doznali kolejnej straty, gdyż ich gracz zmuszony był do opuszczenia placu gry z czerwonym kartonikiem na koncie. Od tego momentu ponownie pełną kontrolę nad spotkaniem przejęli wołowianie, pewnie zmierzając po kolejny komplet rankingowych punktów. Wprawdzie w końcówce nasza defensywa dała się zaskoczyć, ale na honorowe trafienie rywali niemal natychmiast odpowiedział **Daniel Kamiński** (na zdjęciu) ustalając rezultat sobotniego pojedynku.

- *Na ten mecz mieliśmy sprecyzowany plan i zespołowi udało się go zrealizować* - powiedział po spotkaniu szkoleniowiec MKP **Piotr Bolkowski**. - *Zasłużone zwycięstwo to efekt konsekwencji i taktycznej dyscypliny, za które zawodnikom należą się duże brawa i gratulacje*.

Pozostałe wyniki: Piast Ż. - Lechia **0-1**; Orzeł - Strzegom **0-0**; Pogoń - Polonia **0-1**; Słowianin - Moto-Jelcz **2-1**; Wierzbice - Barycz **0-1**; Bielawianka - Mirków/Długołęka **2-3**; Polonia-Stal - Piast N.R.**3-3**.

TABELA				
1.	Lechia Dzierżoniów	13	39	41-6
2.	Polonia-Stal Świdnica	13	32	30-13
3.	Barycz Sułów	13	25	24-16
4.	Słowianin Wolibórz	13	23	31-21
5.	MKP WOŁÓW	13	21	20-18
6.	Polonia Trzebnica	13	21	19-19
7.	Piast Nowa Ruda	13	19	20-22
8.	Sokół Marcinkowice	13	18	32-30
9.	Orzeł Ząbkowice Śl.	13	17	20-18
10.	GKS Mirków/Długołęka	13	16	19-22
11.	Bielawianka Bielawa	13	13	21-28
12.	Pogoń Oleśnica	13	13	22-35
13.	Piast Żerniki	13	11	16-28
14.	AKS Strzegom	13	10	24-32
15.	Moto-Jelcz Oława	13	10	13-25
16.	WKS Wierzbice	13	7	10-29

14.kolejka (11 listopada)**:** Moto-Jelcz - Orzeł; Polonia - Sokół; Bielawianka - Polonia-Stal; Lechia - Wierzbice; Strzegom - Piast Ż.; Piast N.R. - Pogoń; Mirków/Długołęka - Barycz; **15.kolejka** (13-14 listopada)**:** Piast Ż. - Moto-Jelcz; Sokół - Piast N.R.; Barycz - Lechia; Słowianin - Polonia; Wierzbice - Strzegom; Polonia-Stal - Mirków/Długołęka; Pogoń - Bielawianka.

15.kolejka (13 listopada, g.13.00)**:** Orzeł Ząbkowice Śl. - **MKP WOŁÓW**

Po *domowym* starciu ze Słowianinem Wolibórz (11 listopada, godz. 13.00) podopieczni trenera **Piotra Bolkowskiego** jesienną rundę rozgrywek zakończą w Ząbkowicach Śl. Zespół Orła w ostatniej dekadzie o rankingowe punkty walczył na boiskach 3. i 4.ligi, a w tej drugiej nieprzerwanie występuje od sezonu 2013/2014. W tym czasie ząbowiczanie rozegrali **242** spotkania, z których zwyciężyli **97** pojedynków (40%), a **103** razy (42%) musieli godzić się z porażką. Średnio w poprzednich sezonach drużyna zdobywała **39,5** punktu i tylko raz *otarła się* o degradację - w sezonie 2018/2019, kiedy to zaledwie o *oczko* walę o ligowy byt zespół Orła wygrał z naszym MKP.

W dotychczasowej historii swoich 4.ligowych występów wołowianie mierzyli się z tym rywalem **7** razy i **4** z tych konfrontacji zakończyły się zwycięstwem naszej drużyny (bilans bramkowy: 8:10). Z wyjazdów do Ząbkowic Śl. jednak zespół MKP tylko raz wrócił zwycięsko - 20 października 2018r. skromną wygraną **1-0** dało trafienia **Pawła Janusa**, a w pozostałych 3 spotkaniach nasza drużyna traciła po 3 gole, jak choćby 21 listopada 2020r. - kiedy to obie ekipy w bezpośredniej rywalizacji spotkały się po raz ostatni i wówczas na gole konkurentów odpowiedział tylko **Daniel Adamczak** (**1-3**).

W dotychczasowych spotkaniach trwających rozgrywek *siła ognia* ząbkowiczan jest jednak znacznie mniejsza, gdyż średnio w spotkaniu zdobywają oni **1,53** gola, czyli tyle samo, co nasz zespół. Identycznie zresztą sytuacja wygląda w grze obronnej, gdyż obie ekipy tracą średnio po **1,38** gola w meczu (przed 14.kolejką). Sobotni pojedynek zapowiada się więc na bardzo wyrównany, ale pewnym optymizmem może nastrajać fakt, że przed czwartkową konfrontacją w Oławie drużyna Orła od **270** minut nie potrafiła pokonać golkipera przeciwnika, zaś wołowianie wreszcie skutecznie zagrali w Marcinkowicach, gdzie nawet grając w osłabieniu potrafili 2-krotnie *rozmontować* defensywę Sokoła. Miejmy więc nadzieję, że zakończenie jesiennego rozdziału futbolowej rywalizacji na *wschodzie* dolnośląskiej 4.ligi będzie w wykonaniu naszych graczy równie efektowne.

PIŁKA MŁODZIEŻOWA

W sobotę pojedynkiem z trzebnicką Polonią jesienną rundę rywalizacji zakończą juniorzy AP Brzeg Dolny, a zwycięstwo z wiceliderem może pozwolić naszej drużynie na awans na rankingowe podium. Zadanie nie będzie jedna łatwe, gdyż rywale mogą pochwalić się znakomitą defensywą (zaledwie 0,75 traconego gola w meczu) i najskuteczniejszym atakiem ligi (średnio 8 bramek w spotkaniu), a poza tym - ciągle walczą o fotel lidera. Również z Polonią - ale tym razem z Wrocławia, swoje występy w tej rundzie zakończą *Akademicy* z grupy juniorów młodszych, którzy jednak w miniony weekend nie odpoczywali, a w stolicy regionu mierzyli się z 2.zespołem wrocławskiego Śląska. Naszej drużynie nie udało się zrewanżować za *domową* porażkę (**2-3**) i ponownie dolnobrzeżanie musieli zejść z murawy pokonani. Ich rówieśnicy z Wołowa natomiast efektownym zwycięstwem nad Orłem Prusice *przyklepali* swoje zwycięstwo na poziomie 6.ligi, a z rankingowych punktów mogli również cieszyć się młodzi piłkarze z Lubiąża, którzy pewnie pokonali konkurentów z Przeworna. Nie tak miała wyglądać *akademicka jesień* w 1.lidze wojewódzkiej. Niestety, zbyt duże *ubytki* w składzie i siła konkurentów sprawiły, że dolnobrzeżanie nie sprostali wyzwaniu i w każdym swoim występie musieli przyjmować *bolesne* lekcje futbolu - tym razem w konfrontacji z trampkarzami ze Świdnicy. Powodów do zadowolenia w sobotę nie mieli także zawodnicy wołowskiego MKP, którzy nie wykorzystali atutu własnego boiska i dość niespodziewanie wysoko ulegli rówieśnikom z wrocławskich Żernik.

JUNIORZY
3.LIGA OKRĘGOWA

TABELA				
1.	Pogoń Oleśnica	9	23	65-11
2.	Polonia Trzebnica	8	22	64-6
3.	Polonia Środa Śl.	9	17	37-16
4.	AP BRZEG DOLNY	8	16	23-10
5.	Mirków/Długołęka	9	15	35-23
6.	Energetyk Siechnice	9	12	22-51
7.	Barycz Milicz	9	9	20-29
8.	Skra Wojnowice	9	9	18-46
9.	Zorza Pęgów	9	4	10-54
10.	Unia Wrocław	9	0	2-50

4.kolejka (13 listopada, 14.00)**:** **AP** - Polonia Trzebnica.

JUNIORZY MŁODSI
3.LIGA OKRĘGOWA

Śląsk II Wrocław - AP BRZEG DOLNY 5-1 (2-0)
Bramka: F. Urbanek (60');
Żółta kartka: B. Chyziński;
AP: D. Maciaszek (46' W. Paszek) – A. Paszek, Ł. Tkaczyk, A. Wolański (55' D. Zdych), B. Pajęcki, B. Ciejek, B. Chyziński (46' T. Woźniak), A. Purcha (55' S. Sienkiewicz), A. Wyrzykowski, F. Urbanek, M. Świątek.

TABELA				
1.	Widawa Kiełczów	10	27	41-10
2.	Śląsk II Wrocław	10	25	39-18
3.	Polonia Środa Śl.	11	17	31-29
4.	AP BRZEG DOLNY	11	12	21-29
5.	Polonia Wrocław	10	11	21-34
6.	Parasol Wrocław	10	5	13-29
7.	Pogoń Oleśnica	10	5	17-34

13.kolejka (11 listopada, 10.00)**:** **AP** - Polonia Wrocław.

6.LIGA OKRĘGOWA

MKP WOŁÓW - Orzeł Prusice 7-1 (4-1)
Bramki: M. Warpas (10', 18'), O. Jakubczyk (28', 48', 66'), D. Kurantowicz (39', 84');
MKP: O. Bednarz (55' H. Łukaszewski) – M. Dziubiński (60' M. Tkaczyk), M. Szerszeń, N. Michułka, F. Nowak (60' K. Sarnecki), M. Wiąckiewicz, D. Kurantowicz, J. Łoziński (70' Ł. Grzyb), M. Warpas, O. Jakubczyk, K. Rodak.

ODRA LUBIĄŻ - Młodzik Przeworno 5-2 (5-0)
Bramki: F. Kreczmer (6', 16'), J. Niewiadomski (12'), M. Kijaczek (23'), S. Rewak (41').

TABELA				
1.	MKP WOŁÓW	12	36	94-13
2.	Orzeł Prusice	12	27	34-22
3.	Tęcza Brzezia Łąka	11	24	75-26
4.	Piast Żerniki	12	19	35-36
5.	ODRA LUBIĄŻ	12	11	26-51
6.	Rapid Domaniów	11	9	20-51
7.	Młodzik Przeworno	12	5	19-54
8.	Lider Borów	12	5	10-60

13.kolejka (11 listopada, 11.00)**:** Młodzik Przeworno - **MKP**; Tęcza Brzezia Łąka - **ODRA**; **14.kolejka** (13-14 listopada): **MKP** - Tęcza Brzezia Łąka (sobota, 13.00); **ODRA** - Rapid Domaniów (niedziela, 14.00).

TRAMPKARZE
1.LIGA WOJEWÓDZKA

AP BRZEG DOLNY - Polonia-Stal Świdnica 0-18 (0-6)
Żółta kartka: M. Paszek;
AP: N. Gaborski – K. Żuk, F. Szał, S. Kosiński, M. Jabłonka, J. Nestorowski, K. Pytlak, J. Kuczma, M. Tkaczyk, S. Kuczniak, M. Paszek – P. Sobczak.

TABELA				
1.	Chrobry Głogów	13	34	56-11
2.	Olympic Junior	13	29	52-16
3.	Śląsk II Wrocław	13	28	65-9
4.	Parasol Wrocław	13	21	57-14
5.	Zagłębie II Lubin	13	17	58-26
6.	Polonia-Stal Świdnica	13	13	49-38
7.	Iskra Kochlice	13	10	42-42
8.	AP BRZEG DOLNY	13	0	3-226

14.kolejka (13 listopada, 11.00)**:** Olympic Junior - **AP**.

4.LIGA OKRĘGOWA

MKP WOŁÓW - Piast Żerniki 0-8 (0-4)
Żółta kartka: B. Kudyba;
MKP: T. Baliński – K. Kołcz, M. Magoń, F. Cepok, A. Konik, F. Szerszeń, M. Jarmuszczak, B. Kudyba, A. Bagiński, F. Gacek, J. Rutkiewicz – I. Kulka, F. Napiórkowski, J. Jakubczyk, K. Adamowicz.

TABELA				
1.	Piast Żmigród	11	30	103-18
2.	Unia Wrocław	11	28	55-18
3.	Olympic III Junior	11	16	53-48
4.	AP Syców	11	14	35-33
5.	Śląsk III Wrocław	11	13	44-28
6.	MKP WOŁÓW	12	13	37-74
7.	Piast Żerniki	12	10	22-70
8.	Gmina Miękinia	11	7	20-80

12.kolejka (6 listopada, 11.00)**:** **MKP** - Piast Żerniki.

MŁODZIKI
4.LIGA OKRĘGOWA

Wrocław III Academy - AP BRZEG DOLNY 4-0

TABELA				
1.	Wrocław III Academy	11	30	68-16
2.	Forza Wrocław	11	23	43-18
3.	Ślęza III Wrocław	9	19	37-13
4.	AP BRZEG DOLNY	10	11	28-43
5.	Academy Kiełczów	10	9	10-27
6.	Moto-Jelcz Oława	9	9	8-42
7.	Sporting Wrocław	10	1	11-46

13.kolejka (13 listopada, 13.00)**:** **AP** - Moto-Jelcz Oława.

6.LIGA OKRĘGOWA

MKP WOŁÓW - SP Milicz 1-0

TABELA				
1.	Talent Trzebnica	11	28	52-5
2.	Pogoń Oleśnica	11	27	65-12
3.	SP Milicz	11	24	50-12
4.	Football Wrocław	11	21	56-26
5.	Polonia Trzebnica	11	21	31-14
6.	JAPN Orzeł	10	17	37-30
7.	Polonia Środa Śl.	11	17	34-26
8.	MKP WOŁÓW	11	17	40-36
9.	Pogoń Syców	11	16	41-26
10.	Jedenastka Kąty Wr.	11	11	18-37
11.	Olympic VII Junior	10	7	25-37
12.	Lider Borów	11	6	18-55
13.	Gmina Miękinia	10	3	9-50
14.	Olympic VI Junior	10	3	7-117

12.kolejka (11 listopada, 14.30)**:** Polonia Trzebnica - **MKP**.

POTKNIĘCIE W ŻÓRAWINIE

KLASA OKRĘGOWA. ODRA LUBIĄŻ

KS Żórawina
- ODRA LUBIĄŻ 2-0 (1-0)
Żółte kartki: J. Szuszfalak, M. Janas, A. Główka, D. Posacki;
ODRA: D. Posacki – A. Główka, J. Szuszfalak, K. Kupiec, Przemysław Bobkiewicz, M. Janas, K. Zawadzki (74' G. Gryzan), Ł. Piskorski (46' Patryk Bobkiewicz), K. Wojtyło, M. Mostipan (83' A. Judziński), J. Rosa (83' P. Główka).

Do zakończenia jesiennej rundy rozgrywek w klasie okręgowej pozostały już tylko dwie serie spotkań, można więc powoli pokusić się o pierwsze podsumowania występów ekipy z Lubiąża, która do tego grona dołączyła w ostatniej chwili. W większości pojedynków zawodnicy Odry pokazali, że stać ich na grę na tym poziomie i chociaż awans był dla wszystkich niespodzianką, to jednak drużynie udało się dźwignąć ten ciężar, choć *potknięć* nie brakowało. Jak choćby w Żórawinie, gdzie przy odrobinie szczęścia podopieczni trenera **Tomasza Grzegorzewskiego** powinni wywalczyć znacznie korzystniejszy rezultat.

Początek nie należał jednak do przyjezdnych, gdyż już po kilku minutach przed trudną próbą stanął **Daniel Posacki** (na zdjęciu), gdyż arbiter wskazał na *wapno* przeciwko drużynie Odry. Nasz golkiper wyczuł jednak intencje strzelca i zdołał sparować uderzenie. Chwilę później okazał się jednak bezradny i gospodarze po podbramkowym zamieszaniu mogli cieszyć się z prowadzenia. Do końca 1.odsłony walka toczyła się głownie w środku pola, ale żadnej ze stron nie udało się na tyle opanować tej strefy, aby zdobyć wyraźną przewagę.

Po zmianie stron nadal oglądaliśmy wyrównany pojedynek, w którym jednak było zbyt wiele płynnej gry. Wraz z upływem czasu coraz śmielej po inicjatywę sięgali lubiążanie, ale ich akcjom brakowało ostatniego podania i chociaż nasi piłkarze często dogrywali piłkę w pole karne rywali, to ich podania najczęściej kończyły w rękach golkipera gospodarzy. W doliczonym czasie gry jeden z ataków zakończył się 2.trafieniem, które ostatecznie rozstrzygnęło losy meczu.

Pozostałe wyniki: Galakticos - Polonia B. **4-0**; Polonia Śr.Śl. - Błysk **6-1**; Prusice - Wratislavia **0-8**; Zenit - Rapid **2-0**; Wiwa - Kobierzyce **3-3**; Mechanik - Czarni **0-5**; Marszowice - Pawłowice **3-2**.

TABELA				
1.	Galakticos Solna	13	**36**	46-9
2.	Orzeł Pawłowice	13	**29**	34-16
3.	Orzeł Marszowice	13	**26**	29-27
4.	Czarni Jelcz-Lask.	13	**23**	38-33
5.	Polonia Środa Śl.	13	**22**	34-18
6.	Polonia Bielany Wr.	13	**20**	41-23
7.	GKS Kobierzyce	13	**20**	36-24
8.	Wiwa Goszcz	13	**20**	31-31
9.	**ODRA LUBIĄŻ**	13	**17**	25-26
10.	Błysk Kuźniczysko	13	**15**	33-32
11.	KS Żórawina	13	**14**	24-30
12.	Orzeł Prusice	13	**13**	21-49
13.	Wratislavia Wrocław	13	**12**	36-33
14.	Zenit Międzybórz	13	**12**	19-23
15.	Mechanik Brzezina	13	**11**	19-48
16.	Rapid Domaniów	13	**4**	5-48

14.kolejka (11 listopada)**:** Orzeł Pawłowice - **ODRA** (13.00); Czarni - Wiwa; Polonia B. - Polonia Śr.Śl.; Wratislavia - Zenit; Rapid - Żórawina; Błysk - Prusice; Kobierzyce - Galakticos; Marszowice - Mechanik; **15.kolejka** (13-14 listopada)**: ODRA** - Rapid Domaniów (sobota, 14.00); Polonia Śr.Śl. - Kobierzyce; Żórawina - Wratislavia; Galakticos - Czarni; Mechanik - Pawłowice; Prusice - Polonia B.; Wiwa - Marszowice; Zenit - Błysk.

OKRĘGOWY PUCHAR POLSKI (Wrocław)

FINAŁ W ZASIĘGU

Wprawdzie *wiosenny* terminarz piłkarskich rozgrywek nie został jeszcze ustalony, ale z dużą dozą prawdopodobieństwa można przyjąć, że piłkarze z Wołowa zimową przerwę oficjalnie zakończą 5 marca. Tego dnia bowiem naszym piłkarzom przyjdzie zagrać w okręgowej rywalizacji o Puchar Polski, a ich rywalem będzie inny 4.ligowiec - Piast Żerniki.

Z rywalem tym nasz zespół po raz ostatni mierzył się na inaugurację bieżących rozgrywek i w sierpniowym pojedynku po trafieniach **Roberta Sobieraja** i **Dominika Stupieńko** drużyna MKP sięgnęła po komplet punktów (**2-1**). Bilans 4.ligowych pojedynków z tym rywalem wołowianie mają jedna na lekkim *minusie*, gdyż z **7** rozegranych pojedynków wygrali **3** i tyleż samo razy opuszczali boisko jako pokonani, zaś konkurenci w bezpośrednich pojedynkach byli nieco skuteczniejsi (bilans bramkowy 10:12). Pamiętając jednak, że w *puli* znajdowały się jeszcze ekipy wrocławskiej Ślęzy (3.liga) oraz Zenitu Międzybórz (klasa okręgowa) - można mówić o umiarkowanym szczęściu w losowaniu.

W ligowej rywalizacji drużyna z Żernik plasuje się na 13.pozycji, czyli pod degradacyjną *kreską*, więc jej rezultaty nie powalają. W zmaganiach pucharowych zaś piłkarze Piasta eliminowali kolejno: LKS Krościna Wielka (kl. **B**) **11-1**; Nefryt Jordanów Śl. (kl. **A**) **1-1** (karne: 6:5); GKS Kobierzyce (kl. okręgowa) **1-1** (karne: 5:4) i w ćwierćfinale Piast Żmigród (3.liga) **3-2**. Po efektownym rozpoczęciu były więc także *problemy* z niżej notowaną konkurencją, ale w konfrontacji z żmigrodzkim *imiennikiem* zespół Piasta potrafił zagrać z wielką ambicją i niespodziewanie wyrzucił za *burtę* pucharowych rozgrywek jednego z faworytów.

Bez wątpienia na rywali z Żernik trzeba uważać, szczególnie mając w pamięci mecz z 22 sierpnia 2020r., kiedy to żerniczanie zafundowali zawodnikom MKP bardzo zimny *prysznic* przed własną publicznością (**1-5**), ale na boisku Piasta nasz zespół przegrał tylko raz (**1-2** w sezonie 2017/2018), a później 2-krotnie wołowianie wracali z tarczą (**3-1** i **1-0**). Oby więc futbolowa wiosna rozpoczęła się dla naszej drużyny od zwycięstw w Żernikach. Zresztą, tego rywala podopieczni trenera **Piotra Bolkowskiego** będą mogli *przećwiczyć* za kilka dni (20 listopada), gdyż w tym terminie *awansem* rozegrana zostanie 16.kolejka 4.ligowej rywalizacji.

KLASA A - grupa 1.

VICTORIA ORZESZKÓW
- Zjednoczeni Łowęcice 2-1 (1-0)
Bramki: M. Piechuta (10'), J. Stefański (61');
Żółte kartki: M. Piechuta (2), B. Bojanowski, D. Pukała;
Czerwona kartka: M. Piechuta (90');
VICTORIA: J. Pisarski – D. Pazio (63' A. Jazowiecki), K. Partyka (77' Ł. Bagiński), L. Jończyk (78' M. Kacperski), D. Pukała, A. Ulmaniec, J. Stefański, S. Lorek, B. Bojanowski, B. Haniecki (82' A. Kulik), M. Piechuta.
Pozostałe wyniki: Piast - Sparta **1-2**; Czarni - Piotrowice **6-3**; Dąb - Ślęża **3-3**; Ambrozja - Sokół **1-6**; Zieloni - Porcelana **1-1**; Parasol - Pogoń **2-4**; Polonia - Osiek **7-0**.

TABELA				
1.	Sokół Smolec	13	**34**	53-17
2.	Pogoń Miękinia	13	**34**	47-10
3.	**VICTORIA ORZESZKÓW**	13	**27**	40-22
4.	Sparta Wszemirów	13	**27**	34-30
5.	KS Piotrowice	13	**22**	30-26
6.	Porcelana Ciechów	13	**22**	21-28
7.	Ambrozja Bogdaszowice	13	**20**	27-28
8.	Parasol Wrocław	13	**18**	28-21
9.	LZS Osiek	13	**18**	26-41
10.	Ślęża Sobótka	13	**16**	25-25
11.	Polonia II Środa Śl.	13	**16**	30-32
12.	Zjednoczeni Łowęcice	13	**12**	27-34
13.	Zieloni Rakoszyce	13	**12**	20-27
14.	Czarni Białków	13	**12**	23-38
15.	Dąb Pruszowice	13	**6**	23-47
16.	Piast Lutynia	13	**6**	16-42

14.kolejka (11 listopada)**:** KS Piotrowice - **VICTORIA** (15.00); Ślęża - Sokół; Pogoń - Czarni; Porcelana - Ambrozja; Zjednoczeni - Piast; Osiek - Zieloni; Sparta - Polonia; Dąb - Parasol; **15.kolejka** (13-14 listopada)**: VICTORIA** - Pogoń Miękinia (niedziela, 12.00); Zieloni - Sparta; Czarni - Dąb; Piast - Piotrowice; Polonia - Zjednoczeni, Sokół - Porcelana; Ambrozja - Osiek; Parasol - Ślęża.

Punkty w konfrontacji z drużyną z Łowęcic cieszą o wiele bardziej niż gra orzeszkowian. Bez wątpienia piłkarze Victorii zapracowali na to zwycięstwo, ale na murawie *tyrali* oni w pocie czoła, bez wielkiego polotu i z dużym szczęściem, gdyż **Jakub Pisarski** był jednym z głównych aktorów tego spektaklu, a dzięki jego skutecznym interwencjom (m.in. obroniony rzut karny) komplet punktów pozostał w Orzeszkowie. Miejsce na rankingowym *pudle* to z całą pewnością doskonały wynik zawodników Victorii, którzy wreszcie rozegrali rundę na miarę możliwości i oczekiwań.

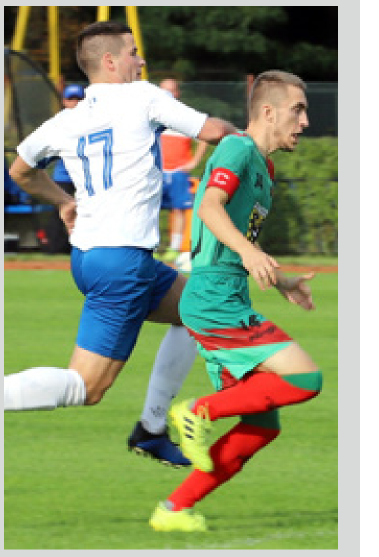

Nie przestają natomiast rozczarowywać piłkarze z Miłcza, którzy tym razem *oberwali* u *imiennika* ze Skarszyna. Po bardzo solidnym debiutanckim sezonie, zamiast stabilizacji nastąpił niesamowity regres formy i ze skromnym dorobkiem 7 *oczek* Spartanie ciągle znajdują się pod degradacyjną *kreską*. Do miejsca w tej strefie ligowego rankingu przyzwyczaili się już piłkarze dolnobrzeskiego KP, którzy wydają się z utęsknieniem oczekiwać gwizdka kończącego tę fatalną rundę. Nasz zespół bowiem nie tylko zamyka tabelę i traci średnio 5,36 bramki w meczu, to jeszcze na wyjazd do Twardogóry zawodnikom nie udało się nawet zebrać i oddali punkty walkowerem.

Siedem minut wystarczyło zawodnikom dolnobrzeskiego Rokity, aby rozstrzygnąć *derby* z KS. Podopieczni **trenera Krystiana Sawko** przycisnęli od 10.minuty i w kilka chwil zaaplikowali konkurentom aż 4 gole, a później mogli spędzić na murawie spokojne niedzielne popołudnie. Ponieważ w weekend odpoczywali rywale z Krzelowa, po niedzielnym zwycięstwie dolnobrzeżanie mogą cieszyć się z pozycji samodzielnego lidera - a już w najbliższą niedzielę dojdzie do ligowego szlagieru, w którym piłkarze Komety podejmować będą konkurentów z Rokity. Bardzo przyzwoitą rundę rozgrywają piłkarze z Głębowic, o czym przekonali się *Olimpijczycy* z Godzięcina. Wprawdzie ciągle największym *kalibrem* w futbolowym arsenale Zrywu jest ambicja, ale w połączeniu z twardą walką dała komplet punktów w starciu z wyżej notowanym konkurentem. Po rankingowym *oczku* zainkasowały w niedzielę zespoły z Pogalewa Wlk. i Warzęgowa, zaś gracze ze Starego Wołowa w Radziądzu inkasowali głównie gole - ale kibice Herosów zdążyli się chyba już do tego przyzwyczaić, gdyż ich pupile tracą średnio 4,9 bramki w meczu.

KLASA A - grupa 2.

Sparta Skarszyn
- SPARTA MIŁCZ 5-0 (2-0)
MIŁCZ: H. Kunda – G. Kozak, T. Kunat, S. Pęcherski (75' M. Kaniecki), A. Korcz, M. Malinowski, M. Hańczyk, H. Chmura (46' D. Krakowiak), K. Jelec (85' M. Krajka), V. Butko (65' P. Chmielewski), P. Kozak.

Lotnik Twardogóra
- KP BRZEG DOLNY 3-0
walkower
Pozostałe wyniki: Sokół II - Barycz **0-2**; Dolpasz - Bresna **1-4**; Sokół K. - Płomień **4-1**; Victoria - Krzyżanowice **1-1**; Zorza - Plon **6-1**.

TABELA				
1.	Plon Gądkowice	12	**31**	40-19
2.	Barycz Milicz	13	**27**	44-23
3.	Bresna Brzeźno	12	**26**	49-17
4.	Victoria Zawonia	12	**22**	34-21
5.	Lotnik Twardogóra	12	**22**	28-18
6.	Dolpasz Skokowa	12	**20**	38-25
7.	Orla Korzeńsko	12	**20**	41-29
8.	Sparta Skarszyn	12	**19**	23-19
9.	LKS Krzyżanowice	12	**17**	25-20
10.	Sokół Kaszowo	12	**16**	18-26
11.	Zorza Pęgów	12	**15**	25-26
12.	Płomień Krośnice	12	**9**	17-28
13.	Sokół II Wielka Lipa	13	**9**	20-44
14.	**SPARTA MIŁCZ**	12	**7**	13-48
15.	**KP BRZEG DOLNY**	12	**0**	9-62
16.	Bór Oborniki Śl.	-	-	-

14.kolejka (11 listopada)**:** Barycz Milicz - **KP** (11.00); **SPARTA** - Victoria Zawonia (11.00); Bresna - Sokół K.; Plon - Dolpasz; Krzyżanowice - Zorza; Płomień - Lotnik; Orla - Sparta S.; **15.kolejka** (14 listopada)**: KP** - Płomień Krośnice (11.00); Zorza Pęgów - **SPARTA** (11.00); Sokół K. - Plon; Victoria - Orla, Sparta S. - Sokół II; Dolpasz - Krzyżanowice; Lotnik - Bresna.

KLASA B - grupa 1.

KS BRZEG DOLNY
- ROKITA BRZEG DOLNY 1-5 (0-4)
Bramki: F. Cukrowski (89') oraz M. Pomiećko (10'), M. Berestecki (12', 17'), M. Kuriata (16'), M. Zawisza (84');
KS: K. Karbowniczak – A. Juwa (46' F. Cukrowski), R. Gierczyk, W. Biruk, S. Węglarz, M. Tomela, M. Burdyński, D. Skoczeń (78' M. Kidoń), A. Targoni, M. Czyżowicz, A. Gregoraszczuk (68' A. Sadowski);
ROKITA: J. Kołodziejczyk – M. Racki, M. Kowalski, K. Mucha (57' M. Zawisza), M. Klimczak, M. Kokociński (75' N. Witek), K. Drałus, M. Żebrowski, M. Berestecki, M. Kuriata (46' K. Karbowski), M. Pomiećko (62' J. Mazur).

ZRYW GŁĘBOWICE
- OLIMPIA GODZIĘCIN 2-1 (1-1)
Bramki: A. Czuchajewski (3'), R. Tracichleb (61') oraz M. Faron (45');
Żółte kartki: J. Kowal, K. Kołb;
ZRYW: M. Jaguś – T. Szadej, J. Kowal, A. Czuchajewski, P. Łoziński, J. Juzwa (85' M. Oleszkiewicz), K. Kołb, R. Tracichleb, W. Strzemski (46' F. Stuchły), A. Tsymbaliuk (65' Ł. Derda), M. Maślejak;
OLIMPIA: T. Borowski – P. Hawrylczak, M. Faron, K. Praczyk, M. Kopacz, K. Mazur, M. Wyrwich, G. Szewczyk, S. Skrzek, D. Tarsalewski, H. Skrzek.

KUSY POGALEWO WLK.
- Orkan Borzęcin 3-3 (2-1)
Bramki: D. Wróbel (35', 45'), Ł. Leja (88');
Żółte kartki: M. Prządka, Ł. Leja;
KUSY: Z. Paciorek – Ł. Leja, S. Radziejewski (22' J. Okruszko), K. Pietroń, D. Wróbel, K. Kasina-Romaniuk (86' Klaudiusz Wójcik), M. Prządka (78' D. Ogonowski), D. Cyrankowski, S. Tyszkowski, D. Sieradzki (65' Marcel Mil), R. Sokalski.

KS Piotrkowice
- RUCH WARZĘGOWO 3-3 (2-1)
Bramki: M. Dłużniewski (32'), J. Kozak (75', 78');
Żółte kartki: M. Grzywacz (2), P. Michułka;
Czerwona kartka: M. Grzywacz (90');
RUCH: P. Suchacki – Przemysław Miłuch (55' K. Grzywacz), P. Michułka, M. Grzywacz, J. Kozak, J. Moskal, M. Michułka, M. Dłużniewski, T. Pogwizd, Piotr Miłuch, M. Suchan.

Pirania Radziądz
- HEROSI STARY WOŁÓW 12-1 (6-0)
Bramka: G. Zalewski (62');
HEROSI: M. Dudek – K. Jarosz, G. Zalewski, M. Socha, S. Przydatek, Z. Miłuch. D. Przybylski, O. Altelbani, S. Siepko, M. Dudek, K. Romanowicz (30' A. Smolarek).

Lech Barkowo
- Odra Uraz 4-1 (2-0)

TABELA				
1.	**ROKITA BRZEG D.**	10	**30**	69-5
2.	**KOMETA KRZELÓW**	10	**27**	53-9
3.	Pirania Radziądz	11	**24**	51-28
4.	**OLIMPIA GODZIĘCIN**	10	**19**	26-17
5.	Orkan Borzęcin	10	**15**	23-16
6.	**ZRYW GŁĘBOWICE**	11	**15**	29-41
7.	**KS BRZEG DOLNY**	10	**14**	32-34
8.	Lech Barkowo	10	**12**	16-30
9.	**KUSY POGALEWO W.**	10	**10**	30-32
10.	**RUCH WARZĘGOWO**	10	**10**	20-49
11.	KS Piotrkowice	10	**8**	26-38
12.	Odra Uraz	10	**3**	15-51
13.	**HEROSI ST. WOŁÓW**	10	**2**	9-49

12.kolejka (11 listopada)**:** Odra - **KOMETA** (11.00); Orkan - **OLIMPIA** (11.00); **RUCH** - **KS** (11.00); **HEROSI** - **ZRYW** (11.00); **KUSY** - Piotrkowice (11.00); **ROKITA** - Lech (13.00); **13.kolejka** (14 listopada, 11.00)**: KOMETA** - **ROKITA**; Lech - **RUCH**; **OLIMPIA** - **HEROSI**; **KUSY** - **KS**; Piotrkowice - Orkan; Pirania - Odra.

eprasa.pl

Jak zamówić ogłoszenia drobne

na stronie www.kuriergmin.pl/ogłoszenia-drobne/

pocztą
"Kurier Gmin"
56-100 Wołów
ul. Zwycięstwa 15

wyślij sms-em
pod numer **79567**
koszt 9 zł + Vat
zaznaczając od OKG
(spacja)treść ogłoszenia

e-mailem
sekretariat@kuriergmin.pl
lub osobiście

Numer konta: Bank MBANK 83 1140 2004 0000 3902 4474 9895 / **71 319 79 18**

USŁUGI

- Videofilmowanie, 602879746, 515276337.
- **Garaże blaszane, od 3000zł, bramy, tanie ogrodzenia metalowe, RATY! TRANSPORT GRATIS! www.dobrygaraż.pl, 627338830, 607680103.**
- Pranie dywanów i kanap aut. 535-679-346
- Tapicer Dokładnie. 604300278

NIERUCHOMOŚCI

KUPIĘ

- Kupie mieszkanie do remontu, może być zadłużone, pomogę w przeprowadzce tel. 782148181

MOTORYZACJA

KUPIĘ

- Kupię auto do 800 zł, 604 317 276.
- Kupię ciągniki, przyczepy i maszyny rolnicze 602811423 lub 535135507
- Motory: WSK, wfm, shl, komar, romet, jawa, MZ i inne oraz części, tel: 723 602 742

RÓŻNE

SPRZEDAM

- Sprzedam gęsi, tel: 571 247 261

KUPIĘ

- Kupię monety, zegarki, srebro, odznaczenia. 725332771
- Kupię indora do dalszego chowu, tel: 789 196 140

ODDAM

- Oddam małe kotki tel. 661349383

PRACA

DAM PRACĘ

- Zatrudnimy brukarzy i pomocników. Stała praca, atrakcyjne wynagrodzenie tel. 600323273

POSZUKUJĘ

- Poszukuję osoby do opieki nad domem na wiosce, zapewniony nocleg. Pilne tel. 609632347

KOREPETYCJE

- Matematyka zaliczenia, egzaminy,matura. 608518085

POMOC

- Grupa Anonimowych Alkoholików, Wołów pl. Szkolny 2, wtorek godz. 17.00, niedziela godz. 17:00, Ścinawa ul. Zgody 12 (salka katechetyczna), piątek godz. 17.00, tel. zaufania 71 321 21 24 od godz. 16:00.
- Pomoc weterynaryjna, tel. 071 319 03 78; 0606 46 97 97.
- Punkt Wspierania Rodzin, Rynek 18, Brzeg Dolny, GOSP. p. nr 2, wtorek 17.00–19.00, tel. 071 319 56 62, w. 19.
- Psycholog, Rynek 18, Brzeg Dolny, GOSP. p. nr 2, poniedziałek – piątek 16.00–20.00, tel. 071 319 56 62, w. 19.
- Poradnia Problemów Uzależnień, pon., wt. 7.30–13.30, śr., czw. 7.30–17.30, tel. 071 319 56 62.
- Gminna Komisja Rozwiązywania Problemów Alkoholowych w Wołowie, Centrum Profilaktyki Uzależnień, 56-100 Wołów, pl. Szkolny 2, tel. 071 389 14 95, e-mail: gkrpawolow@op.pl - inicjuje działania związane z profilaktyką i rozwiązywaniem problemów alkoholowych, - podejmuje czynności zmierzające do orzeczenia o zastosowaniu wobec osoby uzależnionej od alkoholu obowiązku poddania się leczeniu w zakładzie lecznictwa odwykowego, - opiniuje wnioski o wydanie zezwolenia na sprzedaż napojów alkoholowych. W Punkcie Konsultacyjnym Komisji dyżury pełnią: Pełnomocnik Burmistrza ds. Realizacji GPP i RPA – poniedziałki, wtorki, środy i piątki w godz. 9.30-12.30. Psycholog – poniedziałki od godz. 16.00-19.00., czwartki od godz. 15.00- 18.00. Konsultant ds. uzależnień – środy od godz.16.00-19.00. Odbywają się spotkania: - Grupy terapeutycznej dla osób uzależnionych – w poniedziałki od godz. 17.00. - Grup AA – we wtorki i w niedziele od godz. 17.00. - Grupy Al–Anon w piątki w godz. 17.00-19.00.
- Poradnia Psychologiczno-Pedagogiczna w Brzegu Dolnym, ul. 1 Maja 1A, I piętro (dawny internat ZSZ), tel. 071 319 99 94, proponuje dzieciom, młodzieży, rodzicom i nauczycielom szeroką ofertę psychologiczną, pedagogiczną i logopedyczną, m.in. w zakresie: diagnozy, terapii, profilaktyki, poradnictwa, planowania kariery zawodowej. Wizyty BEZPŁATNE. Czynne od poniedziałku do piątku w godz. 8.00–15.00.
- Powiatowa Stacja Sanitarno-Epidemiologiczna w Wołowie, kontakt 071 389 28 56, po godzinach urzędowania oraz w dni wolne od pracy, telefon dyżurny – 0604 208 816.
- Grupa Anonimowych Narkomanów Grupa „Warriors", spotkania w niedzielę od 16:00 do 18:00 w 2. niedzielę miesiąca, miting otwarty, Brzeg Dolny, ul. Zwycięstwa 5 (wejście po prawej stronie) tel. kontaktowy 790491700.

URZĘDOWA KASACJA POJAZDÓW
P.P.H.U."LECH-MET"
ul. Kościuszki 9
55-140 Żmigród
Telefon całodobowy:
600 403 082
- wydajemy zaświadczenia kasacji pojazdów do wydziału komunikacji i firm ubezpieczeniowych
- bezpłatny transport (laweta)
- wszystkie czynności załatwiamy na miejscu

REKLAMA

OSK BETA L
Bernard Kuska
Kurs prawa jazdy kategorii:
B, B+E (daje uprawnienia do jazdy ciągnikiem),
B automat
- szkolenie osób niepełnosprawnych
692 520 635

REKLAMA

REKLAMA

Gabinet Weterynaryjny
„EUROVET"
www.eurovet.com.pl
Oferujemy:
- badanie laboratoryjne krwi i moczu (na miejscu),
- lecznictwo i profilaktyka,
- chirurgia,
- okulistyka i stomatologia,
- USG,
- zwierzęta egzotyczne i ptaki,
- czipowanie i paszporty,
- strzyżenie i zabiegi kosmetyczne.

Wojciech Poral, specjalista chirurg, 696 302 170
Krzysztof Franas, 696 027 476
Wołów, ul. Poznańska 2
pon. - pt. 8:00-18:00
sob. 9:00-14:00
tel. 71/389 42 64

REKLAMA

LILIA
WOŁOWSKI DOM POGRZEBOWY
ZARZĄDCA CMENTARZA KOMUNALNEGO W WOŁOWIE
Usługi pogrzebowe i cmentarne
Własna chłodnia i kaplica
Kontakt całodobowy
tel. 517 737 760 lub 601 720 076
ul. Poznańska 1, 56-100 Wołów
(budynek główny PGK)

REKLAMA

epraasa.pl a9ef9cdd97

Nasze uroczystości w Narodowe Święto Niepodległości

W tym roku Narodowe Święto Niepodległości wypada w czwartek. Czy 11 listopada jest dniem wolnym? Czy szkoły, urzędy i sklepy będą zamknięte? Jak będziemy obchodzić to święto w Brzegu Dolnym, Wołowie i w Wińsku?

Tradycyjnie 11 listopada upamiętniamy odzyskanie przez Polskę w 1918 roku niepodległości. Nasz kraj po 123 latach zaborów odzyskał wtedy wolność. Podczas obchodów tego święta odbywa się wiele wydarzeń w tym marsze, biegi, koncerty i uroczyste Msze Święte.

Dzień wolny od pracy

Narodowe Święto Niepodległości jest to dzień ustawowo wolny od pracy. W szkołach nie odbywają się zajęcia, a uczniowie mają z tego powodu wolne. Również większe sklepy i galerie handlowe pozostaną zamknięte, wyjątkami mogą być np. sklepy sieci Żabka. Urzędy miast, gmin oraz starostwa też będą zamknięte.

W Wołowie gra terenowa i film

W tym roku w Wołowie zaplanowano uroczystą Msze Świętą, przemarsz oraz uroczystości upamiętniające pod pomnikiem Bohaterów Wojska Polskiego, grę terenową organizowaną przez harcerzy z grupy „Bratnie Płomienie" oraz projekcję filmu „Legiony".

Brzeg Dolny na sportowo i muzycznie

Dolnobrzeżanie będą mogli uczestniczyć w uroczystościach pod Pomnikiem Pamięci w Rynku, w biegu niepodległościowym oraz w specjalnej Mszy Świętej i koncercie finałowym laureatów XVII Spotkania z Pieśnią i Piosenką Patriotyczną.

Wińsko tradycyjnie

W Wińsku na 11 listopada zaplanowano uroczystą Msze Świętą, w której uczestniczyć będą poczty sztandarowe. Po mszy odbędzie się przemarsz z Wielką Flagą pod pomnik, gdzie zostaną złożone kwiaty. **ziela**

Nie tylko body neutral

plastogra LILO &

Kultura dla Ciebie

To temat wydarzenia, które odbędzie się w naszej gminie w ramach trwającego Forum Kultury. Body neutrality to nazwa nurtu, będącego odpowiedzią na ruch body positive, którego hasła zachęcają do akceptacji i miłości własnego ciała. Ruch, który miał uwolnić nas od kompleksów i ciężaru medialnego kanonu piękna sprawił, że jego wyznawcy czuli się winni w dni, kiedy nie byli w stanie wielbić każdego kawałka swojego ciała. Jak się okazało ciałopozytywność nie jest wcale taka pozytywna. Spojrzenie na swoje ciało jak na instrument, który traktowany z troską oraz utrzymywany w dobrej kondycji i zdrowiu sprawia, że możemy spełniać swoje marzenia, rozwijać się. Poświęcając mniej czasu na myślenie o tym jak wyglądamy możemy przeznaczyć go na to, co sprawia nam przyjemność i redukować poziom stresu. Takie są założenia ruchu body neutral, o którym również będziemy rozmawiać podczas spotkań z młodzieżą szkół ponadpodstawowych. Pierwsze z nich odbędzie się 18 listopada w CKZiU w Wołowie.

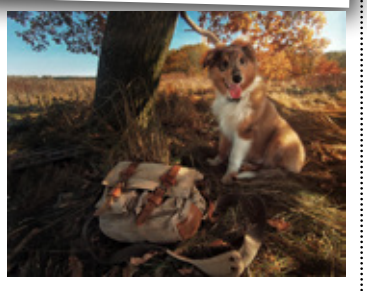

Bożena Serafin

epraesa.pl:a9ef9ndd97

BURMISTRZ GMINY WOŁÓW

podaje do publicznej wiadomości

Wyciąg z ogłoszenia o II ustnym przetargu nieograniczonym na sprzedaż nieruchomości położonej w Prawikowie

Przedmiotem przetargu jest sprzedaż działki niezabudowanej nr **156/4 Am 1 w Prawikowie** o pow. 0,1296 ha. Księga Wieczysta nr KW WR1L/00029736/8.

W Miejscowym Planie Zagospodarowania Przestrzennego działki oznaczone są symbolem **MNR/2** – tereny zabudowy zagrodowej i mieszkaniowej jednorodzinnej, leży w strefie ochrony konserwatorskiej zabytków archeologicznych, w granicy Głównego Zbiornika Wód Podziemnych nr 319 „Subzbiornik Prochowice - Środa Śląska". Działka położona jest przy drodze wojewódzkiej nr 341 na którą nie ma urządzonego zjazdu. Wykonanie zjazdu na koszt i staraniem nabywcy działki. Na działce znajduje się skarpa oddzielająca frontową część nieruchomości od tylnej części położonej wyżej. Nad działką przebiega napowietrzna linia elektroenergetyczna niskiego napięcia. Przez środkową część działki przebiega sieć wodociągowa.

Nabywca nieruchomości złoży w treści umowy sprzedaży oświadczenie o ustanowieniu nieodpłatnej i nieograniczonej w czasie służebność przesyłu na rzecz Gminy Wołów, polegającej na prawie dostępu do urządzeń służących do zaopatrzenia w wodę w celu użytkowania, obsługi technicznej, wykonywania czynności związanych z eksploatacją, remontem, wymianą tych urządzeń oraz usuwaniem ewentualnych awarii, przebudową, rozbudową w tym przyłączeniem kolejnych odbiorców do sieci.

Forma zbycia – przeniesienie prawa własności.

Cena wywoławcza – 29.500,00 zł

Do ceny wylicytowanej w przetargu zostanie doliczony **podatek VAT wg stawki 23%.**

Wadium – 3.000,00 zł

Przetarg na sprzedaż ww. nieruchomości odbędzie się w dniu **16.12.2021 r. o godz. 11.15** w siedzibie Urzędu Miejskiego w Wołowie (Rynek 34, sala sesyjna).

Ogłoszenie o przetargu zostało wywieszone na tablicach ogłoszeń Urzędu Miejskiego w Wołowie w holu Ratusza i przy ul. Zwycięstwa a także opublikowane na stronach internetowych Urzędu Miejskiego www.bip.wolow.pl oraz www.wolow.pl.

Szczegółowe informacje można uzyskać w Wydziale Geodezji i Gospodarki Nieruchomościami – telefonicznie pod numerami 71/ 319 13 24, 71/ 319 13 15.

NA ZDROWIE NA ZDROWIE

Dyżury aptek w listopadzie

data dyżuru	Wołów	Brzeg Dolny
01.11.2021	„Manamedica", ul. Inwalidów Wojennych 13, tel. 71 306 79 33	„Dolnobrzeska", ul. Kętrzyńskiego 1 tel. 71 383 14 03
02.11.2021	„Dbam o Zdrowie Gemini", ul. Trzebnicka 20/2, tel. 71 319 78 80	„Tęczowa", ul. Al. Jerozolimskie 33, tel. 71 319-03-35
03.11.2021	„Dr Max", ul. Piłsudskiego 34, tel. 71 758-22-60	„Stella", ul. Słowackiego 4, tel. 71 319-86-83
04.11.2021	„Dr Max", ul. Piłsudskiego 34, tel. 71 758-22-60	„Stella", ul. Słowackiego 4, tel. 71 319-86-83
05.11.2021	„Nova 4", ul. Piłsudskiego 32b, tel. 71 307-02-33	„Lawendowa", ul. Zwycięstwa 9, tel. 71 319-09-21
06.11.2021	„Nova 4", ul. Piłsudskiego 32b, tel. 71 307-02-33	„Lawendowa", ul. Zwycięstwa 9, tel. 71 319-09-21
07.11.2021	„Centrum Zdrowia", ul. Ludowa 3, tel. 71 319-00-18	„Dolnobrzeska", ul. Kętrzyńskiego 1 tel. 71 383 14 03
08.11.2021	„Centrum Zdrowia", ul. Ludowa 3, tel. 71 319-00-18	„Stella", ul. Słowackiego 4, tel. 71 319-86-83
09.11.2021	„Manamedica", ul. Inwalidów Wojennych 13, tel. 71 306 79 33	„Apteka w Przychodni", Aleje Jerozolimskie 28, tel. 71 319 59 13
10.11.2021	„Manamedica", ul. Inwalidów Wojennych 13, tel. 71 306 79 33	„Apteka w Przychodni", Aleje Jerozolimskie 28, tel. 71 319 59 13
11.11.2021	„Wołowska", ul. Poznańska 22, tel. 71 380-47-48	„Tęczowa", ul. Al. Jerozolimskie 33, tel. 71 319-03-35
12.11.2021	„Wołowska", ul. Poznańska 22, tel. 71 380-47-48	„Apteka w Przychodni", Aleje Jerozolimskie 28, tel. 71 319 59 13
13.11.2021	„Dbam o Zdrowie Gemini", ul. Trzebnicka 20/2, tel. 71 319 78 80	„Tęczowa", ul. Al. Jerozolimskie 33, tel. 71 319-03-35
14.11.2021	„Dbam o Zdrowie Gemini", ul. Trzebnicka 20/2, tel. 71 319 78 80	„Tęczowa", ul. Al. Jerozolimskie 33, tel. 71 319-03-35
15.11.2021	„Dr Max", ul. Piłsudskiego 34, tel. 71 758-22-60	„Tęczowa", ul. Al. Jerozolimskie 33, tel. 71 319-03-35
16.11.2021	„Dr Max", ul. Piłsudskiego 34, tel. 71 758-22-60	„Stella", ul. Słowackiego 4, tel. 71 319-86-83
17.11.2021	„Nova 4", ul. Piłsudskiego 32b, tel. 71 307-02-33	„Lawendowa", ul. Zwycięstwa 9, tel. 71 319-09-21
18.11.2021	„Nova 4", ul. Piłsudskiego 32b, tel. 71 307-02-33	„Lawendowa", ul. Zwycięstwa 9, tel. 71 319-09-21
19.11.2021	„Centrum Zdrowia", ul. Ludowa 3, tel. 71 319-00-18	„Dolnobrzeska", ul. Kętrzyńskiego 1 tel. 71 383 14 03
20.11.2021	„Centrum Zdrowia", ul. Ludowa 3, tel. 71 319-00-18	„Dolnobrzeska", ul. Kętrzyńskiego 1 tel. 71 383 14 03
21.11.2021	„Manamedica", ul. Inwalidów Wojennych 13, tel. 71 306 79 33	„Apteka w Przychodni", Aleje Jerozolimskie 28, tel. 71 319 59 13
22.11.2021	„Dr Max", ul. Piłsudskiego 34, tel. 71 758-22-60	„Apteka w Przychodni", Aleje Jerozolimskie 28, tel. 71 319 59 13
23.11.2021	„Wołowska", ul. Poznańska 22, tel. 71 380-47-48	„Dolnobrzeska", ul. Kętrzyńskiego 1 tel. 71 383 14 03
24.11.2021	„Wołowska", ul. Poznańska 22, tel. 71 380-47-48	„Dolnobrzeska", ul. Kętrzyńskiego 1 tel. 71 383 14 03
25.11.2021	„Dbam o Zdrowie Gemini", ul. Trzebnicka 20/2, tel. 71 319 78 80	„Tęczowa", ul. Al. Jerozolimskie 33, tel. 71 319-03-35
26.11.2021	„Dbam o Zdrowie Gemini", ul. Trzebnicka 20/2, tel. 71 319 78 80	„Tęczowa", ul. Al. Jerozolimskie 33, tel. 71 319-03-35
27.11.2021	„Dr Max", ul. Piłsudskiego 34, tel. 71 758-22-60	„Stella", ul. Słowackiego 4, tel. 71 319-86-83
28.11.2021	„Dr Max", ul. Piłsudskiego 34, tel. 71 758-22-60	„Stella", ul. Słowackiego 4, tel. 71 319-86-83
29.11.2021	„Nova 4", ul. Piłsudskiego 32b, tel. 71 307-02-33	„Lawendowa", ul. Zwycięstwa 9, tel. 71 319-09-21
30.11.2021	„Nova 4", ul. Piłsudskiego 32b, tel. 71 307-02-33	„Lawendowa", ul. Zwycięstwa 9, tel. 71 319-09-21

NEUROLOG

• Elżbieta Buczkowska, specjalista neurolog, przyjmuje w prywatnym gabinecie w Obornikach Śl., ul. Dworcowa 36C. Poniedziałek w godz. 15.30-16.30 **tel. 603 999 676**

PSYCHOLOG

• **Psycholog Wołów tel. 796733492.**

PSYCHIATRA

• Katarzyna Leszczyńska, specjalista psychiatra. Prywatny gabinet, Brzeg Dolny, ul. Zwycięstwa 9/2, wizyty domowe. Nerwice, depresje, zaburzenia psychiczne, **tel. 606 286 236**

• Prywatny Gabinet Psychiatryczny, Magdalena Krakowska-Kociołek, **specjalista psychiatra** ul. Inwalidów Wojennych 19, Wołów (budynek KRUS), pon. 15.00–18.00. Po wcześniejszej rejestracji: **604 433 803. Wizyty domowe.**

STOMATOLOG

• **Stomatologia dla Rodziny** Kompleksowe leczenie stomatologiczne, nowoczesne materiały, radiowizjografia, RTG, chirurgia, protetyka. Oborniki Śl., ul. Łokietka 22 **Rejestracja: 71 310 26 12**

UROLOG

• Aleksander Biały Chirurg Specjalista Urolog Prywatny Gabinet Urologiczny, USG, Wołów ul. Piłsudskiego pok.115 (przychodnia rejonowa) Środa 15:00-18:00 **tel. 601206357, 71 777 60 30**

ORTOPEDA

• Waldemar Olszowiec, specjalista ortopeda, specjalista chirurgii urazowej. NZOZ, ul. Zwycięstwa 9/2, Brzeg Dolny. Przyjmuje: poniedziałek: 15.00–18.00. Leczenie zachowawcze i operacyjne schorzeń narządu ruchu, **tel. 71 319 07 66**

Zespół opieki domowej

Punkt Konsultacyjny w Rejonowej Przychodni w Wołowie, ul. Piłsudskiego 34, 56-100 Wołów, czynny we wtorek i piątek, godz. 9.00-14.00, pokój nr 202 II piętro, telefon: 728 228 192.

W ramach kontraktu z Narodowym Funduszem Zdrowia obejmujemy opieką paliatywno - hospicyjną pacjentów z następującymi schorzeniami:
- choroby nowotworowe,
- owrzodzenia odleżynowe,
- niewydolność oddechowa niesklasyfikowana gdzie indziej.

Zapewniamy bezpłatną:
- opiekę lekarską i pielęgniarską w domu chorego,
- leczenie bólu według najnowszych standardów i innych objawów towarzyszących chorobie nowotworowej,
- leczenie odleżyn,
- rehabilitację,
- wsparcie psychologiczne,
- żywienie dojelitowe dietą przemysłową,
- nieodpłatne wypożyczanie sprzętu medycznego.

REKLAMA

PRZYCHODNIA RODZINNA
NZOZ Małgorzata Iwaszkiewicz
Brzeg Dolny ul. Zwycięstwa 9/2
tel. 71/ 319 07 66, 71/ 319 88 17

LEKARZ RODZINNY, ENDOKRYNOLOG, PEDIATRA, KARDIOLOG, INTERNISTA, UROLOG, DIABETOLOG, LARYNGOLOG, DIETETYK, OKULISTA, STOMATOLOG, USG NACZYŃ, ORTOPEDA, LOGOPEDA, REHABILITACJA

REKLAMA

Dr nauk med. Mariusz Krawczyk
specjalista chirurg-onkolog

USG:
- **piersi**
- **ślinianek**
- **tarczycy**
- **węzłów chłonnych**
- **dermatoskopia - badanie znamion barwnikowych**

Czwartki 16.00-18.00 **tel. 606 456 454**
Wołów, ul. Inwalidów Wojennych 19 (bud. KRUS)

REKLAMA

KONSULTACJE UROLOGICZNE
dr nauk med. Patrik Forszt
Specjalista urolog, FEBU
Choroby nerek, pęcherza, prostaty, zaburzenia potencji, USG NA MIEJSCU

Przyjęcia w Wołowie i Brzegu Dolny co wtorek od godz. 15:30

Brzeg Dolny, DSCM, ul. Wilcza 6, rejestracja 71 3190067
www.forszt.pl
Wołów, Manamedica, ul. Inwalidów Wojennych 13, rejestracja 71 3895360

REKLAMA

Wojciech Ugorski
specjalista radiolog
USG

Poniedziałek
Ścinawa, ul. Jagiełły 16
godz. 9:00 - 12:00
Wtorek
Brzeg Dolny, Aleje Jerozolimskie 28
godz. 15:30 - 19:00
Piątek
Wołów, ul. Piłsudskiego 34
godz. 15:30 - 19:00

600 069 413

REKLAMA

OKULISTA
Sebastian Floryn
zastępca ordynatora Oddziału Okulistycznego Szpitala Wojskowego we Wrocławiu
dobór okularów, diagnostyka, leczenie zaćmy, jaskry i chorób siatkówki
gabinet: **Brzeg Dolny** ul. Kopernika 1
rejestracja tel. **730 10 10 60**

REKLAMA

USG SERCA
USG BRZUCHA
kardiolog, specjalista chorób wewnętrznych
lek. med. Paweł Rehan
wtorki i czwartki 16.00–17.00
ul. Inw. Wojennych 19 Wołów (bud. KRUS)
tel. 604 523 262

REKLAMA

Prywatny Gabinet Ginekologiczny
dr n.med. Krzysztof Ćwiklicki
Specjalista ginekolog-położnik
- USG,
- KTG,
- KONIZACJA,
- CYTOLOGIA.

GABINET CZYNNY W CZWARTKI od 16.00 do 18.00

Brzeg Dolny, ul. Kętrzyńskiego 1
(naprzeciwko Przychodni w budynku Apteki Dolnobrzeskiej)
tel. 696 485 738

REKLAMA

eprasa.pl a9ei9cud97

Harmonogram od PWK

Przedsiębiorstwo Wodno-Kanalizacyjne udostępniło harmonogram odczytów liczników na terenie Wołowa, które odbędą się w listopadzie tego roku.

Przedsiębiorstwo zachęca swoich klientów również do podawania bieżących stanów liczników drogą telefoniczną lub elektroniczną. Telefonicznie pod numerami: 71 389 15 31 / 71 389 15 32, przez skrzynkę email na adresy: bok@pwk-wolow.pl lub odczyty@pwk-wolow.pl.

Klienci PWK Wołów mogą korzystać również z elektronicznego biura obsługi klienta pod adresem www.ebok.pwk-wolow.pl **ziela**

8-10 12 LISTOPADA	**ULICE:** Kąpielowa, Radna, Wrocławska, Poznańska, Robotnicza, Panieńska
12-15 LISTOPADA	**ULICE:** Trzebnicka, Ubojowa, Ogrodowa, Oliwna Góra, Zielona Góra, Szkolna, Browarna, Pl. Piastowski
15-19 LISTOPADA	**ULICE:** Al. Obrońców Lwowa, Sikorskiego, Krótka, Korzeniowskiego, Ścinawska, Pl. Szkolny, Ks. Franciszka Bosaka
18-19 22 LISTOPADA	**ULICE:** Kasztanowa, Puławskiego, Listopadowa, Rynek, Chemiczna, Reja, Koszarowa
18-19 22 LISTOPADA	**ULICE:** Kasztanowa, Puławskiego, Listopadowa, Rynek, Chemiczna, Reja, Koszarowa
22-26 LISTOPADA	**ULICE:** Inwalidów Wojennych, Wileńska, Kolejowa, Mickiewicza, Bema, Sienkiewicza
26 LISTOPADA	**ULICE:** Komuny Paryskiej, Lipowa, Waszyngtona, Powstańców Śląskich
29-30 LISTOPADA	**ULICE:** Piłsudskiego, Woj. Polskiego, Chopina, Kościuszki, Al. Niepodległości, Leśna, Gliniana, Matejki

Trwają przygotowania do Jarmarku Bożonarodzeniowego

– Zostań wystawcą podczas Wołowskiego Jarmarku Bożonarodzeniowego – zachęca Wołowski Ośrodek Kultury. Wołowski Ośrodek Kultury zaprasza do udziału w tegorocznym Jarmarku Bożonarodzeniowym, który odbędzie się na wołowskim deptaku w dn. 17-18.12. 2021 r.

– Do udziału zapraszamy lokalnych rękodzielników, artystów, drobnych przedsiębiorców handlowo-usługowych oraz lokalne organizacje pozarządowe – informują animatorzy kultury. – Termin zgłoszeń upływa 3 grudnia. Zainteresowanych prosimy o zapoznanie się z Regulaminem Jarmarku oraz wypełnienie karty zgłoszenia – dostępnej online.

kk

BURMISTRZ GMINY WOŁÓW

informuje, że na stronach internetowych Urzędu Miejskiego w Wołowie www.wolow.pl, oraz www.bip.wolow.pl zamieszczono wykazy nieruchomości przeznaczonych do sprzedaży

Położenie nieruchomości	Opis, przeznaczenie	Tryb zbycia	Termin na składanie wniosków przez osoby mające pierwszeństwo w nabyciu
Wołów, ul. Garwolska	Działka nr 23 Am 24 o pow. 0,2000 ha, teren aktywności gospodarczej	przetargowy	31.12.2021r.

Wykaz został wywieszony na okres 21 dni na tablicy ogłoszeń Urzędu Miejskiego w Wołowie (Rynek 34) w holu Ratusza. Szczegółowe informacje można uzyskać w Wydziale Geodezji i Gospodarki Nieruchomościami, tel. 71 319 13 15, 319 13 14.

BURMISTRZ GMINY WOŁÓW

informuje, że na stronach internetowych Urzędu Miejskiego w Wołowie www.wolow.pl, oraz www.bip.wolow.pl zamieszczono ogłoszenia o przetargach na sprzedaż nieruchomości:

Położenie	Opis/ nr działki, przeznaczenie w MPZP	Data przetargu	Termin wpływu wadium	Cena wywoławcza
Krzydlina Wielka	Działka nr 494 Am3 o pow. 0,1214 ha, zabudowa zagrodowa i mieszkaniowa jednorodzinna	16.12.2021	10.12.2021	33.200,00 zł + VAT 23 %
Prawików	Działka nr 156/4 Am1 o pow. 0,1296 ha, zabudowa zagrodowa i mieszkaniowa jednorodzinna	16.12.2021	10.12.2021	29.500,00 zł + VAT 23 %

Z ogłoszeniami o przetargach można zapoznać się na tablicach ogłoszeń Urzędu Miejskiego w Wołowie (Rynek 34) w holu Ratusza i przy ul. Zwycięstwa oraz na stronach www.bip.wolow.pl., www.wolow.pl. Informacje można również uzyskać telefonicznie pod numerem 71/319 13 24 lub 71/ 319 13 14.

BURMISTRZ GMINY WOŁÓW

informuje, że na stronach internetowych Urzędu Miejskiego w Wołowie www.wolow.pl, oraz www.bip.wolow.pl zamieszczono wykazy nieruchomości przeznaczonych do dzierżawy

Miejscowość	Nr działki, powierzchnia	Opis nieruchomości, cel dzierżawy	Termin wywieszenia wykazu od:
Wołów	dz. nr 9 AM 21 pow 0,3050ha	cele rolnicze – część działki	04.11.2021 r.
Wołów	dz. nr 13/1 AM 30 pow. 0,2456 ha	Ogródki przydomowe (2 działki do dzierżawy (0,0057ha i 0.0067ha)	04.11.2021 r.
Wołów	dz. nr 19 AM 30 pow. 0,7177ha	cele rolnicze	04.11.2021 r.
Wołów	dz. nr 166/2 AM 21 pow. 0.0933ha	ogródek przydomowy – część działki	04.11.2021r.
Wołów	dz. nr 41/23 AM 35 pow. 0,0480ha	teren rekreacyjny – część działki	04.11.2021r.
Wołów	dz. nr 71/21 AM 34 pow. 0,1801ha	ogródki przydomowe (3 działki do dzierżawy o pow. 0,0234ha, 0,0150ha i 0,0203ha)	04.11.2021 r.
Wołów	dz. nr 72/9 AM 27 pow. 0,1842ha	Ogródki przydomowe (5 działek do dzierżawy o pow. 0,0040ha, 0,0105ha, 0,0226ha, 0,0050ha i 0.0065ha)	04.11.2021 r.
Wołów	dz. nr 1/66 AM 21 pow. 5,3988ha	cele rolnicze (4 działki do dzierżawy o pow. 0,6000ha, 1,3500ha, 0,1000ha i 0,0800ha)	04.11.2021 r.
Wołów	dz. nr 19/5 AM 40 pow. 0.0933ha	teren rekreacyjny - część działki	04.11.2021 r.
Wołów	dz. nr 95/30 AM 27 pow. 0,0954ha	część działki pod komórką gospodarczą	04.11.2021 r.

Wykazy zostały również wywieszone na okres 21 dni na tablicy ogłoszeń Urzędu Miejskiego w Wołowie (Rynek 34) w holu Ratusza. Szczegółowe informacje można uzyskać w Wydziale Geodezji i Gospodarki Nieruchomościami – tel. 71/319 13 45, 71/ 319 13 16.

BURMISTRZ GMINY WOŁÓW

podaje do publicznej wiadomości

Wyciąg z ogłoszenia o I ustnym przetargu nieograniczonym na sprzedaż nieruchomości położonej w Krzydlinie Wielkiej

Przedmiotem przetargu jest sprzedaż działki niezabudowanej nr **494 Am3 w Krzydlinie Wielkiej** o pow. 0,1214 ha. Księga Wieczysta nr KW WR1L/00035784/4.

W Miejscowym Planie Zagospodarowania Przestrzennego działki oznaczone są symbolem **MNR/4** – tereny zabudowy zagrodowej i mieszkaniowej jednorodzinnej, położona w granicy Parku Krajobrazowego „Dolina Jezierzycy".

Forma zbycia – przeniesienie prawa własności.

Cena wywoławcza – 33.200,00 zł

Do ceny wylicytowanej w przetargu zostanie doliczony podatek VAT wg stawki 23%.

Wadium – 3.400,00 zł

Przetarg na sprzedaż ww. nieruchomości odbędzie się w dniu **16.12.2021 r. o godz. 11.00** w siedzibie Urzędu Miejskiego w Wołowie (Rynek 34, sala sesyjna).

Ogłoszenie o przetargu zostało wywieszone na tablicach ogłoszeń Urzędu Miejskiego w Wołowie w holu Ratusza i przy ul. Zwycięstwa a także opublikowane na stronach internetowych Urzędu Miejskiego www.bip.wolow.pl oraz www.wolow.pl.

Szczegółowe informacje można uzyskać w Wydziale Geodezji i Gospodarki Nieruchomościami – telefonicznie pod numerami 71/ 319 13 24, 71/ 319 13 15.

KURIER GMIN
TYGODNIK • WYDAJE „Agencja Reklamowo-Medialna ART" Marta Ringart Orłowska, redakcja: Marta Ringart-Orłowska (redaktor naczelna), Katarzyna Dolata (administracja, reklama, marketing), Dariusz Judziński (dziennikarz sportowy), Dagmara Zielińska (dziennikarz), Adrianna Orłowska (dziennikarz), stali współpracownicy: Marek Czwartyński. Redakcja i biuro ogłoszeń: Wołów, ul. Zwycięstwa 15 – czynne od poniedziałku do piątku 8.00-16.00, tel. 071/ 319 79 18; • Skład własny • Druk: Agora-Poligrafia Sp. z oo • Redakcja nie odpowiada za treść ogłoszeń, reklam i życzeń. Zastrzega sobie prawo zmiany tytułów, skracania i adiustacji tekstów • Wzory reklam chronione są prawem autorskim • Materiałów niezamówionych nie zwracamy • Nasz adres poczty elektronicznej: sekretariat@kuriergmin.pl; reklama@kuriergmin.pl; internet: www.kurier-gmin.pl. Nakład 3000-4000 tys. sztuk.

„Generacja Wrocław” – łączy nas miasto

Oficjalnie Wrocław liczy 640 tysięcy mieszkańców, z czego około 25% to osoby powyżej 60. roku życia, a około 17% ma mniej niż 17 lat. Choć może się wydawać, że seniorzy i juniorzy należą do zupełnie innych światów i nic ich nie łączy, nie do końca jest to prawda. Łączy ich miasto, w którym jest wiele miejsc, gdzie osoby z każdej grupy wiekowej mogą ciekawie spędzać czas, rozwijać pasje, realizować się społecznie, kształcić czy dbać o zdrowie. Wrocław nie jest miastem tylko dla młodych czy dla osób w średnim wieku. Z jego atrakcji mogą i powinni korzystać także seniorzy. „Generacja Wrocław” ma na celu pokazanie, jak niewiele różnią się między sobą juniorzy i seniorzy. Po ciekawy ch miejscach, w których każdy dobrze spędzi czas, oprowadzają nas bohaterki kampanii – Basia i Julka.

Cyfrowa książka

Przedstawiciele starszych pokoleń wychowali się w czasach, kiedy nikomu nawet się nie śniło o grach komputerowych. W czasach ich młodości grało się w karty lub w gry planszowe. Zaś dzisiejszy świat trudno wyobrazić sobie bez gier i młodzi spędzają czas raczej na graniu w gry niż na czytaniu książek. Miejscem, w którym jedni i drudzy z przyjemnością spędzą czas, jest z pewnością Mediateka. We Wrocławiu istnieje ponad 200 bibliotek, ale to Mediateka jest szczególna. Można w niej wypożyczyć książki papierowe, jak w każdej innej bibliotece, ale są tu dostępne także książki cyfrowe. Co więcej, Mediateka wypożycza także czytniki. Cyfrowe książki to ciekawa alternatywa, zwłaszcza dla starszych czytelników – czytniki pozwalają ustawić dowolny rozmiar czcionki czy dostosować jasność wyświetlacza. Jednak największą zaletą książek cyfrowych jest niewątpliwie to, że można je wypożyczyć, nie wychodząc z domu. Nie trzeba też nosić ciężkich tomów, bo w bazie biblioteki znajduje się ponad 60 tysięcy tytułów, do których można sięgnąć w każdej chwili. Poza e-bookami można w Mediatece wypożyczać audiobooki, czyli książki do słuchania. To bardzo wygodna forma obcowania z literaturą, i to nie tylko dla osób mających problemy ze wzrokiem. Co nie bez znaczenia, w Mediatece osoby, które nigdy nie miały do czynienia z książkami cyfrowymi czy książkami do słuchania, mogą poprosić pracowników o pomoc i w przyjaznej atmosferze zapoznać się z nową technologią. Zarówno juniorzy, jak i seniorzy znajdą w Mediatece coś dla siebie, i nie muszą to być książki. Dla młodych wrocławian jest tu dostępnych wiele atrakcyjnych zajęć i projektów, np. zajęcia językowe, mobilne gry miejskie, spotkania z ciekawymi ludźmi. To miejsce to prawdziwa platforma, która łączy ludzi ponad pokoleniami.

Lotniczy Wrocław

Nigdy nie jest za późno na latanie. We Wrocławiu dostępne są miejsca, w których zarówno juniorzy, jak i seniorzy mogą poczuć się – jak mówi Julka – „odlotowo”. Seniorzy często mają obawy, jeśli chodzi o próbowanie nowych rozrywek. Jak pokazuje przykład jednej z bohaterek kampanii, Basi, przy odrobinie pomocy i wsparcia można spełnić marzenia o lataniu. We Wrocławiu można skorzystać z symulatora lotów i poczuć się jak prawdziwy pilot. Ta rozrywka jest dostępna dla osób w każdym wieku.

Upalny Wrocław

Bohaterki kampanii pokazują, że w zimowym Wrocławiu można wybrać się w miejsca, w których lato trwa przez cały rok. Na wrocławian czekają choćby Afrykarium i Aquapark. Każdy zwiedzający Afrykarium, bez względu na wiek, przeniesie się do najcieplejszych zakątków świata. Będzie mógł nasycić oczy bogactwem kolorów, śledzić wodne tańce ryb, niezwykłe tropikalne rośliny. W zimowym Aquaparku młodsi i starsi znajdą dla siebie wiele atrakcyjnych sposobów spędzania czasu. Seniorów z pewnością skusi saunarium, w którym można skorzystać ze sprawdzonych sposobów na poprawę zdrowia i samopoczucia, takich jak masaże czy sauna solankowa, która działa antydepresyjne, wspomaga pracę układu oddechowego, pomaga w zwalczaniu chorób zatok.

Wrocław po godzinach

We Wrocławiu jest wiele miejsc, w których można realizować swoje pasje, niezależnie od wieku. Wrocławskie Centrum Rozwoju Społecznego to jedno z nich. Brzmi nudno? Nic bardziej mylnego! To właśnie tutaj prowadzonych jest wiele interesujących projektów i warsztatów. Nordic walking z trenerem, warsztaty artystyczne, szkolenia z udzielania pierwszej pomocy, majsterkowania i kiszenia warzyw, gra w squasha, warsztaty wokalne... Juniorzy, seniorzy, maluchy, średniaki – każdy może twórczo i przyjemnie spędzić tu czas wolny.

Więcej informacji o atrakcjach Wrocławia dla starszych i młodszych na stronie visitwroclaw.pl.