PIĄTEK-CZWARTEK
18-24|09|2026

DZIENNIK ELBLĄSKI
TYGODNIK

ELBLĄG, GODKOWO, GRONOWO ELBLĄSKIE, MARKUSY, MILEJEWO, MŁYNARY, PASŁĘK, RYCHLIKI, TOLKMICKO

cena 6,99 zł (w tym 8% VAT)

IKAT GAZETA
braniewska

BRANIEWO, FROMBORK, LELKOWO, PIENIĘŻNO, PŁOSKINIA, WILCZĘTA

ISSN 2956-2740
9 772956 274002 38

ISSN 2956-2740 NR INDEKSU 442968 \\\ ISSN 1731-4224 NR INDEKSU 350176 \\\ NR 38

ELBLĄŻANKA NA SZCZYTACH RANKINGÓW

Fot. prywatne archiwum

BIBLIOTEKA PEDAGOGICZNA JUŻ PRZY SAPERÓW \5

STRACIŁA 90 TYS. ZŁ \2

PREZYDENCI ZOSTANĄ PATRONAMI SKWERÓW? \4

MIŁOŚĆ SILNIEJSZA OD TRUDNOŚCI \6

eprasa.pl aa89d8979f

STRACIŁA 90 TYS. ZŁ

Siedemdziesięciotrzyletnia mieszkanka Elbląga straciła 90 tys. zł po telefonie od oszustów podających się za pracowników banku. Kobieta, przekonana, że jej oszczędności są zagrożone, przelała pieniądze na wskazane przez rozmówców rachunki.

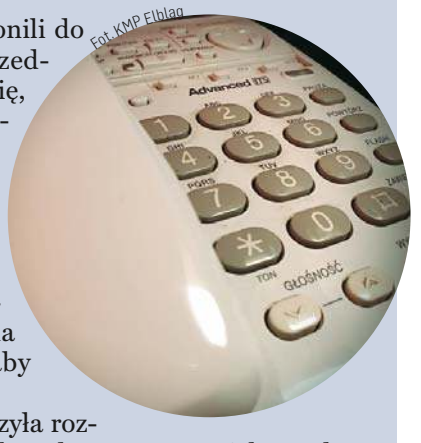
Fot. KMP Elbląg

Oszuści zadzwonili do 73-latki i przedstawili historię, według której pieniądze zgromadzone na jej koncie są zagrożone. Przekonywali kobietę, że musi działać natychmiast i przelać oszczędności na inne rachunki, aby je zabezpieczyć.

Elblążanka uwierzyła rozmówcom i wykonała polecone przez nich przelewy. W ten sposób straciła łącznie 90 tys. zł, czyli wszystkie swoje oszczędności. Sprawą zajmują się policjanci zwalczający przestępczość przeciwko mieniu.

— Pracownicy banku nie proszą klientów o przelewanie pieniędzy na tak zwane bezpieczne konta. Oszuści często wywierają presję, wzbudzają strach i nakłaniają do natychmiastowego działania. W przypadku podejrzanego telefonu należy się rozłączyć i samodzielnie skontaktować z bankiem, korzystając z jego oficjalnego numeru telefonu — mówi Jakub Sawicki z biura prasowego Komendy Miejskiej Policji w Elblągu.

Policjanci przypominają również, aby pod żadnym pozorem nie wykonywać przelewów za namową telefonicznego rozmówcy. W przypadku podejrzenia oszustwa należy powiadomić policję, dzwoniąc pod numer alarmowy 112.

Przed wykonaniem przelewu warto upewnić się, z kim naprawdę prowadzimy rozmowę. Oszuści wykorzystują pośpiech i strach, aby skłonić swoje ofiary do przekazania pieniędzy. **RED.**

ODNALEZIONA PO DWÓCH DNIACH

DWA DNI TRWAŁY POSZUKIWANIA 76-LETNIEJ PANI WANDY, KTÓRA WYBRAŁA SIĘ NA GRZYBY DO LASU W OKOLICACH GOŁUTOWA I ZABŁĄDZIŁA. ODNALEZIONO JĄ ŻYWĄ W KOMPLEKSIE LEŚNYM. WYPATRZYŁA JĄ Z POWIETRZA ZAŁOGA POLICYJNEGO ŚMIGŁOWCA BIORĄCEGO UDZIAŁ W AKCJI.

Pani Wanda zaginęła w czwartek, 10 września, między godziną 11 a 13 w lesie pomiędzy Rychlikami a Gołutowem. Wybrała się na grzyby i zgubiła się w lesie.

Już pierwszego dnia w akcję poszukiwawczą zaangażowanych było ponad 100 osób. Teren przeszukiwali policjanci z Elbląga i Pasłęka, funkcjonariusze Wydziału Poszukiwań i Identyfikacji Osób Komendy Wojewódzkiej Policji w Olsztynie, strażacy Państwowej Straży Pożarnej i druhowie OSP, Straż Leśna, pracownicy nadleśnictwa, Grupa Ratownictwa PCK Olsztyn, a także mieszkańcy i rodzina zaginionej.

Fot. KMP Elbląg

W działaniach wykorzystano również drony z kamerami termowizyjnymi, psy szkolone do poszukiwania osób w terenie oraz policyjny śmigłowiec.

Drugiego dnia do akcji skierowano kolejne siły. Do poszukiwań oprócz policjantów Komendy Miejskiej Policji w Elblągu włączyli się funkcjonariusze Oddziału Prewencji Komendy Wojewódzkiej Policji w Olsztynie, policjanci odbywający praktykę zawodową z Akademii Policji w Szczytnie, żołnierze WOT z Braniewa, strażacy, druhowie OSP oraz ratownicy PCK.

W poszukiwania 76-latki zaangażowanych było ponad 200 osób

Poszukiwania prowadzono głównie na trudnym i rozległym terenie leśnym.

W piątek, 11 września, około godziny 14 policja poinformowała o szczęśliwym zakończeniu akcji.

„Siedemdziesięciosześcioletnia kobieta została odnaleziona żywa na polu pomiędzy miejscowościami Gołutowo i Dziśnity, około 1700 metrów od miejsca, w którym była widziana po raz ostatni. Z powietrza wypatrzyła ją załoga policyjnego śmigłowca z Komendy Głównej Policji, biorącego udział w poszukiwaniach. Kobieta była wycieńczona i doznała obrażeń ciała. Na miejsce skierowano służby ratunkowe. Seniorka otrzymała pomoc i została przetransportowana do szpitala. Jej życiu obecnie nie zagraża niebezpieczeństwo. Dziękujemy wszystkim uczestnikom działań za zaangażowanie w czasie dwudniowych poszukiwań” — poinformowała elbląska policja. **EG**

SKONTAKTUJ SIĘ Z NAMI

Ewelina Gulińska
dziennikarka
e.gulinska@dziennikelblaski.pl
Tel.: 502 499 529

Elwira Kowalska
manager ds. reklamy
e.kowalska@dziennikelblaski.pl
Tel.: 604 408 305

„DZIENNIK ELBLĄSKI” WITA NA ŚWIECIE!

Do grona najmłodszych mieszkańców naszego regionu dołączył Nikodem Sołodczuk. Maluszek przyszedł na świat 6 września 2026 roku. Serdecznie gratulujemy rodzicom!

Nikodem Sołodczuk urodził się 6 września 2026 roku. W chwili narodzin ważył 3360 gramów i mierzył 55 centymetrów.

Szczęśliwymi rodzicami chłopca są Dominika Jakubowicz i Sławomir Sołodczuk.

Witamy Nikodema na świecie! Życzymy mu dużo zdrowia, radosnego dzieciństwa i samych pięknych chwil, a rodzicom mnóstwa szczęścia, cierpliwości i niezapomnianych momentów spędzonych z synkiem.

Chcecie, aby zdjęcie Waszego nowo narodzonego maluszka również pojawiło się w „Dzienniku Elbląskim”?

Prześlijcie je na adres gazeta@dziennikelblaski.pl. W tytule wiadomości wpiszcie „Witamy na świecie”, a w treści podajcie imię dziecka, datę urodzenia, wagę i wzrost oraz imiona rodziców. Prosimy także o wyrażenie zgody na publikację zdjęcia i przekazanych danych.

Zdjęcia dzieci zamieszczamy w „Dzienniku Elbląskim” bezpłatnie.

WYDAWCA
GALINDIA Sp. z o.o.
ul. Tracka 7B
10-364 Olsztyn

REDAKTOR NACZELNY
Maciej Matera

ZASTĘPCA REDAKTORA NACZELNEGO
Ewelina Gulińska
e.gulinska@dziennikelblaski.pl

REDAKTOR WYDANIA
Ewelina Gulińska e.gulinska@dziennikelblaski.pl

WYDANIE ONLINE internet@gazetaolsztynska.pl
tel. 514 800 549

GAZETAOLSZTYNSKA.PL
redakcja@gazetaolsztynska.pl
tel. 502 499 515

PRENUMERATA E-WYDAŃ
prenumerata@gazetaolsztynska.pl
tel. 502 499 531

DZIENNIKELBLASKI.PL
82-300 Elbląg, ul. Rybacka 35
tel. 502 499 529
gazeta@dziennikelblaski.pl

REKLAMA W ELBLĄGU
82-300 Elbląg, ul. Rybacka 35
tel. 604 408 305
reklamy@dziennikelblaski.pl
Elwira Kowalska
tel. 604 408 305

DRUK
Polska Press Sp. z o.o.
Oddział Poligrafia
Drukarnia w Białymstoku
Ignatki, ul. Przemysłowa 26
16-001 Kleosin

Redakcja nie zwraca niezamówionych tekstów oraz zastrzega sobie prawo dokonywania skrótów w publikowanych listach i nadesłanych materiałach. Redakcja nie odpowiada za treść ogłoszeń. Wydawca zastrzega sobie prawo odmowy przyjęcia ogłoszenia sprzecznego z zasadami moralnymi lub prawem.

eprasa.pl aa89d8979f

BRANŻA MEBLARSKA TRACI GRUNT POD NOGAMI?

Problemy z dostępem do drewna, rosnące koszty i konkurencja ze strony importowanych mebli były głównymi tematami spotkania z lokalnymi przedsiębiorcami w siedzibie Mebli Wójcik w Elblągu. Przedstawiciele branży mówili o trudnościach, które coraz mocniej wpływają na funkcjonowanie firm w regionie.

W spotkaniu uczestniczyli m.in. Urszula Pasławska, posłanka i przewodnicząca sejmowej komisji ochrony środowiska, Tomasz Sielicki, burmistrz Braniewa i społeczny doradca ministra obrony narodowej Władysława Kosiniaka-Kamysza, a także Marcin Adamczyk, wiceprezes Warmińsko-Mazurskiej Specjalnej Strefy Ekonomicznej.Tomasz Sielicki przekazał, że to przedsiębiorcy z branży drzewnej zwrócili się do niego z prośbą o możliwość przedstawienia swoich problemów i oczekiwań.— Ta branża drzewna, która jest filarem naszego województwa, która w Elblągu i Braniewie funkcjonuje, dzisiaj napotyka na problemy. Zwrócili się do mnie przedsiębiorcy z tej branży, wiedząc o naszych relacjach i dobrej współpracy z panią poseł Urszulą Pasławską. Mając też świadomość, że pani poseł przewodniczy komisji ochrony środowiska w polskim parlamencie, zwrócili się z prośbą o możliwość spotkania i przedstawienia swoich postulatów, problemów i oczekiwań — poinformował.

Fot. EG

Burmistrz Braniewa i społeczny doradca ministra obrony narodowej Tomasz Sielicki oraz posłanka Urszula Pasławska podczas briefingu prasowego w Elblągu

Wśród najważniejszych problemów zgłaszanych przez przedsiębiorców wymieniano przede wszystkim dostęp do surowca oraz konkurencję ze strony importu.— Oczywiście problem jest bardzo skomplikowany, bo jest problemem globalnym. Siada gospodarka w Europie Zachodniej, konsumpcja w Europie Zachodniej, obserwujemy też duży napływ mebli z zagranicy, chociażby z Chin. Tutaj Unia Europejska musi zaostrzyć swoje stanowisko, ale my też powinniśmy, wsłuchując się, podjąć decyzje, chociażby w kontekście zagwarantowania puli dostępu do surowca, tak aby przedsiębiorcy z branży drzewnej mogli spokojnie planować i realizować cele, żeby ta polityka była bardzo stabilna — powiedziała Urszula Pasławska. — Chiny to rynek, który wymaga większego nadzoru i większej kontroli, ponieważ normy polskie, normy unijne to są bardzo wyśrubowane normy, to są bardzo wyśrubowane standardy i aby móc konkurować z innymi producentami, ważna jest pełna kontrola tego, co dociera do Europy — dodała.Posłanka zapowiedziała, że wnioski ze spotkania w Elblągu mają trafić w październiku pod obrady sejmowej komisji ochrony środowiska. Oznajmiła też o konieczności pogodzenia ochrony przyrody z potrzebami gospodarki.— Wszystko można pogodzić, ale pod warunkiem, że to nie jest realizowane na siłę, nie z Warszawy, nie z jednego miejsca, ale poprzez dialog. Lasy Państwowe wiedzą, co mają robić. Wyłączają niezależnie od presji społecznej również tereny, w których bardzo trudno jest pozyskać drewno, ale najważniejszą kwestią jest zaplanowanie takiego planu, aby on dał również stabilizację gospodarki, bo Konstytucja mówi bardzo jasno, że państwo polskie dba i chroni przyrodę w oparciu o zasadę zrównoważonego rozwoju. I gospodarka z drugiej strony również finansuje ochronę środowiska. Ten balans jest bardzo ważny — podkreśliła.Głos zabrał również Marcin Adamczyk, wiceprezes Warmińsko-Mazurskiej Specjalnej Strefy Ekonomicznej.— Branża drzewna i meblarska jest bardzo ważna dla Warmińsko-Mazurskiej Specjalnej Strefy Ekonomicznej. Zastanawiamy się, jak pomóc tej branży. Widzimy światełko w tunelu. Faktycznie można konkurować na rynku, gdy gospodarczo są równe szanse. Jeżeli my na starcie już mamy nierówne szanse, bo ktoś drugiemu zawodnikowi kupił buty, strój i zapłacił za przelot, to nie możemy biec razem — stwierdził.Jego zdaniem rozwiązanie problemów branży wymaga szybkich i zdecydowanych działań.— Myślę, że wspólnie wypracujemy jakieś rozwiązania. W tym kierunku idą te rozmowy. Jest problem, który można rozwiązać, ale trzeba faktycznie szybkich, zdecydowanych działań i to głównie, nie ma co ukrywać, politycznych. Dlatego tutaj bardzo ważne jest wsparcie polityki — dodał.Adamczyk wskazał przede wszystkim na dostęp do polskiego drewna oraz warunki konkurencji z importerami.— Rozwiązanie jest bardzo proste. Trzeba stworzyć możliwość uzyskania dostępu do surowca na gruncie polskim. To nie jest normalna sytuacja, że polskie drewno wyjeżdża do Chin i wraca w postaci gotowego mebla o 30 procent tańszego. I polityka celna, i kwestie związane z obciążeniami przedsiębiorców są po stronie rządu, które musi to rozwiązać. My jako strefa jesteśmy od tego, żeby przekazywać ten głos przedsiębiorców gdzieś tam wyżej, i sami apelujemy także o te rozwiązania dobre dla przedsiębiorców — powiedział Marcin Adamczyk.

Problemy, o których mówiono w Elblągu, dotyczą całej branży meblarskiej w Polsce. Z analizy Polskiego Funduszu Rozwoju wynika, że pogłębia się spadek produkcji sprzedanej sektora. W okresie od stycznia do maja spadek wyniósł 4,3 proc. rok do roku w ujęciu nominalnym. W 2025 r. udział produkcji sprzedanej mebli w całej produkcji przemysłowej w Polsce zmalał do 2,8 proc., czyli najniższego poziomu od 2011 r.

Według Funduszu osłabienie branży wiąże się przede wszystkim ze spadkiem eksportu, mniejszą liczbą mieszkań oddawanych do użytku oraz pogorszeniem koniunktury. Jednocześnie rośnie konkurencja ze strony producentów z Chin. Deficyt Polski w handlu meblami z Chinami zwiększył się z 0,64 mld EUR w 2015 r. do 2,18 mld EUR w 2025 r. Na rynku niemieckim, najważniejszym dla polskiego eksportu mebli, Chiny po 2019 r. wyprzedziły Polskę jako główny zagraniczny dostawca mebli.

Trudną sytuację branży potwierdzają również przedstawiciele producentów mebli. Jan Szynaka, prezes Ogólnopolskiej Izby Gospodarczej Producentów Mebli, poinformował, że problemy sektora utrzymują się już od kilku lat. Wśród przyczyn wymienił spadek popytu, słabszy eksport, rosnące koszty energii, paliw, drewna i pracy, a także niepewną sytuację gospodarczą i geopolityczną.

Zdaniem Jana Szynaki sprzedaż mebli w Europie spadła o 10-15 proc., a eksport na takie rynki jak Niemcy, Francja czy Wielka Brytania staje się coraz mniej rentowny. Wpływ na sytuację branży mają również decyzje zakupowe konsumentów. W okresie niepewności gospodarczej częściej odkładają oni zakup mebli, które nie są produktem pierwszej potrzeby. W polskiej branży meblarskiej pracuje około 230 tysięcy osób, a kolejne ponad 100 tysięcy osób w sektorach z nią powiązanych.

EWELINA GULIŃSKA

eprasa.pl aa89d8979f

PREZYDENCI ZOSTANĄ PATRONAMI SKWERÓW?

W RAMACH OBCHODÓW 780-LECIA NADANIA PRAW MIEJSKICH ELBLĄGOWI WŁADZE MIASTA CHCĄ UPAMIĘTNIĆ TRZECH BYŁYCH PREZYDENTÓW. JÓZEF GBURZYŃSKI MA ZOSTAĆ PATRONEM SKWERU PRZY UL. LOTNICZEJ, HENRYK SŁONINA SKWERU PRZY UL. HETMAŃSKIEJ, A JERZY WILK SKWERU PRZY UL. SPACEROWEJ.

Projekty uchwał w tej sprawie trafiły do Rady Miejskiej w Elblągu. Radni mają się nimi zająć podczas najbliższej sesji, zaplanowanej na 24 września. Wszystkie trzy inicjatywy zaakceptowały rodziny zmarłych prezydentów. Pozytywnie zaopiniowała je również komisja ds. nadawania nazw w Elblągu.

Józef Gburzyński był prezydentem Elbląga w latach 1990-1994. Jego imię ma otrzymać skwer przy ul. Lotniczej. Henryk Słonina pełnił funkcję prezydenta Elbląga w latach 1998-2010. Jego imieniem ma zostać nazwany skwer przy ul. Hetmańskiej. Jerzy Wilk był prezydentem Elbląga w latach 2013-2014. Byłby patronem skweru przy ul. Spacerowej.

JÓZEF GBURZYŃSKI urodził się 19 marca 1949 r. w Napiwodzie, a zmarł 15 lutego 2018 r. w Elblągu. Był pracownikiem Zakładów Mechanicznych „Zamech" w Elblągu, w których w sierpniu 1980 r. współorganizował strajk rotacyjny. Od września 1980 r. należał do NSZZ „Solidarność". Po wprowadzeniu stanu wojennego uczestniczył w strajku. Został aresztowany 13 listopada 1982 r., a zwolniony na mocy amnestii 30 lipca 1983 r. Był pierwszym prezydentem Elbląga po zmianie ustroju państwa. To m.in. dzięki niemu miasto przejęło majątek od skarbu państwa i zostały skomunalizowane najważniejsze przedsiębiorstwa. Był wiceprezesem Pracowniczych Ogrodów Działkowych „Przyroda" w Elblągu, współzałożycielem i członkiem prezydium Stowarzyszenia Osób Represjonowanych i Poszkodowanych w latach 1980-1990 Regionu Elbląskiego, a od 2005 działał w stowarzyszeniu Rozwój i Praca Przyszłością Samorządu.

HENRYK SŁONINA urodził się 25 marca 1939 r. w Kamieniu, a zmarł 1 marca 2020 r. w Nowym Dworze Gdańskim. W 1998 r. został wybrany przez Radę Miejską na urząd prezydenta miasta. W wyborach samorządowych w 2002 r., startując z listy KKW SLD-UP, skutecznie ubiegał się o reelekcję, wygrywając w drugiej turze. W kolejnych wyborach, startując z listy koalicji Lewica i Demokraci, został wybrany w pierwszej turze. Zawdzięczamy mu nowoczesny wygląd naszego miasta, nowe inwestycje i ważne obiekty, w tym halę sportowo-widowiskową, Trasę Unii Europejskiej, Ratusz Staromiejski, Elbląski Park Technologiczny, nowoczesny zakład utylizacji odpadów czy elbląskie hospicjum. Był działaczem Towarzystwa Przyjaciół Dzieci, w tym prezesem zarządu powiatowego oraz wiceprezesem zarządu wojewódzkiego w Elblągu. W 2010 r. zasiadał w Narodowej Radzie Rozwoju przy Prezydencie RP Lechu Kaczyńskim. Odznaczony Brązowym i Srebrnym Krzyżem Zasługi, Medalem Komisji Edukacji Narodowej oraz Krzyżem Oficerskim Orderu Odrodzenia Polski.

JERZY WILK urodził się 15 marca 1955 r. w Elblągu, a zmarł 16 maja 2021 r. również w Elblągu. W latach 2006-2013 był wiceprzewodniczącym, a w latach 2014-2015 przewodniczącym Rady Miejskiej w Elblągu. Prezydentem miasta został w 2013 r. Podczas krótkiej kadencji doprowadził do budowy Centrum Rekreacji Wodnej „Dolinka". W wyborach parlamentarnych w 2015 r. dzięki 14 904 głosom uzyskał z listy PiS mandat poselski. Wyborczy sukces powtórzył w 2019 r., zostając posłem na kolejną kadencję. Odznaczony Srebrnym Krzyżem Zasługi, Krzyżem Wolności i Solidarności oraz pośmiertnie w 2021 r. Krzyżem Oficerskim Orderu Odrodzenia Polski.

REKLAMA

przetarg

Wyciąg z ogłoszenia o przetargu

Burmistrz Pasłęka

ogłasza II przetargi ustne nieograniczone na sprzedaż niezabudowanych działek nr 98/1 i 98/2, obręb Pasłęk 02, stanowiących własność Miasta i Gminy Pasłęk, położonych w Pasłęku przy ul. Kanału Elbląskiego (KW EL1E/00076608/8), przeznaczonych w MPZP pod zabudowę mieszkaniową i usługową. Działki o powierzchni 0,2000 ha (każda) kształtem zbliżone są do prostokąta, stanowią grunty orne (RIIIb) i są wolne od obciążeń. W pasie drogowym ul. Kanału Elbląskiego znajdują się sieci kanalizacyjna (sanitarna i deszczowa), wodociągowa oraz elektroenergetyczna. Dojazd do nieruchomości zapewnia droga gminna o nawierzchni z płyt betonowych. Cena wywoławcza każdej działki wynosi 190400 zł netto. Do ceny uzyskanej w wyniku przetargu zostanie doliczony podatek VAT w wysokości 23%.

Przetargi odbędą się 27 października 2026 r. w Urzędzie Miejskim w Pasłęku, pl. Św. Wojciecha 5 (Sala im. S. Paździora):
– o godz. 10:00 – przetarg na sprzedaż działki nr 98/1,
– o godz. 11:00 – przetarg na sprzedaż działki nr 98/2.

Warunkiem udziału w przetargu jest wniesienie wadium w kwocie 38000 zł (w przypadku każdej działki odrębnie) na konto Urzędu Miejskiego w Pasłęku nr 47 8313 0009 0000 3447 2000 0301 do 21 października 2026 r. (liczy się data wpływu). Szczegółowe informacje dotyczące przetargów dostępne są na tablicy ogłoszeń Urzędu Miejskiego w Pasłęku (II piętro) oraz na stronach internetowych paslek.pl i bip.paslek.pl. Osoby zainteresowane udziałem w przetargach mogą uzyskać dodatkowe informacje w pokoju nr 20 oraz pod nr tel. 55 618 27 42.

22326SEE1-A-G

BROWAR W ELBLĄGU ZAPRASZA NA DZIEŃ OTWARTY

ELBLĄSKI BROWAR ZAPRASZA MIESZKAŃCÓW MIASTA I REGIONU NA DZIEŃ OTWARTY, KTÓRY ODBĘDZIE SIĘ W SOBOTĘ, 19 WRZEŚNIA. TO WYJĄTKOWA OKAZJA DO TEGO, BY POZNAĆ PROCES WARZENIA PIWA OD KULIS ORAZ ODWIEDZIĆ MIEJSCA NA CO DZIEŃ NIEDOSTĘPNE DLA GOŚCI.

Podczas wydarzenia uczestnicy będą mogli zwiedzić browar pod opieką przewodników, którzy opowiedzą o historii zakładu, poszczególnych etapach produkcji piwa oraz codziennej pracy zespołu odpowiedzialnego za jego warzenie. Goście zobaczą również nowoczesne technologie wykorzystywane tutaj i przekonają się, jak współczesne piwowarstwo czerpie z ponad 150-letniej tradycji przedsiębiorstwa.

W ostatnich latach browar przeszedł znaczącą transformację, konsekwentnie rozwijając swoje możliwości produkcyjne i technologiczne oraz umacniając pozycję jednego z kluczowych zakładów produkcyjnych Grupy Żywiec. Jednym z najnowszych etapów rozwoju było uruchomienie nowoczesnej linii produkcyjnej. Inwestycja zwiększyła możliwości zakładu. Pozwoliła również ograniczyć zużycie energii, ciepła i wody.

– Browar w Elblągu od pokoleń jest częścią historii miasta. Dzień otwarty to okazja, by pokazać mieszkańcom, jak dziś wygląda nowoczesne piwowarstwo i jak łączymy wieloletnią tradycję z nowoczesnymi technologiami. Cieszymy się, że możemy zaprosić gości za bramy browaru i opowiedzieć o miejscu, które od ponad 150 lat jest ważnym elementem lokalnej społeczności – mówi Łukasz Szorek, dyrektor Browaru w Elblągu.

Zwiedzanie będzie odbywać się w grupach liczących maksymalnie 20 osób. Pierwsza grupa rozpocznie spacer po zakładzie o godzinie 10, natomiast ostatnia o godzinie 13.15. Miejscem zbiórki będzie portiernia przy Elblągu-Zdroju. Wejście do browaru jest bezpłatne i nie wymaga wcześniejszych zapisów. Na wszystkich przybyłych będą czekać również małe niespodzianki od browaru.

Organizatorzy zapraszają wszystkich mieszkańców zainteresowanych zarówno historią miasta, jak i współczesnym obliczem browarnictwa.

eprasa.pl aa89d8979f

BIBLIOTEKA PEDAGOGICZNA JUŻ PRZY SAPERÓW

Dostosowanie dawnego budynku III Liceum Ogólnokształcącego przy ul. Saperów 14F w Elblągu do potrzeb dwóch wojewódzkich instytucji kosztowało 13 mln zł. W środę, 16 września, oficjalnie otwarto tu nową siedzibę Warmińsko-Mazurskiej Biblioteki Pedagogicznej im. Karola Wojtyły oraz Warmińsko-Mazurskiego Ośrodka Doskonalenia Nauczycieli. Inwestycja została sfinansowana z budżetu województwa warmińsko-mazurskiego.

Fot. EG

Były ogólniak, który przez kilka lat stał pusty, przeszedł gruntowną modernizację. Prace trwały niespełna półtora roku.— Ci, którzy znają historię tego budynku, wiedzą, że wcześniej mieściło się tutaj III Liceum Ogólnokształcące w Elblągu. Szkoła znalazła nową siedzibę, a stara przez kilka lat stała pusta i niszczała. Kiedy rozpoczynaliśmy inwestycję, wymagała naprawdę gruntownego remontu — mówi Tomasz Szuszkiewicz, dyrektor Warmińsko-Mazurskiego Ośrodka Doskonalenia Nauczycieli w Elblągu.

Wymieniono wszystkie instalacje, ocieplono piwnice, naprawiono strop między parterem a pierwszym piętrem, odnowiono wnętrza i zagospodarowano teren wokół obiektu. Został on również dostosowany do potrzeb osób z niepełnosprawnościami.— Do budynku dobudowano zewnętrzną windę dla osób z niepełnosprawnościami, dzięki czemu zwiększyła się jego dostępność. Jest również wewnętrzna winda na potrzeby biblioteki — dodaje dyrektor.W nowej bibliotece znalazły się czytelnia, sala dydaktyczna, sala wspomagania edukacji, magazyny zbiorów oraz archiwum. Na przeprowadzce skorzystał także Warmińsko-Mazurski Ośrodek Doskonalenia Nauczycieli.— My jako Ośrodek Doskonalenia Nauczycieli zyskaliśmy pracownie dydaktyczne z prawdziwego zdarzenia. Z pewnością będą nam służyły lepiej niż pomieszczenia, którymi dysponowaliśmy przy ul. Wojska Polskiego — podkreśla Tomasz Szuszkiewicz.Nowe miejsce, nowe wyzwania

Zmiana adresu oznacza, że biblioteka będzie musiała zbudować swoją pozycją w nowym otoczeniu.

— Nowa lokalizacja jest dla nas wyzwaniem. Jej plusem jest sąsiedztwo trzech szkół. Niedaleko, przy ul. Komeńskiego, mamy też kolejnych potencjalnych partnerów. W tej części miasta nie ma również instytucji, która obok działalności edukacyjnej prowadziłaby działalność kulturalną i animacyjną. Chcemy z jednej strony utrzymać użytkowników, którzy korzystali z naszych usług na Starym Mieście, a z drugiej przyciągnąć mieszkańców okolicznych dzielnic — mówi Elżbieta Mieczkowska, dyrektor Warmińsko-Mazurskiej Biblioteki Pedagogicznej im. Karola Wojtyły w Elblągu.Dla placówki tegoroczna przeprowadzka ma również symboliczne znaczenie, ponieważ obchodzi ona 75-lecie działalności.— To dla nas szczególny dzień. W ciągu ostatnich 30 lat przeprowadzaliśmy się trzykrotnie. Jestem przekonana, że to już ostateczna lokalizacja Warmińsko-Mazurskiej Biblioteki Pedagogicznej im. Karola Wojtyły w Elblągu. Ta zmiana jest tym bardziej ważna, że przypada w roku jubileuszu 75-lecia istnienia elbląskiej książnicy pedagogicznej — podkreśla Elżbieta Mieczkowska.W bibliotece pedagogicznej znajdziemy już nie tylko książki dla nauczycieli, ale propozycje dla wszystkich czytelników.— Mamy beletrystykę, powieści obyczajowe, kryminały i sensację, a dla dzieci i młodzieży książki przygodowe oraz literaturę young adult. Są również filmy, płyty do słuchania i książki dla najmłodszych, które ci mogą samodzielnie przeglądać — mówi Magdalena Kobylińska, nauczyciel bibliotekarz z Warmińsko-Mazurskiej Biblioteki Pedagogicznej w Elblągu.— Mamy także teatrzyki kamishibai, z których mogą korzystać rodzice i nauczyciele, oraz karty pracy. Coraz częściej przychodzą do nas również rodzice, którzy w książkach szukają wiedzy i rozwiązań dotyczących problemów swoich dzieci. W tym kierunku także chcemy rozwijać naszą ofertę — dodaje.W ubiegłym roku szkolnym z oferty biblioteki pedagogicznej skorzystało ponad 4 tysiące uczniów, przede wszystkim ze szkół podstawowych i przedszkoli. W nowej siedzibie mają być kontynuowane zajęcia dla dzieci i młodzieży, ale biblioteka chce rozwijać także ofertę kulturalną.— Stworzyliśmy Korytarz Sztuki, gdzie chcemy prezentować wystawy elbląskich artystów. Już 24 września odbędzie się wernisaż prac Zbigniewa Szmurły. Chcemy również być miejscem spotkań dla grup seniorskich, które są z nami związane już od półtora roku, oraz organizować ogólnopolskie wydarzenia, takie jak Noc Bibliotek, Tydzień Bibliotek czy Odjazdowy Bibliotekarz — zapowiada Elżbieta Mieczkowska.

Zdaniem dyrektor placówki digitalizacja książek i coraz większa dostępność treści w internecie nie oznaczają końca tradycyjnych bibliotek. Zmienia się natomiast ich rola.— Biblioteki zmieniają zakres swoich usług. Otwierają się na współpracę i oddolne inicjatywy, stają się tak zwanym trzecim miejscem. Biblioteka oprócz pełnienia roli tradycyjnej wypożyczalni i czytelni jest miejscem aktywności, przestrzenią, w której ludzie mogą rozwijać swoje pasje, poznawać ciekawe osoby czy obcować ze sztuką — mówi Elżbieta Mieczkowska. Przypomnijmy. Budynek przy ul. Saperów 14F przez lata był siedzibą III Liceum Ogólnokształcącego. W 2018 roku szkoła przeniosła się na ul. Browarną, a obiekt przez kilka kolejnych lat pozostawał pusty. W 2022 roku elbląscy radni zgodzili się na sprzedaż nieruchomości województwu warmińsko-mazurskiemu za symboliczną złotówkę. W ramach tej transakcji miasto otrzymało działkę przy ul. Junaków. Budynek przy ul. Saperów został następnie przeznaczony na wspólną siedzibę biblioteki pedagogicznej i ośrodka doskonalenia nauczycieli, dwóch jednostek podlegających samorządowi województwa.

EWELINA GULIŃSKA

eprasa.pl aa89d8979f

MIŁOŚĆ SILNIEJSZA OD TRUDNOŚCI

W DOMU BYŁO ICH OŚMIORO. NIE MIELI WIELE, ALE MIELI COŚ, CZEGO NIE DA SIĘ KUPIĆ ZA ŻADNE PIENIĄDZE – BYLI RAZEM. W SKROMNYM DOMU RODZINA PANI ELŻBIETY ŻYŁA SWOIM RYTMEM. BYŁA PRACA, CODZIENNE OBOWIĄZKI, NAUKA, ZABAWY I DROBNE DZIECIĘCE RADOŚCI. NAJWAŻNIEJSZA BYŁA JEDNAK OBECNOŚĆ MAMY, KTÓRA POTRAFIŁA STWORZYĆ CIEPŁO I POCZUCIE BEZPIECZEŃSTWA NAWET WTEDY, GDY PIENIĘDZY BRAKOWAŁO.

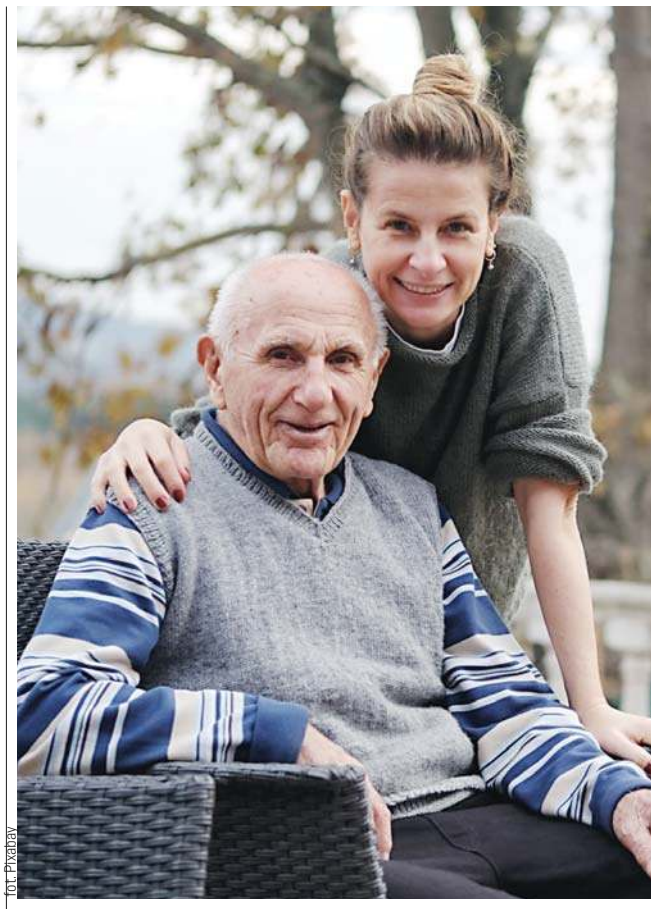
fot. Pixabay

Dziś pani Elżbieta, wspominając tamte lata, przede wszystkim pamięta właśnie to ciepło. Pamięta dom pełen dzieci, rodzeństwo, codzienność i mamę – dobrą, kochającą kobietę, która dla swoich dzieci była całym światem.

Nikt wtedy nie przypuszczał, że rodzinę czeka tragedia, która na zawsze zmieni ich życie.

Choroba, która zabrała im mamę

Kiedy mama zachorowała na nowotwór, rozpoczął się dla całej rodziny niezwykle trudny czas. Przez dwa lata wszyscy żyli nadzieją, że choroba zostanie pokonana. Była walka, leczenie, strach i oczekiwanie na lepsze wiadomości. Niestety, po dwóch latach mama zmarła. Miała zaledwie 36 lat.

Pani Elżbieta miała wtedy 16 lat. Dla nastolatki była to niewyobrażalna strata. Straciła mamę, ale niemal natychmiast musiała również zmierzyć się z ogromną odpowiedzialnością. W domu pozostało przecież siedmioro młodszego rodzeństwa. Ojciec ciężko pracował na gospodarstwie, aby utrzymać całą rodzinę. Nie mógł pozwolić sobie na to, by poświęcić dzieciom cały swój czas.

Wtedy Elżbieta, choć sama była jeszcze dzieckiem, musiała szybko dorosnąć. Zamiast beztroskiego życia nastolatki dostała codzienne obowiązki, które zwykle spoczywają na barkach dorosłych. Stała się dla młodszego rodzeństwa kimś więcej niż starszą siostrą. W pewnym sensie musiała zastąpić im mamę.

Była dla nich jak mama

Jej dzień wypełniały obowiązki. Pomagała młodszym w nauce, troszczyła się o ich zdrowie, pilnowała, aby niczego im nie zabrakło. Kiedy któreś z nich zdarło kolano, to właśnie ona opatrywała ranę. Kiedy ktoś zachorował, czuwała przy łóżku. Była obok wtedy, kiedy potrzebna była pomoc, pocieszenie czy zwykłe przytulenie.

Nie było już czasu na beztroskę. Nie było czasu na długie spotkania z koleżankami, wspólne wyjścia czy zwyczajne nastoletnie przyjemności. Elżbieta musiała zrezygnować z części własnego życia, aby zaopiekować się młodszymi.

— Człowiek w takim wieku nie powinien mieć tylu obowiązków, ale wtedy nie myślałam o sobie. Wiedziałam, że młodsze rodzeństwo mnie potrzebuje — wspomina.

Być może właśnie wtedy ukształtowała się w niej cecha, która towarzyszy jej przez całe życie – ogromna troska o najbliższych. Dla rodzeństwa była podporą, a dla ojca pomocą w prowadzeniu domu.

Ojciec natomiast robił wszystko, aby zapewnić dzieciom utrzymanie. Ciężko pracował na gospodarstwie. Po śmierci żony nie ułożył sobie życia na nowo. Nigdy się ponownie nie ożenił. Całe swoje życie poświęcił dzieciom.

Dziś ma 93 lata.

— Kochał bardzo naszą mamę. Po jej śmierci ciężko pracował, żeby nas utrzymać. To skromny człowiek, który dla nas poświęcił swoje życie. Bardzo go kochamy — mówi pani Elżbieta.

Najpierw obowiązki, potem własne życie

Mimo trudnego dzieciństwa Elżbieta nie poddała się. Ukończyła szkołę zawodową, a następnie rozpoczęła pracę jako sprzedawczyni w sklepie.

Wtedy w jej życiu pojawił się Jarosław. Poznali się i z czasem stali się sobie bliscy. Jarosław został jej mężem, a wspólnie postanowili zbudować swój dom. Nie szukali jednak daleko od rodzinnych stron. Ich działka znajdowała się tuż obok rodzinnego domu Elżbiety.

To miejsce miało dla niej szczególne znaczenie. Tam spędziła dzieciństwo. Tam dorastało jej rodzeństwo. Tam znajdował się dom, w którym żyli wszyscy razem i który mimo biedy był pełen miłości.

Budując własny dom obok rodzinnego, Elżbieta pozostała blisko swoich najbliższych. Z czasem młodsze rodzeństwo dorastało. Kolejne osoby kończyły szkoły, zaczynały dorosłe życie i układały sobie przyszłość. Na gospodarstwie razem z ojcem pozostał jeden z braci. Rodzina zaczęła się powiększać o kolejne pokolenie.

Najważniejsza lekcja z dzieciństwa

Elżbieta i Jarosław doczekali się trójki dzieci. Dziś pani Elżbieta jest również babcią, ma ukochaną wnuczkę.

Własne doświadczenia sprawiły, bardzo zależało jej na tym, aby jej dzieci miały to, czego jej samej tak bardzo zabrakło po śmierci mamy: poczucie bezpieczeństwa, bliskość i możliwość rozmowy.

Dla swoich dzieci stara się być nie tylko mamą, ale również przyjacielem. Chce, żeby wiedziały, że zawsze mogą na nią liczyć. Być może właśnie dlatego, że jako nastolatka sama musiała zbyt szybko dorosnąć, doskonale wie, jak ważna jest obecność bliskiej osoby. Wie, jak wiele znaczy dobre słowo, zainteresowanie i zwykła rozmowa.

Dziś, będąc już na emeryturze, może wreszcie pozwolić sobie na więcej czasu dla siebie i swoich bliskich. Często sięga po rodzinny album.

Zdjęcia, które przechowują wspomnienia

Stare fotografie mają dla niej wyjątkową wartość. Każde zdjęcie to kawałek rodzinnej historii. Są na nich bliscy, których już nie ma, dziecięce twarze, dawne chwile i wydarzenia, które z czasem zaczynają nabierać jeszcze większego znaczenia.

Pani Elżbieta ogląda zdjęcia i wraca pamięcią do dzieciństwa. Do domu, w którym było ich ośmioro. Do mamy, której obecność dawała poczucie bezpieczeństwa. Do rodzeństwa, za które jako nastolatka czuła się odpowiedzialna. Do ojca, który po śmierci żony każdego dnia podejmował trud pracy, aby dzieciom niczego nie zabrakło.

Najwięcej emocji wywołują jednak wspomnienia o mamie.

— Bardzo mi jej brakuje. To była dobra i ciepła kobieta — mówi ze łzami w oczach.

Choć od jej śmierci minęły dziesięciolecia, tęsknota nie minęła. Niektóre osoby pozostają w naszym życiu na zawsze, nawet jeśli fizycznie nie ma ich już obok. Mama pani Elżbiety jest właśnie taką osobą. Jest obecna we wspomnieniach, rodzinnych opowieściach i fotografiach.

Więź, której nie pokonał czas

Jedną z największych wartości, jakie pozostały po tamtych trudnych latach, jest niezwykła więź między rodzeństwem. Dziś wszyscy są już dorośli, mają własne rodziny i swoje życie, ale nadal są bardzo zżyci. Łączy ich wspólna historia – zarówno te dobre chwile, jak i doświadczenie straty mamy. Razem przeżywali dzieciństwo, razem mierzyli się z trudnościami.

Elżbieta pamięta, że jako najstarsza siostra musiała się nimi opiekować. Dziś jednak relacja między nimi jest zupełnie inna. Nie ma już tej dawnej odpowiedzialności, jest za to bliskość, wzajemna troska i świadomość, że zawsze mogą na siebie liczyć.

Być może właśnie trudne doświadczenia sprawiły, że ich więź stała się tak silna.

Szczęście, które przyszło z czasem

Historia pani Elżbiety nie jest opowieścią o łatwym życiu. Jest historią dziewczynki, która zbyt wcześnie musiała stać się dorosła. Historią nastolatki, która po śmierci mamy musiała przejąć część jej obowiązków. Historią kobiety, która zamiast myśleć wyłącznie o sobie, troszczyła się o młodsze rodzeństwo.

Ale jest to również historia o tym, że nawet po największej tragedii można zbudować własne szczęście.

Elżbieta wyszła za mąż, stworzyła własny dom, wychowała troje dzieci i doczekała się wnuczki. Dziś jest emerytką. Ma kochającą rodzinę, dobre relacje z rodzeństwem i ojca, który mimo sędziwego wieku nadal jest ważną częścią ich życia.

Patrząc na swoje życie, może powiedzieć, że choć los postawił przed nią wiele trudnych wyzwań, udało jej się stworzyć rodzinę, o jakiej marzyła.

Najważniejszą pamiątką z domu rodzinnego nie są jednak stare przedmioty ani fotografie. Jest nią miłość, którą rodzice przekazali swoim dzieciom. Miłość, która pomimo śmierci mamy nie zniknęła, wręcz przeciwnie przetrwała próbę czasu i połączyła kolejne pokolenia. I choć w tych wspomnieniach jest także smutek, jest przede wszystkim wdzięczność: za rodzinę, za wspólne chwile, za miłość. Bo właśnie ona okazała się silniejsza od wszystkiego.

JOANNA KARZYŃSKA

eprasa.pl aa89d8979f

ŚLEDZTWO W SPRAWIE LEKARZA Z BRANIEWA ZAWIESZONE

PROKURATURA OKRĘGOWA W ELBLĄGU BEZTERMINOWO ZAWIESIŁA ŚLEDZTWO DOTYCZĄCE ROZLICZEŃ ZE SZPITALEM W BRANIEWIE CHIRURGA, KTÓRY WEDŁUG DOTYCHCZASOWYCH USTALEŃ MIAŁ WYKAZYWAĆ, ŻE PRACOWAŁ W TEJ PLACÓWCE 72 GODZINY W CIĄGU DOBY. ZARABIAŁ 1,8 MLN ZŁ ROCZNIE. ŚLEDCZY CZEKAJĄ NA OPINIĘ BIEGŁEGO.

Rzeczniczka prasowa Prokuratury Okręgowej w Elblągu prokurator Ewa Ziębka poinformowała, że prowadzący śledztwo zrobili na tym etapie wszystko, co mogli, czyli zabezpieczyli dokumentację i przesłuchali świadków.

– Teraz zebrane dokumenty muszą przeanalizować biegli. Ponieważ z jednej strony jest to bardzo obszerny materiał, bo obejmuje kilka lat, a z drugiej strony tego typu biegłych nie ma wielu, a powołany do sprawy biegły poinformował nas, że sporządzanie opinii potrwa co najmniej kilka miesięcy, zawiesiliśmy czynności do czasu jej uzyskania – powiedziała prokurator Ziębka. Dodała, że po otrzymaniu opinii prokuratorzy będą decydowali o dalszych krokach podejmowanych w tym postępowaniu.

Zawiadomienie w sprawie chirurga ze szpitala w Braniewie złożyło miejscowe starostwo powiatowe. Z kontroli przeprowadzonej w szpitalu wynikało m.in., że w 2024 roku lekarz wykazał, że pracował 1,2 tys. godzin w miesiącu, podczas gdy 31-dniowy miesiąc ma 744 godziny. Było to możliwe dlatego, że lekarz pracował na kilku umowach jednocześnie; w tym samym czasie miał być na oddziale, w SOR i w poradni. Lekarz, w sprawie którego starostwo złożyło zawiadomienie, pełnił też kierowniczą funkcję w szpitalu – odpowiadał w nim za pion do spraw lecznictwa.

Lekarz nie pracuje już w szpitalu w Braniewie; odszedł latem ubiegłego roku po tym, jak nowa prezeska placówki nie zgodziła się na kontynuowanie dotychczasowego modelu rozliczeń. **PAP**

NARKOTYKI DLA OSADZONYCH W ELBLĄSKIM ARESZCIE

MAŁŻEŃSTWO Z GORZOWA WIELKOPOLSKIEGO MIAŁO PRZEZ PONAD CZTERY LATA HANDLOWAĆ NARKOTYKAMI I WYSYŁAĆ JE POCZTĄ DO ZAKŁADÓW KARNYCH ORAZ ARESZTÓW ŚLEDCZYCH. PRZESYŁKI TRAFIAŁY M.IN. DO ELBLĄGA. PROKURATURA SKIEROWAŁA JUŻ DO SĄDU AKT OSKARŻENIA.

Prokuratura zarzuca parze Gorzowian wprowadzenie do obrotu znacznych ilości narkotyków. Miała ona sprzedawać je m.in. więźniom. Poinformowała o tym we wtorek rzeczniczka Prokuratury Okręgowej w Gorzowie Wlkp. Mariola Wojciechowska-Grześkowiak.

Według niej 42-letnia Ewelina T. i 40-letni Marcin T. handlowali narkotykami, z czego uczynili stałe źródło dochodu. Ponadto mężczyzna wytwarzał znaczne ilości substancji psychoaktywnych i psychotropowych.

– Oskarżeni przyznali się do popełnienia zarzucanych im czynów i złożyli szczegółowe wyjaśnienia opisujące mechanizm procederu. Żadne z małżonków nie było dotychczas karane sądownie. W toku śledztwa oboje przebywali w areszcie. Obecnie są pod dozorem policji i będą odpowiadać przed sądem z wolnej stopy – powiedziała rzeczniczka.

Dodała, że zgodnie z przedstawionymi zarzutami Marcinowi T. grozi kara od 3 do nawet 20 lat więzienia, a jego żonie od 2 do 12 lat.

Z ustaleń śledztwa wynika, że oboje mieli prowadzić proceder od czerwca 2021 r. do listopada 2025 r. w sposób zorganizowany i ciągły. Ich działalność miała polegać na dostarczaniu zabronionych substancji drogą pocztową do zakładów karnych i aresztów śledczych m.in. w Elblągu, Płocku, Radomiu i Świdnicy, a także dystrybucji narkotyków wśród innych odbiorców.

Impulsem do wszczęcia śledztwa w opisanej sprawie było znajdowanie od jakiegoś czasu w jednostkach penitencjarnych przesyłek zawierających narkotyki oraz podejrzenie, że mogły one pochodzić z jednego źródła.

Podjęte przez policjantów i prokuraturę działania poskutkowały zatrzymaniem małżeństwa mieszkającego w Gorzowie Wlkp. Doszło do tego pod koniec listopada ubiegłego roku. W jego mieszkaniu znaleziono znaczne ilości narkotyków.

Akt oskarżenia w opisanej sprawie został skierowany do Sądu Okręgowego w Gorzowie Wlkp. przez tamtejszą prokuraturę rejonową. **PAP**

SKANDALICZNE ZACHOWANIE W MYJNI

W czwartek, 10 września, w jednej z samoobsługowych myjni w Elblągu doszło do bulwersującego zdarzenia. Grupa młodych ludzi miała dla zabawy oblać wodą osoby znajdujące się w kryzysie bezdomności. Na sytuację zareagowała przypadkowa kobieta, która stanęła w obronie pokrzywdzonych i wezwała straż miejską.

Strażnicy nie kryli oburzenia zachowaniem młodzieży. W swoich mediach społecznościowych zwrócili uwagę na to, że trudna sytuacja życiowa nie odbiera nikomu prawa do szacunku i godności.

Fot. SM Elbląg

Osoby w kryzysie bezdomności stały się celem niewybrednego żartu. Interweniowała straż miejska

„Czy naprawdę można być tak obojętnym na drugiego człowieka? Czy czyjeś trudne życie, bieda, bezdomność odbierają mu prawo do szacunku i godności?" – napisali na Facebooku.

Szczególne podziękowania skierowali do kobiety, która nie przeszła obok zdarzenia obojętnie. Stanęła w obronie pokrzywdzonych i zawiadomiła służby.

„I właśnie o to chodzi. O reakcję. O człowieczeństwo. O zwykłe »To nie jest w porządku!«" – podkreślili przedstawiciele Straży Miejskiej w Elblągu.

Strażnicy przypomnieli również, że osoby znajdujące się w kryzysie bezdomności nie mogą być traktowane gorzej ani stawać się celem upokarzających żartów.

„Nikt nie zasługuje na poniżenie tylko dlatego, że znalazł się w trudnym momencie swojego życia. Dzisiaj były to osoby bezdomne. Jutro ofiarą takiego żartu może zostać ktoś z nas, naszych rodziców, dzieci czy bliskich" – zaznaczyli.

Na zakończenie zaapelowali, by reagować w podobnych sytuacjach i nie pozostawać obojętnym na krzywdę innych.

„Reagujmy. Nie przechodźmy obojętnie. Człowieczeństwo poznaje się właśnie wtedy, gdy nikt nie patrzy" – podsumowali strażnicy. **RED.**

PIJANY 34-LATEK ROZBIŁ SIĘ NA OGRODOWEJ

Trzy promile, dwa uszkodzone auta i słupki. Po kolizji na ul. Ogrodowej 34-latek próbował uciec, ale zatrzymali go przechodnie. W samochodzie pijanego kierowcy jechało dwóch pasażerów, w tym mężczyzna poszukiwany przez policję.

Do zdarzenia doszło w poniedziałek, 14 września, na ul. Ogrodowej w Elblągu. Kierujący Chevroletem uderzył w dwa zaparkowane samochody oraz słupki ograniczające wjazd. — Trzydziestoczterolatek został zatrzymany przez przechodniów, gdy po kolizji próbował uciec z miejsca zdarzenia — przekazał nadkom. Krzysztof Nowacki, oficer prasowy Komendy Miejskiej Policji w Elblągu.

Badanie wykazało, że kierowca miał 3 promile alkoholu we krwi. Chevroletem podróżowały również dwie inne osoby. Jedna z nich była poszukiwana przez policję.

Funkcjonariusze zatrzymali 34-latka oraz poszukiwanego pasażera. Pijanemu kierowcy może grozić kara do 3 lat pozbawienia wolności. **RED.**

eprasa.pl aa89d8979f

NOWA KSIĄŻKA WIOLETTY PIASECKIEJ NA SZCZYTACH RANKINGÓW

Właśnie ukazała się „Jesień w chacie pod starym świerkiem", czwarta część bestsellerowej powieści Wioletty Piaseckiej o losach Jagody i Maliny. Książka od razu znalazła się na czołowych miejscach rankingów sprzedaży i popularności. Pisarka pochodząca z Elbląga nie zwalnia tempa. Zapowiada już kolejną, a zarazem ostatnią część serii „Chata pod starym świerkiem" oraz książkę „Mikołajek, zanim został Mikołajem Kopernikiem", napisaną wspólnie z synem Sebastianem Piaseckim. Obie pozycje trafią do sprzedaży już 28 października.

Niecałe dwa tygodnie temu miała premierę pani najnowsza powieść „Jesień w chacie pod starym świerkiem". Jak została przyjęta?— To jest czwarta część mojej największej, bestsellerowej serii „Chata pod starym świerkiem". Premiera odbyła się w Tolkmicku. Było wspaniale, przyszło bardzo dużo czytelników. Ta książka święci dziś triumfy popularności. Wczoraj okazało się, że jest numerem jeden w zestawieniu najpopularniejszych książek w Allegro, czyli najczęściej kupowaną w Polsce pozycją z literatury obyczajowej. Dzisiaj natomiast Legimi opublikowało swoją wielką piątkę. Tam powieść znalazła się w zestawieniu po raz trzeci, a po raz drugi zajęła pierwsze miejsce. Jest najczęściej czytaną książką i najchętniej słuchanym audiobookiem w Polsce. Znalazła się też w pierwszej dziesiątce Empiku, doszła do siódmego miejsca. Jest również w rankingu Top 100 Lubimy Czytać, na pierwszym miejscu w Taniej Książce, na dziesiątym miejscu w Świecie Książki, na pierwszym miejscu w Storytel i Woblinku, jest również bestsellerem Bonito.pl. Przez półtora miesiąca, może dwa miesiące, w zapowiedziach była na pierwszym miejscu w księgarni InBook. Jest we wszystkich możliwych topkach do dziesiątego miejsca, ale najczęściej zajmuje pierwsze albo drugie miejsca. Jestem z tego powodu po prostu przeszczęśliwa.

Fot. prywatne archiwum

Wioletta Piasecka z czytelniczkami. Jej najnowsza powieść „Jesień w chacie pod starym świerkiem" tuż po premierze znalazła się na szczytach rankingów popularności i sprzedaży

— O czym jest najnowsza powieść „Jesień w chacie pod starym świerkiem"?

— Czytelnicy nazywają Jagodę i Malinę owocowymi siostrami. Dwadzieścia lat wcześniej jeszcze wtedy młodziutkie dziewczyny poróżniły się między sobą, bo obie zakochały się w tym samym mężczyźnie, Fabianie. Fabian nie wybrał tej, którą kochał, ale tę, która go uwiodła. Na dodatek po latach okazał się pozłacaną, a nie złotą rybką. W mojej powieści siostry spotykają się dwadzieścia lat później i tak zaczyna się ta historia. Pierwsza książka to „Chata pod starym świerkiem", a teraz jest jej kolejna część, czyli „Jesień w chacie pod starym świerkiem". Jest mi tym bardziej miło, że ta bestsellerowa seria dzieje się na naszym terenie, nad Zalewem Wiślanym.

— Elbląg również pojawia się w tej opowieści?

— Tak. Elbląg jest w wielu moich książkach. Jest Frombork, jest Elbląg, jest Suchacz. Główna akcja dzieje się w Suchaczu, ale Jagoda ze swoim partnerem przyjeżdżają do Elbląga, chodzą po starówce. Jest pięknie opisana elbląska starówka, kawiarenki, Piekarczyk. Akcja dzieje się również we Fromborku. Czytelnicy są zachwyceni, ja również. Bardzo dużo turystów podróżuje śladami Jagody i Maliny. Wiem, bo do mnie piszą, dzwonią, czasami idę też z nimi na kawę.

— Co sprawia, że czytelnicy tak chętnie sięgają po tę serię?

— Myślę, że magnesem jest historia. Staram się pisać nieprzesłodzone powieści, czyli takie naprawdę z życia wzięte, ale też dające nadzieję. Bardzo dużo współczesnych powieści umieszczam na naszym terenie. Opisuję Elbląg, Frombork, które są mi najbliższe, bo w Elblągu się wychowałam, a pod Fromborkiem teraz mieszkam. Te okolice znam, te okolice są mi bliskie. Opisuję je w „Narzeczonej dla milionera", w „Sekrecie bibliotekarki" i właśnie w serii „Chata pod starym świerkiem".

— Czy planuje pani kolejne części „Chaty pod starym świerkiem"?

— Tak. Miało się skończyć na „Jesieni w chacie pod starym świerkiem", ale do wydawnictwa Skarpa Warszawska napłynęło tak dużo próśb, maili, wiadomości na Messengerze i listów, żeby była jeszcze jedna część, że wyszłam oczekiwaniom czytelników naprzeciw. Ale to już będzie naprawdę ostatnia.

— 28 października ukażą się jednak aż dwie pani książki. Co przygotowała pani dla czytelników?

— Tak. 28 października będą dwie premiery. Jedna to „Święta w chacie pod starym świerkiem", a druga to książka dla dzieci, ale również dla dorosłych, „Mikołajek, zanim został Mikołajem Kopernikiem". Napisałam ją wspólnie z synem, Sebastianem Piaseckim. Kiedy skończyliśmy pisać tę książkę, ja i Sebastian mieliśmy takie samo wrażenie. Ja miałam wrażenie, że jestem lepszym człowiekiem, syn również. Postać Mikołaja Kopernika stała się dla mnie bardzo ważna, bardzo bliska. Bardzo mu współczuję, bo wiele w życiu przeszedł, i bardzo go podziwiam za to, że się nie poddał, choć nie miał czasu na swoją wielką pasję, czyli astronomię. My myślimy, że on był astronomem. On astronomią, pomiarami i obserwacjami nieba zajmował się, można powiedzieć, z doskoku, a na co dzień robił całkiem inne rzeczy.

— Jaką formę ma ta książka?

— Jest to książka z serii „Wielcy Polacy", choć oficjalnie nie ma takiego tytułu. W tej serii znalazł się „Ignaś, zanim został Ignacym Paderewskim", „Lolek, zanim został Janem Pawłem II", a teraz właśnie „Mikołajek, zanim został Mikołajem Kopernikiem". Wszystkie informacje w książce są prawdziwe: wszystkie wydarzenia, wszystkie postaci, całe tło historyczne, a nawet takie szczególiki związane z rokiem milenijnym, czyli z 1500 rokiem, kiedy ludzie wierzyli, że to już jest koniec świata. Mikołaj Kopernik był wtedy w Rzymie, jako młodziutki student prowadząc dla naukowców wykłady z matematyki, i tam świętował ten wielki jubileusz. Święcił naprawdę wielkie triumfy. Wtedy też po niebie przeleciała kometa, którą można było obserwować w Krakowie.

eprasa.pl aa89d8979f

Ludzie nadawali jej różne znaczenia. Myślę, ze pokazaliśmy życie Mikołaja Kopernika w chyba najpiękniejszej formie ze wszystkich biografii dla dzieci i młodzieży.

— Czyli jest to biografia obejmująca także jego dorosłe życie i odkrycia?

— Tak, są tam również jego odkrycia. Czytelnicy będą mogli zobaczyć, o co w ogóle chodziło i jak on na to wpadł, że Ziemia kręci się wokół Słońca. Jak obalił teorię geocentryczną. Wtedy było to bardzo niepopularne, dlatego że naukowcy twierdzili, że centrum wszechświata jest właśnie Ziemia i że Słońce krąży wokół niej. Każdemu, kto twierdził inaczej, groziło w najlepszym razie wykluczenie ze środowiska naukowego, a w najgorszym przypadku spalenie na stosie.

— O Koperniku napisano już wiele. Czym ta książka będzie się wyróżniała?

— Przystępnością treści. O Koperniku napisano wiele, ale książki dla dzieci są nieco spłaszczone. W bardzo wielu biografiach dla dzieci jest napisane np. że Kopernik obserwował niebo przez lunetę, gdy tymczasem pierwszą lunetę wymyślono na długo po śmierci Mikołaja. Natomiast w naszej powieści będziemy mogli naprawdę prześledzić jego życie, jego odkrycia i jego ciężką sytuację po śmierci ojca. Tak naprawdę dopiero na późnym etapie swojego dorosłego życia znalazł w sobie odwagę, żeby uwolnić się spod wpływów, spod twardej ręki swojego wuja Łukasza Watzenrodego, biskupa warmińskiego.

— Mieszka pani w leśniczówce pod Fromborkiem. Czy to miejsce sprzyja twórczej pracy?

— Jak najbardziej. W leśniczówce napisałam bardzo dużo książek. Właściwie wprowadzając się do leśniczówki, do lasu, znalazłam czas i miejsce bliskie sercu. Pozwoliło mi to oderwać się od pośpiechu, od takiego wielkomiejskiego życia i skupić się na powieściach. Napisałam tutaj siedemnaście powieści dla dorosłych, bardzo dużo wierszyków dla dzieci — to są takie małe książeczki dla najmłodszych. Piszę je właściwie dlatego, że wydawcy w czasie między kolejnymi powieściami dla dorosłych proszą mnie, żebym stworzyła te wierszyki, bo one się bardzo dobrze sprzedają, szczególnie w sieciach wielkopowierzchniowych, czyli w Biedronce, Lidlu czy Dino. Bardzo często są tam moje wierszyki i różne wydawnictwa się prześcigają, żebym je dla nich napisała. Te wierszyki lubią też moje wnuki i dlatego chętnie podejmuję się tego zadania.

— Czy w Polsce da się wyżyć z pisania książek?

— Na pewno nie od razu. Musi minąć dużo czasu i trzeba napisać sporo książek. Nawet jeśli odniesie się sukces, to do każdej następnej powieści trzeba podejść z pokorą, bo nigdy nie wiadomo, jak czytelnicy ją odbiorą, jak rynek ją przyjmie. Czytałam kiedyś, że przychodzi taka książka, po której zmienia się wszystko, ale to nie jest pierwsza czy druga książka, no chyba że stoi za tym wielka machina reklamowa. Za mną nie stoi absolutnie żadna machina reklamowa. Na sukces pracowałam bardzo wiele lat i była to bardzo ciężka, systematyczna praca. Na pewno da się godziwie żyć z pisania po wielu latach pracy twórczej i jeśli rzeczywiście książki utrzymują się w tych topkach popularności.

— Z czego jest pani teraz najbardziej zadowolona jako autorka?

— Cieszę się, że czytelnicy przyjeżdżają na każde spotkanie, że na targach książki są trzygodzinne kolejki. Zawsze o tym marzyłam. Kiedyś bałam się, że nikt na spotkanie autorskie nie przyjdzie. Teraz właściwie już się tym nie martwię, bo na każdym spotkaniu jest bardzo dużo ludzi. Na premiery, które odbywają się tutaj, w bibliotekach, które mnie zapraszają, czyli we Fromborku, Braniewie, Tolkmicku, Suchaczu, przyjeżdża ponad sto osób. Przyjeżdżają nawet z najodleglejszych zakątków Polski. Ja po prostu czuję, że czytelnicy pokochali nie tylko moje książki, ale i mnie. Co roku w Warszawie spotykamy się z czytelnikami na takim różowym zjeździe fanów. Ta impreza trwa trzy dni. Są z nami zarówno kobiety, jak i mężczyźni. W tym roku było ośmiu mężczyzn. Spotykamy się w Hit Hotelu w Warszawie, Zawsze zwiedzamy stolicę. Wydawnictwo funduje nam przewodnika po Warszawie, a także sesję zdjęciową. Są to niezapomniane chwile. Co roku spotykamy się właściwie w coraz większym gronie. W tym roku było nas w Warszawie, nocujących w Hit Hotelu, czterdzieści osób. Gdy szliśmy ulicami Warszawy, ludzie nas zaczepiali, pytali, z jakiej okazji wszyscy jesteśmy na różowo. Przez trzy dni wszyscy jesteśmy ubrani na różowo. Miałam przyjemność przekonać się, jak dużo mam fanów. Ludzie zaczepiali nas na ulicy i mówili: „Ach, ja czytam pani książki, uwielbiam. Bardzo się cieszę, że mogłam osobiście panią spotkać". Na co dzień aż tak mocno tego nie odczuwam, bo wiadomo, stukam w klawiaturę i właściwie siedzę w domu. Dopiero kiedy jest jakaś premiera czy uroczystość, widzę, ilu ludzi przychodzi na premiery i spotkania autorskie. Bardzo ograniczyłam teraz spotkania autorskie. Skupiłam się wyłącznie na pisaniu. Chyba że rzeczywiście jest jakieś święto, jakaś uroczystość, wtedy się skuszę. Wcześniej, kiedy pisałam tylko dla dzieci, tak naprawdę nie żyłam z pisania, a bardziej ze spotkań autorskich. Teraz niemal całkowicie z nich zrezygnowałam i skupiłam się tylko i wyłącznie na pisaniu. Daje mi to ogromną satysfakcję. Nie przypuszczałam, że dożyję tak dobrych momentów w mojej pracy twórczej. Ale żeby utrzymywać się z pisania, potrzeba wielu lat pracy, wielu wyrzeczeń, wiele pokory i nie zawsze się udaje, bo naprawdę różnie bywa.

— Mówi się, że czytelnictwo w Polsce spada, a pani historia pokazuje, że z czytaniem chyba nie jest aż tak źle.

— Jeżeli ktoś jeździ na targi książki, może się naocznie przekonać, jak to wygląda. Mówi się, że młodzież nie czyta albo że dzieci nie czytają. Proszę sobie wyobrazić, że na targach książki, czy to w Warszawie, czy w Krakowie, są kilometrowe kolejki po bilety i do wejścia na obiekt targowy, szczególnie w Krakowie. Kolejki młodych ludzi są tak duże, że targi musiały wprowadzić vouchery, bo nie wszyscy mogli wejść. Myślę, że ci, którzy czytają, to czytają, a ci, którzy nie czytają, podejrzewam, że nie czytali i czytać nie będą, choć nigdy nic nie wiadomo. Myślę jednak, że czytelnictwo ma się trochę lepiej niż w poprzednich latach. Nie wszyscy czytają, nie ma co ukrywać. Na pewno Polska ma niższy poziom czytelnictwa niż kraje europejskie. Jednak ludzie, którzy czytają, będą czytać, bo kochają książki. Nie było jakiegoś specjalnego, drastycznego spadku czytelnictwa, ale podczas pandemii i po pandemii czytelnictwo zdecydowanie wzrosło.

— Ma pani radę, jak zaszczepić w dzieciach i młodych osobach pasję do czytania?

— Rodzice mogą ją zaszczepić tylko przykładem. Odłożyć komórkę, odłożyć laptop, poświęcić dziecku czas, poczytać z nim książkę. Poświęcić dziecku te pół godziny wieczorem i poczytać z nim. Widzę to po mojej synowej i synu. Sami czytają, czytają też swoim dzieciom. Gdy zapytam Olusia czy Franusia, co im kupić, pierwsza rzecz to książka. Oni po prostu kochają książeczki, bo mają to wyniesione z domu. Babcia i dziadek czytają, druga babcia i dziadek również czytają, rodzice czytają, więc dzieci, choć mają trzy i pięć lat, również kochają książki. A jeśli w domu tylko ogląda się telewizję czy przegląda media społecznościowe w telefonie, to dziecko, idąc za tym przykładem, również nie sięgnie po książkę. Nie musimy dziecku mówić: „Czytaj". Po prostu sami czytajmy i czytajmy naszemu dziecku.

— Czy chciałaby pani jeszcze coś przekazać naszym czytelnikom?

— Chciałabym bardzo serdecznie pozdrowić czytelników „Dziennika Elbląskiego" i bardzo pani podziękować za zainteresowanie.

ROZMAWIAŁA EWELINA GULIŃSKA

REKLAMA

komunikat

Ab.6740.1.1.2026 Braniewo, dnia 17 września 2026 r.

Starosta Braniewski obwieszcza

Zgodnie z art. 11d ust. 5 ustawy z dnia 10 kwietnia 2003 r. o szczególnych zasadach przygotowania i realizacji inwestycji w zakresie dróg publicznych (t.j. Dz.U. z 2024 r. poz. 311 z późn. zm.) oraz art. 10 i art. 61 ustawy z dnia 14 czerwca 1960 r. – Kodeks postępowania administracyjnego (Dz.U. z 2025 r. poz. 1691) Starosta Braniewski podaje do publicznej wiadomości, że na wniosek inwestora – Zarządu Powiatu Braniewskiego, działającego przez pełnomocnika – Dyrektora Zarządu Dróg Powiatowych, ul. Królewiecka 55, 14-500 Braniewo, w dniu 22 maja 2026 r. zostało wszczęte postępowanie w sprawie **wydania decyzji o zezwoleniu na realizację inwestycji drogowej pn. „Rozbudowa ulic Wileńskiej, Mielczarskiego, Alei Wojska Polskiego, Warmińskiej w Braniewie" na działkach nr 25/2, 30/2, 30/5, 31, 32, 33, 34/2, 35/2, 36, 40, 41, 42/3, 43, 44, 45/1, 46/1, 47/2, 84/10, 84/8, 84/9, 85/17, 86, 87/1, 87/2, 88/1, 89/1, 89/2, 89/3, 90/1, 94/3, 1, obręb 5, na działkach nr 129/4, 146/1, 153/1, 176/2, 178/1, 178/4, 178/5, 180/11, 200, 201/1, 227, 228, 26/11, 26/12, 26/15, 26/18, 26/29, 266, 327/1, 328, 331, 332, 333, 344/22, 345/1, 41/2, 108, 143/1, 178/3, 26/27, 265/1, 40, 60/92, 85/6, 87/9, 107/2, 107/4, 130, 176/3, 26/17, 41/3, 180/21, 180/22, 180/23, 180/24, 180/25, 334, 177, 330, 346, 329, 345/2, 131, 403/5, obręb 6, na działce nr 1, obręb 7, na działkach nr 1/1, 23/1, obręb 10 miasta Braniewo, oraz zatwierdzenia projektów podziału nieruchomości: działka nr 89/3, obręb 5, o powierzchni 0,0112 ha, działka nr 30/5 obręb 5, o powierzchni 0,0086 ha, działka nr 1, obręb 5, o powierzchni 0,1291 ha, działka nr 143/1, obręb 6, o powierzchni 0,0926 ha, działka nr 108, obręb 6, o powierzchni 0,0848 ha, działka nr 131, obręb 6, o powierzchni 0,0989 ha, działka nr 85/6, obręb 6, o powierzchni 0,4878 ha, działka nr 60/92, obręb 6, o powierzchni 0,0582 ha, działka nr 403/5, obręb 6, o powierzchni 0,2919 ha, działka nr 41/3, obręb 6, o powierzchni 0,5044 ha, działka nr 26/18, obręb 6, o powierzchni 0,0721 ha, działka nr 26/27, obręb 6, o powierzchni 0,0388 ha, działka nr 265/1, obręb 6, o powierzchni 0,0718 ha, działka nr 266, obręb 6, o powierzchni 0,0555 ha, działka nr 40, obręb 6, o powierzchni 0,0098 ha.**

W związku z powyższym informujemy, że w terminie 14 dni od daty podania do publicznej wiadomości niniejszego zawiadomienia w siedzibie Starostwa Powiatowego w Braniewie przy Placu Piłsudskiego 2, pokój nr 308, w godzinach od 9.00 do 14.00 strony mogą zapoznać się z aktami sprawy i uzyskać wyjaśnienia w sprawie.

Niniejsze zawiadomienie uważa się za dokonane po upływie 14 dni od dnia publicznego ogłoszenia.

10226SEZR-A-G

eprasa.pl aa89d8979f

STRAŻAK Z ELBLĄGA PODWÓJNYM MISTRZEM POLSKI

Dwa złote medale i dwa indywidualne wyróżnienia zdobył Adrian Durma podczas mistrzostw Polski służb mundurowych w kick-boxingu. Reprezentant Państwowej Straży Pożarnej w Elblągu triumfował w dwóch formułach, a wszystkie swoje pojedynki zakończył przed czasem.

Fot. nadesłane

Adrian Durma zdobył dwa złote medale podczas mistrzostw Polski służb mundurowych w kick-boxingu

11-13 września w Łodzi odbyły się mistrzostwa Polski służb mundurowych w kick-boxingu. Do rywalizacji przystąpiło około 250 zawodników reprezentujących różne formacje, m.in. wojsko, Państwową Straż Pożarną, policję, Żandarmerię Wojskową, jednostki specjalne oraz Służbę Ochrony Państwa.

Wśród uczestników znalazł się Adrian Durma, reprezentujący Państwową Straż Pożarną w Elblągu. Rywalizował w kategorii wagowej do 74 kg i zakończył mistrzostwa z dwoma złotymi medalami. Zwyciężył zarówno w formule kick light, jak i point fighting.

Durma wszystkie swoje walki wygrał przed czasem. Jego występ został dodatkowo doceniony przez organizatorów. Został uznany za najlepszego zawodnika formuły kick light oraz najlepszego zawodnika całych mistrzostw Polski.

– Mundurówka jest bardzo wszechstronnym turniejem ze względu na różnorodność zawodników. Spotykają się tutaj przedstawiciele różnych dyscyplin sportów walki i różnych formacji mundurowych. Każdy chce pokazać się z jak najlepszej strony i nikt nie odpuszcza, dlatego zdobyte medale i tytuły smakują jeszcze lepiej. Startujemy w kick-boxingu, ale w praktyce jest to również pewnego rodzaju konfrontacja sztuk walki. Dzięki tej mieszance pojedynki są naprawdę zacięte i widowiskowe – mówi Adrian Durma.

Elbląski strażak podkreśla również znaczenie wsparcia, jakie otrzymuje w swojej jednostce.

– Chciałbym podziękować moim przełożonym, którzy wspierają mnie i moją pasję. Dzięki temu mogę się realizować, a jednocześnie godnie reprezentować Elbląg i Państwową Straż Pożarną. To bardzo ważne, żeby mieć taki komfort psychiczny – dodaje zawodnik.

Przed Adrianem Durmą kolejne ważne zawody międzynarodowe. W październiku wystartuje w Pucharze Świata w Uzbekistanie, a miesiąc później w mistrzostwach Europy.

Po udanym występie w Łodzi elbląskiego kickboksera czeka więc intensywna końcówka sezonu. **RED.**

SANDRA GUZIEWICZ DOŁĄCZA DO ENERGI STARTU ELBLĄG

ENERGA START ELBLĄG WZMACNIA SKŁAD W TRAKCIE TRWAJĄCEGO SEZONU. NOWĄ ZAWODNICZKĄ NASZEGO ZESPOŁU ZOSTAŁA SANDRA GUZIEWICZ. DWUDZIESTOPIĘCIOLETNIA ROZGRYWAJĄCA DOŁĄCZA DO DRUŻYNY PO DWÓCH SEZONACH SPĘDZONYCH W SOŚNICY GLIWICE.

Sandra Guziewicz to zawodniczka dobrze znana na ligowych parkietach. Pochodząca z Kwidzyna rozgrywająca jest wychowanką MTS Kwidzyn, a w swojej dotychczasowej karierze reprezentowała również Eurobud JKS Jarosław oraz Eneę MKS Gniezno.

Dwa poprzednie sezony spędziła w Sośnicy Gliwice. W zeszłorocznych rozgrywkach była jedną z najskuteczniejszych zawodniczek ligi w kreowaniu gry. W 26 spotkaniach zanotowała 138 asyst, co dało jej 4. miejsce w klasyfikacji najlepiej asystujących zawodniczek Orlen Superligi Kobiet. Sandra zdobyła również 65 bramek.

Do Elbląga trafia więc rozgrywająca z doświadczeniem na poziomie najwyższej klasy rozgrywkowej, która może wnieść do zespołu nie tylko skuteczność, ale również umiejętność kreowania sytuacji dla koleżanek.

– Cieszę się, że dołączam do Startu i że będę mogła kontynuować sezon właśnie w Elblągu. To dla mnie również fajna zmiana pod względem prywatnym, bo Elbląg jest dużo bliżej mojego rodzinnego domu w Kwidzynie. Najważniejsze jest jednak to, że przede mną nowe sportowe wyzwanie. Chcę jak najszybciej wkomponować się w zespół, pomóc dziewczynom na boisku i wspólnie walczyć o ligowe punkty – mówi Sandra Guziewicz.

Nowa rozgrywająca Energi Startu nie zaczyna od zera również współpracy z trenerką Magdaleną Stanulewicz. Obie miały okazję pracować ze sobą podczas tegorocznych akademickich mistrzostw świata we Francji, gdzie reprezentacja Polski zajęła 4. miejsce.

– Współpraca z trenerką podczas akademickich mistrzostw świata była dla mnie bardzo wartościowym doświadczeniem. To był intensywny turniej i miałyśmy okazję dobrze poznać się od strony sportowej. Cieszę się, że teraz spotykamy się ponownie i będziemy mogły pracować razem już na co dzień w klubie. Mam nadzieję, że będzie to dla mnie kolejny krok do przodu i że będę mogła dużo wnieść do zespołu – dodaje zawodniczka.

Trenerka Magdalena Stanulewicz podkreśla przede wszystkim zaangażowanie nowej zawodniczki i jej podejście do pracy.

– To ambitna zawodniczka, która ma dużą chęć do nauki i pracy nad swoim rozwojem. Od początku widać w niej zaangażowanie i otwartość na nowe doświadczenia. Gra na pozycji rozgrywającej wymaga czasu, żeby dobrze poznać zespół, nasz system gry i nasze oczekiwania, dlatego daję jej przestrzeń na spokojne wejście do drużyny. Wierzę, że z każdym kolejnym treningiem będzie czuła się coraz pewniej i pokaże swoje możliwości. Cieszę się, że jest z nami, i liczę na to, że wspólnie zrobimy kolejny krok do przodu – stwierdza trenerka Energi Startu Elbląg.

Guziewicz ma także doświadczenie w reprezentacyjnej piłce ręcznej. W przeszłości była powoływana do młodzieżowych kadr Polski, a swoje umiejętności prezentowała również w reprezentacji Polski w piłce ręcznej plażowej.

Teraz czas na kolejny rozdział. Sandra Guziewicz dołącza do Energi Startu Elbląg w trakcie sezonu 2026/2027 i od teraz będzie walczyć razem z naszym zespołem o ligowe punkty. **ENERGA START ELBLĄG**

ZŁOTY WYSTĘP ZUZANNY MŁOCICKIEJ W BYTOMIU

Udanie jesienny sezon startowy rozpoczęli judocy Energi Truso Elbląg. Z Pucharu Polski juniorów U-21 w Bytomiu przywieźli dwa medale. Złoto wywalczyła Zuzanna Młocicka w kategorii +78 kg, a po brąz w wadze do 55 kg sięgnął Hashem Alwaqedi.

fot. Energa Truso Elbląg

Zuzanna Młocicka na najwyższym stopniu podium Pucharu Polski juniorów U-21 w Bytomiu

Podczas Pucharu Polski juniorów U-21, rozegranego 13 września 2026 roku w Bytomiu, dwoje reprezentantów elbląskiego klubu wywalczyło medale, a kilku kolejnych zajęło wysokie miejsca w swoich kategoriach wagowych. Największy sukces odniosła Zuzanna Młocicka, która zwyciężyła w kategorii +78 kg i sięgnęła po złoty medal. Zawodniczka Energi Truso Elbląg godnie zastąpiła nieobecną podczas zawodów klubową koleżankę Olę Kociębę.Na podium stanął również Hashem Alwaqedi. Rywalizujący w kategorii 55 kg judoka z Elbląga wywalczył brązowy medal. Blisko podium w tej samej kategorii był Daniel Ośka, który zakończył zawody na czwartym miejscu.Z dobrej strony pokazali się także Szymon Zieliński i Jakub Hulewicz. Obaj startowali w kategorii do 100 kg i zostali sklasyfikowani na siódmych miejscach.

W najliczniej obsadzonej kategorii 73 kg wystąpił Mikołaj Galiński, który uplasował się na dziewiątej pozycji. W tej samej grupie walczył też Krystian Kacprzak, który zakończył rywalizację w repasażach. **RED.**

eprasa.pl aa89d8979f

DOŁĄCZ DO NASZEJ SPOŁECZNOŚCI
IKAT GAZETA braniewska.pl
CODZIENNIE CZYTAJ NAS NA PORTALU DZIENNIK ELBLĄSKI

KRZYŻÓWKA z HASŁEM

Litery z pól ponumerowanych od 1 do 10 utworzą rozwiązanie niniejszej krzyżówki

1 2 3 4 5 6 7 8 9 10

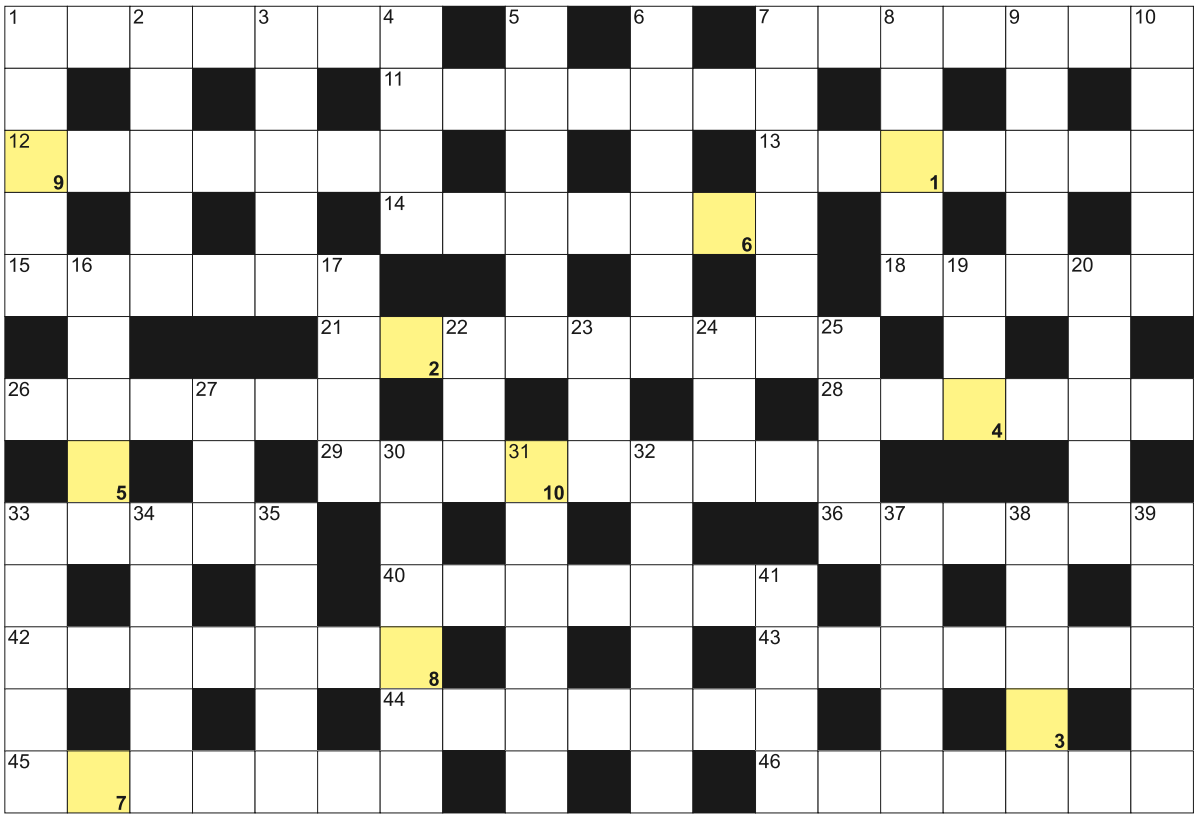

POZIOMO: 1) bitmoneta, waluta cyfrowa; 7) boli gastryka; 11) pierwotniak, klejnotka; 12) puste miejsca, pozycje w formularzach; 13) najważniejszy na planie filmowym; 14) stolica stanu Michigan w USA; 15) kolczasty krzew owocowy; 18) Prost, słynny kierowca Formuły 1; 21) zwięzły, bez zbyt wielu słów; 26) John, napisał "Czarownice z Eastwick"; 28) czynny sportowiec na emeryturze; 29) ochrania palec podczas szycia; 33) pierwiastek Sc; 36) miasto wyzwolone przez Joannę d'Arc; 40) stolica Irlandii Północnej; 42) stolica Polinezji Francuskiej; 43) ubiór służbowy, umundurowanie; 44) prążkowana tkanina na spodnie; 45) gafa towarzyska, potknięcie; 46) ozdoby męskich koszul.

PIONOWO: 1) piaskowa bez piorunów; 2) przepływa przez Rzym; 3) minerał, czarno-biała odmiana agatu; 4) Armstrong, astronauta amerykański; 5) tworzą siatkę wywiadowczą; 6) stolica stanu Jukatan w Meksyku; 7) slang, gwara; 8) na nodze hokeisty; 9) klozetowa lub rozdzielcza; 10) Stanek z Czerwono-Czarnych; 16) pawie oczko w akwarium; 17) składnik powietrza; 19) kostki do drinków; 20) Guzowska z ringu; 22) gatunek muzyki rozrywkowej; 23) Pomorza lub Młodzieży, żaglowce; 24) rysunek wykonany rylcem grawerskim; 25) Ono, żona Johna Lennona; 27) rzeka w szwajcarskim Sankt Moritz; 30) trujący w eternicie; 31) miotacz oszczepów, dawna broń; 32) pozycja społeczna; 33) pazur ptaków drapieżnych; 34) firma komputerowa Steve'a Jobsa; 35) szósta litera alfabetu greckiego; 37) dom do generalnego remontu; 38) Cesaria, piosenkarka z Wysp Zielonego Przylądka; 39) były nimi driady; 41) Donald, były premier Polski.

BAŚKA z HASŁEM

Litery z pól z kropką czytane rzędami, utworzą rozwiązanie:

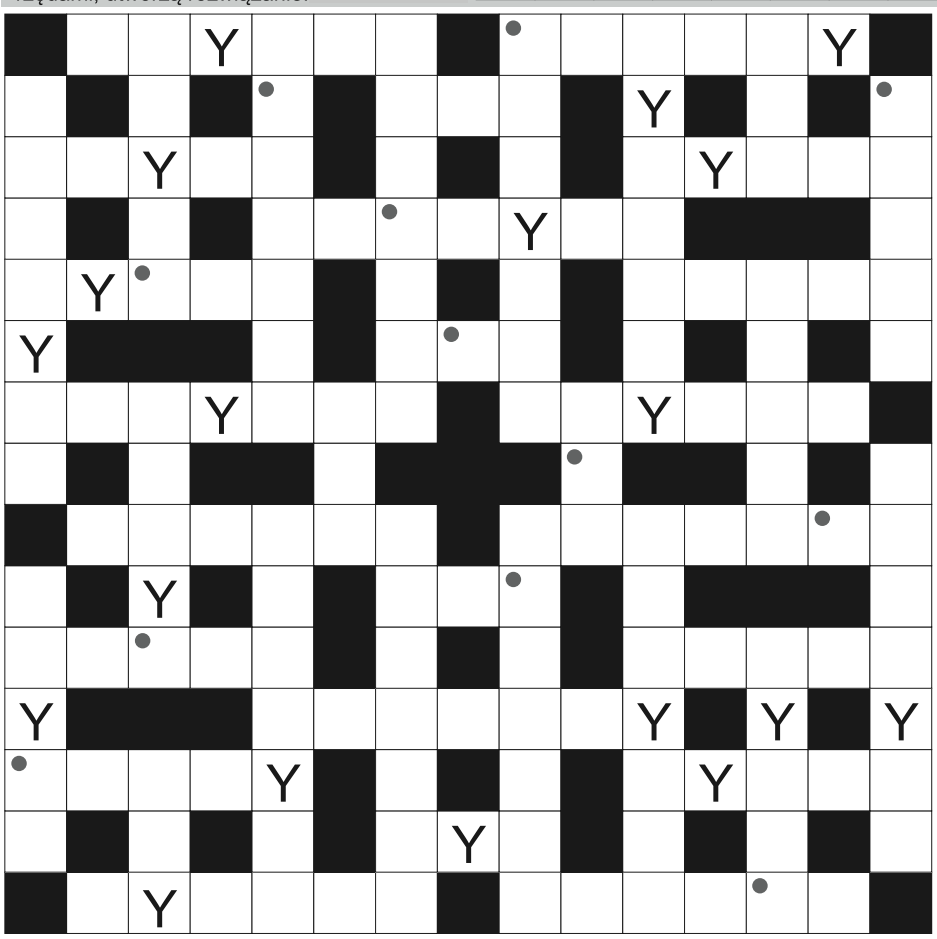

Na diagramie po lewej ujawniliśmy samogłoskę "Y". Miejsce wpisu haseł do odgadnięcia. Rozwiązaniem jest hasło, które utworzą litery z pól z kropką czytane rzędami.

stolica Białorusi; panowie o kasztanowych włosach; lub pionowo w krzyżówce; jubilerska jednostka masy; żona Minosa, króla Krety; mieszkają w termitierach; Chinka ze w stolicy; Helory, patron prawników; inaczej kupno; nawinięte na kołowrotki; czerwone w murze; ślub bez księdza; pustynny, górzysty lub leśny; był nim Zawisza Czarny; Portman i Imbruglia, aktorki; zatoka pomiędzy Łotwą a Estonią; Mike, słynny bokser nazywany Bestią; owoce daktylowca; Roll-s-..., luksusowe auto; de Maupassant, pisarz francuski; historyczna stolica Burgundii; na czele partii, przywódca; Samuel Kanyon, były prezydent Liberii; Santa ..., rzeka w San Bernardino; deser gotowany na mleku; i maj, i grudzień; unosi się z komina; Świątek, polska tenisistka; wzrok lub węch; do prowadzenia psa; odkopane kosztowności; rezultat meczu; barwa brzmienia głosu; Irlandzka Armia Republikańska; bufet, sklep wojskowy; rzeka oskarżonych w Hadesie; kolejna emisja programu; niemiecka marka obuwia sportowego; z listonoszami w każdym mieście; Wolszczak, polska aktorka; Kołecki, były polski sztangista; rodzinne miasto Zbigniewa Lwa-Starowicza.

Sprawdź się w SUDOKU: wypełnij diagram 9×9 w taki spo-sób, aby w każdym wierszu, w każdej kolumnie i w każdym z dziewięciu pogrubionych kwadratów 3×3 znalazło się po jednej cyfrze od 1 do 9:

			2			7		
	5			9	6	8	3	2
	8		7					6
4	1						7	8
	2			7	4	5		
7		3	1	8	5	4		
		2	5	3	1			4
	3	1	6	4			5	
		9				6	1	

6				7	4			
	3		2	6	1	5		8
	1			3		7		
			4	5	2		8	3
3		2				9	1	
	6	8	3	1	9		2	
	2	6	5	4	3			1
	5		6	2		3	4	

WYKREŚLANKA: ukryto 20 polskich marek jubilerskich. Wykreślisz wszystkie od góry do dołu, od lewej do prawej i na ukos: Kruk, Apart, Yes, Lilou, Kamena, Jubitom, Savicki, Narya, Oyca, Milkies, Savvy, Toszka, Issi, Orska, Moni, Cadou, Koto, Mokave, Umiar, Briju:

S	M	O	P	E	L	E	T	O	N
M	O	K	A	V	E	I	R	E	K
Y	N	Y	O	V	J	S	L	E	P
R	T	V	C	Y	K	I	B	O	L
N	A	R	Y	A	N	A	I	S	U
A	R	S	P	Y	D	T	S	A	D
V	I	A	E	V	E	O	Z	V	U
A	R	V	L	J	B	S	U	I	S
T	H	V	Y	U	R	Z	N	C	U
A	S	Y	V	B	I	K	O	K	M
O	M	O	N	I	J	A	N	I	K
M	A	K	U	T	U	R	L	U	A
U	K	O	T	O	R	K	U	S	Z
S	A	M	U	M	I	A	R	S	I
Z	K	A	M	E	N	A	B	U	K
P	A	I	S	S	I	O	N	M	K

eprasa.pl aa89d8979f

18-24 września 2026

Treść programu i foto dzięki uprzejmości: Prasowej Agencji Telewizyjnej, Canal Plus, Polsatu, TVP1, TVP2, TV4, TVN, TVN7, TV Puls, TV Trwam, TVP Kultura
INFORMUJEMY, ŻE REDAKCJA NIE PONOSI ODPOWIEDZIALNOŚCI ZA ZMIANY W PROGRAMACH TV
Wydawca: Dodatek sp. z o.o., ul. Wiatrakowa 11/3, 85-115 Bydgoszcz, tel. 516-018-821, e-mail: iwona@magraf.pl. Redaktor naczelny: Sławomir Grzmiel
ISSN 1643-2460 • Skład komputerowy: Magraf sp.j.
NR 38

Piątek

00:00 POLSAT

Krucjata Bourne'a

Sensacyjny, USA, Niemcy, Rosja, Indie, 2004

Jason Bourne (Matt Damon) porzucił swoje życie zabójcy CIA i podróżuje po świecie, ukrywając się przed agencją razem z Marie Kreutz (Franka Potente). Teraz mieszkają w Goa, w Indiach. Mimo amnezji, tytułowy bohater układa sobie powoli normalne życie z ukochaną kobietą u boku. Ale Bourne'a prześladują sny tak realistyczne, jakby to były niepokojące wspomnienia z czasów, gdy zabijał na zlecenie agencji, i nie jest pewien, ile z nich wydarzyło się naprawdę, a ile jest wytworem jego wyobraźni. Krwawa przeszłość znowu daje o sobie znać!

Sobota

21:55 TV PULS

John Wick 4

Akcja, USA, 2023

W poszukiwaniu wolności John Wick (Keanu Reeves) będzie musiał stoczyć wymagającą walkę na śmierć i życie w największych metropoliach takich jak: Nowy Jork, Paryż, Osaka i Berlin. Przeciwko sobie ma całą organizację płatnych zabójców doskonale znających się na swoim fachu, na czele z ich osobliwym i bezlitosnym szefem Markizem de Gramondem (Bill Skarsgård). Każdy z nich z przyjemnością zgarnie ogromne pieniądze wyznaczone za głowę Johna Wicka. Legendarny bohater po raz kolejny może liczyć tylko na siebie.

Niedziela

00:30 TVP 1

Sully

Fabularny, USA, 2016

15 stycznia 2009 roku. Tuż po starcie z nowojorskiego lotniska pilotowany przez doświadczonego kapitana Chesleya Sullenbergera (Tom Hanks) Airbus A320 traci oba silniki. „Sully" podejmuje szybką decyzję i ląduje uszkodzoną maszyną na rzece Hudson, ratując życie 155 osób. Zdarzenie zostaje okrzyknięte „cudem na rzece Hudson", a Sullenberger zyskuje uznanie mediów i publiki, chwalących jego niezwykłe umiejętności pilotażu. Jednak wkrótce rozpoczyna się śledztwo, mogące zniszczyć jego reputację i karierę.

INNE DATY EMISJI: SOBOTA, 21:25

Poniedziałek

20:35 POLSAT

Jeden gniewny człowiek

Akcja, thriller, USA, Wielka Brytania, 2021

Angeles dochodzi do napadu na opancerzoną ciężarówkę Fortico Security, przewożącą transport dużej ilości pieniędzy w gotówce. W wymianie ognia ginie dwóch ochroniarzy i przypadkowy świadek. Ta tragedia uruchomia łańcuch zdarzeń. Tajemniczy i o dzikim spojrzeniu, Anglik, Patrick Hill (Jason Statham) pięć miesięcy później podejmuje w tej firmie ochroniarskiej pracę jako ochroniarz opancerzonej ciężarówki. Menadżer Terry (Eddie Marsan) jest pod wrażeniem jego referencji z Londynu. Trener Haiden „Bullet" Blaire (Holt McCallany) nie podziela jego zachwytu...

Wtorek

20:00 TVP KULTURA

Narty Ojca Świętego

Teatr Telewizji, 2006

Jerzy Pilch tworzy, na wzór Gogolowego „Rewizora", obraz prowincjonalnej społeczności postawionej w obliczu niespodziewanego wyzwania. Jest wódka, kiełbasa i pijackie śpiewy. Zwarta grupa małomiasteczkowej elity Granatowych Gór regularnie spędza ze sobą wieczory. Czas mija szybko wśród kolejnych toastów. Niezrównanym mistrzem picia jest Młody. W dyskusjach bryluje Profesor, niespełniony naukowiec i zagorzały miłośnik futbolu. Przy stole dotrzymuje im kroku Karol Adolf, miejscowy potentat mięsny, którego produktami zagryzają uczestnicy biesiady...

Środa

02:35 STOP-KLATKA

Ziemia obiecana

Dramat, Polska, 1975

Łódź, lata 80. XIX w. Miasto dynamicznie rozwija się, przyciągając rzesze ludzi karmiących się nadzieją na zdobycie pracy, marzących o karierze i fortunie. Trzej młodzi przyjaciele - Karol Borowiecki (Daniel Olbrychski), Maks Baum (Andrzej Seweryn) i Moryc Welt (Wojciech Pszoniak) - postanawiają założyć fabrykę tkanin. Droga do celu okazuje się trudna, naznaczona znamienną w skutki niechęcią łódzkich fabrykantów oraz pechowymi zdarzeniami. Drapieżna rewolucja przemysłowa weryfikuje młodzieńcze marzenia i ideały.

Czwartek

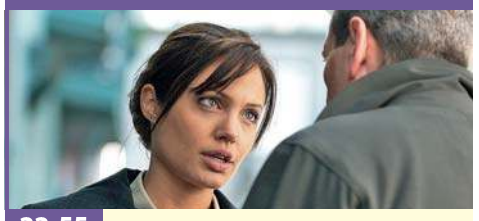

22:55 POLSAT

Złodziej życia

Sensacyjny, USA, Wielka Brytania, 2004

Odnosząca sukcesy, agentka specjalna FBI Illena Scott (Angelina Jolie) zostaje wyznaczona do pomocy kanadyjskiej policji, która od dłuższego czasu stara się schwytać wyjątkowo groźnego, seryjnego mordercę. Ten psychopata zabija, by być inną osobą - odbiera życie, żeby przywłaszczyć sobie tożsamość swoich ofiar i dlatego od lat pozostaje nieuchwytny. Agentka Scott nie polega na tradycyjnych technikach rozwiązywania spraw kryminalnych. Jej intuicyjne, niekonwencjonalne podejście jest często jedynym sposobem na ujawnienie tożsamości morderców...

PIĄTEK • 18 września

TVP 1

04:40 Wykrywacz kłamstw
05:00 Pytanie dnia - rozmowa
05:20 Reporterzy - magazyn
05:30 Oko na Świat - magazyn
05:55 Akacjowa 38 - serial, 2018
07:00 Transmisja Mszy Świętej
07:30 Agape Blisko Ciebie - magazyn
08:00 Serwis Info; Pogoda Info
08:20 Okrasa łamie przepisy - magazyn kulinarny
09:00 Ranczo - serial kom., 2006
10:05 Komisarz Alex - serial krym.
11:00 Ojciec Mateusz - serial
12:00 Serwis Info
12:10 Agrobiznes; Agropogoda
12:40 Magazyn Rolniczy
12:55 Natura w Jedynce - Mali mieszkańcy Półwyspu Iberyjskiego - serial dok., Hiszp., 2026
14:00 Splątane losy - serial, 2024
15:00 Serwis Info
15:10 Reporterzy - magazyn

15:35 Gra słów. Krzyżówka
16:00 Dziedzictwo - serial, Turcja
17:00 Teleexpress
17:20 Pogoda
17:25 Jaka to melodia? - telet.
18:05 Klan - telenowela, Polska
18:40 Akacjowa 38 - serial, 2018
19:30 Program inform. 19.30
19:55 Pytanie dnia - rozmowa
20:10 Sport
20:15 Pogoda
20:30 Konflikt - Reakcja - dramat, thriller, Fin., 2024
21:30 25 lat niewinności. Sprawa Tomka Komendy - dram., Polska, 2020
23:40 Nawrót depresji gangstera - kom., USA, 2002
01:25 Czarny mercedes - sens., Polska, 2019
03:35 Morderstwa w Honfleur - kryminał, Franc., 2024

TVP 2

04:35 Na dobre i na złe - Każdy powinien mieć swój dom - serial, Polska, 2024
05:30 M jak miłość - serial, Polska, 2025
06:15 Anna Dymna - spotkajmy się
06:50 Dla niesłyszących - Barwy szczęścia - serial obycz., 2026
07:30 Pytanie na śniadanie - magazyn poranny
11:45 Operacja zdrowie - magazyn medyczny
12:30 Koło fortuny - teleturniej
13:10 Mini audycja - KCP
13:15 Panna młoda - serial obyczajowy, Turcja, 2024
14:05 Va Banque - teleturniej
14:35 Na sygnale - serial fabularyzowany
15:05 La Promesa - serial obycz., 2024

16:00 Koło fortuny - teleturniej
16:35 Familiada - teleturniej
17:20 Panna młoda - serial obycz., Turcja, 2024
18:15 Va Banque - teleturniej
18:50 Jeden z dziesięciu - teleturniej
19:25 Barwy szczęścia - serial obycz., 2026
20:40 Kocham Cię, Polsko! - zabawa quizowa
22:15 Gabi Drzewiecka zaprasza - magazyn muzyczny
23:15 To jest grane - magazyn muzyczny
23:50 Nieznajoma - serial, Wlk. Bryt., 2020
01:50 Miłość od drugiego wejrzenia - fab., USA, Kan., 2022
03:25 Akacjowa 38 - serial

TVN

05:40 Uwaga! - program interwencyjny
05:55 Ukryta prawda - obycz.
06:50 Kuchenne rewolucje - program kulinarno-rozrywkowy. Dzisiaj zajrzymy do lokalu Jani Sushi w Tarnowie.
07:45 Dzień Dobry TVN - magazyn poranny
11:25 Kuchenne rewolucje - program kulinarno-rozrywkowy. A teraz zapraszamy do bistro 43 300 w Bielsku-Białej oraz Pizzerii Familijnej w Żerkowie.
13:40 Ukryta prawda - serial obyczajowy
16:50 Szpital św. Anny - serial obycz., Polska
17:55 Detektywi - program kryminalny
19:00 Fakty
19:30 Sport
19:40 Pogoda

19:50 Uwaga! - program interwencyjny
20:00 Igrzyska śmierci. Ballada ptaków i węży - przygod., USA, 2023. Potężny niegdyś ród Snowów podupadł i przyszłość Coriolanusa zależy od tego, czy zdoła pokonać konkurentów. Tyle że fortuna nie bardzo mu sprzyja...
23:25 Kolory zła: Czerwień - sens., Polska, 2024
01:40 Kuba Wojewódzki - talk-show
02:55 Uwaga! - program interw.
03:15 Młode gliny - serial krym.
04:20 Nauka Jazdy - reality show
04:55 Zamieszkać na plaży - program edukacyjny

POLSAT

06:00 Nowy dzień
08:00 Halo tu Polsat - program informacyjno-rozrywkowy
11:35 Ewa gotuje - Poznamy kuchnię południowego Podlasia. Będzie sporo ziemniaków, trochę marchewki oraz jeden z najbardziej znanych przysmaków kuchni tatarskiej.
12:10 Gliniarze - serial paradokumentalny
15:30 Wydarzenia - program informacyjny 24
15:50 Pogoda
15:55 Gliniarze - serial paradokumentalny
18:00 Pierwsza miłość - serial obyczajowy
18:50 Wydarzenia - program informacyjny
19:15 Gość Wydarzeń - rozmowa dnia
19:25 Wypasiona kuchnia
19:35 Sport
19:45 Pogoda

19:55 Twoja Twarz Brzmi Znajomo - program muzyczno-rozrywkowy
22:05 Dracula: Historia nieznana - sens., USA, Jap., 2014. Kim był człowiek, który stał się najsłynniejszym wampirem na świecie?
00:00 Krucjata Bourne'a - sens., USA, Niemcy, Rosja, Indie, 2004. Minęły dwa lata, odkąd Jason Bourne (Matt Damon) porzucił swoje życie zabójcy CIA i podróżuje po świecie, ukrywając się przed agencją... ●
02:20 7 sekund - fab., USA, Szwajc., Wlk. Bryt., 2005
04:40 Disco Gramy - program muzyczny
05:25 Telezakupy TV Okazje

TVP Kultura

06:10 Dobry tytuł - magazyn
06:50 W poszukiwaniu dobrego filmu - magazyn
07:20 Rawhide - western, USA, 1959
08:25 Tamte lata, tamte dni - Małgorzata Hajewska - magazyn
09:05 Przygody pana Michała - serial hist.-przyg. TVP, 1969
10:20 Retro kino - Niewiniątka - dramat, USA, 1961
12:15 Portrety - Sean Connery kontra James Bond - dokument, Franc., 2022
13:25 Młodym być - koncert jubileuszowy Jerzego Połomskiego - koncert, 1998
14:55 Stan posiadania - dram., Polska, 1989
16:55 Przygody pana Michała - serial hist.-przyg. TVP, 1969

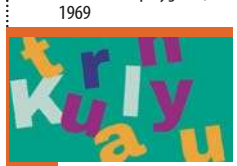

18:10 Tygodnik Kulturalny
19:00 Gwarancje Kultury, 2026 - widowisko
20:40 Turkusowa suknia - melodramat, Belgia, Dania, Maroko, Franc., 2022
23:05 Pitbull - serial, 2005
24:00 Czwartkowy klub filmowy - Matki równoległe - fab., Hiszp., 2021
02:20 Noc krótkich filmów - Ptak na półwyspie• Widzę otchłań
02:55 Nocny dokument - Alain Delon jakiego nie znamy - dokument, Francja, 2015
04:05 Tygodnik Kulturalny - magazyn
05:00 Winne tajemnice - dokument, Polska, 2015
05:40 Teledysk

Stopklatka

06:00 Kabaretowe hity - program rozrywk., Polska, 2023
06:50 Wojciech Cejrowski. Boso przez Świat - serial podróżniczy, Polska, 2007
07:50 Robert Makłowicz - serial kulinarny, Polska, 2023
09:35 Pyszne Dania w 10 minut z Julią Oleś - serial kulinarny, Polska, 2026
09:50 Górski lekarz - serial, Niem.
11:55 Kryminalne zagadki Mazur - serial, Niem., 2021. Dr Wex, technik kryminalistyki, odwiedziła miasteczko na Mazurach. Miała szybko wyjechać, ale postanawia przedłużyć pobyt.
14:00 Hudson i Rex - serial krym., Kan., 2021
15:00 Komisarz Rex - Powrót do Wiednia - serial krym., Austria, 2026

17:00 Katastrofy w przestworzach - dokument, Kan.
20:00 Wieczny student - kom., Niem., USA, 2002
22:00 Zbuntowana - SF, USA, 2015
00:15 Ekstradycja - serial, Polska, 1996. Dzięki kasecie Szawłowskiego, Kulski dowiaduje się o morskim kanale przerzutu narkotyków. Na trop wpada też Gundis.
02:55 Łowca błyskawic - thriller, USA, 1999
04:45 Hitler i Niemcy. Chora namiętność - serial hist., Wlk. Bryt., 2015. Program śledzi powstanie i historię partii nazistowskiej, dojście do władzy Adolfa Hitlera oraz wydarzenia, które doprowadziły do...

TVN 7

05:20 Ten moment - serial paradokumentalny
05:55 Szkoła - program obycz.
08:45 Ukryta prawda - obycz.
11:50 W-11 Wydział Śledczy - program kryminalny
13:55 Detektywi - prog. krym.
15:00 Szpital św. Anny - serial
16:00 Szpital - program obycz.
17:00 Sędzia Anna Maria Wesołowska - serial sądowy
18:00 Rozwód. Walka o wszystko - program obycz.
19:00 Ukryta prawda - obycz.
20:00 Barbie - kom., USA, Wlk. Bryt., 2023
22:35 Sztuka kochania: Historia Michaliny Wisłockiej - obycz., Polska, 2017
01:00 Hotel Paradise - reality show
02:05 Wrota piekieł - program rozrywkowy
03:00 Fachowcy - paradokument
03:40 Dorota was urządzi
04:15 Usterka - poradnik

TV 4

06:00 Strażnik Teksasu - film akcji **08:00** Bogaty Dom - Biedny Dom - program paradok. **08:55** Policjantki i Policjanci - serial paradok. **11:55** Na Ratunek 112 - serial obyczajowy **12:55** Trudne sprawy - program obyczajowy **15:55** Policjantki i Policjanci - serial paradok. **17:00** Trudne Sprawy - program obyczajowy **18:00** Łowcy skarbów. Kto da więcej **19:00** Wypasiona kuchnia **19:05** Policjantki i Policjanci - serial paradok. **20:05** A na obiad... **20:20** Gwiazdy kabaretu **22:30** Gra dla dwojga - kom., USA, Niemcy, 2009 **01:05** Opowiem Ci o zbrodni **02:40** Śmierć na 1000 sposobów **03:00** Gwiazdy Kabaretu - program rozrywkowy **03:25** Lubię disco! **04:25** Top 10 - Lista Przebojów **05:30** Telezakupy TV Okazje

TV Puls

06:00 Policjanci z Miami - serial
08:00 Kobra - oddział specjalny - serial kryminalny
10:00 Zaklinaczka duchów
11:00 Kotka - serial, Meksyk
12:00 Nie igraj z aniołem - serial
13:00 Wspaniałe stulecie - serial
14:00 Kurierzy - serial paradok.
15:00 Lombard. Życie pod zastaw - paradokument
17:00 Kurierzy - serial paradok.
18:00 Lombard. Życie pod zastaw - paradokument
20:00 Zabójcza pułapka - akcja, Wlk. Bryt., 2024
21:55 Uprowadzona - akcja, Franc., USA, 2008
23:45 Largo Winch 2: Spisek - akcja, Franc., 2011
02:00 Menu na miarę
03:00 Lombard. Życie pod zastaw - paradokument
04:00 Taki jest świat - przegląd wydarzeń z całego globu
04:35 Menu na miarę
05:00 Dyżur - serial medyczny

TV Trwam

09:35 Św. na każdy dzień **09:45** Jestem mamą **10:00** Inf. dnia **10:15** Rozmowy niedok. **11:25** Powstanie Warszawskie **11:35** Natura et Homo **12:00** Anioł Pański **12:03** Inf. dnia **12:20** Głos serca **13:05** Pod opieką Limanowskiej Pani **13:30** Msza św. **14:30** Drzwi do lasu **14:55** Słowo życia **15:00** Modlitwa do Bożego Miłosierdzia **15:20** Mocni w Wierze **15:50** Ma się rozumieć **16:00** Inf. dnia **16:10** Natura Obiektywnie **16:40** Post Scriptum **17:10** Bł. ks. Antoni Rewera **17:30** Łączy Nas Historia **17:55** Nowenna pojednania z Matką Bożą z La Salette **18:00** Anioł Pański **18:05** Inf. dnia **18:15** Westerplatte Młodych **19:00** Warto zauważyć... **19:30** Historie Starego Testamentu **19:45** Modlitwa z udziałem dzieci **20:00** Inf. dnia **20:20** Różaniec **20:50** Powstanie Warszawskie **21:00** Apel Jasnog.

eprasa.pl aa89d8979f

SOBOTA • 19 września

TVP 1

05:25 Wykrywacz kłamstw - magazyn
06:20 Balans bieli - magazyn
07:00 Transmisja Mszy Świętej
07:40 Rok w ogrodzie; Rok w ogrodzie Extra - magazyn
08:20 Pełnosprawni - magazyn dla niepełnosprawnych
08:50 Ranczo - serial kom., 2006
09:50 Felicita - serial obycz., Polska, 2026
11:25 Ojciec Mateusz - serial
12:10 Przed ekranem
12:20 Dobre strony - **Tomasz Organek i Andrzej Seweryn** - rep.
12:35 Królowe Dzikiego Zachodu - western, Franc., 1971
14:25 Okrasa łamie przepisy - magazyn kulinarny
15:00 Rolnik szuka żony - reality show

16:00 Zaraz wracam - serial, Polska, 2026
17:00 Teleexpress
17:20 Pogoda
17:35 Koncert
18:40 Jaka to melodia? - teleturniej muzyczny
19:30 Program inform. 19.30
19:55 Pytanie dnia - rozmowa
20:05 Sport
20:10 Pogoda
20:25 Komisarz Alex - serial krym.
21:25 Hit na sobotę - **Sully** - fab., USA, 2016 ●
23:10 Klasyka kina - Pełnia zła - thriller, USA, Kan., 1993
01:10 25 lat niewinności. Sprawa Tomka Komendy - dram., Polska, 2020
03:15 Jaka to melodia? - teleturniej muzyczny

TVP 2

05:10 Dla niesłyszących - **Barwy szczęścia** - serial obycz., 2026
06:25 Dla niesłyszących - **M jak miłość** - serial, Polska, 2026
07:30 Pytanie na śniadanie - magazyn poranny
11:20 Super Gary. Gotuj z Bosacką! - program rozrywkowy
12:05 W poszukiwaniu dobrego filmu - magazyn
12:35 Informacje kulturalne - magazyn
13:05 Panna młoda - serial obycz., Turcja, 2024
14:00 Familiada - teleturniej
14:35 Koło fortuny - teleturniej
15:15 Szansa na sukces. Opole 2027 - widowisko muzyczne
16:20 Na dobre i na złe - serial, Polska, 2026

17:20 Panna młoda - serial
18:15 Omnibus - **szybcy i mądrzy** - teleturniej
19:10 Słowo na niedzielę
19:25 Rodzinka.pl - serial kom.
20:30 The Voice of Poland - **Przesłuchania w ciemno** - widowisko muzyczne
23:00 Program rozrywkowy
23:30 Postaw na milion - teleturniej
00:30 Królowe życia - kom., Wlk. Bryt., USA, 2019. Chora na raka Martha postanawia zrezygnować z chemioterapii i zacząć spełniać najskrytsze marzenia
02:05 Reguła milczenia - dram., USA, 2012
04:10 Rodzinka.pl - serial kom.

TVN

05:40 Uwaga! - program interwencyjny
05:55 Ukryta prawda - serial obyczajowy
06:50 Kobieta na krańcu świata - program Martyny Wojciechowskiej
07:45 Dzień Dobry TVN - magazyn poranny
11:30 Dobrze zrobione w domu
11:35 Na Wspólnej Omnibus - serial obycz., Polska
13:35 Kobieta na krańcu świata - program Martyny Wojciechowskiej
14:05 MasterChef - program kulinarno-rozrywkowy
15:45 Clifford: Wielki czerwony pies - film rodzinny, USA, Kan., Wlk. Bryt., 2021
17:55 Taskmaster - reality show
19:00 Fakty
19:30 Sport
19:40 Pogoda

19:45 Azja Express - reality show
21:35 Przepiękne! - obycz., Polska, 2025. Historie kilku kobiet, które codziennie walczą o swoje życie, szczęście, marzenia...
23:55 To: Rozdział II - horror, USA, 2019. 27 lat po tragicznych wydarzeniach w Derry dorośli członkowie „Klubu frajerów" powracają do miasteczka, aby ponownie zmierzyć się z zabójczym klaunem. Kontynuacja i zarazem zwieńczenie głośnego horroru „To".
03:30 Uwaga! - program interw.
03:50 Młode gliny - serial krym., Polska
04:50 Nauka Jazdy - reality show

POLSAT

06:00 Nowy dzień
08:00 Halo tu Polsat - poranny program informacyjno-rozrywkowy
11:50 Nasz Nowy Dom - program rozrywkowy
13:15 Gru, Dru i Minionki - anim., USA, 2017
15:00 Kevin sam w Nowym Jorku - kom., USA, 1992. Zbliża się kolejne Boże Narodzenie i rodzina McCallisterów oraz liczni kuzyni tym razem wybierają się na odpoczynek świąteczny na Florydę...
17:30 Awantura o kasę - teleturniej
18:50 Wydarzenia - program informacyjny
19:15 Prezydenci i Premierzy - rozmowy Jarosława Gugały
19:25 Wypasiona kuchnia
19:35 Sport
19:45 Pogoda

19:55 Kabaret na żywo - **Młodzi i moralni**
22:00 Wrogowie publiczni - sens., Jap., USA, 2009. Historia legendarnej krucjaty FBI przeciwko najsłynniejszym amerykańskim gangsterom lat trzydziestych dwudziestego wieku.
01:00 Transfer - sens., USA, 2007. Kiedy w zamachu terrorystycznym ginie 19 osób, amerykański naukowiec egipskiego pochodzenia zostaje uznany za terrorystę i niespodziewanie „znika" w trakcie lotu powrotnego z RPA do domu w USA
03:40 Świat według Kiepskich
04:15 Kabaretowa Ekstraklasa
04:40 Disco Gramy
05:25 Telezakupy TV Okazje

TVP Kultura

06:05 Ludwig van Beethoven - **III Symfonia Es-dur op. 55 „Eroica"** - koncert, Niemcy, 2020
07:15 Od ucha do ucha - **Ruchomy zamek Hauru**
09:25 Panna Nikt - dram., Polska, 1996
11:20 Kosmos 1999 - serial, Wlk. Bryt., 1977
12:25 Wydarzenie aktualne
13:00 Dokument tygodnia - **Hollywoodzki remake** - **Sztuka przerabiania** - serial dokumentalny, Francja, 2023
14:05 Jutro idziemy do kina - fab., Polska, 2007
16:05 Serialowa nostalgia - **Alternatywy 4** - serial kom., 1983
17:15 Tamte lata, tamte dni - **Zbigniew Zamachowski** - magazyn
18:00 Retro kino - **Niewiniątka** - dram., USA, 1961

20:00 Bilet do kina - **Schmidt** - komediodramat, USA, 2002. Świeżo upieczony emeryt czuje się bezużyteczny, a jeszcze wiele mógłby zdziałać.
22:15 Klub Jazzowy - **Robert Wypasek** - koncert, 2026
23:30 Cube - SF, Kan., 1997
01:15 Wieczór kinomana - **Turkusowa suknia** - melodramat, Belgia, Dania, Maroko, Francja, 2022
03:30 Wydarzenie aktualne
04:00 Kulturalni - magazyn
05:00 Podróże z historią - **Zamek czy lepianka** - **dylematy średniowiecza** - dokument, Polska, 2015
05:40 Teledyski

Stopklatka

06:00 Komisarz Rex - serial krym., Austria, Niem., 2001. Przygody tytułowego psa - owczarka niemieckiego o imieniu Reginald von Ravenhorst, znanego wszystkim jako Rex, który pomaga...
10:00 Hudson i Rex - serial krym., Kan., 2021
12:00 Kryminalne zagadki Mazur - serial, Niem., 2021. Dr Wex, technik kryminalistyki, odwiedziła miasteczko na Mazurach. Miała szybko wyjechać, ale postanawia przedłużyć pobyt.
14:00 Flintstonowie: Niech żyje Rock Vegas! - kom., USA, 2000
15:55 Nie ma róży bez ognia - kom., Polska, 1974
17:55 A oni dalej grzeszą, dobry Boże! - kom., BE, Franc., 2021

20:00 Lęk pierwotny - thriller, USA, 1995
22:40 Uprowadzona 3 - thriller, Franc., 2014
00:55 Dług - krym., Polska, 1999. Adam i Stefan chcą otworzyć montownię skuterów, ale bank nie udziela im kredytu. Mężczyźni odrzucają pożyczkę proponowaną przez...
03:05 Nazywam się Burt Reynolds - dokument, Kanada, 2020
05:25 Najpiękniejsze fajerwerki ever - polityczny, Polska, 2016. Duże, europejskie miasto. Beztroskie życie trojga przyjaciół tworzących miłosny trójkąt przerywa gwałtownie brutalny konflikt, który...

TVN 7

05:00 Szkoła - program obyczajowy
06:00 Wiza na miłość - serial paradokumentalny
06:55 New Looney Tunes II - animacja
07:10 Film o pszczołach - kom., USA, 2007
09:00 The Floor - teleturniej
10:15 Ukryta prawda - obycz.
11:20 Mówię Wam - talk-show
12:35 Ukryta prawda - obycz.
14:40 Szpital św. Anny - serial obycz., Polska
16:40 Detektywi - program kryminalny
17:40 Vabank - kom., Polska, 1981
20:00 Zapowiedź - katastrof., USA, Australia, Wlk. Bryt., 2009
22:35 Diuna - SF, USA, Wlk. Bryt., Kan., 2021
01:50 La La Land - musical, USA, 2016
04:20 Fachowcy - paradokument

TV 4

06:00 Łowcy skarbów. Kto da więcej - reality show **07:00** Galileo - ciekawostki popularnonaukowe **09:05** JesteśmyDlaDzieci - program edukacyjny **09:30** A na obiad... **09:35** Galileo - ciekawostki popularnonaukowe
12:40 Chiński zodiak - sens., Chiny, 2013 **14:55** Policjantki i Policjanci - serial paradok.
19:00 Wypasiona kuchnia
19:05 Policjantki i Policjanci - serial paradokumentalny
20:05 A na deser... - program kulinarny
20:20 Sprawiedliwi - Wydział Kryminalny - serial policyjny
00:20 Gwiazdy kabaretu - program rozrywkowy **02:25** STOP Drogówka - serial policyjny **03:25** Lubię disco!
04:25 Top 10 - Lista Przebojów **05:30** Telezakupy TV Okazje

TV Puls

06:00 Kobra - **oddział specjalny** - serial kryminalny
09:00 Taki jest świat - przegląd wydarzeń z całego globu
09:25 Boso przez świat
10:00 Lombard. Życie pod zastaw - paradokument
20:00 Uprowadzona 2 - akcja, Franc., USA, Turcja, Niemcy, 2012. Przywódca albańskich handlarzy ludźmi, Murad Krasniqi (Rade Serbedzija), planuje pomścić śmierć syna, który zginął za sprawą agenta Bryana Millsa (Liam Neeson)...
21:55 John Wick 4 - akcja, USA, 2023 ●
01:05 Revolt - akcja, 2017
03:00 Taki jest świat - przegląd wydarzeń z całego globu
03:25 Dyżur - serial medyczny
04:00 Menu na miarę - program kulinarny
05:00 Dyżur - serial medyczny

TV Trwam

08:15 Westerplatte Młodych **09:00** Rycerz **10:00** Inf. dnia **10:15** Retrospekcja **10:35** Słowo życia **10:40** Polski Punkt Widzenia **11:00** Kropelka radości **12:00** Anioł Pański **12:03** Inf. dnia **12:20** Warto zauważyć... **12:50** Natura Obiektywnie **13:20** Ocalić od zapomnienia **13:30** Msza św.
14:30 Przegląd Tyg. „Niedziela" **14:35** Słowo życia **14:40** Św. na każdy dzień **14:45** Jak wygrać małżeństwo? **15:00** Dzielna niewiasta **15:15** Mateczniki Polskości **15:30** Wierzę w Boga **16:00** Inf. dnia **16:10** Historia PL **17:00** Łzy Maryi z La Salette
17:30 Przełamując bariery **17:55** Poczet Wlk. Polaków **18:00** Anioł Pański **18:05** Inf. dnia **18:15** Rozmowy niedok. **19:25** Św. na każdy dzień **19:30** Manna z Nieba **19:45** Modlitwa z udziałem dzieci **20:00** Inf. dnia **20:20** Różaniec **20:50** Powstanie Warszawskie **21:00** Apel Jasnogórski

NIEDZIELA • 20 września

TVP 1

05:00 Sprawdzamy - magazyn
05:25 Sprawa dla reportera
06:20 Słownik polsko@polski - talk-show prof. J. Miodka
06:50 Słowo na niedzielę
07:00 Transmisja Mszy Świętej
08:00Tydzień - **magazyn**
08:30 Pociąg do Polski - dok.
09:05 U Pana Boga w ogródku - serial kom. TVP, 2008
10:00 Ojciec Mateusz - serial
10:55 Komisarz Alex - serial krym.
11:55 Między ziemią a niebem
12:00 Anioł Pański, Watykan
12:15 Między ziemią a niebem
12:45 Portret Kapłana - **ks. Krzysztof** - reportaż
13:05 Małe wielkie podróże - dok., Wlk. Bryt., 2023
14:05 Rolnik szuka żony
14:30 Lalka - **Wielkopańskie zabawy** - serial, 1977
16:00 Zaraz wracam - serial, Polska, 2026

17:00 Teleexpress
17:20 Pogoda
17:35 Daję słowo - **Maciej Orłoś** - **Stefan Friedmann** - talk-show
18:40 Jaka to melodia? - teleturniej muzyczny
19:30 Program inform. 19.30
19:55 Pytanie dnia - rozmowa
20:05 Sport
20:10 Pogoda
20:25 Graz Cieniem - serial, 2026
21:25 Rolnik szuka żony - reality show
22:45 Pozew o miłość - kom. romant., USA, 2004
00:30 Sully - fab., USA, 2016 ●
02:10 Jaka to melodia? - teleturniej muzyczny
03:05 Skutki noszenia kapelusza w maju - obycz., Polska, 1995

TVP 2

04:40 Dla niesłyszących - **Barwy szczęścia** - serial obycz., 2026
06:25 Dla niesłyszących - **M jak miłość** - serial, Polska, 2026
07:30 Pytanie na śniadanie - program śniadaniowy
11:00 Jak to się mówi, czyli Kasia u Bralczyka - magazyn
11:35 The Voice of Poland - **Przesłuchania w ciemno** - widowisko muzyczne
14:00 Familiada - teleturniej
14:35 Koło fortuny - teleturniej
15:10 Szansa na sukces. Opole 2027 - widowisko muzyczne
16:10 Europa da się lubić - nowe pokolenie
17:15 Tak to leciało - teleturniej muzyczny

18:15 Omnibus - **szybcy i mądrzy** - teleturniej
19:10 Kocham Cię, Polsko! - zabawa quizowa
20:40 Gwiazdy w akcji - **Pozdrowienia z Paryża** - akcja, Franc., 2010
22:20 Ferrari - fab., USA, Włochy, Wlk. Bryt., 2023. Biografia słynnego Enzo Ferrari (Adam Driver), byłego kierowcy rajdowy, który znajduje się w najtrudniejszym momencie swojego życia. Firma, którą od 10 lat buduje stoi u progu bankructwa.
00:45 Będziemy mieszkać razem - serial obycz., Polska, 2023
01:45 Królowe życia - kom., Wlk. Bryt., USA, 2019
03:25 Serial fabularny

TVN

05:40 Uwaga! - program interwencyjny
05:55 Ukryta prawda - serial obyczajowy
06:50 Kuchenne rewolucje - program kulinarno-rozrywkowy
07:45 Dzień Dobry TVN - magazyn poranny
11:30 Kobieta na krańcu świata - program Martyny Wojciechowskiej
12:40 Co za tydzień - program rozrywkowy
13:30 Azja Express - reality show
15:20 Sonic: Szybki jak błyskawica II - kom., USA, Jap., 2022. Po osiedleniu się w Green Hills, Sonic chce udowodnić, że ma to, czego potrzeba, aby być prawdziwym bohaterem.
17:50 Kuchenne rewolucje - program kulinarno-rozrywkowy

19:00 Fakty
19:30 Sport
19:40 Pogoda
19:45 MasterChef - program kulinarno-rozrywkowy
21:25 Spadek - kom., Polska, 2024. Do posiadłości zmarłego wuja Władysława zjeżdża się cała rodzina na odczytanie testamentu. Wszyscy mają nadzieję na spory zastrzyk gotówki...
23:30 Gra fortuny - sens., USA, Wlk. Bryt., Chiny, Indonezja, Turcja, 2022
01:55 Uwaga! - program interw.
02:15 Superwizjer - magazyn reporterów
02:50 Klara - serial, Polska
04:00 CSI: Kryminalne zagadki Las Vegas - serial, USA
05:00 Nauka Jazdy - reality show

POLSAT

06:00 Nowy dzień
08:00 Halo tu Polsat - poranny program informacyjno-rozrywkowy
11:20 Nasz Nowy Dom - program rozrywkowy
12:40 Aladyn - sens., Wlk. Bryt., USA, Australia, 2019. Aladyn (Mena Massoud) to uroczy rozrabiaka, którego domem są ulice miasta Agrabah. Pragnie porzucić życie złodziejaszka gdyż wierzy, że został stworzony do ważniejszych rzeczy.
15:25 Twoja Twarz Brzmi Znajomo - program muzyczno-rozrywkowy
17:30 Awantura o kasę - teleturniej
18:50 Wydarzenia - program informacyjny
19:15 Wypasiona kuchnia
19:20 Sport
19:25 Pogoda
19:35 Być Gwiazdą

19:55 Dancing with the Stars. Taniec z Gwiazdami - program taneczno-rozrywkowy
22:50 Jeszcze większe dzieci - kom., USA, 2013. Lenny (Adam Sandler) nie może zapomnieć superwakacji sprzed trzech lat, które spędził z przyjaciółmi z dzieciństwa. Nostalgia zwycięża zdrowy rozsądek i razem z żoną i ich dziećmi postanawia przeprowadzić się z Los Angeles do rodzinnego miasteczka...
01:00 Boski żigolo - kom., USA, 1999
02:55 Święty interes - kom., Polska, 2010
04:55 Disco Gramy
05:40 Telezakupy TV Okazje

TVP Kultura

06:00 Jerzy Połomski - koncert, 2022
06:50 Rozmowy (nie)wygodne - **Marek Sekielski** - 2024
07:45 Od ucha do ucha - **Bajnutki** - **Wielorybi śpiew**
08:00 Nabożeństwo luterańskie w Bładnicach
09:05 Po naszemu. Tożsamość mazurska - reportaż
09:35 Przystań nad Biblią - program religijny
09:50 Przyjęcie na dziesięć osób plus trzy - film TVP, 1973
11:00 Kosmos 1999 - serial, Wlk. Bryt., 1977
12:05 Teatr Telewizji. Wróg ludu - spektakl teatralny, 1971
13:50 Sirocco - fab., USA, 1951
15:40 Serialowa nostalgia - **Alternatywy 4** - serial kom., 1983
17:15 Niedziela z... piosenkami Danuty Rinn

20:00 Most na Renie - dramat wojenny, USA, 1969
22:10 Porozmawiajmy szczerze - **Cezary Żak**
22:50 Więcej niż fikcja - **Pokolenie „Matrixa"** - dokument, Francja, 2023
23:55 Noc krótkich filmów - **Te wspaniałe bąbelki w tych pulsujących limfocytach • Dygot**
00:30 Klub Jazzowy - **Robert Wypasek** - koncert, 2026
01:50 Kino nocne - **Schmidt** - komediodramat, USA, 2002
04:05 Niedziela z... piosenkami Danuty Rinn - widowisko
05:00 Podróże z historią - **320 metrów pod ziemią** - dokument, Polska, 2015

Stopklatka

06:00 Komisarz Rex - serial krym., Austria, Niem., 2001. Przygody tytułowego psa - owczarka niemieckiego o imieniu Reginald von Ravenhorst, znanego wszystkim jako Rex, który pomaga swoim...
10:00 Hudson i Rex - serial kryminalny, Kanada
13:00 Komisarz Rex - Powrót do Wiednia - serial krym., Austria, 2026. Max umawia się na randkę z ratowniczką medyczną Julią na spektakl teatralny. Spotkanie ma zaskakujący finał, gdy do budynku wdziera się...
15:05 Kryptonim Panda - kom., Chiny, 2024
17:20 Znachor - dramat, Polska, 1982. Profesor Wilczur, napadnięty i ciężko pobity, traci pamięć.
20:00 Boże Ciało - dramat, Polska, 2019

22:15 Skok - krym., USA, 2001. Złodziej z olbrzymim doświadczeniem (Gene Hackman), podczas jednego ze skoków zostaje sfilmowany przez kamery sklepowe.
00:40 Wściekły pies - akcja, USA, 2017
02:45 Karate po polsku - dram., Polska, 1982. Michał i Piotr przyjeżdżają na Mazury, by wykonać fresk w parafialnym kościółku. Miejscowa banda wyraźnie szuka z nimi zwady.
04:30 Hitler i Niemcy. Chora namiętność - serial hist., Wlk. Bryt., 2015. Program śledzi powstanie i historię partii nazistowskiej, dojście do władzy Adolfa Hitlera

TVN 7

05:10 Szkoła - program obycz.
06:10 Wiza na miłość - serial paradokumentalny
07:05 New Looney Tunes II - animacja
07:40 Mój przyjaciel delfin II: Ocalić Mandy - przygod., USA, 2014
09:55 The Floor - teleturniej
11:15 Top Model - reality show
12:45 Ukryta prawda - obycz.
14:50 Szpital św. Anny - serial obycz., Polska
16:50 Detektywi - program kryminalny
17:50 Gniew Tytanów - przygod., USA, Hiszp., 2012
20:00 Diuna: Część druga - SF, USA, Kan., ZEA, Węgry, Wł., N. Zel., Jordania, 2024
23:30 Reminiscencja - sens., USA, 2021
01:55 Przynęta - sens., USA, 2019
04:05 Fachowcy - paradokument
04:45 Usterka - poradnik

TV 4

06:00 Łowcy skarbów. Kto da więcej **07:00** Wielkie tajemnice historii - serial dok. **08:50** A na deser... - program kulinarny **09:00** Ewa gotuje - program kulinarny **09:30** Galileo - ciekawostki popularnonaukowe
11:30 Mini Galileo - intrygujące zagadki ze świata nauki i techniki **11:55** Stuart Malutki 2 - kom., USA, 2002 **13:35** Hot Shots! - kom., USA, 1991 **15:25** Niewidzialny - sens., USA, 2005 **17:50** Uroczysko - serial krym. **20:00** Wypasiona kuchnia
20:05 Sprawiedliwi. Trójmiasto **00:15** STOP Drogówka - serial policyjny **01:20** Wielkie tajemnice historii - serial dok. **03:10** Gwiazdy Kabaretu - program rozrywkowy **03:25** Lubię disco! **04:25** Top 10 - Lista Przebojów **05:30** Telezakupy TV Okazje

TV Puls

06:00 Taki jest świat - przegląd wydarzeń z całego globu
06:35 Kobra - **oddział specjalny** - serial kryminalny
07:35 Don Matteo: Boski detektyw - serial krym.
09:50 Kurierzy - serial paradok.
11:50 Johnny English: Nokaut - kom., Wlk. Bryt., 2018
13:40 Goście, goście 2 - kom., Franc., 1998
16:05 Goście w Ameryce - kom., Franc., USA, 2001
18:00 Wasabi: Hubert zawodowiec - kom., Franc., Jap., 2001
20:00 Demaskator - akcja, USA, 2022
22:05 Rozgrzeszenie - akcja, USA, 2024
00:20 16 przecznic - akcja, USA, Niemcy, 2006
02:30 Dyżur - serial medyczny
03:15 Taki jest świat - przegląd
04:00 Dyżur - serial medyczny
05:00 Dzielnica strachu - serial

TV Trwam

09:25 Przegląd Tyg. „Niedziela" **09:30** Msza św. **10:30** 10 obrazów z życia Prymasa **11:00** Głos serca **11:45** Solidarność - narodziny Wolności **12:00** Anioł Pański z Ojcem Św. Leonem XIV **12:15** Papież Polak do Rodaków
13:00 Tata z Małopolski - afrykańskie ścieżki ks. Jana Czuby **14:00** Koncert zespołu Mały Śląsk z Radzionkowa **15:00** Wieś to też Polska **16:00** Inf. dnia **16:10** Koncert życzeń **16:50** Mateczniki Polskości **17:00** Natura et Homo **17:30** Sól ziemi **17:55** Poczet Wlk. Polaków
18:00 Anioł Pański **18:05** Inf. dnia **18:15** Rozmowy niedok. **19:25** Św. na każdy dzień **19:30** Baśniowy teatr lalek **20:00** Inf. dnia **20:20** Różaniec **20:50** Od Lutra do Marksa - Historia Kościoła **21:00** Apel Jasnog. **21:20** Inf. dnia **21:40** Retrospekcja **21:45** Stan Bezp. Państwa

eprasa.pl aa89d8979f

MISTRZOWSKI WEEKEND NAD UKIELEM

KAJAKARSTWO W piątek nad jeziorem Ukiel w Olsztynie rozpoczną się mistrzostwa Polski w maratonie kajakowym. Na zawodników czekają dwa dystanse, bowiem rywalizować będą zarówno w short maratonie, jak i klasycznym maratonie kajakowym.

W Olsztynie o medale powalczy ponad 350 kajakarzy. Na zdjęciu Magdalena Szczęsna

Fot. Bartłomiej Zborowski

W pięknej warmińskiej scenerii zawodniczki i zawodnicy różnych grup wiekowych będą rywalizowali o medale, jednak na starcie zabraknie czołówki reprezentacji Polski ze względu na inne zawody i zgrupowania. – W tym terminie nie było innej możliwości – wyjaśnia Mateusz Rynkiewicz, trener reprezentacji Polski w maratonie kajakowym.

Mistrzostwa Polski odbędą się już po raz 40. W tym roku najlepszych krajowych zawodników ponownie gościć będzie malowniczy Olsztyn. Na zawodników czekają dwa dystanse, bowiem rywalizować będą zarówno w short maratonie, jak i klasycznym maratonie kajakowym, również w osadach. Nie zabraknie również konkurencji młodzieżowych oraz kategorii dla weteranów. Łącznie na starcie pojawi się ponad 350 zawodników reprezentujących blisko 50 klubów.

Niestety, tegoroczne mistrzostwa odbędą się bez największych gwiazd polskiego maratonu kajakowego.

W Olsztynie zabraknie przede wszystkim Mateusza Borgieła i Mateusza Zuchory, czyli niekwestionowanych liderów tej konkurencji nie tylko w Polsce, ale również na świecie.

Obaj przebywają obecnie na zgrupowaniu reprezentacji Polski w bułgarskim Bełmeken, gdzie przygotowują się do mistrzostw świata w Argentynie. - Ośrodek może nie jest najnowszy i nie ma niesamowitego standardu, ale jest położony bardzo wysoko w górach, więc to daje nam aklimatyzację do wysokości - wyjaśnia trener Mateusz Rynkiewicz. - Naszym celem jest bowiem poprawa wytrzymałości. Pracujemy spokojnie, ale sama obecność na tej wysokości już daje duże obciążenie dla organizmu. Na razie wszystko idzie zgodnie z planem. Do Argentyny pojedziemy walczyć o jak najwyższe miejsca. Myślę, że wszyscy są w coraz lepszej formie. W Bułgarii jest nas czwórka, ale poza tym cały autokar zawodników pojechał w tym samym terminie na Turniej Nadziei Olimpijskich. My kwalifikacje do kadry i tak robimy w maju, więc mistrzostwa Polski w tym terminie nie są dla nas idealnym momentem. Kiedyś, kiedy mistrzostwa były w maju, po prostu ścigaliśmy się na nich i wtedy wszyscy zawodnicy, którzy chcieli mieć szkolenie kadrowe czy jechać na zawody międzynarodowe, brali w nich udział. Ale oczywiście będziemy śledzić wyniki olsztyńskich zawodów – obiecuje trener Rynkiewicz.

Mimo nieobecności kadrowiczów, emocji w Olsztynie z pewnością nie zabraknie. Na starcie pojawią się również zawodnicy specjalizujący się na co dzień w sprincie kajakowym. W konkurencji K-1 wystartują między innymi Zuzanna Błażejczak, Magdalena Szczęsna i Anna Mielnik. O medale powalczy także Sławomir Siwiec, który ma już na koncie złoto mistrzostw Polski w maratonie, oraz Wiktor Żarski, znany przede wszystkim z rywalizacji na krótszych dystansach. Ciekawie zapowiada się również rywalizacja w C-1.

Na liście startowej znaleźli się Wiktor Głazunow i Kyrylo Krasinskyi, czyli zawodnicy, którzy na co dzień rywalizują w sprincie na najwyższym poziomie.

Głazunow nie ukrywa, że maraton zajmuje w jego sportowej karierze szczególne miejsce: – Jak tylko mogę i termin zawodów na to pozwala, zawsze staram się wystartować w maratonie. Mam ogromny sentyment do tego dystansu, ponieważ to właśnie w maratonie osiągałem swoje pierwsze medale na arenie międzynarodowej. Dla mnie to zawsze coś wyjątkowego, a nie tylko zwykłe przetarcie. Fakt, że nie ma czołówki reprezentacji, sprawia, że na pewno szanse na medale dla innych zawodników rosną. W tym roku zabraknie czołowych maratończyków, którzy są absolutnymi specjalistami w tej konkurencji i na pewno byliby głównymi faworytami. Wygranie z nimi byłoby niezwykle trudnym zadaniem. Myślę jednak, że wielu startujących wcale nie postrzega ich nieobecności wyłącznie jako łatwiejszej szansy na podium. Większość po prostu wolałaby się z nimi bezpośrednio sprawdzić i powalczyć ramię w ramię – mówi Głazunow.

Oczywiście wśród uczestników nie zabraknie przedstawicieli naszego województwa. Sam Kayak Sport Club Olsztyn wystawi do boju ponad 30 zawodników. Poza tym będą kajakarze z takich klubów jak: Silvant Kajak Elbląg (28) i Puma Ostróda (8).

40. Mistrzostwa Polski w maratonie kajakowym rozpoczną się w piątek i potrwają do niedzieli. Wstęp na zawody, które odbędą się na Plaży Miejskiej, jest wolny.

* Sponsorem głównym polskiego kajakarstwa jest PGE Polska Grupa Energetyczna SA, a partnerem - LOTTO.

OGŁOSZENIA DROBNE / REKLAMA

NIERUCHOMOŚCI
sprzedam
WWW.DOMKIHOLENDERSKIE.EU, 503-103-703

ROLNICTWO
zwierzęta hodowlane
KURY nioski z jajem, 600500710.
SKUP koni, bydła, 606-954-202

Szukasz Klientów?
tel. 604-408-305
DZIENNIK ELBLĄSKI.pl

eprasa.pl aa89d8979f

SPRINTEM

SIATKÓWKA\\\ Na zakończenie fazy grupowej mistrzostw Europy Polacy przegrali 2:3 (25:20, 29:31, 23:25, 25:19, 18:20) z Bułgarią. Biało-czerwoni już wcześniej zapewnili sobie pierwsze miejsce w grupie B.
- Była to ostatnia okazja, żeby przegrać mecz - stwierdził trener Nikola Grbić. - Myślę, że jest dużo lekcji, które musimy odrobić. Nie wszystko było źle, kontrolowaliśmy spotkanie do połowy drugiego seta, mieliśmy okazję go wygrać. Mogliśmy wygrać mecz nawet 3:0, bo w trzecim secie też mieliśmy możliwości. Z dobrych rzeczy, to wróciliśmy z wyniku 1:2. Wróciliśmy do tego spotkania, gdzie w tie-breaku przegrywaliśmy 6:10, a później mieliśmy meczbola.
Na pierwszym etapie fazy pucharowej grupa B trafia na grupę D. Pozostałe dwie grupy rywalizację zakończyły po oddaniu gazety do druku.
• 1/8 finału, sobota: Polska - Łotwa (15), Bułgaria - Niemcy (18); niedziela: Ukraina - Rumunia (15), Francja - Portugalia (18).

SPORTY MOTOROWE\\\
W Słomczynie złe miłego początki w wykonaniu Zbigniewa Staniszewskiego podczas łączonej rundy rallycrossowych mistrzostw Polski i mistrzostw Europy strefy centralnej. Olsztyński kierowca nie rozpoczął rundy na polskim Autodromie tak jak planował, ale za to w znakomitym stylu zakończył. Efektowne zwycięstwo w finale zadecydowało, że po raz siódmy z rzędu tytuł mistrza Polski w klasie supercars wędruje na jego konto. Staniszewski używał w Słomczynie Forda Fiesty w wersji R5 i mimo słabszego auta po ciekawej rywalizacji zwyciężył z najgroźniejszym w stawce Bruno Beckertem w Citroenie DS3.
Zbigniew Staniszewski: - Chociaż w pierwszej kwalifikacji wygraliśmy, to potem było już tylko gorzej. W czwartym biegu kwalifikacyjnym zajęliśmy nawet czwarte miejsce, bo strategia, którą przyjąłem, nie zadziałała. Rywale ze Słowacji stanęli na wysokości zadania i stworzyli bardzo groźną rywalizację. Już traciłem nadzieję, bo ich szybsze samochody wygrywały z nami starty. My używaliśmy Fiesty w słabszej wersji R5 i przegrywaliśmy z rywalami, którzy dysponowali silnikami o mocy ponad 500 koni. Jednak w finale uśmiechnęło się do nas szczęście. Wykonałem doskonały start, a nasz główny rywal tym razem nie zrobił tego, jak należy. Po 50 metrach wyprzedzałem go o niecałą długość samochodu i postanowiłem zajechać mu drogę. On, widząc to odjął gazu, w tej sytuacji każdy, tak by zrobił. Regulamin na to wszystko pozwala, walka była OK. Jak wjechałem w pierwszy zakręt, za który dostaje się najwięcej punktów i zobaczyłem, że jestem pierwszy, to dostałem szałojazdy. Pędziłem do mety co koń wyskoczy. Czułem precyzję i pedantyczność, prowadząc auto w zakrętach. Wykorzystałem całą sytuację i nie oddałem prowadzenia od pierwszego zakrętu do końca. Teraz w najbliższy weekend bardzo trudne zawody na Węgrzech w Nyriad. Będzie startowało 18 supercarów. Spodziewamy się trzęsienia ziemi, gotowi jesteśmy na wszystko. Humory jednak dopisują, bo właśnie zdobyliśmy siódmy raz z rzędu tytuł mistrza Polski!
• **Słomczyn:** 1. Zbigniew Staniszewski (Ford Fiesta) - 4.39,227; 2. Bruno Beckert (Citroen DS3) - 4.48,731; 3. Norbert Beckert (Citroen DS3) - 4.53,072; 4. Jan Beckert (Citroen DS3) - 5.04,801; 5. Pawol Zlatos (Mitsubishi Lancer) - 5.14,354
• **Klasyfikacja MP:** 1. Staniszewski - 77 pkt; 2. B. Beckert (Słowacja) - 51; 3. N. Beckert (Słowacja) - 48; 4. Jan Beckert (Słowacja) - 41; 5. Colin Ludwiczak (Austria) - 38.
• **Klasyfikacja FIA CEZ supercars:** 1. Staniszewski 136 pkt; 2. Ales Fucik (Czechy) - 76; 3. Gerald Eder (Austria) - 44; 4. Istvan Antal (Węgry) - 39; 5. Alois Holler (Austria) - 34.

Fot. Petr Sulcik
Zbigniew Staniszewski na torze w Słomczynie

PIŁKA NOŻNA\\\ **Wyniki 1. kolejki Ligi Europy:** Olympiakos Pireus - Jagiellonia Białystok 2:1 (1:1), Omonia Nikozja - Celta Vigo 1:0 (0:0), Ararat Armenia - Sparta Praga 1:4 (0:2), Bayer Leverkusen - NK Celje 2:0 (1:0), AC Milan - Benfica Lizbona 0:2 (0:1), Anderlecht Bruksela - Olympique Lyon 1:2 (0:2), Sturm Graz - Rennes 0:0, Sunderland - AZ Alkmaar 1:0 (0:0), Hapoel Beer Szewa - Dinamo Zagrzeb 0:0.

>>> Lionel Messi zdobył 100. bramkę dla Interu Miami i kolejne trofeum - Puchar Campeones (Campeones Cup), o które co roku walczą w jednym meczu mistrzowie lig amerykańsko-kanadyjskiej i meksykańskiej. Drużyna słynnego Argentyńczyka u siebie pokonała 2:0 Cruz Azul.

>>> W Wojewódzkim Pucharze Polski FC Dajtki Olsztyn miał gościć trzecioligową Olimpię, ale na jego prośbę mecz rozegrano w Elblągu. Sensacji nie było, bowiem gospodarze wygrali aż 12:0. Bezproblemowy awans przypieczętował również Stomil. W starciu z kolejnym przedstawicielem A-klasy, LZS Frednowy, Olsztynianie zaprezentowali pełen profesjonalizm. Zwycięstwo 11:0 było pokazem siły ofensywnej i pewnym krokiem do kolejnej rundy.
- Przede wszystkim zagraliśmy na zero z tyłu i strzeliliśmy dużo bramek – dokładnie to chcieliśmy osiągnąć - powiedział po meczu Stanisław Hrebeń, piłkarz Stomilu.

Fot. Emil Marececki
LZS Frednowy - Stomil Olsztyn 0:11

- Stworzyliśmy sporo sytuacji i mogło wpaść jeszcze więcej, ale i tak uważam, że ten występ trzeba zapisać na duży plus.
Największą niespodzianką okazała się natomiast porażka Naki Olsztyn. IV-ligowy zespół uległ na wyjeździe Płomieniowi Turznica i tym samym pożegnał się z Wojewódzkim Pucharem Polski.
Do kolejnej rundy rozgrywek pewnie awansowały czołowe zespoły z naszego województwa. Polonia Lidzbark Warmiński rozgromiła 12:0 rezerwy Tęczy Biskupiec, a Granica Kętrzyn wygrała 5:1 w Iłowie z miejscową Polonią. Losowanie 1/8 finału Wojewódzkiego Pucharu Polski zaplanowano na grudzień podczas Gali Warmińskiego-Mazurskiego Związku Piłki Nożnej.
• **Wyniki 1/16 finału:** FC Dajtki Olsztyn - Olimpia Elbląg 0:12, Agat Jegłownik - MKS Działdowo 1:8, Węgoria Węgorzewo - GKS Wikielec 1:10, Płomień Turznica - Naki Olsztyn 2:1, Mrągowia Mrągowo - Start Nidzica 2:2, k. 1:3, Tęcza II Biskupiec - Polonia Lidzbark Warmiński 0:12, LZS Frednowy - Stomil Olsztyn 0:11, Polonia Iłowo - Granica Kętrzyn 1:5, Warmia Wrzesina - Tęcza Biskupiec 2:6, Salęt Boże - Znicz Biała Piska 1:5, Jeziorak Iława - Błękitni Pasym 2:0, Błękitni Orneta - Sokół Ostróda 2:5, Dąb Kadyny - Mazur Ełk 2:2, k. 4:5, Piast Wilczęta - Mamry Giżycko 2:6, Orzeł Janowiec Kościelny - Concordia Elbląg 3:8, Gwardia Szczytno - Zatoka Braniewo 0:1.

>>> **9. kolejka III ligi, sobota:** Pelikan Łowicz - Polonia Lidzbark Warmiński (15), Weszło Warszawa - Olimpia Elbląg (15).
>>> **8. kolejka IV ligi, piątek:** Granica Kętrzyn - Naki Olsztyn (19); **sobota:** Stomil Olsztyn - Pisa Barczewo (16), Concordia Elbląg - Mamry Giżycko (14), Start Nidzica - DKS Dobre Miasto (16), Znicz Biała Piska - Tęcza Biskupiec (13), Mazur Ełk - GKS Wikielec (16), Polonia Pasłęk - Rominta Gołdap (16); **niedziela:** Zatoka Braniewo - Sokół Ostróda (16).

PIŁKA RĘCZNA\\\ **2. kolejka I ligi, piątek:** Energa Warmia Olsztyn - Sambor Latocha Agropom Tczew (20); **sobota:** SMS ZPRP Kwidzyn - SMS ZPRP I Płock (12), Mazur Sierpc - BSMS Bartoszyce (15), PROMAR AZS UKW Bydgoszcz - Silvant Handball Elbląg (18), MKS SPR Polska Handball Czersk - Aqua-Instal Jeziorak Iława (18); **niedziela:** Tytani Wejherowo - Alba Sphinx Grudziądz (16), Wybrzeże Gdańsk - Jedynka KODO Morąg (17).

RUGBY\\\ W sobotę na stadionie w Biesalu odbędzie się Turniej Mistrzostw Polski Mężczyzn w siódemkach, będący jednocześnie inauguracją sezonu w olimpijskiej odmianie rugby.
Oprócz gospodarzy - Rugby Biesal - udział potwierdziły kluby z Poznania, Koszalina, Gniezna, Warszawy, Lubina, Krakowa i Rzeszowa. Początek o godz. 10, wstęp wolny.

>>> Olsztynianie udanie zadebiutowali w rozgrywkach I ligi.

• KOMA RUGBY TEAM OLSZTYN - LEGIA WARSZAWA 27:7 (5:7)
Początek meczu należał do gości – w 14. minucie przyłożenie z podwyższeniem dla Legii zdobył Artur Bryl. Podopieczni Leszka Borsa nie poddali się i po intensywnych atakach w 33. minucie zdobyli pierwsze punkty (bez podwyższenia Kacpra Górzyńskiego), schodząc na przerwę przy stanie 5:7. Druga połowa to już dominacja Olsztynian. Gospodarze szybko wyszli na prowadzenie, zaliczając przyłożenia w 42. i 51. minucie. Wynik przypieczętował Górzyński, pewnie wykonując rzut karny w 70. minucie.
- Każde zwycięstwo w tych rozgrywkach będzie dla nas ogromnym osiągnięciem i sukcesem - powiedział po meczu trener Leszek Bors.
- Jesteśmy bowiem beniaminkiem – zespołem, który dopiero zbiera doświadczenie na poziomie pierwszej ligi i cały czas uczy się tej gry. Musimy wyciągać wnioski i przygotowywać się na to, co jeszcze przed nami, ale dziś powinniśmy po prostu cieszyć się z tej wygranej i – przede wszystkim – z naszej postawy na boisku. Nieustannie wierzę w ten zespół, bo widzę, jak się rozwija i wiem, że stać go na naprawdę świetne spotkania. Zobaczymy, jak ułożą się kolejne mecze. Myślę, że po tym zwycięstwie rywale zaczną podchodzić do nas zupełnie inaczej. Zawodnicy muszą sobie uświadomić, że to koniec beztroskiej gry czy łatwych wygranych wysoką różnicą punktów ze słabszymi przeciwnikami. Na tym poziomie każde zwycięstwo, a nawet remis, będzie dla nas ogromnym sukcesem.
W kolejnym meczu olsztyńscy zawodnicy zagrają pod koniec września z Posnanią Poznań. Olsztynianie w rozgrywkach mieli zadebiutować wcześniej, ale wyjazdowe spotkanie z AZS AWF Warszawa zostało przełożone na inny termin.
• **Inne wyniki 2. kolejki:** Rugby Wrocław - Hegemon Mysłowice 31:35, Rugby Rumia - Skra Warszawa 22:31, AZS AWF Warszawa - Posnania Poznań 59:0.

DRYH, EM

PO 2 KOLEJKACH

1. Skra	10	93:22
2. AZS AWF*	5	59:0
3. Koma Rugby*	5	27:7
4. Legia	5	46:41
5. Posnania	5	68:76
6. Hegemon	4	52:70
7. Wrocław	1	31:86
8. Rumia	0	39:113

* mecz zaległy do rozegrania

eprasa.pl aa89d8979f

PARTNERZY

Warmińsko-Mazurska Specjalna Strefa Ekonomiczna

Energa operator

ARiMR Agencja Restrukturyzacji i Modernizacji Rolnictwa

Krajowy Ośrodek Wsparcia Rolnictwa

WARMIA BROKERS

BANK SPÓŁDZIELCZY W SZCZYTNIE rok zał. 1910

VORZA GYM

ALCAR

POWIAT OLSZTYŃSKI

Powiat Ełcki

POWIAT BARTOSZYCKI

POWIAT DZIAŁDOWSKI

GMINA BARCIANY

NIDZICA 100% MAZURY GMINA NIDZICA

PATRONI HONOROWI

Marcin Kulasek
Minister Nauki i Szkolnictwa Wyższego

PATRONAT HONOROWY
STAROSTA OLSZTYŃSKI
Andrzej Abako

PATRONAT HONOROWY
Prezydent Olsztyna
Robert Szewczyk

PATRONATY MEDIALNE

GAZETA OLSZTYŃSKA

Marki Polski

DZIENNIK ELBLĄSKI

ROZMAITOŚCI ełckie.pl

BIZNES WARMII i MAZUR

eprasa.pl aa89d8979f