www.kuriergmin.pl Nr 53(1548), Rok XXXI

KURIER GMIN

TYGODNIK POWIATU WOŁOWSKIEGO

Środa, 30 grudnia 2020 ISSN 1426 - 1057 Cena 3,50zł (w tym 5% VAT)

HISTORIA Z NASZEJ WSI

Odnaleźli zabitą niemiecką rodzinę w Turzanach

Fot.facebook Pracownii Badań Historycznych i Archeologicznych „Pomost"

MAKABRYCZNE ODKRYCIE W JEDNYM Z BLOKÓW

DWA CIAŁA ZNALEZIONE W MIESZKANIU

Makabrycznego odkrycia dokonali strażacy, kiedy weszli do jednego z mieszkań w bloku w Brzegu Dolnym. W mieszkaniu znaleźli dwa ciała. Jedno z przypaloną twarzą.

BOIMY SIĘ SZCZEPIONKI, BO ZA MAŁO O NIEJ WIEMY

Od 15 stycznia ruszą zapisy na Szczepienia na Covid-19. Wyjaśniamy wątpliwości

Tajemnica skarbu z Pełczyna

Czad co roku zabija

Najważniejsze inwestycje włodarzy w 2021 roku

Fot.brzegdolny.pl

Co zrobić z psem na sylwestra?

ANTONINA I PIOTR GŁOWACCY TRAFILI DO LUBIĄŻA Z KAZACHSTANU

Polacy z Kazachstanu to najcięższy wyrzut sumienia polskiego państwa

eprasa.pl aefa98850

WANDALE NISZCZĄ, PŁACĄ WSZYSCY

2 tys. zł nagrody za wskazanie sprawcy

Fot. ZGK Brzeg Dolny

Osiedle Warzyń

Fotlis

Teren za DOK

Temat stary jak świat, ale wciąż powracający. Wandalizm. Co jakiś czas pokazujemy zniszczone przedmioty, miejsca, które służą nam wszystkim. Ostatnio dostało się świątecznej bombce.

Bombka stała na placu zabaw na osiedlu Warzyń, ozdobiona żaróweczkami stanowiła ładny elementy świątecznych iluminacji. Niestety, moralni desperaci zniszczyli ją doszczętnie. 28 grudnia Zakład Gospodarki Komunalnej poinformował na swojej stronie, że uszkodzenia bombki są na tyle poważne, że konieczny jest jej demontaż. Koszt naprawy to około 20 tysięcy złotych! Sprawa została zgłoszona na policję, został zabezpieczony monitoring. ZGK przeznaczyło 2 tysięcy złotych za pomoc w ujęciu sprawcy tego zniszczenia.

A my wybraliśmy się za Dolnobrzeski Ośrodek Kultury i okazało się, że bombka także służy do celów imprezowych. Podczas świąt przesiadywało tam towarzystwo i zostawiło po sobie krótko mówiąc straszny bałagan. Butelki po wódce, śmieci, papiery. Dookoła bombki szkło z rozbitych butelek. Na szczęście tam też jest monitoring więc miejmy nadzieję, że w końcu będzie z niego użytek.

Mieszkańcy komentują

Małgorzata: Komuś się nudziło mam nadzieje ze znajdą sprawce i nie dość że poniesie konsekwencje finansowe to przez miesiąc chociaż będzie sprzątać miasto z napisem na plecach „jestem de(..) „.

Gosia: Poza oczywiście kosztami jak nic sprawa sądowa za dewastacje mienia publicznego i proszę aby nasi włodarze to uczynili ku przestrodze innym.

Joanna: Bombka za Dokiem to jedna wielka melina. Butelki po alkoholu, słonecznik itp. Chyba nie temu to miało służyć.

osa

TERPOL
Producent
rolet,
żaluzji,
moskitier
Wińsko, Rolna 10
tel. 071 389 83 03,
602 893 328
biuro@terpol.eu
www.terpol.eu
REKLAMA

Rusza nabór wniosków dla firm z powiatu wołowskiego

Powiatowy Urząd Pracy w Wołowie informuje, że weszły w życie przepisy wprowadzające dotację dla mikro i małych przedsiębiorstw w ramach tarczy branżowej 6.0.

Wnioski mogą składać mikro i małe przedsiębiorstwa które na dzień 30 września 2020 r. prowadziły działalność gospodarczą, oznaczoną według Polskiej Klasyfikacji Działalności (PKD) 2007, jako rodzaj przeważającej działalności, jednym z określonych kodów w art. 15zze4 ust.1 w/w Ustawy przychód z działalności uzyskany w październiku albo listopadzie 2020 r. miały niższy co najmniej o 40% w stosunku do przychodu uzyskanego odpowiednio w październiku albo listopadzie 2019 r. nie miały zawieszonej działalności gospodarczej na dzień 30 września 2020 r.Termin naboru wniosków mija 31 stycznia 2021 r. Należy składać wyłącznie w postaci elektronicznej poprzez platformę praca.gov.pl po uruchomieniu przez Ministerstwo Rozwoju, Pracy i Technologii użyteczności w postaci elektronicznego formularza wniosków po opatrzeniu ich kwalifikowanym podpisem elektronicznym lub podpisem zaufanym.

kk

Rodzice otrzymają zasiłek opiekuńczy na ferie

Premier Morawiecki zapowiedział przedłużenie dodatkowego zasiłku opiekuńczego do 17 stycznia 2021 roku. W związku z zamknięciem szkół, ZUS wypłaci rodzicom świadczenia opiekuńcze za cały okres ferii zimowych.

Przypomnijmy, że przepisy tarczy antykryzysowej z marca 2020 roku wprowadziły zasadę, zgodnie z którą w przypadku zamknięcia szkoły, przedszkola czy żłobka z powodu epidemii koronawirusa, rodzicom dziecka przysługuje dodatkowy zasiłek opiekuńczy.

W związku z drugą, jesienną falą epidemii koronawirusa, rząd przywrócił możliwość wypłaty dodatkowego zasiłku opiekuńczego. Obowiązujące dotychczas rozporządzenie umożliwiało jednak pobieranie świadczenia opiekuńczego jedynie za okres od 9 listopada do 24 grudnia.

Z nowego harmonogramu prac Rady Ministrów wynika jednak, że już w najbliższych dniach opublikowane zostanie rozporządzenie, zgodnie z którym okres pobierania zasiłku opiekuńczego przedłużony zostanie **do 17 stycznia 2021 roku**. Informację tę potwierdził również premier Mateusz Morawiecki:

„Podjąłem decyzję, by zasiłek opiekuńczy był wypłacany w trakcie ferii (...) żeby niezależnie od tego, iż w przypadku normalnych ferii corocznych zasiłek opiekuńczy nie jest stosowany, nie przysługuje, to jednak ze względu na tę nadzwyczajną sytuację, która dotknęła Polaków, zastosować zasiłek opiekuńczy. (...) Dla tych rodziców, którzy nie będą mogli inaczej poradzić sobie ze swoimi pociechami, będzie wypłacany zasiłek opiekuńczy."

Zgodnie z projektem nowego rozporządzenia, dodatkowy zasiłek opiekuńczy zostanie wydłużony na okres kolejnych 21 dni i wypłacany będzie w okresie od 28 grudnia 2020 roku do 17 stycznia 2021 roku. Świadczeniem objęta zostanie więc znaczna część przerwy świątecznej oraz cały okres ferii zimowych. **inf**

PIRAMIDA MEBLE
od 2005 r. w Wołowie
www.meble-wolow.pl
kuchnie nowoczesne
kuchnie klasyczne
salony i jadalnie
łazienki
meble nietypowe
biura, szafy, wnęki
ul. Polna 5
56-100, Wołów
tel. 602 641 297
tel. 71 389 40 06
REKLAMA

TARTAK Gola Wąsoska - Wąsosz

20 lat na rynku

Więźba dachowa, podbitka 14mm i 19mm, łaty
Kontrłaty, deska podrynnowa sucha - heblowana
Place zabaw - certyfikaty
Budy dla psów - dowolnego rodzaju
CZYNNE 7.00-16.00
tel: 609 679 930, 693 279 497 e-mail: zuleko@gmail.com www.zuleko.pl
REKLAMA

eprasa.pl aefaa98850

MAKABRYCZNE ODKRYCIE W JEDNYM Z BLOKÓW

Dwa ciała znalezione w mieszkaniu

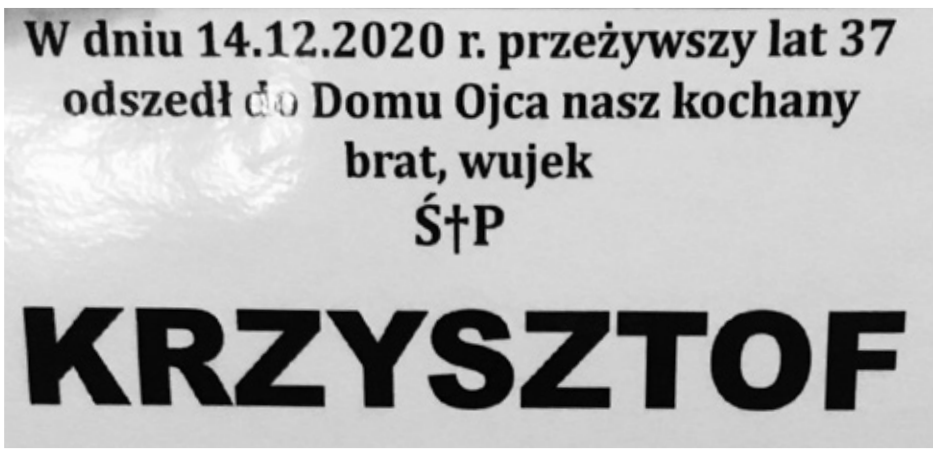

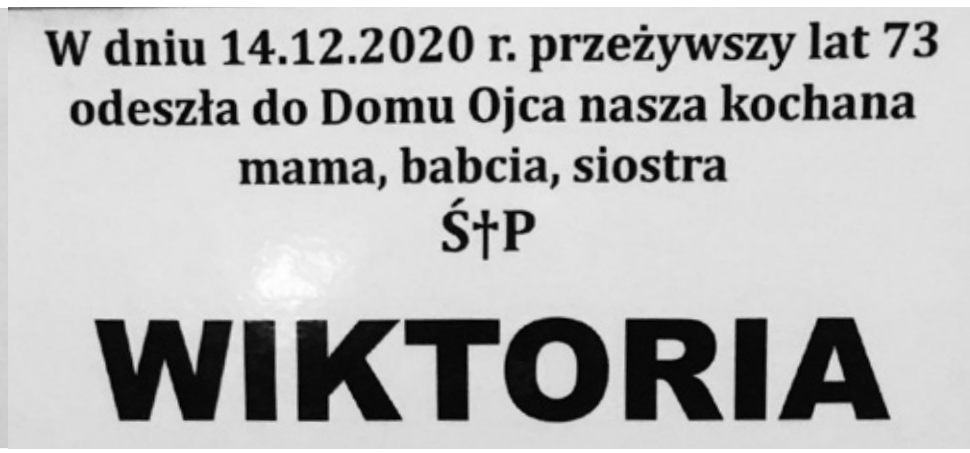

Makabrycznego odkrycia dokonali strażacy, kiedy weszli do jednego z mieszkań w bloku w Brzegu Dolnym. W mieszkaniu znaleźli dwa ciała. Jedno z przypaloną twarzą.

Wołowscy strażacy zostali wezwani do jednego z mieszkań przy ul. Wilczej w Brzegu Dolnym.

Z mieszkającymi tam osobami od kilku dni nie było kontaktu. - Wezwała nas zaniepokojona pracownica ośrodka pomocy społecznej, która odwiedzała tę rodzinę wcześniej - mówi Paweł Gibek z wołowskiej straży pożarnej. - Kiedy weszliśmy do środka, w kuchni znaleźliśmy ciało starszej kobiety leżące na podłodze. Jej twarz była osmagana ogniem. Nie żyła.

Jeden z palników kuchenki był odkręcony, ogień cały czas się palił, z kranu leciała woda, a obok stał garnek. - Wyglądało, jakby kobieta ściągnęła go z kuchenki. Być może chciała ugasić spaloną potrawę wodą - relacjonuje strażak.

W drugim pokoju mieszkania ratownicy natknęli się na ciało mężczyzny siedzącego na łóżku. Był to syn martwej kobiety. Miał 37 lat. Jego matka 73.

Sprawę wyjaśnia prokuratura rejonowa w Wołowie.

kk

Brzeg Dolny remontuje szpital na oddział wewnętrzny i buduje basen

Najważniejsze inwestycje w nadchodzącym roku w gminie Brzeg Dolny to remont szpitala, w którym znajdzie się przeniesiony z Wołowa oddział wewnętrzny i budowa basenu.

Fot.brzegdolny.pl

Wielka inwestycja w Brzegu Dolnym

Budżet gminy w 2021 roku wyniesie 97 210 000,00 zł, wydatki budżetu- 97 610 000,00 zł. Deficyt budżetu gminy ustalono w kwocie 400,000 zł sfinansowany przychodami z tytułu emisji obligacji w kwocie 400,000 zł. Na dzień 1.01.2021 kwota zadłużenia, wpływająca na kształtowanie się wskaźnika faktycznej obsługi zadłużenia, wynikająca z zaciągniętych kredytów, pożyczek i wyemitowanych obligacji wyniesie 25 054 308,00 zł, a jego spłata planowana jest do roku 2029.

Jednym z najważniejszych wydatków inwestycyjnych jest dofinansowanie zadania pn. „Przebudowa skrzyżowania drogi wojewódzkiej 340 z drogą powiatową 1353 w miejscowości Bukowice". Łączny koszt finansowania to 2 mln zł. Koszt na rok budżetowy 2021 - 1 mln zł. Kolejna wielka inwestycja to modernizacja budynku szpitala w Brzegu Dolnym. Łączny koszt to 3 mln 950 tys. zł. W roku 2021 koszt dofinansowania zadania to 1 998 690,00 zł.

Nowy rok to zakończenie budowy kompleksów basenów zewnętrznych. W 2021 r. wydamy na to 6 200 000,00 zł. Cały koszt inwestycji wyniesie 18 200 000,00 zł.

Gmina Brzeg Dolny w przyszłym roku wyda 200 tys. zł na zabudowę wnętrz osiedlowych, taka sama suma pójdzie na kanalizację miasta.

osa

Wołów buduje drogi i przychodnie

Są już pierwsze pieniądze w budżecie zabezpieczone na budowę nowej przychodni w Wołowie.

W najnowszym budżecie gminy Wołów na 2021 rok najwięcej włodarze przeznaczyli na remonty dróg. Ważną pozycją jest wpisana po raz pierwszy zapowiadana budowa przychodni. Dochody gminy są największe w całym powiecie i wynoszą 138 mln 335 tys. zł.

Wydatki są na poziomie 152 mln 556 tys. zł. Gmina w 2021 roku zamierza najwięcej wydać na remonty dróg. 5 mln 320 tys. pójdzie na przebudowę drogi nr 338, tj. ulic Kościuszki, Leśnej, Wojska Polskiego, Chopina, Piłsudskiego, Poznańskiej, Ludowej, Wiejskiej. Kolejna duża inwestycja to przebudowa dróg osiedlowych za 6 mln zł pomiędzy ulicami: Żeromskiego a Curie - Skłodowskiej w Wołowie. Za 1 mln 200 tys. gmina przebuduje most na rzece Juszka w ciągu dróg przy ul. Powstańców Śląskich. Z kolei za 3 mln 750 tys. wyremontuje drogę gminną przy ul. Inwalidów Wojennych.

Po raz pierwszy budżecie znalazła się kwota przeznaczona na wydatki inwestycyjne na zadanie - budowa przychodni. Kwota zapisana to aż 7 mln 552 tys. zł.

mr

Życzenia Noworoczne dla Starosty i Radnych Powiatu

Panie Starosto w nowym roku życzę Panu odwagi. Odwagi do rozmów z wyborcami, a nie uciekania jak ostatni tchórz. Wcześniej już Panu pisałam, że Starosta nie może być tchórzem, a Pan nawet przede mną ucieka. Ja Panu nic nie zrobię, proszę się nie bać starszej Pani. Zdrowia życzę Panu, choć wiem, że o swoje Pan dba o nasze już nie. Zabrał nam Pan rehabilitację i nawet nie potrafi Pan wytłumaczyć dlaczego? Można podejmować mądre szybie decyzje, ale jak się nie potrafi ich połączyć, to zawsze lepiej podejmować te mądre niż te szybkie. Proszę nam wszystkim wytłumaczyć decyzje jakie Pan podejmuje w sprawie wołowskiego szpitala, przecież muszą być pokierowane jakąś logiką? Chyba, że Pan podejmuje decyzje bezmyślnie i nie potrafi ich wytłumaczyć?

Szanowni Radni Powiatu Wołowskiego wam życzę w nowym roku wzięcia na barki odpowiedzialności za swoje decyzje. Kierowanie się dobrem mieszkańców, a nie politycznym interesem. Zostawcie już swoje waśnie na boku i pomyślcie o nas, o mieszkańcach, o seniorach, o osobach chorych. Pomyślcie o nas wszystkich w najbliższym roku, a przestańcie myśleć tylko o sobie. Żadne koalicje nie są tak ważne jak ludzkie życie.

Może w tym 2021 roku zmieni Pan Starosta i Radni koalicji zdanie i jednak oddział rehabilitacji zostanie w Wołowie, tego oczekują od Was mieszkańcy gminy Wołów.

Halina Adamska

eprasa.pl a

GLORIAN
Dom Pogrzebowy
Usługi Kamieniarskie i Cmentarne
Wieńce i Wiązanki
Darmowa chłodnia i kaplica
Telefon całodobowy:
71 389 13 13
56-100 Wołów, ul. Panieńska I
www.glorian.pl biuro@glorian.pl
REKLAMA

HISTORIA Z NASZEJ WSI

Odnaleźli zabitą niemiecką rodzinę w Turzanach

- 1 grudnia 2020 r. prowadziliśmy prace ekshumacyjne w Turzanach, pow. wołowski (woj. dolnośląskie). W ogrodzie jednego z gospodarstw zlokalizowaliśmy grób jego ówczesnego niemieckiego mieszkańca zabitego w 1945 r. przez wkraczających do wsi żołnierzy radzieckich - czytamy na profilu facebook Pracownii Badań Historycznych i Archeologicznych „Pomost" z Poznania, która prowadziła prace. - W okresie powojennym mogiła oznaczona była drewnianym krzyżem, który następnie został zastąpiony młyńskim kołem. Za pomoc w lokalizacji grobu oraz gościnę serdecznie dziękujmy właścicielom posesji.

Prezes Stowarzyszenia Pomost Tomasz Czabański, przekazał nam, że po nowym roku, będą prowadzone na naszym terenie kolejne wykopaliska.

Fot.facebook Pracownii Badań Historycznych i Archeologicznych „Pomost"

2 lata temu mieszkaniec Turzan, opowiadał historię dziennikarzowi Kuriera Gmin, że niemieccy mieszkańcy wsi zostali zabici przez Rosjan, kiedy ci wkroczyli na nasze tereny w 1945 roku. Teraz sprawą zainteresowali się historycy i archeolodzy i dokonali odkrycia. Odnaleziono ludzkie kości, które były pochowane w przydomowym ogrodzie, płytko zakopane.

Jak czytamy na stronie stowarzyszenia Pomost, które zawiązało się w 1997 roku w Poznaniu, grupce ludzi przyświecał jeden cel - spróbować w jakiś sposób naprawić zło, jakie wytworzyło się między narodami Polski i Niemiec na przestrzeni zwłaszcza ostatnich 60 lat. Założycielami stowarzyszenia byli Polacy i kilku obywateli Niemiec. Zakładając POMOST nie chodziło nam o tworzenie ruchu politycznego, lecz o zaistnienie w świadomości zwykłych ludzi. Chcieliśmy dotrzeć do Polaków, by zmienić ich wypaczone przez pół wieku panowania komunizmu nastawienie do Niemców. Chcieliśmy dotrzeć do Niemców, by przekonać ich, iż Polak niekoniecznie musi się im kojarzyć negatywnie. Pamiętamy bowiem o przypadkach z lat w wojny, kiedy to Niemcy ratowali życie Polakom - pamiętamy o Polakach, którzy gdy zmieniły się koleje losu - ratowali życie Niemcom.

Dolny Śląsk, przeszedł gehennę po wkroczeniu tu wojsk radzieckich. Niszczono i palono wszystko co stanęło żołnierzom radzieckim na drodze. Niestety zabijano i gwałcono ludność cywilną, która tu mieszkała od wieków.

red

Mieszkańcy ul. Panieńskiej będą pilnować sąsiadów

Jest to niewątpliwie temat rzeka, a w niektórych przypadkach, niestety, niekończąca się historia. Mowa o podrzucaniu śmieci w rejonie kontenerów ustawianych na osiedlach. Jak radzą sobie z nim spółdzielnie mieszkaniowe?

Pani Elżbieta z Wołowa mówi, że przy ul. Poznańskiej są systematycznie podrzucane śmieci. – Wyglądało to tak, jakby ktoś pod osłoną nocy porozkładał te worki przy różnych kontenerach. Niestety, nie udało się nam nikogo złapać za rękę – ubolewa pani Elżbieta, apelując jednocześnie do mieszkańców, by – jeśli zauważą, że ktoś podrzuca śmieci – sami zwrócili mu uwagę. Podrzucanie śmieci to jeden temat. Innym jest zagadnienie segregowania śmieci na terenie spółdzielni mieszkaniowych. – U nas 70-80% mieszkańców sumiennie wypełnia obowiązki związane z selektywną zbiórką odpadów. Liczę, że ten odsetek będzie coraz większy, a tych, którzy nie będą brali sobie do serca sprawy segregacji, dyscyplinować będą również inni mieszkańcy. Musimy sobie bowiem zdać sprawę z tego, że gdyby spółdzielnia została obarczona jakąkolwiek karą za niewłaściwe segregowanie odpadów, wtedy finansową odczują to wszyscy mieszkańcy. Miejmy jednak nadzieję, że do takich sytuacji nie będzie dochodzić – kończy pani Elżbieta.

red

eprasa.pl aefaa98850

Policja sprawdzi czy wyszliśmy z domu w ramach służbowych obowiązków.

W tym roku nie będzie wspólnych fajerwerków

CO MOŻEMY, A CZEGO NIE?

Sylwester bez fajerwerków

Już wiemy, że w Sylwestra nie możemy się przemieszczać. Jak to wygląda szczegółowo?

Ostatecznie zasady są takie, jak obowiązywały podczas wiosennego lockdownu. Przemieszczać się możemy w celu: wykonywania czynności służbowych lub zawodowych, wykonywania działalności gospodarczej, zaspokajania niezbędnych potrzeb związanych z bieżącymi sprawami życia codziennego. Możemy pójść do sklepu, do lekarza i na krótki spacer. To, czy nasze wyjście z domu będzie związane z „niezbędną potrzebę związaną z bieżącymi sprawami" rozpatrzy interweniujący policjant. Zakaz przemieszczania się będzie obowiązywał od godziny19.00 w Sylwestra do godziny 6.00 w Nowy Rok.

Wyjątkiem jest wykonywanie czynności służbowych lub zawodowych, działalności gospodarczej, a także zaspokojenie niezbędnych potrzeb związanych z bieżącymi sprawami życia codziennego.

Czy policjanci będą mogli wystawić nam mandat za wyjście z domy w Sylwestra. Rzeczywiście, to policjanci – w razie zatrzymania kogoś w sylwestrową noc – oceniać będą czy to przypadek „realizowania bieżących potrzeb" czy nie.

Jeżeli legitymowana osoba przyjmie mandat, to będzie oznaczało, że zgadza się z oceną policjantów. Można jednak mandatu nie przyjąć. Wtedy sprawa trafi do sądu. **osa**

GMINA ZADŁUŻA SIĘ, ALE INWESTUJE NA „KRESKĘ"

Wińsko w budowie: park, sala gimnastyczna i drogi

Fot. facebook Wińsko

Wójtowa przecina kolejne wstęgi swoich inwestycji.

Jakie inwestycje czekają gminę Wińsko? Ile będzie wynosił budżet w nowym roku?

Dochody budżetu będą wynosiły 51 169 878,57 zł, a wydatki budżetu 55 772 743,37 zł.

Deficyt budżetowy gminy wyniesie 4 602 864,80 zł. Planowana kwota zadłużenia na koniec 2021 roku wynosić będzie 19 300 825,40 zł. Zadłużenie zmniejszać się będzie wraz ze spłatami w kolejnych latach.

Najważniejsze inwestycje gminy Wińsko to przebudowa drogi gminnej Staszowice- Raszowice za 1 810 025,00 zł, przebudowa drogi gminnej Aleksandrowice - Staszowice za kwotę 2 076 525,00 zł, kompleksowa modernizacja energetyczna trzech budynków szkolnych w gminie Wińsko za 6 246 542,00zł , z czego 3 531 822,01 będzie wykorzystana w 2021 r. Gmina Wińsko uporządkuje gospodarkę wodno-ściekową. Całość inwestycji to kwota 770 000,00 zł rok budżetowy 2021 to suma 500 658,86 zł. Budowa sali gimnastycznej w Orzeszkowie. Całość inwestycji będzie kosztować 6 521 290,17 zł. Rok 2021 r. pochłonie z budżetu 6 149 910,29 zł. Inne ważne inwestycje: to budowa Park & Ride w Małowicach i Orzeszkowie etap I - 30 000,00 zł, termomodernizacja Szkoły Podstawowej w Głębowicach - 40 000,00 zł, rozbudowa placu zabaw przy Przedszkolu Samorządowym w Wiński - 80 000,00 zł.

Michał Gołąb, radny powiatu, były przewodniczący Rady Gminy Wińsko komentuje:

Budżet na rok 2021 jest rekordowy pod kilkoma względami - wydatków na inwestycje i kwoty zadłużenia. Na pewno cieszy, kwota inwestycji w infrastrukturę oświatową. Nowa sala sportowa w Orzeszkowie czy remont szkoły w Wińsku to bardzo ważne i społecznie potrzebne zadania. Nie sposób jednak nie zauważyć rosnącego przy tym zadłużenia gminy. W 2014 r. Jolanta Krysowata obejmowała urząd, zadłużony na trochę ponad 6 milionów złotych. Po 4 latach jej kadencji, zadłużenie gminy wzrosło do 6 milionów 666 tysięcy złotych. A ostatnie 2 lata to prawdziwy festiwal kredytów i obligacji. Czas powiedzieć, że na koniec przyszłego roku, zadłużenie gminy Wińsko wyniesie prawie 20 milionów złotych. Zauważyła to nawet Regionalna Izba Obrachunkowa, która wydała po raz pierwszy opinię z zastrzeżeniami, dotyczącą budżetu. Zwraca uwagę na rosnącą kwotę obsługi tego długu, który będziemy spłacać aż do 2036 roku. Niestety część tego zadłużenia przerzuca się też wprost na mieszkańców np. dokonując podwyżki opłaty za wywóz śmieci, czy aż o ponad 500 procent, podwyżki za wywóz osadów z przydomowych oczyszczalni.

osa

WILLOWE MIESZKANIA W WOŁOWIE

56-100 Wołów ul. Jacka Kaczmarskiego
www.appart.pl tel. 666 706 050

REKLAMA

ZPB KaczmareK®

ZPB Kaczmarek to firma działająca na rynku prefabrykacji od 1983 r. Od rozpoczęcia produkcji do dnia dzisiejszego, firma ZPB Kaczmarek przeszła kilka etapów rozwoju technologicznego w produkcji - od prostych narzędzi i urządzeń do zautomatyzowanych sterowanych komputerowo linii produkcyjnych o wysokiej wydajności. W związku z rozszerzeniem działalności o prefabrykację skierowaną na rynek mieszkaniowy firma ZPB Kaczmarek poszukuje pracowników do nowo utworzonego działu projektowego na stanowiska:

MIEJSCE PRACY:
ZAKŁAD W PRUSICACH

MURARZ

CIEŚLA

SPAWACZ

ZBROJARZ

Osoby zainteresowane prosimy o kontakt pod nr tel.
603-801-751

KIEROWCA KAT. C+E

WYMAGANIA:
- aktualne prawo jazdy,
- mile widziane uprawnienia na żurawie przenośne

Osoby zainteresowane prosimy o kontakt pod nr tel.
605-201-933

REKLAMA

KURIER GMIN
TYGODNIK POWIATU WOŁOWSKIEGO
www.kuriergmin.pl

BOIMY SIĘ SZCZEPIONKI, BO ZA MAŁO O NIEJ WIEMY

Od 15 stycznia ruszą zapisy na na Covid-19. Wyjaśniamy w

Doktor Paweł Grzesiowski, immunolog, specjalista w dziedzinie terapii zakażeń i ekspert Paweł Naczelnej Rady Lekarskiej ds. Covid-19, powiedział w radiu TOKFM: - Obawy niektórych osób, że ta szczepionka jest zbyt krótko testowana, są moim zdaniem nieuzasadnione. Po pierwsze: wcale nie jest krótko obserwowana. A po drugie: sam model szczepionki jest bardzo bezpieczny. To ukoronowanie pracy wielu naukowców nad tym, jak najbardziej dyskretnie dostarczyć organizmowi informacje, na podstawie których zacznie on produkować białka odpornościowe.

27 grudnia zadaliśmy internautom pytanie czy będą się szczepić. W ciągu 5 godzin padło 125 odpowiedzi. Większość na „Nie". Dziś nie mówi się jeszcze o ograniczeniach wobec osób, które się nie zaszczepią, ale można się ich spodziewać, jak ograniczenia w podróżowaniu czy zatrudnieniu w niektórych zawodach. Aby wirus przestał być niebezpieczny potrzebne jest zaszczepienie około 70 proc. populacji. Dziś wydaje się to mało prawdopodobne. Czy niezaszczepieni będą musieli chodzić w maseczkach, nie wejdą do wielu miejsc publicznych?

Koronawirus zatrzymał cały świat. 15 marca 2020 roku Polska, tak jak cała Europa i świat, wstrzymała międzynarodowe loty, zamknięto większość sektorów gospodarki - od fryzjerów, po restauratorów, galerie handlowe, ograniczono wychodzenie z domów, zamknięto szkoły, przedszkola, a nawet lasy i parki, siłownie, baseny. Szpitale zamieniono na te, które mają leczyć chorych na koronawirusa. Obawiano się, że system opieki zdrowotnej nie wytrzyma, zabraknie łóżek i respiratorów ratujących życie. Wielu nie przeżyło. Ci ze słabą odpornością, chorobami współistniejącymi byli pierwsi, którzy musieli zbierać żniwo tej śmiertelnej choroby. Ludziom nakazano na dworze zakładać maseczki na twarz i nie gromadzić się. Tracili pracę, część firm, pomimo pomocy państwa ogłosiła bankructwo. Koniec roku z jednej strony przyniósł kolejny lockdown, czyli zamknięcie części gospodarki, na lotniskach wprowadzono obowiązkowe testy dla podróżujących i kwarantannę dla przyjeżdżających do kraju transportem publicznym. Z drugiej strony Europa ogłosiła rozpoczęcie szczepień. Do Polski pierwsza partia szczepionek dotarła 27 grudnia i zamiast radości przyniosła strach i lęk. Ludzie zaczęli masowo komentować na portalach społecznościowych, że nie będą się szczepić, bo się boją. To była woda na młyn dla ruchów antyszczepionkowych, które publikują swoje artykuły nakręcające spirale strachu.

W mediach rozpoczęła się dyskusja

Doktor Grzesiowski użył obrazowego porównania, aby uspokoić wszystkich, których niepokoi to, że szczepionkę oddano do użytku tak szybko.

- Proces produkcji od momentu włączenia tego nowego wirusa do szczepionkowej platformy RNA trwał krótko. Jednak sama platforma została wynaleziona kilkanaście lat temu. To trochę tak, jakbyśmy mieli dobrze znany model samochodu i wymienili w nim jeden drobny element - jakiś gaźnik czy chip, który steruje wtryskiem paliwa.

Maseczki i kwarantanna - tak żyliśmy w 2020 roku!

Najbardziej na chorobę narażeni byli seniorzy. Dla nich wyznaczono godziny w których mogli robić zakupy w sklepach.

Zamknięto szkoły, przedszkola. Wprowadzono zdalne nauczanie.

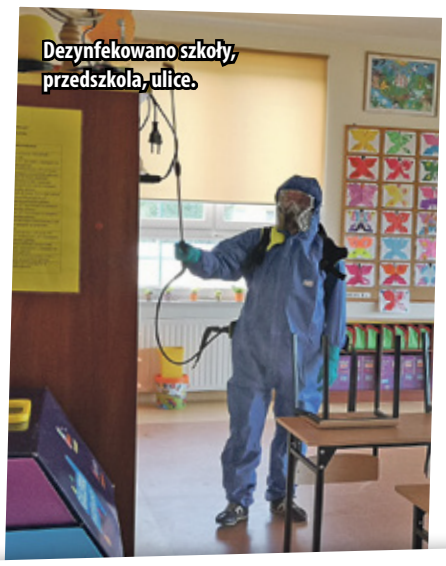

Dezynfekowano szkoły, przedszkola, ulice.

Służby odpowiedzialne za bezpieczeństwo w kraju zostały postawione w stan gotowości: policja, straż pożarna, sanepid, wojsko. Wszystkim im dziękujemy.

Wszyscy mieli obowiązek noszenia maseczek w miejscach publicznych. za niestosowanie się do nakazów nakładane są mandaty do 500 zł. Osoby chore są izolowane w domach, mają tzw. kwarantannę. Najpierw było to 14 dni, obecnie 10.

Wszpital został zamieniony na tzw. covidowy. Zawieszono działalność wszystkich oddziałów, cały personel medyczny skierowano do pracy przy chorych na koronawirusa. Do pomocy przysłano wojsko.

eprasa.pl aefaa98850

Szczepienia ątpliwości

Ale nie musieliśmy budować go od zera - mówił lekarz. Tłumaczył, że szczepionki RNA „co prawda nie były nigdy włączone do kalendarza szczepień, ale testowano je np. w chorobach nowotworowych" - podsumował dr Grzesiowski w radniu TOKMF. Jak dodał, na blisko trzy miliony osób, którym już ją podano, u zaledwie ośmiu wystąpiła reakcja alergiczna. - W Chinach i Rosji podawane są szczepionki, o którym niewiele wiemy. Natomiast w przypadku szczepionki, która przeszła przez system rejestracji w UE, USA i Wielkiej Brytanii wiemy praktycznie wszystko, co jej producenci zdołali zgromadzić - podkreślał ekspert.

Kiedy i kogo będą szczepić?

W niedzielę 27 grudnia, na terenie kraju ruszyły pierwsze szczepienia przeciwko Covid-19, dla osób pracujących w sektorze medycznym: lekarzy, pielęgniarek i farmaceutów i administracji tych placówek.

Następną grupą będą pracownicy domów pomocy społecznej i miejskich ośrodków pomocy społecznej oraz stacji sanitarno-epidemiologicznych. Potem szczepić się będą seniorzy, służby mundurowe oraz nauczyciele.

Pozostali chcący się zaszczepić będą mogli to zrobić po 15 stycznia. Szczepienia są darmowe i dwu dawkowe. Sam proces oparty będzie o wirtualne skierowanie (e-skierowanie), które ważne będzie przez 60 dni. Wygeneruje je system P1, czyli specjalna platforma, która będzie robiła to według ustalonego schematu dotyczącego kolejności szczepień dla wyznaczonych grup, np. wiekowych czy zawodowych. E-skierowanie będzie mógł wystawić także indywidualnie lekarz np. dla osoby, która nie posiada numeru PESEL lub tej, która z jakichś powodów nie skorzystała z automatycznie wygenerowanego skierowania.

W powiecie wołowskim Powiatowe Centrum Medyczne w Wołowie wyznaczone na szpital „węzłowy" będzie prowadziło szczepienia przeciw Covid-19 dla pracowników medycznych i niemedycznych. Dotyczy to też innych jednostek m.in. przychodni i aptek.

Marta Ringart-Orłowska

Zakłady pracy testowały pracowników na obecność koronawirusa. Reagowano szybko, aby nie roznosić choroby.

Zamknięto restauracje, hotele. Dla wielu rodzinnych biznesów zaczęła się walka o przeżycie.

Oto najważniejsze informacje o szczepionce na Covid-19

Co to jest szczepionka Comirnaty i w jak im celu się ją stosuje?

Comirnaty jest szczepionką stosowaną w celu zapobiegania chorobie Covid-19 wywoływanej przez wirusa SARS-CoV-2. Szczepionkę Comirnaty podaje się osobom dorosłym i młodzieży w wieku 16 lat i starszej.
Szczepionka pobudza układ immunologiczny (naturalny układ obronny organizmu) do wytwarzania przeciwciał i krwi, które zwalczają wirusa, tym samym zapewniając ochronę przed Covid-19. Ponieważ szczepionka Comirnaty nie zawiera wirusa w celu wytworzenia odporności, podanie szczepionki nie może spowodować choroby Covid-19.

Informacje ważne przed otrzymaniem szczepionki Comirnaty

Kiedy nie podawać szczepionki Comirnaty? Jeśli pacjent ma uczulenie na substancję czynną lub którykolwiek z pozostałych składników tego leku (o tym informuje cię lekarz).

Ostrzeżenia i środki ostrożności

Przed otrzymaniem szczepionki należy omówić to z lekarzem, farmaceutą lub pielęgniarką, jeśli:
- u pacjenta kiedykolwiek wystąpiła ciężka reakcja alergiczna lub problemy z oddychaniem po wstrzyknięciu jakiejkolwiek innej szczepionki lub po podaniu szczepionki Comirnaty w przeszłości.
- pacjent kiedykolwiek zemdlał po podaniu wstrzyknięcia zużyciem igły
- u pacjenta występuje ciężka choroba lub infekcja przebiegająca z wysoką gorączką (pacjent może jednak otrzymać szczepionkę, jeśli występuje u niego nieznaczna gorączka lub infekcja górnych dróg oddechowych, taka jak przeziębienie);
- pacjent ma problemy z krzepnięciem krwi, łatwo powstają u niego siniaki lub stosuje lek przeciwzakrzepowy;
- pacjent ma osłabiony układ immunologiczny w wyniku choroby, takiej jak zakażenie wirusem HIV lub przyjmuje leki, takie jak kortykosteroidy,wpływające na układ immunologiczny.

Tak jak w przypadku każdej innej szczepionki, cykl 2 dawek szczepionki Comirnaty może nie zapewniać pełnej ochrony wszystkim osobom, które go otrzymały oraz nie wiadomo jak długo ochrona ta będzie się utrzymywać.

Dzieci i młodzież

Szczepionka Comirnaty nie jest zalecana do stosowania u dzieci w wieku poniżej 16 lat.

Szczepionka Comirnaty a inne leki

Należy powiedzieć lekarzowi lub farmaceucie o wszystkich lekach stosowanych przez pacjenta obecnie lub ostatnio, a także o lekach, które pacjent planuje stosować oraz o jakichkolwiek niedawno otrzymanych szczepionkach.

Ciąża i karmienie piersią

Jeśli pacjentka jest w ciąży lub karmi piersią, przypuszcza że może być w ciąży lub gdy planuje mieć dziecko, powinna poradzić się lekarza lub farmaceuty przed otrzymaniem tej szczepionki.

Prowadzenie pojazdów i obsługiwanie maszyn

Niektóre z działań szczepionki (możliwe działania niepożądane) mogą tymczasowo wpływać na zdolność prowadzenia pojazdów lub obsługiwania maszyn. Należy poczekać aż działania te ustąpią przed przystąpieniem do prowadzenia pojazdów lub obsługiwania maszyn.

Jak podaje się szczepionkę?

Szczepionkę Comirnaty podaje się po rozcieńczeniu jako wstrzyknięcie 0,3ml do mięśnia górnej części ramienia. Pacjent otrzyma 2 wstrzyknięcia podawane w odstępie co najmniej 21 dni. Po pierwszej dawce szczepionki Comirnaty, pacjent powinien otrzymać drugą dawkę tej samej szczepionki po upływie 21 dni, aby ukończyć cykl szczepienia.W razie jakichkolwiek dalszych wątpliwości związanych ze stosowaniem szczepionki Comirnaty, należy zwrócić się do lekarza, farmaceuty lub pielęgniarki.

Możliwe działania niepożądane

Jak każda szczepionka, szczepionka Comirnaty może powodować działania niepożądane, chociaż nie u każdego one wystąpią. Bardzo częste działania niepożądane:mogą wystąpić u więcej niż 1 na 10 osób - w miejscu wstrzyknięcia: ból, obrzęk, zmęczenie, ból głowy, ból mięśni, ból stawów, dreszcze, gorączka.
Częste działania niepożądane: mogą wystąpić u maksymalnie 1 na 10 osób: zaczerwienienie w miejscu wstrzyknięcia, nudności. Niezbyt częste działania niepożądane :mogą wystąpić u maksymalnie 1 na 100 osób: powiększone węzły chłonne, złe samopoczucie, ból kończyny, bezsenność, swędzenie w miejscu wstrzyknięcia.
Rzadkie działania niepożądane: mogą wystąpić u maksymalnie 1 na 1 000 osób: przemijające jednostronne porażenie nerwu twarzowego.
Częstość nieznana (częstość nie może być określona na podstawie dostępnych danych):
- ciężka reakcja alergiczna.

Zgłaszanie działań niepożądanych

Jeśli wystąpią jakiekolwiek objawy niepożądane, w tym wszelkie objawy niepożądane niewymienione w tej ulotce, należy powiedzieć o tym lekarzowi, farmaceucie lub pielęgniarce. Działania niepożądane można zgłaszać bezpośrednio do Departamentu Monitorowania Niepożądanych Działań Produktów Leczniczych Urzędu Rejestracji Produktów Leczniczych, Wyrobów Medycznych i Produktów Biobójczych Al. Jerozolimskie 181C PL-02 222 Warszawa, Tel.: + 48 22 49 21 301Faks: + 48 22 49 21 309. Strona internetowa: https://smz.ezdrowie.gov.pl oraz podać numer serii/Lot, jeśli jest dostępny. Dzięki zgłaszaniu działań niepożądanych można będzie zgromadzić więcej informacji na temat bezpieczeństwa stosowania leku.

źródło: ministerstwo zdrowia

HISTORYCZNY MOMENT

Pierwsze szczepienie przeprowadzono w Warszawie

Fot.Kancelaria Premiera

Pierwszą zaszczepioną Polką była pielęgniarka z Warszawy.

W niedzielę szczepieniu na Covid-19 najpierw poddali się lekarze i pielęgniarki szpitala MSWiA w Warszawie, którzy nie kryli, że jest to historyczny moment, który zmieni przebieg pandemii w naszym kraju. Później preparat podano w ponad 70 innych placówkach. W sumie zaszczepiono 10 tys. osób.– Ta szczepionka ma dla wszystkich duże znaczenie. Od początku pandemii wszyscy czekaliśmy na nią i mam nadzieję, że kiedy Polacy tłumnie i chętnie ruszą na szczepienia, to szybko wrócimy do normalności – mówiła jedna z zaszczepionych osób. Jako pierwsza w Polsce została zaszczepiona Alicja Jakubowska, naczelna pielęgniarka szpitala CSK MSWiA. **kk**

ODWIEDZILI M.IN. PLACÓWKĘ W KRZYDLINIE

Żołnierze dzieciom na gwiazdkę

Mają od kilku miesięcy do 16 lat. Są jeszcze dziećmi, ale w życiu przeszli już wiele. Pochodzą z różnych rodzin, niektórzy nie mają ich wcale. Dla nich wszystkich to najtrudniejszy czas w życiu.

Fot.Terytorialsi

Aby te chwile nie były tak smutne i samotne, żołnierze 16 Dolnośląskiej Brygady Obrony Terytorialnej postanowili sprawić niespodziankę dzieciom z podwrocławskich i legnickich domów dziecka i choć na chwilę dostarczyć im odrobinę radości.

Gdy ich koledzy, właśnie teraz czas wolny od obowiązków szkolnych spędzają z bliskimi, ciesząc się świątecznymi wypiekami, ubierając wybraną przez siebie choinkę, śmiejąc się, przytulając do mamy, czy wreszcie czekając na prezenty, oni, czas Świąt Bożego Narodzenia spędzą samotnie, bez swoich rodziców i rodzeństwa, w domach dziecka, w pogotowiach opiekuńczych.

Aby te chwile nie były tak smutne i samotne, żołnierze 16 Dolnośląskiej Brygady Obrony Terytorialnej postanowili sprawić niespodziankę dzieciom z podwrocławskich i legnickich domów dziecka i choć na chwilę dostarczyć im odrobinę radości. A przecież nie od dziś wiadomo, że nic tak nie wywołuje uśmiechu, nawet na najbardziej smutnej twarzy dziecka, jak prezent niespodzianka, a w niej zabawki i mnóstwo wspaniałych słodkości.

Żołnierze, chcąc sprawić, aby ten dzień był naprawdę wyjątkowy, zabrali ze sobą św. Mikołaja i oczywiście wesołe Śnieżynki.

Pierwszym miejscem jakie odwiedził Mikołaj w mundurze był Dom Dziecka w Legnicy w którym przebywało kilka dziewczynek w wieku od 10 do 15 lat. W tym roku te Święta będą musiały spędzić w Ośrodku, z dala od rodzin. Aby choć na chwilę nie myślały o smutku, żołnierze przywieźli im mnóstwo paczek pełnych niespodzianek. Największą był jednak jeden, bardzo duży, bardzo ciężki i bardzo potrzebny podarunek, z którego codziennie będą korzystać wszyscy domownicy. Owiniętą czerwoną wstążką z kokardą, nowoczesną pralkę do prania. Jak ważny jest to prezent wie każdy kto posiada dzieci. Stara, uszkodzona pralka natychmiast znalazła się poza domem dzieci.

Hania, najmłodsza z wychowanek tego Domu, była tak zadowolona ze wszystkich prezentów, że z początkowo nieśmiałej dziewczynki, zmieniła się w gwiazdę i powiedziała pułkownikowi Arturowi Barańskiemu - Dowódcy 16 Dolnośląskiej Brygady Obrony Terytorialnej, że chyba mogłaby być żołnierzem i bardzo lubi, gdy Terytorialsi przyjeżdżają, bo jest ktoś, kto o nich pamięta. Kolejny przystanek to Pogotowie Opiekuńcze w Legnicy. Tu kilkuletnie maluchy najbliższe Święte też spędzą z dala od własnych rodzin. Jednak wszystkie świetnie bawiły się z Mikołajem i zadawały mu mnóstwo pytań. Zaśpiewały też piosenkę przygotowaną specjalnie dla żołnierzy. Każdy wychowanek otrzymał paczkę z prezentami, słodyczy ile tylko chciał, dużo uśmiechu i wspaniałą atmosferę.

Żołnierze 16 DBOT odwiedzili 4 domy dziecka: w Legnicy, Golance i Krzydlinie. Przy wsparciu i ogromnym zaangażowaniu dolnośląskich Terytorialsów, Legnickiej Specjalnej Strefy Ekonomicznej jaki i starosty Adama Babuśki żołnierze przygotowali ponad setkę paczek i mnóstwo innych prezentów. Największym dla wychowanków prezentem była jednak wizyta mundurowych i rzadka możliwość porozmawiania z takim wyjątkowym wojskowym wesołym Świętym Mikołajem.

kk

STRAŻACY OSTRZEGAJĄ: NIE USŁYSZYSZ! NIE ZOBACZYSZ! NIE POCZUJESZ!

Czad co roku zabija

Każdego roku w naszych mieszkaniach i domach powstaje kilkadziesiąt tysięcy pożarów i kilka tysięcy zdarzeń, gdzie dochodzi do emisji tlenku węgla. Nasz dom jest miejscem, w którym każdy z nas czuje się najbezpieczniej. Pomimo tego, to właśnie tam ginie największa liczba osób, a ofiarami pożarów są najczęściej ich sprawcy.

Strażacy gaszą pożary na palących się kominach, ratują ludzi w domach przed czadem.

Tlenek węgla to bardzo trujący gaz. Nie jest on wyczuwalny przez ludzkie zmysły. Tlenku węgla NIE usłyszysz! NIE zobaczysz! NIE poczujesz!

W okresie grzewczym wzrasta ryzyko powstania pożarów i zatruć tlenkiem węgla w budynkach mieszkalnych. Źródłem emisji tlenku węgla są urządzenia grzewcze opalane drewnem, węglem, gazem, olejem opałowym.

Co roku, a tym bardziej przed rozpoczęciem sezonu grzewczego należy wykonać obowiązkowe okresowe przeglądy i czyszczenie przewodów kominowych oraz sprawdzenie instalacji wentylacyjnej. Państwowa Straż Pożarna rekomenduje instalowanie czujek tlenku dymu i tlenku węgla i przypomina o obowiązku właściwego utrzymania stanu technicznego czujek tlenku dymu i tlenku węgla (m.in. wymianę baterii). Osobom starszym strażacy gotowi są pomóc w zamontowaniu danej czujki lub wymianie w nich baterii.

Państwowa Straż Pożarna zwraca uwagę na fakt, że czujka tlenku węgla nie zastępuje przeglądu technicznego przewodów wentylacyjnych i kominowych.

Skąd się bierze czad i dlaczego jest tak niebezpieczny?

Czad, czyli tlenek węgla powstaje podczas procesu niecałkowitego spalania materiałów palnych. Ma silne własności toksyczne, jest lżejszy od powietrza dlatego też gromadzi się głównie pod sufitem. Niebezpieczeństwo zaczadzenia wynika z faktu, że tlenek węgla jest: bezwonny, bezbarwny, pozbawiony smaku.

Czad blokuje dostęp tlenu do organizmu, poprzez zajmowanie jego miejsca w hemoglobinie (czerwonych krwinkach), powodując przy długotrwałym narażeniu śmierć.

Co jest główną przyczyną zatruć tlenkiem węgla?

Głównym źródłem zatruć w budynkach mieszkalnych jest niesprawność przewodów kominowych: wentylacyjnych i dymowych. Ich wadliwe działanie może wynikać z: nieszczelności, braku konserwacji, w tym czyszczenia, wad konstrukcyjnych, niedostosowania istniejącego systemu wentylacji do standardów szczelności stosowanych okien i drzwi, w związku z wymianą starych okien i drzwi na nowe.

PRZYPOMINAMY!

Zgodnie z § 34 rozporządzenia Ministra Spraw Wewnętrznych i Administracji z 7.06 2010 r. w sprawie ochrony przeciwpożarowej budynków, innych obiektów budowlanych i terenów (Dz. U. Nr 109 poz.719), w obiektach, w których odbywa się proces spalania paliwa stałego, ciekłego lub gazowego, usuwa się zanieczyszczenia z przewodów dymowych i spalinowych: cztery razy w roku w domach opalanych paliwem stałym (np. węglem, drewnem), dwa razy w roku w domach opalanych paliwem ciekłym i gazowym, co najmniej raz w miesiącu, jeżeli przepisy miejscowe nie stanowią inaczej od palenisk zakładów zbiorowego żywienia i usług gastronomicznych. Co najmniej raz w roku usuwamy zanieczyszczenia z przewodów wentylacyjnych.

Z kolei art. 62 ust. 1 pkt 1 c ustawy z dnia 7 lipca 1994 r. Prawo budowlane (Dz. U. z 2010 r. Nr 243, poz.1624) zobowiązuje właścicieli i zarządców bloków mieszkalnych i domów jednorodzinnych do okresowej kontroli, co najmniej raz w roku stanu technicznego instalacji gazowych oraz przewodów kominowych (dymowych, spalinowych i wentylacyjnych).

lo

RADZIMY!

Co zrobić, aby uniknąć zaczadzenia?

Systematycznie czyść, sprawdzaj szczelność i wykonuj przeglądy techniczne przewodów kominowych.

Użytkuj tylko sprawne techniczne urządzenia, zgodnie z instrukcją producenta.

Nie zasłaniaj i nie przykrywaj urządzeń grzewczych.

Nie zaklejaj i nie zasłaniaj kratek wentylacyjnych.

W przypadku wymiany okien na nowe, sprawdź poprawność działania wentylacji, nowe okna są najczęściej o wiele bardziej szczelne w stosunku do wcześniej stosowanych w budynku i mogą pogarszać wentylację.

Nie bagatelizuj objawów takich jak: bóle i zawroty głowy, duszność, senność, osłabienie, przyspieszona czynność serca, mogą one być sygnałem, że ulegamy zatruciu tlenkiem węgla.

W takiej sytuacji natychmiast przewietrz pomieszczenie, w którym się znajdujesz i zasięgnij porady lekarskiej.

depositphotos.com aefaa98850

Polacy w Kazachstanie

ANTONINA I PIOTR GŁOWACCY TRAFILI DO LUBIĄŻA Z KAZACHSTANU

Polacy z Kazachstanu to najcięższy wyrzut sumienia polskiego państwa

Polacy umierali podczas Wielkiego Głodu na Ukrainie, a tych co przeżyli zesłano do Kazachstanu. Pradziadowie Piotra Głowackiego umarli z głodu, a 1-rocznego dziadka zesłano do Kazachstanu, wraz z innymi Polakami. Co przez 30 lat polskie państwo zrobiło dla Polaków i ich potomków zesłanych za Sowietów, wgłąb ZSRR? Odpowiedź brzmi: nic... W Kazachstanie do dzisiaj mieszka co najmniej 100 tys. potomków Polaków, zesłanych w latach 30. ubiegłego wieku. - Część z nich chciałaby powrócić do kraju swoich przodków - mówią Antonina i Piotr Głowaccy, którzy dzięki gminie Wołów mogli przyjechać do Polski i zamieszkać w Lubiążu.

Rodzinne zdjecie Polaków z Kazachstanu

Pokój ryski 1921r., który zakończył wojnę z bolszewikami spowodował, że pod samym Kijowem zostało 1,5 mln Polaków. Sowieci mocno uderzyli w polskie ośrodki, które znalazły się w ich jurysdykcji. Polacy z żytomierszczyzny (jak dziadkowie Antoniny i Piotra Głowackich), trafiali na zesłania wgłąb Związku Sowieckiego. - Kościoła nie było, za modlitwę było więzienie i areszt. Ludzie po domach się chowali i czytali modlitwy z książeczek do nabożeństw. Uczyliśmy się języka. W wiosce Kellerowka mieszkało dużo Polaków i Niemców. Moja mama urodziła się już w Kazachstanie. Tam wszyscy pracowali w kołchozach, jako rolnicy. Z Kazachami były dobre kontakty, to ich ziemia, ale odnosili się do nas dobrze i pomagali Polakom wyżyć w stepie. Naszych przodków zesłali w 1936r., kiedy zaczęły się zsyłki. Pradziadkowie Piotra umarli podczas Wielkiego Głodu na Ukrainie w 1935r., a dziadek Piotra jako 1- roczne dziecko polskie zostało zesłane do Kazachstanu. Mama Piotra urodziła się w Kazachstanie w 1939r.. Polacy zesłani do Kazachstanu byli obywatelami sowieckimi, i służyli w wojsku radzieckim. Są Polacy, którzy pożenili się i weszli do polityki, administracji, i chcą tam zostać. Już nie wrócą do Polski- mówi pani Antonina. -Ja służyłem w wojsku radzieckim na Uralu, jako kierowca i woziłem sprzęt wojskowy. Kazachowie byli dla nas dobrzy i dobrze się z nimi żyło - mówi pan Piotr.

Antonina i Piotr Głowaccy

Rodzina Głowackich trafiła do Lubiąża ponad miesiąc temu na zaproszenie gminy Wołów. Otrzymali pomoc przy wsparciu gminy i państwa polskiego. Jak mówił Dariusz Chmura, burmistrz Wołowa, obowiązkiem naszym jest pomagać potomkom Polaków, którzy zostali zesłani podczas wojny i nigdy nie wrócili do kraju.

Pani Antonina jest z zawodu pielęgniarką, pan Andrzej kierowcą. Chcą zostać tu, mieszkać, pracować. - Większość tych, która tam została chce wrócić do Polski, przez lata uczyli się samemu języka polskiego z książeczek modlitewnych, zostawionych przez dziadków - wspomina pani Antonina. - Przetrwali dzięki kościołowi, przyjeżdża tam sporo księży z Polski, którzy nas wspomagają. Kazachowie nas dobrze traktują, bo Polacy pełnią wiele funkcji publicznych, mamy swojego senatora, czy sporo urzędników. Wielu się pożeniło, mają mieszane rodziny, zrobiło kariery. Ale sercem są w Polsce.

***

Pierwsze masowe przesiedlenia Polaków z regionów graniczących z Polską nastąpiły w 1935r. Polaków przymusowo przewożono do wschodnich obwodów dzisiejszej Ukrainy. W obwodach: charkowskim, ługańskim, chersońskim i zaporoskim rząd ZSRR podjął 28 kwietnia 1936 r. postanowienie, oznaczone jako „nr 776-120 ściśle tajne". Przewidywało ono wysłanie do Kazachstanu 15 tys. rodzin polskich i niemieckich, których liczebność szacowano łącznie na 45 tys. osób. Wszyscy deportowani mieli być skierowani do obwodu karagandyjskiego i osiedleni w specjalnych osiedlach NKWD (specposiołkach). Przesiedlenia dotyczyły tysięcy Polaków, których wbrew ich woli wywożono na tereny Kazachstanu. Ludność zesłana na bezkresne stepy była nieustannie narażona na głód, mróz i choroby. Masowo były wykonywane wyroki śmierci, Polaków zsyłano do więzień i obozów, rodziny były piętnowane, określano je mianem „wrogów ludu" – ze wszystkimi wynikającymi z tego następstwami w postaci ograniczenia swobód osobistych, dostępu do szkół i uczelni, wyboru zawodu, awansów w pracy itd. Być Polakiem znaczyło być obywatelem drugiej lub trzeciej kategorii, niepewnym, podejrzanym. Dlatego w wielu rodzinach niszczono dokumenty i materiały świadczące o polskości, nawet książki, unikano rozmów w języku polskim itp. Ograniczenia te, w różnej, choć łagodniejszej formie, przetrwały aż do rozpadu ZSRR.

Spis ludności Kazachstanu 2009 wykazał przeszło 34 tys. obywateli narodowości polskiej (0,2% ludności republiki). Szacuje się, że liczba osób pochodzenia polskiego w Kazachstanie może wynosić ok. 100 tys. Polacy przede wszystkim zamieszkują część północną kraju (obwód północnokazachstański, obwód akmolski, obwód kustanajski). W pierwszym z nich występował najwyższy procent ludności polskiej (17 054 osób; 2,6% ludności obwodu). Polska społeczność Kazachstanu dziś praktycznie w całości składa się z osób urodzonych w tym kraju w okresie sowieckim i postsowieckim. Dla większości tych osób językiem ojczystym jest język rosyjski.

Opracował Wojciech Orłowski (zdjecia Archiwum Kuriera)

Tajemnica skarbu z Pełczyna

Miejsce o którym tym razem chcę Państwu opowiedzieć nie pojawia się w żadnym przekazie historycznym, nigdy też nie było ujęte w żadnym oficjalnym spisie ukrytych skarbów i kosztowności.

Niemniej jednak wielkość wykopanych dziur jakie pozostały po skarbie mogą świadczyć o kilku skrzyniach, które miały około metra średnicy. Tak duże skrzynie mogły kryć dosłownie wszystko, od zwykłych precjozy, aż po zastawy stołowe i nie tylko. W latach osiemdziesiątych a także dziewięćdziesiątych na temat ukrytego skarbu w pełczyńskim lesie mówiono bardzo często, co jakiś czas pojawiały się publikacje w prasie, a także w pismach o ukrytych skarbach. W pewnym momencie historia ukrytego skarbu doprowadziła do zorganizowania poszukiwań, którymi kierowała ówczesna władza. Aurę tajemniczości nadawały opowieści jednego z mieszkańców Pełczyna jak wtedy twierdził - jestem świadkiem transportu, który jesienią 1944 roku wyjechał z Pałacu, a następnie wjechał do lasu oddalonego o trzy kilometry. Przebieg zdarzeń miał wyglądać następująco: Najpierw zwerbowano robotników, aby załadowali wypełnione skrzynie na samochody, po załadowaniu skrzyń transport wraz z robotnikami odjechał na północ „światła samochodów widziałem doskonale bo była to późna jesień", miał powiedzieć świadek tych wydarzeń. Po kilku godzinach samochody wróciły do pałacu, a robotnicy rozeszli się. Zastanawiający jest fakt puszczenia wolno osób, które były wtedy w miejscu ukrycia.

A może było to celowe działanie, aby zmylić trop? Kilka kilometrów dalej znajdowały się kopalnie, które miały wtedy jeszcze drożne podziemne chodniki, takie miejsca doskonale nadawały się do ukrycia tego transportu. Dlaczego zatem ktoś zadał sobie tyle trudu, aby wykopać trzy głębokie dziury? Pytań dotyczących tego ukrycia jest jeszcze dużo.

Stojąc w miejscu, które kiedyś kryło tajemnice lokalnego człowieka, można przypuszczać, że to jeszcze nie koniec tej historii, a miejsc na Dolnym Śląsku takich jak to jest jeszcze bardzo dużo.

Tomasz Sapożnikow

SZYBY
SAMOCHODOWE
wymiana i przyciemnianie
Wołów, ul. Kościuszki 27
(Zespół Szkół Rolniczych)
71 389 51 58,
510 190 930
REKLAMA

AUTO NAPRAWA Kuriata
DIAGNOSTYKA KOMPUTEROWA
OBSŁUGA KLIMATYZACJI
Brzeg Dolny
ul. Czartoryskiego 1
(na przeciwko Ośrodka Zdrowia)
tel. 319 98 44 lub 603 428 002
REKLAMA

Fot. KPP

Strażnicy i policja sprawdzali, czy choinki wywożone z lasu nie są kradzione.

Łapali złodziei choinek

Dzielnicowi KPP Wołów wspólnie z funkcjonariuszami Straży Leśnej przed świętami Bożego Narodzenia przeprowadzili wspólną akcję przeciw złodziejom choinek z terenów leśnych naszego powiatu. Były to kolejne wspólne działania w ramach zawiązanej między funkcjonariuszami współpracy.

Wołowscy policjanci prowadzili działania wspólnie z funkcjonariuszami Straży Leśnej Nadleśnictwa Wołów. Działania te są cykliczne, najczęściej prowadzone przez dzielnicowych rejonów wiejskich. Chodziło o złapanie sprawców kradzieży choinek, zatrzymywanie osób łamiących obowiązujące przepisy na terenie leśnym np. płosząc zwierzynę czy niszcząc przyrodę.

W ręce stróżów prawa wpadli sprawcy wykroczeń, którzy zostali ukarani mandatami karnymi. Za sam wjazd pojazdami silnikowym na tereny chronione oraz niszczenie zasobów przyrodniczych kierowcom grozić może mandat karny w wysokości od 500 do 1000 złotych.

Działania policjantów Komendy Powiatowej Policji w Wołowie wspólnie z funkcjonariuszami Straży Leśnej w ramach zawiązanej współpracy prowadzone są cyklicznie, zaplanowane zostały także na rok 2021.

kk

OKRĘGOWA STACJA KONTROLI POJAZDÓW W BRZEGU DOLNYM
ZAPRASZA NA
PRZEGLĄDY REJESTRACYJNE WSZYSTKICH POJAZDÓW
Brzeg Dolny, ul. Sienkiewicza 27,
tel. 71 319 55 15
www.okregowastacjakontroli.pl
razem od 27 lat
GODZINY OTWARCIA:
pon.–pt.: 8.00 – 17.00
sob.: 8.00 – 14.00
REKLAMA

SKLEP MOTORYZACYJNY
Sylwia Klimczak
AUTO MAX
ul. Wyspiańskiego 19, Brzeg Dolny
tel./fax: 71 319 92 89, 504 404 088
e-mail: sylwiaklimczak@wp.pl
REKLAMA

SKLEP MOTORYZACYJNY
Zdzisław Kołacki
ul. Żeromskiego 10,
56-100 Wołów
tel. 71 380 23 63
REKLAMA

eprasa.pl aefaa98850

1 - 7 stycznia 2021

Piątek

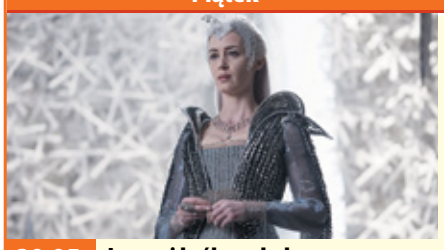

20:05 TVN **Łowca i królowa lodu**

film fantasy, USA, 2016

Wiele lat przed narodzinami Śnieżki Ravenna uważnie przygląda się poczynaniom swojej siostry. Freya jest zakochana w mężczyźnie o imieniu Andrew. Wkrótce na świat przychodzi ich córeczka. Dziecko jednak zostaje zamordowane. Pogrążona w żałobie matka odkrywa, że posiada moc panowania nad lodem. Opuszcza ziemie należące do Ravenny ze złamanym sercem. Tworzy własne królestwo, a także siejącą postrach armię. Jej podwładnych obowiązuje jedna zasada: nie mają prawa kochać. Regułę o braku uczuć łamią - Eryk oraz Sara.

Sobota

20:00 POLSAT **Thor**

film przygodowy, USA, 2011

Mądry Odyn rządzi Asgardem - jednym z dziewięciu światów, do których należy również Ziemia, królestwo nieświadomych prawdy o wszechświecie ludzi. Właśnie szykuje się do przekazania władzy pierworodnemu synowi - pewnemu siebie, wojowniczemu Thorowi. Uroczystą ceremonię przerywa próba włamania do skarbca, której dokonali członkowie niegdyś pokonanej przez Odyna nacji Lodowych Gigantów. Bez zgody ojca Thor wraz ze swoimi przyjaciółmi - przeprowadza akcję odwetową. Wzburzony władca karze za nieposłuszeństwo.

Niedziela

20:05 TVN **Saga Zmierzch: Księżyc w nowiu**

film fantasy, Australia, USA, 2009

Bella Swan obchodzi 18. urodziny. Nie jest jednak w nastroju do świętowania. Upływające chwile uświadamiają jej bowiem, że ona kiedyś się zestarzeje, podczas gdy jej chłopak Edward Cullen (Robert Pattinson), który jest wampirem, fizycznie zawsze pozostanie młody. Mimo to, dziewczyna zgadza się przyjść na przyjęcie zorganizowane przez rodzinę Cullenów. W czasie urodzinowej imprezy Bella niechcący rozcina sobie palec. Na widok krwi jednemu z członków klanu wampirów, Jasperowi, nie udaje się powstrzymać uczucia głodu.

Poniedziałek

21:00 TVP1 **Pan Jowialski**

spektakl teatralny, Polska

Akcja czteroaktowej komedii dzieje się na wsi, w dworku państwa Jowialskich. Stary Pan Jowialski, mieszka tu z żoną, synem Szambelanem i jego drugą żoną oraz Heleną, córką Szambelana z pierwszego małżeństwa. Gości u nich, starający się o rękę Heleny, prowincjonalny szlachcic Janusz. Przypadkiem do majątku Jowialskich trafiają młody literat Ludmir i jego przyjaciel malarz Wiktor, co owocuje serią przezabawnych sytuacji, groteskowych sporów, mistyfikacji i intryg.

Wtorek

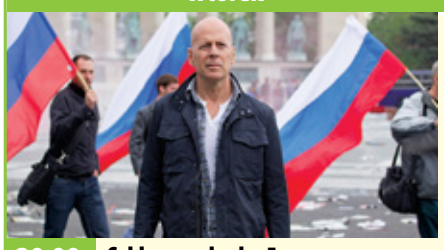

20:00 POLSAT **Szklana pulapka 5**

film sensacyjny, USA, 2013

Policjant John McClane ma na swoim koncie spektakularne akcje. Wyszedł bez szwanku z konfrontacji z terrorystami zagrażającymi przed laty jego żonie, a potem nastoletniej córce. Dziś John ma już swoje lata, ale nie jest mu dane przejść na emeryturę. Okazuje się bowiem, że tendencję to wikłania się w sytuacje bez wyjścia przekazał w dziedzictwie swojemu synowi, Jackowi. Mimo że wydają się ulepieni z tej samej gliny, od lat nie utrzymują ze sobą kontaktów. Po latach milczenia John dostaje pewną wiadomość.

Środa

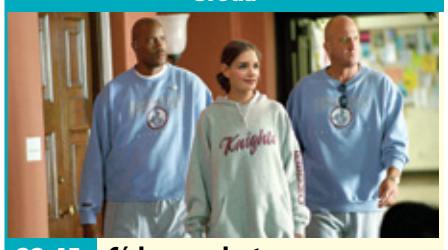

22:45 TVP2 **Córka prezydenta**

komedia romantyczna, USA, 2004

Samantha chciałaby już się usamodzielnić. Poważną przeszkodą jest fakt, ze jej ojciec jest prezydentem Stanów Zjednoczonych. Mężczyzna jest nadopiekuńczy - nawet do kina Samantha musi iść w towarzystwie ochroniarzy. Nadzieja na zmianę sytuacji pojawia się, gdy dziewczyna wyjeżdża na studia. Jednak nadal pilnują ją goryle przysłani przez ojca. Na dodatek koledzy nie pozwalają jej zapomnieć, kim jest. Gdy pewnego razu udaje jej się wziąć udział w zwariowanej studenckiej zabawie, już następnego dnia jej zdjęcia obiegają cały świat.

Czwartek

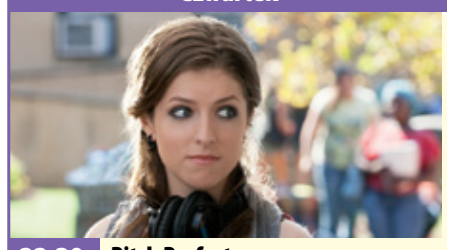

22:30 TVN **Pitch Perfect**

komedia muzyczna, USA, 2012

Muzyczna produkcja dla młodzieży, zrealizowana na postawie książki Mickeya Rapkina. Występująca tutaj w jednej z drugoplanowych ról obiecująca młoda aktorka Rebel Wilson otrzymała za swoją kreację nagrodę MTV. Świeżo upieczona studentka Beca (Anna Kendrick) nie ma ochoty na integrację z żadną z uczelnianych grup rówieśniczych. Ostatecznie postanawia jednak dołączyć do szkolnego zespołu wokalnego o nazwie Bellas, składającego się z mniej lub bardziej zwariowanych dziewczyn.

piątek — 1 stycznia

TVP 1

05:25 Magiczna skarpeta - film obyczajowy, prod. Kanada, 2015
07:00 Msza Święta
08:20 Szajbus i pingwiny - film familijny
10:05 Grease - musical
12:00 Anioł Pański, prod. Watykan, Polska, 2020
12:20 Jak zostać kotem - komedia, prod. Kanada, Chiny, Francja, 2016, reż. Barry Sonnenfeld
13:45 Skoki Narciarskie
16:20 Kamerą TVP Sport
17:00 Teleexpress
17:20 Pogoda
17:30 Jaka to melodia? - teleturniej muzyczny
18:20 Kasta - serial paradokumentalny
18:55 Jeden z dziesięciu - teleturniej
19:25 Sport
19:30 Wiadomości
20:05 Pogoda

FILM OBYCZAJOWY

20:15 Zenek - film obyczajowy, prod. Polska, 2020, reż. Jan Hryniak, wyk. Krzysztof Czeczot, Jakub Zając, Klara Bielawka
22:20 Wielki Gatsby - dramat, prod. USA, 2013, reż. Baz Luhrmann, wyk. Leonardo diCaprio, Tobey Maguire, Carey Mulligan
00:50 Koszmar minionego lata - film prod. USA, 1997, reż. Jim Gillespie, wyk. Jennifer Love Hewitt, Ryan Phillippe
02:40 Transporter: Nowa moc - film akcji
04:25 Jaka to melodia? - teleturniej muzyczny
05:15 Zakończenie dnia

TVP 2

06:10 Arktyczna przygoda - film obyczajowy, prod. USA, 2014, reż. Roger Spottiswoode, wyk. Dakota Goyo, Goran Vinjić, Bridget Moynahan
07:55 Pytanie na śniadanie
11:10 Panorama
11:20 Pytanie na śniadanie
12:00 Koncert z Wiednia - wstęp
12:15 Koncert Noworoczny z Wiednia 2021 - Transmisja - koncert, prod. Austria, 2021
14:00 Familiada - teleturniej
14:40 Koło fortuny - teleturniej
15:30 Sylwester Marzeń z Dwójką - koncert
18:00 Panorama
18:25 Sylwester Marzeń z Dwójką - koncert
20:00 Dziewczyna warta grzechu - komedia, prod. USA, 2014

FILM SENSACYJNY

21:40 72 Godziny - film sensacyjny, prod. USA, Francja, 2014, reż. McG, wyk. Kevin Costner, Connie Nielsen, Amber Heard
23:45 Koncert Noworoczny z Wiednia 2021 - Retransmisja cz. 1 - koncert
00:40 Córka mojego kumpla - film obyczajowy, prod. USA, 2011, reż. Julian Farino, wyk. Hugh Laurie, Oliver Platt, Catherine Keener, Adam Brody, Leighton Meester
02:20 Dzięki Bogu już piątek - komedia, prod. USA, 1978, reż. Robert Klane, wyk. Jeff Goldblum, Donna Summer
03:50 Zakończenie dnia

TVN

05:30 Uwaga! - magazyn
05:50 Mango - telezakupy
08:00 Kuchenne rewolucje - program kulinarno-rozrywkowy
09:00 Narodziny - film obyczajowy, USA, 2006, reż. Catherine Hardwicke, wyk. KeishaCastle-Hughes, OscarIsaac, HiamAbbas, ShaunToub, CiaranHinds, ShohrehAghdashloo, StanleyTownsend
10:55 Pan niania - film komedia, USA, 1992, reż. Michael Gottlieb, wyk. Hulk Hogan, Sherman-Hemsley, AustinPendleton, RobertGorman, Madeline Zima
12:30 Złoto dla zuchwałych - film wojenny, USA, Jugosławia, 1970, reż. Brian G. Hutton, wyk. Clint Eastwood

KOMEDIA

15:10 Happy Feet: Tupotmałychstóp II - film komedia, USA, 2011, reż. George Miller, GaryEck, DavidPeers, wyk. Robin Williams, ElijahWood, Sofia Vergara
17:00 Znów mam 17 lat - film komedia, USA, 2009
19:00 Fakty
19:20 Uwaga! koronawirus
19:50 Uwaga! - magazyn
20:05 Łowca i królowa lodu - film przygodowy
22:20 Superman: Powrót - film przygodowy
01:20 Kochajmy się od święta - film komedia
03:10 Kuba Wojewódzki - talk show rozrywkowy
04:00 Uwaga! - magazyn

POLSAT

06:00 Nowy dzień z Polsat News
07:50 Piotruś Pan
10:10 Ratatuj
12:40 Anna i Król Osadzony w baśniowej scenerii dziewiętnastowiecznej Azji dramat, opowiadający historię owdowiałej nauczycielki, Anny Leonowens, która przybywa do króla Syjamu, by objąć opiekę nad jego dziećmi.
15:50 Maska Zorro Wiek XIX. Kalifornia rządzona przez hiszpańskich kolonialistów. Szlachcic Don Diego de la Vega nie może pogodzić się z terrorem wprowadzonym przez okrutnego gubernatora Montero.
18:50 Wydarzenia
19:25 Gość Wydarzeń - magazyn

KOMEDIA

20:00 Kevin sam w Nowym Jorku Tym razem rodzina McCallisterów postanawia spędzić święta na Florydzie.
22:45 Jeździec znikąd
01:55 Sceptyk Po zagadkowej śmierci swojej ciotki Bryan Becket, odrzuca teorię adwokata, że dom jego ciotki jest nawiedzony, nie wierzy również w pogłoski krążące o tym miejscu. Bryan jest człowiekiem, który nie wierzy w duchy i inne paranormalne zjawiska.
03:50 Tajemnice losu
04:40 Disco gramy - program rozrywkowy

TVP Kultura

06:40 Informacje kulturalne
07:15 U Pana Boga za piecem - komedia
09:05 U Pana Boga w ogródku - komedia
11:15 Koncert Noworoczny z Wiednia 2021 - koncert, prod. Austria, 2021
12:05 U Pana Boga za miedzą - komedia
14:05 Lunatycy - film krótkometrażowy
14:45 Muzyka filmowa - film dokumentalny, prod. USA, 2017
16:25 Mayerling - dramat
18:55 Bitwa tenorów na róże
20:00 Potop Redivivus - film
23:10 Tego się nie wytnie
00:40 Muse live at Rome Olympic Stadium
01:50 Teraz animacje! - Mgnienia oka - film
01:55 Teraz animacje! - Ogień - animowany
01:55 Teraz animacje!

KOMEDIA

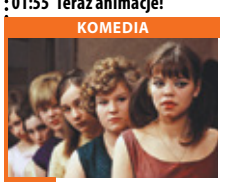

02:20 Kino nocne - Pali się, moja panno - komedia, prod. Włochy, Czechosłowacja, 1967, reż. Milos Forman, wyk. Frantisek Paska, Jan Vostrcil, Jarmila Kucharova, Alena Kvetova W małej czeskiej miejscowości odbywa się coroczny Bal Strażaków. Pomimo dokładnych przygotowań nie wszystko idzie zgodnie z planem.
03:40 Queen podbija świat - film dokumentalny
04:55 Teledyski
05:45 Afisz kulturalny ekstra
05:50 Jeszcze więcej kultury

TV Puls

05:30 Nash Bridges - serial sensacyjny
07:15 Klątwa Różowej Pantery - komedia
09:25 7 krasnoludków - Las to za mało! - familijny
11:20 Mój przyjaciel smok - przygodowy
13:40 Najpiękniejsze baśnie braci Grimm: Błękitny ognik - baśń
14:50 Król Artur - przygodowy Rzymski generał Artur i jego rycerze otrzymują ostatnią misję do spełnienia. Podczas wyprawy odbijają z rąk nieprzyjaciela młodą Ginewrę, która jest królową Piktów.
17:30 W imię króla - film akcji
20:00 November Man - film akcji

FILM AKCJI

22:05 Parker - film akcji Oszukany przez byłych kompanów i pozostawiony na pewną śmierć zawodowy złodziej powraca do gry, planując rewanż.
00:20 Teoria chaosu - film akcji Detektyw Conners i jego nowy partner Dekker prowadzą śledztwo w sprawie tajemniczego napadu na bank. Wkrótce policjanci odkrywają intrygę na dużą skalę.
02:25 Castle - fabularny
03:20 Na jedwabnym szlaku
04:05 Wojciech Cejrowski. Boso - Ziemia Święta

TVN 7

05:00 Mango telezakupy
06:35 Angry Birds - serial
06:55 Pokolenie mistrzów
07:30 Lorax - film komedia, USA, 2012, reż. Chris Renaud, wyk. Danny DeVito, Ed Helms
09:15 Duma: Podróż do domu - film przygodowy, USA, 2005, reż. Carroll Ballard, wyk. Alexander Michaeletos, Campbell Scott, Mary Makhatho
11:25 Wehikuł czasu - film S-F, USA, 2002, reż. Simon Wells, wyk. Guy Pearce, Mark Addy, Phyllida Law
13:30 Atramentowe serce - film przygodowy, USA, Wielka Brytania, Niemcy
15:45 Ostatni smok III: Klątwa czarnoksiężnika - film przygodowy
17:50 Szczęśliwa Siódemka

KOMEDIA

20:00 Sylwester w Nowym Jorku - film komedia, USA, 2011, reż. Garry Marshall, wyk. Michelle Pfeiffer, Zac Efron, Robert De Niro, Halle Berry, Jessica Biel, Seth Meyers, Katherine Heigl, Jon Bon Jovi, Ashton Kutcher
22:30 Romeo musi umrzeć - film sensacyjny, USA, 2000, reż. Andrzej Bartkowiak, wyk. Jet Li, Aaliyah, Delroy Lindo, Isaiah Washington
00:50 Kurt Cobain: Życie bez cenzury - film dokument, USA, 2015, reż. Brett Morgen
03:15 Druga strona medalu - talk show

TV 4

06:00 Tom i Jerry: Piraci i Kudłaci **09:05** Pieska Gwiazdka **10:50** Merlin i księga bestii Czarnoksiężnik Arkadian, wraz z całą menażerią bestii ze swej magicznej księgi, przejmuje we władanie Camelot. **12:50** K-9 **15:00** Billy Madison **16:55** Szczeniackie wojsko **19:00** Policjantki i Policjanci - serial obyczajowy prod. Polska **20:00** Święty **21:00** Gwiazdy Kabaretu **22:00** Sprawiedliwi - Wydział Kryminalny **00:00** Król Skorpion: Księga Dusz. Nesberek, zły i żądny władzy przywódca jednego z egipskich plemion, odnajduje prastary grób króla Memtepa, a w nim Kieł Anubisa - wykuty przez władcę podziemi mityczny miecz, który swemu posiadaczowi pozwoli rządzić światem. **02:05** Korpus weteranów

TV Trwam

09:30 Msza Święta z kaplicy Cudownego Obrazu Matki Bożej Częstochowskiej na Jasnej Górze **10:25** Spektakl baletowy Królewna Śnieżka **12:00** Anioł Pański z Ojcem Świętym Franciszkiem **12:20** Żywe Betlejem z gwiazdami **14:00** Próba wiary **14:55** Słowo Życia **15:00** Modlitwa w Godzinie Miłosierdzia **15:20** Mocni w wierze **15:50** Ma się rozumieć **16:00** Informacje dnia **16:10** Koncert życzeń **17:00** Kantata „Anioł pasterzom mówił" **17:20** 100 cudownych miejsc na świecie. Wieża Eiffla **17:30** Okiem kamery **18:00** Anioł Pański **18:05** Informacje dnia **18:15** Ave Maria na przestrzeni wieków **19:30** Jesteśmy katolikami **19:55** Święty na każdy dzień **20:00** Informacje dnia **20:20** Różaniec **20:50** Myśląc Ojczyzna **21:00** Apel Jasnogórski

eprasa.pl aefaa98850

KURIER GMIN
TYGODNIK POWIATU WOŁOWSKIEGO
www.kuriergmin.pl

sobota 2 stycznia

TVP 1

05:30 **Klan** - telenowela TVP
06:05 **Sprawa dla reportera**
07:00 **Transmisja Mszy Świętej z Sanktuarium Matki Bożej na Jasnej Górze**
07:35 **Rok w ogrodzie**
08:00 **Rok w ogrodzie Extra**
08:15 **Wojsko - polskie.pl**
08:40 **Pełnosprawni**
09:10 **Magazyn śledczy Anity Gargas** - magazyn
09:40 **Fascynujący świat** - Blaski i cienie luksusowych rejsów - film
10:45 **Ojciec Mateusz** - serial kryminalny TVP
11:45 **Dobry dzień na egzekucję** - western
13:45 **Okrasa łamie przepisy** - magazyn kulinarny
14:15 **Z pamięci** - felieton
14:25 **Przyrodnik na tropie**
15:00 **Koronka do Miłosierdzia Bożego**
15:20 **Zakochaj się w Polsce**

SERIAL OBYCZAJOWY

16:00 **Osiecka** - serial TVP
17:00 **Teleexpress**
17:30 **Jaka to melodia?**
18:30 **Osiecka** - serial TVP
19:30 **Wiadomości**
20:05 **Pogoda**
20:10 **Alarm!** - magazyn
20:35 **Komisarz Alex** - serial kryminalny TVP
21:30 **Hit na sobotę - Smak zemsty. Peppermint** - film akcji
23:20 **Zenek** - film obyczajowy
01:25 **Wirtuoz** - thriller, prod. Hiszpania, 2013
03:05 **Jaka to melodia?** - teleturniej muzyczny
03:50 **Z pamięci** - felieton
03:55 **Zakończenie dnia**

TVP 2

05:30 **Cafe piosenka**
05:55 **Dla niesłyszących - Barwy szczęścia**
07:00 **Dla niesłyszących** - M jak miłość - serial TVP
07:55 **Pytanie na śniadanie**
11:20 **Rodzinny ekspres** - Objawienie Boże
11:50 **Alternatywy 4** - serial komediowy TVP
12:55 **Anything goes. Ale jazda!**
14:00 **Familiada** - teleturniej
14:35 **Koło fortuny**
15:20 **27 sukienek** - komedia
17:20 **Rodzinka.pl** - serial
17:50 **Dla niesłyszących** - Słowo na niedzielę
18:00 **Panorama**
18:25 **Pogoda**
18:35 **Sylwester Marzeń z Dwójką** - koncert
19:35 **Lajk!**
20:00 **The Voice Senior**
22:10 **Muzyka, Taniec, Zabawa**

KOMEDIA

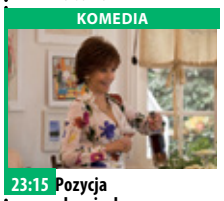

23:15 **Pozycja obowiązkowa** - komedia, prod. USA, 2018, reż. Bill Holderman, wyk. Jane Fonda, Diane Keaton, Candice Bergen, Mary Steenburgen, Andy Garcia
01:10 **Dziewczyna warta grzechu** - komedia, prod. USA, 2014
02:50 **Anatomia zemsty** - komedia kryminalna, prod. USA, 2013, reż. Daniel Schechter, wyk. Jennifer Aniston, Isla Fisher, Tim Robbins, John Hawkes, Will Forte
04:30 **Zakończenie dnia**

TVN

04:55 **Uwaga!** - magazyn
05:15 **Mango** - telezakupy
07:25 **Kobieta na krańcu świata**
08:00 **Dzień Dobry TVN** - magazyn
11:30 **Remont razem**
12:30 **Na Wspólnej** - serial obyczajowy
13:50 **Kobieta na krańcu świata**
14:20 **Wyjątkowe domy**
14:55 **Totalne remonty Szelągowskiej**
15:55 **Kolekcja smaków**
16:25 **Klinika bez tajemnic**
17:25 **MądrzeJEMY z Katarzyną Bosacką**
18:00 **Patent na dom**
19:00 **Fakty**
19:25 **Sport**
19:35 **Pogoda**
19:45 **Uwaga!** - magazyn
20:00 **#TVNpomagajmysobie**

KOMEDIA

20:05 **Kochajmy się od święta** - film komedia, USA, 2015, reż. JessieNelson, wyk. DianeKeaton, JohnGoodman, EdHelms, AmandaSeyfried, AlanArkin, MarisaTomei, Olivia Wilde, Steve Martin, AnthonyMackie
22:30 **Moje wielkie greckie wesele II** - film komedia, USA, Kanada, 2016, reż. Kirk Jones, wyk. NiaVardalos, JohnCorbett
00:20 **American Pie II** - film komedia, USA, 2001
02:25 **Uwaga!** - magazyn
02:40 **Noc magii**

POLSAT

06:00 **Nowy dzień z Polsat News**
08:00 **Artur i Minimki**
10:10 **Ewa gotuje**
10:40 **Nasz Nowy Dom**
11:40 **Foto Models Poland 2020**
12:40 **Rolnicy. Podlasie**
13:45 **Rolnicy - Tak się żyje u nas na wsi**
14:45 **Nie mów do mnie śmieciarzu!**
15:45 **Więzienie**
17:45 **Chłopaki do wzięcia**
18:50 **Wydarzenia**
19:25 **Gość Wydarzeń**
19:45 **Sport, Pogoda**
20:00 **Thor** Świat ma wielu bohaterów... jednak tylko jeden z nich jest bogiem. Arogancki wojownik Thor zostaje wygnany z Asgardu przez swojego ojca Odyna na Ziemię,

FILM PRZYGODOWY

22:40 **Skarb narodów** Wielki przebój kinowy z Nicolasem Cagem w roli Benjamina Franklina Gatesa, którego rodzina zajmuje się od sześciu pokoleń poszukiwaniem największego w dziejach ludzkości skarbu zakonu Templariuszy, który podobno trafił do Ameryki i został ukryty przez Ojców Założycieli.
01:15 **Gra o życie** Bohaterem jest policjant, który osiem lat temu wyleciał z pracy. W najgorszym momencie swojego życia spotyka tajemniczego mężczyznę.
03:35 **Tajemnice losu** - program ezoteryczny

TVP Kultura

07:00 **Trzymaj się swoich chmur** - piosenki Seweryna Krajewskiego
08:05 **Od ucha do ucha** - Mundur - animowany
08:10 **Od ucha do ucha** - Hydraulicy - film animowany
08:20 **Od ucha do ucha** - Tadek Niejadek - film
08:45 **Od ucha do ucha**
10:30 **Serialowa nostalgia** - Przygody pana Michała
11:40 **Mali bohaterowie** - film dokumentalny
13:00 **Malarstwo barokowe**
13:30 **Kobra**
14:45 **Tego się nie wytnie**
16:15 **Retro kino** - Marty - film fabularny, prod. USA
17:55 **Tamte lata, tamte dni** - Jan Jakub Kolski
18:30 **Informacje kulturalne** - informator kulturalny
18:55 **Scena muzyczna**
20:00 **Bilet do kina** - Hobbit
22:55 **Queen Live in Rio**

DRAMAT

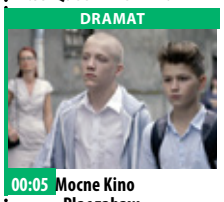

00:05 **Mocne Kino - Plac zabaw** - film prod. Polska, 2016, reż. Bartosz M. Kowalski, wyk. Michalina Świstoń, Nicolas Przygoda, Przemysław Baliński, Patryk Świderski
01:40 **Informacje kulturalne** - informator kulturalny
02:10 **Potop Redivivus** - film fabularny, prod. Polska, 2014, reż. Jerzy Hoffman, wyk. Daniel Olbychski, Małgorzata Braunek, Tadeusz Łomnicki, Kazimierz Wichniarz
05:30 **Teledyski**
05:50 **Jeszcze więcej kultury w TVP Kultura 2 na stream.tvp.pl**

TV Puls

06:00 **Łowcy skarbów** - fabularny Historyczka Sydney Fox decyduje się podróżować po świecie, by odnaleźć zaginione skarby i dzieła sztuki.
07:00 **Taki jest świat**
08:00 **Lombard. Życie pod zastaw** - serial obyczajowy Prowadzenie lombardu to zajęcie ciekawe, momentami ekscytujące, ale często i niebezpieczne. Bohaterami serialu są: właściciel Kazimierz Barski, jego rodzina, pracownicy oraz klienci, którzy pojawiają się w lombardzie z powodu różnych życiowych zawirowań.
20:00 **Leon zawodowiec** - film akcji
22:30 **Wasabi: Hubert zawodowiec** - film akcji

FILM AKCJI

00:40 **Na linii ognia** - film akcji Tajemniczy szantażysta grozi śmiercią prezydentowi USA. Na jego trop wpada doświadczony agent ochrony.
03:05 **Castle** - fabularny Poszukujący inspiracji pisarz otrzymuje pozwolenie na przyłączenie się do jednego zespołu z wydziału zabójstw nowojorskiej policji.
04:00 **Taki jest świat**
04:45 **Z archiwum policji** - serial dokumentalny
05:10 **Dyżur** - serial dokumentalny

TVN 7

04:30 **Mango** - telezakupy
06:35 **Ukryta prawda** - program obyczajowy
07:45 **Ten moment**
08:20 **Kosmiczny wykop**
08:55 **Ten moment**
10:05 **Ukryta prawda** - program obyczajowy
13:20 **Z zaskoczenia** - film rodzinny, USA, 2012, reż. John Whitesell, wyk. Kevin Durant, Taylor Gray, James Belushi, Brandon T. Jackson
15:25 **Sknerus** - film komedia, USA, 1994, reż. Jonathan Lynn, wyk. Michael J. Fox, Kirk Douglas, Nancy Travis, Olivia D'Abo, Bob Balaban, Ed Begley Jr.
17:50 **Zbuntowana księżniczka** - film komedia, Francja, USA, Wielka Brytania, 2008, reż. Nick Moore, wyk. Emma Roberts

FILM PRZYGODOWY

20:00 **Mroczny rycerz** - film przygodowy, USA, Wielka Brytania, 2008, reż. Christopher Nolan, wyk. Christian Bale, Heath Ledger, Aaron Eckhart, Michael Caine, Maggie Gyllenhaal, Gary Oldman, Morgan Freeman, Cillian Murphy
23:15 **Raport Pelikana** - film sensacyjny, USA, 1993, reż. Alan J. Pakula, wyk. Julia Roberts, Denzel Washington, Sam Shepard, John Heard, Tony Goldwyn, James Sikking, William Atherton, Robert Culp, Stanley Tucci, Hume Cronyn, John Lithgow
02:10 **Noc magii** - program ezoteryczny

TV 4

06:00 Szczenięce lata Toma i Jerry'ego **07:00** Tuż przed tragedią **09:00** Galileo **11:05** Zaczarowane królestwo Przepięknie sfilmowana opowieść o Afryce, która zachwyci nie tylko wielbicieli filmów dokumentalnych. **13:00** STOP Drogówka **14:00** Policjantki i Policjanci - serial obyczajowy **19:00** Galileo **20:00** Święty **21:00** Gwiazdy Kabaretu **22:00** Sprawiedliwi - Wydział Kryminalny **00:20** Potępiony 2 Randy Orton, w roli byłego łowcy nagród, który nieoczekiwanie znajduje się w samym środku morderczej rozgrywki, w jakiej on i jego dawni kumple muszą walczyć przeciw sobie na śmierć i życie. **02:05** Interwencja **02:25** TOP 10 Lista Przebojów **05:30** Telezakupy TV Okazje

TV Trwam

12:00 Anioł Pański **12:03** Informacje dnia **12:20** Lodowa podróż **13:05** Święty na każdy dzień **13:10** 100 cudownych miejsc na świecie. Centrum Szanghaju, Bund, Chiny **13:20** Ocalić od zapomnienia **13:30** Msza Święta **14:35** Próba wiary **15:25** Kolory Świętości **15:30** Wierzę w Boga **16:00** Informacje dnia **16:10** Krakowskie Betlejem **16:30** Z dalekiego wschodu do betlejemskiej szopki **16:50** Świątynia Ta Prom, Angkor, Kambodża **17:00** Z Parlamentu Europejskiego **17:30** Okiem kamery **18:00** Anioł Pański **18:05** Informacje dnia **18:15** Rozmowy niedokończone **19:25** Święty na każdy dzień **19:30** Katecheza ks. bp. Antoniego Długosza **19:45** Modlitwa **20:00** Informacje dnia **20:20** Różaniec **20:50** Myśląc Ojczyzna **21:00** Apel

niedziela 3 stycznia

TVP 1

05:30 **Klan** - telenowela TVP
06:00 **Słownik polsko@polski** - talk - show
06:25 **Wojsko - polskie.pl**
06:55 **Słowo na niedzielę**
07:00 **Transmisja Mszy Świętej z Sanktuarium Bożego Miłosierdzia**
08:00 **Tydzień**
08:30 **Zakochaj się w Polsce**
09:05 **Las bliżej nas**
09:30 **Okrasa łamie przepisy**
10:05 **Stulecie Winnych**
10:55 **Słowo na niedzielę**
11:00 **Msza Święta**
11:55 **Między ziemią a niebem**
12:00 **Anioł Pański**
12:15 **Między ziemią a niebem**
12:50 **Rwanda 2020**
13:05 **Z pamięci** - felieton
13:15 **Skoki Narciarskie**
16:00 **Osiecka** - serial TVP
17:00 **Teleexpress**
17:20 **Pogoda**

SERIAL KRYMINALNY

17:30 **Ojciec Mateusz** - serial kryminalny prod. TVP
18:30 **Jaka to melodia?** - teleturniej muzyczny
19:30 **Wiadomości**
20:15 **Osiecka** - serial TVP
21:15 **Sanatorium miłości**
22:05 **Sanatorium miłości. Kulisy programu**
22:20 **Zakochana Jedynka - Dirty Dancing** - film muzyczny, prod. USA, 1987
00:10 **Smak zemsty. Peppermint** - film akcji
02:00 **Bandslam**
03:55 **Jaka to melodia?** - teleturniej muzyczny
04:50 **Z pamięci** - felieton
04:55 **Zakończenie dnia**

TVP 2

05:25 **Dla niesłyszących** - Barwy szczęścia - serial obyczajowy TVP
07:00 **Dla niesłyszących** - M jak miłość - serial TVP
07:55 **Pytanie na śniadanie**
11:15 **Zacznij Od Nowa** - magazyn
11:45 **Szansa na sukces. Opole** - Anna Wyszkoni - widowisko muzyczne
12:50 **Sylwester Marzeń z Dwójką** - koncert
14:00 **Familiada** - teleturniej
14:35 **Koło fortuny** - teleturniej
15:10 **Szansa na sukces. Opole** - Golec uOrkiestra - widowisko muzyczne
16:10 **Lepsza połowa** - serial
17:05 **Jutro należy do nas** - serial, prod. Francja
18:00 **Panorama**
18:20 **Pogoda**
18:30 **Randka z księżniczką** - film fabularny

KOMEDIA

20:00 **Anatomia zemsty** - komedia kryminalna, prod. USA, 2013, wyk. Jennifer Aniston, Isla Fisher, Tim Robbins
21:50 **Kino bez granic - Dalida. Skazana na miłość** - film biograficzny, prod. Francja, 2016, wyk. Sveva Alviti, Riccardo Scamarcio, Jean- Paul Rouve
00:05 **Pitbull. Nowe porządki** - film sensacyjny, prod. Polska, 2015, reż. Patryk Vega
02:25 **Pozycja obowiązkowa** - komedia, prod. USA
04:10 **Zakończenie dnia**

TVN

04:55 **Uwaga!** - magazyn
05:15 **Mango** - telezakupy
07:25 **Nowa Maja w ogrodzie**
07:55 **Akademia ogrodnika**
08:00 **Dzień Dobry TVN** - magazyn
11:30 **Co za tydzień** - magazyn
12:10 **Kolekcja smaków**
12:45 **Wyjątkowe domy**
13:20 **Patent na dom**
14:25 **Łowca i królowa lodu** - film przygodowy, USA, Chiny, 2016, reż. Cedric Nicolas-Troyan, wyk. Chris Hemsworth, CharlizeTheron, JessicaChastainEmilyBlunt, Nick Frost, RobBrydon
16:50 **Nigdy w życiu!** - film komedia, Polska, 2004, reż. Ryszard Zatorski
19:00 **Fakty**
19:40 **Raport smogowy**
19:45 **Uwaga!** - magazyn
20:00 **Dobre, podaj dalej**

HORROR

20:05 **Saga Zmierzch: Księżyc w nowiu** - film horror, USA, 2009, reż. Chris Weitz, wyk. KristenStewart, RobertPattinson, TaylorLautner, ElizabethReaser, PeterFacinelli, MichaelSheen, AshleyGreene
22:55 **Pasażer 57** - film sensacyjny, USA, 1992, reż. Kevin Hooks, wyk. Wesley Snipes, BrucePayne, TomSizemore, AlexDatcher, BruceGreenwood, ElizabethHurley
00:35 **MasterChef** - program rozrywkowy
03:10 **Uwaga!** - magazyn
03:25 **Noc magii**

POLSAT

06:00 **Nowy dzień z Polsat News**
08:30 **Renifer Niko ratuje święta**
10:05 **Karate kid** Nastoletni Daniel przeprowadza się wraz z matką Lucille z New Jersey do Los Angeles. Zaprzyjaźnia się ze swoim rówieśnikiem Tommym.
12:45 **Kevin sam w Nowym Jorku**
15:10 **Thor** Arogancki wojownik Thor zostaje wygnany z Asgardu przez swojego ojca Odyna na Ziemię, gdzie musi walczyć, by odzyskać honor i utracone moce.
17:40 **Nasz Nowy Dom**
18:50 **Wydarzenia**
19:30 **Państwo w Państwie** - magazyn
20:00 **Świętokrzyska Gala Kabaretowa**

FILM SENSACYJNY

23:40 **Diamentowa afera** Sympatyczny kryminalista Miles Logan kradnie drogocenny brylant, który ma mu zapewnić olbrzymie pieniądze i wygodne życie. Niestety podczas ucieczki z miejsca przestępstwa dochodzi do poważnej kłótni z jego wspólnikiem, w dodatku na miejsce szybko przybywa policja.
01:45 **Dzień, w którym zatrzymała się Ziemia** - film sensacyjny
03:55 **Tajemnice losu**
04:40 **Disco gramy** - program rozrywkowy prod. Polska
05:25 **Telezakupy TV Okazje**

TVP Kultura

06:50 **Myśli na ten czas**
07:00 **Liturgia Prawosławna cerkiew Zmartwychwstania**
08:25 **Od ucha do ucha** - Odkrywając Beethovena - IX symfonia d - moll op. 125 - film dokumentalny, prod. Niemcy
09:35 **Od ucha do ucha** - Karnawał Zwierząt
10:20 **Francuskie śniadanie** - Arsene Lupin - serial
11:25 **Trzeci punkt widzenia** - program publicystyczny
11:55 **Bilet do kina** - Hobbit: Niezwykła podróż - film przygodowy
14:55 **„Stworzenie świata"**
16:50 **Informacje kulturalne**
17:15 **Niedziela z... Izabelą Trojanowską**
18:05 **Niedziela z...Izabelą Trojanowską**
19:00 **Niedziela z... Izabelą Trojanowską**

DRAMAT

20:00 **Taksówkarz** - dramat, prod. USA, 1976, reż. Martin Scorsese, wyk. Robert De Niro, Jodie Foster, Cybill Stepherd, Harvey Keitel
22:00 **Trzeci punkt widzenia** - program publicystyczny
22:35 **Carrington** - dramat, prod. Wielka Brytania
00:45 **Informacje kulturalne**
01:05 **Teraz animacje!** - Mgnienia oka - film animowany, prod. Niemcy, 2018
01:10 **Teraz animacje!** - Ogień - film animowany
01:15 **Teraz animacje!** - Popołudnie Clemence
01:35 **Kino nocne - Bilet na księżyc** - film

TV Puls

06:00 **Rodzinny interes** - serial obyczajowy
09:40 **Mój przyjaciel smok** - przygodowy
11:45 **Smokiem i mieczem** - przygodowy Po powrocie z wyprawy krzyżowej rycerz wyrusza na poszukiwanie zaginionej córki króla.
13:40 **Najpiękniejsze baśnie braci Grimm: Czerwony Kapturek** - baśń
14:55 **Taxi** - komedia
16:40 **Taxi 2** - komedia
18:25 **Taxi 3** - komedia
20:00 **Nocny pościg** - film akcji Starzejący się płatny morderca, Jimmy, pragnie ochronić porzuconego syna przed byłym przełożonym - potężnym szefem mafii.
22:15 **Non stop** - film akcji

FILM AKCJI

00:15 **Charlie Cykor** - film akcji Borykający się z problemem wiary we własne możliwości agent policyjny otrzymuje zadanie przygotowania zasadzki na mafijnych bossów.
02:20 **Dyżur** - serial dokumentalny
03:00 **Taki jest świat** - program informacyjny prod. Polska
03:55 **Na jedwabnym szlaku**
04:35 **Z archiwum policji** - serial dokumentalny prod. Polska
05:00 **Dyżur** - serial dokumentalny

TVN 7

04:30 **Mango** - telezakupy
06:35 **Angry Birds** - serial
06:55 **Ukryta prawda** - program obyczajowy
09:55 **Jak zdobyto Dziki Zachód** - film western, USA, 1962, reż. Henry Hathaway, John Ford, George Marshall, wyk. James Stewart, Henry Fonda, Gregory Peck, Debbie Reynolds, Richard Widmark, George Peppard, Karl Malden, John Wayne, Carolyn Jones
13:10 **Atramentowe serce** - film przygodowy, USA, Wielka Brytania, Niemcy, 2008, reż. Iain Softley, wyk. Brendan Fraser, Paul Bettany, Jim Broadbent
15:30 **Sylwester w Nowym Jorku** - film komedia, USA, 2011, reż. Garry Marshall, wyk. Michelle Pfeiffer, Zac Efron

KOMEDIA

17:55 **Akademia policyjna** - film komedia, USA, 1984, reż. Hugh Wilson, wyk. Steve Guttenberg, Kim Cattrall, G.W. Bailey, Bubba Smith, Donovan Scott, George Gaynes
20:00 **Od kołyski aż po grób** - film sensacyjny, USA, 2003, reż. Andrzej Bartkowiak, wyk. Jet Li, DMX, Anthony Anderson, Kelly Hu, Tom Arnold, Marc Dacascos
22:15 **Król Skorpion III: Odkupienie** - film, USA, 2012, reż. Roel Reiné
00:30 **Nad morzem** - film obyczajowy
02:45 **Noc magii**

TV 4

06:00 Szczenięce lata Toma i Jerry'ego **07:00** Tuż przed tragedią **09:00** K-9 Choć Thomas jest znakomitym policjantem, wśród kolegów z brygady antynarkotycznej ma opinię wariata. Ma jednak oddanego przyjaciela - owczarka alzackiego, z którym tworzy zgraną parę. **11:05** Galileo **13:05** STOP Drogówka **14:05** Gwiazdy Kabaretu **15:05** Mistrz kierownicy ucieka **17:05** Ślub last minute **19:00** Galileo **20:00** Król Skorpion: Księga Dusz. Nesberek, przywódca jednego z egipskich plemion, odnajduje prastary grób króla Memtepa. **22:20** Wiking Młody wiking, Włodzimierz Nowogrodzki, po śmierci ojca przez zamarznięte morze ucieka na wygnanie. **01:05** Śmierć na 1000 sposobów **02:00** Tuż przed tragedią

TV Trwam

09:30 Msza Święta **10:35** Przegląd Katolickiego Tygodnika „Niedziela" **10:40** Kolędowanie z Nadzieją **11:15** Mój brat papież **11:30** Kolędowanie z Zespołem Pieśni i Tańca Bychlewianka **12:00** Anioł Pański z Ojcem Świętym Franciszkiem **12:20** Wieś - to też Polska **13:30** Papież Polak do Rodaków **14:05** Jestem Gabriel **15:40** Święty na każdy dzień **15:45** Kolory Świętości **15:50** 100 cudownych miejsc na świecie **16:00** Informacje dnia **16:10** Koncert życzeń **17:00** Tam, gdzie Bóg płacze **17:30** Okiem kamery **18:00** Anioł Pański **18:05** Informacje dnia **18:15** Rozmowy niedokończone **19:25** Święty na każdy dzień **19:30** Mikołaj - chłopiec, który został świętym **20:00** Informacje dnia **20:20** Różaniec **20:50** Kolory Świętości **21:00** Apel

eprasa.pl aefaa98850

poniedziałek 4 stycznia

TVP 1

05:25 Przygody Joanny - film obyczajowy
07:00 Transmisja Mszy Świętej z Sanktuarium Matki Bożej na Jasnej Górze
07:30 Okiem Wiary - magazyn
08:00 Wiadomości
08:10 Pogoda poranna
08:15 Kwadrans polityczny
08:35 Ranczo - serial obyczajowy TVP
09:35 Komisarz Alex - serial kryminalny TVP
10:35 Ojciec Mateusz - serial kryminalny TVP
11:25 Kasta - serial paradokumentalny TVP
12:00 Wiadomości
12:10 Agrobiznes
12:30 Agropogoda - magazyn
12:35 Magazyn Rolniczy
12:50 Natura w Jedynce - Szpiedzy wśród zwierząt 1. Miłość, prod. Wielka Brytania, 2017

SERIAL OBYCZAJOWY

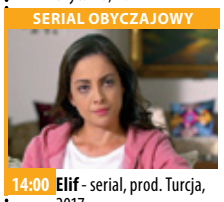

14:00 Elif - serial, prod. Turcja, 2017
15:00 Wiadomości
15:15 Alarm! - magazyn
15:35 Gra słów. Krzyżówka
16:05 Przysięga - serial
17:00 Teleexpress
17:15 Jaka to melodia?
17:55 Klan - telenowela TVP
18:20 Kasta - Kontrola - serial
18:55 Jeden z dziesięciu
19:30 Wiadomości
20:10 Alarm! - magazyn
20:30 Leśniczówka
21:00 Teatr Telewizji - Pan Jowialski
22:40 Świat bez fikcji - Sługa Narodu - film
23:40 Warto rozmawiać
00:45 Dirty Dancing - film muzyczny, prod. USA

TVP 2

05:25 Cafe piosenka
05:55 Doktor z alpejskiej wioski - serial, prod. Niemcy, 2019
06:55 Coś dla Ciebie
07:20 Familiada - teleturniej
07:55 Pytanie na śniadanie
10:45 Panorama
10:50 Pytanie na śniadanie
11:25 Rodzinka.pl - serial komediowy TVP
11:55 Dla niesłyszących - Barwy szczęścia - serial obyczajowy TVP
12:30 Koło fortuny
13:15 Kozacka miłość - serial kostiumowy, prod. Rosja
14:05 Va Banque - teleturniej
14:35 Na sygnale - serial fabularyzowany TVP
15:10 Doktor Kleist - serial
16:00 Koło fortuny
16:35 Familiada - teleturniej
17:10 Więzień miłości
18:00 Panorama
18:20 Va Banque - teleturniej

SERIAL KOSTIUMOWY

18:45 Kozacka miłość - serial kostiumowy, prod. Rosja
19:35 Barwy szczęścia - serial obyczajowy TVP
20:45 Kulisy serialu
20:55 Królowa piękności - serial obyczajowy, prod. Rosja, 2015, reż. Karen Howhannisjan
21:50 O mnie się nie martw - serial komediowy TVP
22:45 Lepsza połowa - serial
23:45 Square, The - komedia, prod. Niemcy, Dania, Francja, Szwecja, 2017, reż. Ruben Östlund
02:25 Warto kochać - serial
03:20 Dalida. Skazana na miłość - film biograficzny
05:30 Zakończenie

TVN

05:05 Nowa Maja w ogrodzie
05:35 Akademia ogrodnika
05:45 Mango - telezakupy
07:00 Kuchenne rewolucje - program kulinarno-rozrywkowy
08:00 Dzień Dobry TVN - magazyn
11:30 Dobre, podaj dalej
11:40 Ukryta prawda - program obyczajowy
12:40 Rozwód. Walka o wszystko
13:40 Złodzieje - program poradnikowy
14:25 Detektywi - program kryminalny
15:00 Kuchenne rewolucje - program kulinarno-rozrywkowy
16:00 Szpital - program obyczajowy
17:00 Rozwód. Walka o wszystko

PROGRAM OBYCZAJOWY

18:00 Ukryta prawda - program obyczajowy
19:00 Fakty
19:25 Uwaga! koronawirus
19:35 Sport
19:45 Pogoda
19:50 Raport smogowy
19:55 Uwaga! - magazyn
20:10 Doradca smaku
20:15 Na Wspólnej - serial obyczajowy
20:55 Milionerzy
21:30 Na własną rękę - film sensacyjny, USA
23:50 Saga Zmierzch: Księżyc w nowiu - film horror, USA, 2009, reż. Chris Weitz
02:25 Co za tydzień
03:00 Na granicy światów

POLSAT

06:00 Nowy dzień z Polsat News
08:40 Malanowski i Partnerzy
09:40 Sekrety rodziny
10:40 Dlaczego ja?
11:40 Gliniarze
12:50 Wydarzenia
13:25 Interwencja
13:40 Trudne sprawy
14:40 Dlaczego ja?
15:50 Wydarzenia
16:10 Pogoda
16:15 Interwencja
16:30 Na ratunek 112
17:00 Gliniarze
18:00 Pierwsza miłość
18:50 Wydarzenia
19:25 Gość Wydarzeń
19:45 Sport
19:55 Pogoda
20:00 MEGA HIT - Dzień, w którym zatrzymała się Ziemia Jennifer Connelly wciela się w doktor Helen, która poznaje Klaatu - kosmitę.

FILM SENSACYJNY

22:15 Zabójca Crowford jest agentem FBI rozpracowującym amerykańską gałąź japońskiej mafii. Razem z partnerem Tomem uczestniczy w akcji, podczas której liczy na pojmanie płatnego zabójcy Rogue'a . Tom ciężko rani przestępcę, ale nie udaje się go schwytać. Następnego dnia on i cała jego rodzina zostają bestialsko zamordowani. W ich domu Jack znajduje tytanową łuskę.
00:25 Szklana pulapka 5
03:00 Tajemnice losu
04:40 Disco gramy - program rozrywkowy
05:25 Telezakupy TV Okazje

TVP Kultura

07:40 Informacje kulturalne
08:10 Tego się nie wytnie
09:35 Wydarzenie aktualne
09:55 Reżyserzy - Frank Capra - cykl dokumentalny
11:00 Quo vadis? - serial TVP, prod. Polska, 2002, reż. Jerzy Kawalerowicz
13:00 Grace Jones, życiodajne światło - koncert, prod. Wielka Brytania, 2017, reż. Sophie Fiennes
15:40 Jeszcze nie wieczór - film obyczajowy, prod. Polska, 2008, reż. Jacek Bławut, wyk. Jan Nowicki, Nina Andrycz, Sonia Bohosiewicz, Irena Kwiatkowska
17:35 Czterdziestolatek - serial TVP, prod. Polska, 1974, reż. Jerzy Gruza
18:30 Informacje kulturalne
18:55 Rok 2021
19:20 Trzeci punkt widzenia - program publicystyczny

FILM OBYCZAJOWY

20:00 Panorama kina polskiego - Do widzenia, do jutra - film prod. Polska, 1960
21:30 Powidoki - program publicystyczny
21:45 Żelazna klasyka - Gallipoli - dramat, prod. Australia, 1996, reż. Peter Weir, wyk. Mel Gibson, Mark Lee
23:45 Scena muzyczna - Jakub Paulski Trio - koncert
00:45 Informacje kulturalne
01:15 Taksówkarz - dramat, prod. USA, 1976, reż. Martin Scorsese
03:15 Tamte lata, tamte dni - Jan Jakub Kolski
03:45 Teledysk
05:00 Rok 2021

TV Puls

06:00 Nash Bridges - serial sensacyjny
08:00 Lombard. Życie pod zastaw - serial obyczajowy
10:00 Kobra - oddział specjalny - fabularny Każdy kolejny odcinek to odrębna tematyka. W każdym z nich nie brakuje "zabójczej prędkości", efektów specjalnych, napięcia, niebezpiecznych pościgów i komizmu, przedstawianego przez bohaterów. Chcą, aby zawsze na pierwszym miejscu stała sprawiedliwość.
12:00 Zaklinaczka duchów - fabularny
14:00 Lombard. Życie pod zastaw - serial obyczajowy
16:00 Rodzinny interes

SERIAL OBYCZAJOWY

18:00 Lombard. Życie pod zastaw - serial obyczajowy prod. Polska
20:00 Odwet - film akcji
21:55 Nocny pościg - film akcji
00:15 November Man - film akcji
02:30 Taki jest świat
03:35 Dyżur - serial dokumentalny
03:55 Na jedwabnym szlaku
04:35 Z archiwum policji - serial dokumentalny
05:00 Rodzinny interes - serial obyczajowy prod. Polska

TVN 7

05:00 Mango telezakupy
06:30 Influencer: zawód przyszłości - serial
07:00 Sędzia Anna Maria Wesołowska
08:00 Ukryta prawda - program obyczajowy
11:00 Szpital - program obyczajowy
12:00 Szkoła
13:00 Sąd rodzinn - program sądowy
14:00 Sędzia Anna Maria Wesołowska - program sądowy
15:00 Ukryta prawda - program obyczajowy
16:00 Zakochani po uszy - serial, Polska
16:35 Brzydula - serial, Polska
17:10 19 + - obyczajowy
18:15 Idealna niania
18:55 Ten moment
19:30 Zakochani po uszy - serial, Polska
20:00 Brzydula - serial

FILM SENSACYJNY

20:30 Ostatnia misja - film sensacyjny, Polska, 1999, reż. Wojciech Wójcik, wyk. Peter J. Lucas, Janusz Gajos, Ewa Gorzelak, Mirosław Baka, Piotr Fronczewski, Artur Żmijewski, Jerzy Kamas, Małgorzata Foremniak, Paweł Wilczak, Marek Barbasiewicz, Wojciech Wysocki, Danuta Stenka
23:00 Ziemia żywych trupów - film horror, USA, Kanada, Francja, 2005, reż. George A. Romero, wyk. Simon Baker, John Leguizamo, Dennis Hopper, Asia Argento
01:00 Niewierni - serial, USA
02:00 Druga strona medalu

TV 4

06:00 Strażnik Teksasu **08:00** Nasz Nowy Dom **09:00** Sędzia Judy **10:25** Sekrety Sąsiadów **11:25** Pamiętniki z wakacji **12:25** Święty **12:55** Wzór **13:55** Kobra - oddział specjalny **14:55** STOP Drogówka **15:55** Kobra - oddział specjalny
17:00 Nowe Sekrety Sąsiadów **18:00** Policjantki i Policjanci **20:00** Sprawiedliwi - Wydział Kryminalny **21:00** Potężne uderzenie **23:15** Ucho Prezesa
23:25 Baba Jaga. Koszmar ciemnego lasu Nastoletni Jegor przeprowadza się z ojcem, macochą i kilkumiesięczną przyrodnią siostrzyczką do domu pod lasem. **01:30** Galileo **02:35** Graffiti **02:50** SuperLudzie **03:50** Trans World Sport **04:55** SuperLudzie **05:30** Telezakupy TV Okazje

TV Trwam

11:20 100 cudownych miejsc na świecie **11:30** Przyroda w Obiektywie **11:45** Baśka Murmańska **11:55** Święty na każdy dzień **12:00** Anioł Pański **12:03** Informacje dnia **12:20** Inżynier
12:50 Dar nadziei - historia Tony'go Melendeza **13:30** Msza Święta **14:30** Geniusz Stworzenia **15:45** Święty na każdy dzień **15:50** Ma się rozumieć **16:00** Informacje dnia **16:10** Sanktuaria polskie
16:30 Zew natury **16:55** Świadkowie **17:25** Kolory Świętości **17:30** Okiem kamery **18:00** Anioł Pański **18:05** Informacje dnia **18:15** Rozmowy niedokończone **19:25** Święty na każdy dzień **19:30** Opowieści Starego Testamentu **20:00** Informacje dnia **20:20** Różaniec **20:50** Myśląc Ojczyzna **21:00** Apel Jasnogórski

wtorek 5 stycznia

TVP 1

05:20 Przysięga - serial obyczajowy, prod. Turcja
06:05 Elif - serial, prod. Turcja
07:00 Transmisja Mszy Świętej z Sanktuarium Matki Bożej na Jasnej Górze
07:30 Kościół z bliska
08:00 Wiadomości
08:10 Pogoda poranna
08:15 Kwadrans polityczny
08:35 Ranczo - serial
09:35 Komisarz Alex - serial kryminalny TVP
10:35 Ojciec Mateusz - serial kryminalny TVP
11:25 Kasta - serial
12:00 Wiadomości
12:10 Agrobiznes
12:30 Agropogoda - magazyn
12:35 Magazyn Rolniczy
12:50 Natura w Jedynce - Szpiedzy wśród zwierząt
14:00 Elif - serial, prod. Turcja
15:00 Wiadomości
15:15 Alarm! - magazyn

TELETURNIEJ

15:35 Gra słów. Krzyżówka - teleturniej
16:05 Przysięga - serial
17:00 Teleexpress
17:15 Jaka to melodia?
17:55 Klan - telenowela TVP
18:20 Kasta - serial
18:55 Jeden z dziesięciu
19:30 Wiadomości
20:10 Alarm! - magazyn
20:30 Leśniczówka
21:00 Magazyn kryminalny 997 - magazyn
21:40 Magazyn Ekspresu Reporterów
22:45 Ocaleni - reality show
23:50 Zagadka tamarynowego drzewa - film fabularny
02:00 Przyjaźń czy kochanie? - film obyczajowy

TVP 2

05:55 Doktor z alpejskiej wioski - serial
06:55 Boże Narodzenie nie zna granic - reportaż
07:20 Familiada - teleturniej
07:55 Pytanie na śniadanie
10:45 Panorama
10:50 Pytanie na śniadanie
11:25 Rodzinka.pl - serial komediowy TVP
11:55 Dla niesłyszących - Barwy szczęścia - serial obyczajowy TVP
12:30 Koło fortuny
13:15 Kozacka miłość - serial kostiumowy, prod. Rosja
14:05 Va Banque - teleturniej
14:35 Na sygnale - serial fabularyzowany TVP
15:10 Doktor Kleist - serial, prod. Niemcy, 2019
16:00 Koło fortuny - teleturniej
16:35 Familiada - teleturniej
17:10 Więzień miłości
18:00 Panorama
18:20 Va Banque - teleturniej

SERIAL KOSTIUMOWY

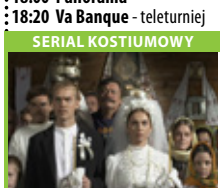

18:45 Kozacka miłość - serial kostiumowy, prod. Rosja, 2013
19:35 Barwy szczęścia - serial obyczajowy TVP
20:45 Kulisy serialu
20:55 Królowa piękności - serial obyczajowy
22:45 Ludzkie historie - Republika. Narodziny legendy - film
23:50 O mnie się nie martw - serial komediowy TVP
00:45 Ballistic - film akcji, prod. Niemcy, USA, 2002, reż. Wych Kaosayananda
02:25 Square, The - komedia, prod. Niemcy, Dania, Francja, Szwecja
05:05 Reakcja bliźniacza - film dokumentalny

TVN

05:45 Mango - telezakupy
07:00 Kuchenne rewolucje - program kulinarno-rozrywkowy
08:00 Dzień Dobry TVN
11:30 Doradca smaku
11:40 Ukryta prawda - program obyczajowy
12:40 Rozwód. Walka o wszystko
13:40 Złodzieje - program poradnikowy
14:25 Detektywi
15:00 Kuchenne rewolucje - program kulinarno-rozrywkowy
16:00 Szpital
17:00 Rozwód. Walka o wszystko
18:00 Ukryta prawda - program obyczajowy
19:00 Fakty
19:25 Uwaga! koronawirus
19:50 Raport smogowy
19:55 Uwaga! - magazyn
20:10 Doradca smaku

SERIAL OBYCZAJOWY

20:15 Na Wspólnej - serial obyczajowy
20:55 Milionerzy
21:30 Morderstwo doskonałe - film sensacyjny, USA, 1998, reż. Andrew Davis, wyk. Michael Douglas, GwynethPaltrow, ViggoMortensen, DavidSuchet, SaritaChoudhury
23:45 Kuba Wojewódzki - talk show rozrywkowy
00:45 Uprowadzona - serial, USA
01:45 MasterChef - program rozrywkowy
02:55 Uwaga! - magazyn prod. Polska
03:10 Noc magii - program ezoteryczny

POLSAT

06:00 Nowy dzień z Polsat News
08:40 Malanowski i Partnerzy
09:40 Sekrety rodziny
10:40 Dlaczego ja?
11:40 Gliniarze
12:50 Wydarzenia
13:25 Interwencja
13:40 Trudne sprawy
14:40 Dlaczego ja?
15:50 Wydarzenia
16:10 Pogoda
16:15 Interwencja
16:30 Na ratunek 112
17:00 Gliniarze - serial kryminalny prod. Polska Detektywi z Warszawy rozwiązują skomplikowane zagadki kryminalne.
18:00 Pierwsza miłość - serial obyczajowy
18:50 Wydarzenia
19:25 Gość Wydarzeń
19:45 Sport, Pogoda

FILM SENSACYJNY

20:00 Szklana pułapka 5 Bruce Willis wraca do gry jako John McClane, dzielny nowojorski gliniarz, który ma talent do zjawiania się w niewłaściwym miejscu o niewłaściwym czasie.
22:10 13 Dwudziestoletni Vince przypadkowo dowiaduje się o istnieniu tajemniczej koperty, dzięki której można zarobić mnóstwo pieniędzy.
00:15 Pod presją - film akcji
02:40 Tajemnice losu
04:40 Disco gramy - program rozrywkowy prod. Polska
05:25 Telezakupy TV Okazje

TVP Kultura

08:00 Informacje kulturalne - informator kulturalny
08:25 Białoruski klimat - cykl reportaży
09:05 Jeszcze nie wieczór - film obyczajowy, prod. Polska, 2008, reż. Jacek Bławut, wyk. Jan Nowicki, Nina Andrycz
11:00 Quo vadis? - serial TVP
13:00 Za młodzi na śmierć - John Belushi - film dokumentalny
14:05 Scena muzyczna - Jakub Paulski Trio - koncert
15:45 Boso po ściernisku - dramat
17:35 Czterdziestolatek - serial TVP
18:30 Informacje kulturalne
18:55 Co dalej? - program publicystyczny
19:10 Powidoki
19:25 Wydarzenie aktualne
20:00 Teatr Telewizji - Wizyta starszej pani - spektakl

DRAMAT

21:35 Lekkie obyczaje - Menina - dramat, prod. Francja, 2017, reż. Cristina Pinheiro, wyk. Naomi Biton, Nuno Lopez, Beatriz Batarda
23:20 Co dalej? - program publicystyczny
23:40 Informacje kulturalne
00:05 Młoda Polska - Dziku - film krótkometrażowy, prod. Polska, 2018, reż. Kamila Chojnacka, wyk. Adam Misiak, Monika Roszko, Aneta Banach
00:35 Panorama kina polskiego - Do widzenia, do jutra, prod. Polska, 1960, reż. Janusz Morgenstern
02:10 Kino nocne - Faust - dramat, prod. Niemcy

TV Puls

06:00 Nash Bridges - serial sensacyjny
08:00 Lombard. Życie pod zastaw - serial obyczajowy
10:00 Kobra - oddział specjalny - fabularny
12:00 Zaklinaczka duchów - fabularny Dzięki swojemu darowi Melinda Gordon potrafi komunikować się z zagubionymi duszami zmarłych ludzi i pomaga im przejść na drugą stronę.
14:00 Lombard. Życie pod zastaw - serial obyczajowy
16:00 Rodzinny interes - serial obyczajowy
18:00 Lombard. Życie pod zastaw - serial
20:00 Purpurowe rzeki - film akcji

FILM AKCJI

22:05 Leon zawodowiec - film akcji Płatny morderca ratuje dwunastoletnią dziewczynkę, której rodzina została zabita przez skorumpowanych policjantów.
00:45 Charlie Cykor - film akcji
02:50 Na jedwabnym szlaku
03:10 Wojciech Cejrowski. Boso - Tajlandia
03:55 Wojciech Cejrowski. Boso - Etiopia
04:35 Z archiwum policji - serial dokumentalny
05:00 Rodzinny interes - serial obyczajowy prod. Polska

TVN 7

05:00 Mango telezakupy
06:30 Influencer: zawód przyszłości - serial
07:00 Sędzia Anna Maria Wesołowska - program sądowy
08:00 Ukryta prawda - program obyczajowy
11:00 Szpital - program obyczajowy
12:00 Szkoła
13:00 Sąd rodzinny - program sądowy
14:00 Sędzia Anna Maria Wesołowska - program sądowy
15:00 Ukryta prawda - program obyczajowy
16:00 Zakochani po uszy - serial, Polska
16:35 Brzydula - serial
17:10 19 + - obyczajowy
18:15 Idealna niania
18:55 Ten moment
19:30 Zakochani po uszy - serial, Polska
20:00 Brzydula - serial

FILM SENSACYJNY

20:30 Śmiertelna wyliczanka - film sensacyjny, USA, 2002, reż. Barbet Schroeder, wyk. Sandra Bullock, Ben Chaplin, Ryan Gosling, Michael Pitt, Agnes Bruckner, Chris Penn
23:00 Mroczny rycerz - film przygodowy, USA, Wielka Brytania, 2008, reż. Christopher Nolan, wyk. Christian Bale, Heath Ledger, Aaron Eckhart, Michael Caine, Maggie Gyllenhaal, Gary Oldman
01:55 Druga strona medalu - talk show
02:25 Noc magii - program ezoteryczny

TV 4

08:00 Nasz Nowy Dom **09:00** Sędzia Judy **10:25** Nowe Sekrety Sąsiadów **11:25** Pamiętniki z wakacji **12:25** Święty **12:55** Wzór **13:55** Kobra - oddział specjalny **14:55** STOP Drogówka **15:55** Kobra - oddział specjalny
17:00 Nowe Sekrety Sąsiadów **18:00** Policjantki i Policjanci **20:00** Sprawiedliwi - Wydział Kryminalny
21:00 Zdobycz **22:55** Ucho Prezesa **23:10** Operacja świt Oparty na autentycznych wydarzeniach film jednego z najwybitniejszych reżyserów kina światowego. Podczas wojny w Wietnamie pilot myśliwca, Dieter Dengler, zostaje zestrzelony nad Laosem. Schwytany, trafia do obozu jenieckiego. **01:50** Galileo **02:50** Trans World Sport **03:55** SuperLudzie **05:30** Telezakupy TV Okazje

TV Trwam

11:05 Mocni w wierze **11:35** Myśląc Ojczyzna **11:45** Historia i architektura **12:00** Anioł Pański **12:03** Informacje dnia **12:20** Sanktuaria polskie
12:40 Łaska niepojęta **13:10** Jerash **13:25** Święty na każdy dzień **13:30** Msza Święta **14:30** Antarktyda **15:25** Spuścizna św. Wincentego a Paulo **15:50** Ma się rozumieć **16:00** Informacje dnia
16:10 Jestem mamą **16:30** Kalejdoskop Młodych **16:50** Baśka Murmańska **17:00** 100 cudownych miejsc na świecie **17:10** Prosto o gospodarce **17:30** Okiem kamery **18:00** Anioł Pański **18:05** Informacje dnia **18:15** Rozmowy niedokończone **19:25** Święty na każdy dzień **19:30** Każdy maluch to potrafi **19:45** Modlitwa **20:00** Informacje dnia **20:20** Różaniec **20:50** Myśląc Ojczyzna **21:00** Apel Jasnogórski

eprasa.pl aefaa98850

KURIER GMIN
TYGODNIK POWIATU WOŁOWSKIEGO
www.kuriergmin.pl

środa 6 stycznia

TVP 1

05:25 Alvin i wiewiórki 2 - komedia familijna
07:00 Msza Święta
08:00 Gnomeo i Julia. Tajemnica zaginionych krasnali - film animowany, prod. USA, 2018, reż. John Stevenson, wyk. Przemysław Stippa, Krzysztof Szczepaniak
09:35 Mikołaj i spółka - film familijny, prod. Francja, 2017, reż. Alain Chabat, wyk. Alain Chabat
11:50 Orszak Trzech Króli 2021 - relacja
13:05 Lubię patrzeć jak wschodzi słońce
14:10 Świąteczne przeznaczenie - film obyczajowy, prod. USA, 2018
15:50 Jaka to melodia?
16:30 Skoki Narciarskie
17:50 Teleexpress
18:00 Skoki Narciarskie

TELETURNIEJ

18:55 Jeden z dziesięciu - teleturniej
19:30 Wiadomości
20:05 Pogoda
20:10 Alarm! - magazyn
20:30 Leśniczówka
21:00 Polska pomaga. Rodzina rodzinie. Kolędy świata
22:10 Przyjaźń czy kochanie? - film obyczajowy, prod. Francja, Niderlandy, USA, Irlandia, 2016
23:50 McMafia - serial
01:00 Millenium: Mężczyźni, którzy nienawidzą kobiet - dramat, prod. Niemcy, Norwegia, Dania, Szwecja, 2009
03:40 Wojsko - polskie.pl
04:10 Wiedźmy - serial TVP

TVP 2

06:10 Miłość w Wiedniu - komedia romantyczna, prod. Francja, 2018, reż. Alexandre Laurent
07:55 Pytanie na śniadanie
10:50 Panorama
11:00 Pytanie na śniadanie
11:40 Gwiazdy w południe - El Dorado - western, prod. USA, 1967, reż. Howard Hawks, wyk. John Wayne, Robert Mitchum
14:00 Familiada - teleturniej
14:35 Koło fortuny
15:15 Szansa na sukces. Opole - Maryla Rodowicz - widowisko muzyczne
16:20 Tata - mama - komedia, prod. USA, 1983, reż. Stanley Dragoti, wyk. Michael Keaton, Teri Garr, Martin Mull, Ann Jillian, Christopher Lloyd
18:00 Panorama
18:25 Pogoda
18:35 Magiczne sanie - film

SERIAL OBYCZAJOWY

20:10 Barwy szczęścia - serial obyczajowy TVP
20:45 kulisy serialu
20:55 Królowa piękności - serial obyczajowy
22:45 Kino relaks - Córka prezydenta - komedia romantyczna, prod. USA, 2004, reż. Forest Whitaker, wyk. Katie Holmes
00:40 Wspaniały Joe - film fabularny, prod. USA, Wielka Brytania, 2000, reż. Stephen Metcalfe
02:30 Ballistic - film akcji, prod. Niemcy, USA, 2002, reż. Wych Kaosayananda, wyk. Antonio Banderas, Lucy Liu, Gregg Henry
04:00 Zakończenie dnia

TVN

05:45 Mango - telezakupy
07:00 Kuchenne rewolucje - program kulinarny
08:00 Dzień Dobry TVN - magazyn
11:30 Doradca smaku
11:40 Totalne remonty Szelągowskiej
12:45 Czary mary - film rodzinny, USA, 1993, reż. Stuart Margolin, wyk. Mary-KateOlsen, AshleyOlsen, ClorisLeachman, PhilFondacaro, EricMcCormack, Kelly Fox
14:45 Przedsionek piekła - film western, USA, 1999, reż. Uli Edel, wyk. Sam Shepard, EricRobert
16:45 Junior - film komedia, USA, 1994
19:00 Fakty
19:25 Uwaga! koronawirus
19:50 Raport smogowy
19:55 Uwaga! - magazyn
20:10 Doradca smaku

SERIAL OBYCZAJOWY

20:15 Na Wspólnej - serial obyczajowy
20:55 Milionerzy
21:30 Pieniądze to nie wszystko - film komedia, Polska, 2001, reż. Juliusz Machulski, wyk. Marek Kondrat
23:50 Świadek koronny - film sensacyjny, Polska, 2007, reż. Jarosław Sypniewski, Jacek Filipiak, wyk. Paweł Małaszyński, Robert Więckiewicz, Urszula Grabowska, Artur Żmijewski, Małgorzata Foremniak, Alicja Dąbrowska
02:00 MasterChef - program rozrywkowy
03:10 Uwaga! - magazyn

POLSAT

06:00 Nowy dzień z Polsat News
07:35 Artur i Minimki
09:45 Madagaskar
11:40 Wall-E Planeta została zaśmiecona przez ludzi do tego stopnia, że zmuszeni byli ją opuścić na pokładzie wielkiego statku kosmicznego Axiom. WALL•E jest małym robocikiem obdarzonym niezwykłą osobowością. Mieszka sam na Ziemi i czuje się tu bardzo samotny.
13:45 Nie wierzcie bliźniaczkom Hallie i Annie, tuż po ich urodzeniu rozdzielił rozwód rodziców . Annie mieszka z mamą w Londynie, Hallie z tatą w Kalifornii - nieoczekiwanie spotykają się na wakacyjnym obozie.

FILM PRZYGODOWY

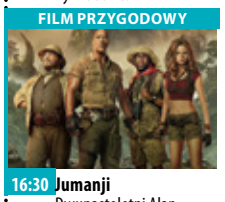

16:30 Jumanji Dwunastoletni Alan Parrish znajduje tajemniczą grę planszową o nazwie „Jumanji", za sprawą której przenosi się do magicznej, dzikiej dżungli.
18:50 Wydarzenia
19:25 Gość Wydarzeń
19:45 Sport
19:55 Pogoda
20:05 Jak rozpętałem II wojnę światową cz. 1 - Ucieczka
21:55 Wykiwać klawisza
00:15 Kolacja dla palantów
03:00 Tajemnice losu
04:40 Disco gramy - program rozrywkowy prod. Polska

TVP Kultura

07:00 Teledysk
08:00 Informacje kulturalne
08:25 Wydarzenie aktualne
08:35 Pinokio - film fabularny, prod. Niemcy, Francja, Włochy, 1972, reż. Luigi Comencini, wyk. Nino Manfredi, Gina Lollobrigida, Vittorio De Sica
11:00 Quo vadis? - serial TVP
12:55 Dziadek do orzechów
14:40 Artysta - film obyczajowy, prod. Belgia, Francja, 2011, reż. Michel Hazanavicius
16:25 Freddie Mercury: The King of Queen - film dokumentalny
17:40 Czterdziestolatek - serial TVP
18:40 Trzej Królowie - film animowany, prod. Polska, 2014, reż. Anna Błaszczyk
18:50 Co dalej?
19:10 Niedziela z... Izabelą Trojanowską

DRAMAT

20:00 Noe: Wybrany przez Boga - dramat
22:25 David Bowie. Pięć ostatnich lat - film dokumentalny, prod. Wielka Brytania, 2017
23:35 Berlin Live - Katie Melua - koncert, prod. Niemcy
00:50 Co dalej? - program publicystyczny
01:15 Lekkie obyczaje - Menina - dramat
03:05 Kino nocne - Boisko bezdomnych - film obyczajowy, prod. Polska, 2008, reż. Kasia Adamik, wyk. Marcin Dorociński, Rafał Fudalej, Piotr Jagielski, Marek Kalita
05:15 Afisz kulturalny ekstra
05:50 Zakończenie dnia

TV Puls

06:00 Nash Bridges - serial sensacyjny
07:50 Sahara - przygodowy
10:05 Bibliotekarz: tajemnica włóczni - przygodowy Flynn Carsen otrzymuje posadę bibliotekarza. Praca wygląda zupełnie inaczej, niż sobie wyobrażał.
12:05 Robin Hood: Książę złodziei - przygodowy
15:15 W imię króla - film akcji Gdy syn Farmera ginie z rozkazu złego maga Gallitana, mężczyzna wyrusza na wojnę, by stawić czoło wojskom żądnego władzy tyrana.
17:40 Król Artur - przygodowy
20:00 Pompeje - katastroficzny

FILM PRZYGODOWY

22:00 Ostatni rycerze - przygodowy Upadły wojownik staje do walki przeciwko skorumpowanemu oraz sadystycznemu władcy, by pomścić i przywrócić dobre imię swojego pana.
00:15 Czas próby - przygodowy
02:45 Z archiwum policji - serial dokumentalny prod. Polska
03:20 Taki jest świat
04:00 Wojciech Cejrowski. Boso - Etiopia
05:05 Z archiwum policji - serial dokumentalny prod. Polska

TVN 7

05:00 Mango telezakupy
06:30 Influencer: zawód przyszłości - serial, Polska
07:00 Ten moment
07:35 Ukryta prawda - program obyczajowy
10:40 Greystoke: Legenda Tarzana władcy małp - film przygodowy, Wielka Brytania/USA, 1984, reż. Hugh Hudson, wyk. Christopher Lambert, Ralph Richardson, Ian Holm, James Fox, Andie MacDowell, Cheryl Campbell, Nigel Davenport, Ian Charleson
13:20 Ostatni smok III: Klątwa czarnoksiężnika - film przygodowy, USA, 2015, reż. Colin Teague, wyk. Julian Morris, Tamzin Merchant, Jassa Ahluwalia, Dominic Mafham
15:35 Kochaj i tańcz

KOMEDIA

18:05 Listy do M. III - film komedia, Polska, 2017, reż. Tomasz Konecki, wyk. Tomasz Karolak, Agnieszka Dygant, Piotr Adamczyk
20:30 Dzień patriotów - film sensacyjny, Hong Kong, USA, 2016, reż. Peter Berg, wyk. Mark Wahlberg, Kevin Bacon
23:15 Brudny Harry - film sensacyjny, USA, 1971, reż. Don Siegel, wyk. Clint Eastwood, Harry Guardino, Reni Santoni, John Vernon, Andy Robinson, John Larch
01:25 Druga strona medalu - talk show
02:25 Noc magii

TV 4

06:00 Dzielna Mysz **06:15** Szczenięce lata Toma i Jerry'ego **06:45** Tom i Jerry: Magiczna fasola **07:55** Domowik
10:20 Błękitna laguna **12:30** Zakazane królestwo **14:45** Billy Madison **16:40** Wyścig szczurów **19:00** Policjantki i Policjanci **20:00** Sprawiedliwi - Wydział Kryminalny
21:00 Korpus weteranów Philippe Sauvage, były żołnierz sił specjalnych biorących udział w Pustynnej Burzy, zostaje wynajęty do ochrony majętnego przedsiębiorcy, byłego mistrza wagi ciężkiej Wayne'a Barclaya. **23:15** Drive Bezimienny Driver mieszka w wynajętym mieszkaniu i pracuje w dziupli, która jest własnością Shannona . Dorabia sobie jako kaskader w filmach.
01:25 Pękniesz ze śmiechu
02:25 Disco Polo Life

TV Trwam

10:00 Msza Święta w Uroczystość Objawienia Pańskiego **11:40** Kantata „Mędrcy świata" **12:00** Anioł Pański z Ojcem Świętym Franciszkiem **12:15** Bieg życia
14:00 Koncert Bożonarodzeniowy: A Anieli Grają! **15:20** Spis powszechny i gwiazda **15:50** Ma się rozumieć **16:00** Informacje dnia **16:10** Motywy Bożego Narodzenia zawarte w sztuce Bazyliki Santa Maria Maggiore w Rzymie
16:50 100 cudownych miejsc na świecie. Bazylika Grobu Świętego, Jerozolima, Izrael **17:00** Czwarty mędrzec **17:30** Okiem kamery **18:00** Anioł Pański **18:05** Informacje dnia **18:15** Rozmowy niedokończone **19:25** Święty na każdy dzień **19:30** Jezus - Królestwo bez granic **20:00** Informacje dnia **20:20** Różaniec **20:50** Myśląc Ojczyzna **21:00** Apel

czwartek 7 stycznia

TVP 1

05:20 Przysięga - serial
06:05 Elif - serial, prod. Turcja
07:00 Transmisja Mszy Świętej z Sanktuarium Matki Bożej
07:30 Coś dla Ciebie
08:00 Wiadomości
08:10 Pogoda poranna
08:15 Kwadrans polityczny
08:35 Ranczo - serial
09:35 Komisarz Alex - serial
10:35 Ojciec Mateusz - serial
11:25 Kasta - serial
12:00 Wiadomości
12:10 Agrobiznes
12:30 Agropogoda - magazyn
12:35 Magazyn Rolniczy
12:50 Natura w Jedynce
14:00 Elif - serial, prod. Turcja
15:00 Wiadomości
15:15 Alarm! - magazyn
15:35 Gra słów. Krzyżówka
16:05 Przysięga - serial
17:00 Teleexpress
17:15 Jaka to melodia?
17:55 Klan - telenowela TVP

SERIAL OBYCZAJOWY

18:20 Kasta - serial obyczajowy
18:55 Jeden z dziesięciu
19:30 Wiadomości
20:10 Alarm! - magazyn
20:30 Leśniczówka
20:55 Ojciec Mateusz - serial kryminalny TVP
21:40 Sprawa dla reportera
22:30 Magazyn śledczy Anity Gargas - magazyn
23:05 Magazyn kryminalny 997 - magazyn
23:45 Tanie Dranie
00:30 Londyńczycy - serial obyczajowy TVP
01:25 Fałszerze. Powrót sfory - serial sensacyjny
02:25 Sprawa dla reportera
03:20 Magazyn śledczy Anity Gargas - magazyn

TVP 2

05:20 Cafe piosenka
05:50 Doktor z alpejskiej wioski - serial
06:50 Zacznij Od Nowa - magazyn
07:20 Familiada - teleturniej
07:55 Pytanie na śniadanie
10:50 Panorama
11:00 Prawosławne nabożeństwo bożonarodzeniowe
12:00 Dla niesłyszących - Barwy szczęścia - serial obyczajowy TVP
13:15 Kozacka miłość - serial kostiumowy, prod. Rosja
14:05 Va Banque - teleturniej
14:35 Na sygnale - serial fabularyzowany TVP
15:10 Doktor Kleist - serial
16:00 Koło fortuny
16:35 Familiada - teleturniej
17:10 Więzień miłości
18:00 Panorama
18:20 Va Banque - teleturniej
18:45 Kozacka miłość - serial

SERIAL OBYCZAJOWY

19:35 Barwy szczęścia - serial obyczajowy TVP
20:50 Anything goes. Ale jazda! - program rozrywkowy
21:50 Królowa piękności - serial obyczajowy
22:45 Żyje się tylko dwa razy - film sensacyjny, prod. Wielka Brytania, 1967, reż. Lewis Gilbert
00:50 Razem czy osobno? - komedia, prod. USA, 2014, reż. Rob Reiner, wyk. Michael Douglas
02:30 Bez tożsamości - serial, prod. Hiszpania, 2016
03:20 Art Noc - Koncert Noworoczny z Wiednia 2021 - koncert
04:50 Zakończenie dnia

TVN

05:45 Mango - telezakupy
07:00 Kuchenne rewolucje - program kulinarno-rozrywkowy
08:00 Dzień Dobry TVN - magazyn
11:30 Doradca smaku
11:40 Ukryta prawda - program obyczajowy
12:40 Rozwód. Walka o wszystko
13:40 Złodzieje - program poradnikowy
14:25 Detektywi - program kryminalny
15:00 Kuchenne rewolucje - program kulinarno-rozrywkowy
16:00 Szpital
17:00 Rozwód. Walka o wszystko
18:00 Ukryta prawda
19:00 Fakty
19:25 Uwaga! koronawirus
19:55 Uwaga! - magazyn
20:10 Doradca smaku

SERIAL OBYCZAJOWY

20:15 Na Wspólnej - serial obyczajowy
20:55 Milionerzy
21:30 Kuchenne rewolucje - program kulinarno-rozrywkowy
22:30 Pitch Perfect - film komedia, USA, 2012, reż. Jason Moore, wyk. Jason Moore, AnnaKendrick, SkylarAstin, BenPlatt, RebelWilson
00:55 Klinika bez tajemnic
01:55 Moje wielkie greckie wesele II - film komedia, USA, Kanada, 2016, reż. Kirk Jones, wyk. Nia Vardalos, John Corbett
03:55 Uwaga! - magazyn
04:10 Noc magii

POLSAT

06:00 Nowy dzień z Polsat News
08:40 Malanowski i Partnerzy
09:40 Sekrety rodziny
10:40 Dlaczego ja?
11:40 Gliniarze
12:50 Wydarzenia
13:25 Interwencja
13:40 Trudne sprawy
14:40 Dlaczego ja?
15:50 Wydarzenia
16:10 Pogoda
16:15 Interwencja
16:30 Na ratunek 112
17:00 Gliniarze
18:00 Pierwsza miłość
18:50 Wydarzenia
19:25 Gość Wydarzeń
19:45 Sport, Pogoda
20:00 Słaba płeć? Zośka jest atrakcyjna, wykształcona i wie, czego chce. Rodzinne miasteczko zamieniła na warszawską korporację.

FILM SENSACYJNY

22:10 Niemoralna propozycja David i Diana Murphy stają przed wyjątkową okazją zakończenia swoich finansowych problemów. Jeśli tylko przyjmą ofertę milionera Johna Gage'a. Jedna noc z Dianą. Nic więcej. Oto czego Gage pragnie w zamian.
00:50 Królewskie święta 39-letni Karol król Baltami, pozostający ciągle kawalerem, poszukuje partnerki na bal.
02:30 Tajemnice losu
04:40 Disco gramy - program rozrywkowy
05:25 Telezakupy TV Okazje

TVP Kultura

07:00 Teledysk
08:00 Wydarzenie aktualne
08:30 Tamte lata, tamte dni
09:10 Artysta - film obyczajowy, prod. Belgia, Francja
11:00 Nad Niemnem - serial TVP, prod. Polska, 1986, reż. Zbigniew Kuźmiński, wyk. Janusz Zakrzeński
13:10 Śladami wielkich kompozytorów - Śladami Rossiniego
14:10 Urodzeni artyści - Agnieszka Hubeny - Żukowska i Rafał Żukowski - cykl reportaży
14:40 Kapitan - film animowany, prod. Polska
14:45 Wyjdę z siebie - film animowany, prod. Polska, 2016, reż. Karolina Specht
14:50 Nie trać głowy - film
14:55 Tango tęsknot - film animowany
15:00 III - film animowany
15:25 Statyści - komedia

SERIAL OBYCZAJOWY

17:30 Czterdziestolatek - serial TVP
18:30 Informacje kulturalne
18:50 Co dalej? - program publicystyczny
19:15 Księga Przestrzeni
19:45 Którędy po sztukę - Poliptyk Grudziądzki
20:00 Tego się nie wytni
21:30 Kino Mistrzów - Niemiłość - dramat
23:40 Tego się nie wytnie
24:00 Scena muzyczna - Jakub Paulski Trio - koncert
01:00 Co dalej?
01:20 Informacje kulturalne
01:45 Noe: Wybrany przez Boga - dramat
04:10 Kino nocne - Bellissima - film TVP, prod. Polska, 2000

TV Puls

06:00 Nash Bridges - serial sensacyjny Serial sensacyjny opowiadający o walce z przestępczością na ulicach San Francisco. Głównym bohaterem jest sprytny policjant Nash Bridges (Don Johnson), który w raz ze swoim partnerem Joe Dominguez (Cheech Marin) walczy z przestępczością w mieście.
08:00 Lombard. Życie pod zastaw - serial obyczajowy
10:00 Kobra - oddział specjalny - fabularny
12:00 Zaklinaczka duchów - fabularny
14:00 Lombard. Życie pod zastaw - serial obyczajowy
16:00 Rodzinny interes

SERIAL OBYCZAJOWY

18:00 Lombard. Życie pod zastaw - serial obyczajowy prod. Polska
20:00 Pożyczony narzeczony - komedia
22:15 Wielkie wesele - komedia
00:00 Ostatni rycerze - przygodowy
02:25 Taki jest świat
03:05 Wojciech Cejrowski. Boso - Etiopia
04:20 Menu na miarę - fabularny
04:35 Z archiwum policji - serial dokumentalny
05:00 Rodzinny interes - serial obyczajowy

TVN 7

05:00 Mango telezakupy
06:30 Influencer: zawód przyszłości - serial
07:00 Sędzia Anna Maria Wesołowska - program sądowy
08:00 Ukryta prawda - program obyczajowy
11:00 Szpital - program obyczajowy
12:00 Szkoła
13:00 Sąd rodzinny - program sądowy
14:00 Sędzia Anna Maria Wesołowska - program sądowy
15:00 Ukryta prawda - program obyczajowy
16:00 Zakochani po uszy - serial, Polska
16:35 Brzydula - serial
17:10 19 + - obyczajowy
18:15 Idealna niania - program obyczajowy
18:55 Ten moment

SERIAL OBYCZAJOWY

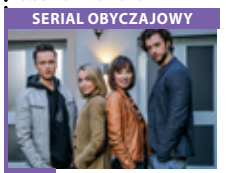

19:30 Zakochani po uszy - serial, Polska
20:00 Brzydula - serial
20:30 Jak się pozbyć cellulitu - film komedia, Polska, 2011, reż. Andrzej Saramonowicz, wyk. Magdalena Boczarska, Dominika Kluźniak, Maja Hirsch, Tomasz Kot, Wojciech Mecwaldowski
22:55 Raj na ziemi - film komedia, USA, 2012, reż. David Wain, wyk. Jennifer Aniston, Paul Rudd, Justin Theroux, Alan Alda, Malin Akerman
01:00 Druga strona medalu - talk show
02:35 Noc magii

TV 4

06:00 Strażnik Teksasu Cordell Walker (Chuck Norris) walczy ze wszystkimi formami przestępczości w stanie Teksas. Pomagają mu w tym inni agenci na czele z Jimmym Trivettem (Clarence Gilyard Jr.) oraz pani prokurator Alex Cahill Walker (Sheree J. Wilson).
08:00 Nasz Nowy Dom **09:00** Sędzia Judy **10:25** Nowe Sekrety Sąsiadów **11:25** Pamiętniki z wakacji **12:25** Święty **12:55** Wzór **13:55** Kobra - oddział specjalny
14:55 STOP Drogówka **15:55** Kobra - oddział specjalny **17:00** Nowe Sekrety Sąsiadów **18:00** Policjantki i Policjanci **20:00** Sprawiedliwi - Wydział Kryminalny **21:05** Szczeniackie wojsko **23:10** Ucho Prezesa **23:25** STOP Drogówka **01:25** Pękniesz ze śmiechu

TV Trwam

10:15 Rozmowy niedokończone **11:25** Myśląc Ojczyzna **11:35** Przyroda i ludzie **12:00** Anioł Pański **12:03** Informacje dnia
12:20 Czwarty mędrzec **12:50** Wyszyński **13:20** Przegląd katolickiego tygodnika „Niedziela" **13:30** Msza Święta z kaplicy Cudownego Obrazu Matki Bożej Częstochowskiej na Jasnej Górze **14:30** Katedra w Chartres - święta geometria **15:30** Procesja dziejów **15:50** Ma się rozumieć **16:00** Informacje dnia **16:10** Z wędką nad wodę w Polskę i Świat
16:35 Porady Medyczne Bonifratrów **17:00** Modlitwa w intencji rodzin i obrony życia poczętego w Sanktuarium św. Józefa w Kaliszu **19:25** Akademia pro-life **19:30** Przyjaciele i bohaterowie **20:00** Informacje dnia **20:20** Różaniec **20:50** Głos Polski **21:00** Apel Jasnogórski

eprasa.pl aefaa98850

Co zrobić z psem na Sylwestra?

Jak co roku powraca problem petard, fajerwerków i reakcji na nie psów. O tym co zrobić z psem na sylwestra mówią Joanna i Artur Różyccy z przychodni weterynaryjnej „Podaj Łapę" w Brzegu Dolnym.

Joanna i Artur Różyccy

Odwieczny dylemat, czy ludzie mogą świętować radośnie przyjście Nowego Roku, tak jak to robili od lat, czy powinni uszanować to, że niektóre psy źle znoszą hałas, huk i światło fajerwerków. Odpowiedź nie jest jednoznaczna i jest trudna. Uważam, że należy zachować zdrowy rozsądek. Wiele psów wręcz lubi fajerwerki, a wynika to stąd, że zostały do tego przyzwyczajone przez właściciela, dlatego ogromną rolę do spełnienia mają właściciele psów. Jeżeli wiedzą, że pupil źle znosi wystrzały, powinni pracować nad nim przez cały rok tak, aby w Sylwestra pies był już niejako odczulony. Ale jak to zwykle bywa, właściciel nic nie robi przez cały rok, a tuż przed Nowym Rokiem chciałby aby podać psu cudowną pigułkę, po której pupil przestanie się bać. Niestety nie ma cudownych i w pełni bezpiecznych pigułek, zawsze trzeba wybrać mniejsze zło. Każdy pies jest inny i każdy potrzebuje innego środka. Podanie jakiegokolwiek środka powinno być uzgodnione z lekarzem weterynarii. Samodzielne stosowanie ludzkich leków może przynieść odwrotny efekt. Bardzo ważne jest aby psy, które się boją, zostały wyprowadzone na ostatni spacer do godziny 20.00. Każdy pies powinien mieć na szyi obrożę z numerem telefonu do właściciela, lub ze znaczkiem ze szczepienia. Co raz więcej psów ma też wszczepione czipy, ale nie zawsze są wpisane do ogólnodostępnych baz zwierząt zaczipowanych, warto więc o to zadbać. Będąc z psem w mieszkaniu zadbajmy by był bezpieczny i czuł się dobrze. Zasłońmy żaluzje i starajmy się odciągnąć uwagę psa od bodźców zewnętrznych. A jeżeli domowe środki nie są wystarczające, warto zwrócić się do swojego lekarza weterynarii, który czasem z pomocą farmakologii pomoże pieskowi przetrwać Sylwestra. W tym wyjątkowym roku pandemii mamy nadzieję, że nasilenie huku i błysków będzie mniejsze, czego wszystkim właścicielom nadwrażliwych psów życzymy. **osa**

PRAWNIK RADZI

Dziedziczenie ustawowe

Zgodnie z obowiązującymi przepisami – zarówno prawa jak i obowiązki majątkowe zmarłego przechodzą z chwilą jego śmierci na jedną lub kilka osób, będących spadkobiercami.

Dziedziczenie ustawowe ma miejsce w dwóch sytuacjach: gdy spadkodawca, nie pozostawił testamentu lub gdy wskazana przez niego osoba nie chce lub nie może dziedziczyć.

Dziedziczenie ustawowe ze względu na krąg spadkobierców podzielone jest na grupy. Przy czym istnienie spadkobierców grupy wcześniejszej powoduje, że nie będą dziedziczyć kolejne grupy.

Grupę pierwszą stanowią małżonek i dzieci spadkodawcy. Dziedziczą oni w częściach równych. Jednakże część przypadająca małżonkowi nie może być mniejsza niż jedna czwarta całości spadku.

Drugą grupę spadkobierców stanowią małżonek, rodzeństwo oraz rodzice. Rodzice i rodzeństwo spadkodawcy dochodzą do spadku w braku jego zstępnych. Oznacza to, że jeśli spadkodawca nie miał zstępnych, albo nie chcą lub nie mogą oni dziedziczyć, do spadku z ustawy powołani są rodzice i rodzeństwo obok małżonka. Odnośnie rodzeństwa znajduje tu zastosowanie zasada, iż w miejsce rodzeństwa, które nie dożyło otwarcia spadku pozostawiając zstępnych do spadku, dochodzą ich zstępni. Udział spadkowy małżonka, który dziedziczy obok rodziców lub rodzeństwa spadkodawcy wynosi połowę spadku. Natomiast udział każdego z rodziców dziedziczących obok rodzeństwa spadkodawcy wynosi 1/4 tego, co przypada łącznie dla rodziców i rodzeństwa. Udział zależy od tego, czy rodzice i rodzeństwo dziedziczą w zbiegu z małżonkiem.

Do trzeciej grupy spadkobierców ustawowych należą dziadkowie spadkodawcy. Dziedziczą oni w częściach równych. Jeżeli któreś z dziadków nie dożyło otwarcia spadku, udział spadkowy jaki by mu przypadał, przypada jego zstępnym.

Do czwartej grupy należą przysposobieni, którzy w przypadku przysposobienia pełnego dziedziczą po przysposabiającym i jego krewnych tak, jak by byli dzieckiem przysposabiającego, a przysposabiający i jego krewni dziedziczą po przysposobionym tak, jak by przysposabiający był rodzicem przysposobionego.

Do piątej ostatniej grupy spadkobierców ustawowych należy Skarb Pastwa oraz Gmina. Jeżeli spadkodawca nie pozostawił żadnych krewnych ani małżonka, albo osoby te nie chcą lub nie mogą dziedziczyć, spadek przypada gminie ostatniego miejsca zamieszkania spadkodawcy. Jeżeli nie da się ustalić miejsca ostatniego zamieszkania spadkodawcy w Polsce lub ostatnie miejsce zamieszkania spadkodawcy znajdowało się za granicą, spadek przypada Skarbowi Państwa jako spadkobiercy ustawowemu powołanemu w ostatniej kolejności.

adw. Renata Sołtysiak,
kancelaria prawna
w Wołowie,
ul. Browarna

Zatrzymano 70 nietrzeźwych kierowców

Dla dolnośląskich policjantów Boże Narodzenie to czas intensywnej pracy. Funkcjonariusze czuwali nad bezpieczeństwem podróżujących, byli obecni na drogach w całym województwie. Kontrolowali między innymi prędkość, z jaką poruszali się kierowcy, ich stan trzeźwości, stan techniczny samochodów oraz sposób przewożenia pasażerów.

W tym roku święta Bożego Narodzenia wyglądały zupełnie inaczej, niż w latach poprzednich. Pandemia koronawirusa sprawiła, że wiele osób, w trosce o zdrowie i życie swoich najbliższych, zostało w domach. Mimo, że ruch na drogach naszego regionu był nieco mniejszy, to jak co roku, nie zabrakło policyjnych patroli, które starały się zapewnić bezpieczeństwo podróżnym.

- Dla policjantów okres świąt to zawsze czas intensywnej pracy, szczególnie w aspekcie zapewnienia bezpieczeństwa na drogach - mówi Aleksandra Pieprzycka z dolnośląskiej policji. - Mundurowi kontrolowali prędkość, stan trzeźwości kierujących, stan techniczny pojazdów oraz sposób przewożenia pasażerów. Zwracali również uwagę na pieszych oraz przestrzeganie przepisów dotyczących noszenia elementów odblaskowych oraz przestrzegania obostrzeń sanitarnych.

Fot.KWP

Na dolnośląskich drogach w czasie trwania czterodniowego świątecznego weekendu doszło do 7 wypadków, w których rannych zostało 9 osób. Na szczęście nie było ofiar śmiertelnych.

Podczas świątecznego okresu nie obyło się jednak bez nietrzeźwych kierujących na drogach. Funkcjonariusze zatrzymali 70. kierujących, którzy zdecydowali się wsiąść za kierownicę pod wpływem alkoholu. **kk**

Apel do MEiN o pomoc psychologiczną dla dzieci i młodzieży

Trzy wrocławianki – uczennica, nauczycielka i matka – apelują do Ministerstwa Edukacji i Nauki o zapewnienie dzieciom i młodzieży wsparcia psychologicznego w czasie pandemii. Jak tłumaczą, szczególnie młodzi mocno odczuwają zmiany funkcjonowania życia, co z kolei zaburza ich rozwój społeczno-emocjonalny.

– Jako uczniowie i uczennice, nauczyciele i nauczycielki oraz rodzice apelujemy do Pana o zorganizowanie systemowego wsparcia psychologicznego dla uczniów w wieku szkolnym. –zaczynają swój apel wrocławianki. – W efekcie rozmów z uczniami, nauczycielami i rodzicami postulujemy wprowadzenie konsultacji psychologicznych w ramach godziny wychowawczej – czytamy w dalszej części listu.

Jedną z autorek apelu jest Wiktoria Korzecka, uczennica wrocławskiego liceum. Widzi – zarówno na przykładzie swoim jak i swojej młodszej siostry czy znajomych – jak źle pandemia wpływa na młodych ludzi.

– Pogarszająca się kondycja psychiczna dzieci i młodzieży nie jest niczym nowym. Już od dawna słyszymy o rosnącej liczbie leczących się psychiatrycznie młodych. Również liczba podejmowanych przez nich prób samobójczych jest niepokojąca – mówi dziewczyna. I dodaje: – Pandemia wcale nie poprawia naszej sytuacji. Wręcz przeciwnie, ciągnie nas na samo dno.

Koronawirus doprowadził do zamknięcia szkół i przedszkoli. Młodzież z przerwami od początku roku szkolnego uczy się w domach. - Jest ciężko, wiele dzieci ma problem z dostępem do internetu, nie mają wsparcia w domu, bo w domach jest różnie od awantur po alkohol. Stres, który wywołuje u nich ta sytuacja jest nie do opisania - mówi nam jedna z nauczycielek z powiatu wołowskiego. - Każdy udaje, że nie widzi tego problemu. Trzeba jak zwykle przerobić materiał. Wcześniej szkoła była dla tych dzieci azylem, dziś jest dodatkową traumą. Trzeba się skupić na tych wymagających, których rodzice śledzą każdy ruch nauczyciela przed komputerem. Biedni, z patologicznych rodzin, odpadają. Tam mama, ani tato nie pomoże jak się zatnie internet. To dziecko musi być czujne, aby tato nie zaczął krzyczeć pod wpływem alkoholu.

Jak tłumaczą autorki apelu, zajęcia tego typu miałyby odbywać się raz w tygodniu. Ich celem byłoby budowanie poczucie bezpieczeństwa stworzenie przestrzeni do wyrażania emocji. O pilności takiego rozwiązania mówi także Dorota Pędziwiatr, edukatorka, matka i ciotka pierwszoklasisty, który rozpoczął swoją przygodę z edukacją przed ekranem komputera.

– Profesjonalnie zajmuję się kwestiami rozwoju osobistego, w tym jego strony społeczno-emocjonalnej, szczególnie istotnej właśnie u dzieci. Ograniczenie bezpośrednich kontaktów społecznych, w ich przypadku, ma ogromny wpływ na kształtowanie się ich umiejętności interpersonalnych, kwestie budowania zaufania czy samooceny. Powinniśmy zapewnić im wsparcie na polu emocjonalnym, starając się minimalizować długofalowe konsekwencje obecnej sytuacji dla ich psychiki, żeby mogli wyrosnąć na szczęśliwych, umiejących budować zdrowe relacje, dorosłych.

Pod listem podpisuje się również przedstawicielka środowiska nauczycielskiego, Marta Serafin-Głośna. Mówi o tym, jak z jej perspektywy wygląda sytuacja młodych w pandemii. Wspomina również o swojej grupie zawodowej – o nauczycielach.

– Nauka zdalna jeszcze bardziej pokazała mi jak ważną częścią edukacji jest budowanie relacji między dziećmi a nauczycielami, a w szczególności ich wychowawcami. W moich rozmowach z koleżankami i kolegami wiele razy pojawiają się tematy związane z tym w jakich, niejednokrotnie trudnych, sytuacjach są nasze dzieci. Dobrzy wychowawcy widzą te problemy, ale niejednokrotnie nie wiedzą, jak zareagować. Często na własną rękę szukamy dróg dotarcia i pomocy dzieciom, angażujemy szkolnych pedagogów i psychologów, ale przecież nie w każdej szkole jest psycholog, a ci którzy są, nie dają rady pomóc wszystkim. Staramy się wszystkich objąć swoją opieką i wsparciem, ale czasem nas samych przygniatają emocje.

Kobiety deklarują pomoc merytoryczną, która w sytuacji organizowania tego typu zajęć dla młodzieży może okazać się być niezbędna.

– Gdyby miał Pan wątpliwości co do organizacji i strony merytorycznej takiego przedsięwzięcia jesteśmy w stanie wydelegować specjalistów i specjalistki w dziedzinie edukacji, psychologii i organizacji, którzy mogą służyć pomocą w ramach konsultacji – deklarują kobiety.

inf

DLACZEGO WARTO BYĆ DAWCĄ?

Dzięki dawcy szpiku 8-letnia Maja jest z rodzicami w domu na święta

W tym roku święta dla wielu z nas wyglądały zupełnie inaczej. Nie wszyscy spotkali się w dużym, rodzinnym gronie, nie było świątecznych wyjazdów i spotkań z przyjaciółmi. Są jednak osoby, dla których to Boże Narodzenie - nawet w kameralnym gronie - było zdecydowanie lepsze od poprzedniego, bo zdrowe, spędzone w domu, a nie na oddziale hematologicznym.

Ostra białaczka limfoblastyczna to choroba „niezawiniona", która może dotknąć każdego – niezależnie od wieku czy stylu życia, jaki prowadzi. To właśnie leukemia – nowotwór układu krwiotwórczego – jest jedną z najczęściej występujących chorób u dzieci. Ze statystyk wynika, że 4 na 100 000 dzieci choruje na białaczkę. Rocznie w Polsce diagnozuje się około 1100 - 1200 przypadków nowych zachorowań na nowotwory wśród dzieci.

Druzgocącą diagnozę, która brzmiała - ostra białaczka limfoblastyczna, rodzice Mai usłyszeli w sierpniu 2019 roku. Za dwa tygodnie mieli rodzinnie świętować 7. urodziny dziewczynki.

Fot. Fundacja DKMS

Maja choruje na ostrą białaczkę limfoblastyczną

- Nasza córka choruje na ostrą białaczkę limfoblastyczną. Diagnoza tak ciężkiej choroby dziecka jest w stanie ściąć z nóg najsilniejszego człowieka. Wszystko działo się bardzo szybko. Z SORu natychmiast trafiliśmy na 4. piętro, gdzie na drzwiach zobaczyliśmy napis „Oddział Onkologii, Hematologii i Chemioterapii". Co czuje w tym momencie rodzic? Przerażenie. Ogromny strach o życie i zdrowie swojego dziecka. Na oddziale okazało się, że szpik jest zajęty aż w 98%. Machina ruszyła! Niestety leczenie nie przynosiło rezultatów. Z każdym tygodniem sytuacja była coraz gorsza, aż przyszła informacja, że niestety nie obejdzie się bez przeszczepu szpiku! Od tej chwili czekaliśmy na Dawcę jak na zbawienie – wspomina moment diagnozy Pan Damian, tata Mai.

Te święta to prezent

To nie prezenty, nie choinka i nie świąteczne potrawy sprawiają, że Boże Narodzenie jest wyjątkowym czasem. To przede wszystkim radość z bycia w domu z bliskimi, której wielu Pacjentów nie doświadczy w tym roku, ponieważ okres świąteczny spędzi na szpitalnym oddziale, przyjmując kolejne dawki chemioterapii lub czekając na zgodnego Dawcę szpiku – często jedyną szansę na życie.

Ostatnie święta spędziliśmy w szpitalu – Maja, ja i moja żona, która była w tym czasie w 4. miesiącu ciąży. Był opłatek, był barszcz z uszkami i prezenty dla Mai – ale nie było zdrowia i spokoju. Tego życzyliśmy sobie na kolejne święta. Później przyszedł Nowy Rok i nadzieja na to, że Maja wyzdrowieje – tak minione Boże Narodzenie opisuje Damian, tata 8-letniej Mai, która pokonała białaczkę. I udało się! Znalazł się dla naszej córki zgodny „bliźniak genetyczny". Przeszczepienie odbyło się w „Przylądku Nadziei" we Wrocławiu już w trakcie pandemii. Szpik Mai zaczął na nowo pracować i udało się pokonać białaczkę. Dziś Maja jest tutaj z nami w domu – może bawić się, uczyć i przytulać swojego wymarzonego braciszka – Wiktorka – mówi Pan Damian.

Nie potrzebujemy upominków pod choinką – te rodzinne święta były dla nas największym prezentem! Marzyliśmy o tym rok temu, kiedy w sali szpitalnej wypatrywaliśmy z Mają pierwszej gwiazdki za oknem. Byliśmy tylko we czwórkę. Ze względu na pandemię nie chcielimy ryzykować spotkaniem z innymi członkami rodziny. Musimy bardzo dbać o Maję i jej zdrowie. Ale jesteśmy w domu i wiemy, że będzie już tylko lepiej - i to jest najpiękniejszy prezent! – Dodaje Damian.

#wdomunaświęta

Świąteczny spot Fundacji DKMS, w którym udział wzięła Maja, jest kontynuacją ubiegłorocznej akcji #wdomunaświęta. Kampania przedstawia historie Pacjentów, którzy cierpieli na nowotwory krwi, a teraz dzięki temu, że ktoś bezinteresownie podarował im szansę na życie, mogą spędzać święta w domu ze swoimi bliskimi. Tym kimś jest Dawca szpiku – niespokrewniony, anonimowy bohater. Filmik pokazuje, jak ważni są Dawcy szpiku, którzy dzięki swojemu zaangażowaniu w walkę z nowotworami krwi sprawiają, że rodziny mogą zasiąść przy wigilijnym stole – w komplecie. Żeby zostać potencjalnym Dawcą szpiku, i dać szansę na zdrowie Pacjentom, którzy wciąż czekają na swojego „bliźniaka genetycznego", wystarczy wejść na stronę: https://www.dkms.pl/pl/zostan-dawca i zamówić bezpłatny pakiet rejestracyjny. Każdy potencjalny Dawca szpiku zwiększa szansę na powrót do zdrowia – i bliskich – Pacjenta walczącego z nowotworem krwi.

kk

TENISOWY SOLIŚCI

TENIS STOŁOWY

Za nami półmetek rywalizacji tenisistów przy regionalnych stołach ligowych. Nasze powiatowe ekipy o rankingowe oczka walczą na 4 poziomach i każda z drużyn w minionych tygodniach przeżywała zarówno chwile triumfu, jak i te nieco trudniejsze momenty, kiedy trzeba było odejść od stołu jako pokonany. Wiadomo, że drużyny nie stanowi suma umiejętności poszczególnych jej *ogniw*, ale również wzajemne relacja, atmosfera i cały szereg innych elementów, które trudno nie tylko *zmierzyć*, ale i dostrzec, lecz bez wątpienia wywierają bardzo duży wpływ na wyniki drużyny. Dzisiaj jednak zajmiemy się *suchymi* faktami, czyli indywidualnymi wynikami naszych graczy.

Na najwyższym poziomie tenisowej rywalizacji walczy zespół Wolavii Wołów. Jeszcze przed rokiem stawką ich zmagań były punkty w 2.lidze i w tych rozgrywkach nasza drużyna radziła sobie całkiem przyzwoicie, ale sezon 2020/2021 nasi tenisiści rozpoczęli na *wschodzie* 3.ligi i nie był to początek udany, gdyż wołowianie rozpoczęli rywalizację od porażek, po których jednak przyszły zwycięstwa i na półmetku zmagań nasz zespół plasuje się na 4.pozycji.

W ośmiu rozegranych pojedynkach barw ekipy broniło **7** zawodników i **1** tenisistka - **Anita Walencka**, która wystąpiła w 5 pojedynkach, a jej pojedynki przyniosły drużynie 12 punktów, czyli średnio **2,4** w meczu. Najwięcej *oczek* swojej drużynie dostarczył jednak **Damian Źródło**, który w 7 swoich występach zdobył dla Wolavii 15,5 punktu, czyli średnio **2,2** w konfrontacji. Nie są to jakieś rewelacyjne wyniki, ale na pewno zasługują na pochwałę, gdyż po *trudnym* starcie wołowianom udało sie odnaleźć swój rytm i w kolejnych spotkaniach prezentowali się już znacznie lepiej, choć nie zawsze odchodzili od stołów jako wygrani. Poza tym, trudno stwierdzić, aby nasi reprezentanci stanowili o poziomie rywalizacji, gdyż w indywidualnym rankingu najwyższe pozycję zajmują reprezentanci Makimy Kiełczów, a lider - **Grzegorz Rogóż**, może pochwalić się skutecznością na poziomie 95,7%. W klasyfikacji tej najlepszym z wołowian jest **Piotr Mielko**, którego wynik to 65,4%. A oto pozycja naszych pozostałych 3.ligowców:

Damian Wojtyła tylko raz odszedł od stołu jako pokonany, dzięki czemu okazał się nie tylko liderem swojej drużyny, ale również najlepiej punktującym tenisistą 5.ligi.

9.	Anita Walencka	**64,5**
18.	Damian Źródło	**54,2**
27.	Wiktor Ulatowski	**36,7**
34.	Kacper Włodarczyk	**20,4**

W zestawieniu uwzględniani są tenisiści, którzy w rundzie mieli okazję powalczyć o co najmniej 12,5 punktu, dlatego w powyższym zestawieniu brakuje **Pawła Kurzaca**, **Andrzeja Kapłona** oraz **Jakuba Staszczyka**, którzy również bronili barw Wolavii w 3.lidze, ale do sportowej rywalizacji przystępowali jednak dość rzadko, co oczywiście nie znaczy, że nie byli skuteczni.

Na niższym - 4.poziomie tenisowej rywalizacji swoje pojedynki toczyły zawodniczki dolnobrzeskiego Rokity. Kibice tej dyscypliny sportu z całą pewnością pamiętają, że jeszcze wcale nie tak dawno temu nasze reprezentantki walczyły w 1.lidze, ale finanse nie pozwoliły klubowi na kontynuowanie sportowej rywalizacji na tak wysokim szczeblu i ostatecznie głównie młode zawodniczki ligową rywalizację toczą nieco niżej i jak do tej pory nie wychodzi to najlepiej.

Nasze tenisistki, *uzupełnione* doświadczonym **Zbigniewem Kotem**, rozpoczęły od remisu z 2.ekipą strzelińskiego Granitu, a później było zdecydowanie pod górkę, gdyż w kolejnych 5 spotkaniach lepsi okazywali się rywale. Fatalną serię na chwilę udało się przerwać w pojedynku z TS II Kiełczów, ale to było jedyne zwycięstwo dolnobrzeżanek w 1.rundzie i z dorobkiem 3 rankingowych punktów nasz zespół zamyka tabelę 4.ligi.

Oprócz wymienionego wyżej tenisisty w barwach Rokity walczyło jeszcze 6 zawodniczek, których liderką była oczywiście **Elżbieta Kwiatkowska**. Jej gry przyniosły zespołowi 18,5 punktu, czyli w meczu zawodniczka zdobywała średnio **2,6** punktu. Przyzwyczailiśmy się, że ta uzdolniona tenisistka wyznaczała poziom rywalizacji i nawet, kiedy dolnobrzeżanki walczyły o punkty w 1.lidze, to Ela była jedą z tych zawodniczek, która pod względem indywidualnych wyników plasowała się w czołówce rankingu. Tym razem jednak na czołowych miejscach tego zestawienia są inni, a nasza zawodniczka ze skutecznością na poziomie 68,5% plasuje się dopiero na 10.pozycji, zaś liderem jest bezbłędny w 1.rundzie **Dawid Borycka** z Olimpii Żerniki Wr., który każdy swój występ kończył zwycięstwem. W grupie *sklasyfikowanych* uczestników ligowej rywalizacji znalazły się jeszcze **Liliana Przybył** (25. miejsce - 43,9%), Z. Kot (28.-38,7%) oraz **Anżelika Sowa** (35.-25,8%). Oprócz wymienionych barw Rokity w 4.lidze broniły **Milena Chrabąszcz**, **Marika Chrąchol** i **Wiktoria Riwoń**.

Aż dwie ekipy walczyły o ligowe punkty w 5.lidze, a świetnie na tym froncie radzili sobie zawodnicy z *rezerw* Wolavii, którzy przegrali tylko jeden pojedynek. Na lidera tej drużyny od samego początku wyrósł **Damian Wojtyła**, który dla swojego zespołu zdobył 37,5 punktu, czyli średnio **4,1** w konfrontacji. Lider Wolavii jedyne *oczko* zgubił w zremisowanym pojedynku z wrocławskim AZS UE III, ale mimo tego i tak okazał się najskuteczniejszy w indywidualnym rankingu graczy 5.ligi w grupie B, ze skutecznością 97,4%. W czołowej dziesiątce znalazło się jeszcze miejsce dla jego klubowej koleżanki **Aleksandry Wojciechowskiej** (71,9), ale *oczko* wyżej ze skutecznością 72,7% sklasyfikowany został tenisista dolnobrzeskiej *Piątki* - **Damian Łopatecki**. A oto miejsca pozostałych naszych reprezentantów:

16.	Anna Ulatowska	Wolavia	**58,3**
17.	Andrzej Nowak	*Piątka*	**55,2**
23.	M. Strzałkowski	*Piątka*	**45,6**
29.	R. Banaszkiewicz	*Piątka*	**39,6**
32.	Jakub Staszczyk	Wolavia	**35,3**
43.	Bogdan Witiak	*Piątka*	37,0
52.	Paulina Hołodniuk	Wolavia	12,9
63.	Karol Kalisz	Wolavia	0
68.	Alicja Kaczan	Wolavia	0
73.	Nikola Skawińska	Wolavia	0

Sportowe szlify w 6.lidze zdobywają młode talenty z dolnobrzeskich klubów. Po 1.serii pojedynków pozycję tuż za plecami lidera wywalczyły zawodniczki dolnobrzeskiego Rokity, których liderką okazała się **Magdalena Bojanowska**, ale chociaż na swoim koncie zapisała 15,5 punktu, to trudno stwierdzić, aby była przy stole nieomylna, gdyż dość często zdarzało jej się również uznać wyższość konkurentów. Pod względem skuteczności znacznie lepiej zaprezentowały się W. Riwoń i A. Sowa, notując wynik powyżej 80%, zaś szkoda, że w 2.drużynie tylko 9 pojedynków stoczyła L. Przybył, która w 6.lidze nie zaznała smaku porażki.

Z bardzo dobrej strony w ostatnich miesiącach w barwach Piątki zaprezentował się natomiast **Tomasz Szarzyński**, któremu też zdarzało się odejść od stołu jako pokonany, ale w większości swoich występów *pilnował* rezultatu swojej drużyny, a jego dobre występy potwierdzają wyniki indywidualnego rankingu.

3.	Anżelika Sowa	Rokita	**85,7**
5.	Wiktoria Riwoń	Rokita	**82,4**
7.	Tomasz Szarzyński	*Piątka*	**76,5**
10.	M. Bojanowska	Rokita	**64,6**
22.	Zbigniew Gliński	*Piątka*	**41,5**
23.	Z. Bazylewska	Rokita	**40,5**
25.	E. Szarzyński	*Piątka*	**35,3**
30.	Damian Kuźma	*Piątka*	**18,2**
34.	Liliana Przybył	Rokita	100,0
37.	Dominik Ślęzak	*Piątka*	100,0
40.	Grzegorz Winkiel	*Piątka*	35,7
41.	Marika Chrąchol	Rokita	25,0
42.	Lena Smolarek	Rokita	33,3
48.	Gabriela Pułecka	Rokita	0
49.	Sebastian Sowa	Rokita	0

Za nami 1.część tenisowego sezonu. Po sylwestrowo-noworocznych szaleństwach zawodniczki i zawodnicy dość szybko powrócić mieli do sportowej rywalizacji, ale sytuacja epidemiologiczna sprawiła, że terminy rewanżowych spotkań zostały przesunięte i ligowe emocje powrócą - jeśli nic się oczywiście nie zmieni - dopiero pod koniec stycznia.

Liderką 1.ekipy dolnobrzeskiego Rokity ciągle jest Elżbieta Kwiatkowska, ale ani jej, ani koleżankom nie wiodło się ostatnio najlepiej, choć indywidualny rezultat naszej tenisistki nie jest najgorszy.

Anna Ulatowska jesienią znakomicie spisywała się nie tylko w turniejach indywidualnych, ale swój talent potwierdziła także przy ligowych stołach, walcząc z dużo bardziej doświadczonymi konkurentami.

eprasa.pl aefaa98850

KURIER GMIN
TYGODNIK POWIATU WOŁOWSKIEGO
www.kuriergmin.pl

W DRUGIM RZĘDZIE

PIŁKA NOŻNA/KP BRZEG DOLNY - podsumowanie rundy jesiennej

Ponad 5 lat temu, w ostatnich dniach listopada 2015 roku piłkarze dolnobrzeskiego KP podejmowali na własnym boisku rywali ze Świdnicy i po remisie z Polonią-Stal (2-2) zainkasowali ostatni punkt na poziomie 3.ligi. Od tamtej pory nasz zespół znalazł się w wyraźnym kryzysie i ostatnie sezony spędził na piłkarskiej walce o rankingowe oczka na poziomie klasy A, nie będąc wcale faworytem tych zmagań. Przed laty większość sezonów w Brzegu Dolnym upływała pod znakiem walki o awans i powrót do 4. lub 3.ligi. Teraz - mimo, iż klasa rywali jest znacznie niższa, nasz zespół rywalizuje wprawdzie o czołowe miejsca w tabeli, ale od piłkarskiej promocji dolnobrzeżanie są dość daleko.

Poprzednie rozgrywki nasz zespół zakończył wprawdzie tuż za rankingowym *pudłem*, ale z 5 porażkami na koncie nie miał większych szans na odegranie wiosną istotniejszej roli w zmaganiach o pozycje, które po ostatnim wiosennym gwizdku arbitra premiowane były awansem do klasy okręgowej. Piłkarze KP nie zeszli poniżej pewnego poziomu przyzwoitości - dla odróżnienia z ostatnim sezonem w okręgówce, który zakończyli ze skromnym punktem i skutecznością na poziomie 1,1% - ale nasz zespół nie był również ekipą, która wyznaczała poziom rywalizacji.

Od spadku w sezonie 2017/2018 drużyna z Brzegu Dolnego rozegrała w **A**-klasie **54** mecze, w których udało się **30** razy sięgnąć po zwycięstwo (56%), **7** razy drużyna schodziła z murawy z futbolowym kompromisem (13%), a po **17** konfrontacjach (31%) dolnobrzeżanie musieli uznać wyższość konkurentów.

Do *inauguracyjnego* meczu na tym poziomie piłkarskiej rywalizacji zespół poprowadził trener **Marcin Kudryński**, który potem jeszcze **27** razy zasiadał na trenerskiej ławce, ale po fatalnym starcie kolejnych rozgrywek i porażkach w Smolcu (**0-6**) oraz przed własną publicznością z wrocławskim Muchoborem (**0-4**) *ster* drużyny objął **Piotr Jurków**, który do tej pory prowadzi zespół KP. A oto jak wygląda porównanie **A**-klasowych wyników obu szkoleniowców:

Marcin **Kudryński**	28	**15-5-8**	56:47	**59%**
Piotr **Jurków**	26	**15-2-9**	70:37	**60%**

w tabeli: *imię i nazwisko, ilość spotkań, zwycięstwa-remisy-porażki, bilans bramek, skuteczność*

Statystyczne rezultaty obu trenerów są więc niemal identyczne, a to oczywiście przekłada się na wynik zespołu, który do tej pory na boiskach tego szczebla futbolowych zmagań walczył ze skutecznością 60%, ale w ostatniej rundzie zespół KP zanotował niewielki regres, gdyż w jesiennych pojedynkach dolnobrzeżanie *zainkasowali* 55% możliwych do zdobycia rankingowych *oczek*.

Poprzedniej jesieni w barwach dolnobrzeskiej drużyny zobaczyliśmy **40** piłkarzy, których przeciętna wieku wyniosła nieco ponad 24 lata. Była to więc drużyna ze *średnim* doświadczeniem, a niemal połowę stanu szatni (19) stanowili zawodnicy, którzy nie ukończyli jeszcze 20 roku życia. Jednak największy wpływ na wyniki KP mieli gracze, którzy byli po *półmetku* swoich futbolowych karier (powyżej 30.roku życia), a każdy z tej 10-tki grał średnio ponad pół godziny w każdym ze spotkań, co przełożyło się na **10** trafień, a te *umownie* dały drużynie **12,3** rankingowego *oczka*, czyli powyżej połowy jesiennego dorobku zespołu (56%). Najskuteczniejszym graczem był jednak **Artur Kołodziej** (**9** goli), ale tego gracza w składzie zespołu zobaczyliśmy w ostatnim czasie tylko raz i to w końcówce spotkania. O obliczu dolnobrzeskiej ekipy w 1.części sezonu 2020/2021 decydowali więc inni, ale koszulkę KP znowu ubrało sporo piłkarzy.

W jesiennych pojedynkach na plac gry trener P. Jurków desygnował w sumie **38** piłkarzy, których średnia wieku wyniosła **24,26**, a więc tylko odrobinę więcej niż przed rokiem. Ponownie spore grono stanowili nastoletni futboliście, gdyż mieliśmy ich w składzie **14**, ale *owocami* ich występów były tylko **2** gole, czyli *średnio* licząc nieco ponad **1,16** punktu. Najmłodszy w tym gronie okazał się **Jakub Płóciennik**, zdając swój pierwszy seniorski egzamin na boisku w Bogdaszowicach w wieku 16 lat.

Tym razem o obliczu drużyny stanowiła nieco starsza grupa, gdyż w barwach KP zobaczyliśmy **15** piłkarzy pomiędzy 20. a 30.rokiem życia, zapisujących na swoim koncie **23** trafienia, a liczba ta przełożyła się na **13,38** punktu. Dziewięciu zawodników z *bieżącego* składu KP, to piłkarze z dużym doświadczeniem, które w minionej rundzie *przełożyło się* na **18** bramek oraz 10,46 rankingowego *oczka*.

Po długiej przerwie futbolową rywalizację dolnobrzeżanie wznowili w Szczepanowie, gdzie zmierzyli się z tamtejszymi Zjednoczonymi, a jako pierwszy bramkę dla KP zdobył **Maciej Pomiećko**. Jego trafienie na długo zapewniło gościom prowadzenie, ale w końcówce gospodarzom udało się wyrównać, na szczęście trudy meczu lepiej wytrzymali nasi gracze, dzięki czemu udało im się wydrzeć zasłużone zwycięstwo (**3-1**). Pierwszym konkurentem, którego nasz zespół podejmował na własnym boisku, byli Zieloni z Rakoszyc. Mecz mógł się podobać, choć na jego ocenę z całą pewnością wpłynąć musiała nieskuteczność piłkarzy obu drużyn i pojedynek zakończył się bezbramkowym remisem. W 3.kolejce spotkań piłkarze KP rozegrali *derby* w Orzeszkowie, które toczyły się jednak pod wyraźne dyktando piłkarzy Victorii, a honorowego gola dla gości zdobył dopiero w doliczonym czasie gry **Mateusz Kowalski** (**1-3**). To starcie było początkiem serii ciężkich konfrontacji, gdyż w tygodniu dolnobrzeżanie zagrali prestiżowy mecz w Pucharze Polski przeciwko wołowskiemu MKP (**0-1**), a później podejmowali na własnej murawie jednych z faworytów zmagań - zawodników smoleckiego Sokoła. Mecz znacznie lepiej rozpoczęli przyjezdni, gdyż w nieco ponad kwadrans udało im się objąć dwubramkowe prowadzenie, ale wówczas miejscowi pokazali, że jednak potrafią grać w piłkę i na przerwę gracze KP schodzili z minimalnym deficytem, ale w 2.połowie piłkarze Smolca udowodnili jednak swoją wyższość i wyjechali z Brzegu Dolnego z kompletem punktów (**3-5**). Kolejne powiatowe *derby* podopieczni trenera P. Jurkowa rozegrali w Wołowie, a ich konkurentem był beniaminek z Miłcza. Spartanie rozpoczęli z dużym animuszem, ale już po 1.odsłonie sprawa była niejako załatwiona, gdyż gracze KP schodzili do szatni z 5-bramkową zaliczką, a świetny występ zanotował na swoim koncie M. Pomiećko, zapisując na swoim koncie *hat-trick'a* (**6-2**). Historii praktycznie nie miało starcie z pietrzykowicką Pumą (**6-0**), ale nasz zespół mógł potraktować ten mecz jako *przetarcie* przed kolejną ważną konfrontacją, ponieważ następnym konkurentem w jesiennym kalendarzu był niespodziewany lider z wrocławskich Bielan. Oba zespoły stworzyły ciekawe widowisko, a jego losy rozstrzygnęły się dopiero po przerwie. Nieco więcej szczęścia mieli gospodarze, ale do samego końca musieli dbać o wynik, który ostatecznie dał im jednak komplet rankingowych *oczek* (**1-3**). O ile porażka w pojedynku z Polonią nie była wielkim rozczarowaniem, to jednak niepowodzenie w *domowej* konfrontacji z Pogonią Miękinia (**1-2**) mogło być oznaką pewnego kryzysu, o którym jednak kibice i piłkarze KP mogli zapomnieć po efektownym zwycięstwie w Osieku (**1-6**). Spektakularny sukces w pojedynku z LZS mógł optymistycznie nastrajać przed kolejnym bardzo ważnym meczem, w którym dolnobrzeżanie mierzyli się z piłkarzami Odry Lubiąż. Jak przystało na *derby* mecz ten miał bardzo emocjonujący przebieg. Po kwadransie z prowadzenia mogli cieszyć się gospodarze, gdyż do siatki konkurentów trafił niezawodny M. Pomiećko. Prowadzenie zespołu KP utrzymywało się dość długo, ale po ponad godzinie gry w dość przypadkowych okolicznościach gościom udało się wyrównać, a końcówka meczu rozpaliła emocje. Po dość kontrowersyjnych decyzjach arbitra głośno protestowali piłkarze i trener miejscowych, co zaowocowało nie tylko czerwonymi kartkami, ale i *wapnem* dla lubiążan, którzy w pełni wykorzystali swoją szansę w samej końcówce przechylili szalę zwycięstwa na swoją korzyść (**1-3**). W Krzelowie walcząca coraz lepiej ekipa Komety przysporzyła dolnobrzeżanom trochę kłopotów, nie na tyle jednak, aby i tym razem przełknąć w *derby* gorzką pigułkę porażki (**2-0**). Niestety, serii zwycięstw nie udało się przedłużyć w Bogdaszowicach (**0-3**), ale listopadowy finisz wypadł i tak nie najgorzej, gdyż podopieczni trenera P. Jurkowa zakończyli rundę trzema kolejnymi zwycięstwami, zostawiając w pokonanym polu kolejno Zorzę Pęgów (**1-0**), Muchobór Wrocław (**5-1**) oraz Porcelanę Ciechów (**7-2**). W ostatnim z wymienionych występów *snajperski* rekord rundy ustanowił powracający do drużyny **Patryk Bobkiewicz**, który golkipera rywali pokonał aż 5 razy, dzięki

epraasa.pl aefaa98850

czemu stał się samodzielnym liderem strzeleckiej klasyfikacji w zespole.

Trwające rozgrywki to już 3.sezon dolnobrzeżan w klasie **A**. Z całą pewnością nie jest to najlepszy okres w historii klubu, ale można już chyba zauważać jeśli nie wyraźny progres, to pewną stabilizację w drużynie. Nie widać tego jeszcze w każdym ze spotkań, gdyż nasz zespół potrafi jeszcze gubić głupie punkty, co jesienią zdarzało mu się głównie przed własną publicznością, a to sprawia, że *domowe* notowania dolnobrzeżan nie stoją najlepiej.

KLASA A (DOM)				
1.	Polonia Bielany Wr.	9	27	50-7
2.	Sokół Smolec	8	22	42-8
3.	Ambrozja Bogdaszowice	7	21	41-8
4.	Pogoń Miękinia	7	19	28-9
5.	**ODRA LUBIĄŻ**	7	18	18-3
6.	Zorza Pęgów	8	15	27-19
7.	Zieloni Rakoszyce	8	14	14-7
8.	**KP BRZEG DOLNY**	7	10	19-12
9.	LZS Osiek	7	10	18-17
10.	Zjednoczeni Szczepanów	8	10	16-17
11.	**SPARTA MIŁCZ**	8	10	22-27
12.	**VICTORIA ORZESZKÓW**	8	10	18-22
13.	Puma Pietrzykowice	8	9	26-24
14.	Porcelana Ciechów	7	7	17-29
15.	**KOMETA KRZELÓW**	7	6	16-18
16.	Muchobór Wrocław	6	1	5-22

Na znacznie lepszym procencie (62%) nasz zespół radził sobie na boiskach rywali, co dało mu pozycję na *wyjazdowym* podium.

KLASA A (WYJAZD)				
1.	Sokół Smolec	7	16	27-15
2.	**ODRA LUBIĄŻ**	8	16	19-8
3.	**KP BRZEG DOLNY**	8	15	24-14
4.	Polonia Bielany Wr.	6	15	16-9
5.	Ambrozja Bogdaszowice	8	12	20-21
6.	LZS Osiek	8	11	19-23
7.	Pogoń Miękinia	8	10	19-18
8.	**SPARTA MIŁCZ**	7	9	17-33
9.	**VICTORIA ORZESZKÓW**	7	8	14-21
10.	Zieloni Rakoszyce	7	7	7-17
11.	Porcelana Ciechów	8	6	21-44
12.	Zjednoczeni Szczepanów	7	5	11-18
13.	Zorza Pęgów	7	3	13-24
14.	**KOMETA KRZELÓW**	8	2	10-34
15.	Puma Pietrzykowice	7	2	5-32
16.	Muchobór Wrocław	9	0	7-46

Na półmetku sezonu trudno stwierdzić, czy zakończoną rundę należy zaliczyć do udanych, czy wręcz odwrotnie. Bez wątpienia powrót na odpowiedni dla dolnobrzeżan szczebel piłkarskiej rywalizacji nie jest rzeczą prostą. Nasza drużyna prezentuje się solidnie, coraz szerszą ławą do jej składu wchodzą młodzi piłkarze, ale ciągle brakuje jej jeszcze czegoś, aby włączyć się w bezpośrednią walkę o awans - karty w tej grze rozdają inni. Dolnobrzeżanie od pewnego

czasu utrzymują się na solidnym poziomie ligowej przyzwoitości i za stabilizację formy oraz rezultatów zespołowi należą się słowa uznania. Niestety, nie jest to poziom, który gwarantuje grę o najwyższe lokaty, a raczej pozycję w *2.rzędzie* rankingu.

Jak już wyżej wspomniano, minionej jesieni w barwach KP zobaczyliśmy **38** piłkarzy, z których żaden nie rozegrał kompletu pojedynków. Najbliżej tego osiągnięcia był **Przemysław Bobkiewicz**, ale i jemu wypadł z kalendarza jeden mecz. Najwięcej minut zaś na ligowych boiskach zaliczył **Jakub Mazur**, który w swoim przeciętnym występie spędził na murawie ponad 89 minut. Z grona wszystkich zawodników 14 przynajmniej raz wpisało się na listę strzelców, a liderem pod tym względem okazał się Patryk Bobkiewicz, który popis snajperskich umiejętności dał we wspomnianej wyżej konfrontacji z ciechowską Porcelaną. Najbardziej owocną częścią spotkania pod względem bramkowej zdobyczy był dla piłkarzy KP ostatni kwadrans 1.odsłony, gdyż w tym czasie dolnobrzeżanie trafiali do siatki bramki rywali aż 11 razy. Ciężkie chwile defensorzy naszego zespołu przeżywali natomiast w końcówkach meczu, kiedy to ich szyki konkurenci udanie szturmowali aż 7 razy, co często owocowało porażką w całym meczu.

W całej rundzie podopieczni trenera P. Jurkowa ukarani zostali 19 kartkami, z których 3 miały kolor czerwony i co ciekawe - wszystkie piłkarze KP zobaczyli w meczu z lubiąską Odrą. Najbardziej pod tym względem wyróżnił się jeden z bardziej doświadczonych piłkarzy zespołu **Tadeusz Woś**, który na swoim koncie zapisał 4 żółte napomnienia.

eprasa.pl aefaa98850

BRAMKARZE					
Dominik **Zimny**	12	1.080	-	-	-
Jakub **Kołodziejczyk**	2	180	-	-	-
Oktawian **Radosz**	1	90	-	-	-
OBROŃCY					
Jakub **Mazur**	13	1.169	1	-	1
Mateusz **Kowalski**	13	1.117	2	-	-
Michał **Racki**	12	990	-	-	-
Robert **Konieczny**	11	951	3	1	1
Piotr **Biernacki**	9	712	2	1	-
Tomasz **Daniel**	8	530	-	3	-
Marcin **Cygan**	8	510	-	-	-
Krzysztof **Jaworski**	6	259	-	1	-
Patryk **Górniak**	3	60	-	-	-
Szymon **Goles**	1	45	-	-	-
Jacek **Iskra**	1	10	-	-	-
Jakub **Płóciennik**	1	10	-	-	-
POMOCNICY					
Przemysław **Bobkiewicz**	14	1.115	6	-	-
Michał **Klimczak**	12	1.044	-	1	-
Tadeusz **Woś**	11	714	1	4	-
Kamil **Karbowski**	6	221	-	-	1
Damian **Bąkowicz**	5	218	2	1	-
Maciej **Posłuszny**	8	218	1	1	-
Patryk **Ślazyk**	4	165	-	1	-
Konrad **Zimny**	4	140	1	-	-
Wojciech **Lesiewicz**	4	98	1	-	-
Dymitr **Ciochoń**	3	60	-	-	-
Filip **Kubala**	1	55	-	-	-
Paweł **Włodarczewski**	1	45	1	-	-
Michał **Sankiewicz**	2	23	-	-	-
Krystian **Kubacki**	1	13	-	-	-
Artur **Kołodziej**	1	10	-	-	-
Michał **Ordonowski**	1	10	-	-	-
Tomasz **Borowski**	2	7	-	-	-
NAPASTNICY					
Marcin **Żebrowski**	13	1.155	3	-	-
Patryk **Bobkiewicz**	11	920	12	1	-
Maciej **Pomiećko**	8	500	7	-	-
Kamil **Zaguła**	5	240	-	-	-
Jakub **Lewański**	3	135	-	-	-
Maciej **Wapiński**	4	16	-	1	-

w tabeli: *imię i nazwisko, ilość występów, liczba minut na boisku, ilość goli, żółtych i czerwonych kartek*

Jak zamówić ogłoszenia drobne

na stronie www.kuriergmin.pl/ogłoszenia-drobne/

pocztą
"Kurier Gmin"
56-100 Wołów
ul. Zwycięstwa 15

wyślij sms-em
pod numer **79567**
koszt 9 zł + Vat
zaznaczając od OKG
(spacja)treść ogłoszenia

e-mailem
sekretariat@kuriergmin.pl
lub osobiście

Numer konta: Bank MBANK 83 1140 2004 0000 3902 4474 9895 / **71 319 79 18**

USŁUGI

- Videofilmowanie, 602879746, 515276337.
- **Garaże blaszane, od 1.450 zł, bramy, tanie ogrodzenia metalowe, RATY! TRANSPORT GRATIS! www.dobrygaraż.pl, 627338830, 607680103.**
- Pranie dywanów i kanap aut. 535-679-346
- Tapicer Dokładnie. 604300278
- Powiatowy Urząd Pracy w Wołowie oraz Filia PUP w Brzegu Dolnym informuję , iż od dnia 22.01.2020 można odbierać PIT-11 za rok 2019. 0713197918
- **Wypożyczę wiertnicę spalinową tel. 604906643**

NIERUCHOMOŚCI

SPRZEDAM

- Działka budowlane w Grodzanowie. tel. 600237353
- Działki na peryferiach Wołowa. 516323353

WYNAJMĘ

- Mieszkanie w Księginicach 42 m kw. dwie sypialnie salon kuchnia, łazienka umeblowane. tel 600237353

ZATRUDNIĘ MECHANIKA SAMOCHODOWEGO
tel. 602339000 MIĘKINIA
REKLAMA

ZATRUDNIĘ HANDLOWCA DO SPRZEDAŻY CZĘŚCI
tel. 602339000 MIĘKINIA
REKLAMA

ZATRUDNIĘ BLACHARZA SAMOCHODOWEGO
tel. 602339000 MIĘKINIA
REKLAMA

- Wynajmę mieszkanie w Wołowie 1pokojowe na parterze od nowego roku oraz w brzegu d starówka 2pokojowe koło stawu od zaraz tel. 604 31 72 76

MOTORYZACJA

SPRZEDAM

- Nissan Nv200 dwa razy boczne drzwi - furgon, rok 2013. 146 tys. km, diesel, 1461 cm3 . Po wymianie rozrządu i oleju , komplet opon letnich i zimowych, klimatyzacja centralny zamek. Cena 19500zł. Stan bardzo dobry garażowany. 508961569

KUPIĘ

- Kupię auto do 800 zł, 604317276.

Kupię każde auto całe i uszkodzone. Gotówka od ręki. 603868712

- Kupię ciągniki, przyczepy i maszyny rolnicze 602811423 lub 535135507

Skup aut za gotówkę 693544030

RÓŻNE

SPRZEDAM

- Sprzedam owies i buraki pastewne Mozliwy dowoz. Kontakt pod nr 789196140

KUPIĘ

- Kupię monety, zegarki, srebro-antyki. 725332771

PRACA

DAM PRACĘ

- Zatrudnię kierowcę kategoria C+E kraj tel. 601 58 09 70

KOREPETYCJE

- Matematyka zaliczenia, egzaminy,matura. 608518085

POMOC

- Grupa Anonimowych Alkoholików, Wołów pl. Szkolny 2, wtorek godz. 17.00, niedziela godz. 17:00, Ścinawa ul. Zgody 12 (salka katechetyczna), piątek godz. 17.00, tel. zaufania 71 321 21 24 od godz. 16:00.
- Pomoc weterynaryjna, tel. 071 319 03 78; 0606 46 97 97.
- Punkt Wspierania Rodzin, Rynek 18, Brzeg Dolny, GOSP. p. nr 2, wtorek 17.00–19.00, tel. 071 319 56 62, w. 19.
- Psycholog, Rynek 18, Brzeg Dolny, GOSP. p. nr 2, poniedziałek – piątek 16.00–20.00, tel. 071 319 56 62, w. 19.
- Poradnia Problemów Uzależnień, pon., wt. 7.30–13.30, śr., czw. 7.30–17.30, tel. 071 319 56 62.
- Grupa Anonimowych Narkomanów Grupa„Warriors", spotkania w niedzielę od 16:00 do 18:00 w 2. niedzielę miesiąca, miting otwarty, Brzeg Dolny, ul. Zwycięstwa 5 (wejście po prawej stronie) tel. kontaktowy 790491700.
- Gminna Komisja Rozwiązywania Problemów Alkoholowych w Wołowie, Centrum Profilaktyki Uzależnień, 56-100 Wołów, pl. Szkolny 2, tel. 071 389 14 95, e-mail: gkrpawolow@op.pl - inicjuje działania związane z profilaktyką i rozwiązywaniem problemów alkoholowych, - podejmuje czynności zmierzające do orzeczenia o zastosowaniu wobec osoby uzależnionej od alkoholu obowiązku poddania się leczeniu w zakładzie lecznictwa odwykowego, - opiniuje wnioski o wydanie zezwolenia na sprzedaż napojów alkoholowych. W Punkcie Konsultacyjnym Komisji dyżury pełnią: Pełnomocnik Burmistrza ds. Realizacji GPP i RPA – poniedziałki, wtorki, środy i piątki w godz. 9.30-12.30. Psycholog – poniedziałki od godz. 16.00-19.00., czwartki od godz. 15.00- 18.00. Konsultant ds. uzależnień – środy od godz.16.00-19.00. Odbywają się spotkania: - Grupy terapeutycznej dla osób uzależnionych – w poniedziałki od godz. 17.00. - Grup AA – we wtorki i w niedziele od godz. 17.00. - Grupy Al–Anon w piątki w godz. 17.00-19.00.
- Poradnia Psychologiczno-Pedagogiczna w Brzegu Dolnym, ul. 1 Maja 1A, I piętro (dawny internat ZSZ), tel. 071 319 99 94, proponuje dzieciom, młodzieży, rodzicom i nauczycielom szeroką ofertę psychologiczną, pedagogiczną i logopedyczną, m.in. w zakresie: diagnozy, terapii, profilaktyki, poradnictwa, planowania kariery zawodowej. Wizyty BEZPŁATNE. Czynne od poniedziałku do piątku w godz. 8.00–15.00.
- Powiatowa Stacja Sanitarno-Epidemiologiczna w Wołowie, kontakt 071 389 28 56, po godzinach urzędowania oraz w dni wolne od pracy, telefon dyżurny – 0604 208 816.

URZĘDOWA KASACJA POJAZDÓW
P.P.H.U."LECH-MET"
ul. Kościuszki 9
55-140 Żmigród
Telefon całodobowy: 600 403 082
- wydajemy zaświadczenia kasacji pojazdów do wydziału komunikacji i firm ubezpieczeniowych
- bezpłatny transport (laweta)
- wszystkie czynności załatwiamy na miejscu
REKLAMA

Gabinet Weterynaryjny
„EUROVET"
www.eurovet.com.pl
Oferujemy:
- badanie laboratoryjne krwi i moczu (na miejscu),
- lecznictwo i profilaktyka,
- chirurgia,
- okulistyka i stomatologia,
- USG,
- zwierzęta egzotyczne i ptaki,
- czipowanie i paszporty,
- strzyżenie i zabiegi kosmetyczne.

Wojciech Poral specjalista chirurg 696 302 170
Krzysztof Franas 696 027 476
Wołów, ul. Poznańska 2
pon. - pt. 8:00-18:00
sob. 9:00-14:00
tel. 71/389 42 64
REKLAMA

MIEJSCE NA TWOJĄ REKLAMĘ
zadzwoń i zamów
71 319 79 18

REKLAMA

OSK BETA L
Bernard Kuska
Kurs prawa jazdy kategorii:
B, B+E (daje uprawnienia do jazdy ciągnikiem),
B automat
- szkolenie osób niepełnosprawnych
692 520 635
REKLAMA

LILIA
WOŁOWSKI DOM POGRZEBOWY
REKLAMA

epraasa.pl aefaa98850

JUŻ W CZWARTEK NA WWW.KURIERGMIN.PL
NOWE WYDANIE DOBREJ PRACY

REKLAMA

eprasa.pl aefaa98850

NA ZDROWIE NA ZDROWIE

Nocna i świąteczna opieka zdrowotna

Jeśli nagle zachorujesz lub stan Twojego zdrowia nagle się pogorszy, możesz udać się po pomoc do dowolnego punktu nocnej i świątecznej opieki zdrowotnej. Pamiętaj, że nie obowiązuje rejonizacja.

Przychodnie podstawowej opieki zdrowotnej (POZ) nie pełnią dyżurów całodobowych. W noce i w dni ustawowo wolne od pracy ich rolę przejmują przychodnie nocnej i świątecznej opieki zdrowotnej, w których możesz otrzymać pomoc w godzinach od 18:00 do 8:00 dnia następnego oraz całodobowo w dni ustawowo wolne od pracy.

Kiedy korzystać z nocnej i świątecznej opieki zdrowotnej?

Skorzystaj z niej, jeśli Ty lub Twoje dziecko źle się czujecie i obawiasz się, że stan zdrowia pogorszy się do następnego dnia. Ale nie ma zagrożenia życia. Udaj się do najbliższego punktu nocnej i świątecznej opieki zdrowotnej. W uzasadnionych medycznie przypadkach lekarz może zdecydować się na wizytę domową. Jeśli jednak Ty lub Twoje dziecko czujecie się źle, ale stan jest stabilny, poczekaj do następnego dnia. Zwróć się po pomoc do swojego lekarza POZ.

Ważne: od 20 listopada 2020 lekarz, który udziela świadczeń nocnej i świątecznej opieki zdrowotnej jest uprawniony do wystawienia zlecenia na testy na koronawirusa.

Gdzie szukać pomocy?

Najbliższy punkt nocnej i świątecznej opieki zdrowotnej znajdziesz na stronie Narodowego Funduszu Zdrowia. Po wybraniu swojego województwa zobaczysz, gdzie skorzystasz z pomocy najbliżej swojego miejsca zamieszkania.

Aby zminimalizować ryzyko rozprzestrzeniania się koronawirusa gabinety nocnej i świątecznej opieki zdrowotnej w pierwszej kolejności udzielają teleporad. Podczas teleporady lekarz wyda zalecenia dotyczące terapii, a także w razie potrzeby może wystawić e-zwolnienie oraz e-receptę.

Jeżeli lekarz w trakcie telefonicznego wywiadu potwierdzi konieczność osobistej wizyty- taka wizyta się odbywa.

Lekarze i felczerzy, którzy udzielają świadczeń w ramach nocnej i świątecznej opieki zdrowotnej, mają możliwość zlecenia testu na koronawirusa.

- W sytuacjach bezpośredniego zagrożenia życia lub zdrowia można skorzystać z pomocy zespołu ratownictwa medycznego, dzwoniąc pod numer 999 lub 112.

WAŻNE! Jeśli chory podejrzewa, że jego zły stan zdrowia może być wywołany koronawirusem lub miał kontakt z osobą zakażoną, powinien koniecznie poinformować o tym dyspozytora, który przyjmuje zgłoszenie - informuje Joanna Mierzwińska, rzecznik prasowy NFZ.

Skontaktuj się z Telefoniczną Informacją Pacjenta

Pod numerem infolinii Narodowego Funduszu Zdrowia 800 190 590 bezpłatnie i przez całą dobę można uzyskać wszelkie, niezbędne informacje o postępowaniu w sytuacji podejrzenia zakażenia koronawirusem.

Konsultanci podpowiedzą również, jak skontaktować się ze szpitalem czy punktem nocnej i świątecznej opieki zdrowotnej.

Z myślą o osobach dzwoniących z zagranicy uruchomiony został specjalny numer - (+48) 22 125 66 00.

Na terenie powiatu wołowskiego opiekę sprawuje: Powiatowe Centrum Medyczne w Wołów, ul. Inwalidów Wojennych 26, tel. 71 380 58 11; 503 848 031

źródło: NFZ oddział dolnośląski

inf

Zamów e - recepte przez internet

E-recepta to elektroniczny dokument, który zastępuje tradycyjną, papierową receptę. E-receptę zrealizujesz na podstawie czterocyfrowego kodu, który otrzymasz e-mailem lub SMS-em, w zależności od tego, jak skonfigurujesz swoje Konto Pacjenta. Możesz też dostać wydruk informacyjny.

Co zyskasz dzięki e-recepcie?

– jeżeli przepisano Ci więcej leków, nie musisz prosić o odpis i nie utracisz refundacji - każdy lek możesz kupić w dowolnej aptece
– nie ma ryzyka, że otrzymasz niewłaściwy lek - e-recepta jest zawsze czytelna
– nie zgubisz jej - wszystkie e-recepty zapisują się na Twoim Internetowym Koncie Pacjenta
– zrealizujesz ją w każdej aptece w Polsce.

...a jeżeli korzystasz z IKP:

– w każdej chwili możesz sprawdzić, jak przyjmować lek - na e-recepcie znajdziesz informacje o przepisanym dawkowaniu
– odbierzesz kolejną e-receptę bez wizyty w gabinecie (w przypadku choroby przewlekłej i po konsultacji, np. telefonicznej, z lekarzem)
– możesz sprawdzać dawkowanie leków przepisanych Twoim dzieciom do 18. roku życia.

Jak wykupić leki z e-recepty

E-recepta to wygoda. Leki z e-recept możesz wykupić w różnych aptekach. Nie musisz szukać apteki, która będzie miała (lub zamówi) wszystkie przepisane leki. Możesz kupić część leków w jednej aptece, a część w drugiej. Jest to duże ułatwienie, jeśli zależy Ci na niższej cenie leku lub jesteś w podróży.

Pamiętaj jednak, że wszystkie przepisane opakowania jednego leku musisz wykupić w tej samej aptece, w której wykupiłeś pierwsze opakowanie. Możesz rozłożyć ten zakup w czasie i najpierw kupić tylko jedno opakowanie, a dopiero po jakimś czasie kolejne. Jednak po to kolejne opakowanie leku przyjdź do tej apteki, w której kupiłeś pierwsze. Inna apteka go nie sprzeda.

inf

NEUROLOG

• Elżbieta Buczkowska, specjalista neurolog, przyjmuje w prywatnym gabinecie w Obornikach Śl., ul. Dworcowa 36C. Poniedziałek w godz. 15.30-16.30 **tel. 603 999 676**

PSYCHOLOG

• **Psycholog Wołów tel. 796733492.**

PSYCHIATRA

• Katarzyna Leszczyńska, specjalista psychiatra. Prywatny gabinet, Brzeg Dolny, ul. Zwycięstwa 9/2, wizyty domowe. Nerwice, depresje, zaburzenia psychiczne, **tel. 606 286 236**

• Prywatny Gabinet Psychiatryczny, Magdalena Krakowska-Kociołek, **specjalista psychiatra** ul. Inwalidów Wojennych 19, Wołów (budynek KRUS), pon. 15.00–18.00. Po wcześniejszej rejestracji: **604 433 803. Wizyty domowe.**

STOMATOLOG

• Stomatologia dla Rodziny Kompleksowe leczenie stomatologiczne, nowoczesne materiały, radiowizjografia, RTG, chirurgia, protetyka. Oborniki Śl., ul. Łokietka 22 **Rejestracja: 71 310 26 12**

UROLOG

• Aleksander Biały Chirurg Specjalista Urolog Prywatny Gabinet Urologiczny, USG, Wołów ul. Piłsudskiego pok.115 (przychodnia rejonowa) Środa 15:00-18:00 **tel. 601206357, (71) 389 26 62**

ORTOPEDA

• Waldemar Olszowiec, specjalista ortopeda, specjalista chirurgii urazowej. NZOZ, ul. Zwycięstwa 9/2, Brzeg Dolny. Przyjmuje: poniedziałek: 15.00–18.00. Leczenie zachowawcze i operacyjne schorzeń narządu ruchu, **tel. 71 319 07 66**

Zespół opieki domowej

Punkt Konsultacyjny w Rejonowej Przychodni w Wołowie, ul. Piłsudskiego 34, 56-100 Wołów, czynny we wtorek i piątek, godz. 9.00-14.00, pokój nr 202 II piętro, telefon: 728 228 192.

W ramach kontraktu z Narodowym Funduszem Zdrowia obejmujemy opieką paliatywno - hospicyjną pacjentów z następującymi schorzeniami:
• choroby nowotworowe,
• owrzodzenia odleżynowe,
• niewydolność oddechowa niesklasyfikowana gdzie indziej.

Zapewniamy bezpłatną:
• opiekę lekarską i pielęgniarską w domu chorego,
• leczenie bólu według najnowszych standardów i innych objawów towarzyszących chorobie nowotworowej,
• leczenie odleżyn,
• rehabilitację,
• wsparcie psychologiczne,
• żywienie dojelitowe dietą przemysłową,
• nieodpłatne wypożyczanie sprzętu medycznego.

REKLAMA

Dr nauk med. Mariusz Krawczyk
specjalista chirurg-onkolog
USG:
• piersi • tarczycy
• ślinianek • węzłów chłonnych
• dermatoskopia - badanie znamion barwnikowych
Czwartki 16.00-18.00 **tel. 606 456 454**
Wołów, ul. Inwalidów Wojennych 19 (bud. KRUS)
REKLAMA

KONSULTACJE UROLOGICZNE
dr nauk med. Patrik Forszt
Specjalista urolog, FEBU
Choroby nerek, pęcherza, prostaty, zaburzenia potencji, USG NA MIEJSCU
Przyjęcia w Wołowie i Brzegu Dolny co wtorek od godz. 15:30
Brzeg Dolny, DSCM, ul. Wilcza 6, rejestracja 71 3190067
Wołów, Manamedica, ul. Inwalidów Wojennych 13, rejestracja 71 3895360
www.forszt.pl
REKLAMA

MedPoint
ul. Trawowa73, 54-614 Wrocław
lek.med. Alicja Rehan
Specjalista chorób dziecięcych i alergologii
-konsultacje i diagnostyka alergologiczna
Rejestracja: 716000601 716000602 716000603
REKLAMA

Wojciech Ugorski
specjalista radiolog
USG
wt.15–18, pt. 16–18
ul. Piłsudskiego 34 Przych. Rejon., gab. 115
600 069 413
REKLAMA

USG SERCA
USG BRZUCHA
kardiolog, specjalista chorób wewnętrznych
lek. med. Paweł Rehan
wtorki i czwartki 16.00–17.00
ul. Inw. Wojennych 19 Wołów (bud. KRUS)
tel. 604 523 262
REKLAMA

Prywatny Gabinet Ginekologiczny
dr n.med. Krzysztof Ćwiklicki
Specjalista ginekolog-położnik
- USG,
- KTG,
- KONIZACJA,
- CYTOLOGIA.
Przyjmuje: wt.- czw. 16:00 - 18.00
Brzeg Dolny, ul. Kętrzyńskiego 1
(naprzeciwko Przychodni w budynku Apteki Dolnobrzeskiej)
tel. 696 485 738
REKLAMA

eprasa.pl aefaa98850

BURMISTRZ GMINY WOŁÓW

informuje, że na stronach internetowych Urzędu Miejskiego w Wołowie www.wolow.pl, oraz www.bip.wolow.pl zamieszczono ogłoszenia o przetargach na sprzedaż nieruchomości:

Położenie	Opis/ nr działki, przeznaczenie w MPZP	Data przetargu	Termin wpływu wadium	Cena wywoławcza
Lubiąż	dz. nr 627/4 Am3 o pow. 0,1175 ha, pod budownictwo mieszkaniowe jednorodzinne	16.02.2021	10.02.2021	43.000,00 zł + 23 % VAT
Lubiąż	dz. nr 621/28 Am3 o pow. 0,0639 ha, pod budownictwo mieszkaniowe jednorodzinne	17.02.2021	11.02.2021	26.000,00 zł + 23 % VAT
Lubiąż	dz. nr 621/25 Am3 o pow. 0,0676 ha, wraz z udz. ¼ części w dz. nr 621/27, pod budownictwo mieszkaniowe jednorodzinne	17.02.2021	11.02.2021	27.000,00 zł + 23 % VAT
Lubiąż	dz. nr 621/30 Am3 o pow. 0,0826 ha, wraz z udz. ¼ części w dz. nr 621/27, pod budownictwo mieszkaniowe jednorodzinne	22.02.2021	16.02.2021	30.900,00 zł + 23 % VAT
Lubiąż	dz. nr 621/31 Am3 o pow. 0,0938 ha, wraz z udz. ¼ części w dz. nr 621/27, pod budownictwo mieszkaniowe jednorodzinne	22.02.2021	16.02.2021	34.200,00 zł + 23 % VAT

Ogłoszenia zostały wywieszone na tablicach ogłoszeń Urzędu Miejskiego w Wołowie w przybudówce B Ratusza oraz na tablicy przy skrzyżowaniu ul. Zwycięstwa i ul. Poznańskiej w Wołowie.
Szczegółowe informacje można uzyskać w Wydziale Geodezji i Gospodarki Nieruchomościami– przybudówka B Ratusza, pokój nr 14, telefonicznie pod numerem 71/319 13 24, 71/319 13 15, 71/319 13 14.

BURMISTRZ GMINY WOŁÓW

podaje do publicznej wiadomości
Wyciąg z ogłoszenia o II ustnym przetargu nieograniczonym na sprzedaż nieruchomości położonej w Lubiążu

Przedmiotem przetargu jest sprzedaż działki niezabudowanej nr **627/4 Am3 w Lubiążu** o pow. 0,1175 ha.
Księga Wieczysta nr KW WR1L/00024899/3.
W Miejscowym Planie Zagospodarowania Przestrzennego działki oznaczone są symbolem **MN/3** – tereny
zabudowy mieszkaniowej jednorodzinnej, leży w strefie ochrony konserwatorskiej zabytków
archeologicznych, w strefie „K" ochrony krajobrazu kulturowego.
Forma zbycia – przeniesienie prawa własności.
Cena wywoławcza – 43.000,00 zł
Do ceny wylicytowanej w przetargu zostanie doliczony **podatek VAT wg stawki 23%.**
Wadium – 4.300,00 zł
Przetarg na sprzedaż ww. nieruchomości odbędzie się w dniu **16.02.2021 r. o godz. 11.00** w siedzibie Urzędu Miejskiego w Wołowie (Rynek 34, sala sesyjna).
Ogłoszenie o przetargu zostało wywieszone na tablicach ogłoszeń Urzędu Miejskiego w Wołowie w przybudówce B Ratusza oraz na tablicy przy skrzyżowaniu ul. Zwycięstwa i ul. Poznańskiej w Wołowie, a także opublikowane na stronach internetowych Urzędu Miejskiego www.bip.wolow.pl oraz www.wolow.pl.
Szczegółowe informacje można uzyskać w Wydziale Geodezji i Gospodarki Nieruchomościami – przybudówka B Ratusza, pokój nr 14, telefonicznie pod numerem 71/319 13 24, 319 13 15, 319 13 14.

Kup ekuriera
w naszym kiosku na
www.kuriergmin.pl
Docieramy nawet
do 70 tys.
użytkowników

BURMISTRZ GMINY WOŁÓW

podaje do publicznej wiadomości
Wyciąg z ogłoszenia o II ustnym przetargu nieograniczonym na sprzedaż nieruchomości położonej w Lubiążu

Przedmiotem przetargu jest sprzedaż działki niezabudowanej nr **621/25 Am3 w Lubiążu** o pow. 0,0676 ha.
Księga Wieczysta nr KW WR1L/00024947/5 wraz z udziałem ¼ części w działce nr 621/27 Am3 o pow.
0,0519 ha. Księga Wieczysta nr WR1L/00047693/6.
W Miejscowym Planie Zagospodarowania Przestrzennego działki oznaczone są symbolem **MN/2** – tereny
zabudowy mieszkaniowej jednorodzinnej, leży w strefie ochrony zabytków archeologicznych, w strefie „K" ochrony krajobrazu kulturowego.
Forma zbycia – przeniesienie prawa własności.
Cena wywoławcza – 27.000,00 zł
Do ceny wylicytowanej w przetargu zostanie doliczony **podatek VAT wg stawki 23%.**
Wadium – 2.700,00 zł
Przetarg na sprzedaż ww. nieruchomości odbędzie się w dniu **17.02.2021 r. o godz. 11.00** w siedzibie Urzędu Miejskiego w Wołowie (Rynek 34, sala sesyjna).
Ogłoszenie o przetargu zostało wywieszone na tablicach ogłoszeń Urzędu Miejskiego w Wołowie w przybudówce B Ratusza oraz na tablicy przy skrzyżowaniu ul. Zwycięstwa i ul. Poznańskiej w Wołowie, a także opublikowane na stronach internetowych Urzędu Miejskiego www.bip.wolow.pl oraz www.wolow.pl.
Szczegółowe informacje można uzyskać w Wydziale Geodezji i Gospodarki Nieruchomościami – przybudówka B Ratusza, pokój nr 14, telefonicznie pod numerem 71/319 13 24, 319 13 15, 319 13 14.

BURMISTRZ GMINY WOŁÓW

podaje do publicznej wiadomości
Wyciąg z ogłoszenia o II ustnym przetargu nieograniczonym na sprzedaż nieruchomości położonej w Lubiążu

Przedmiotem przetargu jest sprzedaż działki niezabudowanej nr **621/28 Am3 w Lubiążu** o pow. 0,0639 ha.
Księga Wieczysta nr KW WR1L/00024947/5.
W Miejscowym Planie Zagospodarowania Przestrzennego działki oznaczone są symbolem **MN/2** – tereny
zabudowy mieszkaniowej jednorodzinnej, leży w strefie ochrony zabytków archeologicznych, w strefie „K" ochrony krajobrazu kulturowego.
Forma zbycia – przeniesienie prawa własności.
Cena wywoławcza – 26.000,00 zł
Do ceny wylicytowanej w przetargu zostanie doliczony **podatek VAT wg stawki 23%.**
Wadium – 2.600,00 zł

Przetarg na sprzedaż ww. nieruchomości odbędzie się w dniu **17.02.2021 r. o godz. 11.20** w siedzibie Urzędu Miejskiego w Wołowie (Rynek 34, sala sesyjna).
Ogłoszenie o przetargu zostało wywieszone na tablicach ogłoszeń Urzędu Miejskiego w Wołowie w przybudówce B Ratusza oraz na tablicy przy skrzyżowaniu ul. Zwycięstwa i ul. Poznańskiej w Wołowie, a także opublikowane na stronach internetowych Urzędu Miejskiego www.bip.wolow.pl oraz www.wolow.pl.
Szczegółowe informacje można uzyskać w Wydziale Geodezji i Gospodarki Nieruchomościami – przybudówka B Ratusza, pokój nr 14, telefonicznie pod numerem 71/319 13 24, 319 13 15, 319 13 14.

MIEJSCE
NA TWOJĄ
REKLAMĘ
zadzwoń
i zamów
71 319 79 18

BURMISTRZ GMINY WOŁÓW

podaje do publicznej wiadomości
Wyciąg z ogłoszenia o II ustnym przetargu nieograniczonym na sprzedaż nieruchomości położonej w Lubiążu

Przedmiotem przetargu jest sprzedaż działki niezabudowanej nr **621/31 Am3 w Lubiążu** o pow. 0,0938 ha.
Księga Wieczysta nr KW WR1L/00024947/5 wraz **z udziałem ¼** części w działce nr **621/27 Am3** o pow.
0,0519 ha. Księga Wieczysta nr WR1L/00047693/6.
W Miejscowym Planie Zagospodarowania Przestrzennego działki oznaczone są symbolem **MN/2** – tereny
zabudowy mieszkaniowej jednorodzinnej, leży w strefie ochrony zabytków archeologicznych, w strefie „K"
ochrony krajobrazu kulturowego oraz w strefie „B" ochrony konserwatorskiej tożsamej z obszarem
ruralistycznym ujętym w wykazie zabytków.
Forma zbycia – przeniesienie prawa własności.
Cena wywoławcza – 34.200,00 zł
Do ceny wylicytowanej w przetargu zostanie doliczony **podatek VAT wg stawki 23%.**
Wadium – 3.500,00 zł
Przetarg na sprzedaż ww. nieruchomości odbędzie się w dniu **22.02.2021 r. o godz. 11.15** w siedzibie Urzędu Miejskiego w Wołowie (Rynek 34, sala sesyjna).
Ogłoszenie o przetargu zostało wywieszone na tablicach ogłoszeń Urzędu Miejskiego w Wołowie w przybudówce B Ratusza oraz na tablicy przy skrzyżowaniu ul. Zwycięstwa i ul. Poznańskiej w Wołowie, a także opublikowane na stronach internetowych Urzędu Miejskiego www.bip.wolow.pl oraz www.wolow.pl.
Szczegółowe informacje można uzyskać w Wydziale Geodezji i Gospodarki Nieruchomościami – przybudówka B Ratusza, pokój nr 14, telefonicznie pod numerem 71/319 13 24, 319 13 15, 319 13 14.

BURMISTRZ GMINY WOŁÓW

podaje do publicznej wiadomości
Wyciąg z ogłoszenia o II ustnym przetargu nieograniczonym na sprzedaż nieruchomości położonej w Lubiążu

Przedmiotem przetargu jest sprzedaż działki niezabudowanej nr **621/30 Am3 w Lubiążu** o pow. 0,0826 ha.
Księga Wieczysta nr KW WR1L/00024947/5 wraz **z udziałem ¼** części w działce nr **621/27 Am3** o pow.
0,0519 ha. Księga Wieczysta nr WR1L/00047693/6.
W Miejscowym Planie Zagospodarowania Przestrzennego działki oznaczone są symbolem **MN/2** – tereny
zabudowy mieszkaniowej jednorodzinnej, leży w strefie ochrony zabytków archeologicznych, w strefie „K"
ochrony krajobrazu kulturowego oraz w strefie „B" ochrony konserwatorskiej tożsamej z obszarem
ruralistycznym ujętym w wykazie zabytków.
Forma zbycia – przeniesienie prawa własności.
Cena wywoławcza – 30.900,00 zł
Do ceny wylicytowanej w przetargu zostanie doliczony **podatek VAT wg stawki 23%.**
Wadium – 3.100,00 zł
Przetarg na sprzedaż ww. nieruchomości odbędzie się w dniu **22.02.2021 r. o godz. 11.00** w siedzibie Urzędu Miejskiego w Wołowie (Rynek 34, sala sesyjna).
Ogłoszenie o przetargu zostało wywieszone na tablicach ogłoszeń Urzędu Miejskiego w Wołowie w przybudówce B Ratusza oraz na tablicy przy skrzyżowaniu ul. Zwycięstwa i ul. Poznańskiej w Wołowie, a także opublikowane na stronach internetowych Urzędu Miejskiego www.bip.wolow.pl oraz www.wolow.pl.
Szczegółowe informacje można uzyskać w Wydziale Geodezji i Gospodarki Nieruchomościami – przybudówka B Ratusza, pokój nr 14, telefonicznie pod numerem 71/319 13 24, 319 13 15, 319 13 14.

KURIER GMIN
TYGODNIK • WYDAJE „Agencja Reklamowo-Medialna ART" Marta Ringart Orłowska, redakcja: Marta Ringart-Orłowska (redaktor naczelna), Grzegorz Kuliński (skład), Dominika Iskierka (reklama i marketing), Katarzyna Dolata (administracja, reklama, marketing), Dariusz Judziński (dziennikarz sportowy), Dagmara Zielińska (dziennikarz), Adrianna Orłowska (dziennikarz), stali współpracownicy: Marek Czwartyński. Redakcja i biuro ogłoszeń: Wołów, ul. Zwycięstwa 15 – czynne od poniedziałku do piątku 8.00-16.00, tel. 071/ 319 79 18; • Skład własny • Druk: Agora-Poligrafia Sp. z oo • Redakcja nie odpowiada za treść ogłoszeń, reklam i życzeń. Zastrzega sobie prawo zmiany tytułów, skracania i adiustacji tekstów • Wzory reklam chronione są prawem autorskim • Materiałów niezamówionych nie zwracamy • Nasz adres poczty elektronicznej: sekretariat@kuriergmin.pl; reklama@kuriergmin.pl; internet: www.kurier-gmin.pl. Nakład 3000-4000 tys. sztuk.

Vitro Automotive Glass

PGW oddział Vitro - fabryka szyb samochodowych poszukuje osób na stanowisko:

• OPERATOR PRODUKCJI

OFERTA PRACY

OFERUJEMY

- **Atrakcyjne** wynagrodzenie
- **Dofinansowanie** do posiłków
- **Praca w systemie 12h -** 3 na 3
- **Miejsce pracy -** Komorniki k. Środy Śląskiej

BEZPŁATNY TRANSPORT ! ! !

KONTAKT

więcej informacji pod nr telefonu: 71 771 9889

aplikować należy na adres mailowy: rekrutacja@vitro.com

REKLAMA

Czytają Nas

w Papierze
i na Facebooku

Zasięg postów
na FB Kurier Gmin
ponad
40 tys!

Jesteśmy dla Was - dziękujemy

REKLAMA

Oferta świąteczna!

OSIEDLE LUDOWA

Mieszkanie z ogródkiem
już za
279.958 zł

Kontakt: **666 012 726**

REKLAMA

eprasa.pl aefaa98850