Nr 48 (984)
30 listopada 2022 r., rok XXIII
ISSN 1641-7038
nr indeksu 27805X
cena 3,60 zł (VAT 5%)
www.twojglos.pl

Jesteśmy na Facebooku
TWÓJ GŁOS - gazeta powiatu ryckiego

9 771641 703001 48

TWÓJ Głos

GAZETA POWIATU RYCKIEGO

Śmieci w Dęblinie. Będzie dużo drożej!

O ponad 30% więcej będą płacić mieszkańcy Miasta Orląt za wywóz śmieci. Nowe stawki zaczną obowiązywać od 1 stycznia 2023 roku STR. 6

W NUMERZE:

POWIAT
300 ton soli i 500 ton piasku są gotowi wywieźć na drogi powiatowe do końca tego roku drogowcy. To może być bardzo droga zima STR. 2

DĘBLIN
Kolejne oszustwo „na węgiel". Wszystko wyglądało pięknie, a szczególnie cena. Niestety pod sprawdzonego sprzedawcę podszyli się oszuści STR. 3

DĘBLIN
Burmistrz Beata Siedlecka z rąk minister finansów odebrała odznakę honorową za „Zasługi dla Finansów Publicznych Rzeczypospolitej Polskiej" STR. 12

GM. KŁOCZEW
W połowie listopada doszło do odbioru częściowego drogi powiatowej Kłoczew -Wylezin STR. 13

GM. NOWODWÓR
Uczniowie Szkoły Podstawowej im. Wacława Nałkowskiego świętowali dzień patrona STR. 13

GM. STĘŻYCA
Piłkarze ręczni Azotów Puławy odwiedzili uczniów Szkoły Podstawowej w Nowej Rokitni STR. 14

GM. UŁĘŻ
Mieszkańcy gminy integrowali się na międzypokoleniowym pikniku STR. 20

POWIAT ZNÓW MA SWOJEGO POSŁA

Po zrzeczeniu się mandatu posła przez Jerzego Bieleckiego, kolejny na liście PiS z największą liczbą oddanych głosów był Lech Sprawka. Wojewoda lubelski postanowił zostać na swoim stanowisku, a następną osobą po nim do objęcia mandatu był Leszek Kowalczyk z Ryk

STR. 3

Butelki po alkoholu, powyrywane kosze

Akty wandalizmu nad stawem Skalski w Rykach to nic nowego. Miejsce, które z założenia ma służyć mieszkańcom do rekreacji wciąż bardziej kojarzy się z pobytem ludzi, którzy za nic mają porządek i spokój

STR. 4

Nie miał prawa jazdy, ale za to 2,5 promila

29-letni mieszkaniec gminy Kłoczew spowodował kolizję, a później zaczął uciekać przed policją STR. 3

Przyszła zima, a węgla nie ma

Gminy czekają na tani węgiel. - Jesteśmy przygotowani do dystrybucji - zapewnia burmistrz Ryk. Póki co surowca nie ma, a przydziały są dużo niższe od zapotrzebowania STR. 9

We wtorek, 22 listopada 2022 r. pożegnaliśmy
Męża, Ojca oraz Dziadka

Ś.P
Wiesława Niezbeckiego

Dziękujemy wszystkim, którzy w bolesnych chwilach dzielili z nami smutek i żal, uczestniczyli w różańcu, Mszy św. i ceremonii pogrzebowej oraz za zamówione Msze św.
Bóg zapłać!

Pogrążona w smutku Rodzina

Oddaj krew ze strażakami

PRZYKWA Zbliża się okres świąt, w którym obdarowujemy się prezentami. Już w najbliższą niedzielę, 4 grudnia, każdy będzie mógł przekazać od siebie dar najcenniejszy, jaki posiada. Ochotnicza Straż Pożarna oraz Klub Sportowy „Piekiełko" w Przykwie organizują zbiórkę krwi. Czwarta edycja mikołajkowej akcji jest zaplanowana w świetlicy OSP. Do udziału w akcji zapraszany jest każdy, kto chciałby w ten prosty sposób pomóc potrzebującym. Zbiórka będzie prowadzona w godzinach od 9:00 do 14:00. Poborem krwi zajmą się pracownicy Regionalnego Centrum Krwiodawstwa i Krwiolecznictwa w Lublinie.

tk

Wigilia Miejska coraz bliżej

RYKI Urząd Miejski oraz Miejsko-Gminne Centrum Kultury zapraszają na doroczną Wigilię Miejską. Odbędzie się ona na terenie zespołu parkowo-pałacowego przy ul. Warszawskiej. W tym roku 18 grudnia od godziny 12. Podczas Wigilii na gości czeka m.in. wspólne kolędowanie i degustacja potraw świątecznych. Koncertowi towarzyszyć będzie Kiermasz Bożonarodzeniowy, na który organizatorzy zapraszają chętnych wystawców: producentów lokalnych, rękodzielników, instytucje, firmy i osoby indywidualne. Udział w kiermaszu jest bezpłatny. Zgłoszenia do udziału w kiermaszu przyjmowane są w Miejsko-Gminnym Centrum Kultury w Rykach pod nr tel. 81 865 16 16 do 14 grudnia.

Jak będzie nazywało się rondo?

Burmistrz Dęblina ogłosiła konsultacje z mieszkańcami miasta dotyczące wyboru nazwy dla nowo powstałego ronda na terenie osiedla Wiślana-Żwica

Konsultacje odbyły się w okresie od 24 do 29 listopada i polegały na zaznaczeniu jednej z trzech propozycji nazwy i złożeniu oświadczenia o zamieszkaniu na terenie Dęblina. Do wyboru były trzy opcje: „Kolejarzy Dęblińskich", „Kolejarzy" oraz „Im. Błogosławionego Księdza Jerzego Popiełuszko". Wkrótce poznamy nazwę nowego miejsca w mieście.

mp

PIERWSZY ATAK ZIMY ODPARTY

300 ton soli i 500 ton piasku są gotowi wywieźć na drogi powiatowe do końca tego roku drogowcy. To może być bardzo droga zima, jeżeli chodzi o utrzymanie przejezdności

Mroźna, a przede wszystkim śnieżna zima, to dla służb drogowych trudny czas. Śnieg pada wszędzie i nie da się wszystkich odcinków dróg odśnieżyć w jednym czasie i wtedy pojawia się to słynne powiedzenie: „Zima znów zaskoczyła drogowców"

Choć trwa kalendarzowa jesień, widoki za oknem przypomniały o pięknej zimie. Zeszłotygodniowe, obfite opady śniegu nie wszystkich jednak ucieszyły. W czwartek nad ranem wyjechały pługo-piaskarki. Drogowcy dwoili się i troili, aby jak najszybciej uporać się z zalegającym na jezdniach śniegiem. - *To do mieszkańców, czy kierowców należy ocena naszej pracy, ale myślę, że daliśmy radę* - mówi Marcin Kostyra, dyrektor Zarządu Dróg Powiatowych w Rykach.

To był swoisty przegląd sprzętu przed nadchodzącą zimą. - *Ruszyliśmy pełną parą. O 5 nad ranem na drogi wyjechały wszystkie piaskarki, jakie mamy do dyspozycji oraz sprzęt do odśnieżania chodników* - relacjonuje dyrektor ZDP. Zapewnia, że nie było zaskoczenia. - *Powiem więcej, że prognozy, które otrzymujemy z IMGW przewidywały nawet silniejsze opady niż były w rzeczywistości* - dodaje Kostyra.

NAWET MILION ZŁOTYCH

Ostry atak zimy w listopadzie może przełożyć się na zwiększenie wydatków. Zimowym utrzymaniem ZDP obejmuje drogi powiatowe o łącznej długości prawie 300 km. To te o utwardzonej nawierzchni. Powiat ma jeszcze 50 km dróg o znikomym znaczeniu komunikacyjnym. Ubiegła zima kosztowała powiat prawie 480 tys. zł, jeżeli chodzi o utrzymanie dróg. W tym roku, zdaniem dyrektora ZDP, może to być nawet milion złotych. Wiele będzie zależało od tego, jaka będzie tegoroczna zima, ale nie tylko. Wpływ na koszty będą miały ceny paliwa, czy surowców potrzebnych do posypywania jezdni. Głównie soli. - *Przede wszystkim były bardzo duże problemy z dostępnością soli na rynku. Ostatecznie udało nam się kupić 300 ton, ale po cenie dużo wyższej niż w latach poprzednich* - przyznaje Kostyra. Jeszcze rok temu za tonę soli trzeba było zapłacić 250-270 zł netto. Ostatnie zakupy to już 620 zł!

W tej chwili ZDP na składzie ma 300 ton soli i 500 ton piasku. To powinno wystarczyć do końca grudnia. - *Mamy ogłoszony przetarg na dostawę soli w 2023 roku. Na szczęście sytuacja na rynku trochę się uspokoiła i mam nadzieje, że przełoży się to na niższą cenę, ale i tak jest pewne, że ta zima będzie droga, jeżeli chodzi o utrzymanie dróg* - stwierdza dyrektor ZDP.

Niewykluczone, że na prostych odcinkach dróg trzeba będzie zaoszczędzić na materiale i skupić się na miejscach najbardziej niebezpiecznych, jak skrzyżowania, czy zakręty. Zasada jest prosta. Im mniej wyda się na drogi zimą, tym więcej pieniędzy będzie na letnie remonty nawierzchni dróg.

Zbigniew Jończyk

Twoje światła, nasze bezpieczeństwo

To ostatnia szansa, dla kierowców na bezpłatne sprawdzenie świateł w pojazdach

Akcja „Twoje światła - nasze bezpieczeństwo" ma na celu uświadomienie użytkownikom dróg, jak ważnym elementem dla bezpieczeństwa na drodze, szczególnie w okresie jesienno-zimowym, jest widoczność. 3 grudnia po raz trzeci i ostatni w sześciu punktach na terenie powiatu ryckiego kierowcy będą mieli możliwość nieodpłatnego sprawdzenia świateł w pojazdach.

- *Kiedy wcześnie zapada zmrok i pogarszają się warunki atmosferyczne, sprawne, prawidłowo wyregulowane światła nabierają szczególnego znaczenia. Między innymi pozwalają kierowcy wcześniej dostrzec przeszkodę znajdującą się na drodze czy też pieszego poruszającego się jezdnią lub poboczem* - mówi asp. sztab. Agnieszka Marchlak, rzecznik prasowy KPP w Rykach.

Tu będziesz mógł sprawdzić i skorygować bezpłatnie światła

- OSKP Max Tomasz Tobiasz: Ryki, ul. Przemysłowa 11g, godz. 8:00-16:00
- PSKP Odzieżowa Spółdzielnia Inwalidów: Ryki, ul. Żytnia 8, godz. 7:00-13:00
- FHU Józef Szlendak: Dęblin, ul. Kocka 179, godz. 8:00-14:00
- OSKP Warowny: Dąbia Stara 32, godz. 8:00-14:00
- AsCar: Ryki, ul. Słowackiego 26, godz. 8:00-14:00
- AutoStorczyk: Ryki, ul. Fabryczna 24, godz. 8:00-14:00

TWÓJ Głos GAZETA POWIATU RYCKIEGO

REDAGUJE ZESPÓŁ:
Michał Gawryołek - red. naczelny, sekretarz redakcji, tel. 505 049 181, e-mail: michal@twojglos.pl
Zbigniew Jończyk - z-ca red. naczelnego, tel. 505 049 182, e-mail: jon.tg@op.pl
Tomasz Kępka - tel. 511 192 743, e-mail: tomaszkepka@twojglos.pl
Mateusz Połynka - tel. 511 199 671, e-mail: deblin@twojglos.pl
DZIAŁ SPORTU: Adam Faluszczak - tel. 500 055 681, e-mail: awf@twojglos.pl
DZIAŁ REKLAMY: Małgorzata Gral - tel. 500 055 689, e-mail: reklama@twojglos.pl
SEKRETARIAT: Monika Gałązka
WSPÓŁPRACUJĄ: asp. sztab. Agnieszka Marchlak (kronika policyjna), **mł. bryg. Jarosław Lasek** (kronika strażacka), **Mariusz Nastalski** (sport)

SKŁAD I ŁAMANIE: Marek Kurdziałek, Michał Gawryołek
WYDAWCA: Firma Wydawnicza Michał Gawryołek, ul. Szkolna 1, 08-500 Ryki
DRUK: Drukarnia AGORA w Warszawie, nakład 3770 egz.

REDAKCJA:
ul. Szkolna 1, 08-500 Ryki, tel. 510 332 855, e-mail: redakcja@twojglos.pl

REKLAMĘ ZAMÓWISZ:
Małgorzata Gral, tel. 500 055 689, e-mail: reklama@twojglos.pl

ADRESY SKRZYNEK KONTAKTOWYCH:
RYKI: wejście do redakcji (ul. Szkolna 1); Sklep Delikatesy Centrum (ul. Słowackiego 15b)
DĘBLIN: przed wejściem do biura SHPiU (ul. PCK 4); kiosk na stacji PKP (ul. Dworcowa); kiosk „Andbell" (ul. Niepodległości)
KŁOCZEW: Sklep GS Kłoczew (ul. Długa)
STĘŻYCA: „APRO" Sklep Spożywczo-Przemysłowy; Sklep Spożywczo-Przemysłowy Anna Celińska
UŁĘŻ: Sklep Spożywczo-Przemysłowy „Groszek"
NOWODWÓR: Sklep Spożywczo-Przemysłowy Szczepan Kałaska; Sklep Spożywczo-Przemysłowy „U Leszka"
GRABÓW SZLACHECKI: A&M Sklep Spożywczo-Przemysłowy s.c.

Redakcja zastrzega sobie prawo zmiany tytułów, skracania i redagowania nadesłanych tekstów, nie zwraca materiałów nie zamówionych, nie ponosi odpowiedzialności za treść ogłoszeń, nie publikuje listów anonimowych (autor może sobie zastrzec imię i nazwisko do wiad. red)

Jesteśmy na Facebooku
Twój Głos - gazeta powiatu ryckiego

TURYKI.PL TUDEBLIN.PL

eprasa.pl b293eeb241

POWIAT RYCKI ZNÓW MA SWOJEGO POSŁA

Po zrzeczeniu się mandatu posła przez Jerzego Bieleckiego, kolejny na liście PiS z największą liczbą oddanych głosów był Lech Sprawka. Wojewoda lubelski postanowił zostać na swoim stanowisku, a następną osobą po nim do objęcia mandatu był Leszek Kowalczyk z Ryk

W 2019 roku Leszek Kowalczyk w wyborach do Sejmu zdobył 6.020 głosów. Najwięcej spośród kandydatów z terenu powiatu ryckiego, ale o 3.745 za mało, aby uzyskać mandat. Teraz było to możliwe, po zrzeczeniu się mandatu przez jednego z posłów i rezygnacji z objęcia mandatu przez wojewodę lubelskiego

Na rok przed planowanymi wyborami do Sejmu doszło do roszad personalnych wśród posłów Lubelszczyzny w okręgu nr 6. W miniony czwartek mandatu zrzekł się pochodzący z Janowa Lubelskiego poseł Jerzy Bielecki. W takim przypadku jego miejsce zajmuje kolejna osoba z tej samej listy z największą ilością głosów. Na Bieleckiego zagłosowało 10.286 osób. Kolejnym na liście był Krzysztof Głuchowski z Łukowa z 8.406 głosami. Był, bo niewiele ponad miesiąc temu złożył ślubowanie poselskie, zastępując w sejmowych ławach Gabrielę Masłowską, która z kolei została powołana na członka Rady Polityki Pieniężnej. To spowodowało, że następną osobą, która mogłaby objąć mandat po pośle Bieleckim był Lech Sprawka (7.103 głosy), obecny wojewoda lubelski. Ten jednak poinformował, że nie przyjmie mandatu. Po tej decyzji telefon z Sejmu odebrał Leszek Kowalczyk z Ryk. Otrzymał propozycję objęcia mandatu posła. W 2019 roku podczas wyborów zdobył 6.020 głosów. Najwięcej spośród kandydatów z terenu powiatu ryckiego, ale o 3.745 z mało, aby uzyskać mandat.

Z SEJMIKU DO SEJMU

Powiat rycki w tej kadencji nie miał swojego przedstawiciela ani w Sejmie, ani w Senacie. Choć o mandaty ubiegało się dziesięciu naszych mieszkańców, nikt nie zdołał nawet zbliżyć się do wyniku, który dałby przepustkę do Parlamentu. Najbliżej sukcesu był właśnie Leszek Kowalczyk. Znalazł się na 12 miejscu swojej listy. PiS zdobył w ostatnich wyborach w okręgu nr 6 aż 9 mandatów.

Leszek Kowalczyk od 4 lat jest radnym Sejmiku Województwa Lubelskiego. Nie może łączyć dwóch mandatów, dlatego musiał zrezygnować z bycia radnym wojewódzkim. - *Zdecydowałem się przyjąć mandat posła, w końcu starałem się o to podczas wyborów* - oznajmia Leszek Kowalczyk.

Ma 52 lata. Od 30 lat jest w związku z żoną Beatą. Mają trzech synów. Zawodowo działa w branży chłodniczej. Pracuje w prywatnej firmie, którą sam założył. - *Zdaję sobie sprawę, że teraz więcej czasu będę musiał poświęcić na politykę. Dobrze, że w firmę będzie mógł bardziej zaangażować się syn, to ułatwiło też moją decyzję* - mówi pan Leszek.

DWÓCH KOWALCZYKÓW

W klubie parlamentarnym PiS nie będzie jedynym Kowalczykiem. Henryk, wicepremier i minister rolnictwa, to starszy brat Leszka Kowalczyka. - *Ani mnie nie dopingował, ani odradzał. Zostawił mi podjęcie decyzji* - mówi świeżo upieczony poseł. 30 listopada Leszek Kowalczyk złożył w Sejmie ślubowanie.

- *Bardzo cieszę się, że Ryki będą miały posła i tradycja reprezentowania naszej gminy w Sejmie trwa poprzez posła Tadeusza Polańskiego, Zygmunta Szymańskiego, moje 9 lat w Sejmie i ostatnio Adama Kałaski. To bardzo dobra informacja nie tylko dla gminy Ryki, bo jest jej mieszkańcem, ale całego powiatu. Już w Sejmiku pokazał, że może być skuteczny w wielu sprawach. Wierzę, że w sytuacji, gdy obecny Sejm życzliwie podchodzi do problemów chociażby samorządów, mimo trudności, to poseł Leszek Kowalczyk będzie mógł nam w wielu sprawach pomóc. Liczę na dobrą współpracę i taką oferuję* - mówi Jarosław Żaczek, burmistrz Ryk.

Zbigniew Jończyk

Kolejne oszustwo „na węgiel"

Wszystko wyglądało pięknie, a szczególnie cena. Niestety pod sprawdzonego sprzedawcę podszyli się oszuści

Do dęblińskiego komisariatu przyszła 25-letnia mieszkanka powiatu. Kobieta zgłosiła oszustwo. Postanowiła kupić węgiel poprzez stronę internetową. Znalazła atrakcyjną ofertę pod względem ceny. W adresie strony widniała nazwa jednej z krajowych firm zajmujących się wydobyciem i sprzedażą surowca. Wszystko wyglądało wiarygodnie. Na stronie dostępny był do sprzedaży każdy rodzaj węgla, a cena za opał oscylowała w granicach faktycznie sprzedawanego węgla przez oryginalną firmę. 25-latka zdecydowała się. Była pewna, że zamawia towar od sprawdzonego dostawcy. Na podane konto zrobiła przelew na 1,5 tys. zł. Niebawem dostała na maila fakturę. Czekała jeszcze na potwierdzenie otrzymania przelewu przez sprzedającego. Ale się nie doczekała. Postanowiła sprawdzić co się dzieje. Zadzwoniła na infolinię sprzedawcy. Wtedy pracownik poinformował ją, że od początku listopada firma nie prowadzi sprzedaży węgla kamiennego przez Internet, nigdy też nie prowadziła sprzedaży w weekendy. Dopiero wtedy kobieta uświadomiła sobie, że została oszukana. Po kilku godzinach strona sklepu była już nieaktywna, a po pewnym czasie nie można było odnaleźć jej nawet w wyszukiwarce.

To kolejna ofiara oszustwa metodą „na węgiel". Kilka dni temu w podobny sposób został oszukany 55-letni mężczyzna, który zamówił opał i stracił w ten sposób pieniądze w kwocie ponad 3.000 zł. W tej sprawie również dęblińscy policjanci prowadzą postępowanie.

Policja przestrzega przed fałszywymi stronami internetowymi z ofertami na sprzedaż taniego opału i apeluje o ostrożność. Nowa metoda oszustów „na węgiel" spowodowana kryzysem energetycznym zbiera żniwo. Należy dokładnie przyjrzeć się adresowi strony, ponieważ bardzo często w nazwie domeny znajduje się literówka, albo przekręcona czy niepełna nazwa firmy. - *Najlepiej samodzielnie wpisać adres w oknie przeglądarki, ponieważ w ten sposób unikniemy stron podszywających się pod legalnie działające firmy* - doradza asp. sztab. Agnieszka Marchlak, rzecznik prasowy KPP w Rykach.

WĘŻYKIEM JECHALI

24 listopada
Rzyczyna
M.K., lat 29, mieszkaniec gminy Kłoczew, kierował samochodem osobowym i spowodował kolizję - 2,38 promila

26 listopada
Kleszczówka
A.S., lat 56, mieszkaniec gminy Ryki, kierował rowerem - 2,24 promila

Dopuszczalny poziom stężenia alkoholu we krwi kierowcy wynosi w Polsce 0,2 promila, przy czym stężenie od 0,2 promila do 0,5 promila określa się jako stan po użyciu alkoholu, a stężenie powyżej 0,5 promila jako stan nietrzeźwości. Kierowanie pojazdem w stanie nietrzeźwości jest przestępstwem

Nie miał prawa jazdy, ale za to 2,5 promila w organizmie

29-letni mieszkaniec gminy Kłoczew spowodował kolizję drogową, a później zaczął uciekać przed policją. Był pijany. Teraz grozi mu kara więzienia

Do akcji pościgowej wkroczyły kolejne radiowozy. Zorganizowano blokadę dróg. W ten sposób udało się zatrzymać uciekającego kierowcę

W czwartkowe przedpołudnie dzielnicowi ryckiej komendy patrolowali okolice miejscowość Rzyczyna (gmina Kłoczew). W pewnym momencie zauważyli srebrne audi, którego kierowca próbował wyjechać z przydrożnego rowu. Samochód miał wgniecenia, a kilka metrów od tego miejsca był uszkodzony znak drogowy. Policjanci postanowili zatrzymać kierowcę, żeby sprawdzić co się stało. Kierowca audi wyjechał na drogę, ale nie miał zamiaru zatrzymywać się, mimo wezwań funkcjonariuszy za pomocą sygnałów świetlnych i dźwiękowych. Wcisnął gaz do dechy i ruszył do ucieczki. Radiowóz za nim. Ścigany nie dawał się wyprzedzić, zajeżdżając drogę. Dochodziło do niebezpiecznych sytuacji, tym bardziej, że warunki jazdy po opadach śniegu były utrudnione.

W pewnym momencie kierujący audi postanowił wjechać w las, myśląc, że w ten sposób „zgubi" pościg. Policjanci nie dawali za wygraną. Do akcji wkroczyły kolejne radiowozy. Zorganizowano blokadę dróg. W ten sposób udało się zatrzymać uciekającego kierowcę. Okazał się nim być 29-letni mieszkaniec gminy Kłoczew.

- *Zatrzymany mężczyzna został poddany przez funkcjonariuszy badaniu na zawartość alkoholu w wydychanym powietrzu, z którego wynikało, że miał w organizmie blisko 2,5 promila alkoholu. Dodatkowo, po sprawdzeniu w policyjnych systemach wyszło, że nie posiada uprawnień do kierowania. Mężczyzna trafił do policyjnego aresztu* - informuje asp. sztab. Agnieszka Marchlak, rzecznik prasowy KPP w Rykach.

Kierujący odpowie za kierowanie pojazdem w stanie nietrzeźwości, niezatrzymanie się do kontroli drogowej, jak również spowodowanie zagrożenia w ruchu drogowym. Kierowanie w stanie nietrzeźwości zagrożone jest karą pozbawienia wolności do lat 2. Z kolei za niezatrzymanie się do kontroli drogowej grozi kara do 5 lat pozbawienia wolności.

epaskopl b29xx.eb241

BUTELKI PO ALKOHOLU, POWYRYWANE KOSZE. TO CODZIENNOŚĆ

Akty wandalizmu nad stawem Skalski w Rykach to nic nowego. Miejsce, które z założenia ma służyć mieszkańcom do spacerów i wypoczynku wciąż bardziej kojarzy się z pobytem ludzi, którzy za nic mają porządek i spokój

Pan Ryszard 21 listopada wybrał się nad staw. Natrafił na trzy wyrwane śmietniczki wrzucone do wody

Niektórzy mówią wprost: to czarny punkt Ryk. Piwko, czy wódeczka pod tzw. chmurką? Czemu nie, zwłaszcza, gdy aura ku temu sprzyja. Ale i teraz, gdy jest zimno, amatorów wypadów na staw Skalski nie brakuje. Jest położony na uboczu miasta, być może dlatego jest tak chętnie obierany na miejsce wieczorno - nocnych libacji. Problem nie jest nowy. Od lat na bałagan skarżą się okoliczni mieszkańcy. Jak dotąd nie znaleziono skutecznego sposobu na wyeliminowanie wandalizmu w tym miejscu. Wydawało się, że pomogą kamery miejskiego monitoringu założone po przeciwnej stronie ulicy Łukowskiej. Nie pomogły.

TO NIE WANDALIZM, TO GŁUPOTA

W ubiegły poniedziałek nad staw wybrał się Ryszard Szmigiel. Od roku to on, z ramienia gminy, która jest właścicielem stawu, stara się dbać o to miejsce. - *Jestem na emeryturze, więc mam trochę wolnego czasu, który zdecydowałem się poświęcić na rzecz stawu* - mówi mieszkaniec Ryk. - *Zarybiam go, staram się, żeby było czysto, zbieram śmieci* - wylicza. Pan Ryszard robi to społecznie. Ale utrzymanie ładu i porządku w tym miejscu to jak walka z wiatrakami. Podczas ostatniej wizyty mężczyzna zauważył wyrwane z uchwytów trzy śmietniczki. Okazało się, że ktoś wyrzucił pojemniki do wody na cienką warstwę lodu. Dookoła stawu rozmieszczono 13 śmietniczek. 10 z nich jest nowych. - *Były braki, więc zgłosiłem to do urzędu miejskiego. Wkrótce kosze zostały uzupełnione. Nie mam pojęcia, dlaczego ktoś to zrobił. Był pijany, naćpany, a może chciał się popisać przed kolegami jaki jest silny?* - zastanawia się społecznik. Przypomina również niedawne zdarzenie, kiedy ktoś wyrwał duże, ciężkie betonowe płyty z dwóch stanowisk wędkarskich i też wrzucił je do wody. - *Wandalizm to mało powiedziane, to głupota* - nie owija w bawełnę pan Ryszard. Innym razem zwrócił uwagę grupce osób, która piła piwo. - *Było dwie dziewczyny i dwóch chłopaków. Zaczęli rzucać butelki na wodę. Kiedy zwróciłem im uwagę, mało mnie nie pobili. Interweniowała policja* - wspomina nasz rozmówca.

W koszach wokół stawu górują butelki po alkoholu. Niestety spora ich część trafia również do stawu

WIĘCEJ KAMER I PATROLI

Od lat to miejsce jest uznawane przez policję, jako jedno z najniebezpieczniejszych w mieście. Ostatnie wydarzenie z wyrwaniem i wrzuceniem trzech koszy do wody też zostało zgłoszone. - *Prowadzone są czynności wyjaśniające w tej sprawie* - potwierdza asp. sztab. Agnieszka Marchlak, rzecznik prasowy KPP w Rykach. Być może pomocny okaże się monitoring, który jednak nie jest w stanie odstraszyć potencjalnych wandali. Burmistrz Ryk widzi potrzebę jego rozbudowy o kolejne kamery wokół stawu. - *To ładne miejsce. Ostatnio zostało wymienione oświetlenie. Powinno służyć przede wszystkim do spacerów, odpoczynku i rekreacji. Niestety mimo apeli, aby szanować to, co zostało zrobione w tym miejscu nadal dochodzi do dewastacji* - mówi burmistrz Jarosław Żaczek. - *Zwrócimy się do policji z prośbą o zwiększenie patroli* - dodaje.

- *Nasz patrol w zadaniach stałych ma monitorowanie tego stawu i jego okolic. Na pewno zwiększymy naszą czujność jeżeli chodzi o ten obszar* - zapowiada rzecznik policji.

Staw Skalski, to również najbardziej znane miejsce połowu ryb w Rykach. Tu przez większą część roku rozgrywane są zawody wędkarskie. Niedawno zakończyła się konserwacja stawu. O tym, co można było znaleźć na dnie przekonali się pracownicy firmy zajmującej się czyszczeniem. - *Pełno butelek, szkła, a nawet telewizory. Dwóch moich pracowników doznało kontuzji. Rany trzeba było zszywać w szpitalu* - opowiadał właściciel.

Zbigniew Jończyk

„Dla mieszkańców bloków jest, a dla nas nie ma”

- Moi mieszkańcy nie dostali talonu na węgiel, ani dodatku osłonowego, chociaż inni w podobnych sytuacjach podostawali - żali się właścicielka Domów Pomocy w Podlodowie. Elżbieta Tarkowska narzeka na współpracę z gminą Ułęż

- Moi mieszkańcy nie dostali talonu na węgiel, ani dodatku osłonowego, chociaż inni w podobnych sytuacjach podostawali - żali się Elżbieta Tarkowska, właścicielka Domów Pomocy w Podlodowie

Po ogłoszeniu przez rząd realizacji wsparcia w postaci dodatku węglowego, w mieszkańcach Domów Pomocy Fundacji Tarkowskich wzrosła nadzieja na tańszy opał. Wypełnili ankietę i złożyli zapotrzebowanie na węgiel dla 21 mieszkań. - *Kiedy byłam w urzędzie i zapytałam, co już w naszej sprawie wiadomo, pani sekretarz powiedziała, że wyliczono nam 2.300 zł, bo korzystamy z jednego pieca* - tłumaczy Elżbieta Tarkowska.

Właścicielka Fundacji Tarkowskich w Podlodowie chciała przystać na dofinansowanie, ale gdy dowiedziała się, jaki dodatek otrzymali mieszkańcy bloków popegeerowskich w Sobieszynie i Podlodowie, postanowiła walczyć o większe pieniądze. - *Każda rodzina mieszkająca w tych blokach dostała po 3.000 zł, choć w budynku jest jedno centralne ogrzewanie. Zauważyłam więc i powiedziałam urzędnikom wprost, że nierówno traktują ludzi* - oznajmia Tarkowska. - *Przypomniałam, że wymieniłam piec na ekologiczny i potrzebuję zakupić ekogroszek, a on jest droższy od standardowego węgla, dlatego potrzebuję więcej pieniędzy. Nie wierzyli mi w urzędzie, że mam w ogóle piec, więc powiedziałam, żeby do mnie przyjechali i sprawdzili* - relacjonuje kobieta.

Pracownicy magistratu pojawili się w Domu Pomocy. Po tej wizycie miały nastąpić dalsze wyliczenia. Fundacja Tarkowskich ostatecznie otrzymała od gminy 19.900 zł.

Taka kwota wsparcia cieszy, ale wciąż jest niewystarczająca dla podopiecznych Domu. - *Nie dostaliśmy talonu na tańszy węgiel, ani dodatku osłonowego, bo nie założyliśmy indywidualnych rachunków* - zauważa szefowa fundacji.

„DOSTALI NAJWYŻSZY DODATEK”

Z sugestiami Elżbiety Tarkowskiej nie zgadza się wójt gminy Ułęż. - *Fundacja Tarkowskich, jako tzw. podmiot wrażliwy, dostała najwyższy dodatek w naszej gminie. Wyższy niż inne uprawnione instytucje, np. szkoły. 18 listopada wykonaliśmy przelew na kwotę 19.900 zł. Nie czekaliśmy nawet na wpłynięcie dotacji na dopłaty dla podmiotów wrażliwych z urzędu wojewódzkiego. Zrealizowaliśmy to zadanie po wprowadzeniu decyzji do budżetu z własnych środków. Przeczuwaliśmy, że być może pani Tarkowska znów nie przygotowała się na zimę. Przykro mi, że rzuca na gminę bezpodstawne oskarżenia* - mówi Barbara Pawlak.

Włodarz gminy przyznaje, że właścicielka fundacji oczekiwała od samorządu także węgla w ramach tzw. dodatku. - *Chciała 20 ton preferencyjnego węgla, ale ten jest przeznaczony tylko dla indywidualnych gospodarstw domowych. W ten sposób skorzystali z dofinansowania mieszkańcy bloków w Sobieszynie i Podlodowie. Jako właścicielom płacącym czynsz takie wsparcie się należało z mocy ustawy. W domu pomocy pani Tarkowskiej rodziny przebywają czasowo, nie są właścicielami, więc nie mogli takich dodatków dostać. Postąpiliśmy w tej sprawie zgodnie z ustawą. Natomiast Fundacja otrzymuje dopłatę jako podmiot wrażliwy, by mogła sobie kupić węgiel na wolnym rynku. Preferencyjnego węgla nie mogą także kupić szkoły, ośrodki zdrowia, ani urząd gminy. Ale pani Tarkowska nie chce tego zrozumieć* - ocenia wójt Ułęża.

Tomasz Kępka

egzemplarz b2980c0e24

Ryki
ul. Warszawska 5

Godziny otwarcia:
pon. - sob. 6^{30} - 21^{30}
niedz. handlowa 9^{00} - 20^{00}

Nowodwór 69 B

Godziny otwarcia:
pon. - sob. 6^{00} - 22^{00}
niedz. handlowa 8^{00} - 20^{00}

stokrotka

HIT RADIOWY i TV

Łopatka wieprzowa idealna na obiad
1 kg

z APLIKACJĄ
13,99
Limit 2 kg/aplikacja
bez aplikacji: 14,99

Makaron tradycyjny Polmak
250 g; wszystkie rodzaje;
11,96 zł/kg (przy zakupie 2 szt. z aplikacją)
Przy zakupie 1 szt. – 3,99 zł (15,96 zł/kg)

z APLIKACJĄ
2,99 /szt.
przy zakupie 2 szt.
bez aplikacji: 3,29 /szt.
przy zakupie 2 szt.
13,16 zł/kg
(przy zakupie 2 szt.)

Tylko w dniach 1-3.12

HIT RADIOWY i TV

Mandarynki
1 kg

EKSTRA CENY
4,99

HIT RADIOWY i TV

Alpejskie Mleczko
od 330 do 350 g; wszystkie rodzaje;
od 25,69 do 27,25 zł/kg (przy zakupie 2 szt. z aplikacją)
Przy zakupie 1 szt. - 14,99 zł (od 42,83 do 45,43 zł/kg)

Mikołajki 6.12

z APLIKACJĄ
8,99 /szt.
przy zakupie 2 szt.
Limit 2 szt./aplikacja
bez aplikacji: 9,99 /szt.
przy zakupie 2 szt.
28,55 - 30,28 zł/kg
(przy zakupie 2 szt.)

Miód Królowa Pszczół
1,4 kg; wielokwiatowy;
15,71 zł/kg (z aplikacją)

1,4 kg
wygodne zamknięcie

z APLIKACJĄ
21,99
bez aplikacji: 22,99
16,43 zł/kg

Makrela tusza wędzona
19,90 zł/kg

NA WAGĘ

EKSTRA CENY
1,99 /100 g

+1 ZDRAPKA
Limit dzienny:
1 zdrapka/aplikacja

Śmietanka UHT Polska 30%
500 ml; Mlekovita;
15,98 zł/l

EKSTRA CENY
7,99

Oferta obowiązuje od 1 do 7.12.2022 r.

eprasa.pl b293eeb241

Kuranty słychać w całej parafii

Kościelne melodie wyznaczają pory dnia i przypominają o Bogu. Od tygodnia w parafii Wniebowzięcia Najświętszej Maryi Panny działają elektroniczne dzwony i kuranty

Nowinka techniczna zastąpiła poniekąd tradycyjne dzwony, które już coraz rzadziej można usłyszeć w kościele. - *W dalszym ciągu są i pozostaną, ale one nie sprawdzają się obecnie tak, jak kiedyś. W dawnych czasach chaty były niskie, więc dźwięk dzwonów docierał wszędzie. Teraz domy są piętrowe i dzwony straciły swoją rolę i siłę* - tłumaczy ks. Wiesław Nestoruk, proboszcz parafii w Żabiance, z którego inicjatywy w kościele pojawiło się nowe urządzenie. Jak przyznaje ks. proboszcz, w sprawie dalszego funkcjonowania dzwonnicy można było postąpić na dwa sposoby. Zakupić urządzenie do mechanicznego napędzania dzwonów (rozwiązanie bardzo kosztowne), albo zainwestować w elektronikę. Kapłan wybrał ten drugi wariant, choć jak sam przyznał, też nie był to wydatek mały. - *Nawiązałem kontakt z firmą, która zamontowała urządzenie spełniające rolę dzwonu i zegara. A przy okazji jest ono wyposażone w możliwość wygrywania kurantów. To są różne kościelne melodie w zależności od pory dnia, np. Anioł Pański, Apel Jasnogórski, a nawet marsz weselny podczas udzielania ślubów* - zauważa ks. Nestoruk. Mechanizm sprawdza się doskonale i równie dobrze niesie się jego dźwięk po okolicy. - *Mamy bardzo dobre położenie. Kościół jest na górce, a poza tym mamy rzekę. Ona też pomaga roznosić dźwięk melodii* - przyznaje kapłan. Ponoć elektroniczne dzwony są słyszalne nawet w Ułężu.

ŚMIECI W DĘBLINIE. BĘDZIE DUŻO DROŻEJ!

O ponad 30% więcej będą płacić mieszkańcy Miasta Orląt za wywóz śmieci. Nowe stawki zaczną obowiązywać od 1 stycznia 2023 roku

Wszystko drożeje. Podobnie będzie ze śmieciami. Od nowego roku co miesiąc każdy z mieszkańców Dęblina będzie musiał sięgnąć głębiej do kieszeni, by zapłacić podatek śmieciowy

O podwyżce zadecydowała zdecydowana większość radnych na poniedziałkowej sesji rady miasta.

Dotychczasowe miesięczne opłaty to 28 zł od osoby w przypadku segregacji odpadów i 56 zł, gdy mieszkańcy nie decydują się na zbieranie śmieci w sposób selektywny. Od nowego roku stawki podatku śmieciowego wzrosną odpowiednio do 37 i 74 zł. To podwyżka o ponad 30%.

Urzędnicy tłumaczą, że po przeprowadzeniu prognozy dochodów oraz kosztów odbioru i zagospodarowania odpadów okazało się, że podwyżka jest konieczna, aby zapewnić prawidłowe funkcjonowanie systemu gospodarki odpadami komunalnymi w Dęblinie. Koszty tego systemu to odbieranie, transport, zbieranie, odzysk i unieszkodliwianie odpadów komunalnych, utrzymanie punktów selektywnego zbierania odpadów komunalnych, obsługa administracyjna, edukacja ekologiczna. Obecnie obowiązujące stawki nie wystarczają na pokrycie całości wydatków w tym zakresie.

Zmiana stawki nie będzie powodowała konieczności składania nowej deklaracji przez właściciela nieruchomości.

Mateusz Połynka

TAK BYŁO
Segregujesz - 28 zł od osoby/1 m-c
Nie segregujesz - 56 zł od osoby/1 m-c

TAK BĘDZIE
Segregujesz - 37 zł od osoby/1 m-c
Nie segregujesz - 74 zł od osoby/1 m-c

TAK GŁOSOWALI RADNI
Za podwyżką: Maria Cydejko, Mieczysław Grobel, Ewa Grzęda, Maciej Krygrowski, Andrzej Kurowski, Artur Marzysz, Edyta Papis, Robert Pasek, Leopold Świetliński. **Byli przeciw**: Patrycja Wojewoda-Sieklicka, Waldemar Chochowski. **Wstrzymali się od głosu**: Urszula Czarnecka, Ewa Przerwa, Jarosław Wojtyś. **Nie głosował**: Maciej Jakubik

AUTOPROMOCJA

AUTOPROMOCJA

eprasa.pl b293eeb241

GRUPA psb MRÓWKA

Grudzień 2022

PSB MRÓWKA DOM I OGRÓD RYKI

UL. WARSZAWSKA 5, TEL. 81 865 26 32

GODZINY OTWARCIA: PN. - PT.: 7-19, SOB.: 8-16

www.mrowkaryki.pl

eprasa.pl b293eeb241

WARSZTATY POETYCKIE „MIĘDZY WIERSZAMI, A BRZEGIEM WISŁY”

Kącik poetycki Twojego Głosu

Kolejne dwa wiersze, które zostały zaprezentowane podczas Turnieju Jednego Wiersza, który odbył się podczas Warsztatów Poetyckich zorganizowanych przez Miejski Dom Kultury w Dęblinie. Jacek Wojdat zabiera nas na przechadzkę nadwiślańskimi ścieżkami i razem z Małgorzatą Sempką zaprowadzą nas świat poezji, które warto poznać, a może nawet pokochać. To nie zaszkodzi, a może korzystnie wpłynąć na zdrowie.

Do Przyjaciela Turysty

Jacek Wojdat

Złociste plaże wiślane
w promieniach słońca skąpane
Całe bogactwo przyrody
gromadzi się wokół wody.

Idąc wzdłuż wału z Dęblina,
kieruj się w stronę Prażmowa.
Podziwiaj barwy rzeki,
rozejrzy się dookoła.

Oto mury twierdzy,
krzewami zamaskowane.
Biała czapla przy brzegu,
w pamięci Twej pozostanie.

Na pewno wrócisz w te strony.
Czarny bocian Ci powie:
„Ten szlak malowniczy
korzystnie wpływa na zdrowie”.

Świat poezji

Małgorzata Sempka

W świat poezji cię wdrożę
Pokochasz go może
Zrozumieć ci Bóg pomoże
Strofa za strofą wiersze układasz
Zagłębiasz się w myślach
I piórem swym władasz
Za dobrych myśli horyzontem
stęskniony
Anioł odsłoni ci swe zasłony
Myśli ci w głowie poukłada
Przyda się jego porada
W ciszy, szeleście kartek z zeszytu
Wkradasz się w krainę wyższego
bytu
W świat delikatnej Boskości
Nie każdemu do końca znany
Przez wielu nie doceniany
Świat to poezji, świat duszy głębi
I ścieżką marzeń stąpasz do
przodu
By nie zaznać ciszy chłodu
Puenta, akapit, treść rymowana
Dobrane słowa, myśl zasłuchana
I tak wędrując z serca do głowy...
Pędzi do przodu świat postępowy
Nie doceniając bogactwa mowy

Ja więc zachęcam do wierszy
pisania
I swojej pasji w tym odkrywania
Bo właśnie w wierszach jest tajemnica
Głębia duchowa, przystań, kotwica
A nam poetów -
Poetów nam trzeba!
Co swoim słowem sięgają Nieba
I swoją myślą tam nas powidą
Wśród codzienności trosk będą
osłodą
Więc w ręce pióra i długopisy
Korzystaj z chwili refleksji ciszy
I twórz poezji strofy i wiersze
Jednocząc ludzi w wrażliwości
wszelkiej
Przed nami wielcy poeci żyli
I piękne strofy tworzyli
My za nimi w ślad podążajmy
Co zostawili, to doceniajmy
Wszak poezja ma wymiar ponadczasowy
Chwyta za serce, wpada do głowy
I pozostanie echem w pamięci
Liczą się tylko twe dobre chęci

W najbliższy wtorek (6 grudnia) odbędzie się spotkanie członków i sympatyków Grupy Literackiej „Twórcze Dusze” działającej przy Kwadracie Artystycznym w Rykach. Podczas spotkania w kamienicy przy ul. Szkolnej 1 w Rykach (godz. 17:30) tradycyjnie będą dyskusje o literaturze oraz będzie można zaprezentować swoje utwory. Na spotkanie zapraszamy wszystkich chętnych, którym bliska jest literatura.

Każdy, kto chciałby zgłosić propozycję swojej twórczości do „Kącika poetyckiego Twojego Głosu” może się skontaktować z Adamem W. Faluszczakiem - tel. 500 055 681. Swoje wiersze można przesyłać też na adres mailowy: adam-f-k@wp.pl
W zgłoszeniu powinien być wiersz (lub wiersze), imię i nazwisko autora (dodatkowo pseudonim, pod którym ewentualnie autor chciałby zamieścić wiersz) i kontaktowy numer telefonu.

FACHOWIEC RADZI

PELARGONIE POTRZEBUJĄ ODPOCZYNKU

Zdobią tarasy i balkony przez całe lato, a nawet jesienią. Ale gdy nadchodzą przymrozki, trzeba się o nie zatroszczyć. Z chwilą nastania chłodów pelargonie muszą być przeniesione do ocieplonych pomieszczeń

Sezon na pelargonie niestety już się skończył. O tym, jak je przechować przez okres zimowy opowiada Beata Michałek z kwiaciarni „Dalia” w Rykach

Nie ma chyba nikogo, kto by nie znał tych popularnych roślin o charakterystycznie pachnących liściach. Od dawnych czasów pelargonie były podstawową ozdobą okiennych parapetów, a ostatnio także ogrodów. Ich zaletą jest łatwość w uprawie i odporność na choroby i szkodniki. Równie istotne jest to, że można się nimi cieszyć przez wiele sezonów. Warunek jest jeden: trzeba zadbać o prawidłowe ich przechowanie podczas chłodów. O tym, jak prawidłowo przezimować pelargonie opowiada naszym Czytelnikom Beata Michałek z kwiaciarni „Dalia” w Rykach.

Z DOSTĘPEM DO ŚWIATŁA...

Jak się okazuje, tego typu rośliny można przechowywać zimą na dwa sposoby. Za każdym razem pelargonię należy zabrać z dworu jeszcze przed przymrozkami i przenieść do budynku. Może to być dom, garaż, bądź piwnica. Ważne, aby rośliny miały dostęp do światła. - *Przed ustawieniem na miejsce zimowania obrywamy z pelargonii jej suche liście i przekwitłe kwiatostany. Pąki można pozostawić* - mówi nasza ekspertka. Z podłożem postępujemy w zależności od posiadanego czasu. - *Pozostawiamy je w doniczkach lub skrzynkach, w jakich rosły latem lub przesadzamy do mniejszych pojemników, bądź większych skrzynek* - oznajmia pani Beata. W zależności od upodobań, można też wymienić ziemię w doniczkach.
Pozostawione na zimowy odpoczynek pelargonie należy w sposób umiarkowany podlewać. W czasie zimy ich wegetacja jest obniżona i nie potrzebują dużo wody. Wystarczy więc podlewanie raz na tydzień. Ale częstotliwość nawadniania zależy też od tego, jaka temperatura panuje w pomieszczeniu przechowywania. - *Im pomieszczenie jest cieplejsze, tym częstotliwość podlewania musi być większa. Należy jednak pamiętać o tym, by rośliny nie przelać* - zaznacza Michałek.

...LUB W CIEMNEJ PIWNICY

Ale jest jeszcze drugi sposób zimowego przechowywania pelargonii. Nieco bardziej drastyczny, ale równie skuteczny. Roślinę, tak jak w propozycji pierwszej, należy zabrać do domu przed przymrozkami. - *Następnie trzeba usunąć z niej zeschłe liście i kwiatostany oraz wszystkie pędy, zostawiając samą karpę* - tłumaczy pani Beata. Odciętych pędów nie trzeba wyrzucać, ponieważ mogą się nadać na zaszczepki. - *Można włożyć je do naczynia z wodą, albo od razu do ziemi i powstaną nowe sadzonki* - zauważa nasza rozmówczyni.
A co zrobić z ogołoconą karpą? Powinna nadal pozostać w doniczce z ziemią, a miejscem jej przechowywania musi być zaciemnione, chłodne pomieszczenie, najlepiej piwnica. I jeszcze jedna, ważna czynność, o której trzeba pamiętać. - *Po przeniesieniu pelargonii na miejsce zimowania, nakrywamy ją tekturowym pudełkiem. W ten sposób zostawiamy ją do lutego, w ogóle nie podlewając* - zaznacza Beata Michałek. Dopiero pod koniec lutego pelargonia powinna być przyniesiona do domu, by w warunkach pokojowych mogła zacząć wegetację. - *Trzeba ją wtedy tylko ustawić na nasłonecznionym miejscu i podlewać, a na pewno po kilku miesiącach odwdzięczy się w sezonie pięknymi kwiatami* - podsumowuje.

Tomasz Kępka

Uczniowie z Sobieszyna odwiedzili strażaków

SOBIESZYN Uczniowie „zerówki” i I klasy Szkoły Podstawowej im. Jana III Sobieskiego wraz z nauczycielami odwiedzili Komendę Powiatowej Państwowej Straży Pożarnej w Rykach. Dzięki życzliwości strażaków dzieci mogły z bliska obejrzeć samochody i sprzęt pożarniczy. Podczas pobytu w Rykach dowiedziały się również, że strażak pomaga nie tylko w czasie pożaru, ale bierze również udział w akcjach ratowniczych np. w czasie wypadku drogowego. Atrakcją dla wszystkich było wejście do wozu strażackiego. - Z wycieczki wróciliśmy pełni niezapomnianych wrażeń i wspomnień. Serdecznie dziękujemy strażakom za wyjątkowe spotkanie - mówi nauczycielka Dorota Freliga, która wspólnie z Anną Strąk zorganizowały wycieczkę.

eprasa.pl b293eeb241

PRZYSZŁA ZIMA, A WĘGLA NIE MA

Gminy, podobnie jak mieszkańcy, czekają na tani węgiel. - Jesteśmy przygotowani do dystrybucji - zapewnia burmistrz Ryk. Póki co węgla nie ma, a i przydziały są dużo niższe od zapotrzebowania złożonego przez samorządy

Rycki samorząd, jako jedyny w powiecie zdecydował się na bezpośrednią dystrybucję węgla bez pośrednictwa firm prywatnych. Problemy z surowcem jednak wszędzie są takie same. Po pierwsze, jeszcze go nie ma, a po drugie, przydziały są niże od złożonych zapotrzebowań. - *Mamy przydział 1050 ton w różnych asortymentach* - oznajmia Jarosław Żaczek, burmistrz Ryk. Początkowo na podstawie złożonych deklaracji do Centralnej Ewidencji Emisyjności Budynków, gmina na ten rok złożyła zapotrzebowanie na 4 tys. ton, a w sumie, z rokiem przyszłym, na ponad 7 tys. ton. Ze złożonych wniosków wynika, ze potrzeby be3da mniejsze, ale i tak większe niż aktualny przydział. - *Na ten moment praktycznie wszędzie przydziały są mniejsze od złożonych zapotrzebowań. Ja to rozumiem, bo skoro nie ma tyle węgla ile potrzeba, żeby od razu dać wszystkim, trzeba to robić proporcjonalnie. Natomiast cały czas będziemy starali się, żeby otrzymać przydział, który wynika ze złożonego zapotrzebowania przez mieszkańców* - podkreśla burmistrz.

Wiadomo, że gdy węgiel pojawi się, będzie „wydawany" zgodnie z kolejnością złożonych wniosków. - *Dopełniliśmy wszelkich formalności, podpisaliśmy umowy, aby móc dystrybuować węgiel. Czekamy tylko na to, żeby ten węgiel do nas przyjechał* - dodaje włodarz. Dystrybucją będzie zajmować się gminna spółka PKS. Tam też będzie usytuowany skład. Zakupiona i zainstalowana jest waga, podprowadzony prąd, Internet. Tylko węgla nie ma.

MIAŁ BYĆ KOLUMBIJSKI, BĘDZIE POLSKI

Po drodze pojawiły się również inne kłopoty. Jeszcze przed uchwaleniem ustawy mówiło się, że gmina Ryki zostanie „przydzielona" do składu w Małaszewiczach. Później zapadła decyzja o przypisaniu samorządu do składu w Dęblinie. To dobra informacja, bo mniejsza odległość oznaczała mniejsze koszty transportu. Zła informacja to taka, że dębliński przedsiębiorca, ze względu na swoje możliwości logistyczne, nie jest w stanie obsłużyć tak dużej gminy, jak Ryki. - *Szukaliśmy innego składu węgla i wszystko wskazuje na to, że będziemy obsługiwani przez skład w Karczmiskach* - uspokaja burmistrz Żaczek. Dodaje też, że chciałby, aby węgiel jak najszybciej dotarł do Ryk. - *Ale to zależy od Polskiej Grupy Górniczej, która wydaje dyspozycje i ten węgiel kieruje. My jesteśmy przygotowani. Również pod względem transportu. Samochody czekają, żeby po ten węgiel do kopalni pojechać* - mówi Jarosław Żaczek. W przypadku Ryk węgiel będzie pochodził głównie z kopalni „Wesoła" i w mniejszej ilości „Piast". Początkowo miał być kolumbijski. - *Z tej zmiany cieszę się, bo węgiel z naszych kopalni jest sprawdzony i jest większa szansa, że będzie dobrej jakości* - uważa włodarz.

Wiadomo też, w jaki sposób będzie dystrybuowany węgiel, gdy dotrze do Ryk. Nie trzeba będzie stać w kolejce. Mieszkańcy zgodnie z kolejnością złożonych wniosków będą informowani o możliwości zakupu węgla w konkretny dzień. Oczywiście wcześniej trzeba będzie uiścić w urzędzie miasta opłaty i z fakturą pojechać na plac PKS. Wiadomo, że liczy się też czas, dlatego niemal pewne jest, że dystrybucja będzie odbywać się w soboty, a nie wykluczone że i w niedziele.

Zbigniew Jończyk

Szachowy sukces Aivara

DĘBLIN Uczniowie Aivar Kossaev i Peil Toktassyn z Zespołu Szkół Zawodowych nr 1 im. gen. F. Kleeberga wzięli udział w turnieju szachowym zorganizowanym przez Instytut Pamięci Narodowej w Lublinie. Okazją było upamiętnienie 104. rocznicy odzyskania niepodległości przez Polskę i wkładu szachistów polskich w jej odzyskanie i utrzymanie. Rozgrywki przeprowadzone zostały systemem szwajcarskim na dystansie 7 rund. W turnieju wzięły udział szkoły z województwa lubelskiego, które wystawiły łącznie 59 zawodników. Peil Toktassyn zajął 36 miejsce, natomiast Aivar Kossaev pokonał wszystkich swoich rywali i zajął I miejsce. (fot. ZSZ nr 1 Dęblin)

DYŻURY APTEK

28 listopada - 4 grudnia

DĘBLIN
ul. 15 PP Wilków 3
81 8801233 - czynna od 8 do 23

RYKI
ul. Poniatowskiego 64
81 8652231

5 - 11 grudnia

DĘBLIN
ul. Kolejowa 20
668834677

RYKI
ul. Słowackiego 4
81 8652064

Poseł: Nie zejdziemy z tej drogi

Trzech posłów Lubelszczyzny w jednym czasie w Rykach to znak, że kampania przed przyszłorocznymi wyborami parlamentarnymi rozkręca się

Krzysztof Szulowski, Sławomir Skwarek i Sylwester Tułajew w ubiegłym tygodniu przyjechali na teren powiatu ryckiego. W Rykach, mimo że spotkanie było otwarte, to na udział zdecydowali się w zasadzie tylko członkowie i sympatycy Zjednoczonej Prawicy. Blisko 50 osób

Trwa objazd polityków po Polsce. Krzysztof Szulowski, Sławomir Skwarek i Sylwester Tułajew w ubiegłym tygodniu przyjechali na teren powiatu ryckiego. Mimo, że spotkanie było otwarte, to na udział zdecydowali się w zasadzie tylko członkowie i sympatycy Zjednoczonej Prawicy. Blisko 50 osób. - *Jedną z cech Prawa i Sprawiedliwości jest chęć spotkań z ludźmi, samorządowcami i wyborcami. Dziś spotykamy się nie w pojedynkę, ale jako drużyna* - mówi poseł Szulowski z Puław. A poseł Skwarek dodaje, że w najbliższym czasie odwiedzą wszystkie gminy regionu, w których byli wybierani.

- *Jesteśmy silni i skuteczni, bo pracujemy w oparciu o program. Postawiliśmy sobie wiele celów, ale przede wszystkim to, żeby nasze państwo rozwijało się równomiernie. Nie tylko wielkie miasta, ale również wsie, nie tylko zachód i centralna Polska, ale również wschód. Chcemy też, aby beneficjentami przemian były wszystkie grupy społeczne. Nie tylko najbogatsi* - uważa Krzysztof Szulowski.

Konkretne cyfry przedstawia z kolei poseł Sylwester Tułajew. W parlamencie może poszczycić się tym, że brał udział we wszystkich głosowaniach. To jedyny poseł, który ma 100% frekwencję podczas głosowań. Do ostatniego posiedzenia odbyło się 7125 głosowań podczas 67 posiedzeń Sejmu.

POSEŁ ZACHĘCA DO LAJKOWANIA

- *Na takich spotkaniach chcemy rozmawiać o tematach, które są dla nas ważne. Nie tylko o naszych dokonaniach, ale również o tym, co nam się nie udało, albo gdzie popełniliśmy jakiś błąd, bo przy ogromie zadań na pewno takie mogą się zdarzyć* - mówi parlamentarzysta. Do udanych rzeczy zalicza m.in. programy senioralne „13", „14" emerytury i zapowiadaną waloryzację rent i emerytur w przyszłym roku. Minimum 250 zł. W skali kraju ma to kosztować 44 mld zł. Nie obyło się też bez wspomnienia programu 500+, w ramach którego bezpośrednio do mieszkańców gminy Ryki każdego roku wpływa ok. 21 mln zł. - *Człowiek jest w centrum naszego zainteresowania. To jedna z fundamentalnych różnic między Zjednoczoną Prawicą a naszymi poprzednikami, gdzie waloryzacje wynosiły po kilka złotych* - stwierdza Tułajew. W Rykach mówił o potrzebie rozwoju Polski lokalnej. - *Wiemy, jak bardzo duże jest zapotrzebowanie, a samorząd sam nie jest w stanie wygospodarować środków na ważne inwestycje. Wspieramy jak tylko jest to możliwe i dopóki rządzimy, nie zejdziemy z tej drogi* - oznajmia parlamentarzysta.

Nie zabrakło też wypowiedzi o bezpieczeństwie Polski w kontekście m.in. wojny na Ukrainie. - *Musimy zwiększać wydatki na obronność i to robimy. W tym roku przeznaczmy na to ponad 56 mld zł, a w przyszłym planujemy blisko 140 mld zł* - podkreśla poseł Tułajew.

Z kolei Sławomir Skwarek zachęcał do aktywności w Internecie, lajkowania działalności prawicowych parlamentarzystów. - *Wiadomo jak to ważne, żeby dobre wieści roznosiły się* - podkreśla poseł Skwarek.

Zbigniew Jończyk

Egzemplarz b29e1edd-14

Stronę redaguje Tomasz Kępka
Tel. 511 192 743, e-mail: tomaszkepka@twojglos.pl,

Tajemniczy list z babcinego kufra...

„Nie martwijcie się o mnie, bo ja żyw wrócę, a może nie...", napisał jesienią 1919 roku żołnierz, mieszkaniec Czernica. W rodzinnych archiwach zachował się list niemal z frontu działań wojennych na Ukrainie

Jan Piecek żył 66 lat. Był bohaterem wojny polsko-bolszewickiej i obrony Warszawy w 1920 r. Z tamtych wydarzeń zachował się jego odręczny list pisany z terenu obecnej Ukrainy (fot. Robert Markiewicz)

Karty pocztowe przeznaczone dla żołnierzy w celu pisania listów były w tamtych czasach zdobione. Na pierwszej stronie widniały barwne ilustracje z elementami wojskowymi. Na takim właśnie blankiecie mieszkaniec Czernica napisał swój list (fot. Robert Markiewicz)

Był 14 listopada, gdy Jan Piecek chwycił za długopis i opisał sytuację, w jakiej znajdowała się jego formacja wojskowa. Na szczęście, by zdać relację, nie musiał siedzieć w okopach. Losy wojny rzuciły go jednak aż do Stanisławowa. W liście próżno szukać mrocznych obrazów ówczesnej codzienności. Na światło dzienne wypływa zaś niepewność i troska o najbliższych, których nasz bohater pozostawił w okolicy Kłoczewa.

SKARB ZE STAREGO, BABCINEGO KUFRA

Jan Piecek urodził się w 1898 r. w rodzinie Józefa i Marianny z Okuniów (Okoniów), najpewniej w Czernicu. Wychowywał się wśród pięciorga rodzeństwa (miał same siostry) w gospodarstwie rolnym, jakie prowadzili jego rodzice. Więcej informacji o jego młodzieńczym życiu nie ma. Jaką skończył szkołę, kiedy i jak trafił do wojska, nie wiadomo. Żadne dokumenty bowiem nie przetrwały. Zostały strawione przez pożar, jaki dotknął rodzinę Piecków w 1961 r.

Cudem ocalony list z 1919 r. przeleżał niepostrzeżenie kilkadziesiąt lat w... starym drewnianym kufrze. Odnalazł go Robert Markiewicz, historyk i pracownik Wojskowego Biura Historycznego w Warszawie. - *W skrzyni natknąłem się na dokumenty mojego pradziadka Karola Walaszka, który był żołnierzem lejbgrenadierskiego jekaterynosławskiego pułku Jewo Wielicziestwa Cara Aleksandra II oraz mojego dziadka Władysława Walaska, żołnierza 32. pułku piechoty walczącego w bitwie polsko-bolszewickiej. A po dokładnym przejrzeniu kufra natknąłem się na coś jeszcze. Był to list brata mojej babci, pisany z frontu ze Stanisławowa* - zdradza historyk.

„18-ŚCIE MIL ZA MIASTEM LWOWEM"

W liście, oprócz dokładnej daty jego napisania, odnaleźć można kilka faktów z wojennej codzienności Jana Piecka. Śladów walki nie ma, ale za to czytelnik może sobie wyobrazić, w jakich porach dnia wojsko się wówczas przemieszczało.

Z treści pisma wynika, że oddział Jana przez pewien czas stacjonował w Lublinie. Być może był to dość długi okres, bo mieszkaniec Czernica powołuje się na ten fakt w swoim liście. A jego rodzina miała mieć o tym wiedzę już wcześniej „W Lublinie mnie nie ma, zapewne o tem wiecie. Więc ja jestem w mieście Stanisławowie, 18-ście mil za miastem Lwowem, w Galicyji Wschodniej, w niedalekiej odległości od gór karpackich", czytamy w odręcznym piśmie naszego bohatera.

W dalszej części manuskryptu dowiadujemy się dokładnie, że Jan Piecek aktualnie nie przebywa w okopach, ani nie bierze udziału w walce. „Trza wam wiedzieć, że ja nie jestem na froncie, tylko stojemy w mieście", napisał Piecek.

„BRAKOWAŁO KORON, ZDAŁYBY SIĘ I MARKI"

O tym jak dotarł z wojskiem do Stanisławowa, mieszkaniec Czernica opowiedział z precyzją właściwą dla żołnierza. „Dnia 9 [listopada - przypis T.K.] o godzinie 2-giej wyjechaliśmy [najpewniej z Lublina - przyp. T.K.]. Po północku przyjechaliśmy do miasta Lwowa dnia 11 listopada o godzinie 12-stej w południe. Z miasta Lwowa wyjechaliśmy 5 po południu i przyjechaliśmy do miasta Stanisławowa dnia 12 listopada o godzinie 8-ej rano. Od godziny 8 stojeliśmy do dnia 13 listopada do godziny 12-tej w południe na stacyji w Stanisławowie. Na godzinę 12 przyszliśmy do koszar do miasta", odnotował w liście do matki.

A jak mijała podróż wojakom. Jan Piecek sugeruje w liście, że nastrój żołnierzy był niemalże wyśmienity. „Dobra i wesoła była podróż, tylko brakowało nam koron, przydałyby się i marki. Ale jak nie było...", zwierza się mieszkaniec Czernica. Relacja z listu niestety na tym się urywa. Nie wiadomo, co się dalej działo z Janem w Stanisławowie. Trudno dziś nawet odszyfrować, w jakim oddziale mógł służyć. Historycy podają tylko, że w tamtym czasie w okolicy Stanisławowa przebywały jednostki wchodzące w skład 5 Dywizji Piechoty i 12 Dywizji Piechoty.

OSTATNIE LATA W WÓZKU INWALIDZKIM

Analizując życie Jana można tylko z łatwością wysnuć, że wojnę polsko-bolszewicką przeżył. Najprawdopodobniej dalej kontynuował walkę i zakończył ją aż po zwycięstwie pod Warszawą.

Potomni Jana wiedzą, że po wojnie powrócił w rodzinne strony i osiadł na gospodarstwie rolnym w Czernicu. Tam też założył rodzinę żeniąc się z mieszkanką tej samej miejscowości, Katarzyną Piszczek. Oboje wiedli udane życie. Prowadzili własne gospodarstwo i doczekali trójki dzieci. Urodził im się bowiem syn i dwie córki.

Następne trzy dekady życia Jana Piecka znowu okrywają tajemnice. Jedno jest tylko pewne: mimo, że miał doświadczenie wojskowe, nie wziął udziału w Wojnie Obronnej 1939 r. Ale czy później włączył się w partyzantkę, tego już nie wiadomo.

Drugą wojnę światową też udało mu się przeżyć. Ale kilka lat później, niestety pogorszyło się jego zdrowie. Od 1950 r. był przykuty do wózka inwalidzkiego. Na nogi się już nie podniósł, a w międzyczasie spotkał jego i jego rodzinę dramat. Wówczas dom naszego bohatera pochłonęła pożoga, która strawiła wszystkie rodzinne pamiątki oraz dokumenty.

Mieszkaniec Czernica zmarł trzy lata po tym pożarze, 2 czerwca 1964 r. Miał wtedy 66 lat. Mogiła świadka „Cudu nad Wisłą" znajduje się na cmentarzu w Kłoczewie.

„DO WIDZENIA, KOCHANA MAMO..."

Wracając do listu z 1919 r., nie można pominąć stylu, w jakim został napisany. Widać w nim wyraźnie, jakie wartości przekazali Janowi jego rodzice. Ryt chrześcijański widoczny jest w jego liście w sposób bardzo mocny. Uwagę zwracają już pierwsze zdania listu i zwroty dziś praktycznie nie używane w takich okolicznościach. „Niech będzie pochwalony Jezus Chrystus. A spodziewam się, że mi odpowiecie, Kochana Mamo, na wieki wieków amen. Donoszę Wam, że ja z łaski Boga najwyższego i Matki Najświętszej, jestem żyw i zdrów, tego i Wam, Mamo życzę", możemy przeczytać w piśmie.

W końcowych zdaniach daje się także wyczuć emocje i niepewność żołnierza, a nawet obawę, troskę o swój przyszły los. Wzruszające jest jednak zdanie pocieszenia dla najbliższych. „Do widzenia, Kochana Mamo. Nie martwijcie się o mnie, róbcie tak i kierujcie w ten sposób, aby Wam było dobrze. Nie myślijcie o mnie, bo ja żyw wrócę, a może nie...", czytamy w liście.

Tomasz Kępka

Opowiedz nam o stanie wojennym

Zbliża się kolejna rocznica wprowadzenia stanu wojennego. Ten trudny okres w dziejach Polski dotknął wiele osób, w tym z powiatu ryckiego. Rewizje, zatrzymania i inne represje na pewno wciąż pozostały w pamięci. Nie pozwólmy zapomnieć o dramacie tamtego czasu i przeżyciach z nim związanych. Zachęcamy naszych Czytelników do podzielenia się swoimi wspomnieniami ze stanu wojennego na łamach „Twojego Głosu". W tej sprawie czekamy na Państwa pod numerem telefonu 511 192 743.

Tomasz Kępka

Stronę redaguje Zbigniew Jończyk
tel. 505 049 182, e-mail: jon.tg@op.pl

PROWADZI ICH PO TORACH ŻYCIA

Kościół wspominał św. Katarzynę Aleksandryjską, która od 1980 roku jest patronką polskich kolejarzy. W niedzielę w Dęblinie odbyły się uroczystości ku czci świętej. Przy dworcu PKP poświęcono również odnowioną kapliczkę z ikoną Matki Bożej Częstochowskiej oraz św. Katarzyny

Niedzielna uroczystość zgromadziła 11 pocztów sztandarowych różnych organizacji kolejowych z różnych stron Polski. Nie mogło również zabraknąć dęblińskich sztandarów - Związku Zawodowego Maszynistów Kolejowych w Polsce - Lokomotywownia Dęblin oraz Kolejarzy Węzła Dęblin

Odnowioną i ustawioną w pobliżu dęblińskiego dworca PKP kapliczkę poświęcił ks. Eugeniusz Zarębiński, krajowy duszpasterz kolejarzy w asyście ks. Andrzeja Kani, proboszcza tutejszej parafii. Od strony ulicy Dworcowej w kapliczce znajduje się obraz Matki Bożej Częstochowskiej, natomiast od strony peronów zostanie umieszczona ikona przedstawiająca św. Katarzynę, patronkę kolejarzy

21 listopada Kościół wspomina św. Rafała Kalinowskiego, który budował słynną kolej transsyberyjską, jako wygnaniec-oficer. Z kolei 25 listopada ma miejsce liturgiczne wspomnienie św. Katarzyny Aleksandryjskiej. W tym roku w parafii Chrystusa Miłosiernego to wspomnienie miało wyjątkowy charakter. Zostało połączone z poświęceniem odnowionej kapliczki kolejarzy. - *Przychodzimy prosić Pana Boga, aby na nowo, poprzez wstawiennictwo św. Katarzyny, błogosławił polskim kolejom* - oznajmił ks. Andrzej Kania, proboszcz dęblińskiej parafii.

ŚCIĘTA ZA WIARĘ

Uroczystościom przewodniczył ks. Eugeniusz Zarębiński, krajowy duszpasterz kolejarzy. Na wspólnej modlitwie w kościele Chrystusa Miłosiernego nie zabrakło przedstawicieli władz kolejowych spółek, burmistrz Dęblina oraz pocztów sztandarowych różnych organizacji kolejowych z Kielc, Warszawy, Lublina, Skarżyska Kamiennej oraz Dęblina.

Św. Katarzyna pochodziła z książęcego rodu z Aleksandrii. Była bardzo dobrze wykształcona. W młodym wieku przyjęła chrześcijaństwo i złożyła ślub czystości. Kiedy cesarz Dioklecjan wezwał swoich poddanych do składania ofiar bożkom, Katarzyna sprzeciwiła się temu, zachęcając do uznania Boga chrześcijan. W odpowiedzi cesarz postawił ją przed zgromadzeniem mędrców, którzy mieli przekonać ją, że myli się. Katarzyna nie tylko odparła zarzuty mędrców, ale ich nawróciła. Za to trafiła do więzienia. Tam torturowano ja na kołach nabitych hakami, które w pewnym momencie połamały się i zabiły oprawców. Wreszcie Katarzynę wyprowadzono za miasto i ścięto mieczem.

ODNOWIONA I POŚWIĘCONA

Wspomnienie św. Katarzyny było również okazją do poświęcenia odnowionej kapliczki Matki Bożej Częstochowskiej, która przez lata stała obok dęblińskiej parowozowni.

Jej historia sięga połowy XIX wieku, kiedy przy parowozowni zbudowano ołtarzyk, a w 1917 roku umieszczono w nim obraz Matki Bożej Częstochowskiej. Z czasem stała się patronką dęblińskich kolejarzy. 2 lata później ks. Tomasz Słonecki, proboszcz parafii w Stężycy, poświęcił kapliczkę. Wtedy rozpoczęło się przy niej odprawianie nabożeństw dla kolejarzy. Po wybuchu II wojny światowej kapliczkę zdemontowano i ukryto. Ponownie stanęła na swoim miejscu rok po wojnie. Za główną bramą przy ulicy Towarowej do 1953 roku odprawiane były Msze święte w dniu św. Floriana oraz nabożeństwa majowe. Wówczas władze komunistyczne nakazały zdemontować kapliczkę. Dzięki zdecydowanej postawie dęblińskich kolejarzy, miejsce kultu pozostało. Od 1992 roku kapliczka Matki Bożej Częstochowskiej była pierwszą stacją procesji Bożego Ciała. Likwidacja parowozowni sprawiła, że ten przeszedł w prywatne miejsce, a kapliczkę trzeba było przenieść. Odnowiona, w niedzielę została poświęcona nieopodal dworca PKP. - *By każdy wyruszający w drogę mógł spojrzeć na twarz Matki Bożej i polecać jej swoje codzienne sprawy* - podkreśla ks. Zarębiński.

Zbigniew Jończyk

tudeblin.pl b29d8b2f4

KALENDARZ LITURGICZNY

30 listopada, środa
ŚWIĘTO ŚW. ANDRZEJA, APOSTOŁA

3 grudnia, sobota
WSPOMNIENIE ŚW. FRANCISZKA KSAWEREGO, PREZBITERA

4 grudnia, niedziela
DRUGA NIEDZIELA ADWENTU

6 grudnia, wtorek
WSPOMNIENIE ŚW. MIKOŁAJA, BISKUPA

7 grudnia, środa
WSPOMNIENIE ŚW. AMBROŻEGO, BISKUPA I DOKTORA KOŚCIOŁA

Tak. Pomagam!

Caritas Diecezji Siedleckiej przygotuje paczki żywnościowe dla osób samotnych. Organizacja zachęca do włączenia się w XXI edycję zbiórki żywności „Tak, Pomagam!". Wolontariusze będą czekać w wybranych sklepach oznaczonych plakatem akcji. Będą zbierać żywność z długim terminem przydatności. Podarować można np. ryż, kasze, cukier, mąkę, makaron, konserwy. Produkty trafią do najbardziej potrzebujących przed świętami Bożego Narodzenia.

Najlepsze życzenia

30 listopada, imieniny obchodzą: ks. kan. Andrzej Kania - proboszcz parafii Chrystusa Miłosiernego w Dęblinie

oraz ks. kan. Andrzej Olszewski - emerytowany proboszcz parafii Świętego Jana Chrzciciela w Kłoczewie.

Z tej okazji czcigodnym księżom życzymy wielu Łask Bożych, zdrowia oraz wszelkiej pomyślności.

Stronę redaguje Mateusz Połynka
tel. 511 199 671

Gmina Dęblin

Marysia i Kinga z nagrodami

Kinga Mikusek (z lewej) oraz Marysia Potas mają potencjał, by w przyszłości śpiewać na największych scenach na świecie

Marysia Potas i Kinga Mikusek zostały laureatkami XVIII Wojewódzkiego Przeglądu Poezji i Pieśni Niepodległościowej „Żeby Polska była Polską"

Uroczysty koncert laureatów oraz wręczenie dyplomów i nagród odbyło się w sali widowiskowej POK Dom Chemika w Puławach. Marysia zajęła pierwsze miejsce w kategorii przedszkolaków. Zaprezentowała utwór „Piosenka młodego patrioty". Kinga z piosenką „Zachwyca nas Polska" w kategorii klas IV - VIII otrzymała wyróżnienie.

Kolejnym sukcesem Marysi jest wyróżnienie w Ogólnopolskim Internetowym Konkursie Piosenki Polskiej „Zaśpiewane jesienią". Młodziutkie wokalistki śpiewają pod kierunkiem Ewy Rząsy w Miejskim Domu Kultury w Dęblinie.

mp

W Dęblinie szczury zajadały się kablami

- Zaaplikowaliśmy spore dawki preparatów na gryzonie, które, miejmy nadzieję, skutecznie je odstraszą - mówi Paweł Miazga z EnterNetu

W ostatnim czasie niektórzy użytkownicy korzystający z Internetu oraz telewizji mieli problemy z uzyskaniem sygnału. Winne były gryzonie

- Nasz kabel został dwukrotnie przegryziony przez zwierzęta. W dodatku w dwóch miejscach. Widziałem również kable innych firm, które zostały uszkodzone - mówi Paweł Miazga z EnterNetu.

Właściciel firmy zaznacza, że to pierwszy taki przypadek. - Działam z sieciami od ponad dwudziestu lat i wcześniej nie było takich problemów. Teraz szczury upodobały sobie kable. Problem został rozwiązany i mamy nadzieję, że więcej się nie pojawi - dodaje.

Szczury dostały się do studzienek w okolicach wiaduktu, nieopodal torów kolejowych. - *Musieliśmy działać szybko, aby klienci mogli korzystać z naszych usług. Zaaplikowaliśmy spore dawki preparatów na gryzonie, które, miejmy nadzieję, skutecznie je odstraszą. Wymieniliśmy kable, jak również zabezpieczyliśmy newralgiczne miejsca dodatkową rurą osłonową. Liczymy, że problem został rozwiązany na długie lata* - przyznaje Miazga.

BEATA SIEDLECKA Z MEDALEM OD MINISTRA

Burmistrz Dęblina z rąk minister finansów Magdaleny Rzeczkowskiej odebrała odznakę honorową za „Zasługi dla Finansów Publicznych Rzeczypospolitej Polskiej"

Burmistrz Dęblina z minister Magdaleną Rzeczkowską

W miniony wtorek Ministerstwo Finansów odznaczyło osoby, które wnoszą szczególny wkład i przyczyniają się do rozwoju polskich finansów publicznych. Beata Siedlecka była jedynym w kraju burmistrzem, który otrzymał nagrodę w tegorocznej edycji.

Przyznając medal pani minister podkreśliła, że wieloletnia praca Beaty Siedleckiej w jednostkach samorządu terytorialnego przyczyniła się do prowadzenia rozsądnej i odpowiedzialnej polityki budżetowej, zabezpieczającej odpowiednie usługi dla mieszkańców oraz realizację szeregu projektów inwestycyjnych.

Od momentu objęcia stanowiska burmistrza w 2014 roku, Beata Siedlecka podejmowała liczne starania mające na celu racjonalne wydatkowanie własnych, relatywnie niewielkich środków budżetowych oraz pozyskanie jak największych środków zewnętrznych na realizację ważnych dla miasta przedsięwzięć. Dużym wsparciem dla dęblińskiego budżetu były i są środki rządowe, o które Siedlecka regularnie występuje.

W latach 2015-2022 miasto zrealizowało inwestycje na ok. 107 mln zł, pozyskując środki zewnętrzne na poziomie ok. 54 mln. W tym samym okresie samorząd zaciągnął kredyty i wyemitował obligacje na kwotę 47,64 mln zł oraz spłacił zobowiązania na poziomie 21,15 mln.

- Jest mi ogromnie miło, że w tym roku 41 osób zostało uhonorowanych odznaczeniem „Za Zasługi dla Finansów Publicznych Rzeczypospolitej Polskiej". To więcej niż w ubiegłym roku, a więc grono szacownych laureatów rośnie. Ta odznaka jest skromnym, ale ważnym wyrazem wdzięczności mojej, jako ministra finansów, ale też naszego kraju za państwa trud i profesjonalizm w pracy i służbie na rzecz rozwoju finansów publicznych w Polsce. Bardzo serdecznie państwu za nią dziękuję i gratuluję dzisiejszych wyróżnień - powiedziała minister finansów Magdalena Rzeczkowska.

- Dla mnie to ogromne wyróżnienie, bo przy tak ciężkim budżecie, trudnej radzie miasta, gdzie nie miałam wsparcia, udało się zrealizować dużą ilość zadań przy dyscyplinie budżetowej, której pilnowałam. Przypomnę, że obejmując stanowisko zastałam kredyt. Mimo to zabrałam się za pracę i udało się zrealizować inwestycje na ok. 107 mln zł. Czuję się usatysfakcjonowana, chociaż wiem, jak trudne budżety czekają nas w przyszłym roku przy obecnej sytuacji gospodarczej i ekonomicznej. Cieszę się, że udało się pozyskać tak duże pieniądze i zostawić je dla mieszkańców Dęblina - mówi Beata Siedlecka, burmistrz miasta.

Mateusz Połynka

Słodkości, które pomogą Świtajom

5 grudnia w Miejskim Przedszkolu „Bajka" w Dęblinie odbędzie się kiermasz ciast. Dochód zostanie przekazany rodzinie, której w październiku spłonął dom

Każdy może wesprzeć akcję rodziców i pracowników przedszkola „Bajka" w Dęblinie. Wszystkie środki zostaną przekazane rodzinie Świtajów

- Kiermasz przed świętami jest coroczną tradycją naszego przedszkola. Początkowo była propozycja, by zebrane środki przekazać na cel charytatywny. W międzyczasie wszyscy dowiedzieli się o dramacie Ewy i Marcina Świtajów, którzy wraz z szóstką dzieci stracili dach nad głową. Jako rada rodziców zdecydowaliśmy, iż tegoroczne pieniądze zebrane za sprzedaż ciast i słodkości powędrują na konto rodziny, która straciła dorobek swojego życia - mówi Jolanta Kiliszek.

Wiceprzewodnicząca rady rodziców Miejskiego Przedszkola nr 1 zapowiada, że wytypowani rodzice dzieci uczęszczających do placówki przygotują wyśmienite wypieki, które będzie można kupić już 5 grudnia. - *Niby jest cena minimalna, ale liczymy, iż rodzice oraz mieszkańcy naszego miasta po raz kolejny wykażą się hojnością, by jak najwięcej środków trafiło do potrzebujących. W ten sposób będziemy mogli sprawić im prezent na święta. Wierzymy, że będzie to spora cegiełka na budowę nowego domu* - dodaje.

Ciasta i słodkości będzie można kupować w godz. 7:30 - 16:00. - *Jako autor tekstu i rodzic dziecka uczęszczającego do „Bajki" zachęcam wszystkim do przyłączenia się do akcji. Każdy będzie mógł poprzez zakup wspomóc rodzinę Świtajów. Pomaganie jest fajne. Dołączcie!*

Mateusz Połynka

epraasa.pl b29dc3d1-41

Stronę redaguje Tomasz Kępka
tel. 511 192 743, e-mail: tomaszkepka86@wp.pl

Gmina Kłoczew

Gmina Nowodwór

KIEROWCY BĘDĄ ZADOWOLENI

Doprowadzona do jednego standardu droga pozwoli na sprawny dojazd do „eski". W połowie listopada doszło do odbioru częściowego drogi powiatowej Kłoczew-Wylezin

Odbiór półmetka inwestycji nastąpił w połowie listopada. Efekty prac zadowoliły włodarzy gminy Kłoczew i powiatu ryckiego (fot. Starostwo Powiatowe w Rykach)

Starostwo powiatowe ochoczo inwestuje w infrastrukturę drogową na terenie gminy Kłoczew i północnej części gminy Ryki. Tylko w tym i kolejnym roku zamierza wykonać zadania za około 30 mln zł. W tej ogólnej kwocie mieści się realizowany obecnie odcinek Kłoczew-Janopol-Wylezin. Budowę umożliwiła dotacja w wysokości 4,5 mln zł z Rządowego Funduszu Rozwoju Dróg. Z własnych budżetów, po 2,6 mln zł, wyłożył powiat i gmina Kłoczew. W sumie koszt drogi wyniesie ponad 9,7 mln zł.

WSPÓŁCZESNE STANDARDY

Zadanie jest realizowane na długości 4,4 km. Wybrana w przetargu firma (Przedsiębiorstwo Robót Drogowych z Lubartowa) weszła na plac budowy w sierpniu. Zaczęło się od robót przygotowawczych i rozbiórkowych oraz zdjęcia warstwy humusu. Trzeba było wyciąć kilka drzew kolidujących z inwestycją i wyprofilować skarpy, które też mogłyby przeszkadzać.

Modernizacją jezdni budowlańcy zajęli się kompleksowo. Wykonali koryto pod jej konstrukcję, a istniejący asfalt sfrezowali. Nowa droga została dostosowana do współczesnych wymogów i jej szerokość wyznaczono na 6 m. Nawierzchnia, zgodnie z założeniami, ma się składać z warstwy wyrównawczej i dwóch wzmacniających. A tam, gdzie przewidywał to plan, pojawią się krawężniki i obrzeża oraz nawierzchnie chodników z kostki brukowej.

Oprócz asfaltowania projekt zakłada budowę przepustów, zjazdów i kilku przejść dla pieszych. Na koniec budowlańcy zajmą się organizacją ruchu.

CZEKAJĄ NA „OKNO" POGODOWE

W chwili obecnej inwestycja znajduje się w znaczącym stopniu zaawansowana. - *15 listopada dokonaliśmy odbioru częściowego robót o wartości 50% zadania* - zaznacza Marcin Kostyra, dyrektor Zarządu Dróg Powiatowych. Do tej pory udało się wykonać m. in.: prace przygotowawcze i poszerzenie drogi. Na większości odcinka już są położone dwie warstwy asfaltu: ścieralna i wyrównawcza. Wykonawca zabezpieczył też infrastrukturę telekomunikacyjną.

Ostatnio prace toczyły się na ul. Klonowej w Kłoczewie. Tutaj robotnikom zostało najwięcej do wykonania (1 km drogi). Kilka dni temu udało się położyć kolektor burzowy. Natomiast do wylania pozostały dwie warstwy asfaltu: wiążąca i ścieralna (a koło cmentarza także wyrównawcza). Trzeba też będzie ułożyć przy ulicy chodnik, ponieważ na czas przebudowy został rozebrany.

Na razie nie wiadomo, czy jeszcze tej jesieni dojdzie do położenia brakujących warstw asfaltu. Jak przyznaje starosta, wszystko będzie zależało od aury. - *Jeśli pojawi się „okienko" pogodowe, wyasfaltujemy, a jeśli warunki się pogorszą, przełożymy to na wiosnę* - tłumaczy Dariusz Szczygielski. Planowany koniec prac ma nastąpić w czerwcu przyszłego roku.

Starostwo nie kryje zadowolenia z efektu wykonanych prac. - *Wybraliśmy bardzo dobrego wykonawcę. Wszyscy, zarówno samorząd, jak i eksperci z zakresu budownictwa drogowego są pod wrażeniem, jak to jest wszystko szybko robione i jak wysokiej jakości. Prace w Kłoczewie już by się mogły zakończyć, gdyby nie konieczność budowy kolektora* - zauważa włodarz powiatu.

Tomasz Kępka

Rozwiązywali quiz i robili krawaty

Pamięć o wybitnym pedagogu i podróżniku powróciła w różnych odsłonach. Uczniowie Szkoły Podstawowej im. Wacława Nałkowskiego świętowali dzień patrona

W dzień patrona granatowe krawaty w grochy były obowiązkowe. To znak charakterystyczny dla Wacława Nałkowskiego (fot. Szkoła Podstawowa w Nowodworze)

Uroczystość już na trwałe wpisała się w kalendarz wydarzeń placówki. Zawsze jest to święto ważne i z reguły obchodzone przez cały dzień. W tym roku jednak, z racji na piątek, musiało zostać okrojone. - *Piątki nie są najlepszym momentem na takie spotkania, więc ograniczyliśmy obchody do minimum, czyli jednej godziny lekcyjnej tak, żeby uczniowie nie stracili na zajęciach* - zauważa nauczycielka Mariola Cąkała, jedna z organizatorek wydarzenia.

ZAJĘCIA PROWADZILI „NAŁKOWSCY"

Dzień patronalny toczył się dwutorowo. Klasy starsze (IV-VIII) zdobywały wiedzę na temat życia i działalności Nałkowskiego. - *W tym celu wyświetliłyśmy film nagrany przez Muzeum Zofii i Wacława Nałkowskich w Wołominie. Uczniowie obejrzeli też nasz film, nakręcony w ubiegłym roku przez dzisiejszą klasę piątą. Opowiadał o Azji, potrawach, ludziach i zwierzętach tego kontynentu. Jeszcze więcej materiałów o patronie było dostępnych w formie szkolnych gazetek* - oznajmia koordynatorka dnia patrona Mariola Cąkała. Pozyskana wiedza przydała się młodzieży. Mieli za zadanie rozwiązać quiz poświęcony Nałkowskiemu, dostępny w aplikacją na smartfonie. Każdy biorący udział w tej zabawie uczeń otrzymał szóstkę z geografii.

Godzinne święto poprowadziła para ósmoklasistów: Mateusz Puzio i Natalia Sałacińska. Byli przebrani za Wacława Nałkowskiego i jego żonę (za Wacława miał się przebrać jeden z uczniów każdej klasy). Mateusz i Natalia nie tylko przewodzili części wydarzenia dla klas IV-VIII, ale też zaangażowali się w świętowanie najmłodszych. Dzieciom z zerówki i klas I-III opowiadali o miejscach związanych z Nałkowskim. Razem z pocztami sztandarowymi udali się pod urząd gminy, by pokłonić się przed tablicą pamiątkową poświęconą patronowi. Poza tym maluchy miały jeszcze zajęcia plastyczne. Pod kierunkiem nauczycielki, Magdaleny Góreckiej-Jaraszek, wykonywały granatowe krawaty w białe grochy. Jest to charakterystyczny element garderoby Nałkowskiego, z którym do dziś jest on kojarzony. Na zakończenie, o dodatkowe uatrakcyjnienie dnia patrona, postarała się biblioteka w Nowodworze.

Tomasz Kępka

epraesa.pl b29380b2f3

Zbierają elektrośmieci

NOWODWÓR Z pomocą mieszkańców chcą wzbogacić się o nowy strażacki sprzęt. W tym celu druhowie tutejszej OSP prowadzą zbiórkę elektrośmieci. - *Każdy, kto ma w swoim domu niepotrzebny, zużyty sprzęt w postaci: artykułów gospodarstwa domowego, komputerów, baterii i wszelkich urządzeń elektrycznych, będzie mógł go zostawić na placu przed remizą* - wyjaśnia prezes Marcin Cybula.

Zbiórka jest prowadzona kolejny raz. Urządzenia można przywozić każdego dnia, niezależnie od pory. A w przypadku, gdy ktoś nie posiada transportu, wystarczy zadzwonić pod nr tel. 533- 250-338 i po uzgodnieniu, strażacy odbiorą sprzęt bezpośrednio od mieszkańca.

tk

Gmina Stężyca

Gmina Ułęż

TAKICH GWIAZD W GMINIE JESZCZE NIE BYŁO!

Pamiątkowe zdjęcie uczniów ze swoimi idolami

Piłkarze ręczni Azotów odwiedzili również przedszkolaków w Nowej Rokitni

Piłkarze ręczni Azotów Puławy odwiedzili uczniów Szkoły Podstawowej w Nowej Rokitnii

25 listopada w placówce pojawili się Michał Jurecki, Rafał Przybylski i Piotr Jarosiewicz - czołowi gracze, którzy w poprzednim sezonie wywalczyli kolejny brązowy medal PGNiG Superligi. Do Rokitni przyjechali z dyrektorem sportowym Marcinem Kurowskim na zaproszenie dyrektor Karoliny Trych.

Pierwszy z nich to postać znana na całym świecie. Popularny „Dzidziuś" jest wielokrotnym mistrzem Polski i zdobywcą krajowego pucharu, jak również triumfatorem Ligi Mistrzów z Vive Kielce. W przeszłości rozegrał 198 meczów i zdobył 547 bramki w barwach reprezentacji kraju, z którą wywalczył srebrny medal mistrzostw świata oraz dwukrotnie brązowy krążek globu. Przybylski i Jarosiewicz, to aktualnie reprezentacji Polski.

Uczniowie szkoły w Nowej Rokitni nie po raz pierwszy mogli na żywo zobaczyć swoich ulubieńców. Dzięki współpracy placówki z klubem spora liczba dzieci z wysokości trybun obserwowała mecze Azotów. Podczas spotkania dyrektor Kurowski przekazał wejściówki dla pociech, które dzień później wybrały się na starcie z Piotrkowianinem Piotrków Trybunalski.

- *Pojawiliśmy się w Nowej Rokitni na zaproszenie pani dyrektor, która wraz z nauczycielami i uczniami systematycznie pojawia się na naszych meczach. Chcieliśmy się zrewanżować i odwiedzić naszych kibiców. Cieszymy się, że mamy fanów piłki ręcznej Azotów Puławy w powiecie ryckim. Atmosfera, jaka panowała podczas spotkania to było coś wspaniałego. Serce się radowało, a mi zakręciła się łezka, widząc jak wielką radość mogliśmy dać dzieciom. To nasza pierwsza wizyta w Nowej Rokitni, ale już teraz mogę powiedzieć, że nie ostatnia* - mówi Marcin Kurowski.

Dyrektor klubu zdaje sobie sprawę, jak wielkim przeżyciem dla uczniów była możliwość wzięcia autografu, zrobienia sobie zdjęcia czy krótkiej rozmowy z byłym oraz obecnymi reprezentantami Polski. - *Dzieci złapały bakcyla i zaczęły interesować się szczypiorniakiem. Liczymy, że w czasach komputerów i komórek porzucą elektronikę, wyjdą na dwór czy do hali i będą aktywnie spędzać wolny czas, a być może uczyć się gry w piłkę ręczną* - dodaje były zawodnik i szkoleniowiec Azotów.

- *Uczniom towarzyszyły ogromne emocje, mogąc zobaczyć z bliska swoich idoli. Jesteśmy przeszczęśliwi, że przybyli do nas znakomici zawodnicy z dyrektorem Kurowskim na czele. Dla mnie, jako dyrektora szkoły, to niezmierny zaszczyt i uznanie wobec sportowców, że poświęcili swój czas, by spotkać się z kibicami z Nowej Rokitni* - mówi Karolina Trych.

Mateusz Połynka

Rozsławiali pradolinę Wieprza

Ponad 200 osób zainteresowało się publikacjami na temat walorów fauny i flory Ułęża oraz sąsiednich gmin. Dużym sukcesem dla Zespołu Lubelskich Parków Krajobrazowych zakończyły się targi „TT Warsaw"

Tegoroczne targi turystyczne w Warszawie odbyły się z udziałem pracowników Zespołu Lubelskich Parków Krajobrazowych, w tym z Sobieszyna-Brzozowej (fot. ZLPK w Lublinie)

Jak każdego roku, do stolicy Polski, zjechali przedstawiciele środowiska turystycznego oraz globtroterzy uwielbiający poznawać ciekawe tereny naszego kraju. Okazją były odbywające się od 24 do 26 listopada Warszawskie Międzynarodowe Targi Turystyczne. Pośród dziesiątek wystawców, w centrum wystawowo-wystawienniczym „Ptak Warsaw Expo" zaprezentowali się także przedstawiciele Zespołu Lubelskich Parków Krajobrazowych. W skromnej ekipie ZLPK mocno zaznaczyli swoją obecność pracownicy Zespołu z Sobieszyna-Brzozowej: Jarosław Szlendak i Mariusz Jabłoński. Towarzyszył im „sąsiad" z tej samej organizacji mającej siedzibę w Lubartowie, Michał Zieliński.

WIDAĆ BYŁO ZASKOCZENIE

Pracownicy ZLPK pojawili się na imprezie po raz pierwszy, ale od razu wzbudzili uznanie. A mieli o czyje względy się starać. Halę expo odwiedziło bowiem wielu branżowców z zakresu turystyki, związki turystyczne oraz szkoły kształcące w tym zakresie. Oprócz nich pojawili się też, w nie małej liczbie, zwykli zwiedzający, których pasją jest turystyka i poznawanie ciekawych miejsc.

Reprezentanci Lubelskich Parków z Sobieszyna-Brzozowej rozsławiali swoje okolice. - *Mieliśmy ze sobą broszury dotyczące całego województwa - mamy 17 parków krajobrazowych na naszym terenie - ale były też i mapki oraz publikacje dotyczące Pradoliny Wieprza, czyli obszaru chronionego rozciągającego się od Kocka do Dęblina, obejmującego też powiat rycki. W sumie rozdaliśmy tych egzemplarzy ponad 200* - cieszy się Jarosław Szlendak.

PRZYJADĄ DO SZKOŁY

Zaletą broszur oferowanych przez „naszych" leśników były liczne ilustracje prezentujące walory krajobrazu Ułęża i okolic. - *Te zdjęcia szczególnie zachwyciły zwiedzających. Widać było zaskoczenie. Niewielu kojarzyło Pradolinę Wieprza, a już tym bardziej Ułęż czy powiat rycki. No cóż, były to osoby z całej Polski. Nie spodziewały się, że na Lubelszczyźnie może być aż tak wiele pięknych terenów turystycznych* - zaznacza nasz rozmówca.

Mimo, że targi już się skończyły, pracownicy ZLPK nadal promują Lubelskie. Najczęściej bywają w szkołach. - *Jeśli któraś placówka chciałaby zorganizować lekcję o przyrodzie, chętnie pojedziemy z prezentacją* - oznajmia Szlendak.

Tomasz Kępka

Sprawdź na b29be.pl

10 NAJPOPULARNIEJSZYCH STACJI

TELE PANORAMA

Program telewizyjny 2 - 8.12.2022

DRAMAT OBYCZAJOWY NIEDZIELA TVP 2 21:00

Jak najdalej stąd

Ojciec Oli wyjechał do Irlandii za pracą. Nastolatka została w Polsce z matką, której pomaga opiekować się niepełnosprawnym bratem. Ma żal do ojca, że zostawił rodzinę i żyje na obczyźnie. Utrzymuje jednak z nim kontakt, bo ten obiecał jej samochód, kiedy tylko zda egzamin na prawo jazdy. Ola bardzo liczy na tę darowiznę. Tymczasem ojciec ginie w tragicznym wypadku na budowie. Ola musi samotnie wyruszyć do Irlandii, żeby zająć się sprowadzeniem jego ciała do Polski i wyegzekwować pieniądze z ubezpieczenia. Gdy przybywa na miejsce, dowiaduje się, że ofiara wypadku nie miała kasku ochronnego, więc ubezpieczyciel nie wypłaci odszkodowania. Na domiar złego córka poznaje tajemnicę ojca, którą jest jego młoda kochanka. Przedsiębiorcza i twarda dziewczyna nie zamierza się jednak poddawać. Zrobi wszystko, by dostać pieniądze. Zaczyna szantażować kierownika budowy, który zatrudniał jej ojca. W końcu udaje jej się odzyskać pieniądze, ale oddaje je Sarze, kochance ojca, która jest w fatalnej sytuacji finansowej. Ola wraca bez grosza do Polski busem, w plecaku ma urnę z prochami ojca. Zrezygnowała z marzeń, ale zyskała coś znacznie więcej - poznała inny świat i ludzi, którzy odmienili jej podejście do życia.
W obsadzie Kinga Preis, Arkadiusz Jakubik i debiutantka Zofia Stafiej.

FILM FANTASTYCZNY PIĄTEK TVN 20:00

Wielki mur

Widowiskowe dzieło Yimou Zhanga, reżysera „Hero" oraz „Domu latających sztyletów". Na ekranie u boku gwiazd chińskiego kina m.in. Matt Damon („Marsjanin", „Interstellar") i Willem Dafoe („Van Gogh. U bram wieczności", „Projekt Floryda").
Chiny, XV w. Dwóch najemników z Zachodu przybywa do Państwa Środka, by wykraść tajemnicę wyrobu prochu. Kierują się chciwością, a wszystkie problemy rozwiązują przemocą. Kiedy jeden z nich, William Garin (Damon), zostaje uwięziony w Wielkim Murze, odkrywa sekret stawianej budowli - ma ona nie tylko chronić przed najazdami Mongołów, ale przede wszystkim przed wypuszczeniem mrocznych sił. Po czasie Will dołącza do ogromnej armii, by zmierzyć się z niewyobrażalną oraz pozornie nie do powstrzymania bestią. Wojna zadecyduje o losach rasy ludzkiej, a wojownicy próbują uczynić z Muru - ostatni bastion dla ludzkości. Udział w tym wyzwaniu zmienia europejskiego najemnika w rycerza oraz przynosi mu szacunek Chińczyków.

TRANSMISJA WTOREK POLSAT 20:00

30 lat Telewizji Polsat. Wielka gala jubileuszowa w Teatrze Wielkim

5 grudnia 1992 roku wystartowała pierwsza prywatna, niezależna telewizja w Europie Środkowo-Wschodniej - Telewizja POLSAT. W tym roku stacja obchodzi 30. urodziny. Dziś Polsat to 39 kanałów telewizyjnych, nadawanych 24 godziny na dobę, które codziennie oglądają miliony Polaków. We wtorek w Teatrze Wielkim - Operze Narodowej w Warszawie odbędzie się wielka gala jubileuszowa z okazji 30-lecia Telewizji Polsat z udziałem największych gwiazd, przyjaciół Polsatu. Widzowie i obecni na gali goście obejrzą materiały o początkach stacji i jej kultowych produkcjach. Wystąpią m.in.: Muniek Staszczyk, Ralph Kaminski, Igor Herbut, Maryla Rodowicz, Doda, Enej, Maciej Maleńczuk, Golec uOrkiestra, Organek, Dawid Kwiatkowski, Kortez, Lady Pank, Krzysztof Zalewski, Daria Zawiałow, Monika Brodka i wielu innych wspaniałych artystów. Prowadzącymi będą gwiazdy związane z Telewizją Polsat.

FILM SENSACYJNY PONIEDZIAŁEK POLSAT 20:00

Strzelec wyborowy

Były snajper piechoty morskiej i weteran wojny wietnamskiej mieszka na granicy między Arizoną a Meksykiem, gdzie pomaga służbom, zgłaszając nielegalnych imigrantów. Podczas kolejnego patrolu spotyka uciekającą przed kartelem kobietę z synem Po strzelaninie, w wyniku której kobieta ginie, Jim staje się siłą rzeczy obrońcą chłopca.

KOMEDIODRAMAT SOBOTA TVP KULTURA 20:00

Tully

Marlo (Charlize Theron) chce być najlepszą matką, co nie jest jednak takie łatwe. Na świat przyszło jej trzecie dziecko, więc nocne pobudki i niedospanie są jej codziennością. Pewnego wieczoru w drzwiach jej domu staje tajemnicza niania o imieniu Tully (Mackenzie Davis), która została wynajęta przez brata Marlo. Młoda opiekunka wywraca do góry nogami życie rodziny.

PIĄTEK 2 Grudnia

TVP 1 (DVB-T)

7.00 Msza święta na Jasnej Górze **7.30** Agape **8.00** Wiadomości **8.10** Pogoda poranna **8.15** Kwadrans polityczny **8.35** Ranczo (95) **9.35** Komisarz Alex (96) **10.35** Ojciec Mateusz (350) **11.25** Kasta **12.00** Wiadomości **12.10** Agrobiznes, Agropogoda **12.35** Magazyn rolniczy **12.50** Europa. Walka o bioróżnorodność **14.00** Wspaniałe stulecie (151)

15.00 Wiadomości
15.15 Gra na Maksa (12)
15.30 Studio MŚ w Katarze
15.50 (L) Piłka nożna: Mistrzostwa Świata w Katarze 3. kolejka grupy H: Ghana – Urugwaj
18.15 Jaka to melodia?
19.00 Jeden z dziesięciu – teleturniej
19.30 Wiadomości
19.40 Studio MŚ w Katarze
19.50 (L) Piłka nożna: Mistrzostwa Świata w Katarze 3. kolejka grupy G: Kamerun – Brazylia
22.40 Gra na Maksa (12) – serial kom. Polska
22.35 Wiadomości wieczorne
22.50 Conan Barbarzyńca – film ★★★ przygodowy USA/Bułgaria/Niemcy/Indie 2011
Reż. Marcus Nispel, wyk. Jason Momoa, Rachel Nichols
Osada, w której wychował się Conan, została zaatakowana przez siepaczy pod wodzą czarnoksiężnika Khalara Zyma. Po latach wojownik postanawia się zemścić.
0.50 Nieznany sprawca – dramat ★★ kryminalny USA 2011

TVP 2 (DVB-T)

5.00 Na sygnale (250) **5.30** M jak miłość (1669) **6.20** Anna Dymna – spotkajmy się **6.55** Rodzinka.pl (219) **7.30** Pytanie na śniadanie **11.20** Zacznij od zdrowia **11.50** Barwy szczęścia (2705) **12.30** Koło fortuny **13.15** Zranione ptaki (177) **14.05** Va banque – teleturniej **14.35** Na sygnale (313, 314) – serial obyczaj. Polska

15.30 Gra na Maksa (12)
15.40 Studio MŚ w Katarze
15.50 (L) Piłka nożna: Mistrzostwa Świata w Katarze 3. kolejka grupy H: Korea Południowa – Portugalia
18.45 Zranione ptaki (178) Levent czuje się winny, ponieważ źle potraktował mamę. Meryem stara się go pocieszyć.
19.30 Gra na Maksa (12) – serial kom. Polska
19.40 Studio MŚ w Katarze
19.50 (L) Piłka nożna: Mistrzostwa Świata w Katarze 3. kolejka grupy G: Serbia – Szwajcaria
22.20 Tak to leciało! – teleturniej
23.25 Jak ona to robi? ★★ – komedia USA 2011
Reż. Douglas McGrath, wyk. Sarah Jessica Parker, Pierce Brosnan, Greg Kinnear
Kate odnosi sukcesy w pracy i ma udane życie rodzinne. Stara się dzielić czas między obowiązki zawodowe i bliskich. Zakochuje się w niej przystojny wdowiec, Jack.
1.05 Miłość z lodowiska – film ★★★ obyczaj. USA/Kanada 2017

Polsat (DVB-T)

6.00 Nowy dzień z Polsat News **8.40** Malanowski i Partnerzy **9.40** Sekrety rodziny **10.40** Dlaczego ja? – serial fabularno-dokumentalny **11.40** Gliniarze – serial fab.-dokum. **12.50** Wydarzenia **13.20** Interwencja – magazyn **13.40** Trudne sprawy (1099) – serial fabularno-dokumentalny Polska **14.40** Dlaczego ja? (990) – serial fabularno-dokumentalny Polska

15.50 Wydarzenia
16.10 Pogoda
16.15 Interwencja – magazyn
16.30 Na ratunek 112 (428)
17.00 Gliniarze (590)
18.00 Pierwsza miłość (3509)
18.50 Wydarzenia
19.25 Gość „Wydarzeń"
20.00 Miszmasz, czyli Kogel Mogel 3 ★★★ – kom. Polska 2019
Reż. Kordian Piwowarski, wyk. Grażyna Błęcka-Kolska, Zdzisław Wardejn, Ewa Kasprzyk
Kasia Zawada wciąż mieszka we wsi Brzózki. Jej syn niespodziewanie wraca z Holandii. Od razu wpada w kłopoty i wyjeżdża do stolicy. A Barbara wydaje bardzo kontrowersyjną książkę.
22.10 Ghost Rider – film sensacyjny ★★★ USA/Australia 2007
Reż. Mark Steven Johnson, wyk. Nicolas Cage, Eva Mendes, Sam Elliott
Motocyklowy kaskader zaprzedaje duszę diabłu za życie ojca.
0.45 Indiana Jones i Królestwo Kryształowej Czaszki ★★★ – film USA 2008

TVN (DVB-T)

6.10 Ukryta prawda **7.05** Kuchenne rewolucje – reality show **8.00** Dzień Dobry TVN **11.40** Doradca smaku: Dziki ryż z soczewicą curry i kalafiorem – magazyn Polska **11.50** Ukryta prawda **12.55** Tajemnice miłości (58) – serial fabularno-dokumentalny Polska **14.00** Ukryta prawda (1353, 1144) – serial fabularno-dokumentalny Polska

16.10 Ten moment (26)
16.45 Kuchenne rewolucje
17.55 Ukryta prawda (1123) Po śmierci ojca Łucja wyjechała z kraju na misję do Afryki. Przyjeżdża do Polski na ślub młodszej siostry, ale ma zastrzeżenia do jej narzeczonego.
19.00 Fakty
19.50 Uwaga! – magazyn
20.00 Wielki mur – film fantasy ★★★ USA/Chiny/Hongkong/Australia/Kanada 2016
Reż. Yimou Zhang, wyk. Matt Damon, Pedro Pascal, Willem Dafoe, Tian Jing
22.15 Dziewczyna w czerwonej pelerynie ★★★ – horror USA/Kanada 2011
Reż. Catherine Hardwicke, wyk. Amanda Seyfried, Billy Burke, Max Irons
Mieszkańcy średniowiecznej wioski Daggerhron zawierają układ z wilkołakiem. Bestia nie dotrzymuje warunków rozejmu i zabija młodą dziewczynę. Do osady przybywa pogromca wilkołaków, ojciec Solomon.
0.20 Kuba Wojewódzki
1.30 Na granicy światów (10)

TVN 7 (DVB-T)

7.45 Ukryta prawda **10.50** Opowieści małżeńskie **11.50** Zagadki losu **12.50** Ten moment **13.55** Rozwód. Walka o wszystko **14.55** Tajemnice miłości **15.55** Ukryta prawda **16.55** Zagadki losu **17.55** Niebezpieczne związki **18.30** Młodość na zamówienie **19.00** Ukryta prawda **20.00** 40 kontra 20 **21.00** ★★★ Jeszcze dłuższe zaręczyny – komedia rom. USA/Jap. 2012, reż. Nicholas Stoller, wyk. Emily Blunt **23.35** ★★★ Taken 2 – film sens. Fr./USA/Turcja/W. Bryt. 2012, reż. Olivier Megaton **1.35** Zabójcy królowych piękności

TVP Kultura (DVB-T)

8.10 Kronos **8.55** Arsene Lupin (4, 5) **11.00** Jan Serce (4) **12.20** Republika. Narodziny legendy – film dok. **13.25** Informacje kulturalne **13.50** ★★★★ Duże zwierzę – film Polska 2000 **15.15** Życie w Cranford (2) **16.25** Res Poloniae – o Polsce z oddali **17.00** Arsene Lupin (6, 7) **19.00** Wirtuozi V4+. Międzynarodowy talent show **21.15** Wstęp do filmu **21.20** ★★★★ Cena strachu – film przygod. Fr./Wł. 1953, reż. Henri-Georges Clouzot **0.00** Informacje kulturalne

TVP Sport (DVB-T)

11.00 Halo, Katar **12.00** Mundial 2022: Mundial lajt; Mundial na tak **14.00** Studio MŚ w Katarze **15.50 (L)** Piłka nożna: MŚ w Katarze: Transmisja łączona – 3. kolejka grupy H: Ghana – Urugwaj, Korea Południowa – Portugalia **19.00** Studio MŚ w Katarze **19.50 (L)** Piłka nożna: MŚ w Katarze: Transmisja łączona – 3. kolejka grupy G: Kamerun – Brazylia, Serbia – Szwajcaria **23.00** Mundialowy wieczór **23.55** Piłka nożna: MŚ w Katarze: Mecz dnia

TV 4 (DVB-T)

6.00 Strażnik Teksasu (47) **8.05** Nasz nowy dom **9.05** Pierwsza miłość (3508) **9.55** Kocham. Przepraszam. Dziękuję – talk show Polska 2021 **10.55** Anatomia głupoty **11.55** Sędzia Judy **13.55** STOP Drogówka **14.55** Galileo **16.00** Policjantki i policjanci (919) **17.00** Łowcy skarbów. Kto da więcej **19.00** Policjantki i policjanci (920) **20.00** Gwiazdy kabaretu **22.00** Sprawiedliwi – wydział kryminalny (598, 599) **0.00** ★★★ Ostatni rycerze – film przygod. USA/Korea Pd./W. Bryt./Czechy 2015

TV Trwam (DVB-T)

11.35 …być dobrym jak chleb... **12.20** Ziemia obiecana (159) **13.05** Wakacje z Chopinem **13.30** Msza święta **14.30** Zrozumieć antycywilizacje **15.00** Modlitwa w Godzinie Miłosierdzia **15.20** Mocni w wierze **16.10** Siódmy sakrament **16.40** Prosto o gospodarce **17.00** Młodzi z pasją **17.30** Geopolityka **18.15** Westerplatte młodych **19.00** Warto zauważyć... **19.30** Brat Franciszek **20.00** Informacje **20.20** Różaniec **21.00** Apel Jasnogórski **21.40** Polski punkt widzenia **22.00** Ziemia obiecana (160)

TV Puls (DVB-T)

8.00 Lombard. Życie pod zastaw (538, 383) **10.00** Prawdziwe motywy **11.00** Rodzinny interes (142) **12.00** Zaklinaczka duchów (106) **13.00** Lombard. Życie pod zastaw (384) **14.00** Rodzinny interes (143) **15.00** Lombard. Życie pod zastaw (386) **16.00** Prawdziwe motywy **18.00** Lombard. Życie pod zastaw (540, 541) **20.00** ★★★ Komornik – film sens. USA/W. Bryt. 2018 **22.00** ★★★ 60 sekund – film sens. USA 2000 **0.15** ★★★ 22 kule – film sens. Fr. 2010

★★★★★ koniecznie ★★★★ zdecydowanie tak ★★★ możesz ★★ nie musisz ★ zdecydowanie nie (L) na żywo

DVB-T stacje dostępne w naziemnej telewizji cyfrowej

eprasa.pl b293eeb241

SOBOTA 3 Grudnia

TVP 1

7.00 Msza święta na Jasnej Górze **7.40** Rok w ogrodzie **8.05** Rok w ogrodzie extra **8.20** Wojsko-polskie.pl **8.45** Pełnosprawni **9.15** W jaskini nietoperzy – serial dok. **10.15** Sprawa dla reportera **11.20** Lhotse – góra bezsilności – film dok. **11.55** ★★★★ Bitwa o Anglię – film wojenny W. Bryt. 1969 **14.10** Z pamięci **14.25** Okrasa łamie przepisy

15.00 Gra na Maksa (13) – serial kom. Polska
15.10 Studio Mistrzostw Świata w Katarze
15.50 (L) Piłka nożna: Mistrzostwa Świata w Katarze 1. mecz 1/8 finału
18.00 Studio MŚ w Katarze
18.45 Jaka to melodia? Na cel charytatywny grają prezenterki pogody TVP: Agnieszka Dziekan, Marzena Słupkowska, Aleksandra Kostka.
19.30 Wiadomości
19.40 Studio Mistrzostw Świata w Katarze
19.50 (L) Piłka nożna: Mistrzostwa Świata w Katarze 2. mecz 1/8 finału
22.00 Studio Mistrzostw Świata w Katarze
22.30 Gra na Maksa (13)
22.35 Wiadomości wieczorne
22.50 Skyfall – film sensacyjny ★★★★ USA/W. Bryt./Turcja 2012 Reż. Sam Mendes, wyk. Daniel Craig, Judi Dench, Javier Bardem
1.20 Dziewczyna z tatuażem – ★★★★ film sensacyjny USA/Szwecja/Norwegia 2011
4.05 Jaka to melodia?

TVP 2

5.20 Barwy szczęścia (2702-2704) – serial Polska 2022 **7.00** M jak miłość (1688) – serial Polska 2022 **7.55** Pytanie na śniadanie **12.15** Rodzinny ekspres – program religijny Polska 2022 **12.50** Tak to leciało! – teleturniej **13.45** Gra na Maksa (13) – serial kom. Polska **14.00** Familiada – teleturniej **14.35** Koło fortuny – teleturniej

15.15 Szansa na sukces. Opole 2023: Krystyna Prońko
16.20 70 lat TVP. Jak zmieniała się telewizja – film dokumentalny Polska 2022
17.20 Smaki świata – po bałkańsku – magazyn
17.50 Słowo na niedzielę: Spalona aureola
18.00 Panorama
18.20 Va banque – teleturniej
18.40 Postaw na milion
19.30 Lajk! – magazyn
19.50 Gra na Maksa (13) – serial kom.
20.00 Roztańczony PGE Narodowy – koncert Wyk. m.in.: Zenek Martyniuk, Weekend, Boys, Top Girls, Piękni i Młodzi.
22.00 Marley i ja ★★★ – komedia USA 2008 Reż. David Frankel, wyk. Owen Wilson, Jennifer Aniston, Eric Dane Młode małżeństwo zaczyna myśleć o dziecku. Sprawdzianem cierpliwości i umiejętności wychowawczych pary ma być labrador Marley.
0.05 Randka w ciemno – komedia romant. Polska 2009 ★★★

Polsat

6.00 Nowy dzień z Polsat News **7.50** ★★★ Piotruś Pan – film przygod. W. Bryt./USA/Australia 2003 **10.05** Ewa gotuje **10.35** Nasz nowy dom – reality show **11.40** Bogaty dom – biedny dom – serial dokument. **12.55** Górale – serial dokument. **13.30** Drwale i inne opowieści Bieszczadu – serial dokument. **14.35** Rolnicy. Podlasie – serial dokument.

15.45 Więzienie – serial dokum.
17.45 Chłopaki do wzięcia Andrzej często pracuje za granicą i miał okazję poznać dziewczyny, którymi był zafascynowany. Andelek próbuje sił w studiu muzycznym i z Tomkiem nagrywa utwór.
18.50 Wydarzenia
19.15 Prezydenci i premierzy
20.05 Smerfy: Poszukiwacze zaginionej wioski – film anim. USA/Hongkong/Kanada 2017 Smerfetka postanawia odkryć prawdę o sobie. Zabiera tajemniczą mapę i wyrusza w nieznane. Razem z Mądralą, Osiłkiem oraz Ciamajdą trafiają do Zakazanego Lasu.
22.05 Kod da Vinci – thriller USA/Malta/Fr./W. Bryt. 2006 ★★★ Reż. Ron Howard, wyk. Tom Hanks, Audrey Tautou, Ian McKellen Znany historyk i badacz symboli z pomocą policjantki próbuje rozszyfrować zagadkę śmierci kustosza muzeum w Luwrze.
1.20 Szalony lot – film sens. W. Bryt./Rumunia/USA 2007 ★★

TVN

5.25 Kto was tak urządził? – reality show **5.55** Uwaga! – magazyn **6.10** Ukryta prawda – serial fabularno-dokumentalny Polska 2018 **7.05** Kuchenne rewolucje: „Jadłodajnia Bartosz", Kielce **8.00** Dzień Dobry TVN **11.30** Na Wspólnej (3531-3534) – serial Polska 2022, wyk. Kazimierz Mazur **13.30** MasterChef – reality show Polska 2022

15.15 Top Model – reality show
16.50 Ślub od pierwszego wejrzenia – real tv
17.55 Kuchenne rewolucje – reality show
19.00 Fakty
19.45 Uwaga! – magazyn
20.00 Całe szczęście ★★★ – komedia Polska 2019 Reż. Tomasz Konecki, wyk. Roma Gąsiorowska, Piotr Adamczyk, Maksymilian Balcerowski Robert jest samotnym ojcem 10-letniego Filipa. Pracuje jako muzyk w orkiestrze symfonicznej, wiedzie spokojne i uporządkowane życie. Pewnego dnia poznaje Martę, przebojową instruktorkę fitness.
22.20 Władcy umysłów ★★★★ – film sf USA 2011 Reż. George Nolfi, wyk. Matt Damon, Emily Blunt, Terence Stamp Młody, ambitny polityk dzięki spotkaniu z piękną Elise odkrywa, że losami ludzi rządzi tajna organizacja.
0.35 Pierwszy śnieg – dramat krym. W. Bryt./USA/Szw. 2017 ★★★

TVN 7

8.00 ★★★ Elf – komedia USA 2003 **10.05** Ukryta prawda **13.10** Papiery na szczęście (199, 200) **14.15** ★★★ Idealny facet – komedia rom. USA 2005 **16.30** ★★ Los numeros – kom. Polska 2011 **18.10** Rybki z ferajny – film anim. USA 2004 **20.00** ★★★★ Niesamowity Hulk – film sf USA 2008, reż. Louis Leterrier, wyk. Edward Norton **22.30** ★★★ Uniwersalny żołnierz – film akcji USA 1992, reż. Roland Emmerich, wyk. Jean-Claude Van Damme **0.45** ★★★ Wykapany ojciec – komediodr. USA/Indie/Kan. 2013

TV 4

6.00 Jaś Fasola (8) **6.30** Galileo **10.45** ★★ Agent XXL: Rodzinny interes – komedia sens. USA 2011 **13.00** Agenci. Biuro detektywistyczne (27, 28) – serial sens. **15.00** STOP Drogówka – magazyn policyjny **17.00** Policjantki i policjanci (916-920) – serial obyczaj. Polska 2022 **22.00** Sprawiedliwi – wydział kryminalny (600, 601) – serial krym. Polska 2022 **0.00** ★★★ Bridget Jones 3 – komedia USA/Fr./Chiny/W. Bryt. 2016 **2.35** SuperLudzie **3.05** Ucho Prezesa (1) **3.25** Top 10 lista przebojów

TVP Kultura

10.30 Kapitan Sowa na tropie (4, 5) **11.50** ★★★★ Cudowny chłopak – dr. USA/Hongk./Kan. 2017 **13.50** Dzika muzyka **14.30** Z klasyką przez Polskę **15.40** ★★★★ Ożeniłem się z czarownicą – kom. USA 1942 **17.10** ★★★ Ballada o ścinaniu drzewa – kom. Polska 1972 **17.50** Ptak sześcian **18.05** Do dzieła **18.35** Kabaret Jeszcze Starszych Panów: Wieczór piąty wspomnień – Kaloryfeeria **20.00** ★★★★ Tully – komediodr. USA/Kan. 2018 **21.40** Informacje kulturalne **22.00** Legendy Rocka

TV Trwam

9.00 Radio Maryja od kuchni **9.30** Alleluja i do przodu! **10.00** Informacje **10.15** Retrospekcja **10.20** Młodzi z pasją **10.40** Polski punkt widzenia **11.00** Kropelka radości **12.00** XXXI Rocznica powstania Radia Maryja **18.15** W naszej rodzinie **19.30** Manna z nieba **19.45** Modlitwa dzieci **20.00** Informacje **20.20** Różaniec **21.00** Apel Jasnogórski **21.40** Polski punkt widzenia **22.00** ★ Sprawa wiary – film USA 2014 **23.25** Muzyczne chwile **23.40** Katolicki głos **0.00** XXXI Rocznica powstania Radia Maryja

TVP Sport

7.55 Piłka nożna: MŚ w Katarze: Skrót meczów **10.20** Studio PŚ **10.45** (L) Biatlon: PŚ mężczyzn w Kontiolahti **12.40** Mundial 2022 **13.15** Studio PŚ **13.45** (L) Biatlon: PŚ kobiet w Kontiolahti **15.20** Studio MŚ **15.50** (L) Piłka nożna: MŚ w Katarze: 1. mecz 1/8 finału **18.00** Studio MŚ **19.50** (L) Piłka nożna: MŚ w Katarze: 2. mecz 1/8 finału **20.50** Studio MŚ **21.00** (L) Piłka nożna: MŚ w Katarze: 2. mecz 1/8 finału **22.00** Studio MŚ w Katarze **23.00** Mundialowy wieczór

TV Puls

5.00 Dyżur **6.00** Następny proszę! **7.00** Taki jest świat – magazyn **8.00** Lombard. Życie pod zastaw (148-149, 382-386, 537-541) – serial obyczaj. **20.00** ★★ W potrzasku – film sens. USA 2020, reż. Isaac Florentine, wyk. Scott Adkins **21.45** ★★★ Anna – film sens. Fr. 2019, reż. Luc Besson, wyk. Sasha Luss, Helen Mirren, Luke Evans **0.05** ★★★ 9 kul – thriller USA 2022 **2.05** Biesiada na cztery pory roku **2.50** Taki jest świat **3.25** Menu na miarę

★★★★★ koniecznie ★★★★ zdecydowanie tak ★★★ możesz ★★ nie musisz ★ zdecydowanie nie (L) na żywo

DVB T stacje dostępne w naziemnej telewizji cyfrowej

NIEDZIELA 4 Grudnia

TVP 1

7.00 Msza święta w Krakowie Łagiewnikach **8.00** Tydzień **8.30** Zakochaj się w Polsce **9.05** Czas w las **9.35** Okrasa łamie przepisy **10.10** Klasztorne smaki według Remigiusza Rączki **10.45** Zmiennicy (11) **11.55** Między ziemią a niebem i Anioł Pański **12.50** Misja Zambia **13.15** Kamery wśród zwierząt **14.10** Z pamięci **14.25** Weterynarze z sercem

15.00 Gra na Maksa (14)
15.10 Studio MŚ w Katarze
15.50 (L) Piłka nożna: Mistrzostwa Świata w Katarze 3. mecz 1/8 finału
18.00 Studio MŚ w Katarze
18.45 Jaka to melodia? Na cel charytatywny grają członkowie zespołu Tre Voci: Wojciech Sokolnicki, Mikołaj Adamczak i Miłosz Gałaj.
19.30 Wiadomości
19.40 Studio Mistrzostw Świata w Katarze
19.50 (L) Piłka nożna: Mistrzostwa Świata w Katarze 4. mecz 1/8 finału
22.00 Studio Mistrzostw Świata w Katarze
22.30 Gra na Maksa (14) Maks zaplanował romantyczny wieczór: tylko on i piłka nożna. Wygląda jednak na to, że niespodziewanie pojawi się ktoś jeszcze.
22.35 Wiadomości wieczorne
22.50 Songbird. Rozdzieleni ★★ – thriller USA 2020 Reż. Adam Mason, wyk. K.J. Apa, Sofia Carson
0.25 Skyfall – film sensacyjny ★★★★ USA/W. Bryt./Turcja 2012

TVP 2

5.55 Barwy szczęścia (2705, 2706) – serial Polska 2022, wyk. Natalia Zambrzycka **7.00** M jak miłość (1689) – serial Polska 2022 **7.55** Pytanie na śniadanie – magazyn **11.55** Roztańczony PGE Narodowy, wyk. Zenek Martyniuk, Weekend, Boys, Top Girls, Piękni i Młodzi**14.00** Familiada – teleturniej **14.35** Koło fortuny – teleturniej

15.15 Szansa na sukces. Opole 2023: Musicale – show
16.15 Tak to leciało! – teleturniej
17.05 Lajk! – magazyn
17.30 Zacznij od zdrowia – magazyn poradnikowy
18.00 Panorama
18.20 Va banque – teleturniej
18.45 Gra na Maksa (14) – serial kom. Polska
18.50 Na sygnale (395, 396) – serial obyczaj. Polska
19.50 Gra na Maksa (14) – serial kom. Polska
20.00 Postaw na milion – teleturniej
21.00 Jak najdalej stąd ★★★★ – dramat obyczaj. Polska/Irlandia 2020 Reż. Piotr Domalewski, wyk. Zofia Stafiej, Kinga Preis, Arkadiusz Jakubik
22.50 Wszystkie pieniądze świata ★★★ – dramat kryminalny USA/W. Bryt./Włochy/Chiny 2017 Reż. Ridley Scott, wyk. Michelle Williams, Christopher Plummer, Mark Wahlberg
1.15 Marley i ja ★★★ – komedia USA 2008
3.20 Palimpsest ★★★ – thriller Polska 2006

Polsat

5.25 Telezakupy TV Okazje **6.00** Nowy dzień z Polsat News **7.45** ★★★ Piotruś Królik – film przygodowy USA/Australia/W. Bryt. 2018 **9.50** ★★ Garfield – komedia USA 2004, reż. Peter Hewitt **11.40** Auta 3 – film animowany USA 2017 **13.50** Smerfy: Poszukiwacze zaginionej wioski – film animowany USA/Hongkong/Kanada 2017

15.50 Jak rozpętałem II wojnę światową (1): Ucieczka – komedia Polska 1970 Reż. Tadeusz Chmielewski, wyk. Marian Kociniak, Wirgiliusz Gryń, Stanisław Milski
17.40 Nasz nowy dom – reality show
18.50 Wydarzenia
19.30 Państwo w państwie
20.00 26. RYJEK Rybnicka Jesień Kabaretowa Świąteczne wydanie specjalne formacji kabaretowej Nowy Skład, zrealizowane w Rybniku – prześmiewcze podsumowanie roku 2022.
22.05 Jumanji: Przygoda w dżungli – film przygod. USA/Indie/Kanada/W. Bryt./Australia/Niemcy 2017 Reż. Jake Kasdan, wyk. Dwayne Johnson, Kevin Hart, Jack Black Grupa licealistów wchodzi w posiadanie starej konsoli do gier wideo z lat 90. XX w., a wraz z nią gry „Jumanji", która szybko porywa ich do wirtualnego świata dżungli.
0.50 Ghost Rider – film sensacyjny USA/Australia 2007 ★★★

TVN

5.20 Jak to jest zrobione? **5.55** Uwaga! **6.10** Ukryta prawda – serial fab.-dokument. **7.05** Kuchenne rewolucje: Restauracja „Papalina", Warszawa **8.00** Dzień Dobry TVN **11.30** Co za tydzień – magazyn Polska **12.10** Milionerzy – teleturniej **13.15** ★★★ Złoty kompas – film przygodowy W. Bryt./USA 2007, reż. Chris Weitz, wyk. Nicole Kidman, Daniel Craig

15.40 Pokémon: Detektyw Pikachu – film fantasy USA/Jap./W. Bryt./Kanada 2019 Reż. Rob Letterman, wyk. Justice Smith, Ryan Reynolds, Kathryn Newton W Ryme City, gdzie Pokémony i ludzie żyją obok siebie, znika w niewyjaśnionych okolicznościach prywatny detektyw. Jego syn z pomocą detektywa Pikachu odkrywa spisek zagrażający harmonii miasta.
17.55 Totalne remonty Szelągowskiej – magazyn Siostry Wioli zgłaszają ją do programu, by odwdzięczyć się za okazaną pomoc. Dorota Szelągowska i jej ekipa stają przed nie lada wyzwaniem, aby wyremontować niewykończony dom.
19.00 Fakty
19.45 Uwaga! – magazyn
20.00 MasterChef – reality show
21.40 Bękarty wojny ★★★★ – film woj. USA/Niemcy 2009 Reż. Quentin Tarantino, wyk. Brad Pitt, Mélanie Laurent, Christoph Waltz
0.45 Dziedzictwo Bourne'a ★★★ – film USA/Japonia 2012

TVN 7

7.00 Tom i Jerry Show **8.00** ★★★ Pożyczalscy – film przygod. W. Bryt./USA 1997 **9.50** Ukryta prawda **13.50** ★★ Dennis znów rozrabia – komedia USA 1998 **15.25** ★★★ Ta podstępna miłość – komedia rom. USA 1997 **17.45** ★★★★ Niesamowity Hulk – film sf USA 2008 **20.00** ★★★ Mumia – film sens. USA/Chiny/Jap. 2017, reż. Alex Kurtzman, wyk. Tom Cruise **22.25** ★★★ Nieuchwytny cel – film sens. USA 1993 **0.30** ★★★ Milion sposobów, jak zginąć na Zachodzie – western USA 2014

TV 4

8.30 Galileo – program popularnonaukowy **9.35** ★★ Kung-fu joga – film akcji Chiny/USA/Indie/Nepal/Hongk./Emir. Arab./Isl. 2017 **11.50** ★★★★ Hobbit: Pustkowie Smauga – film przygod. USA/Nowa Zel. 2013 **15.45** ★★★ U-571 – dramat woj. USA/Fr./Wł. 2000 **18.05** Łowcy skarbów. Kto da więcej **20.05** ★★★ Klucz do wieczności – thriller USA 2015, reż. Tarsem Singh, wyk. Ryan Reynolds **22.40** ★★★ Ostatni rycerze – film przygod. USA/Korea Pd./W. Bryt./Czechy 2015 **1.00** Największe tajemnice świata

TVP Kultura

10.05 Robin z Sherwood (14) **11.10** Trzeci punkt widzenia **12.05** ★★★★ Fanfán Tulipán – film przygod. Fr./Wł. 1952 **13.50** Wędrowiec Polski **14.35** Koryfeusz Muzyki Polskiej 2022 **16.50** Zaginione – odnalezione **17.15** Studio Kultura – niedziela z...: Janem Kantym Pawluśkiewiczem **18.10** Harfy Papuszy **20.00** ★★★★ Rzeź – komediodr. Fr./Niem./Pol./Hiszp./USA 2011, reż. Roman Polański, wyk. Jodie Foster **21.30** Informacje kulturalne **21.50** Scena muzyczna **22.55** Trzeci punkt widzenia

TV Trwam

10.40 Próba wiary (2) **11.35** Życiu powiedzmy tak **12.00** Anioł Pański z Ojcem Świętym **12.15** Papież Polak do rodaków **13.00** Spotkania w żałobie **13.30** Miłość większa niż strach **14.40** Drzwi do lasu **15.00** Wieś – to też Polska **16.10** Koncert życzeń **16.45** Św. Józef – patron na trzecie tysiąclecie **17.15** Muzyczne chwile **17.30** Sól Ziemi **18.15** Rozmowy niedokończone **19.30** Moja katolicka rodzina **20.00** Informacje **20.20** Różaniec **21.00** Apel Jasnogórski **22.00** Kaplica Pamięci **23.00** Jak my to widzimy...

TVP Sport

11.40 Biatlonowe historie – reportaż **11.55** Studio PŚ **12.15** (L) Biatlon: PŚ mężczyzn w Kontiolahti **13.25** Mundial 2022 **13.50** Studio PŚ **14.15** (L) Biatlon: PŚ kobiet w Kontiolahti **15.15** Studio MŚ **15.50** (L) Piłka nożna: MŚ w Katarze: 3. mecz 1/8 finału **18.00** Studio MŚ w Katarze **19.50** (L) Piłka nożna: MŚ w Katarze: 4. mecz 1/8 finału **22.00** Studio MŚ w Katarze **23.00** Mundialowy wieczór **23.55** Piłka nożna: MŚ w Katarze: 3. mecz 1/8 finału **2.05** Sporty walki – MMA: ONE Championship

TV Puls

10.00 ★★★ Smokiem i mieczem – film przygod. USA/Niemcy/W. Bryt./Luksem. 2004 **11.55** ★★★ Kraina jutra – film przygod. USA/Hiszp./Fr./Kan./W. Bryt. 2015 **14.30** ★★ Stare wygi – kom. USA 2009 **16.20** ★★ Córka mojego szefa – kom. rom. USA 2003 **17.55** ★★★ Tata kontra tata – komedia USA 2015 **20.00** ★★★ Riddick – film sf USA/Kan. 2013 **22.20** ★★★★ Prawo zemsty – thriller USA 2009 **0.40** ★★★ Komornik – film sens. USA/W. Bryt. 2018

★★★★★ koniecznie ★★★★ zdecydowanie tak ★★★ możesz ★★ nie musisz ★ zdecydowanie nie (L) na żywo

DVB T stacje dostępne w naziemnej telewizji cyfrowej

eprasa.pl b293eeb241

PONIEDZIAŁEK 5 Grudnia

TVP 1

7.00 Msza święta na Jasnej Górze **7.30** Studio Raban **8.00** Wiadomości **8.10** Pogoda **8.15** Kwadrans polityczny **8.35** Ranczo (96) **9.35** Komisarz Alex (97) – serial krym. **10.35** Ojciec Mateusz (351) – serial krym. **11.25** Kasta **12.00** Wiadomości **12.10** Agrobiznes, Agropogoda **12.35** Magazyn rolniczy **12.55** Kamery wśród zwierząt: Oceany **14.00** Wspaniałe stulecie (152)

15.00 Wiadomości
15.15 Gra na Maksa (15) – serial kom. Polska
15.30 Studio MŚ w Katarze
15.50 (L) Piłka nożna: Mistrzostwa Świata w Katarze 5. mecz 1/8 finału
18.15 Jaka to melodia?
19.00 Jeden z dziesięciu – teleturniej
19.30 Wiadomości
19.40 Studio MŚ w Katarze
19.50 (L) Piłka nożna: Mistrzostwa Świata w Katarze 6. mecz 1/8 finału
22.30 Gra na Maksa (15) – serial kom. Polska
22.35 Wiadomości wieczorne
22.50 Milczenie owiec ★★★★★ – thriller USA 1991 Reż. Jonathan Demme, wyk. Jodie Foster, Anthony Hopkins, Scott Glenn Chcąc złapać seryjnego zabójcę kobiet, agentka FBI musi nakłonić do współpracy przebywającego w więziennym centrum psychiatrycznym geniusza i wielokrotnego mordercę, Hannibala Lectera.
1.00 Songbird. Rozdzieleni ★★ – thriller USA 2020

TVP 2

5.25 M jak miłość (1670) **6.20** Wadowickie spotkania ze Świętym Janem Pawłem II **6.55** Rodzinka.pl (220) **7.30** Pytanie na śniadanie **11.15** Rodzinka.pl (126) **11.50** Barwy szczęścia (2706) **12.30** Koło fortuny **13.15** Zranione ptaki (178) – serial obyczaj. Turcja **14.05** Va banque – teleturniej **14.35** Na sygnale (315) – serial obyczaj. Polska

15.10 Wydział kryminalny Kitzbühel (99) – serial krym.
15.50 Gra na Maksa (15)
16.00 Koło fortuny – teleturniej
16.35 Familiada – teleturniej
17.15 Zakazany owoc (107) Erim chce wyjechać z Londynu i wrócić do domu. Kemal namawia Zehrę, by zaczęła z nim nowe życie. Alihan oznajmia Zeynep, że wyjeżdża do Ameryki.
18.00 Panorama
18.20 Va banque – teleturniej
18.45 Zranione ptaki (179)
19.30 Barwy szczęścia (2706, 2707) – serial Polska
20.40 Kulisy „M jak miłość”
20.55 M jak miłość (1690) – serial Polska
21.45 Gra na Maksa (15) – serial kom. Polska
21.55 Izabela, królowa Hiszpanii (9) – serial hist.
22.55 Libia – piekło uchodźców W poszukiwaniu pracy imigranci z całej Afryki przybywają do Libii. Tłoczą się w ośrodkach i slumsach, a ich jedyną nadzieją na lepszy los jest Europa.
0.10 Czwarta władza – film biograf. USA/W. Bryt. 2017 ★★★★

Polsat

6.00 Nowy dzień z Polsat News **8.40** Malanowski i Partnerzy **9.40** Sekrety rodziny **10.40** Dlaczego ja? **11.40** Gliniarze – serial fabularno-dokumentalny **12.50** Wydarzenia **13.20** Interwencja – magazyn **13.40** Trudne sprawy (1100) – serial fabularno-dokumentalny Polska **14.40** Dlaczego ja? (991) – serial fabularno-dokumentalny Polska

15.50 Wydarzenia
16.15 Interwencja – magazyn
16.30 Na ratunek 112 (429) Michał, syn właścicieli sieci restauracji, chce poznać dziewczynę, dla której nie będzie liczył się jego status materialny, dlatego decyduje się na pracę pomocnika kucharza.
17.00 Gliniarze (591) Na komendę zgłasza się szefowa placówki parabanku, która dostaje listy z pogróżkami. Detektywi odkrywają, że kobietę łączyła znajomość z byłym skazańcem.
18.00 Pierwsza miłość (3510) – serial Polska
18.50 Wydarzenia
19.25 Gość „Wydarzeń”
20.00 Strzelec wyborowy ★★★ – film sensacyjny USA 2021 Reż. Robert Lorenz, wyk. Liam Neeson, Katheryn Winnick, Teresa Ruiz
22.25 Źle się dzieje w El Royale ★★★★ – dramat krym. USA 2018 Reż. Drew Goddard, wyk. Jeff Bridges, Cynthia Erivo, Dakota Johnson
1.45 Niewidzialny – film sensacyjny USA 2005 ★★

TVN

5.25 Jak to jest zrobione? **5.55** Uwaga! **6.10** Ukryta prawda **7.05** Kuchenne rewolucje – reality show **8.00** Dzień Dobry TVN **11.45** Ukryta prawda – serial fabularno-dokumentalny Polska **12.55** Tajemnice miłości (59) – serial fabularno-dokumentalny Polska **14.00** Ukryta prawda (1354, 1145) – serial fabularno-dokumentalny Polska

16.10 Ten moment (27) – serial fabularno-dokument.
16.45 Kuchenne rewolucje – reality show
17.55 Ukryta prawda (1124)
19.00 Fakty
19.55 Uwaga! – magazyn
20.10 Doradca smaku – magazyn
20.15 Na Wspólnej (3535) – serial Polska
20.55 Milionerzy – teleturniej
21.35 Totalne remonty Szelągowskiej – magazyn Bohaterem odcinka jest 21-letni Kacper. Kiedy miał 9 lat zamieszkał u dziadków, którymi opiekował się do końca. Na remont domu po dziadkach nie miał pieniędzy, na szczęście na pomoc ruszyła Dorota Szelągowska z ekipą. Projektantka ma zamiar stworzyć dom nie tylko dla Kacpra, ale również dla jego dwóch braci i siostry.
22.40 Pierwszy śnieg – dramat krym. W. Bryt./USA/Szwecja/Japonia/Chiny 2017 Reż. Tomas Alfredson, wyk. Michael Fassbender, Rebecca Ferguson, Charlotte Gainsbourg ★★★
1.00 Co za tydzień – magazyn

TVN 7

7.45 Ukryta prawda **10.50** Opowieści małżeńskie **11.50** Zagadki losu **12.50** Ten moment **13.55** Rozwód. Walka o wszystko **14.55** Tajemnice miłości **15.55** Ukryta prawda **16.55** Zagadki losu **17.55** Opowieści małżeńskie **19.00** Papiery na szczęście (201, 202) **20.00** 40 kontra 20 **21.00** ★★★ Juliusz – komedia Polska 2018, reż. Aleksander Pietrzak, wyk. Wojciech Mecwaldowski **23.10** ★★★ Uniwersalny żołnierz – film akcji USA 1992, reż. Roland Emmerich, wyk. Jean-Claude Van Damme

TV 4

6.00 Strażnik Teksasu (49, 88) **8.00** Nasz nowy dom **9.00** Pierwsza miłość (3509) **9.50** Agenci. Biuro detektywistyczne (20) **10.50** Anatomia głupoty **11.55** Sędzia Judy **13.55** STOP Drogówka **16.00** Policjantki i policjanci (920) **17.00** Łowcy skarbów. Kto da więcej **19.00** Policjantki i policjanci (921) **20.00** Sprawiedliwi – wydział kryminalny (602) **21.00** ★★★ U-571 – dramat woj. USA/Fr./Wł. 2000, reż. Jonathan Mostow, wyk. Harvey Keitel **23.35** ★★★ Misja specjalna – film sens. Kanada 199

TVP Kultura

8.50 Arsene Lupin (6, 7) **11.00** Jan Serce (5) **12.15** Reżyserzy: Stanley Kubrick **13.20** Ameryka – film anim. **13.45** Informacje kulturalne **14.10** ★★★★ Daleko od okna – dramat Polska 2000 **16.15** Życie w Cranford (3) **17.25** Trzeci punkt widzenia **18.05** Arsene Lupin (8, 9) **20.00** ★★★★ Wróg numer jeden – thriller USA 2012, reż. Kathryn Bigelow, wyk. Mark Strong, Jessica Chastain **22.45** Informacje kulturalne **23.10** Scena muzyczna: Big Band Śląski **0.15** ★★★ Karbala – film wojenny 2015

TV Trwam

11.20 Stan bezpieczeństwa państwa **11.30** Ukryci w łonie Matki **12.20** Mojżesz – 10 przykazań (231) **13.05** Pasjonat muzyki i malarstwa. Marcin Żarnecki **13.30** Msza święta **14.30** 7 Kościołów Apokalipsy **15.00** Savionalia **16.10** Sanktuaria polskie **16.30** Porady medyczne bonifratrów **17.00** Świadkowie **17.30** Na łowy **18.15** Rozmowy niedokończone **19.30** Opowieści Theo **20.00** Informacje **20.20** Różaniec **21.00** Apel Jasnogórski **21.40** Polski punkt widzenia **22.00** Mojżesz – 10 przykazań (232)

TVP Sport

6.55 Piłka nożna: MŚ w Katarze: 4. mecz 1/8 finału **9.05** Studio Katar **11.00** Halo, Katar **12.00** Mundial 2022: Mundial lajt; Mundial na tak **14.00** Studio MŚ **15.50** (L) Piłka nożna: MŚ w Katarze: 5. mecz 1/8 finału **19.00** Studio MŚ w Katarze **19.50** (L) Piłka nożna: MŚ w Katarze: 6. mecz 1/8 finału **23.00** Mundialowy wieczór **23.55** Piłka nożna: MŚ w Katarze: 5. mecz 1/8 finału **2.05** Boks: Gala w Gatineau **4.05** MMA: MMA Bellator: Gala 287 w Mediolanie

TV Puls

9.00 Lombard. Życie pod zastaw (384) **10.00** Prawdziwe motywy **11.00** Rodzinny interes (143) **12.00** Zaklinaczka duchów (107) **13.00** Lombard. Życie pod zastaw (385) **14.00** Rodzinny interes (144) **15.00** Lombard. Życie pod zastaw (387) **16.00** Prawdziwe motywy **18.00** Lombard. Życie pod zastaw (541, 542) **20.00** ★★★ Zawrotna prędkość – thriller Fr./Belg./USA 2017 **21.55** ★★ W potrzasku – film sens. USA 2020 **23.40** ★★★ Blair Witch – horror USA/Kan. 2016 **1.40** Taki jest świat

★★★★★ koniecznie ★★★★ zdecydowanie tak ★★★ możesz ★★ nie musisz ★ zdecydowanie nie (L) na żywo

DVB-T stacje dostępne w naziemnej telewizji cyfrowej

WTOREK 6 Grudnia

TVP 1

7.00 Msza święta na Jasnej Górze **7.30** Kościół z bliska **8.00** Wiadomości **8.10** Pogoda **8.15** Kwadrans polityczny **8.35** Ranczo (97) **9.35** Komisarz Alex (98) **10.35** Ojciec Mateusz (352) **11.25** Kasta **12.00** Wiadomości **12.10** Agrobiznes, Agropogoda **12.35** Magazyn rolniczy **12.50** Niedźwiedzie z Kamczatki. Początek życia **14.00** Wspaniałe stulecie (153)

15.00 Wiadomości
15.15 Gra na Maksa (16) – serial kom. Polska
15.30 Studio Mistrzostw Świata w Katarze
15.50 (L) Piłka nożna: Mistrzostwa Świata w Katarze 7. mecz 1/8 finału
18.15 Jaka to melodia? – teleturniej muzyczny
19.00 Jeden z dziesięciu – teleturniej
19.30 Wiadomości
19.40 Studio Mistrzostw Świata w Katarze
19.50 (L) Piłka nożna: Mistrzostwa Świata w Katarze 8. mecz 1/8 finału
22.30 Gra na Maksa (16) Związek Ali i Maksa trwa już jakiś czas, ale Ala chętnie wróciłaby do etapu maślanych oczu i motyli w brzuchu. Przed Maksem niełatwe zadanie. Będzie musiał obudzić w sobie poetę...
22.35 Wiadomości wieczorne
22.50 Ocaleni – talk show
23.55 Magazyn śledczy Anity Gargas
0.35 Witamy u Hartmannów ★★★ – film Niemcy 2016

TVP 2

5.05 Na sygnale (252) **5.35** M jak miłość (1671) **6.25** Byłem głodny – daliście mi jeść **6.55** Rodzinka.pl (221) **7.30** Pytanie na śniadanie **11.15** Rodzinka.pl (127) **11.50** Barwy szczęścia (2707) **12.30** Koło fortuny **13.15** Zranione ptaki (179) – serial obyczaj. Turcja **14.05** Va banque – teleturniej **14.35** Na sygnale (316) – serial obyczaj. Polska

15.10 Wydział kryminalny Kitzbühel (100)
15.50 Gra na Maksa (16) – serial kom. Polska 2022
16.00 Koło fortuny – teleturniej
16.35 Familiada – teleturniej
17.15 Zakazany owoc (108) Halit dowiaduje się, że Yildiz dała jego przyjaciołom zbyt skromny prezent. Zehra rozwodzi się z Kemalem. Yildiz kupuje Zeynep drogą biżuterię, co irytuje Halita.
18.00 Panorama
18.20 Va banque – teleturniej
18.45 Zranione ptaki (180)
19.30 Barwy szczęścia (2707, 2708) – serial Polska
20.40 Kulisy „M jak miłość”
20.55 M jak miłość (1691) – serial Polska
21.45 Gra na Maksa (16)
21.55 Izabela, królowa Hiszpanii (10) – serial hist.
22.55 Świat według prof. Legutki – film dokumentalny Polska 2022
0.05 Jestem mordercą ★★★★ – dramat krym. Pol. 2016
2.10 Wszystkie pieniądze świata ★★★ – dramat kryminalny USA/W. Bryt./Włochy/Chiny 2017

Polsat

6.00 Nowy dzień z Polsat News **8.40** Malanowski i Partnerzy **9.40** Sekrety rodziny **10.40** Dlaczego ja? – serial fabularno-dokumentalny **11.40** Gliniarze – serial fab.-dokument. **12.50** Wydarzenia **13.20** Interwencja – magazyn **13.40** Trudne sprawy (1101) – serial fabularno-dokument. Polska **14.40** Dlaczego ja? (992) – serial fabularno-dokumentalny Polska

15.50 Wydarzenia
16.10 Pogoda
16.15 Interwencja – magazyn
16.30 Na ratunek 112 (430)
17.00 Gliniarze (592) Pewna kobieta zostaje ogłuszona, a w tym czasie ktoś porywa jej kilkumiesięczną córeczkę. Podejrzenia padają na biologicznego ojca dziecka, z którym matka nie utrzymywała kontaktu.
18.00 Pierwsza miłość (3511) – serial Polska
18.45 Mikołajkowy blok reklamowy
19.00 Wydarzenia
19.25 Gość „Wydarzeń”
20.00 30 lat Telewizji Polsat. Wielka gala jubileuszowa w Teatrze Wielkim
22.40 Pearl Harbor – dramat wojenny USA 2001 Reż. Michael Bay, wyk. Ben Affleck, Josh Hartnett, Kate Beckinsale Historia przyjaźni dwóch młodych pilotów, którzy zostali uwikłani w walki podczas ataku Japończyków na Pearl Harbor. ★★★
2.45 Kickboxer: Zemsta ★★ – film sensacyjny USA 2016

TVN

5.10 Jak to jest zrobione? **5.50** Uwaga! **6.10** Ukryta prawda **7.05** Kuchenne rewolucje – serial fabularno-dokumentalny **8.00** Dzień Dobry TVN **11.40** Doradca smaku **11.50** Ukryta prawda **12.55** Tajemnice miłości (60) – serial fabularno-dokumentalny **14.00** Ukryta prawda (1355, 1146) – serial fabularno-dokumentalny Polska

16.10 Ten moment (28)
16.45 Kuchenne rewolucje Magda Gessler rusza z odsieczą na „Zamek”. Znaną restaurację znajdującą się na Zamku Książąt Pomorskich w Szczecinku przejął Rafał. By w „Zamku” cokolwiek zjeść, trzeba długo czekać i słono zapłacić.
17.55 Ukryta prawda (1125)
19.00 Fakty
19.55 Uwaga! – magazyn
20.10 Doradca smaku
20.15 Na Wspólnej (3536) – serial Polska
20.55 Milionerzy – teleturniej
21.35 Historia zemsty ★★ – thriller USA 2017 Reż. Johnny Martin, wyk. Anna Hutchison, Nicolas Cage, Talitha Eliana Bateman Teena zostaje zgwałcona przez czterech mężczyzn. Prowadzący śledztwo John Dromoor zamierza zrobić wszystko, by sprawiedliwości stało się zadość – nawet jeśli karę trzeba będzie wymierzyć poza sądem.
23.40 Superwizjer – magazyn
0.15 Kuba Wojewódzki

TVN 7

7.45 Ukryta prawda **10.50** Opowieści małżeńskie **11.50** Zagadki losu **12.50** Ten moment **13.55** Rozwód. Walka o wszystko **14.55** Tajemnice miłości **15.55** Ukryta prawda **16.55** Zagadki losu **17.55** Opowieści małżeńskie **19.00** Ukryta prawda **20.00** 40 kontra 20 **21.00** ★★★ Nieuchwytny cel – film sens. USA 1993, reż. John Woo, Billy Burton, wyk. Jean-Claude Van Damme **23.05** ★★★ Człowiek tai chi – film sens. USA/Chiny/Hongk. 2013, reż. Keanu Reeves, wyk. Tiger Hu Chen **1.15** Mieszkając z duchem

TV 4

8.00 Nasz nowy sędom **9.00** Pierwsza miłość (3510) **9.50** Agenci. Biuro detektywistyczne (21) **10.50** Hardkorowy lombard **11.55** Sędzia Judy **13.55** STOP Drogówka **16.00** Policjantki i policjanci (921) **17.00** Łowcy skarbów. Kto da więcej **19.00** Policjantki i policjanci (922) **20.00** Sprawiedliwi – wydział kryminalny (603) **21.00** ★★★ Braven – film sens. Kan. 2018 **23.00** ★★ Błękitna laguna – film USA 1980 **1.10** ★★ Ulice strachu: Ostatnia odsłona – horror USA/Francja 2000. Reż. John Ottman, wyk. Jennifer Morrison

TVP Kultura

8.00 Przestrzeń pamięci **8.40** Zaginione skarby: „Madonna z Dzieciątkiem” Lucasa Cranacha starszego **8.55** Arsene Lupin (8, 9) **11.00** Jan Serce (6) **12.20** Maiden – film dok. **14.15** Informacje kulturalne **14.40** Forman vs. Forman – film dok. **16.10** Życie w Cranford (4) **17.30** Co dalej? **18.05** Arsene Lupin (10, 11) **20.00** ★★★ Atak paniki – komediodr. Polska 2017, reż. Paweł Maślona **21.50** Informacje kulturalne **22.15** Ballady i romanse – program rozrywkowy **0.00** Na drodze

TV Trwam

10.45 Zew natury **11.05** Mocni w wierze **12.20** Mojżesz – 10 przykazań (232) **13.10** Zrozumieć wartość życia **13.30** Msza św. **14.30** Rezurekcja **15.15** Ewangelia nasz biznesplan **16.10** Jestem mamą **16.25** Przyroda w obiektywie **16.40** Ojcostwo – polecam **17.10** Prosto o gospodarce **18.15** Rozmowy niedokończone **19.30** Każdy maluch to potrafi **19.45** Modlitwa dzieci **20.00** Informacje **20.20** Różaniec **21.00** Apel Jasnogórski **21.40** Polski punkt widzenia **22.00** Mojżesz – 10 przykazań (233)

TVP Sport

6.55 Piłka nożna: MŚ 6. mecz 1/8 finału **9.05** Studio Katar **11.00** Halo, Katar **12.00** Mundial 2022: Mundial lajt; Mundial na tak **14.00** Studio MŚ **15.50** (L) Piłka nożna: MŚ w Katarze: 7. mecz 1/8 finału **19.00** Studio MŚ w Katarze **19.50** (L) Piłka nożna: MŚ w Katarze: 8. mecz 1/8 finału **23.00** Mundialowy wieczór **23.55** Piłka nożna: MŚ w Katarze: 7. mecz 1/8 finału **2.05** Koszykówka: LM FIBA: Hapoel Holon – Legia Warszawa **4.00** MMA Bellator: Gala 288 w Chicago

TV Puls

8.00 Lombard. Życie pod zastaw (540, 385) **10.00** Prawdziwe motywy **11.00** Rodzinny interes (143, 144) **13.00** Lombard. Życie pod zastaw (386) **14.00** Rodzinny interes (145) **15.00** Lombard. Życie pod zastaw (388) **16.00** Prawdziwe motywy **18.00** Lombard. Życie pod zastaw (542, 543) **20.00** ★★★★ 13 Dzielnica – film sens. Fr. 2004 **21.30** ★★★ 13 dzielnica: Ultimatum – film sens. Fr. 2009 **23.45** ★★★★ Prawo zemsty – thriller USA 2009

★★★★★ koniecznie ★★★★ zdecydowanie tak ★★★ możesz ★★ nie musisz ★ zdecydowanie nie (L) na żywo

DVB-T stacje dostępne w naziemnej telewizji cyfrowej

eprasa.pl b293eeb241

ŚRODA 7 Grudnia

TVP 1

7.00 Msza święta **7.30** Rodzinny ekspres **8.00** Wiadomości **8.10** Pogoda poranna **8.15** Kwadrans polityczny **8.35** Ranczo (98) **9.35** Komisarz Alex (99) **10.35** Ojciec Mateusz (353) **11.25** Kasta **12.00** Wiadomości **12.10** Agrobiznes, Agropogoda **12.35** Rok w ogrodzie extra **12.50** Królestwo. Jak grzyby stworzyły nasz świat **14.00** Wspaniałe stulecie (154)

15.00 Wiadomości
15.20 Alarm! – magazyn
15.35 Gra słów. Krzyżówka
16.05 Przysięga (762)
Beyhan nie zgadza się na ślub Barana i Fidan. Chce znaleźć dla niego lepszą żonę. Kemal i Narin martwią się o Merta. Masal ma wyrzuty sumienia.
17.00 Teleexpress
17.15 Jaka to melodia?
17.55 Klan (4060)
18.20 Kasta (327): Kopalnia
19.00 Jeden z dziesięciu
19.30 Wiadomości
20.15 Alarm! – magazyn
20.30 Leśniczówka (620)
Karolina po wyjściu z więzienia nie chce mieszkać u Kasi. Zostaje w Warszawie, gdzie zamierza znaleźć pracę.
21.00 Nie lubię poniedziałku
★★★★ – komedia Polska 1971
Reż. Tadeusz Chmielewski, wyk. Jerzy Turek, Kazimierz Witkiewicz, Andrzej Herder
22.55 Umrzesz dwa razy
★★ – thriller USA 2018
Reż. Stacia Crawford, wyk. Victoria Barabas, Gino Anthony Pesi, Jake Allyn
0.30 The Good Doctor (38)

TVP 2

5.00 Na sygnale (253) **5.30** M jak miłość (1672) **6.25** Pożyteczni.pl **6.55** Rodzinka.pl (222) **7.30** Pytanie na śniadanie **11.15** Rodzinka.pl (128) **11.50** Barwy szczęścia (2708) **12.30** Koło fortuny – teleturniej **13.15** Zranione ptaki (180) – serial obyczaj. Turcja **14.05** Va banque – teleturniej **14.35** Na sygnale (317) – serial obyczaj. Polska

15.10 Wydział kryminalny Kitzbühel (101) – serial krym.
16.00 Koło fortuny – teleturniej
16.35 Familiada – teleturniej
17.15 Zakazany owoc (109)
Podczas wieczoru kawalerskiego Dündara dochodzi do bójki. Asuman usiłuje zabić Mustafę, który chce pojechać do Yildiz. Erim wraca z Londynu z dawnym kochankiem Ender.
18.00 Panorama
18.20 Va banque – teleturniej
18.45 Zranione ptaki (181)
Ayse jest bardzo przejęta sytuacją z Cemilem. Najbliżsi dziewczyny widzą jej cierpienie. Melis przekonuje Hülyę, że powinny zabić Ulviye, zanim ta się obudzi i zdradzi ich tajemnicę.
19.30 Barwy szczęścia (2708, 2709) – serial Polska
20.40 Kulisy seriali „Na dobre i na złe" i „Na sygnale"
20.55 Na dobre i na złe (863)
21.55 Izabela, królowa Hiszpanii (11) – serial hist.
22.55 Zmowa. Zagadka śmierci Iwony Cygan – film dokumentalny Polska 2022
0.10 Zimowa miłość – romans
★★★ Kanada/USA 2016

Polsat

6.00 Nowy dzień z Polsat News **8.40** Malanowski i Partnerzy **9.40** Sekrety rodziny **10.40** Dlaczego ja? – serial fabularno-dokumentalny **11.40** Gliniarze – serial fab.-dokum. **12.50** Wydarzenia **13.20** Interwencja – magazyn **13.40** Trudne sprawy (1102) – serial fabularno-dokumentalny Polska **14.40** Dlaczego ja? (993) – serial fabularno-dokumentalny Polska

15.50 Wydarzenia
16.15 Interwencja – magazyn
16.30 Na ratunek 112 (431)
17.00 Gliniarze (593)
Dochodzi do rabunku w magazynie firmy farmaceutycznej. Do obiegu trafiają komponenty chemiczne, z których wyprodukować można narkotyki.
18.00 Pierwsza miłość (3512) – serial Polska
18.50 Wydarzenia
19.25 Gość „Wydarzeń"
20.05 Jak rozpętałem II wojnę
★★★★ **światową (2)**: Za bronią – komedia Polska 1970
Reż. Tadeusz Chmielewski, wyk. Marian Kociniak, Jan Świderski, Wacław Kowalski
21.50 Gliniarz z Beverly Hills 2 – ★★★ komedia sens. USA 1987
Reż. Tony Scott, wyk. Eddie Murphy, Judge Reinhold, Jürgen Prochnow
Foley jedzie do Beverly Hills, by odwiedzić rannego przyjaciela. Spotkawszy dawnych znajomych decyduje się wspomóc ich w śledztwie.
0.05 To dopiero początek
★★ – komedia USA 2017

TVN

5.15 Kto was tak urządził? **5.50** Uwaga! **6.10** Ukryta prawda **7.05** Kuchenne rewolucje: Restauracja „Zamek", Szczecinek **8.00** Dzień Dobry TVN **11.40** Doradca smaku **11.50** Ukryta prawda **12.55** Tajemnice miłości (61) – serial fab.-dokum. Polska **14.00** Ukryta prawda (1356, 1147) – serial fabularno-dokumentalny Polska

16.10 Ten moment (29)
16.45 Kuchenne rewolucje – reality show
17.55 Ukryta prawda (1126)
Iwona i Nina wspólnie prowadzą salon fryzjerski. Spółdzielnia zawiadamia je, że zalegają z zapłatą czynszu. Odpowiedzialna za opłaty Nina twierdzi, że musiała zajść pomyłka.
19.00 Fakty
19.55 Uwaga! – magazyn
20.10 Doradca smaku
20.15 Na Wspólnej (3537) – serial Polska
20.55 Milionerzy – teleturniej
21.35 Top Model – reality show
23.10 Ostatnia misja USS
★★ **Indianapolis** – dramat hist. USA 2016
Reż. Mario van Peebles, wyk. Tom Sizemore, Nicolas Cage, Thomas Jane
USS Indianapolis powraca do bazy po dostarczeniu ładunku. Jednostka zostaje zaatakowana przez japońską łódź podwodną. Okręt tonie. Marynarze muszą zmagać się z pragnieniem, głodem i zmęczeniem.
1.50 Superwizjer – magazyn

TVN 7

5.45 Szkoła **6.45** 40 kontra 20 **7.45** Ukryta prawda **10.50** Opowieści małżeńskie **11.50** Zagadki losu **12.50** Ten moment **13.55** Rozwód. Walka o wszystko **14.55** Tajemnice miłości **15.55** Ukryta prawda **16.55** Zagadki losu **17.55** Opowieści małżeńskie – serial fab.-dokum. **19.00** Ukryta prawda **20.00** 40 kontra 20 – program rozrywkowy **21.00** Wataha (5, 6) – serial sens. Polska **23.30** ★★★ Bajecznie bogaci Azjaci – komedia rom. USA 2018, reż. Jon M. Chu, wyk. Constance Wu

TV 4

6.00 Strażnik Teksasu (91, 92) **8.00** Nasz nowy dom **9.00** Pierwsza miłość (3511) **9.50** Agenci. Biuro detektywistyczne (22) **10.50** Hardkorowy lombard **11.55** Sędzia Judy **13.55** STOP Drogówka **16.00** Policjantki i policjanci (922) **17.00** Łowcy skarbów. Kto da więcej **19.00** Policjantki i policjanci (923) **20.00** Sprawiedliwi – wydział kryminalny (604) **21.00** ★★★★ Hobbit: Pustkowie Smauga – film przygod. USA/Nowa Zel. 2013 **0.55** ★★★ Łowcy umysłów – horror USA/Hol./W. Bryt./Finlandia 2004

TVP Kultura

8.55 Arsene Lupin (10, 11) **11.00** Jan Serce (7) **12.10** Ostatnia góra **13.45** Informacje kulturalne **14.15** ★★★ Dzieci i ryby – komedia Polska 1996 **16.05** Życie w Cranford (5) **17.15** Którędy po sztukę **17.25** Przestrzeń pamięci **18.00** Arsene Lupin (12, 13) **20.00** ★★★ Piranie – film krym. Wł. 2019, reż. Claudio Giovannesi, wyk. Francesco Di Napoli **22.05** Informacje kulturalne **22.25** Tanie dranie – Moroz i Kłopotowski komentują świat **23.10** Świadek oskarżenia (1) – serial W. Bryt./USA 2017

TV Trwam

10.00 Audiencja Generalna Ojca Świętego **11.00** Z wędką nad wodę... **11.25** Jestem mamą **11.40** Prosto o gospodarce **12.20** Mojżesz – 10 przykazań (233) **13.10** Dinozaury z Krasiejowa **13.30** Msza św. **14.30** Kuźnia redemptorystów **15.20** Cioteczka **16.10** Na zdrowie **16.30** Tajemnice Watykanu **17.00** Po stronie prawdy **18.15** Rozmowy niedokończone **19.30** Opowieści z Księgi Cnót **20.00** Informacje **20.20** Różaniec **21.00** Apel Jasnogórski **21.40** Polski punkt widzenia **22.00** Mojżesz – 10 przykazań (234)

TVP Sport

6.55 Piłka nożna: MŚ w Katarze: 8. mecz 1/8 finału **9.05** Studio Katar **11.00** Mundial 2022: Gole fazy grupowej **13.00** Piłka nożna: MŚ w Katarze: 1/8 finału **15.15** Koszykówka: LM FIBA: Hapoel Holon – Legia Warszawa **17.15** (L) Boks: 1. dzień – finały kobiet **20.00** Mundial 2022: Po 1/8 finału **22.00** Mundialowy wieczór **22.55** Piłka nożna: MŚ w Katarze **1.05** Sporty walki – MMA: ONE Championship: Gala 164 w Manili **3.00** Boks Caleb Plant – Anthony Dirrell

TV Puls

6.00 Kobra – oddział specjalny (4, 7) **8.00** Lombard. Życie pod zastaw (541, 386) **10.00** Prawdziwe motywy **11.00** Rodzinny interes (144, 145) **13.00** Lombard. Życie pod zastaw (387) **14.00** Rodzinny interes (146) **15.00** Lombard. Życie pod zastaw (389) **16.00** Prawdziwe motywy **18.00** Lombard. Życie pod zastaw (543, 544) **20.00** ★★★ Hansel i Gretel: Łowcy czarownic – film fantasy USA/Niemcy 2013 **21.45** ★★★★ Nienawistna ósemka – film krym. USA 2015

★★★★★ koniecznie ★★★★ zdecydowanie tak ★★★ możesz ★★ nie musisz ★ zdecydowanie nie (L) na żywo

DVB-T stacje dostępne w naziemnej telewizji cyfrowej

CZWARTEK 8 Grudnia

TVP 1

7.00 Msza święta **7.30** Pełnia wiary **8.00** Wiadomości **8.10** Pogoda poranna **8.15** Kwadrans polityczny **8.35** Ranczo (99) **9.35** Komisarz Alex (100) **10.30** Ojciec Mateusz (354) **11.25** Kasta **12.00** Wiadomości **12.10** Agrobiznes, Agropogoda **12.35** Magazyn rolniczy **13.00** Tajemnice zwierząt: Mistrzowie regeneracji **14.00** Wspaniałe stulecie (155)

15.00 Wiadomości
15.20 Alarm! – magazyn
15.35 Gra słów. Krzyżówka
16.05 Przysięga (763) – serial
Gulperi stara się pocieszyć Fidan. Skruszona Tulay zjawia się w domu Emira. Narin i Kemal zapewniają Merta, że wierzą w jego niewinność. Trwają przygotowania do zaręczyn Fidan.
17.00 Teleexpress
17.15 Jaka to melodia?
17.55 Klan (4061)
18.20 Kasta (328): Matnia
19.00 Jeden z dziesięciu – teleturniej
19.30 Wiadomości
20.15 Alarm! – magazyn
20.30 Leśniczówka (621)
Na plebanię przychodzi brat proboszcza, Błażej. Mężczyzna kilka lat temu ukradł pieniądze z tacy. Zapewnia Wiktora, że się zmienił.
21.00 Na sygnale (398)
21.35 Sprawa dla reportera
22.35 Magazyn śledczy Anity Gargas
23.15 Magazyn kryminalny 997
0.10 Magazyn Ekspresu Reporterów

TVP 2

5.00 Na sygnale (254) **5.30** M jak miłość (1673) **6.20** Smaki świata – po bałkańsku **6.55** Rodzinka.pl (223) **7.30** Pytanie na śniadanie **11.15** Irmologion supraski **11.50** Barwy szczęścia (2709) **12.30** Koło fortuny **13.15** Zranione ptaki (181) – serial obyczaj. **14.05** Va banque – teleturniej **14.35** Na sygnale (318) – serial obyczaj. Polska

15.10 Wydział kryminalny Kitzbühel (102)
16.00 Koło fortuny – teleturniej
16.35 Familiada – teleturniej
17.15 Zakazany owoc (110)
Alihan i Zeynep mają okazję do rozmowy. Zeynep dowiaduje się, że intymne zdjęcia Ender i Alihana były efektem podstępu. Ender wprowadza zamieszanie na zebraniu zarządu.
18.00 Panorama
18.20 Va banque – teleturniej
18.45 Zranione ptaki (182)
Przedstawiciel banku informuje Safiye, że otrzyma ona kredyt, o który się ubiegała. Dogan stara się podnieść Ayse na duchu. Załamana dziewczyna niemal wpada pod samochód.
19.30 Barwy szczęścia (2709, 2710) – serial Polska
20.40 Ojciec Mateusz – kulisy
20.55 Ojciec Mateusz – serial krym. Polska 2022
21.55 Izabela, królowa Hiszpanii (12) – serial hist.
22.55 O mnie, o tobie – film dokumentalny
0.05 Bohater z wyboru
★★★ – film sensacyjny USA 2008

Polsat

6.00 Nowy dzień z Polsat News **8.40** Malanowski i Partnerzy **9.40** Sekrety rodziny **10.40** Dlaczego ja? – serial fabularno-dokumentalny **11.40** Gliniarze – serial fab.-dokum. **12.50** Wydarzenia **13.20** Interwencja – magazyn **13.40** Trudne sprawy (1103) – serial fabularno-dokumentalny Polska **14.40** Dlaczego ja? (994) – serial fabularno-dokumentalny Polska

15.50 Wydarzenia
16.10 Pogoda
16.15 Interwencja – magazyn
16.30 Na ratunek 112 (432)
17.00 Gliniarze (594) – serial fabularno-dokumentalny
18.00 Pierwsza miłość (3513) – serial Polska
18.50 Wydarzenia
19.25 Gość „Wydarzeń"
20.05 Jak poślubić milionera?
★★★ – kom. rom. Polska 2019
Reż. Filip Zylber, wyk. Małgorzata Socha, Michał Malinowski, Małgorzata Foremniak
22.30 Wszystko o Stevenie
★★ – komedia rom. USA 2009
Reż. Phil Traill, wyk. Sandra Bullock, Thomas Haden Church, Bradley Cooper
Rodzice umawiają nieśmiałą córkę na randkę w ciemno. Los kojarzy ją z przystojnym operatorem telewizyjnym. Ona widzi w nim mężczyznę marzeń, on jest przekonany, że trafił na osobę niepoczytalną.
0.45 Tamte dni, tamte noce – ★★★★ dramat Włochy/Francja/USA/Brazylia 2017
3.35 Świat według Kiepskich (221) – serial kom.

TVN

6.10 Ukryta prawda **7.05** Kuchenne rewolucje – reality show **8.00** Dzień Dobry TVN **11.40** Doradca smaku: Sałatka z awokado, tuńczykiem i ciecierzycą – magazyn kulinarny Polska **11.50** Ukryta prawda – serial fabularno-dokument. **12.55** Tajemnice miłości (62) – serial fabularno-dokumentalny Polska **14.00** Ukryta prawda (1357, 1148)

16.10 Ten moment (30)
16.45 Kuchenne rewolucje
17.55 Ukryta prawda (1127)
19.00 Fakty
19.55 Uwaga! – magazyn
20.10 Doradca smaku
20.15 Na Wspólnej (3538) – serial Polska
20.55 Milionerzy – teleturniej
21.35 Kuchenne rewolucje
W Grodzisku Mazowieckim, w cieniu pomnika Józefa Chełmońskiego, podwoje otwiera Cafe Orient X-press. Właściciele, Kasia i Piotr, postanowili rozszerzyć menu upadającej kawiarni o domowe obiady i pizzę.
22.45 Idealny facet dla mojej
★★★ **dziewczyny** – komedia romantyczna Polska 2009
Reż. Tomasz Konecki, wyk. Marcin Dorociński, Magdalena Boczarska, Izabela Kuna
Rodzime feministki popadają w kłopoty finansowe, więc postanawiają zarobić produkując... film pornograficzny.
1.15 Wielki mur – film fantasy
★★★ USA/Chiny/Hongkong/Australia/Kanada 2016
3.30 Uwaga! – magazyn

TVN 7

7.45 Ukryta prawda **10.50** Opowieści małżeńskie **11.50** Zagadki losu **12.50** Ten moment **13.55** Rozwód. Walka o wszystko **14.55** Tajemnice miłości **15.55** Ukryta prawda **16.55** Zagadki losu **17.55** Opowieści małżeńskie **19.00** Ukryta prawda **20.00** 40 kontra 20 **21.00** ★★★ Wykapany ojciec – komediodramat USA/Indie/Kan. 2013, reż. Ken Scott, wyk. Vince Vaughn **23.15** ★★★★ Niesamowity Hulk – film sf USA 2008, reż. Louis Leterrier, wyk. Edward Norton **1.30** Mieszkając z duchem

TV 4

8.00 Nasz nowy dom **9.00** Pierwsza miłość (3512) **9.50** Agenci. Biuro detektywistyczne (23) **10.50** Hardkorowy lombard **11.55** Sędzia Judy – real tv **13.55** STOP Drogówka **16.00** Policjantki i policjanci (923) – serial obyczaj. **17.00** Łowcy skarbów. Kto da więcej – reality show **19.00** Policjantki i policjanci (924) **20.00** Sprawiedliwi – wydział kryminalny (605) **21.00** ★★★ Łowca i Królowa Lodu – film fantasy USA/Chiny 2016 **23.30** ★ Anakonda: Krwawe ślady – film przygod. USA/Rum. 2009

TVP Kultura

8.55 Arsene Lupin (12, 13) **11.00** Jan Serce (8) **12.15** Stanisław Syrewicz odmieniany przez los – film dok. **13.20** Informacje kulturalne **13.55** ★★ Szatan z siódmej klasy – film Polska 2006 **15.50** Na kredyt – film krótkometr. **16.35** Powrót do Cranford (1) – serial obyczaj. W. Bryt./USA 2010 **17.45** Co dalej? **18.15** ★★★★ Paddington – komedia W. Bryt./Fr./USA/Chiny 2014 **20.00** Wstęp do filmu **20.05** ★★★★ Serpico – film krym. USA/Wł. 1973, reż. Sidney Lumet, wyk. Al Pacino **22.25** Informacje kulturalne

TV Trwam

10.15 Rozmowy niedokończone **11.35** Przyroda i ludzie **12.20** Ziemia obiecana (161) **13.00** Sanktuarium Cudu Eucharystycznego w Sokółce **13.30** Msza święta **14.30** Oratorium o Niepokalanym Poczęciu Najświętszej Maryi Panny **15.30** Mocarz pokory **16.10** Z wędką nad wodę... **16.35** Zew natury **17.15** Muzyczne chwile **17.30** Odpowiedzialni za Kościół **19.30** Przyjaciele i bohaterowie **20.00** Informacje **20.20** Różaniec **21.00** Apel Jasnogórski **21.40** Polski punkt widzenia **22.00** Ziemia obiecana (162)

TVP Sport

6.00 Mundialowy wieczór **6.55** Piłka nożna: MŚ w Katarze **9.05** Mundial 2022: Po 1/8 finału **11.20** Piłka nożna: MŚ w Katarze **13.30** Studio Pucharu Świata **13.40** (L) Biatlon: PŚ kobiet w Hochfilzen: Sprint na 7,5 km **16.00** (L) Boks 2. dzień – finały mężczyzn **20.00** Mundial 2022: Przed ćwierćfinałami **22.00** Mundialowy wieczór **22.55** Biatlon: PŚ kobiet w Hochfilzen: Sprint na 7,5 km **0.30** Boks 1. dzień – finały kobiet **3.50** Mundial 2022: Przed ćwierćfinałami

TV Puls

8.00 Lombard. Życie pod zastaw (542, 387) **10.00** Prawdziwe motywy **11.00** Rodzinny interes (145, 146) **13.00** Lombard. Życie pod zastaw (388) **14.00** Rodzinny interes (147) **15.00** Lombard. Życie pod zastaw (390) **16.00** Prawdziwe motywy **18.00** Lombard. Życie pod zastaw (544, 545) **20.00** ★★★ Firmowa gwiazdka – komedia USA 2016 **22.05** ★★★ Zły Mikołaj – komedia USA/Niemcy 2003 **0.00** ★★★ Sekspedycja – komedia rom. USA 2008

★★★★★ koniecznie ★★★★ zdecydowanie tak ★★★ możesz ★★ nie musisz ★ zdecydowanie nie (L) na żywo

DVB-T stacje dostępne w naziemnej telewizji cyfrowej

eprasa.pl b293eeb241

Stronę redaguje Zbigniew Jończyk
tel. 505 049 182, e-mail: jon.tg@op.pl

Gmina Ryki

CAŁE OSIEDLE MA NOWE ULICE

Długo wyczekiwana inwestycja po ponad roku została zakończona. Oprócz asfaltów i chodników zmodernizowano infrastrukturę wodno-kanalizacyjną oraz oświetlenie na pięciu ulicach. - Żyjemy w innym świecie - mówi Wojciech Szmigiel, sołtys osiedla Jana Pawła II

- Inwestycja nareszcie poprawiła estetykę naszego sołectwa. Pozwoli przede wszystkim na bezpieczniejsze korzystanie z infrastruktury drogowej zarówno uczniom zmierzającym do pobliskiej szkoły, jak i pozostałym mieszkańcom - chwali sołtys Wojciech Szmigiel

Po Jarmołówce, Działkach, Starym Mieście przyszła kolej na osiedle Jana Pawła. Zmodernizowanych zostało 12 ulic. Na osiedlu została również wybudowana kanalizacja deszczowa. - *Większość mieszkańców odetchnęła z ulgą, ponieważ wykonanie kanalizacji deszczowej rozwiązało problem ciągłego zalewania garaży w ich domach. Ludzie są bardzo zadowoleni, że doczekali się osiedla, które wyglądem i estetyką pasuje nareszcie do nazwy sołectwo Jana Pawła* - mówi sołtys Wojciech Szmigiel.

Ulica Staszica przed i po modernizacji

Skrzyżowanie ulic Jana Pawła II i Wierusz-Kowalskiego w trakcie inwestycji i po zakończeniu

NOWY ASFALT I KOSTKA

Inwestycja została podzielona na dwie części. Pierwsza objęła przebudowę ulic Jana Pawła II, Szarych Szeregów, Czesława Skotnickiego, Janusza Wierusz-Kowalskiego, Stefana Żeromskiego, Wacława Nałkowskiego, Bolesława Prusa, Słonecznej i Stanisława Staszica. Ulice: Gen. Józefa Bema, Emilii Plater, Marii Skłodowskiej-Curie weszły w zakres drugiej części zadania.

Ulice Jana Pawła II, Szarych Szeregów i Słoneczna zyskały nowe nawierzchnie asfaltowe. Pozostałe zostały wykonane z kostki brukowej. Oprócz kanalizacji i nowych nawierzchni ulic, są również nowe chodniki. - *Inwestycja ta nareszcie poprawiła estetykę naszego sołectwa. Pozwoli przede wszystkim na bezpieczniejsze korzystanie z infrastruktury drogowej zarówno uczniom zmierzającym do pobliskiej szkoły, jak i pozostałym mieszkańcom* - chwali sołtys.

Dodatkowo odtworzony został też odcinek ulicy Żytniej w miejscu, gdzie przeprowadzono kanalizację do połączenia jej z istniejącą siecią w ul. Wspólnej.

BEZ DOFINANSOWANIA ANI RUSZ

Prace ruszyły w sierpniu ubiegłego roku. Inwestycja mogła być zrealizowana dzięki dofinansowaniu z budżetu państwa w ramach Funduszu Dróg Samorządowych. Choć nie było to takie oczywiste. Po ukazaniu się listy rankingowej okazało się, że jest na pierwszym miejscu, ale listy rezerwowej. Jeszcze dalej, bo na 15 miejscu znalazła się druga część inwestycji (Bema, Plater, Skłodowskiej-Curie). Ostatecznie, dzięki oszczędnościom przetargowym, obydwie otrzymały dofinansowanie z budżetu państwa w wysokości blisko 1,9 mln zł. W sumie inwestycja kosztowała prawie 5 mln zł. Wszystkie środki z funduszu sołeckiego od 2019 roku były przeznaczane na to zadanie (ok.125 tys. zł). - *Jako sołtys wraz z radą sołecką, czyli Grażyną Sawicką, Anną Janiszek i Markiem Magnuszewskim, którzy służyli mi dużą pomocą, cieszymy się, że mogliśmy uczestniczyć w tak dużym przedsięwzięciu, które będzie służyć naszym mieszkańcom przez lata. Wraz z mieszkańcami kieruję podziękowania dla wszystkich, którzy przyczynili się do zrealizowania inwestycji w naszym sołectwie* - podkreśla Wojciech Szmigiel. Kolejne 40 tys. zł z funduszu sołeckiego na przyszły rok przeznaczono na urządzenie zieleni.

KOLEJNE INWESTYCJE W PLANACH

- *To było duże i ważne zadanie, bo to kwestia nie tylko zdegradowanych ulic, ale przede wszystkim ich zalewania. Z tym był zawsze problem* - mówi Jarosław Żaczek, burmistrz Ryk. Drogowy boom w gminie Ryki trwa. Część inwestycji, jak np. budowa ulicy Okopowej jest w trakcie realizacji. Trwają też przygotowania do kolejnych. - *Jesteśmy w trakcie opracowywania dokumentacji na ulice w centrum Ryk, czyli Kościuszki, Szkolnej i Wąskiej* - oznajmia burmistrz. Jest już dokumentacja, a nawet pozyskane dofinansowanie na przebudowę ulicy Piaskowej. Zanim pojawi się nowy asfalt zostanie tam wykonana kanalizacja. Kolejne plany dotyczą ulic Górnej i Myśliwskiej. W przyszłym roku zostanie wybudowana tam kanalizacja, a gmina złożyła wniosek do Funduszu Dróg Samorządowych o pieniądze na budowę dróg.

W trakcie jest opracowywanie dokumentacji dla osiedla Słowackiego Jednorodzinne. - *Ze względu na skalę tego przedsięwzięcia, będzie musiało zostać podzielone na etapy* - zastrzega burmistrz Żaczek. Gotowa dokumentacja jest natomiast na osiedle Brzezinka. Tu też zadanie będzie realizowane etapami, po wykonaniu kanalizacji sanitarnej w przyszłym roku. - *Jeżeli chodzi o te dwa osiedla, to będziemy składać wnioski o dofinansowanie w przyszłym roku. Nie ma szans, żebyśmy wykonali to bez wsparcia zewnątrz* - zaznacza włodarz. Skala planowanych inwestycji drogowych to ponad 50 mln zł. Wyzwaniem będzie również budowa przedłużenia ulic Kochanowskiego i Granicznej w kierunku ul. Lubelskiej. - *Szukamy dofinansowania, bo to też jest duża inwestycja. Planów jest dużo. Przygotowujemy się dokumentacyjnie, bo to będzie dawało szanse ubiegania się o środki na te inwestycje* - kończy burmistrz Ryk. Nie brakuje również mniejszych inwestycji, jak np. ul. Złota.

Zbigniew Jończyk

egnieta.pl b29300002

BIESIADA DLA STARSZYCH I MŁODSZYCH

Uczniowie pokazali, jak bardzo rozwinęli swoje umiejętności, koła gospodyń pochwaliły się tradycją, zaś kapela zadbała o muzykę i dobry nastrój. Mieszkańcy gminy Ułęż integrowali się na międzypokoleniowym pikniku

Wminiony piątek (25 listopada) sala gimnastyczna w Szkole Podstawowej w Sobieszynie rozbrzmiewała gwarem i zapachem regionalnych smakołyków. Motywem przewodnim przedsięwzięcia było hasło „Przeszłość i teraźniejszość". - *Nasza impreza jest formą integracji międzypokoleniowej osób starszych zamieszkałych na terenie gminy oraz dzieci i młodzieży. W czasie tego spotkania chcemy pokazać z jednej strony przeszłość (pokaz kowalstwa, występy kół gospodyń wiejskich), a z drugiej strony teraźniejszość, czyli pasje i zaangażowanie młodych ludzi* - wyjaśnia Tomasz Lipiński z Lubelskiego Ośrodka Samopomocy, organizator wydarzenia.

Swój udział w pikniku wyraźnie zaznaczyła młodzież. Uczniowie ze szkół w Sobieszynie i Białkach Dolnych zaprezentowali to, co udało się placówkom kupić dzięki programowi „Laboratoria Przyszłości". Z kolei koło gospodyń z Ułęża zaprezentowało wystrój dawnej chaty oraz tego, co w niej się znajdowało. Panie przypomniały też, do czego służył kołowrotek, jak się wypiekało chleb i czym były „pierzaki".

Z gościnnym występem ku uciesze publiczności wystąpiła Kazimierska Kapela Biesiadna

Akcent współczesności zaznaczyli na spotkaniu uczniowie szkół podstawowych w Sobieszynie i Białkach Dolnych. Zaprezentowali to, czego mogli się nauczyć dzięki urządzeniom z programu „Laboratoria przyszłości"

Podczas wydarzenia nie zabrakło części artystycznej. Furorę wśród uczestników wywołał występ akordeonistów z Kazimierskiej Kapeli Biesiadnej. Ale i miejscowe koła gospodyń nie ustępowały im w umiejętnościach. Ułęskie panie zaśpiewały bowiem biesiadną piosenkę. Natomiast Róża Lemieszek z KGW w Sobieszynie przedstawiła własny wiersz o zaletach programu dla seniorów, który realizuje gmina Ułęż wraz z Lubelskim Ośrodkiem Samopomocy.

Ekspozycja Koła Gospodyń Wiejskich z Ułęża zajęła nieomal połowę sceny. A to i tak mała część ich dorobku, bo panie pamiątek z dawnych lat mają około 300. Tym razem zaprezentowali wystrój dawnej chaty

TAKIE SPOTKANIA SĄ POTRZEBNE

Różnorodność oferty zaprezentowanej w trakcie pikniku zadowoliła uczestników. Większość publiczności stanowili seniorzy, którzy aktywnie uczestniczą w różnych zajęciach organizowanych przez LOS. - *Przychodzę na nordic walking, brałam udział w wycieczce i korzystam z rehabilitacji. A biesiada bardzo mi się podoba* - mówi Honorata Kulik.

- *Muzyka panów z kapeli ożywia nasze wspomnienia. Tak samo i opowieści o dawnych czasach na wsi. My to dobrze znamy, bo nasi rodzice pracowali w ten sposób* - przyznaje Grażyna Walczak.

Piosenki i pokazy zachwyciły też Bogumiłę Roczniak, która na co dzień chętnie przychodzi na masaż i zajęcia informatyczne.

Podobnie o pikniku wypowiada się męska część widowni. - *Podoba mi się. Takie spotkania są potrzebne, a najbardziej dla młodych, bo oni nie wiedzą, jak wyglądało kiedyś życie na wsi i jak się dawniej bawiono* - zauważa Jan Krekora.

Z przebiegu imprezy, i nie tylko, zadowolona jest także wójt Ułęża. - *Dziękuję Lubelskiemu Ośrodkowi Samopomocy za współpracę i zaangażowanie na naszym terenie. To najpiękniejsza gmina w powiecie. Ma nie tylko wspaniałą przyrodę, ale jest także bogata ludźmi, bo kierujemy się szacunkiem do naszej tradycji i historii* - podsumowuje Barbara Pawlak.

Trzygodzinną biesiadę pomógł sfinansować program „Międzypokoleniowe Centra Edukacyjne - Wsparcie Integracji Międzypokoleniowej". Natomiast sama koncepcja wydarzenia powstała dzięki Lubelskiemu Ośrodkowi Samopomocy, który wspólnie z gminą Ułęż prowadzi w okolicy zajęcia, szkolenia i inne formy wsparcia dla seniorów.

Tomasz Kępka

BohaterON „u Kickiego"

Po raz kolejny Zespół Szkół im. Kajetana hr. Kickiego w Sobieszynie włączył się do ogólnopolskiej akcji, której celem jest upamiętnienie uczestników powstania warszawskiego

Dzięki wyposażeniu ze szkolnego magazynu wojskowego, inwencji uczniów, a także wsparciu otrzymanemu od uczniów i nauczycieli kreacje rekonstruktorów wyglądały realistycznie

Ponad 60 uczniów w starannie przygotowanych strojach wzięło udział w inscenizacji, podczas której, oprócz hołdu złożonego bohaterom powstania, przećwiczyli elementy wojskowego szkolenia związanego z wejściem do budynku, przemieszczaniem się w trudnym terenie, a także opatrzenie i ewakuację rannego po zaimprowizowanym ostrzale.

- *Przygotowania do finału trwały kilka tygodni. Wspólne oglądanie zdjęć, filmów, teledysków obrazujących przebieg powstania, a potem „przegląd" szaf sprawiły, że oprócz "żołnierzy" Polskiego Państwa Podziemnego razem z nimi w szeregu stanęli harcerze, sanitariuszki* - opowiada Wojciech Niedziółka, nauczyciel historii. Wśród uczniów można było zobaczyć również warszawskiego „cwaniaka". Atrapy broni, koktajle Mołotowa i świece dymne doskonale wpisywały się w finałowy pokaz zrealizowany z zachowaniem zasad bezpieczeństwa w starym budynku szkoły. Syrena strażacka wypożyczona od OSP w Trzciankach zasygnalizowała symbolicznie godzinę W.

EDUKACJA HISTORYCZNA

- *Kształtowanie postaw patriotycznych i edukacja historyczna zajmują niezwykle ważne miejsce w procesie szkolenia uczniów Oddziałów Przygotowania Wojskowego. Już od pierwszych dni w szkole stykają się z lokalną historią, a poprzez udział w rajdach, historycznych projektach i przedsięwzięciach, a także udział w uroczystościach dają świadectwo patriotyzmu* - podkreśla pan Wojciech.

Pamięć o Tych, którym zawdzięczamy wolność, to element „sztafety pokoleń", dzięki której Polacy przetrwali czas zaborów, a także zdali egzamin z patriotyzmu w trudnych momentach historii Ojczyzny.

Podziękowania

Za wsparcie przy realizacji projektu: Agnieszce Ratyńskiej, Monice Chadaj-Brejnie, Dorocie Stosio, Łukaszowi Piątkowi, Jarosławowi Szlendakowi oraz Marcinowi Jabłońskiemu z Ośrodka Edukacji Ekologicznej w Sobieszynie

GRAŻYNA SZCZEPANIAK PRZEWODNICZĄCĄ DĘBLIŃSKICH SENIORÓW

Wieloletniego przewodniczącego Jana Prządkę zastąpiła Grażyna Szczepaniak, która z nowym zarządem będzie pełniła swoją rolę przez kolejne pięć lat

Nowy zarząd dęblińskiego oddziału Polskiego Związku Emerytów, Rencistów i Inwalidów (od lewej): Dariusz Kowalski, Elżbieta Sznapka, Wiesława Krupa, Grażyna Szczepaniak, Jacek Dobraczyński, Bogusława Serowik, Krystyna Jopek, Zbigniew Grzegorzewski, Teresa Szczepaniak, Wiesława Zaremba, Adolf Długosz

Najważniejszym punktem zebrania sprawozdawczo-wyborczego było powołanie nowych władz dęblińskiego oddziału Polskiego Związku Emerytów, Rencistów i Inwalidów.
Do prezydium zarządu zostali wybrani: Teresa Szczepaniak (sekretarz) oraz Bogusława Serowik (skarbnik). Zastępcami przewodniczącej zostali: Zbigniew Grzegorzewski oraz Jacek Dobraczyński, zaś członkami: Krystyna Jopek, Dariusz Kowalski, Wiesława Zaremba, Elżbieta Sznapka, Adolf Długosz i Wiesława Krupa. Komisja rewizyjna będzie pracowała w składzie: Teresa Grzeszczyk, Hanna Wiaderny i Danuta Sadowska.

KIEPSKIE WARUNKI LOKALOWE

Grażyna Szczepaniak jest emerytowaną dyrektorką Poradni Psychologiczno-Pedagogicznej w Dęblinie. W placówce pracowała ponad 23 lata. - *Wybierając się na zebranie nie sądziłam, że zostanę przewodniczącą. Oczywiście namawiano mnie, bym przejęła rolę pana Jana, ale raczej byłam na „nie”* - wyznaje Pani Grażyna. - *Przede mną wiele pracy. Będę musiała szybko wdrożyć się w nową rolę. Do tego mamy kiepskie warunki lokalowe. Nie ma co ukrywać, że rola przewodniczącej absorbuje wiele czasu. Dwa dni w tygodniu będę pracowała w biurze. Do tego będą dochodzić spotkania z zarządem okręgowym w Lublinie* - dodaje.

„LUBIĘ PRACOWAĆ Z LUDŹMI”

Nowa przewodnicząca podkreśla, że duże ukłony za możliwość użytkowania lokalu należą się burmistrz Beacie Siedleckiej. - *Cieszymy się, że mamy swoje miejsce, ale nie ma co ukrywać, przebywanie w piwnicy starego domu kultury nie należy do przyjemności. Mimo ogrzewania, jest tam zimno, ale na ten moment cieszymy się z tego, co mamy. Mimo niedogodności jestem pełna zapału. Pamiętamy również o wsparciu i pomocy finansowej udzielanej przez PCPR w Rykach. Lubię pracować z ludźmi, przysłużyć się komuś w dobrym tego słowa znaczeniu, pomóc innym. To mnie zmotywowało do tego, by podjąć się powierzonej funkcji* - oznajmia była dyrektor Poradni Psychologiczno-Pedagogicznej.

PONAD 260 OSÓB W ZWIĄZKU

W zebraniu sprawozdawczo-wyborczym wzięło udział ponad 100 członków. Do organizacji należy nieco ponad 260 osób. - *Mamy bardzo dużą grupę osób, które chcą się integrować. W przeszłości wyjeżdżaliśmy na wiele spotkań. Mamy za sobą pobyty w górach, nad morzem. Spotykaliśmy się przy ogniskach. Mieliśmy pogadanki z policjantem, lekarzem, psychologiem czyli osobami, które mogą wnieść coś w życie osób starszych* - mówi Szczepaniak.

„PRZEDE MNĄ DUŻE WYZWANIE”

Pani Grażyna zastąpiła Jana Prządkę, który był przewodniczącym przez ponad 40 lat. - *Początki będą bardzo trudne. Tym bardziej, że nie mogę spotkać się na razie z panem Janem ze względu na jego pobyt w szpitalu. Zdaję sobie sprawę, że przede mną duże wyzwanie. Jako zarząd będziemy chcieli kontynuować pracę mojego poprzednika oraz wdrażać nowe pomysły. Na tym będziemy bazować. Wysłuchamy również członków naszego związku. Każdy będzie mógł „sprzedać” swój głos. Jesteśmy otwarci na współpracę ze wszystkimi osobami zrzeszonymi w naszych szeregach* - dodaje.

PREMIEROWE SPOTKANIE

Już 2 grudnia odbędzie się pierwsze zebranie nowego zarządu. - *Będzie to spotkanie typowo robocze. Przyjmiemy plan działania, zaplanujemy spotkania, spiszemy pomysły. Dopiero później będę mogła powiedzieć trochę więcej. Przed nami święta, więc będziemy chcieli zorganizować tradycyjne spotkanie, by połamać się opłatkiem i zaśpiewać kolędy* - mówi przewodnicząca.
71-latka przyznaje, że starsi ludzie chcą się ze sobą spotykać, integrować, szczególnie osoby samotne. - *Dopóki trwa związek małżeński, jest do kogo otworzyć usta. Gdy już jednej z osób zabraknie, ciężko jest odnaleźć się w nowej rzeczywistości. Nasz związek jest idealnym miejscem, gdzie można przyjść, pogadać, wypić herbatę. Nie jesteśmy grupą hermetyczną. Każdy może do nas dołączyć* - zauważa.

- Przede mną wiele pracy. Będę musiała szybko wdrożyć się w nową rolę. Nie ma co ukrywać, że rola przewodniczącej absorbuje wiele czasu. Dwa dni w tygodniu będę pracowała w biurze. Do tego będą dochodzić spotkania z zarządem okręgowym w Lublinie - mówi Grażyna Szczepaniak

SYMBOLICZNA OPŁATA

Każdy członek musi uiścić składkę roczną. - *Ona jest naprawdę symboliczna. Nowi członkowie muszą się liczyć z tym, że będą musieli zapłacić dosłownie kilka złotych. To koszt legitymacji. Zachęcamy kolejne osoby do naszego świata* - kończy nowa przewodnicząca.

Mateusz Połynka

Zobacz zdjęcia

Na stronie www.tudeblin.pl można obejrzeć zdjęcia ze spotkania. Zapraszamy na nasz portal

Okolica pędzlem Pawełczaka

W miniony piątek w Miejskim Domu Kultury w Dęblinie odbyła się inauguracja wystawy Jarosława Pawełczaka

Zgromadzeni mogli zapoznać się z pracami artysty urodzonego w 1974 roku w Radzyniu Podlaskim. Obecnie mieszka i tworzy w Zabielu. Uprawia malarstwo sztalugowe farbami olejnymi w technice alla prima. Ulubionym motywem jego prac jest pejzaż. Duża część jego obrazów powstaje w plenerze, gdzie szuka inspiracji w otaczającej przyrodzie. Obrazy Pawełczaka znajdują się w prywatnych kolekcjach w kraju i za granicą.
Co ciekawe, kilka minut po otwarciu wystawy pod obrazami pojawiły się karteczki z napisem „sprzedane”. - *Nie spodziewałem się, że dęblinianie tak ochoczo będą chcieli mieć moje prace w swoich domach. Dla mnie to wielka radość i docenienie mojej twórczości* - mówi artysta. Wystawę można oglądać do 20 grudnia.
W czasie spotkania zgromadzeni mogli wysłuchać piosenek w wykonaniu: Marysi Potas, Kingi Mikusek, Zofii Pieńkosz oraz Szymona Haby, którzy pracują pod kierunkiem Ewy Rząsy.

Zgromadzeni mogli wysłuchać piosenek w wykonaniu m.in. Marysi Potas

Pamiątkowe zdjęcie uczestników spotkania

eprasa.pl b293eeb241

KRZYŻÓWKA z HASŁEM Nr 46 (2022)

Litery z pól ponumerowanych od 1 do 19 utworzą rozwiązanie niniejszej krzyżówki

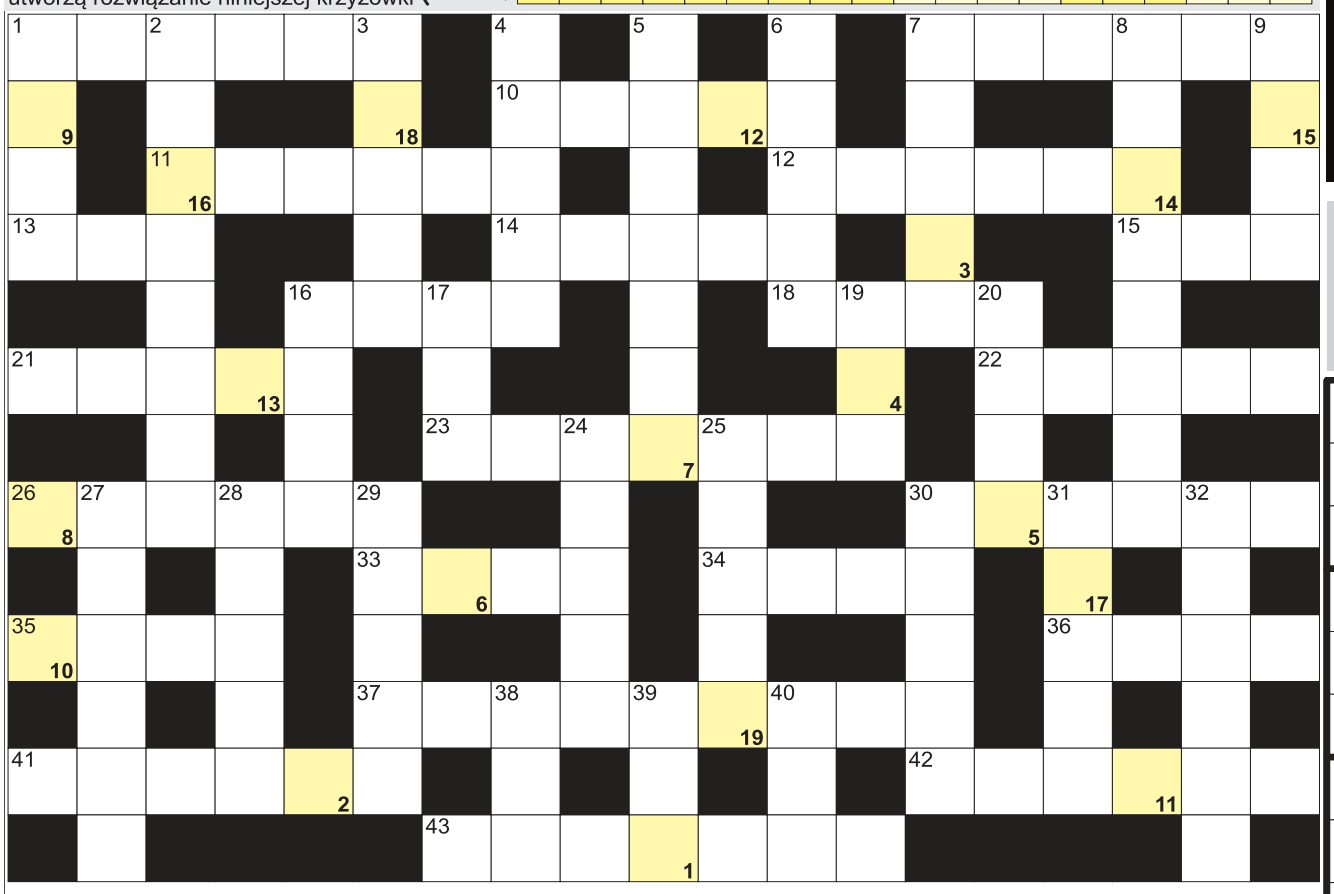

POZIOMO: 1) sąsiad Rumuna i Turka; 7) jeden z księżyców Marsa; 10) bohaterka baśni "Królowa śniegu"; 11) inaczej damski, kobiecy; 12) Herkules, detektyw z książek Agathy Christie; 13) ulica w języku francuskim; 14) Degas, francuski malarz; 15) drugi największy księżyc Saturna; 16) dawny płyn do narkozy; 18) zwierzęce wcielenie boga Thota; 21) Miasta lub Stanu Cywilnego; 22) argentyński taniec; 23) nieprzemakalne ubranie marynarza; 26) nie słodka; 30) człowiek mówiący nieprawdę; 33) przepływa przez Lahaur; 34) niesie pomoc w górach; 35) stolica włoskiej Apulii; 36) inna nazwa glonów; 37) broni go adwokat; 41) zestaw naczyń stołowych; 42) nadchodzące Bożego Narodzenia; 43) zadaszona stołówka dla ptaków.

PIONOWO: 1) waluta Etiopii; 2) mała wśród sztućców; 3) sztabkowy lub wodny w piecu; 4) reproduktor w stajni; 5) ze stolicą w Montevideo; 6) wyspa z Lazurową Grotą; 7) ryją na buchtowisku; 8) taktomierz dla muzyka; 9) wynik dodawania; 16) biblijna kraina szczęścia; 17) Umberto, napisał "Imię Róży"; 19) pseudonim Karola Dickensa; 20) stół do jadalni; 24) Orzeszkowa, polska pisarka; 25) umowa o pracę dla aktora; 27) kwiecista korona; 28) jest nim wokaliza; 29) pies Odyseusza; 30) chłopiec ze Stumilowego Lasu; 31) napady paniki lub duszności; 32) "Pan ..." Zbigniewa Herberta; 38) wąż z "Księgi dżungli" Kiplinga; 39) częstochowski w wierszu; 40) pas przepasujący kimono.

SPONSOREM NAGRODY JEST:

GALERIA JUBILATKA
Ryki, Rynek Stary 1 (nad Biedronką)
4F outhorn moodo
NIPPLEX 5.10.15. greenpoint

Na rozwiązanie krzyżówki z gazety nr 48/2022 czekamy do 12 grudnia 2022 roku. Hasła krzyżówek należy dostarczyć do naszej redakcji lub wrzucić do skrzynki kontaktowej z podaniem imienia, nazwiska i adresu.

GALERIA JUBILATKA
Ryki, Rynek Stary 1 (nad Biedronką)

Sprawdź się w Naszym SUDOKU:
Wypełnij poniższe diagram 9×9 w taki sposób, aby w każdym wierszu, w każdej kolumnie oraz w każdym z dziewięciu pogrubionych kwadratów 3×3 znalazło się po jednej cyfrze od 1 do 9:

5	3	1		4			6	
6		9		7	5			1
		7			1	4	5	9
	7		5		6			8
		2		8		1		
1	8			9	2			
		8	7		4	9		
4		6	8		3	5	1	
							2	4

	8	6		1			4	3
		9			7		6	5
	5	2	6		3			
	7			3		5		
			5	9		4	3	
	3	5			4		1	
			8		1	6		
6	2	7	3			1		8
	9	8			6	3	7	

JOLKA z HASŁEM Nr 46 (2022)

Litery z pól z kropką czytane rzędami, utworzą rozwiązanie:

Poniżej ujawniliśmy spółgłoski "M". Miejsce wpisu haseł do odgadnięcia. Rozwiązaniem jest hasło z pól oznaczonych kropką - czytanych rzędami.

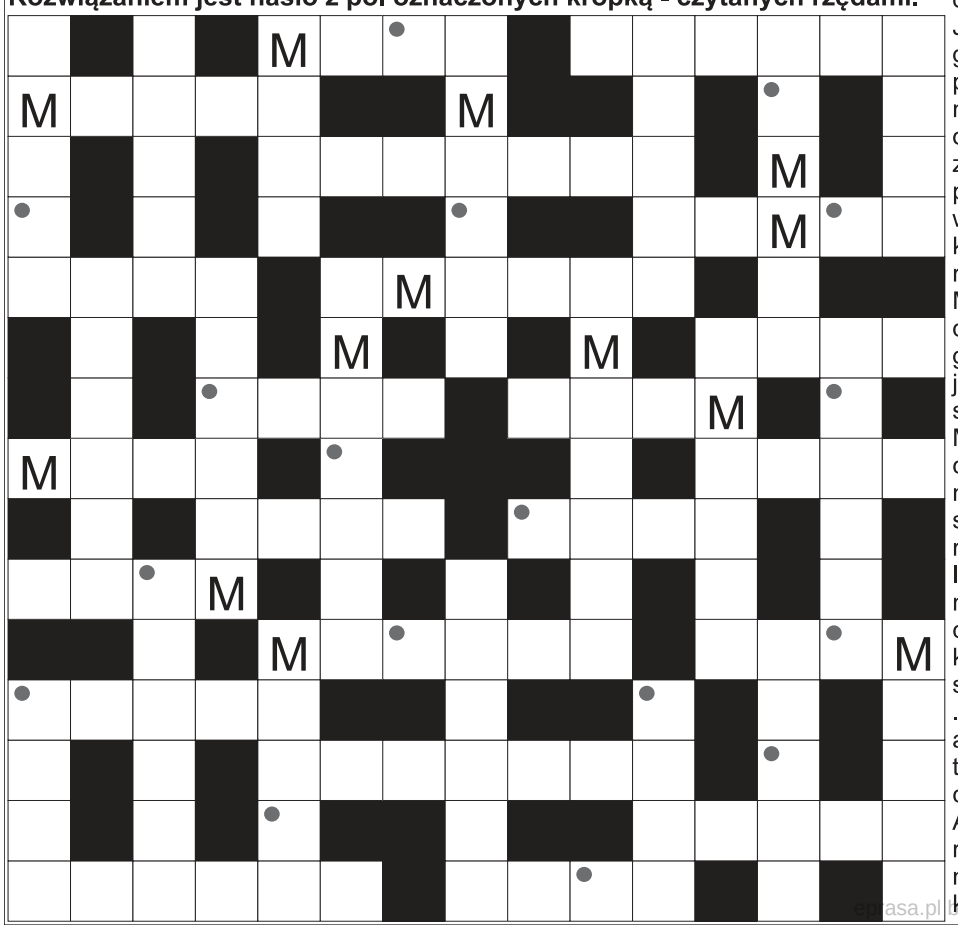

inaczej różanecznik, roślina ozdobna; A dla elektryka; waluta Jemenu; urzędowy strój sędziego; kara dla kierowcy; przedmiot przynoszący szczęście; opis mapy inaczej; klatka filmowa; obcy wszczep do ciała; utrata, zanik pamięci; odcisk stopy na piasku; biblijny ojciec Abla; największa z wysp Schoutena; wykonywał je Herkules za karę; starożytne państwo z Suzą; stolica Malediwów; śmieszka, ptak wodny; przepływa przez Wiszegrad; drzewo z węgierkami; pojazd Świętego Mikołaja; pierwiastek Sn; potocznie o składce; Mauresmo, była tenisistka francuska; niechciana poczta internetowa; leje lub kropi za oknem; szkoła średnia; okres postu z roratami; Erato, Euterpe oraz Talia; przepływa przez Wettingen; miasto Talesa; słoń się nimi wachluje; amerykańska agencja kosmiczna; inaczej brzdąc, szkrab; kraj z Hajfą i Tel Awiwem; ... Picchu, słynne miasto Inków; amerykański stan z Salt Lake City; "... Szachrajka" z bajki Brzechwy; końcowa część książki; Albert, napisał "Dżumę"; włoski region z Perugią; na złamanej nodze lub ręce; niemiecka marka sportowa.

WYKREŚLANKA: znajdź 20 drużyn z Mistrzostw Świata w Katarze. Wykreśl je od góry do dołu, od lewej do prawej i na ukos: Ekwador, Senegal, Francja, Tunezja, Japonia, Holandia, Polska, Anglia, Meksyk, Niemcy, Maroko, Belgia, Ghana, Kanada, Katar, Walia, Dania, Serbia, Argentyna, Brazylia.

K	U	B	E	K	A	N	A	D	A
F	J	O	R	D	E	K	C	J	E
J	W	A	M	A	R	O	K	O	G
A	J	A	P	O	Z	I	A	H	O
P	F	H	L	O	N	Y	A	S	T
O	R	M	O	I	L	N	L	U	T
N	A	W	E	L	A	S	N	I	A
I	N	M	B	R	A	E	K	R	A
A	C	E	B	E	Z	N	G	A	G
Y	J	K	R	J	L	E	D	N	H
M	A	S	A	A	N	G	L	I	A
D	N	Y	Z	T	H	A	I	T	A
A	A	K	Y	A	A	L	G	A	N
N	D	N	L	S	E	R	B	I	A
I	A	N	I	Z	I	G	I	H	D
L	E	K	W	A	D	O	R	W	A

epiasa.pl

DODAJ SWOJE OGŁOSZENIE

Jak zamieścić ogłoszenie drobne w gazecie? Wybierz jeden ze sposobów.

SMS

Wyślij SMS z treścią ogłoszenia (maksymalnie 160 znaków), pod nr **74550** zaczynając od skrótu **TGO.** Przykład: TGO.oddam szczeniaki w dobre ręce.
Podaj miejscowość oraz numer telefonu kontaktowego. Koszt SMS-a wynosi 4,92 zł z VAT.
Ogłoszenie ukaże się w kolejnym wydaniu gazety.
Serwis funkcjonuje we współpracy z firmą Bild Presse z siedzibą w Łodzi.

KUPON

Napisz treść ogłoszenia na wyciętym z gazety, ważnym kuponie i dostarcz go do redakcji lub wrzuć do skrzynki kontaktowej gazety. Możesz także wysłać go pocztą.
Ogłoszenie jest bezpłatne i ukaże się w kolejnym wydaniu gazety.

REDAKCJA

Przyjdź do redakcji i podaj treść ogłoszenia. Cena za jedną emisję wynosi 5,00 zł z VAT.

Ogłoszenie dostarczone do redakcji do poniedziałku do godz. 10:00 ukaże się w najbliższym środowym wydaniu. W przypadku wysłania kuponu pocztą lub wrzucenia do skrzynki kontaktowej o terminie publikacji decyduje data dotarcia kuponu do redakcji.
Redakcja zastrzega sobie prawo ingerencji w treść ogłoszenia w przypadku, gdy podana kategoria jest niezgodna z treścią ogłoszenia, lub gdy treść ogłoszenia zawiera błędy ortograficzne lub stylistyczne. **Redakcja nie odpowiada za treść ogłoszeń.**

UWAGA!
JEDEN KUPON = JEDNA OFERTA

Pamiętaj, że w jednym ogłoszeniu można podać tylko jedną ofertę sprzedaży, kupna, czynności. W przypadku, gdy w ogłoszeniu będzie więcej ofert, opublikowana zostanie pierwsza w kolejności.

Przykład: z ogłoszenia „Sprzedam kosiarkę rotacyjną, meble kuchenne, rower górski..." opublikowana zostanie oferta sprzedaży kosiarki rotacyjnej. Pozostałe dwie rzeczy należy podać w kolejnych ogłoszeniach.

OGŁOSZENIA

MIESZKANIE
SPRZEDAM

MIESZKANIE 61 m2 w Miętnem; 2 pokoje, kuchnia, łazienka i WC; parter; cena 370.000 zł; więcej szczegółów telefonicznie Tel. 510 485 904.

MIESZKANIE 2 pokojowe na osiedlu Staszica 47m2, Dęblin, tel. 511 271 414

DOM
SPRZEDAM

DOM jednorodzinny 110m2 na działce 700m2, cena 470,000zł (do remontu), w centrum Ryk, tel. 602 538 519

DO WYNAJĘCIA
POSIADAM

MIESZKANIE 56m2 w Garwolinie ul. Targowa, mieszkanie nowe świeżo wykończone w pełni umeblowane z kompletem zabudów i sprzętu AGD pralka lodówka zmywarka płyta piekarnik. Parking podziemny w cenie. Tel: 505 651 630

LOKAL użytkowy, osiedle Karola Wojtyły, na sklep, usługi, biuro lub gabinet, 50m2, Ryki, tel. 886 971 236

DO WYNAJĘCIA
SZUKAM

MIESZKANIE 3 pokoje na osiedlu Witosa (3 piętro) z garażem na ul. Kochanowskiego, cena 1500zł do (negocjacji) + rachunki , Ryki, tel. 781 820 220

LOKAL na piętrze 50m2 na biuro, gabinet, inna działalność lub mieszkanie, cena do uzgodnienia, Ryki, tel. 691 864 179

DZIAŁKA POLE
SPRZEDAM

DZIAŁKA budowlana w Rykach o powierzchni 1907m2, Ryki ul. Złota dz. 4575/5, tel. 501 513 636 Ostrów Mazowiecki .

DZIAŁKA budowlana w Dęblinie o powierzchni 731 m2, wymiary 21 szer. 35 dł., media w drodze. Tel: 695 419 886

DWIE DZIAŁKI budowlane w Puznowie Nowym; jedna ok 0,5 ha z budynkiem w stanie surowym - pół bliźniaka (istnieje możliwość zakupu całego budynku); na działce strumyk i drzewa; druga ok 0,5 ha; niezabudowana; cena do negocjacji; tel.+31 617 059 191 Tel. 728 202 090.

DZIAŁKA 5,5 ha; z siedliskiem lub bez; w Gąsowie; cena do uzgodnienia Tel. 503 520 617.

SPRZEDAM DZIAŁKA rolno-budowlaną w centrum Korytnicy o pow. 52 a (wym. 45 x120 m) na zabudowę lub inwestycję. Nr ewid. 452 i 469. Dostęp do drogi publicznej. Uzbrojona w wodę i prąd. Tel. 721 815 905

PILNIE, sprzedam siedlisko: dom 70 m2 + budynki gosp. na działce 0,17ha, szer. 18m. Wszystkie media, do zamieszkania od zaraz, ogrodzone dookoła, w środku panele i płytki w łazience. Dużo zieleni, kwiaty, tuje, drzewka owocowe + dwie działki budowlane 0,69 i 1,20ha szer. 19m + las 0,25ha. Stara Rokitnia, tel. 663 647 909

DZIAŁKA budowlana; 0,1886 ha; przy ulicy Lelewela w Żelechowie; cena do uzgodnienia; dzwonić po 15:00 Tel. 505 837 245.

SIEDLISKO 2000 m2 w Gąsowie; przy drodze asfaltowej; więcej szczegółów telefonicznie Tel. 503 520 617.

DZIAŁKA POLE
KUPIĘ

WEZMĘ w dzierżawę grunty rolne, Kłoczew i okolice. Warunki do ustalania. Tel: 790 772 445

SAMOCHÓD
SPRZEDAM

CITROEN berlingo 1,6 HDI, salon Polska, I właściciel, 2017r., 120 KM, 6 biegów, szklany dach, nawigacja, opony zimowe i inne, cena 49 999zł. Ryki, tel. 600 449 265

DACIA logan DCI, 1,5 diesel, rok produkcji 2008, 7osobowy, cena do uzgodnienia, tel. 668 340 984

FORD focus 1,8 diesel, kombi, 2004r, przebieg 300000km, ABS, elektryczne szyby, klimatyzacja, hak holowniczy,

KUPON NA BEZPŁATNE OGŁOSZENIE DROBNE

*PROSIMY WYPEŁNIĆ CZYTELNIE DRUKOWANYMI LITERAMI

TREŚĆ OGŁOSZENIA: .....

.....

.....

MIEJSCOWOŚĆ: .....

CENA: .....

TELEFON KONTAKTOWY: .....

TWÓJ Głos

KUPON WAŻNY DO **12 grudnia**

eprasa.pl b293eeb241

USŁUGI ZIEMNE
KOPARKĄ KOŁOWĄ I MINIKOPARKĄ
ODŚNIEŻANIE dojazdów, posasji, parkingów
TRANSPORT 20-30 T żwir, piach, kruszywa i inne
JARKOP Jarosław Dembek
Czernic 38, 08-550 Kłoczew
tel. 721 094 302

P.P.H.U. DALEX
USŁUGI ZIEMNE
www.dalex-robotyziemne.ngb.pl
- wykopy, niwelacje, plantowanie
- załadunki, rozładunki
- transport wywrotkami
- usługi minikoparką, koparko-ładowarką i koparką
- sprzedaż piachu, żwiru
KRUSZYWO BETONOWE

SKUP AUT
GOTÓWKA OD RĘKI, WSZYSTKIE MARKI, KAŻDY STAN, SZYBKA WYCENA I DECYZJA.
Dojeżdżamy, wyceniamy na miejscu.
Zadzwoń, zapytaj, 503 816 616

POSADZKI MIXOKRETEM
Wojciech Bednarczyk
tel. 600 707 294

P.P.H.U. DALEX
OGRODZENIA
- betonowe i panelowe
- słupki, podmurówki do siatek i paneli
- produkcja sprzedaż montaż
- furtki i bramy panelowe
SZAMBA KOMPLEKSOWO
kręgi przepusty i inne
wyroby betonowe
www.dalex-robotyziemne.ngb.pl
Ryki, Kazimierzyn 2
tel. 606 212 049

ELEKTRYKA, FOTOWOLTAIKA
AUTOMATYKA
KAMERY, ALARMY
POMIARY ELEKTRYCZNE
ele-ma.pl 503 055 175

SPRZĘT OGRODNICZY
nowy i używany
- NAPRAWA SPRZĘTU OGRODNICZEGO, BUDOWLANEGO I ELEKTRONARZĘDZI WSZYSTKICH MAREK
- MYJKI CIŚNIENIOWE ZIMNA/CIEPŁA WODA
- ŁOŻYSKA HURT/DETAL
- AKUMULATORY HURT/DETAL
GP GARDEN PARTS, Chabin, GRENE, Mountfield, ALPINA, Castelgarden, KRAMP, BRIGGS&STRATTON, gopart, GRANIT, STIGA
Sklep stacjonarny, internetowy, serwis.
www.maxgardenkloczew.pl
MaxGarden
ul. Źródlana 3, 08-550 Kłoczew
605 312 049
603 096 835
PRZEGLĄG PRZED I POSEZONOWY SPRZĘTU OGRODNICZEGO

stan dobry, cena 3,800zł, tel. 601 308 103

NISSAN almera II, 1,5B+Ga2, 2001rok, przebieg 314tys, dwa komplety kół, hak, cena do uzgodnienia, Leopoldów, tel. 666 317 599

NISSAN MURANO 2006r, przebieg 181000km benzyna+ gaz, bogaty I właściciel stan idealny, cena 19,500zł, Ryki, tel. 602 538 519

PEUGEOT 307, 2.0 HDI, przebieg 325000km, rok produkcji 2003r, kolor czarny, hatchback, cena 5800zł, Kłoczew, tel. 501 543 814

PEUGEOT 307 2.0 HDi z 2003 roku. kombi, klima, ABS, airbag x 6,centralny zamek na pilota, el. szyby, el. lusterka, 193 tys. km, po wymianie oleju i filtrów, wymieniony rozrząd, stan bdb. Tel: 507 348 304

PEUGEOT 407, sedan, 2000l, srebrny, 2005r. diesel, hdi, cena 7 900zł. Ryki, tel. 722 048 495

RENAULT Laguna II. Rok prod. 2002. Cena do uzgodnienia. Nr tel. 609 560 633. Dęblin.

RENAULT modus 1,2b z 2011 roku, przebieg 143,5000km, rejestracja polska, stan bardzo dobry, wyposażenie abs, asr, klima, czujniki parkowania, światła do jazdy dziennej i inne, cena 15.200zł do uzgodnienia, Ryki, tel. 730 992 557

TOYOTA yaris 2009r, 1,0B + gaz, czerwona, 5-D, wk, cz+ pilot, 2 komplety kół na af, przebieg 266tys.km, OC-12.06.23r, cena 12,900zł, Ryki, tel. 504 866 604

TOYOTA Yaris II, 2008 rok, kolor srebrny metalic, przebieg 300 tys. km, 1.0, benzyna, II-drzwiowy, stan dobry. Cena 8 tys. zł do negocjacji. Dęblin. Nr tel. 668 159 828

SAMOCHÓD KUPIĘ

KUPIE SAMOCHODY do 5.000 zł; po cenie mniejszej niż rynkowa; w cenie złomu także; Żelechów Tel. 505 874 162.

AUTO - Kupię auto do 6.000 zł. Tel. 577 079 999.

MOTOCYKL SPRZEDAM

MOTOCYKL benyco br 125 2018r. doposażony, zadbany, ubezpieczenie do 27.03.23r. przegląd do 17.03.24r, cena 5 200zł do uzgodnienia, tel. 699 360 155

MOTOCYKL KUPIĘ

STARE MOTOCYKLE: WSK Komar MZ, Motorynka i inne, oraz części. Tel. 514 633 149.

MOTOCYKL w każdym stanie, cena do uzg. Tel. 577 079 999.

MOTO RÓŻNE SPRZEDAM

CZĘŚCI używane do różnych marek samochodów osobowych i dostawczych oraz inne, części blacharskie, mechaniczne, oświetlenie, koła i inne Tel. 601 308 103.

FELGI stalowe 16 cali, 5x112 mm, opony zimowe 16 cali, 2018 rok. Tel: 882 550 898

FELGI stalowe komplet 4szt, 14 cali, 5 x 114,3 tel. 662 596 281

FELGI stalowe komplet 4szt, 15 cali od Renault, tel. 662 596 281

HAKI holownicze nowe i używane, możliwość montażu. Cena do uzgodnienia Tel. 601 308 103.

HAKI holownicze nowe i używane, możliwość montażu. Cena do uzgodnienia Tel. 601 308 103.

KOŁA zimowe komplet rozmiar 185/70 R 13, cena do uzgodnienia, Ryki, tel. 576 591 946

KOŁPAKI komplet 4szt, BMW, 15 cali, tel. 662 596 281

KOMPLET felg stalowych z oponami zimowymi R 15 od Seata (Leon, Toledo),cena za komplet 200 zł, tel. 662 194 817

OPONY 235/60 R16 100H, cena 400zł/szt 4, Ryki, tel. 721 654 638

OPONY felgi, tel. 601 308 103

OPONY zimowe 195/70/15C firestone 15% zużycia, 2 szt., tel. 606 141 210

OPONY zimowe 195 x 55 L16H, 4 sztuki, cena 200zł, tel. 507 533 143

OPONY zimowe pirelli 235x65x17 z 2017r, 2 sztuki w dobrym stanie, cena 250zł, okolice Okrzei, tel. 604 891 618

OSIE do przyczep, używane, różne, ładowność od 1 do 20 ton. Felgi i opony dostawcze, ciężarowe i rolnicze. Cena do uzgodnienia. Tel. 601 308 103.

PLANDEKE i stelaż do przyczepki samochodowej, tel. 603 741 334

PRZYCZEPKE samochodową dwuosiowa lub jednoosiowa , tel. 603 741 334

MOTO RÓŻNE KUPIĘ

KONIOWÓZ do przewozu bydła oraz obsypnik do kopców do ciągnika w bardzo dobrym stanie, tel. 516 052 314

SZAMBA
zbiorniki betonowe na scieki
domowe, przemysłowe, deszczówkę, gnojowicę
tel. 791 519 607
www.szambabetonowe-brat-bet.pl, brat-bet@wp.pl

kicWent
KLIMATYZACJA CHŁODNICTWO WENTYLACJA
KOMPLEKSOWE INSTALACJE SANITARNE
KLIMATYZACJA
WENTYLACJA
POMPY CIEPŁA
CHŁODNICTWO
KONSERWACJA
NAPRAWA
MONTAŻ
SERWIS
ul Warszawska 55
08-500 Ryki
tel. 722 125 180
www.kicwent.pl

USŁUGI REMONTOWO BUDOWLANE
Michał Prządka
- remonty i wykończenia wnętrz
- adaptacje poddaszy
- układanie glazury, terakoty i gresu
- malowanie, szpachlowanie
- zabudowy z płyt G-K
- sufity podwieszane
- montaż drzwi i parapetów
- docieplenia budynków
- malowanie elewacji i wiele innych
PERFEKT-BUD
Czernic 171, 08-550 Kłoczew
e-mail: perfekt-bud0404@wp.pl
669-319-899
663-359-509

OKRĘGOWA STACJA KONTROLI POJAZDÓW
Włodzimierz Lesisz
- MECHANIKA POJAZDOWA
- SKLEP MOTORYZACYJNY
- STACJA PALIW
Pełny zakres badań technicznych
08-530 Dęblin, ul. Szpitalna 2
kom. 506 17 00 95, tel. 81 88 01 920

ALMAR trans
- KRUSZYWA DROGOWE
- PIASEK-ŻWIR-POSPÓŁKA
- WAPNO NAWOZOWE
- KAMIEŃ OGRODOWY
- PIASEK DO MIXOKRETA
- OTOCZAKI
KŁOCZEW
tel. 502 215 457

PRYWATNY GABINET
DERMATOLOGICZNY
Ryki, ul. Sienkiewicza 12
Barbara BOJAR
Przyjmuje w piątki, godz. 11 -15. Rejestracja telefoniczna codziennie.
tel. 602 305 421

GABINET GINEKOLOGICZNY
RYKI, ul. Sienkiewicza 12
KRZYSZTOF BOJAR
tel. 602 377 093
telefoniczne uzgadnianie terminu wizyty
przyjmuje w czwartek 16 - 19

GABINET GINEKOLOGICZNY
lek. med. Marek Sidorczuk
Specjalista Ginekolog-Położnik
RYKI, ul. K. Wojtyły 3
WTOREK 15.00-17.00
SOBOTA 9.00-11.00
GARWOLIN, ul. Kościuszki 52 lok.16
PONIEDZIAŁEK 15.00-20.00
ŚRODA 15.00-20.00
PIĄTEK 15.00-20.00
603 921 645

bezpłatne badania wzroku
w lipcu i sierpniu u optometrysty
oprawki z rabatami nawet do 70%
OPTYK DRAS
Dęblin, 15 PP Wilków 3c
730 699 906

CENTRUM STOMATOLOGICZNE
LUXDENT
Ryki, ul. K. Wojtyły 3
I piętro, nad MediVitą

lek. dent.
Sławomir KONCEWICZ
tel. 534 260 870
• leczenie próchnicy
• stomatologia estetyczna
• odbudowa zębów
• chirurgia
• protetyka
• profilaktyka
• stomatologia dziecięca
• RTG: pantomogram, zdjęcia zębowe
Rejestracja telefoniczna prowadzona jest przez 7 dni w tygodniu

SANMED
Specjalistyczne Centrum Medyczne SANMED
STOMATOLOGIA -ORTODONCJA
Więcej informacji i rejestracja pod nr telefonu
535 202 010 oraz 81 865 12 27
lub w rejestracji przy ul. Słowackiego 4
Placówka znajduje się w pawilonie handlowym „MERKURY" ul. Słowackiego 4/5C

SANMED
DERMATOLOG
lek. med. Sawko Kamila
Specjalista dermatolog
SANMED
ul. Zytnia 16, 08-500 Ryki
tel. 81 865 12 27
www.san-med.pl

SKUP AUT. KASACJA
Dobre ceny. Dojazd gratis
Gotówka od ręki
660 454 255

MASZYNY ROLNICZE
SPRZEDAM

ŚRÓTOWNIK do zboża na kamienie, Ryki, tel. 503 358 266

CYKLOP; stan dobry; w pełni sprawny; cena 5.000 zł; okolice Garwolina Tel. 503 364 585.

KOSIARKA sadownicza produkcji węgierskiej; szerokość koszenia 3 metry; dwa wirniki; cztery noże; stan dobry; całkowicie sprawna; oryginał; cena do uzgodnienia; okolice Garwolina Tel. 503 364 585.

PRĄDNICA nowa do ciągnika C- 360,cena 270zł, nowy elektrowłącznik „ Bendyks" do rozrusznika starego typu rozbieralny, cena 50zł, silniczek wycieraczki, cena 50zł, tel. 728 519 471

BAGNET niemiecki wzór 84/98/34 do karabinu mauser bagnet zgodny z pochwą / 1736, cena 1480zł, Ryki, tel. 661 227 357

ŁUPARKA hydrauliczna do drzewa sprowadzona z Niemiec, silnik 3,5kw, 8t nacisku, stan bardzo dobry, cena do uzgodnienia, Ryki, tel. 604 924 765

SIEWNIK do buraków firmy Becker, 12-rzędowy, składany hydraulicznie, stan dobry, sprowadzony, cena 9700zł, okolice Ryk, tel. 602 591 529

OBUDOWE tylnego mostu do C- 328 (nowa), cena do uzgodnienia, Ryki, tel. 663 553 006

SIEWNIK poznaniak, okolice Kłoczewa, tel. 509 380 417

TAŚMOCIĄG, okolice Kłoczewa, tel. 509 380 417

PRASE kostkę simpe 91r, wszystko w oryginale, tel. 692 290 910

TAŚMOCIĄG do obornika 7.5 metra , gumowa taśma, stan bardzo dobry, siłowy silnik, na gumowych kołach 13, tel. 692 290 910

TRAKTOR T-25,rok 86 z sprzętem rolniczym, plug, kultywator, broni, tel. 692 290 910

SIEWNIK poznaniak stan bardzo dobry, Maciejowice, tel.798 524 880

PRASE pasowa z regulacją bel mało używaną , stan bardzo dobry, tel. 516 052 314

KOMBAJN ziemniaczany anna, mało używany garażowany, okolice Kłoczewa, tel. 517 293 861

MASZYNY ROLNICZE
KUPIĘ

GLEBOGRYZARKĘ lub talerzówkę może być do remontu. Tel: 693 106 228

KUPIE MASZYNY rolnicze sprawne i do remontu, tel. 511 079 554

MASZYNY rolnicze sprawne do i remontu, tel. 669 717 566

MASZYNY rolnicze, rozrzutnik , talerzówka, glebogryzarka, prasa, i inne maszyny, okolice Kłoczewa, tel. 517 293 861

MASZYNY URZĄDZENIA
SPRZEDAM

PRZECINARKA do płytek ceramicznych Dedra; 800 W; stołowa; nowa; cena 1.500 zł; okolice Garwolina Tel. 600 742 545.

WULKANIZACJA Niburski
opony nowe i używane osobowe, dostawcze, rolnicze
naprawa kół rolniczych i budowlanych do 56"
prostowanie felg aluminiowych i stalowych
czujniki TPMS
nie czekaj w kolejce – umów się
RYKI, ul. Traugutta 17 508 433 147

DASDACH
Sylwester Polak
DACHY
SPRZEDAŻ - MONTAŻ
wymiana kompletnych pokryć dachowych
WYCENA•POMIAR•TRANSPORT - GRATIS
dasdach@wp.pl • www.dasdach.pl
oferujemy:
blachodachówki, blachy trapezowe, okna dachowe, dachówki ceramiczne i cementowe, blachy na rąbek, sprzedaż drewna
promocyjne ceny
Ryki, ul. Warszawska 130a (za Orlenem po prawej stronie)
tel. 604 777 458, tel. 660 760 067
Żelechów, ul. Chłopickiego 54 (obok przychodni Medicus)
tel./fax 25 754 10 81, tel. 692 593 086

USŁUGI KOMINIARSKIE

FREZOWANIE KOMINÓW

- czyszczenie mechaniczne
- wkłady kominowe
- ceramika izolowana
- odbiory, przeglądy

do każdego frezowania NASADA GRATIS!

KOM-FREZ tel. 783 493 576

SPRZEDAŻ BRYKIETU TORFOWEGO

RECYKLING CENTER

UL. LUBELSKA 43

KIERUNEK Chrustne

SKUP ZŁOMU

- NAJWYŻSZE CENY W REGIONIE
- Odbiór złomu systemem kontenerowym
- Płatne GOTÓWKĄ
- Waga elektroniczna
- Auto kasacja

AUTO KASACJA

- Wydawanie zaświadczeń do wyrejestrowania pojazdu
- Odbiór pojazdu od właściciela
- Płatność gotówką za odebrany pojazd
- Skup katalizatorów
- Sprzedaż części samochodowych

SKUP ZŁOMU 609 126 733

AUTOKASACJA 781 200 418

SPRZEDAŻ CZĘŚCI 603 756 451

TARTAK

DREWNOHURT

- drewno budowlane
- więźby dachowe
- krokwie, deski, łaty, kantówki
- trociny, obrzyny tartaczne
- drewno opałowe do pieców C.O. i kominków sosna, brzoza, dąb, grab i inne w wałku i rąbane
- deska elewacyjna, podbitka
- boazeria, deska tarasowa
- Kupno dęba na pniu
- stęple budowlane

REGAMET

SPRZEDAŻ NOWOCZESNYCH POKRYĆ DACHOWYCH

WYCEŃ BEZPŁATNIE DREWNO NA SWÓJ DACH U PRODUCENTA

Nowodwór 102A
drewnohurt1@wp.pl
790 219 819

SZADKOWNICA na trzy noże, szufladkowa dębowa, cena 110zł, tel. 728 519 471

AGREGAT prądotwórczy honda japoński i subaru, tel. 606 690 326

SZLIFIERKA makita oryginał japoński, używany, sym. 9059s, ukośnica dewalt d27111, agregat prądotwórczy honda japoński, tel. 572 031 910, 606 690 326

WĄŻ zasilający wodę do pralki automat 1,5m bez wad, cena 10zł, Ryki, tel. 693 717 635

ŁADOWARKA energii zer do baterii paluszków AA lub AAA , jednorazowo można naładować 2 sztuki 100% sprawna, używana bardzo mało, cena 10zł,Ryki, tel. 693 717 635

MASZYNE do szycia, stan dobry tel. 502 037 771

CEOWNIK zimno gięty 108 x 50 x 3,6 dobry do płyt warstwowych 100mm i na futryny, cena 35zł/mb, Maciejowice Stawex, tel. 888 302 303

CEOWNIK 40 x 30 x 1,5 zimno gięty, cena 5zł/mb, Maciejowice, tel. 888 302 303 , 502 375 285

CEOWNIKI zimno gięte o szerokości 15cm na tanie ogrodzenia poziome, cena 10zł/mb, Garwolin Stawex, tel. 600 126 019 , 888 302 303

DWUTEOWNIK 250 używany 6mb- 4 sztuki, dowozimy, cena 3,50zł/kg, Maciejowice, tel. 888 302 303

CEOWNIK 60 x 20 x 1,5, cena 6,50zł/mb, Ryki, tel. 502 375 285

CEOWNIK 50 x 20 x 1,5 zimno gięty, cena 5zł/mb, Maciejowice, tel. 888 302 303

DWUTEOWNIK 360 super cena, cena 3,50zł/kg, Maciejowice, tel. 888 302 303

RURA Q 28 za pół darmo, cena 2,50zł/mb, Garwolin, tel. 600 126 019

KĄTOWNIK 25 x 25 x 2, cena 4zł/mb, Maciejowice Ryki, tel. 502 375 285 , 888 302 303

KĄTOWNIK zimno gięty 20 x 20 x 1,5 i 2mm, cena 2,50zł/mb, Garwolin, tel. 888 302 303 , 600 126 019

RUSZTOWANIA małe warszawskie, cena 80zł/szt, Ryki Garwolin, tel. 600 126 019 , 502 375 285

RUSZTOWANIA warszawskie duże, cena 90zł/szt, Ryki Garwolin, tel. 888 302 303 , 502 375 285

SŁUPY do wiat 2 konstrukcji stalowych 6mb, waga 235kg, cena 800zł/szt, Maciejowice, tel.888 302 303 , 486 145 069

PRODUKTY I PŁODY ROLNE

SPRZEDAM

ZIEMNIAKI jadalne, sadzeniaki i paszowe, odmiana: catania, vineta, owacja, bellarosa, ignacy, michalina, denar, lord, cena 1zł/kg. Potok. Tel. 607 525 408.

LAS stary o powierzchni 1,30 ha, sosna, olszyna, dąb, wiek ok.80 lat, cena 70,000zł, położony w Zalesiu, tel. 669 159 115

ORZECHY włoskie, tel. 511 812 825

ORZECHY włoskie i sok z jabłek- rubin i kokosa, bardzo dobry, cena producenta, Ryki Granica 20, tel. 660 518 369

ORZECHY włoskie; ok. 100 kg; cena 3 zł/kg; Sobolew Tel. 504 554 518.

DREWNO opałowe sosnowe, suche, łupane, cena do uzgodnienia, okolice Ryk, tel. 669 954 973

SIANO w koskach; 180 sztuk; okolice Miastkowa Kościelnego Tel. 501 645 217.

OBORNIK koński z pryzmy, cena do uzgodnienia, Ryki, tel. 501 588 436

PRZENICA ozima, możliwy transport, Przykwa, tel. 663 855 914

ZIEMNIAKI jadalne, cena do uzgodnienia, Ryki, tel. 605 340 777

PSZENICA jara i ozima, cena do uzgodnienia, Ryki możliwy transport, tel.605 340 777

JABŁKA ekologiczne prosto od sadownika, cena 1,5-2zł, tel. 664 366 193

WEGIEL orzech 2 tony bardzo dobra jakość sprawdzony przez lata, osoba prywatna, cena 2900/tona, tel. 785 177 626

PRZENŻYTO, Wola Zadybska, tel. 783 812 551

DREWNO brzozowe w wałkach, cena od 300zł/1mp , Ryki ,tel. 501 316 158

DREWNO opałowe sosnowe łupane suche, cena do uzgodnienia, okolice Ryk, tel. 669 954 973

SIANO w kostkach, cena 4,50 szt, Ryki, tel. 602 538 519

AUTO KASACJA
SKUP AUT

- Wycena przez telefon.
- Zaświadczenie o demontażu.
- Zwrot OC.
- Odbiór lawetą.
- Gotówka od ręki.

515 595 795

RENTY / EMERYTURY

Odzyskujemy renty rodzinne, renty z tytułu niezdolności do pracy, emerytury, zaległe wynagrodzenia.

MOŻEMY CI POMÓC:

ul. Kazimierzowska 122
Siedlce
(naprzeciwko sądu)

ZADZWOŃ: 25 740 99 97 Dyskrecja GWARANTOWANA!

KLIMATYZACJA • WENTYLACJA
REKUPERACJA • POMPY CIEPŁA
WIERCENIE W BETONIE
(TECHNIKA DIAMENTOWA)

EUROCOLD SIENKIEWICZ

501 099 450
www.eurocold.pl

eprasa.pl b293eeb241

HURTOWNIA SPOŻYWCZA
Maria Pawlak u Helenki
Oferujemy:
- mrożonki, flaki,
- świeży drób,
- wędliny, konserwy,
- napoje, słodycze,
- lody
- konserwy rybne

BARDZO DUŻY WYBÓR RYB i ŚLEDZI
OBSŁUGUJEMY CHRZCINY, KOMUNIE IMPREZY OKOLICZNOŚCIOWE
ryby mrożone, wędzone, smażone i śledzie
RYKI, ul. Żytnia 10 (za budynkiem OSI)
☎ 81 8652 103
Zapraszamy: Pn-Pt 7.00-17.00 Sob 7.00-15.00

EKO-MAR
SKUP ZŁOMU
METALI KOLOROWYCH
Skupujemy:
UWAGA! UWAGA! nowe godziny pracy: pn-pt 8 -17, sob. 8-15
- złom stalowy
- metale kolorowe
- żeliwo
- akumulatory

Odbiór systemem kontenerowym
zachęcamy firmy do współpracy
ZATRUDNIMY KIEROWCĘ KAT. C+E
umowa o pracę, 35 zł/netto za godz.
Ryki ul. Królewska 147 (przy CPN AXAN) tel. 664 029 781
WAGI ELEKTRONICZNE ODBIÓR OD KLIENTA! KONKURENCYJNE CENY!

Skład Budowlany KAMILOS
08-504 UŁĘŻ 207, tel. 81 866 74 01
PROMOCJA
SPRZEDAŻ PELLETU 2490 zł/t
SPRZEDAŻ DREWNA OPAŁOWEGO

STUDNIE
Mirosław Izdebski
Dąbrówka Stany 74
✓STUDNIE WIERCONE
✓POMPY CIEPŁA
✓DESZCZOWNIE
✓ODWODNIENIA
608 046 239
504 320 592

SADZONKI brzozy, tel. 669 954 973

PRODUKTY I PŁODY ROLNE
KUPIĘ

SKUP ZBÓŻ - owies, jęczmień, pszenica, groch, pszenżyto, możliwy odbiór. Tel. 519 136 146.

ZIEMIA rolna, Rososz i okolice, tel. 600 726 139

SKUP zbóż w Ułężu, możliwość odbioru z gospodarstwa. Wysokie ceny i szybkie płatności. Tel. 608 418 257

AGD RTV
SPRZEDAM

PRALKA BOSCH; 8 kg załadunku; z gwarancją; cena do uzgodnienia; Garwolin Tel. 507 734 213.

TELEWIZOR LG Nanocel; 49 cali; nowy; cena do uzgodnienia; Garwolin Tel. 507 734 213.

AGD RTV
KUPIĘ

KUCHNIĘ gazową w dobrym stanie; na cztery palniki; ze sprawnym piekarnikiem; rozważę każdą propozycję Tel. 518 723 325.

MEBLE
SPRZEDAM

ZESTAW MEBLI do salonu, kolor jasny mahoń. W skład wchodzi: kredens stojący przeszklony z trzech stron, wym. (szer.,wys. gł) 100x195x45 cm, komoda 150x85x45 cm, komoda 158x85x45 cm, kredens mały 152x112x40 cm, stół rozkładany o wymiarach 160 (210) x83x78 z 4 krzesłami. Meble są eleganckie, niezniszczone, solidne wykonane. Cena 5.500. Tel. 519 147 553.

KRZESŁA z reklamy, nowe pojedyncze cena 80 zł/szt., tel. 606 141 210

ŁÓŻKO jednoosobowe z bardzo dobrym materacem , cena do uzgodnienia tel. 500 055 689

ZESTAW mebli szafa+ przeszklony segnet + komoda z miejscem na telewizor i półkami, stan bardzo dobry, tel. 500 055 689

BIURKO solidne z szufladami, cena do uzgodnienia, tel. 500 055 689

STOŁY, krzesła, komody, szafę, możliwy transport, cena do uzgodnienia, Ryki, tel. 662 271 795

KOMPLET wypoczynkowy wersalka + 2 fotele w kolorze szarym z drewnianymi podłokietnikami, cena do uzgodnienia, Ryki, tel. 501 389 117

FOTELE wypoczynkowe, Samogoszcz, tel. 502 616 683

BUDOWLANE
SPRZEDAM

GRUZ spod kruszarki idealny na utwardzenia dróg, podbudowę pod kostkę, utwardzenie placu, duże ilości, transport. Stężyca, tel: 790 332 583

PODŁOGA, elewacja 31x115x3800mm sosna 300m2, cena 74 zł + vat, Korytnica 101 A

DESKA elewacyjna 20x95x4200 mm sosna Szwedzka, 500m2 cena 64 zł brutto, Korytnica 101 A, tel. 607 607 700

BOAZERIA sosna 13x87x400mm, cena 43 zł m2, dostępne 300m2, tel. 607 607 700

STOPNIE dębowe 110zł / mb + vat, dostępne 400 szt. Korytnica 101A, tel. 607 607 700

PARKIET jesionowy 5x30x22 mm, 100 zł m2, dostępne 200 m. Korytnica, tel. 607 607 700

RURE ocynkowaną na słupki ogrodzeniowe, nowa pocięta na długość 200-220cm, średnica fi 50,55,60mm, cena do uzgodnienia, Ryki, tel. 663 238 782

SŁUPKI z profila 45 x 40 x 2 malowane dowozimy, cena 29zł/szt, Warszawa Modlińska 244, tel. 502 280 793

BLACHA 3mm 1830 x 6000mm docinamy na wymiar, cena 160zł/m2, Maciejowice, tel. 888 302 303 , 486 145 069

BLACHA brązowna T18 I gatunek długość 4,5mb, 5mb, cena 41zł/m2 Maciejowice, tel. 888 302 303

BLACHY trapezowe T18 różne kolory długości od 3 do 5mb, wyprzedaje tanio, cena 30zł/m2, Maciejowice Stawex, tel. 888 302 303 , 608 057 374

MAKLESZ
- wykopy, zasypy, plantowanie
- transport piachu, żwiru, pospółki, ziemi ogrodowej
- transport 20-30 ton
- piasek kwarcowy
- kruszywo betonowe, drogowe i ozdobne
- układanie kostki brukowej
- zamiatanie dróg i parkingów

WAGA 60 ton
08-500 Ryki, ul. Swatowska 20
tel. 602 284 292, 698 642 151

POSADZKI MIXOKRETEM
UDZIELAM GWARANCJI NA POZIOM
TYNKI AGREGATEM
T. Panasiewicz - 663 776 972

Ogrzej dom wygodnie i ekologicznie
- Sprzedaż zbiorników gazowych na własność
- Kompleksowe wykonanie instalacji
- Dostawa gazu
- Porady, serwis, doradztwo

ul. Swatowska 1, 08-500 Ryki
tel. 692 439 702 tel. 602 798 341
www.traktus.pl
Traktus

Surowce wtórne KORNEX z myślą o środowisku
08-504 Ułęż, Korzeniów 80
SKUP SUROWCÓW WTÓRNYCH
OBSŁUGA FIRM
odbiór makulatury
odbiór folii
ODBIÓR ODPADÓW BUDOWLANYCH / GRUZU
81 866 76 92 665 622 822 669 105 580

OKRĘGOWA STACJA KONTROLI POJAZDÓW
WAROWNY AUTO SERVICE
WSZYSTKIE POJAZDY I RODZAJE BADAŃ
Do każdego badania upominek lub bon gotówkowy
Sprawdź upominki na naszej stronie
Pon-Pt: 8:00-19:00
Sobota: 8:00-14:00
RYKI, Stara Dąbia 32, tel. 81 865 11 01 www.StacjaKontroliPojazdowRyki.pl

eprasa.pl b293eeb241

SKUP BYDŁA I CIELĄT
KONKURENCYJNE CENY
- byki - jałówki - krowy - konie
wysyłam na export
ODBIÓR Z GOSPODARSTWA W KAŻDEJ KONDYCJI
PŁATNOŚĆ GOTOWKĄ LUB SZYBKIM PRZELEWEM
tel. 519 136 146, 506 385 510

KUPIĘ
ZBOŻA PASZOWE I KONSUMPCYJNE:
jęczmień, żyto, pszenicę, pszenżyto, owies
- KAŻDEJ JAKOŚCI
Zapewniam transport i odbiór z gospodarstwa
Płatne po załadunku
518 048 715

SKUP ZBÓŻ
AGRO SKUP
• najwyższe ceny w regionie
• odbiór samochodami z pompą
• odbiór bezpośrednio z pola
• możliwość przechowania zboża w magazynie
724 435 968 665 188 425

AgriTEAM
SKUP ZBÓŻ
695 730 600
- Skup zbóż w konkurencyjnych cenach z odbiorem z gospodarstwa samochodami z pompą lub bezpośrednio z pola
- Skup słonecznika, kukurydzy suchej i mokrej
- Sprzedaż wapna, śruty rzepakowej i sojowej
- Transport

SPRZEDAŻ
NAWOZÓW I WĘGLA
SKUP ZBÓŻ
WITAMINY, PASZE, CEMENT, WAPNO
tel. 600 137 857
GRABÓW SZLACHECKI 96
Waga 20 t elektroniczna
TRANSPORT HDS

SKUP KONI
w każdej kondycji
Szybka płatność - dwa dni
517 055 016
506 385 510

SKUP BYDŁA I KONI
• Szybki dojazd • Gotówka
Tel. 883 008 220

SŁUPKI z profila ocynkowanego 60 x 40 po 18zł/szt, trzy razy taniej jak w marketach, cena 9zł/mb, Warszawa Modlińska 244, tel. 502 280 793

BLACHA trapezowa używana długość 420cm T55 czerwona 100zł/szt, cena 24zł/mb, Maciejowice, tel. 888 302 303

BLACHA czarna 2mm x 1270 x 6000mm, docinamy, cena 100zł/,2, Maciejowice, tel. 888 302 303 , 486 145 069

SZTACHETY metalowe z blachy 80mm szerokości, cena 2,50zł/mb, Ryki, tel. 502 375 285

DLA DZIECI
SPRZEDAM

WÓZEK dziecięcy ze spacerówką, cena 600zł, fotelik samochodowy 200zł, krzesełko do karmienia 50zł (1 dziecko) tel. 507 533 143

WÓZEK dziecięcy (spacerówka+ fotelik/nosidełko) w kolorze szaro-czerwonym, koła pompowane, stan bardzo dobry, cena 760zł, Dęblin, tel. 508 167 320.

ZWIERZĘTA
SPRZEDAM

OWCE i jagnięcina wrzosówki. Tel. 512 361 872.

OWCE i jagnięcina wrzosówki. Tel: 512 361 872

JAŁÓWKA HF; cielna; cena do uzgodnienia; okolice Garwolina Tel. 667 031 105.

OWCZAREK belgijski - szczenięta; 6 sztuk; oddam w cenie karmy; więcej szczegółów telefonicznie; Ostrożeń Tel. 690 646 724.

KROWE sześcioletnią czarno-biała, cena do uzgodnienia, okolice Trajanowa tel. 506 049 826

JAŁÓWKA rasy HO; roczna; cena do uzgodnienia; Grabniak Tel. 25 682 50 18.

KACZKI i gęsi, tel. 607 963 960

KUPIĘ ZBOŻE
506 550 274
Pomoc w załadunku, podajnik ślimakowy

SKUP ZBÓŻ
PASZOWE I KONSUMPCYJNE
517 055 016

SKUP ZBOŻA
- żyto - owies
- pszenżyto - i inne
Magazyn Żelechów
lub odbiór z gospodarstwa
tel. 508 151 622

SKUP ZBOŻA
żyto
pszenżyto
owies
Magazyn Wola Żelechowska
lub odbiór z gospodarstwa
tel. 507 663 425

KACZKI i gęsi, tel. 607 963 960

CIELAKI okolice Ryk, tel. 727 431 684

BYCZKI dwa LM i MM, tel. 695 526 711

JAŁÓWKE, wysoko cielną, Kłoczew, tel. 694 851 824

BYCZKI 3 tygodniowe, biało-czarne, 1 biało – czerwony, z własnej hodowli, Stryj, tel. 514 287 523

JAŁÓWKA HF termin wycielenia koniec grudnia , okolice Kłoczewa, tel. 535 001 663

CIELAK mięsny 2 tygodnie rasy limuze, Kłoczew. Tel: 602 891 979

ZWIERZĘTA
ODDAM

KOTA półrocznego łownego, fajnego w dobre ręce, tel. 668 472 189.

PIESKI dwa 7 miesięcy, oddam w dobre ręce (średniej wielkości), Dęblin, tel. 506 191 087

PEKIŃCZYK biało-rudy 10 tygodni , tel. 692 131 820 , 81 865 39 15

RÓŻNOŚCI
SPRZEDAM

WIÓRY suche 150 zł m.p., Korytnica 101a tel. 607 607 700

DRZEWO opałowe porąbane suche dębina i brzezina oraz mieszane, tel. 514 287 523

AKORDEON włoski Polo Soprani; 96 bas; czerwony; stan bdb; cena 3.500 zł; okolice Garwolina Tel. 600 742 545.

AKORDEON niemiecki Horch 120 basów, czerwony, 4 dziury, strój francuski, 14 registrów z futerałem, stan idealny, cena 3700zł, okolice Ryk, tel. 791 557 872

RÓŻNOŚCI
KUPIĘ

DĘBINA osice brzozę na pniu lub ścięta. Tel. 607 219 517.

DESKI dębowe i jesionowe, sezonowane lub świeżo po przetarciu. Cena do uzgodnienia. Tel. 724 111 549.

DĘBY ścięte lub na pniu, okolice Nowodworu i Ryk, cena do uzgodnienia. Tel. 724 111 549.

OSPRZĘT STRAŻACKI - hełmy, prądownice, rozdzielnie itp. Tel. 691 544 070.

PRACA
SZUKAM

MŁODY chłopak szukam dodatkowej pracy, posiadam prawo jazdy kategorii B ,może być to praca przed świąteczna, tel. 726 283 653

POMOC domowa, sprzątanie domu, Ryki, tel. 725924 226

PRACA
DAM

KOBIETY I MĘŻCZYZN w gospodarstwie sadowniczym do zbioru jabłek; praca w okolicach Sobień-Jezior; praca z zamieszkaniem na miejscu; więcej szczegółów telefonicznie Tel. 602 357 597.

ZATRUDNIĘ do pracy, pracownika do wycinania i montażu mebli. Ryki, tel. Tel. 500 066 605.

KUCHARKA/KUCHARZ; koniecznie z doświadczeniem; praca w Garwolinie - Tradycyjna Kuchnia Polska Wichowscy; więcej szczegółów telefonicznie Tel. 533 733 152.

POMOC KUCHENNA; energiczna; czysta; dbająca o porządek; praca w Garwolinie - Tradycyjna Kuchnia Polska; więcej szczegółów telefonicznie Tel. 533 733 152.

KELNER-OBSŁUGA KLIENTA; energiczna, schludna osoba; praca w Garwolinie - Tradycyjna Kuchnia Polska Wichowscy; więcej informacji telefonicznie Tel. 533 733 152.

Zawada market

ZATRUDNIMY sprzedawcę - kasjera, Pilawa. Kasjer – sprzedawca, pracownik działu mięso – wędliny. Adres: Zawada Market, al. Wyzwolenia 126, Pilawa. Tel. 507 942 517,e-mail: rekrutacja@zawadamarket.pl

ZATRUDNIĘ osobę do produkcji wędlin/obróbki mięsa. Mile widziane doświadczenie. Okolice Ryk. Tel: 604 362 193

PRACA dorywcza w sklepie odzieżowym - Pilawa. Elastyczny czas pracy 2-3 razy w tygodniu. Tel. 512 460 190

AUTO CZĘŚCI
- części zamienne
- akumulatory
- akcesoria
- oleje
- kosmetyki
- filtry
- wycieraczki
- chemia
VERTI AUTO CZĘŚCI
DOWÓZ DO KLIENTA
TEL. 730 350 490
Ryki, ul. Słowackiego 2a (parking od ul. Warszawskiej)

eprasa.pl b293

Firma MISTAL Michał Marciniak poszukuje pracowników.

- TOKARZ, FREZER
- SPAWACZ TIG MIG
- OPERATOR OBRABIAREK CNC
- MONTER KONSTRUKCJI PRECYZYJNYCH

Praca w Stężycy w godz. 7:00 – 15:00. Umowa o pracę.

08-540 Stężyca, ul. Dęblińska 1, tel: 790 332 583. Kontakt w godz. 8:00-17:00.

FIRMA Dach Kowalscy z siedzibą w Woli Rębkowskiej, k. Garwolina poszukuje zainteresowanych pracą na stanowisku: specjalista ds. marketingu i social Mmedia. CV na adres praca@dachkowalscy.com

PRZYJMĘ spawaczy na akord, cena do uzgodnienia, Maciejowice Stawex, tel. 888 302 303

PRACA dla piekarza z doświadczeniem na stałe lub dorywczo w uzgodnione dni, zwykle od godziny 15 lub 17, okolice Garwolina. Tel: 503 120 454

QUADRA MEP Engieering w związku z rozwojem firmy poszukujemy osoby do pracy na stanowisku: elektryk, min. roczne doświadczenie na stanowisku. Tel: 517 654 191, e-mail: biuro.quadramep@gmail.com

USŁUGI

ZŁOTA RĄCZKA Artur - bieżące naprawy domowe, małe i duże remonty, podłączanie urządzeń elektrycznych, gazowych i sanitarnych, poddasza, elewacje, glazura, terakota, instalacje elektryczne i hydrauliczne, malowanie agregatem, uprawnienia SEP. Tel. 501 038 391.

SUSZENIE drewna usługowe oraz obróbka drewna, struganie desek na podłogę, szalówkę, podbitkę. Korytnica 101 A, tel. 607 607 700

OFERUJEMY: okna PCV, drzwi zewnętrzne, bramy garażowe, drzwi stalowe, rolety, plisy, moskitiery, parapety wew. i zew., najwyższa jakość w najniższej cenie. Garwolin. Kościuszki 48B, tel: 513 307 104

UKŁADANIE kostki brukowej, usługi brukarskie, układamy podwórka, schody, tarasy, alejki, wjazdy, chodniki, odwodnienia, opaski. Nasza firma posiada kilkunastoletnie doświadczenie. Tel: 573 918 928

REMONTY i wykończenia - solidnie! Układanie płytek, paneli, gładzie gipsowe, malowanie, tapetowanie i inne. Tel: 507 979 765 www.remontygarwolin.pl

USŁUGI remontowo-budowlane: łazienka od A do Z, z białym montażem, układanie płytek i paneli, malowanie, gipsowanie, gładzie, adaptacja poddaszy z ociepleniem, wolne terminy, solidnie Tel: 516 364 338

WYPRZEDAŻ w sklepie Chronos ul. Kościuszki 22b, anteny, radia, sprzęt CB, zegarki, zegary, dekodery tv stacji pogody, inne artykuły od 20 do 30 % taniej, Ryki, tel. 695 851 888

PROFESJONALNA pomoc w pisaniu wzorów prac: magisterskich, licencjackich, dyplomowych, zaliczeniowych, semestralnych. Dokonuję poprawek według zaleceń promotora. Prowadzę konsultacje. Tel: 795 671 408, e-mail: marta.jas84@gmail.com

ZATRUDNIĘ osoby na stanowiska:

TOKARZ - FREZER
OPERATOR MASZYN CNC

Firma zajmuje się produkcją konstrukcji stalowych.

Praca w Rykach. Tel. 660 425 587

INFORMACJA

Wójt Gminy Ułęż informuje, że dnia 30 listopada 2022 r. na tablicy ogłoszeń w siedzibie Urzędu Gminy Ułęż na okres 21 dni został wywieszony wykaz nieruchomości stanowiącej zasób Gminy Ułęż, przeznaczonej do sprzedaży w trybie przetargowym.

Wójt Gminy Ułęż
Barbara Pawlak

OFERUJEMY pożyczkę na nagłe wydatki. Szybka weryfikacja i propozycja, minimum formalności, wypłata na rachunek lub do rąk własnych, szybka realizacja wypłaty, dojeżdżamy na miejsce. Tel: 664 405 217

TOWARZYSKIE

POZNAM miłą panią do miłych dyskretnych spotkań mam 45l, Dęblin, tel. 532 524 455

KORYŚ
WYGRYWAMY SMAKIEM

Wszystko na Święta dla Ciebie!

SPRZEDAŻ PÓŁTUSZY WIEPRZOWYCH
MIĘSO I WĘDLINY
PIEROGI I GARMAŻERKA
CIASTA DOMOWE
CATERING WIGILIJNY

Zapraszamy do naszych sklepów!

KŁOCZEW, UL. TARGOWA 2
RYKI, UL. SŁOWACKIEGO 4
ŻELECHÓW, UL. KRÓTKA 3/1
KORYTNICA 4
STRYJ 21A

ZAMÓWIENIA 25 75 43 190
ZAMÓWIENIA CATERING 782 300 333

ŻYCZYMY SMACZNYCH ŚWIĄT !

KORYŚ
CATERING

ZUPY
Flaki wołowe
Rosół z kury z makaronem
Beuf Strogonow z warzywami

DANIE GŁÓWNE
Tradycyjny kotlet schabowy z ziemniakami
Kotlet de volaille z serem z ziemniakami
+ surówka z kapusty białej, czerwonej i pekińskiej

II DANIE
Karkówka lub polędwiczki wieprzowe z kluskami śląskimi i buraczkami zasmażanymi

III DANIE
Barszcz czerwony z krokietami z mięsem lub kapustą

PRZYSTAWKI
Nuggetsy z sosem czosnkowym
Roladki chrzanowe w galarecie
Ryba po grecku
Tradycyjny śledź marynowany
Roladki ze szpinakiem lub marchewką
Sałatka gyros
Sałatka szpinakowa z boczkiem i pestkami słonecznika
Deska wędlin tradycyjnych

CIASTA
Tradycyjne domowe ciasta (różne rodzaje)

Dostawa na wybrany adres w Sylwestra!
KONTAKT 782 300 333

eprasa.pl b29

» TENIS STOŁOWY - II LIGA MĘŻCZYZN

Dobry weekend Błękitnych

Tenisiści stołowi zdobyli 3 punkty w II lidze tenisistów stołowych. Najpierw zremisowali 5:5 z Politechniką Lubelską, a następnie ograli 7:3 Ogniwo Chełm

Przed rozegranym awansem mecz z Politechniką, leopoldowianie byli skazywani na porażkę, tymczasem byli bardzo bliscy zwycięstwa. Dzięki wygranym Marcina Kaznowskiego i Pawła Gawryołka pierwsza seria gier indywidualnych zakończyła się remisem 2:2. Również po deblach był remis 3:3. Druga seria singli rozpoczęła się wspaniale dla Błękitnych, bo dzięki wygranym Kaznowskiego i Domagalskiego leopoldowianie prowadzili 5:3.

Do pełni szczęścia i pokonania ówczesnego lidera brakowało zaledwie punktu. Niestety, dwa ostatnie pojedynki wygrali gospodarze z Lublina i tym samym uratowali sobie duży punkt.

W niedzielę Błękitni podejmowali Ogniwo Chełm, które w tabeli było tuż przed nimi. Podbudowani dobrym wynikiem meczu w Lublinie leopoldowianie do rywalizacji z ekipą z Chełma przystąpili mocno zmotywowani. Jednak po pierwszej serii gier indywidualnych był tylko remis 2:2. Na szczęście oba deble zostały wygrane przez gospodarzy i na drugą serię singli Błękitni wychodzili z przewagą dwóch punktów. Tę przewagę Błękitni nie tylko utrzymali, ale nawet podwyższyli kończąc całe spotkanie wygraną 7:3.

awf

WYNIKI 9 KOLEJKI

26 listopada

mecz rozegrany awansem

AZS Politechnika L.	**5**
Błękitni Leopoldów	**5**

Błękitni: Marcin Kaznowski 2,5; Paweł Gawryołek 1,0; Cezary Domagalski 1,0; Zbigniew Kuźmiak 0,5

WYNIKI 8 KOLEJKI

27 listopada

KS CKFiS Bełżyce	**8**
Lob Dęblin	**2**

Lob: Mariusz Wołowiecki 1,0; Tadeusz Sidoruk 1,0; Tomasz Zieliński, Krzysztof Moszczyński

Błękitni Leopoldów	**7**
Ogniwo Chełm	**3**

Błękitni: Marcin Kaznowski 2,5; Paweł Gawryołek 2,5; Cezary Domagalski 1,5; Zbigniew Kuźmiak 0,5; Zbigniew Ciołek

Włodawa - MKS STS	5:5
Lewart - Politechnika	10:0
Grot-Michał - Sokół	8:2
Sygnał - Akanza II	7:3

TABELA

1. Lewart	8	16	62-18
2. Politechnika	9	15	63-27
3. MKS STS	7	11	49-21
4. Włodawa	8	11	47-33
5. Błękitni	10	11	53-47
6. Ogniwo	8	8	44-36
7. Sygnał	7	8	39-31
8. Bełżyce	8	6	35-45
9. Grot-Michał	8	5	30-50
10. Akanza II	8	4	26-54
11. Sokół	9	3	26-64
12. Lob	8	0	16-64

NASTĘPNE MECZE

4 grudnia (niedziela)

Lob Dęblin - Grot-Michał Werbkowice (11:00), Akanza II Lublin - Ogniwo Chełm, MKS STS Lubartów - Lewart Lubartów, Sokół Zwierzyniec - SMS Włodawa, Sygnał Lublin - KS CKFiS Bełżyce

» TENIS STOŁOWY - IV LIGA MĘŻCZYZN

Porażka z Niemcami

Tenisiści stołowi Bobrów Bobrowniki przegrali 2:8 z UKS-em Niemce w czwartej kolejce IV ligi

Pingpongiści z Bobrownik nie dali rady liderowi i przegrali z Niemcami 2:8 w przedostatniej kolejce pierwszej rundy IV ligi. W najbliższą niedzielę IV-ligowcy zakończą pierwszą część sezonu 2022/23. Bobry z jednym zwycięstwem i dwoma punktami zajmują piąte miejsce. Jeżeli jednak w niedzielę udałoby im się wygrać w Niedźwiadzie z Dystansem, to poprawiliby swoją pozycję w tabeli.

awf

WYNIKI 4 KOLEJKI

27 listopada

Bobry Bobrowniki	**2**
UKS Niemce	**8**

Bobry: Bartosz Piasecki 1,0; Radosław Nojek 1,0; Rafał Grzelak, Szymon Zdunek, Grzegorz Ochal, Mateusz Marzysz

Tur - Dystans	10:0
Huragan - LUKS	10:0

TABELA

1. Tur	4	8	37-3
2. Niemce	4	6	22-18
3. Huragan	4	4	23-17
4. Dystans	4	4	20-20
5. Bobry	4	2	10-30
6. LUKS	4	0	8-32

NASTĘPNE MECZE

4 grudnia (niedziela)

Dystans Niedźwiada - Bobry Bobrowniki (11:00), UKS Niemce - Huragan Międzyrzec, LUKS Wola Skromowska - Tur Turze Rogi

» ULTRAMARATONY GÓRSKIE - PIEKŁO CZANTORII

Przebiegli przez Piekło Czantorii

Grzegorz Walasek był 12 w biegu Przepieron (71 km) podczas festiwalu ultramaratonów górskich Piekło Czantorii

biegusiem.pl

Grzegorz Walasek pokonał ponad 70 km na górskiej trasie

To była trzecia edycja ultramaratonów wokół Czantorii w okolicy beskidzkiego Ustronia. Jest to bardzo trudny bieg (chociaż niektórzy uważają, że trudno to nazwać biegiem, skoro większość trasy, ze względu na trudność, trzeba pokonać idąc lub schodząc), o czym świadczy fakt, że spora grupa zawodników nie dociera do mety. W tym roku na 145 startujących na najdłuższym dystansie (71 km) z trasy zeszło aż 69 osób.

Do Ustronia pojechała spora grupa zawodników z grupy Biegusiem.pl. Na najdłuższym i najtrudniejszym dystansie wystartował Grzegorz Walasek, który do mety dotarł po 13 godzinach i 36 sekundach. To dało mu znakomite 12 miejsce wśród 76 zawodników, którzy ukończyli Przepierona. Na nieco krótszej, bo liczącej „zaledwie" 48 km wystartował Piotr Warowny, który po 9 godzinach, 24 minutach 13 sekundach zameldował się na mecie zajmując 32 lokatę. W Bestyji, czyli w biegu na 24 km wystartowała czwórka „Biegusiów" (w tym dwie panie), z których najszybciej biegł/maszerował Adam Banaszek zajmując 14 miejsce.

Adam W. Faluszczak

WYNIKI GRUPY BIEGUSIEM.PL

Przepieron 71km (+5780 m)

12. Grzegorz Walasek 13:00:36

Bieg ukończyło 76 zawodników

Pieron 48km (+ 4130 m)

32. Piotr Warowny 09:24:13

Bieg ukończyło 71 zawodników

Bestyja 24km (+ 2210 m)

14. Adam Banaszek	03:20:36
137. Tomasz Szczygielski	04:54:13
232. Anna Żaczek	05:52:15
234. Weronika Kępka-Warowna	05:52:47

Sklasyfikowano 291 osób

» TENIS STOŁOWY - GRAND PRIX LUBELSZCZYZNY LZS

Potrójne złoto Dynama Gózd

Wojciech Pieńkosz (żacy), Zofia Figacz (kadetki/młodziczki) i Wiktoria Osial (seniorki) wygrali w Piotrowicach zawody zaliczane do cyklu Grand Prix Lubelszczyzny LZS

Do tego należy jeszcze doliczyć miejsce na podium Nikoli Król (druga wśród żaczek) oraz Patrycji Gajek (trzecia w kategorii kadetka/młodziczka) i Kornelii Łukasiak (trzecia wśród seniorek). Były to przedostatnie zawody z cyklu Grand Prix Lubelszczyzny LZS w tenisie stołowym w sezonie 2022. Ostatnie, decydujące starcie odbędzie się w najbliższą sobotę (3 grudnia) w Bełżycach. Niezależnie od wyników ostatniego turnieju wśród seniorek na pewno wygra zawodniczka Dynama Gózd, bo w klasyfikacji generalnej, po pięciu zawodach, prowadzi Wiktoria Osial przed swoją koleżanką klubową Kornelią Łukasiak.

I tylko te dwie zawodniczki mają szansę na pierwsze miejsce. Osial ma 8 punktów przewagi nad Łukasiak i jeżeli pojedzie do Bełżyc, to obroni pozycję liderki.

W rywalizacji chłopców do 10 lat liderem jest Wojciech Pieńkosz, ale jego przewaga nad rywalami jest niewielka - 1 punkt nad Nowosadem i 2 „oczka" nad Białachem (obaj UKS Huta Dąbrowa). W tej kategorii walka o zwycięstwo będzie do samego końca bardzo zażarta.

Pewne miejsce na podium ma Nikola Król, która zajmuje trzecią pozycję ze stratą do dwóch rywalek, ale za to ma aż 15-punktową przewagę nad czwartą zawodniczką. Wśród kadetek/młodziczek o miejsce na podium walczą siostry Julia i Patrycja Gajek. Na razie 3 miejsce zajmuje Julia, która ma 5 punktów przewagi nad Patrycją. Szansę na „brąz" ma również Filip Stępnicki, który w kategorii kadet/młodzik zajmuje 5 lokatę, ale do trzeciego miejsca traci tylko 4 „oczka".

- Cykl Grand Prix, to bardzo dobre zawody do ogrania szerszej grupy zawodników - ocenia Witold Łukasiak, trener tenisa stołowego w Dynamie Gózd. - *Dla mnie, jako trenera, to okazja do obserwacji, czy proces treningowy przebiega prawidłowo. W ostatnich zawodach startowało 17 zawodników z naszego klubu.*

awf

WYNIKI V TURNIEJU PIOTROWICE

Żaczki (do 10 lat)

2. Nikola Król

Żacy (do 10 lat)

1. Wojciech Pieńkosz

Kadetki/Młodziczki (11-14 l)

1. Zofia Figacz
3. Patrycja Gajek
5. Julia Gajek

Kadeci/Młodzicy (11-14 lat)

3. Filip Stępnicki
5-6. Patryk Rygielski
Patryk Zawadzki

Seniorki

1. Wiktoria Osial
3. Kornelia Łukasiak

Seniorzy

4. Andrzej Król (Błękitni)

WYNIKI PO PIĘCIU TURNIEJACH

Żaczki (do 10 lat)

3. Nikola Król	32

Żacy (do 10 lat)

1. Wojciech Pieńkosz	38

Kadetki/Młodziczki (11-14 l)

3. Julia Gajek	30
4. Patrycja Gajek	25
6. Zofia Figacz	20

Kadeci/Młodzicy (11-14 lat)

5. Filip Stępnicki	27
10. Kacper Beczek	15

Seniorki

1. Wiktoria Osial	39
2. Kornelia Łukasiak	31
5. Emilia Kołomańska	9
6. Karolina Ochnik (A.L/R)*	6

Seniorzy

5. Andrzej Król (BL)**	24
9. Artur Całka	10

(A.L/R)* - Amator Leopoldów/Rososz
(BL)** - Błękitni Leopoldów

Najlepsze seniorki turnieju w Piotrowicach. Stoją od lewej: Witold Łukasiak (trener Dynama Gózd), Ewa Bocian (II miejsce, Lublin), Wiktoria Osial (I, Dynamo), Kornelia Łukasiak (III, Dynamo)

Najlepsze zawodniczki w kategorii kadetki/młodziczki. Od lewej: Zofia Figacz (I miejsce, Dynamo Gózd), W. Pudlak (II, Kłos Wola Skromowska), 3. Patrycja Gajek (III, Dynamo) i Witold Łukasiak, trener Dynama Gózd

eprasa.pl b293eeb241

» PIŁKA NOŻNA - CZARNI 1947 DĘBLIN

Czarni rewelacją jesieni w A Klasie

Czarni Dęblin, beniaminek A Klasy, po rundzie jesiennej zajmuje wysokie trzecie miejsce w rozgrywkach II grupy

Do lidera Hetmana Gołąb zespół z Dęblina ma trzy punkty straty. Najlepszym strzelcem zespołu z 12 golami jest Piotr Komosa.

UDANA RUNDA SZANSĄ NA AWANS

Patrząc na wyniki Czarnych Dęblin oraz miejsce, jakie zajmuje drużyna prowadzona przez Cezarego Adamskiego, można śmiało stwierdzić, że dęblinianie są czarnym koniem rundy jesiennej. Czy będą również rewelacją sezonu 2022/23? Czas pokaże.

Po awansie do A Klasy przed Czarnymi stanęły nowe wyzwania. W klubie za cel stawiano sobie walkę o mistrzostwo. Przed beniaminkiem z Miasta Orląt respekt czuły nawet najlepsze drużyny ligi. Na półmetku rozgrywek drużyna potwierdziła aspiracje awansu do okręgówki. Ale to było później, bo pierwszy mecz w A Klasie okazał się fiaskiem i Czarni przegrali w Wilkowie 1:2. W czwartej kolejce Czarni ulegli 1:2 faworyzowanemu Hetmanowi.

Jednak z innymi zespołami z czołówki II grupy Czarnym grało się już lepiej. Dęblinianie pewnie pokonali 3:0 Garbarnię Kurów, spadkowicza z „okręgówki" oraz 3:1 wygrali z Żyrzyniakiem, który miał ambicje walki o awans do wyższej ligi. Najwięcej goli w jednym meczu dęblinianie zdobyli z Michowem, któremu zaaplikowali sześć trafień. Za cenny należy uznać bezbramkowy remis z rezerwami IV ligowego Powiślaka. Natomiast najsłabszy w wykonaniu Czarnych był mecz z Serokomlą Janowiec (2:3).

Rundę jesienną zakończyły derby z Amatorem Leopoldów/Rososz. Stawką meczu było wicemistrzostwo na półmetku rozgrywek. Mecz obfitował w sytuacje strzeleckie, charakteryzował się dużą dynamiką i zwrotami akcji. Czarni zaczęli od prowadzenia, by potem przegrywać 1:2. Remis zagwarantował im Dominik Surmacz, który jako jedyny zawodnik drużyny strzelił gole w obu meczach derbowych - z Amatorem (2:2) i Mazowszem (2:0).

TO IDZIE MŁODZIEŻ

Przed sezonem zarząd Czarnych podjął decyzję, że oprócz pierwszego zespołu grającego w A Klasie, do rozgrywek B Klasy zgłosi drugi zespół. Dało to szansę gry i ogrywania się w lidze seniorów młodym zawodnikom. Od roku, o ile jest zdrowy, pewniakiem w bramce jest Jakub Kępka. Szanse gry w A Klasie wykorzystują: Wiktor Potyra, Eryk Świątek i Maciej Rayski. Młodzi piłkarze Czarnych oprócz dobrej gry trafiają też do bramki rywali przyczyniając się do zwycięstw swojej drużyny. Dwa gole na koncie mają Potyra i Świątek, a jednego Rayski.

Jednak niekwestionowanym liderem w zdobywaniu goli pozostaje Piotr Komosa, który ma ich 12. Połowę mniej ma Aleksy Lisowski. W sumie do bramki rywali trafiało jedenastu zawodników. Wśród nich jest trener Cezary Adamski. Niestety on i Artur Szlendak większą część sezonu nie grali z powodu kontuzji. Szkoleniowiec nie mógł skorzystać także z: Pawła Osojcy (leczył kontuzję z poprzedniego sezonu), Mateusza Jawoszka, Pawła Zagożdżona (z powodu wyjazdu za granicę - praca).

Przed Czarnymi zimowy odpoczynek, a w 2023 roku walka o awans. Wiosną dwójka najgroźniejszych rywali w grze o mistrzostwo: Hetman i Garbarnia przyjadą do Dęblina. Z Powiślakiem i Amatorem Dęblinianie zagrają na wyjeździe. I może się tak zdarzyć, że mecz z Amatorem, zamykający sezon, będzie kluczem do bram okręgówki dla obu zespołów.

Mariusz Nastalski

CZARNI 1947 DĘBLIN
runda jesienna 2022

Miejsce	3
Punkty	26
Gole	33-15
Zwycięstwa	8
Remisy	2
Porażki	3

Strzelcy goli: Piotr Komosa 12, Aleksy Lisowski 6, Marcin Olender 3, Wiktor Potyra 2, Eryk Świątek 2, Dominik Surmacz 2, Cezary Adamski 1, Konrad Łętowski 1, Michał Zdunek 1, Paweł Marczak 1, Mateusz Marczak 1

Cezary Adamski, trener Czarnych Dęblin

Rundę oceniam pozytywnie

Cezary Adamski, jako grający trener, wprowadził Czarnych 1947 Dębin do A Klasy. Na inaugurację w lidze w przegranym 2:1 meczu z Wilkami strzelił gola

Cezary Adamski

Rundę jesienną oceniam pozytywnie. Przed sezonem oczekiwałem miejsca w „czubie" tabeli i tak też się stało. Zajmujemy 3 pozycję tracąc zaledwie 3 punkty do lidera Hetmana Gołąb i punkt do drugiego Amatora Leopoldów/Rososz. Jako beniaminek grę w A Kasie zaczęliśmy od falstartu i straciliśmy cenne punkty z Wilkami Wilków. Po tym zespół jeszcze bardziej się zmotywował, a gra z meczu na mecz wyglądała coraz lepiej.

SŁABSZE MECZE

Zdecydowanie te, które przegraliśmy, czyli z Wilkami, Hetmanem oraz Serokomlą. W tych spotkaniach nie byliśmy słabszym zespołem, ale przegraliśmy i łatwo oddaliśmy punkty przeciwnikowi.

NAJLEPSZY MECZ

Rozegraliśmy dużo dobrych meczów. Jednym z nich był pojedynek z Żyrzyniakiem. Zawodnicy od samego początku byli zmotywowani i gotowi wygrać to spotkanie. Konsekwentnie realizowaliśmy przedmeczowe założenia. Mobilność i kreatywność na boisku sprawiły, że wygraliśmy.

KOGO MOŻNA WYRÓŻNIĆ?

Wszyscy zawodnicy ciężko pracują na wspólne osiągnięcie celu. Dlatego nie chcę wyróżniać pojedynczych osób, a całą drużynę. Każdy piłkarz stara się grać jak najlepiej i dać z siebie wszystko na boisku, aby zespół osiągnął sukces. Wiem, że zawodnicy, co od których miałem większe oczekiwania, pokażą się z lepszej strony w rundzie wiosennej.

» SPORT SZKOLNY - DRUŻYNOWY TENIS STOŁOWY

Tenisiści z Gozda na „piątkę" w województwie

Dwa piąte miejsca w finale wojewódzkim drużynowego tenisa stołowego zajęły drużyny ze Szkoły Podstawowej z Gozda

Okres popandemiczny nadal jest odczuwalny w sporcie szkolnym. W zawodach szkolnych startuje mniej uczniów, niż przed pandemią. Mimo to najlepsze ekipy z naszego powiatu wybiły się w drużynowym tenisie ponad przeciętność.

- Żeby wyjść z rejonu i dostać się na finały wojewódzkie trzeba wygrać z lubartowskimi szkołami - mówi Witold Łukasiak, opiekun drużyn z Gozda. *- Nie ma co się oszukiwać, że nasz rejon jest mocny w tenisie i najlepsi zawsze zajmują wysokie miejsca w województwie. Piąte miejsca uważam za bardzo dobry wynik. W innych drużynach grali uczniowie z utytułowanych klubów tenisowych. Z mojej szkoły mam mocne dziewczyny, ale jeszcze nie na tyle, by bić się o medale województwa. W mistrzostwach rejonu wzięli jeszcze udział chłopcy z Leopoldowa. Niestety przegrali oni oba swoje mecze i nie zakwalifikowali się do strefy medalowej turnieju.*

mn

Reprezentanci Szkoły Podstawowej z Gozda podczas finałów wojewódzkich LWSZS

Uczestnicy powiatowych zawodów w drużynowym tenisie stołowym Szkolnego Związku Sportowego

WYNIKI

FINAŁ WOJEWÓDZKI
Szczebrzeszyn, 24 listopada

DZIEWCZĘTA - KLASY VII-VIII
5. SP Gózd: Patrycja Gajek, Julia Gajek, Zofia Figacz. Opiekun: Witold Łukasiak

CHŁOPCY - KLASY VII-VIII
5. SP Gózd: Patryk Zawadzki, Patryk Rygielski, Artur Hejduk. Opiekun: Witold Łukasiak

ZAWODY REJONOWE
Łucka, 15 listopada

W turnieju rozgrywanym w Łucce zarówno dziewczęta, jak chłopcy ze Szkoły Podstawowej w Goździe zajęli drugie miejsca w turnieju drużynowym klas VII--VIII i awansowali do zawodów wojewódzkich

ZAWODY POWIATOWE
Grabów Szl., 8 listopada

DZIEWCZĘTA - KLASY VII-VIII
1. SP Gózd
2. SP Grabów Szlachecki

CHŁOPCY - KLASY VII-VIII
1. SP Gózd
2. SP Leopoldów
3. SP Grabów Szlachecki
4. SP nr 3 Dęblin

Powiatowe drużynowe zawody w tenisie stołowym kl. VI - i młodsi (rocznik 2010 i młodsi)

DZIEWCZĘTA - DO KLASY VI
1. SP Grabów Szlachecki

CHŁOPCY - DO KLASY VI
1. SP Gózd
2. SP Grabów Szlachecki
3. SP Leopoldów

Wiktor Kępka w Lotto Lidze 3x3

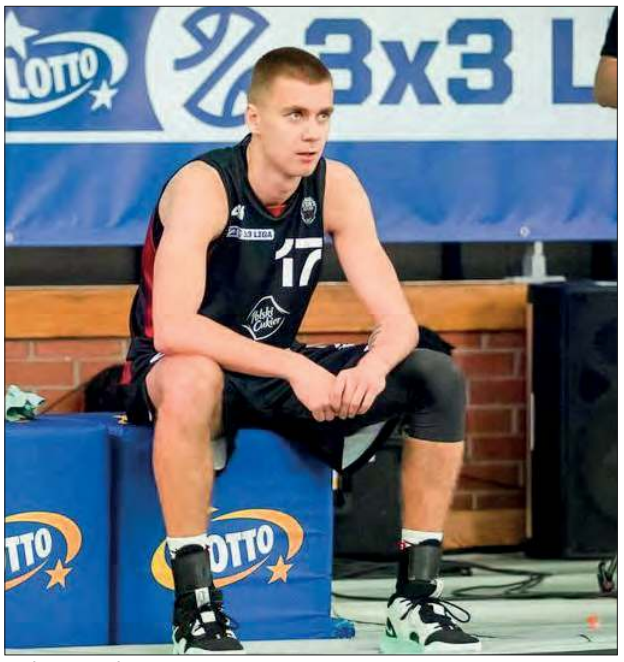

Wiktor Kępka

Wiktor Kępka z Ryk, na co dzień grający w zespole Polski Cukier Start Lublin, walczył o awans do finału rozgrywek Lotto Ligi 3x3

Obok Wiktora Kępki w drużynie z Lublina grali Roman Szymański, Bartłomiej Pelczar i Sebastian Walda. Lotto Liga 3x3, to nowe rozgrywki z udziałem 16 zespołów Energa Basket Ligi. Odbywają one się w trakcie okienek reprezentacyjnych. W sezonie 2022/23 rozegrane zostaną dwa turnieje kwalifikacyjne oraz finał. Do turnieju finałowego zaplanowanego na luty 2023 roku awansują cztery najlepsze drużyny. Pierwszy turniej odbył się 12 i 13 listopada w hali MOSiR w Lublinie. Niestety do „final four" z tego turnieju nie załapała się ekipa Polskiego Cukru Start Lublin, w której grał Wiktor Kępka. Mieszkający w Rykach, a trenujący i uczący się w Lublinie 19-latek jest w szerokiej kadrze pierwszego zespołu Startu i kluczowym zawodnikiem I-ligowych rezerw.

- *W koszykówkę 3x3 gra się zdecydowanie inaczej niż 5x5* - mówi Wiktor Kępka. - *Różni się chociażby w szybkości gry czy też fizyczności. Sędziowie pozwalają na więcej, piłka jest zupełnie inna. Nie jest to łatwe z dnia na dzień przerzucić się z jednej odmiany koszykówki na drugą. W dodatku turniej odbył się w sobotę, a w piątek wieczorem graliśmy w Krakowie mecz I-ligowy. To też nie wpłynęło dobrze na wyniki spotkań. Ale czerpaliśmy z tej gry przyjemność. Bawiliśmy się nią. Potraktowaliśmy to jako odskocznię od poważnych meczów ligowych. Przyjechało dużo naszych kolegów z innych drużyn, z którymi mogliśmy porozmawiać. Turniej był na bardzo wysokim poziomie. Graliśmy chociażby przeciwko Michaelowi Hicksowi, który był reprezentantem Polski w 3x3. Ostatnio reprezentacja Polski do lat 23 zdobyła złoty medal mistrzostw świata w tej konkurencji. Zawodnicy tej ekipy byli na turnieju w Lublinie. To świadczy o jego wysokim poziomie.*

mn

WYNIKI

Grupa A

Polski Cukier Start Lublin - Enea Abramczyk Astoria Bydgoszcz	17 :21
Polski Cukier Start Lublin - Śląsk Wrocław	15 :21
Polski Cukier Start Lublin - Stal Ostrów Wlkp.	17 :21

Walne w „Czystej Wodzie"

Zarząd Koła PZW „Czysta Woda" w Rykach zaprasza na walne zebranie sprawozdawcze, które 4 grudnia (niedziela) odbędzie się w sali konferencyjnej Urzędu Miejskiego w Rykach.
I termin godz. 10:00, II termin - 10:30.

Podczas zebrania zostanie podsumowany rok 2022 w pracy Koła oraz będzie przyjęty plan pracy na rok 2023. Zarząd Koła „Czysta Woda" serdecznie zaprasza na to spotkanie wszystkich swoich członków.

» KOSZYKÓWKA - LIGA MŁODYCH PSZCZÓŁEK

Młode koszykarki z Ryk ze srebrem

Drugie miejsce zajęły dziewczęta Basketu Ryki podczas turnieju z cyklu Ligi Młodych Pszczółek rozgrywanego w Lublinie

Dziewczęta z Basketu Ryki z pucharem za drugie miejsce podczas zawodów w Lublinie. Rząd górny (od lewej): Amelia Dziewit (asystentka trenera), Pola Cybulska, Ala Wróbel, Hela Markiewicz, Tomasz Czyżewski (trener). Rząd dolny: Emilka Paczek, Basia Olszak, Mela Ostrowska, Ala Gałkowska, Zuzia Kapusta, Nikola Kozieł, Julka Sieraj, Gabrysia Roczon, Bianka Poterek, Diana Wąsik

W turnieju wzięło udział pięć zespołów dziewcząt do 11 lat (IV klasa szkoły podstawowej), które grały systemem każdy z każdym. Trzy ekipy były z Lublina oraz po jednej z Kraśnika i Ryk.

- *Pierwsze dwa mecze z drużynami z Lublina wygraliśmy dość gładko* - relacjonuje Tomasz Czyżewski, trener Basketu. - *Kolejny mecz, z Kraśnikiem, do końca trzymał w napięciu. Dogrywka „wisiała" w powietrzu, ale ostatecznie wygraliśmy jednym koszem.*

Mimo, że podczas zawodów w Lublinie obowiązywał system ligowy, to okazało się, że w ostatnim meczu spotkały się dwie niepokonane wcześniej drużyny - Basket Ryki i AZS UMCS SP 52 Lublin.

- *Do przerwy przegrywaliśmy zaledwie jednym punktem* - opowiada trener Czyżewski. - *W drugiej połowie przeciwniczki były lepiej dysponowane rzutowo i mimo, że walczyliśmy do samego końca, to rywalki powiększyły przewagę i pewnie wygrały to spotkanie i cały turniej. Mnie, jako trenera, cieszy to, że dziewczynki zbierają cenne doświadczenie, ogrywają się na turniejach, a oczywiście miłym dodatkiem jest puchar za drugie miejsce. Widzimy, że treningi przynoszą rezultaty.*

Adam W. Faluszczak

WYNIKI

Basket - SP 28 Lublin	30:12
Basket - U-12 Lublin	36:19
Basket - Kraśnik	33:31
Basket - SP 52 Lublin	24:40

» CENTRALNA OLIMPIADA WIEDZY TURYSTYCZNO-KRAJOZNAWCZEJ LZS

Dęblin zdobył srebro w Zakopanem

Drugie miejsce zajęła reprezentacja województwa lubelskiego podczas Olimpiady Turystyczno-Krajoznawczej w Zakopanem. W 31-osobowej reprezentacji Lubelszczyzny 26 osób było z ZSZ nr 2 w Dęblinie

Drużynę uzupełniała piątka uczniów ze Stoczka Łukowskiego. Zawody składały się z dwóch etapów: pisemnego i praktycznego. W pierwszym uczestnicy odpowiadali na pytania z wiedzy o Podhalu i Tatrach, Unii Europejskiej, Czechach, geografii Polski oraz sporcie. W części praktycznej zawodnicy rywalizowali w konkurencjach sportowo-rekreacyjnych w hali Centralnego Ośrodka Sportowego w Zakopanem, w którym często przygotowują się znani polscy sportowcy do zawodów międzynarodowych.

- *Można powiedzieć, że czego się nie „dopisało" w etapie pisemnym, to można było doskakać, dobiegać, czy dorzucić* - uśmiecha się Dariusz Piwoński, opiekun dęblińskiej ekipy podczas Olimpiady w Zakopanem. - *Jednak najwięcej punktów można było zdobyć podczas testu z wiedzy, a że nasi uczniowie dobrze sobie radzili w tych zmaganiach, to niech świadczy fakt, że nasze województwo zajęło drugie miejsce.*

W Olimpiadzie wzięły udział reprezentacje dziesięciu województw. W przerwach między poszczególnymi etapami, czy konkurencjami uczniowie dęblińskiego ZSZ nr 2 znaleźli czas, żeby pozwiedzać okolice Zakopanego, czy przewędrować kilkoma szlakami turystycznymi.

- *Z Zakopanego nasi uczniowie wrócili z okazałym pucharem, sporym bagażem wrażeń i doświadczeń, które zapewne zaprocentują w kolejnych edycjach olimpiady* - mówi Dariusz Piwoński. - *Przy okazji chcemy serdecznie podziękować Radzie Wojewódzkiej LZS w Lublinie za okazaną pomoc i umożliwienie startu w zawodach. Wierzę, że w kolejnych latach uczniowie ZSZ nr 2 jeszcze nie raz pokażą się z dobrej strony podczas kolejnych Olimpiad Turystyczno-Krajoznawczych.*

Adam W. Faluszczak

Reprezentacja województwa lubelskiego, złożona w większości z uczniów ZSZ nr 2 w Dęblinie zajęła drugie miejsce podczas Ogólnopolskiej Olimpiady w Zakopanem. Opiekunami ekipy byli Robert Pataj (z lewej) i Dariusz Piwoński (z prawej)

upread.pl b29