CENA 4,40 zł W TYM 5% VAT

Tygodnik Prudnicki

24 WRZEŚNIA 2025 ROKU INDEKS 327816 ISSN 1231-904 X

NUMER 39 (1805) ROK XXXV ISTNIEJE OD 1990 ROKU

OazaSnu.pl
Materace • Łóżka • Kołdry • Pościele • Poduszki
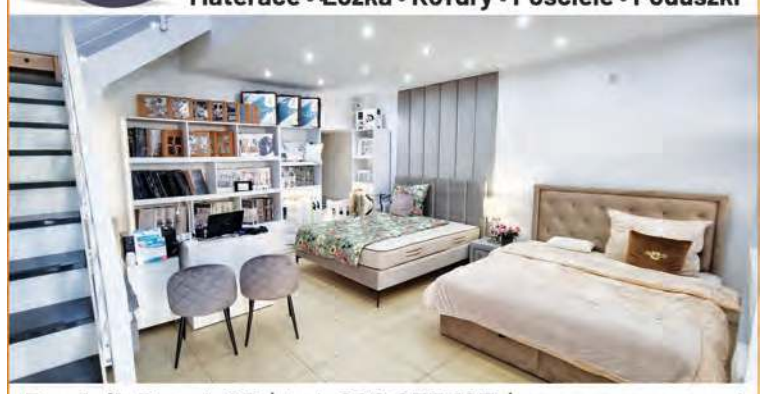
Prudnik Rynek 25 | tel. 692 055 165 | www.oazasnu.pl
REKLAMA



JAK TO ROBIĄ W QUEDLINBURGU?

CZYTAJ NA STR. 24

MEMORIAŁ IM. STANISŁAWA SZOZDY W PRUDNIKU

Ścigali się ulicami miasta. Upamiętnienie Surmińskiego

CZYTAJ NA STR. 11 i 22

PLANY

Na prudnickiej kolei pojawią się „hybrydy”



ANDRZEJ DEREŃ, ADAM LUTOGNIEWSKI, INTERCITY

CZYTAJ NA STR. 7

ISSN 1231-904X
9 771231 904016 39

Znajdź nas na Facebooku
http://facebook.pl/Tygodnik.Prudnicki

OUTLET
tanie płytki dostępne od ręki
DAM-BUD
Damian Suszczyński
Prudnik, ul. Prężyńska 19
tel. 77 552 09 20
pon-pt 7-17, sob 8-14

SUSZCZYŃSCY s. c.
TWÓJ DOM CENTRUM BUDOWLANE
Ceresit
STYROPIAN - KLEJE - TYNKI
ATRAKCYJNE CENY
TYNKI
OCIEPLENIA
W KONKURENCYJNYCH CENACH
Prudnik, ul. Prężyńska 17 | pn-pt 7-17, sob 8-13 | 77 436 22 33 | twojdom@interia.eu

PŁYTKI REKTYFIKOWANE GATUNEK I
ŚCIENNE 25x75 19,90 zł/m²
49,90 zł/m² PODŁOGOWE 60x60
DREWNOPODOBNE 15x90, 20x120 od 59,90 zł/m²
Hurtownia Budowlana
Zbigniew Kęsek
Prudnik, Aleja Miła 6 | tel. 77 406 71 34

MEWA
NOWY SKLEP Z ODZIEŻĄ UŻYWANĄ
Co czwartek CAŁKOWITA wymiana towaru!
Cena za sztukę:
czw 17,50 pt 14,50 sob 11,50
pon 8,50 wt 6,50 śr 4,00
WIELKIE OTWARCIE 2X godz. 9:00
Prudnik, ul. Piastowska 14 (obok banku Santander)

KASY FISKALNE ONLINE
ZAPEWNIAMY AUTORYZOWANY SERWIS
Radosław Jagielski
Prudnik, ul. Chopina 4
77 436 35 71, 602 122 354
www.solidnekasyfiskalne.pl
REKLAMA

eprasa.pl b60637760e



ANDRZEJ DEREŃ

PRUDNIK

W centrum miasta interweniowali saperzy

W piątek, 19 września, w godzinach południowych, do Prudnika dotarł patrol saperski. Powodem wezwania było odkrycie podczas prac budowlanych na zapleczu kamienic przy ul. Klasztornej amunicji.

Było to nieco ponad 60 sztuki drobnej amunicji strzeleckiej, która znajdowała się pod ziemią w narożniku podwórza, obok ściany odgradzającej zewnętrzne zejście do piwnicy. (d) ■

Pamiętajmy! W przypadku znalezienia przedmiotów przypominających broń lub amunicję, powiadommy policję.



CZYTELNIK

REKLAMA / OGŁOSZENIE









WIRTUALNY TEATR HISTORII

Spotkanie z marszałkiem Piłsudskim



ANDRZEJ DEREŃ

W „historycznej” ciężarówce na prudnickim Rynku

Sławni, polscy wynalazcy, gospodarka II Rzeczpospolitej Polskiej, głos marszałka Józefa Piłsudskiego, przebieg Bitwy Warszawskiej, o tym wszystkim można się było dowiedzieć w nowoczesny sposób w Wirtualnym Teatrze Historii.

Tak nazywa się ciężarówka, w której wnętrzu umieszczono urządzenia zachęcające po poznawania dziejów Polski. Pojazd przyjechał do Prudnika staraniem Powiatu Prudnickiego i można było z niego bezpłatnie skorzystać podczas trwania 11. Memoriału im. Stanisława Szozdy oraz dzień później. Wirtualny Teatr Historii jest projektem realizowanym od kilku lat, a jego celem jest popularyzacja dziejów kraju na terenie całej Polski. (d) ■

JASIONA

Rozpoczyna się budowa kanalizacji

Urząd Gminy w Lubrzy opublikował komunikat o możliwych utrudnieniach komunikacyjnych związanych z rozpoczęcie robót przy budowie infrastruktury kanalizacyjnej. Wieś przyłączona zostanie do miejskiej sieci kanalizacyjnej Prudnika.

Prosimy mieszkańców o zachowanie ostrożności w rejonie prowadzonych prac. Dziękujemy za wyrozumiałość i współpracę! – informuje samorząd.

W ramach inwestycji wybudowana zostanie sieć kanalizacji sanitarnej grawitacyjnej wraz z przykanalikami do posesji prywatnych, sieć ciśnieniowa kanalizacji sanitarnej oraz pompownia ścieków. Na terenie sołectwa Jasiona mieszka 237 osób, którzy będą korzystali z 81 przyłączy. Całkowita długość sieci kanalizacji wyniesie 4,6 tys. m. Ścieki zostaną doprowadzone do miejskiej sieci kanalizacyjnej w sąsiednim Prudniku w rejonie ulic Łangowskiego i Jesionkowej. Jasiona będzie pierwszą skanalizowaną miejscowością w gminie Lubrza.

Jeszcze w maju wójt gminy Lubrza Damian Drabik podpisał umowę na kwotę 4 969 138,50 zł na budowę infrastruktury kanalizacyjnej w Jasionie z wykonawcą inwestycji – firmą P.U.H. Domax z Boronowa. Gmina: – Inwestycja dofinansowana jest ze środków publicznych otrzymanych w 2021 r., jako uzupełnienie subwencji ogólnej w kwocie 2 617 889 zł. (d) ■

Rysunkowy komentarz



Rysował: Grzegorz Weigt

eprasa.pl b60637760e

WODY POLSKIE

W rocznicę powodzi

W pierwszą rocznicę powodzi z września 2024 roku Wody Polskie podsumowały dotychczasowe działania związane z usuwaniem skutków kataklizmu. Tempo realizowanych prac bywa krytykowane przez mieszkańców terenów położonych w miejscach zagrożonych ponownym zalaniem.

Andrzej DEREŃ

W rok po powodzi zakończono już 361 zadań interwencyjnych o łącznej wartości ponad 110 mln zł. Do końca 2025 roku planowane jest zrealizowanie łącznie blisko 600 zadań, których szacunkowa wartość przekroczy 300 mln zł – informują gliwickie Wody Polskie. Eksperci Wód szacują, że łączna wartość szkód i strat powodziowych – obejmujących wyłącznie koryta rzeczne, infrastrukturę hydrotechniczną oraz mienie Wód Polskich – przekroczyła 1,2 miliarda złotych.



ANDRZEJ DEREŃ

Prace na Złotym Potoku w Jarnołtówku

Na terenie Zarządu Zlewni w Opolu, obejmującej między innymi dorzecze Osobłogi, na realizację 56 zadań interwencyjnych przeznaczono ponad 38 mln zł, przy czym najważniejsze zadania dotyczą prac na Złotym Potoku i Bystrym Potoku.

– Od września 2024 roku w rejonie zrealizowano już 44 zadania o wartości ponad 2 mln zł, wśród których najważniejszymi było zabezpieczenie Złotego Potoku w Jarnołtówku i Pokrzywnej – informują Wody Polskie. – Trwa realizacja zadań, dotyczących usuwania skutków powodzi w korytach rzeki Złoty Potok oraz Potok Bystry, m.in. na terenie pow. nyskiego i prudnickiego. Wykonawca prac sukcesywnie porusza się wzdłuż koryt cieków usuwając szkody, jakie wielka woda wyrządziła tam we wrześniu 2024r. (...) Realizacja zadań ma na celu odtworzenie stanu przedpowodziowego poprzez wyremontowanie poszczególnych miejsc przez zabudowę wyrw, wykonanie narzutów kamiennych, itp. w korycie Złotego Potoku.

Obecnie główne prace prowadzone są w Jarnołtówku oraz częściowo w Pokrzywnej.

Proces odbudowy ma charakter długoterminowy. Do 2029 r. planowana jest realizacja zadań interwencyjnych o szacunkowej wartości prawie 900 mln zł, z czego w przyszłym roku 111 zadań o wartości 200 mln zł. Równocześnie planowana jest modernizacja istniejących obiektów oraz budowa nowych urządzeń wodnych. Obecnie trwa ocena budowy zbiornika Racławice Śląskie. Prowadzone są też rozmowy na temat możliwości budowy zbiornika przeciwpowodziowego pod wzgórzem Vysoka dla ochrony Trzebiny. Trwają również konsultacje społeczne dotyczące między innymi Programu redukcji ryzyka powodziowego dla zlewni Osobłogi.

Zadania nie będą realizowane wyłącznie z budżetu państwa. Wody Polskie działają w kierunku pozyskania dodatkowych środków finansowych z Unii Europejskiej oraz z międzynarodowych instytucji, takich jak Bank Światowy i Bank Rozwoju Rady Europy.

Powyższa informacja dotyczy Wód Polskich i zarządzanego przez nie mienia. Odrębne działania prowadzone są przez państwo, które kieruje środki między innymi do samorządów borykających się z kosztami odbudowy swojej infrastruktury. ■



Millennium bank

Konto pełne korzyści

Zapraszamy do oddziału partnerskiego:
ul. Sobieskiego 11-13, Prudnik,
tel. 774 022 076*,
pn.-pt. 8.30-16.00

*Koszt połączenia wg stawki operatora.

Prowadzenie rachunku płatniczego Millennium 360° jest bezpłatne. Jeżeli min. 5 razy w miesiącu zapłacisz kartą do konta lub BLIKIEM (1 raz, jeżeli masz 18–26 lat), to nie płacisz także za wypłaty gotówki z bankomatów, za obsługę karty debetowej oraz płatności zbliżeniowe BLIK. Za wypłaty gotówki z bankomatów za granicą ich operatorzy mogą pobierać opłaty, które są niezależne od naszego banku. Szczegółowe informacje opisane są w Cennikach usług – prowizje i opłaty, karty debetowe, stopy procentowe oraz płatności BLIK, Regulaminie ogólnym świadczenia usług bankowych dla osób fizycznych w Banku Millennium S.A., Regulaminie otwierania rachunków w Banku Millennium S.A. z wykorzystaniem zdalnej weryfikacji tożsamości Klienta, Regulaminie otwierania rachunków przez Internet w Banku Millennium S.A. z wykorzystaniem usługi weryfikacji tożsamości. Dokumenty są dostępne na www.bankmillennium.pl oraz w naszych placówkach. Zwroty za zakupy w ramach współpracy z Millennium Goodie Sp. z o.o. dokonywane są na warunkach Regulaminu korzystania z Platformy goodie.pl przez użytkowników, dostępnym na stronie www.goodie.pl



ZielonoNam GARDEN & HOME

Łąka Prudnicka, ul. Głuchołaska
nieopodal skrzyżowania na Moszczankę, Pokrzywną i Jarnołtówek
Zielono Nam | e-mail: agroczas@gmail.com
tel. 600 522 999

MS www.ms-services-london.pl
Biuro nieruchomości
skup • sprzedaż • wynajem
www.ms-services-london.pl
Prudnik, Piastowska 31
tel. 663 168 570





REKLAMA

eprasa.pl b60637760e

REKLAMA / OGŁOSZENIE









Z PORADNIKA DIETETYKA (164)

Chipsy paprykowe z ciecierzycy

Karolina WICHER-SIENKIEWICZ



Kiedy słyszymy „chipsy", wielu z nas od razu myśli o paczce tłustych plasterków ziemniaka, którym trudno odmówić. Okazuje się, że istnieje wersja, po którą można sięgać bez wyrzutów sumienia – chipsy paprykowe z ciecierzycy.

To przekąska, która łączy smak i chrupkość z wartościami odżywczymi. Porcja upieczonych snaków to około 150 kcal, a przy tym aż 7–8 g białka roślinnego i podobna ilość błonnika. Dzięki temu chipsy nie tylko sycą, ale także wspierają układ trawienny i pomagają utrzymać stabilny poziom cukru we krwi. Dodatek ziół i mielonej papryki nadaje charakterystyczny smak i aromat. Ta chrupiąca przekąska to prostota w najlepszym wydaniu – kilka składników, krótki czas pieczenia i gotowe. Największą ich zaletą jest to, że jedząc je unika się tłuszczów trans, których pełno jest w tradycyjnych chipsach i które w nadmiarze obciążają serce, zwiększają poziom złego cholesterolu i sprzyjają otyłości, szczególnie wśród dzieci i młodzieży. Takie chipsy świetnie sprawdzą się w szkole, w pracy, czy jako alternatywa dla tradycyjnych chrupek ze sklepu.

W psychodietetyce patrzy się szerzej, nie tylko na kalorie, ale i na relacje z jedzeniem. Sięgając po zdrowe chipsy, nie trzeba walczyć z poczuciem winy. Wręcz przeciwnie – to nauka, że świadome wybory mogą być smaczne, sycące i wspierające ciało i zdrowie psychiczne. Drobne zmiany? A jednak. Od drobnych zmian się zaczyna, z czasem składają się one jak cegła po cegle i budują trwałe i solidne fundamenty, którymi są nawyki. ■

Autorka jest psychodietetykiem (wizytówka gabinetu w dziale „Medycyna i zdrowie")



FOTOGRAFIA WŁASNA

Skład na 1 porcję:
* 100 g mąki z ciecierzycy
* 120 ml wody
* 1 łyżka oliwy z oliwek
* 1 szczypta soli
* przyprawy: papryka słodka, pieprz ziołowy, bazylia

Przygotowanie:
Mieszamy energicznie mąkę z wodą, dodajemy oliwę z oliwek i przyprawy. Ciasto wykładamy na blaszkę wyłożoną papierem do pieczenia, formując okrągłe placuszki. Całość pieczemy w 180 st. przez ok. 7-10 minut. Smacznego!

POD PARAGRAFEM

Obrabował ...toaletę

Zuchwała kradzież w jednym z lokali gastronomicznych w powiecie prudnickim. Jak donoszą właściciele, pewien jegomość obrabował toaletę.

– Mamy nadzieję, że dwa Domestosy, które pan ukradł się przydadzą... Chociaż nam przydałyby się bardziej po pana wizycie – czytamy w mediach społecznościowych.

Wrzesień co prawda jeszcze się nie skończył, ale kwestia „tytułu idioty miesiąca" wydaje się być rozstrzygnięta. (ws) ■

Kamera w lokalu uchwyciła złodzieja





eprasa.pl b60637760e

WiRy oferujemy:

ciśnieniowe udrażnianie rynien i rur do 30 m długości

mycie powierzchni płaskich wewnątrz i na zewnątrz budynków (myjka obrotowa)

wypożyczanie agregatów prądotwórczych

mycie powierzchni płaskich szczotkami z napędem hydraulicznym

witold.rygorowicz@gmail.com

+48 668 234 178

REKLAMA

OGŁOSZENIE

Stowarzyszenie Przyjaciół Szkoły Muzycznej w Prudniku

zaprasza na



kontakt: 694 989 751

lekcje nauki gry na instrumentach muzycznych
dla chętnych w każdym wieku

fortepian, skrzypce, altówka, trąbka, perkusja, akordeon, flet, puzon, eufonium, klarnet, keyboard

grupowe zajęcia z rytmiki
dla dzieci w wieku przedszkolnym

Zapraszamy wszystkich niezależnie od wieku, bez egzaminów, bez systemu oceniania na zajęcia, które być może obudzą w Was pasję muzykowania, podniosą poziom wiedzy i umiejętności sprawiając tym samym olbrzymią radość, zarówno Wam jak i osobom prowadzącym zajęcia. Nauczyciele uczący w naszym studium to wysoko wykwalifikowana kadra odnosząca sukcesy pedagogiczne, potrafiąca zrozumieć indywidualne potrzeby i możliwości każdego ucznia oraz jego zainteresowania.

Czekamy na Was codziennie. Wspaniała atmosfera naszego Studium pozwoli rozwinąć Wam skrzydła i nada wyraz temu co jeszcze nie odkryte.....

AUTOPROMOCJA

Furgonetka Punkt

Tu wyślesz paczki krajowe i zagraniczne

Redakcja „Tygodnika Prudnickiego"
Prudnik, ul. Kościuszki 13a,
tel. 77 436 28 77

Z POLICJI

Kontrola drogowa i… narkotyki

Zwykła kontrola drogowa przerodziła się w poważną interwencję. Funkcjonariusze prudnickiej komendy, patrolując jedną z miejscowości w gminie Prudnik zauważyli zaparkowany pojazd, w którym siedziało trzech mężczyzn. Ich nerwowe zachowanie wzbudziło podejrzenia policjantów.

Podczas legitymowania i kontroli prudniccy funkcjonariusze ujawnili, że jeden z mężczyzn ma przy sobie zawiniątko z białym proszkiem. Wstępne badanie wykazało, że jest to amfetamina. W związku z tym mężczyzna został zatrzymany, kryminalni przystąpili do dalszych czynności. Policjanci przeszukali jego miejsce zamieszkania, gdzie zabezpieczono kolejne środki odurzające - amfetaminę, tabletkę MDMA oraz porcję marihuany. Narkotyki zostały zabezpieczone jako dowód w sprawie.

Zgromadzony materiał dowodowy pozwolił na przedstawienie mężczyźnie zarzutu posiadania substancji psychotropowych i środków odurzających, co jest przestępstwem określonym w art. 62 ust. 1 ustawy o przeciwdziałaniu narkomanii. Za ten czyn grozi mu kara do 3 lat pozbawienia wolności. (źródło: KPP Prudnik) ■

STIHL MS 162

PILARKA SPALINOWA
DŁUGOŚĆ PROWADNICY 35 cm
30,1 cm³ • 1,2 kW/1,6 KM • 4,5 kg

Model podstawowy do przygotowywania drewna opałowego i drobnych prac pielęgnacyjnych.

+ CZAPKA GOLFOWA

STIHL



STIHL GTA 26

PRZECINARKA DO DREWNA
DŁUGOŚĆ PROWADNICY 10 cm • 10,8 V

Świetnie nadaje się do przycinania drzew i krzewów, a także różnorodnych prac stolarskich.

64,90 x10 rat W ZESTAWIE Z AL 1 ORAZ AS 2

~~699,-~~ 649,-

Najniższa rekomendowana cena detaliczna z ostatnich 30 dni przed obniżką 699 PLN.

79,90 x10 rat ~~899,-~~ 799,-

74,90 x10 rat W ZESTAWIE Z AL 1 ORAZ 2xAS 2

~~799,-~~ 749,-

Najniższa rekomendowana cena detaliczna z ostatnich 30 dni przed obniżką 799 PLN.

Rekomendowana cena detaliczna. Najniższa rekomendowana cena detaliczna z ostatnich 30 dni przed obniżką 899 PLN.

PHU Miko Prudnik, ul. Prężyńska 3a • 77 436 55 74 • pon-pt 8³⁰-16³⁰, sob 9⁰⁰-12³⁰

REKLAMA

eprasa.pl b60637760e

RENOWACJA SCHODÓW DRZWI I MEBLI
PRUDNIK
ul. Grunwaldzka 54
792 461 532

PiS
Biuro Poselskie Posła na Sejm RP
Katarzyny Czochara
zaprasza mieszkańców
PRUDNIK
ul. Klasztorna 4
godziny otwarcia:
pon. 11[30]-15[30]
wt. 10[00]-14[00]
pt. 10[00]-14[00]
W sprawie umówień proszę dzwonić:
730 621 666 lub pisać:
kczochara.biuro@gmail.com
MASZ SPRAWĘ DO POSŁA? PRZYJDŹ!

dachówka
blachodachówka
kominy
usługi budowlano - - dekarskie
wymiana więźby dachowej
budowa domów
docieplenia
adaptacja poddaszy
glazurnictwo
I&D Budownictwo
Damian Zielski
530 580 826
I&D Budownictwo

Zakład ślusarsko-spawalniczy
METANCE
Patryk Szemberg
BRAMY
OGRODZENIA
BALUSTRADY
SCHODY METALOWE
KONSTRUKCJE STALOWE
tel. 666 081 077
Trzebina 215, 48-200 Prudnik
p.szemberg@metance.pl

REKLAMA / OGŁOSZENIE

ĆWICZENIA

Zderzenie pojazdów i broń palna

W środę (17 września), po godz. 9.00 na odcinku starej drogi między Prudnikiem a Niemysłowicami, zorganizowano ćwiczenia jednostek Ochotniczych Straży Pożarnych gminy Prudnik.

Andrzej DEREŃ

Strażacy ćwiczyli działania związane ze zdarzeniem komunikacyjnym, a więc jednym z najczęstszych typów interwencji, w których biorą udział. Strażacy dojechali do wypadku dwóch samochodów osobowych z kilkoma poszkodowanymi osobami. Strażacy musieli dostać się do zakleszczonych rannych, wydobyć ich i udzielić im pomocy. Dodatkowym elementem ćwiczeń było znalezienie w jednym z pojazdów broni palnej. Zabezpieczano również miejsce lądowania medycznego śmigłowca (przylot był symulowany).



ANDRZEJ DEREŃ (2)

Strażacy ćwiczyli między innymi wydobycie poszkodowanych z pojazdu

– Strażacy-ochotnicy poziomem przeszkolenia nie powinni ustępować strażakom zawodowym – komentował obserwujący ćwiczenia burmistrz Prudnika Grzegorz Zawiślak. – Musimy się cały czas szkolić i doskonalić, popełniać błędy na ćwiczeniach po to, żeby w realnych działaniach ich nie powtarzać.

Organizatorem ćwiczeń był komendant gminy Związku OSP RP w Prudniku Władysław Wrzochol przy wsparciu komendanta gminnego Edwarda Wójtowicza oraz strażaków Komendy Powiatowej PSP w Prudniku. Miejsce ćwiczeń zabezpieczała Straż Miejska. ■



Wnioski po zakończonych ćwiczeniach



BADYLARZE
SZKÓŁKA ROŚLIN OZDOBNYCH
LUBRZA, UL. OGRODOWA 2
519 610 618 (KASIA, SZKÓŁKA)
791 890 809 (MARCIN, SKLEP)
WWW.BADYLARZE.COM



eprasa.pl b60637760e

KOMUNIKACJA

Na prudnickiej kolei pojawią się „hybrydy”

PKP Intercity oraz Ministerstwo Infrastruktury poinformowały o uruchomieniu nowych połączeń, które będą obsługiwały hybrydowe zespoły trakcyjne Impuls oraz dzierżawione spalinowe pociągi. Wśród nich jest Magistrala Podsudecka na odcinku prowadzącym przez powiat prudnicki. Docelowo mają się pojawić aż cztery pary pociągów dobowo między Krakowem a Jelenią Górą.

Andrzej DEREŃ



Schemat nowych połączeń

Dostawy pojazdów odbywać się będą od początku 2027 do czerwca 2029 roku.

– Spalinowo-elektryczne jednostki od początku były kupowane z myślą o obsłudze ośrodków, które nie mają połączeń dalekobieżnych wcale lub też które mają tych połączeń bardzo mało. Do pociągów szybko przylgnęła więc łatka „likwidatorów wykluczenia komunikacyjnego”. Poza trasami dla „hybryd” PKP Intercity przekazało też, gdzie pojadą co najmniej 22 lub nawet 32 spalinowe jednostki, na których wynajem PKP Intercity ogłosiły przetarg kilka tygodni temu – informuje rynek-kolejowy.pl, który dodaje, że na wskazanych trasach planowana jest obsługa mieszana – pojazdów hybrydowych i spalinowych. Taki miks pojawi się również w relacji Kraków – Katowice – Gliwice – Prudnik – Wałbrzych – Jelenia Góra, sezonowo przedłużany do Karpacza.

Spalinowe pojazdy będą stopniowo włączane do eksploatacji już od grudnia tego roku, hybrydowe od przełomu 2026 i 2027 roku. PKP Intercity planuje, że do końca czerwca 2029 roku w każdej z nowych relacji będą co najmniej cztery pary pociągów dobowo. To by oznaczało znaczną poprawę dalekobieżnego skomunikowania kolejowego powiatu prudnickiego.

Według specyfikacji przetargowej jednostki spalinowe będą musiały osiągać prędkość maksymalną co najmniej 120 km/h, wyprodukowane nie wcześniej niż w 1990 r., wyposażone w klimatyzację, pojemność co najmniej 90 osób na miejscach siedzących drugiej klasy, co najmniej cztery w klasie pierwszej, co najmniej cztery miejsca na rowerowy i minimum jedno dla osoby z niepełnosprawnością mobilną, dostęp do gniazdem USB lub 3kV do ładowania urządzeń mobilnych. Oznacza to, że nawet jeśli będą to starsze pojazdy, to będą musiały mieć wymienione wyżej usprawnienia. Rynek-kolejowy.pl wskazuje, że PKP Intercity celuje w niemieckie pojazdy DM90 użytkowane przez SKPL. ■



INTERCITY (2)

Hybrydowy „Impuls”

BIAŁA

Nowoczesna kuchnia i stołówka

Przy okazji rozpoczęcia nowego roku szkolnego w Zespole Szkolno-Przedszkolnym w Białej, nastąpiło uroczyste otwarcie wyremontowanych pomieszczeń kuchni oraz stołówki.



GMINA BIAŁA

Jedno z odnowionych pomieszczeń

Kompleksowy remont pomieszczeń obejmował m.in.: wymianę stolarki drzwiowej wewnętrznej, remont ścian, wykonanie podwieszonych sufitów, instalacji elektrycznej, wodno-kanalizacyjnej, wentylacyjnej oraz grzewczej oraz dostawę i montaż wyposażenia kuchni. Realizatorem inwestycji było Biuro Obsługi Szkół Samorządowych w Białej, a wykonawcą Zakład Instalacji Sanitarnych i C.O. Gaz Sebastian Marzotko. Całkowity koszt inwestycji wyniósł 735 830,76 zł i został pokryty ze środków własnych budżetu gminy. (j/z) ■



REKLAMA

eprasa.pl b60637760e



KSERO
WYDRUKI W KOLORZE
Redakcja „Tygodnika Prudnickiego"
ul. Kościuszki 13a (parking obok PKS)
pon-pt 8:00-16:00

WARSZAWA - PUSZYNA

Korfantów na Dożynkach Prezydenckich



GMINA KORFANTÓW

Delegacja z Puszyny z Parą Prezydencką podczas Dożynek w Warszawie

13 września gmina Korfantów świętowała podczas Dożynek w Węży. W tym samym czasie delegacja gminy z sołectwa w Puszynie brała udział w Dożynkach Prezydenckich w Warszawie.

W dniach 12-14 września 19-osobowa delegacja z gminy Korfantów reprezentowała województwo opolskie podczas dożynek w Warszawie. W delegacji gminy Korfantów uczestniczyli: Jarosław Szewczyk zastępca burmistrza Korfantowa wraz z żoną, Damian Zawadzki wiceprzewodniczący Rady Miejskiej w Korfantowie, Ewa Szczepańska-Kręcidło dyrektor Domu Kultury w Korfantowie, Wioletta Wójcik, Danuta Kmiecik sołtys Puszyny, Łukasz Herba instruktor muzyki, Zbigniew Markowski, Grzegorz Kopij, Mateusz Piekuś, Wojciech Pławecki, Teresa Bogoń, Natalia Frydrych, Monika Pławecka, Zofia Byczkowska, Maria Byczkowska, Michał Kowalski, Maja Walczak, Antoni Kaczmarczyk. Wraz z delegacją w uroczystościach wziął udział członek Zarządu Województwa Opolskiego Antoni Konopka.

W sobotę w godzinach popołudniowych miał miejsce konkurs na najpiękniejszy wieniec dożynkowy o nagrodę Prezydenta RP. Korona żniwna z Puszyny, najpiękniejsza w województwie opolskim w 2024 roku, rywalizowała z 15 innymi wieńcami z całej Polski. Wyniki konkursu zostały ogłoszone w Sali Kolumnowej Pałacu Prezydenckiego. Wieńce i korony wizytowała Pierwsza Dama Marta Nawrocka. Pomimo, że korona żniwna z Puszyny nie zajęła żadnego miejsca na podium (wygrała korona z województwa kujawsko-pomorskiego), mieszkańcy Puszyny i gminy Korfantów i tak są dumni z udziału z tak ważnego konkursu w Warszawie. To ważne wydarzenie o charakterze ogólnopolskim, będące wyrazem szacunku dla pracy rolników i kontynuacji bogatej tradycji dożynkowej.

W niedzielę, po Mszy świętej w Kościele Seminaryjnym, grupy dożynkowe wzięły udział na dziedzińcu Pałacu Prezydenckiego w Ceremoniale Dożynkowym. Para Prezydencka spotkała się z grupami wieńcowymi z całej Polski, w tym z gminy Korfantów. Tutaj Prezydent Rzeczypospolitej Polskiej wraz z Małżonką otrzymali prezent przygotowany przez delegację z gminy Korfantów. Co ważne, wszystkie dary w 100% przygotowane zostały przez twórców, rzemieślników, cukierników i hobbystów z gminy Korfantów.

Uroczystości uświetnił wyjątkowy występ Zespołu Pieśni i Tańca „Mazowsze". (g)■

REKLAMA





eprasa.pl b60637760e

MONITOR POWIATOWY
INFORMATOR SAMORZĄDOWY POWIATU PRUDNICKIEGO
POWIAT PRUDNICKI INSPIRUJĄCE POGRANICZE

WYDARZENIA

Powiatowy Młodzieżowy Turniej Piłkarski z okazji 80-lecia MKS Pogoń Prudnik

W sobotę, 20 września 2025 roku, na Kompleksie Sportowym im. Tradycji Pogoni Lwów i Polonii Bytom w Prudniku odbył się turniej piłkarski z okazji 80-lecia Pogoni Prudnik. Wydarzenie zgromadziło drużyny, kibiców i sympatyków lokalnego sportu, a wydarzenie miało wyjątkowy, historyczny charakter.

Z inicjatywy starosty Radosława Roszkowskiego, przygotowany przez starostwo powiatowe i Pogoń turniej odbył się pod patronatem Zygmunta Sobolty – majora Wojska Polskiego, działacza niepodległościowego i sportowego, a także współzałożyciela i drugiego prezesa Pogoni Prudnik. To dzięki niemu oraz grupie zaangażowanych działaczy w 1945 roku udało się powołać do życia najstarszy zarejestrowany po II WŚ klub sportowy Opolszczyzny. Pogoń, założona - przez przybyłych z Kresów Wschodnich działaczy - w dniu 15 września 1945 r., wpisała się w historię polskiego sportu, nawiązując do tradycji Pogoni Lwów.



Prezes Pogoni z pamiątkowym tablem i starosta prudnicki Radosław Roszkowski

Oficjalnego otwarcia jubileuszowego turnieju dokonali starosta prudnicki Radosław Roszkowski, Mateusz Kamiński – wychowanek Pogoni, wieloletni kapitan Odry Opole i były zawodnik m.in. Górnika Zabrze, Polonii Bytom, GKS Katowice (ponad 400 występów na szczeblu centralnym), a także prezes Pogoni Prudnik, Waldemar Bedryj. Starostwa nawiązał do tradycji łączących Pogoń Prudnik i Polonię Bytom, która dała nazwę powiatowemu kompleksowi sportowemu, prezes Pogoni wspomniał o przyjaźni, łączących działaczy z Prudnika i Bytomia i Czesława Stefańskiego, który tą przyjaźń animuje.

Obok zmagań sportowych przygotowano wiele atrakcji dla kibiców i rodzin. Publiczność mogła podziwiać pokaz amerykańskich samochodów, zorganizowany przez Fundację Szczęśliwej Drogi, znanej z Opawskiego Rajdu AmCarów. Dla najmłodszych dostępny był dmuchany tor przeszkód (Bartex), animacje dla dzieci były dziełem Fabryki Dziecinnych Uśmiechów, warsztaty sportowe prowadzone były przez Mistrza Świata w freestyle, Pawła Kielara.

Nie zabrakło również części kulinarnej – Koła Gospodyń Wiejskich z Łąki Prudnickiej i Niemysłowic serwowały regionalne specjały, a firma Smaki Zygmunta przygotowała lody i popcorn. Imprezę zakończyły widowiskowe, najlepsze w historii piana party w barwach klubowych Pogoni, przygotowane przez firmę p. Krzysztofa Mączki. Nad całością czuwały pracownice Referatu Promocji starostwa: Ewelina Burtan i Natalia Baklarz, spikerem zawodów był dziennikarz Radia Opole, Jan Poniatyszyn, a o prawidłowy przebieg rywalizacji zadbała sędziowska dwójka panów Tabaczkowskich.

Staranna organizacja wydarzenia przez Powiat Prudnicki była możliwa dzięki współpracy z czeskim klubem FC Slavoj Olympia Bruntál, który aktywnie wspierał przygotowania. Turniej zrealizowano w ramach projektu „Sport i rekreacja tworzą wspólną przyszłość", finansowanego z programu Interreg Czechy–Polska w Euroregionie Pradziad.

80-lecie Pogoni Prudnik stało się, z inicjatywy Samorządu Powiatu Prudnickiego, nie tylko okazją do sportowej rywalizacji młodzieży, ale również spotkaniem pokoleń i pięknym hołdem dla historii klubu, jego założycieli oraz odnowieniem historycznych kontaktów drużyn polskich oraz czeskich. ■









Na murawie rywalizowały drużyny młodzieżowe z Polski i Czech. Klasyfikacja końcowa czołówki turnieju przedstawia się następująco: 1. FK Warex Jesenik; 2. Fortuna Głogówek; 3. Polonia Bytom; 4. MKS Pogoń Prudnik. Wszyscy uczestnicy otrzymali puchary i medale, a mecze przebiegały w duchu sportowej rywalizacji.



Turniej zakończyło szalone piana party

ZAPROSZENIE

Starosta Prudnicki Radosław Roszkowski serdecznie zaprasza do udziału w sportowej rywalizacji podczas Polsko-Czeskiego Turnieju Sportowy w Prudniku. ■



eprasa.pl b60637760e

KREISKONZERTE DER DEUTSCHEN MINDERHEIT 2025

27.09.2025 | 16:00

KONCERTY POWIATOWE MNIEJSZOŚCI NIEMIECKIEJ 2025

MODERATION / MODERACJA
DOMINIKA BASSEK

MEHR INFOS / WIĘCEJ INFORMACJI
WWW.SKGD.PL

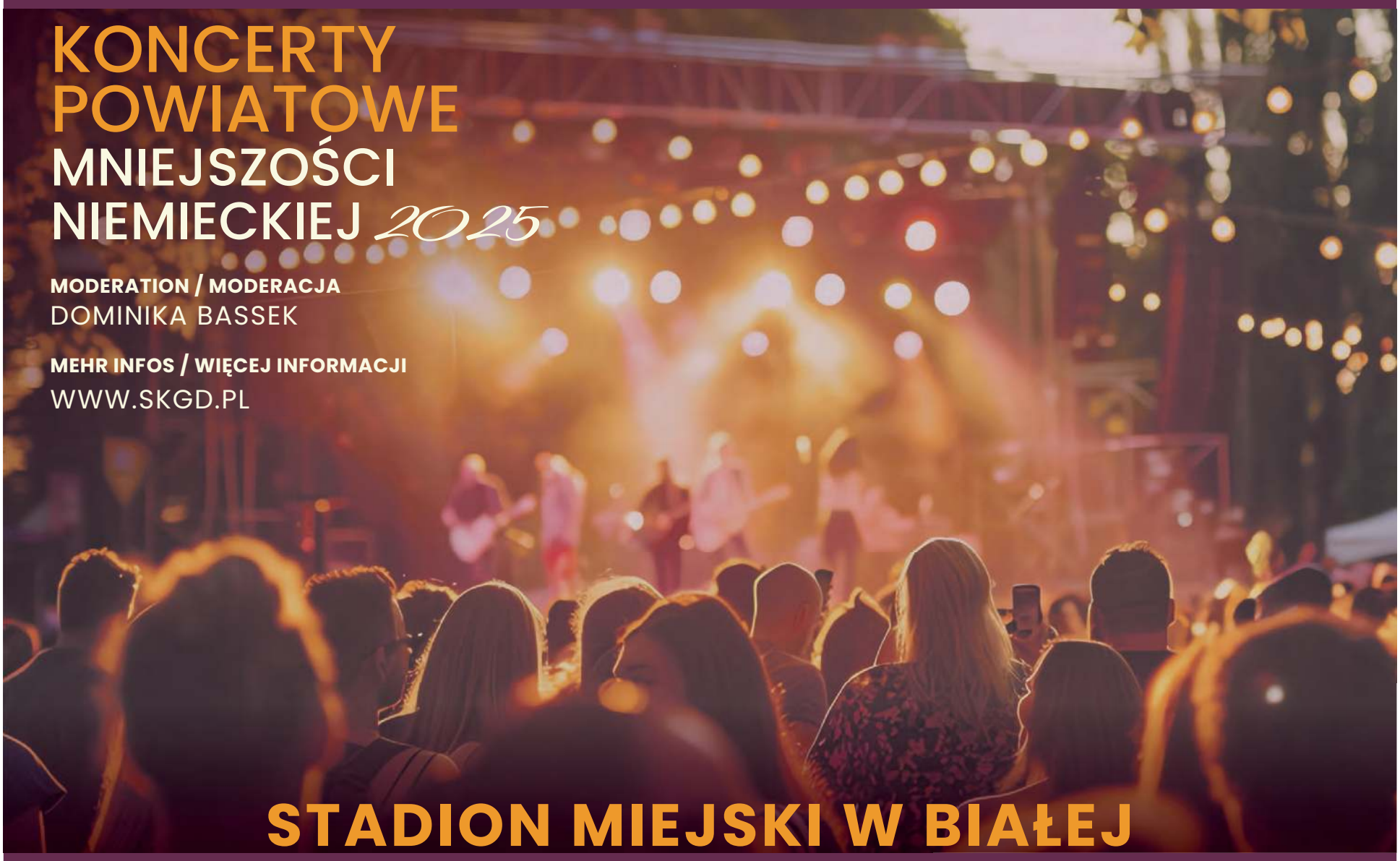

STADION MIEJSKI W BIAŁEJ

KORASZEWKIEGO 1, 48-210 BIAŁA

Auftretende/ Występujący:

ZESPÓŁ ŚPIEWACZY FREUNDSCHAFT ZE ZDZIESZOWIC

JOANNA WICHER

BIALSKA ORKIESTRA DĘTA

Star des Abends/ Gwiazda wieczoru

ANDREA RISCHKA

ORGANISATOR / ORGANIZATOR:

Sozial-Kulturelle Gesellschaft der Deutschen im Oppelner Schlesien
Towarzystwo Społeczno-Kulturalne Niemców na Śląsku Opolskim

PARTNER / PARTNERZY:

Gminne Centrum Kultury w Białej

FINANZIERUNG / FINANSOWANIE:

Gefördert durch: Bundesministerium des Innern und für Heimat aufgrund eines Beschlusses des Deutschen Bundestages

Ministerstwo Spraw Wewnętrznych i Administracji

MEDIENPATRONAT / PATRONAT MEDIALNY:

Wochenblatt.pl

24OPOLE.PL

RADIO PARK

30 lat radio DOXA

TYGODNIK Ziemi Opolskiej

TYGODNIK Krapkowicki

Tygodnik Prudnicki

ogłoszenie

eprasa.pl b60637760e

PRUDNIK

Ścigali się ulicami miasta

Artur Sowiński (Run&Race Witabech) oraz Barbara Cywińska (Mat Atom Deweloper Wrocław) zwyciężyli w kategoriach Elita mężczyzn i kobiet kolarskie kryterium uliczne Memoriał im. Stanisława Szozdy w Prudniku. (21 września)

Andrzej DEREŃ



ANDRZEJ DEREŃ (7)

Memoriał imienia Stanisława Szozdy to impreza kolarska cykliczna najwyższej rangi na ziemi prudnickiej



Atrakcją memoriału była gra terenowa. Organizatorzy zachęcali również do odwiedzenia wystawy stałej poświęconej Stanisławowi Szoździe w Muzeum Ziemi Prudnickiej

Zawody były jednocześnie finałem krajowej serii rywalizacji w kryterium, stąd to właśnie w Prudniku biało-czerwonymi koszulkami uhonorowano nowych mistrzów Polski w poszczególnych kategoriach.

Zawodnicy rywalizowali na trasach o długości od 1600 m (jedna pętla) do 48 km (30 pętli). Trasa w Prudniku jest wymagająca technicznie. Różnice wysokości profilu trasy wymagają działania sprzętu bez zarzutu (zwłaszcza przerzutek), natomiast kostkowa nawierzchnia dobrych umiejętności radzenia sobie na rowerach z wąskimi kołami i twardym zawieszeniem. Nie zawsze to się udawało, bo zdarzały się defekty rowerów (najwięcej na podjeździe ulicą Batorego obok Wieży Bramy Dolnej) oraz – na szczęście niegroźne – upadki. Start tradycyjnie znajdował się na Rynku.

Zawody jak najbardziej można uznać za udane, choć brakuje przysłowiowej wisienki na torcie w postaci jeśli nie lokalnego klubu kolarskiego to przynajmniej sportowca zewnętrznego klubu, ale z Prudnika lub okolicy, któremu szczególnie mogliby kibicować mieszkańcy miasta. Akcenty lokalne były w Paradzie Rowerowej dedykowanej dzieciom oraz kategoriach Amator, Cyklosport i Masters, których uczestnicy wystąpili ze wspólnego startu.

- To jest fantastyczne, że robimy to po raz jedenasty i w terminie odbywanych Mistrzostw Świata. Wszyscy zawodnicy, którzy biorący dziś udział w zawodach, dołożyli mnóstwo starań i wysiłku, żeby wygrać, zdobyć punkty, czy walczyć o koszulki mistrza Polski – powiedział na zakończenie memoriału przewodniczący Komisji Rewizyjnej Polskiego Związku Kolarskiego Marek Truchan.

Burmistrz Grzegorz Zawiślak, który przez cały dzień kibicował zawodnikom, na koniec podziękował wszystkim instytucjom, sponsorom i indywidualnym osobom, zaangażowanym w organizację wydarzenia. Pierwsze skrzypce należały tu do pracowników Agencji Sportu i Promocji na czele z dyrektor Małgorzatą Halek. Jak zwykle sporo dobrej roboty w kontrolowaniu trasy wyścigów wykonali strażacy ochotnicy z jednostek w gminie Prudnik.

Po zakończonym wydarzeniu tradycyjnie uczestnicy memoriału oddali hołd Stanisławowi Szoździe pod jego pomnikiem przy ul. Kościuszki. ■



Strażacy ochotnicy od początku organizacji memoriału stanowią jego niezbywalną oprawę, pilnując porządku.



Chwila oddechu dla zawodników – zjazd ulicą Armii Krajowej.



Podsumowanie memoriału



Podczas wyścigów zdarzały się upadki, na szczęście niegroźne.



Parada Rowerowa dzieci. Wszyscy młodzi uczestnicy uhonorowani zostali okolicznościowymi koszulkami i medalami.

eprasa.pl b60637760e



ANDRZEJ DEREŃ

Wędrowiec

DODATEK TURYSTYCZNY



Pamiątkowa tablica współpracy Prudnik-San Giustino

ROK ŚWIĘTY 2025

Prudniczanie w San Giustino i w Rzymie

XXIX Święto Młodzieży w Rzymie, zorganizowane zostało w Jubileuszowym Roku Świętym. Rok ogłoszony został bullą Spes non confundit papieża Franciszka. Rozpoczął się 24 grudnia 2024 roku i zakończy się 6 stycznia 2026 roku. Licznych pielgrzymów tego roku w Rzymie wita jednak nowy papież Leon XIV.

Grzegorz WEIGT, OPOWIADA Mateusz KRAS

Pod hasłem roku „Pielgrzymi nadziei" odbywa się wiele wydarzeń i pielgrzymek, tak na ziemi prudnickiej, jak i w diecezji opolskiej, ale prudniczanie uczestniczą też w uroczystościach w Rzymie. Na przełomie kwietnia i maja pełny autokar prudniczan ruszył do Rzymu, uczestnicząc m.in. w przejściu przez Drzwi Święte czterech rzymskich bazylik. Tymczasem podczas wakacji w podróż ruszyła młodzież. Okazją było Święto Młodzieży w pierwszych dniach sierpnia i kanonizacje dwóch młodych błogosławionych: Karola Acutisa i Piotra Jerzego Frassatiego.

Młodzi pielgrzymi spotkali się w Prudniku 23 lipca, rozpoczęli podróż od liturgii pokutnej, poznania się – obok prudniczan młodzi przybyli z Opola, Gliwic, Wrocławia. Ponad 60 osób ruszyło w drogę nad ranem następnego dnia. Pierwszy etap, przez Alpy prowadził do Brian koło Porto Santa Margherita. Następnego dnia młodzież dotarła do...San Giustino, nieco zapomnianego miasta partnerskiego Prudnika (umowa podpisana w 2002 roku). Tu młodzi zostali przyjęci przez Włochów bardzo serdecznie, również przez samego szefa urzędu w San Giustino, który finansował ich pobyt. Młodzież spędziła tu pięć dni, noclegi zorganizowane były hali sportowej (Miejski Palasport).

Na profilu miasta w internecie możemy przeczytać (tłumaczenie) m.in.: „Do San Giustino przybyło z Polski 62 młodych ludzi, zwłaszcza z Gminy Prudnik. (...) Ich droga prowadzi do Rzymu, gdzie 2 i 3 sierpnia wezmą udział w Jubileuszu Młodych. Przed dotarciem do stolicy ci goście wraz z 2500 innymi pielgrzymami zostaną powitani w Umbrii na cztery dni. (...)

Będzie to ważna okazja do wymiany kulturalnej i spotkań: młodzież będzie mogła poznać dziedzictwo, tradycje i życie naszej społeczności, ale także spotkać się z rówieśnikami w atmosferze dialogu i przyjaźni. Szczególnie znaczący gest otwartości i nadziei w czasie, gdy wojny międzynarodowe i napięcia zbliżają się do granic Europy i Morza Śródziemnego."

Były wspólne Eucharystie, ale był też czas na zabawę, muzykę, mecze piłki nożnej. Posiłki dla naszych pielgrzymów przygotowywała młodzież z włoskiej parafii. Zorganizowane zostały dwa wyjazdy z San Giustino do Asyżu (70 km). W tym mieście to oczywiście Bazylika św. Franciszka, z grobem założyciela zakonu i jego czterech towarzyszy. Ale także grób św. Acutisa (zmarł w wieku 15 lat) w kościele Matki Bożej Większej w Asyżu. Spacery niezwykle urokliwymi uliczkami Asyżu, tradycyjnie chwila na pizzę. Druga odwiedzona miejscowość w tym regionie to Perugia, stolica Umbri. Tu dla odmiany poczęstunek pastą. Generalnie, główne posiłki podczas podróży we Włoszech to pizza albo makaron. Kolejna miejscowość odwiedzona podczas pobytu w San Giustino to położna w tym regionie niezwykła, zabytkowa Citta di Castello. Większa i jeszcze bardziej historyczna (także część antyczna) od Asyżu miejscowość zrobiła duże wrażenie, tu też była Msza św. z biskupem oraz liczne spotkanie z grupami polskimi (Sandomierz, Lublin).



UCZESTNICY WYJAZDU(8)

Spacer ulicami Rzymu

Na zakończenie pobytu w San Giustino odprawiona została wspólna polsko-włoska Eucharystia w miejscowym kościele, dość skromnym. Sama miejscowość też robiła wrażenie nieco zaniedbanej. Po pięciu dniach młodzi ruszyli do Rzymu. Noclegi znajdowały się ok. 20 km od Rzymu w szkole, ale stosunkowo blisko morza (kilka kilometrów spaceru), co przydało się podczas upalnych dni, kiedy można było się trochę schłodzić i zrelaksować. Było bardzo gorąco i jak się młodym nudzi to i arbuzy na głowach były dla ochłody, z kolei czarny piasek na plaży parzył w stopy. Miejsca do noclegu nie było za dużo, warunki dość spartańskie. Ok. 2 km od szkoły była stacja kolejki podmiejskiej i młodzież niemal codziennie jeździła do Rzymu.

Pierwszego dnia w Rzymie to wejście do Bazyliki św. Piotra, z przejściem przez Święte Drzwi, otwarte na czas jubileuszu. Później Eucharystia z papieżem Leonem XIV przed bazyliką, ale jednak już w pewnej odległości, poza kolumnadą, bo na uroczystość przybyło kilkaset tysięcy młodych ludzi. Niestety zawiodło radio z tłumaczeniem, trzeba było podawać informacje za relacją z iphona. Później długi powrót do miejsca noclegu, z przepychaniem się, niemal walce, żeby w tłumie się nie pogubić i dotrzeć do kolejki. A wieczorem, mimo zmęczenia jeszcze, tak jak co wieczór modlitwa Nieszporów. Z kolei dzień się rozpoczynał Jutrznią. W kolejne dni pielgrzymi odwiedzili kolejne miejsca w Rzymie, np. Bazylikę św. Pawła za Murami.

W końcu był wyjazd na główne spotkanie-czuwanie z papieżem Leonem na Tor Vrgata. Jazda autobusem i długa droga pieszo w pełnym słońcu. Na placu dwa miliony młodych. Prudniczanie w sektorze A, obok Amerykanie z Teksasu, Kolumbijczycy, Portugalczycy i Hiszpanie. 2 sierpnia rozpoczęło się czuwanie z papieżem, z pytaniami młodych do Leona XIV, adoracją Najświętszego Sakramentu. I nocleg w śpiworach. W nocy zrobiło się bardzo zimno, spadł obfity deszcz. Następnego dnia powrócił upał, plac bez odrobiny cienia, ze ściętą ostrą trawą, więc wyzwanie na kolejne kilka godzin. 3 sierpnia już rano Msza święta pod przewodnictwem Ojca Świętego. I znowu mozolny powrót na nocleg, „niektórzy mokrzy, niektórzy uwaleni od pyłu, więc generalnie każdy śmierdział". Tym razem nocleg w halach na obrzeżach Rzymu: „Hektarowy kompleks hal, tam ludzie,

eprasa.pl b60637760e

którzy byli na Tor Vergata byli poupychani, spanie na ziemi, karimaty, prysznice tam były najgorsze". Tam oczywiście kolejni ludzie z różnych krajów: „Poznałem cztery osoby z Tajwanu, byli Meksykanie, ludzie z Peru i dużo Chińczyków. Rozstawiali sobie namiociki pod tą halą."

Następnego dnia powrót na Tor Vergata, na spotkanie z Kio Argűello, założycielem Drogi Neokatechumenalnej. Znowu ogrom ludzi i pobyt od godz. 12.00 do wieczora, godz. 20.00. Prudniczanie znaleźli się blisko sceny, wśród wielu narodowości z całego świata.

Kolejny nocleg w niezwykłym Papieskim Sanktuarium Matki Bożej ad Rupes (Matka Boża Skalna) w Castel Sant'Elia. Piękne miejsce z kościołem wyrzeźbionym w skale, z wyjściem w ścianie wąwozu z naturalnymi tarasami, ścieżkami, korytarzami, grotami. Następnego dnia rozpoczyna się powrót, po drodze



Uczestnicy wyjazdu przed urzędem miejskim w San Giustino



Śpiewy w uliczkach Asyżu



jeszcze nocleg w Porto San Giorgio. Dziewczyny spały u rodzin, chłopcy w drewnianych domkach „nad rzeką u wylotu do morza". W końcu całodzienny powrót do Polski, wyjazd rano i około godz. 23 powitanie Prudnika.

O podróży opowiadał nam prudniczanin Mateusz Kras, dodał też na koniec: - Cały ten wyjazd bardzo wspomógł konwersację z ludźmi z różnych części świata. Z ludźmi z Teksasu przez pół nocy gadałem na różne tematy, także z dziewczynami z Tajwanu. Ten jubileusz, spotkanie młodych tak bardzo mi pokazał, że nie jestem odosobniony w kwestii poczucia wiary chrześcijańskiej, że jest wielu młodych, którzy nie boją się wyznawać wiary. Tak jak ci pierwsi chrześcijanie chowali się w katakumbach, tak było to dla mnie świadectwem wiary, że to nie jest koniec. Pomimo, że czasy mamy takie bardziej antychrześcijańskie, to widzę zapał Ducha w młodych ludziach. Bardzo mnie to podniosło na duchu.

Jeszcze jedno, następne Światowe Dni Młodzieży w 2027 roku odbędą się w Seulu w Korei Południowej. Trzeba już planować wyjazd. ■



W drodze na spotkanie z papieżem na Tor Vergata

Oczekiwanie na przyjazd papieża Leona XIV do Bazyliki św. Piotra w Rzymie



Pielgrzymi w hali szkolnej w San Giustino



Czuwanie z Ojcem Świętym na Tor Vergata

eprasa.pl b60637760e

ŚWIERADÓW-ZDRÓJ - PRUDNIK

Nasi przeszli Główny Szlak Sudecki



ANDRZEJ DEREŃ

Wędrowcy ziemi prudnickiej na końcu Głównego Szlaku Sudeckiego – w Prudniku

Jak sami mówią, przygoda z długodystansowymi wędrówkami zaczęła się podczas rajdów prudnickiego Oddziału PTTK – Prudnickiego Maratonu Pieszego (50 km) i Rajdu Prudnik – Pradziad (60 km). To świetne okazje do sprawdzenia własnych sił i możliwości.

Sebastian Talaga i Jarosław Kasprzycki ze Skrzypca, Ireneusz Sipiora z Prudnika i Robert Zmarzły z Łąki Prudnickiej, bo o nich mowa, postanowili pójść o krok dalej i przejść 450-kilometrowy Główny Szlak Sudecki. Również z tego powodu, że kończy się „w domu", czyli w Prudniku.

Jednorazowe przejście górskiego szlaku zajęło im tylko 12 dni, co oznacza średnią, dzienną trasę o długości ok. 38 km (z przewyższeniami to znacznie trudniejsze od równinnej drogi). Nocowali pod dachem, choć zdarzały się „nocki" pod wiatami, jednak wędrowcy byli przygotowali również na takie ewentualności.

Trasę zakończyli w poniedziałek, 22 września, na dworcu kolejowym, gdzie formalnie zaczyna się GSS. Potem wrócili do śródmieścia, do redakcji „Tygodnika Prudnickiego", gdzie otrzymali certyfikaty ukończenia szlaku. Teraz czas na zasłużony odpoczynek! Gratulacje! (d) ■

PATRONAT TP

Zlatohorsky Treking

Za dwa lata odbędzie się 50. edycja Zlatyohorskiego Trekingu. To jeden z najdłużej organizowanych rajdów długodystansowych z punktami kontrolnymi na polsko-czeskim pograniczu.

O tej historii organizatorzy na pewno napiszą i opowiedzą szeroko za dwa lata. Tymczasem warto wybrać się na tegoroczną edycję ZT, a ta odbędzie się 4 października.

Na uczestników czekać będzie pięć tras: 5, 15, 25, 50 i nocna 25 km. Wszystkie prowadzą w okolicach Zlatych Hor. Trasa najkrótsza przygotowana została w ten sposób, że można ją pokonać razem z dziecięcym wózkiem. Impreza ma charakter turystyczny, ale organizatorzy nie widzą przeciwwskazań, by chętni pokonali ją biegiem.

Start i meta rajdu znajdują się w budynku za Muzeum Miejskim w Zlatych Horach. Trasa nocna 25 km wyrusza o godz. 3.00. Trasa najdłuższa o godz. 6.00, a pozostałe w godz. 8.00 – 10.00. Wpisowe (na starcie): dzieci do 15 lat oraz członkowie Klubu Czeskich Turystów (40 koron/15 zł), dorośli (60 koron / 12 zł).

Organizatorzy zachęcają do wcześniejszej rejestracji przez Internet (zhtreking.cz/registrace). W imprezie co roku bierze udział sporo turystów z Polski. (d) ■



Czesi zapraszają na wedrówkę po pograniczu



ANDRZEJ DEREŃ

Nad polskim morzem

URLOP

Nad morzem, jak w domu. Z Czechami

Nad polskim morzem można poczuć się jak w podprudnickich okolicach. Atmosferę swojskości budują Czesi, którzy tłumnie urlopują się nad Bałtykiem.

Andrzej DEREŃ

Nasi południowi sąsiedzi szczególnie upodobali sobie Pomorze Zachodnie, stąd język czeski zaczął tu konkurować z niemieckim, który dotąd był najczęściej słyszany obok polskiego. Jeszcze do niedawna Czesi wybierali nadmorski wypoczynek przede wszystkim na południu – w Chorwacji, Włoszech, czy Grecji. Teraz modny stał się polski Bałtyk. Przemawiają za nim korzystne ceny, podniesienie jakości usług turystycznych nie odbiegających do tych z krajów starej Unii, łatwość porozumiewania się oraz... bardzo dobre połączenia drogowe. W ostatnich dekadach Polska poczyniła ogromne postępy w poprawie jakości dróg, również w budowie autostrad i ekspresówek, a dawniej popularne określenie „polskich dróg", jako synonimu dziurawych szos, straciło rację bytu. Bałtyk zyskuje również dzięki... pogodzie. Można się z tego śmiać, ale nawet kapryśna pogoda i niezbyt ciepła woda w morzu są lepsze od trwających tygodniami upałów, gdzie temperatura sięga nawet 40 stopni Celsjusza, chodzenie po piasku na plaży grozi poparzeniem stóp, a trudne do opanowania pożary stanowią zagrożenie dla całych regionów. Tak jest w rejonie śródziemnomorskim.

W 2024 r. polskie wybrzeże odwiedziło ponad pół miliona Czechów. To ogromna liczba, zważywszy, że Republika Czeska liczy prawie 11 milionów obywateli. Wszystko wskazuje na to, że w tym roku sytuacja się powtórzy.

Właściciele polskich obiektów noclegowych i gastronomicznych jeszcze przyzwyczajają się do nowej sytuacji. W restauracjach trudno znaleźć menu w języku czeskim. To pewnie irytuje część klientów znad Wełtawy, podobnie jak nas, gdy jeszcze 20 lat temu Czesi z okolic Jesenika, czy Karniowa bardziej dbali o klientów niemieckojęzycznych, niż z Polski. Dziś większość przygranicznych lokali gastronomicznych w Czechach posiada polskie menu, a kelnerzy doskonale znają polskie nazwy czeskich dań. Pieniądz czyni cuda... ■

PRZYRODA

Uzupełnienie do artykułu „Czego nie wiemy o pszczołach?"

Karol KOZIAROWSKI

W ulu, w rodzinie pszczelej żyją trzy rodzaje pszczół. Najliczniejsze są tzw. robotnice - niedojrzałe płciowo samice. Podtrzymują one istnienie i życie całej pszczelej rodziny. Pełnią bardzo rozliczne funkcje. Część – to tzw. żołnierze. Trzymają one wartę przy wejściu do ula i pilnują, aby nie wszedł do niego jakiś nieproszony gość. Liczne są też karmicielki, które karmią odpowiednio, wylęgające się w komórkach plastrów z jajeczek larwy. Ale najbardziej liczne są zbieraczki, zbierające z kwiatów pyłek i kwiatowy nektar. Część robotnic pozostaje również cały czas w ulu i bez przerwy macha skrzydełkami, aby przewietrzać ul i zapewniać wymianę powietrzną. Pszczoły mają dwie pary błoniastych skrzydeł i dlatego zaliczane są do rzędu Błonkówek. Są też robotnice sprzątaczki, które wynoszą na zewnątrz wszystko, co w ulu jest zbędne.

W ulu jest stale obecna, najczęściej jedna dojrzała płciowo samica – królowa. Jej zadaniem jest wyłącznie składanie jajeczek w odpowiednich komórkach plastrów.

Trzecią grupą pszczół w ulu są dojrzałe płciowo samce – trutnie. Pojawiają się okresowo, głównie wiosną w celu wzięcia udziału w tzw. locie godowym królowej. W czasie tego lotu samicę zapładnia tylko jeden z tej chmary trutni. Wracają razem z zapłodnioną już królową do ula. Ale nic tam nie robią. Dodatkowo wyjadają z plastrów miód. Dlatego robotnice śmiertelnie je żądlą i wyrzucają z ula. Żyją więc krótko. Królowa żyje 4-6 lat. Robotnice zaś żyją różnie, krótko też żyją zbieraczki, bo około 20-30 dni.

Królowa składa do komórek odpowiednich plastrów zawsze jednakowe jajeczka, z których wylęgają się także jednakowe larwy. A jaki rodzaj się z nich rozwinie zależy od ich karmienia przez karmicielki. W ciągu 4-5 pierwszych dni wszystkie larwy karmione są zwykle mieszaniną mleczka, miodu i pyłku w odpowiednich proporcjach, tak, że wyrastają z nich robotnice lub trutnie.

Miasto jest dla pszczół środowiskiem trudnym. Przylatują na przykład na balkony, gdzie często oblegają kwitnące rośliny ozdobne. Ich kwiaty nie mają jednak ani dużo pyłku, ani nektaru. Bardzo licznie odwiedzają ogrody działkowe, gdzie kwiatów jest pod dostatkiem. Korzystają również z miododajnych drzew i krzewów, na przykład lip, robinii akacjowych – tych w mieście nie jest dużo, klonów, jesionów, jarzębin, malin jeżyn, mirabelek. Apeluję, aby wszędzie tam, gdzie jest to możliwe, koszone trawniki przekształcać w kwietne łąki i sadzić jak najwięcej drzew i krzewów miododajnych, np. jarząbów szwedzkich, głogów, morw, jarzębin, czarnego bzu, dereniów. Pszczoły się nam za to odwdzięczą. ■

Wędrowiec – dodatek turystyczny do „Tygodnika Prudnickiego", nr 226. Redaktor prowadzący – Andrzej Dereń, współpraca – Grzegorz Weigt, Józef Michalczewski, Franciszek Dendewicz, Zbigniew Zagłoba-Zygler, Stanisław Stadnicki, Dawid Przyszlak, Daniela Długosz-Penca, Barbara Drożdżowicz, Andrzej Białopotocki, Wojciech Góra. Tel./fax: 77 436 28 77, e-mail: andrzej.deren@tygodnikprudnicki.pl. Dział reklamy: tel. 77 436 28 77, e-mail: reklama@tygodnikprudnicki.pl.

eprasa.pl b60637760e



Reklamaogłoszenia

REKLAMA tel. 601 268 421, 77 436 28 77 reklama@tygodnikprudnicki.pl

OGŁOSZENIA DROBNE

USŁUGI

■ Tapicer – renowacja krzeseł, foteli i kanap, duży wybór tkanin i skór, tel. 696 951 402
(74/23)





NIERUCHOMOŚCI

■ Sprzedam działkę 1842m2 nie zalewową w Pokrzywnej, całkowicie uzbrojoną, tel. 505 681 023
(59/25)

■ Sprzedam łąkę w Trzebinie 1ha położona pod lasem, tel. 698 177 179
(61/25)

NAUKA

■ Całoroczny nabór na naukę pływania. www.naukaplywania.prudnik.pl tel. 664 770 969
(6/22)

■ Rozpoczęcie kursu na młodszego ratownika WOPR - 18 października, godz. 18:00, kryta pływalnia Sójka w Prudniku, tel. 664 770 969
(62/25)

MOTORYZACJA





TRANSPORT





Ogłoszenia drobne przyjmujemy w siedzibie redakcji gazety przy ul. Kosciuszki 13a w Prudniku (pon.-pt. 8-16) oraz mailowo. Ogłoszenie drobne zlecić możecie również wysyłając SMS o treści „TPR.DROBNE” + tekst ogłoszenia (bez polskich znaków) na numer:
7643 (7,38 zł z VAT)
- aby zamówić 1 publikację
79567 (11,07 zł z VAT)
- aby zamówić 2 publikacje
91909 (23,37 zł z VAT)
- aby zamówić 5 publikacji
Suma znaków w wiadomości (wraz z prefiksem) to 160. Prosimy nie używać polskich znaków diakrytycznych.













OGŁOSZENIA DROBNE DO NAJBLIŻSZEGO NUMERU PRZYJMOWANE SĄ DO WTORKU DO GODZ. 10.00

eprasa.pl b60637760e

SMACZNIE W REGIONIE

PARKOWA
RESTAURACJA
organizacja wesel, chrzcin, komunii, urodzin, jubileuszy, stypy oraz innych imprez okolicznościowych
w każdy weekend (od piątku do niedzieli) zabawy taneczne
ciepła atmosfera, pyszne posiłki, profesjonalna obsługa
Restauracja Parkowa
Mariusz Bal
Prudnik, ul. Parkowa 2
Rezerwacje:
601 570 805

77 436 28 77 | 601 268 421
REKLAMA W „TP”
reklama@tygodnikprudnicki.pl

Wytwórnia Pierogów Wartościowych Prudnik
Zapraszamy do lokalu w Lubrzy i punktu w Prudniku na DANIE DNIA
(menu na każdy dzień sprawdzić można na Facebooku: Wytwórnia Pierogów Wartościowych Prudnik)
oraz PIEROGI ruskie • z mięsem • z kapustą i pieczarkami • ze szpinakiem • z płuckami • z kaszą, boczkiem i twarogiem • pielmieni (we wtorki, środy i czwartki)
Nie oferujemy dowozu! Posiłki tylko na miejscu (Lubrza) i na wynos (Lubrza, Prudnik).
Lubrza
ul. Wolności 139
pon-pt 11⁰⁰–20⁰⁰
Prudnik
Pierogowóz na rogu
ul. Armii Krajowej i Traugutta
pon-pt 9⁰⁰–17⁰⁰

Pizzeria CO CO 2.0 Restauracja
RESTAURACJA COCO 2.0
Prudnik, ul. Tuwima
77 436 08 80
poniedziałek – piątek: 11.00 – 22.00
sobota – niedziela: 13.00 – 22.00
W menu m.in.: pizza, przystawki, zupy, dania główne, makarony, sałatki, desery, koktajle, posiłki dla dzieci.

PROJEKT GRATIS
ZMIANY W TRAKCIE EMISJI GRATIS

MENU/DANIE DNIA FACEBOOK: Wytwórnia Pierogów Wartościowych

LOKALNY CATERING
MARGOS fit
catering dietetyczny
NAJLEPSZE CENY NA OPOLSZCZYŹNIE
www.margosfit.pl
887 - 024 - 024
do 22% taniej
Ceny już od 42 zł
KOD: WRACAM

FACEBOOK: Margos Fit

Selavi
RESTAURACE
Regionalne dania kuchni czeskiej i polskiej
Pyszne jedzenie i orzeźwiające napoje w swojskiej atmosferze
Imprezy okolicznościowe, bankiety, katering
C'est la vie
Restauracja z duszą
Bartultovice 35 300 metrów za przejściem granicznym w Trzebinie
+420 605 113 474 / +48 786 141 214
Nd-czw 11-21, pt-sob 11-22

FACEBOOK Restaurace Selavi

Tygodnik Prudnicki
Oferta specjalna reklamy dla branży medycznej i branż pokrewnych
77 436 28 77
reklama@tygodnikprudnicki.pl

Hana Cafe
RESTAURANT
RESTAURACJA PRZYJĘCIA CATERING
Prudnik, ul. Łukowa 1, tel. 77 406 86 66

MENU terazprudnik.pl/smacznie/hana

Pajda
PUB PIZZERIA
Prudnik
ul. Łangowskiego 7b
784 451 923
TRADYCYJNA PIZZA RZEMIEŚLNICZA
według najlepszej receptury bazującej na świeżych, aromatycznych produktach
PIEROGI RĘCZNIE LEPIONE Z CEBULKĄ
ZAPIEKANKI Z PIECA
FRYTKI, KUBEŁEK KEBOX
NAPOJE I ZIMNE PIWO BECZKOWE
TERAZ RÓWNIEŻ Z DOWOZEM!

KSERO WYDRUK
CZARNO-BIAŁE / KOLOROWE
A3 A4
Redakcja „Tygodnika Prudnickiego”
Prudnik, Kościuszki 13a (obok PKS)

eprasa.pl b60637760e

KOREPETYCJE
PRZYGOTOWANIE DO MATURY, EGZAMINU ÓSMOKLASISTY I POMOC W BIEŻĄCEJ NAUCE
STACJONARNIE LUB ONLINE
INDYWIDUALNIE LUB GRUPOWO
POZIOM PODSTAWOWY I/LUB ROZSZERZONY:
MATEMATYKA
CHEMIA
BIOLOGIA
GEOGRAFIA
POZIOM PODSTAWOWY:
FIZYKA
505 084 469
/ CK Centrum Korepetycji

KZ KONSTRUKCJE
www.ZGORZELSKI.pl
• HALE • WIATY • MAGAZYNY
• KONSTRUKCJE SPAWANE
77 438 15 40 602 48 20 46
Zakład Ślusarski „ZGORZELSKI" Adam Zgorzelski
Biedrzychowice 148, 48-250 Głogówek

WYPOŻYCZALNIA SPRZĘTU GASTRONOMICZNEGO
tel. 664 04 55 33
• namioty
• zastawa stołowa
• urządzenia gastronomiczne
• pokrowce na krzesła
• sprzęt bankietowy
www.wypozyczalnianaczyn.nysa.pl

Elektro-Instal
Zwolski
INSTALACJE ELEKTRYCZNE
DARMOWA WYCENA
KONKURENCYJNE CENY
722 391 945
48-200 Prudnik, Rudziczka 270A elektro-instal-zwolski@outlook.com

Reklama w „Tygodniku"
77 436 28 77
reklama@tygodnikprudnicki.pl

TORKONSTAL
POLSKI PRODUCENT KONTENERÓW
OFERTA PRACY NA STANOWISKU
SPAWACZ MAG 135
WYMAGANIA:
• umiejętność czytania rysunku technicznego,
• odpowiednia sprawność fizyczna.
OFERUJEMY:
• wsparcie instruktora,
• atrakcyjne wynagrodzenie (dodatkowo możliwość nadgodzin),
• umowa o pracę lub działalności (B2B).
KONTAKT 799 096 720 lub biuro@torkonstal.pl

JAR-BUD
Ocieplanie
i inne prace elewacyjne
Malowanie budynków
na zewnątrz i wewnątrz
696 865 491

-50% CZYSZCZENIE MAGAZYNÓW -50% CZYSZCZENIE MAGAZYNÓW -50%
TYLKO OD 17 DO 30 WRZEŚNIA
Fortex
tekstylia
Sklep z tekstyliami
Prudnik, ul. Prężyńska 17
czynne 9-17, sob. 9-13
FPUH Fortex fortexprudnik
www.fortex-prudnik.pl

eprasa.pl b60637760e

WYWÓZ STARYCH MEBLI
AGD/RTV I KOMPUTERÓW
KOMPLEKSOWE OPRÓŻNIANIE MIESZKAŃ DOMÓW, STRYCHÓW, PIWNIC I GARAŻY
ROZBIÓRKA I WYWÓZ PIECÓW KAFLOWYCH
508 821 418

DOBRY WĘGIEL
P.U.H. „MAR-POL"
Prudnik, ul. Zielona 3
tel. 77 436 19 63
• WĘGIEL • EKOGROSZEK
• DREWNO
• PELLET DRZEWNY

USŁUGI hydrauliczne
Instalacje sanitarne:
grzewcze
wod-kan-gaz
Sebastian Marzotko
667 562 421; 888 855 664

KUPIMY
STAROCIE I ANTYKI
Kupimy starocie i antyki z likwidacji mieszkań i domów oraz porządków strychowych, a także zbiory, kolekcje, stare przedmioty użytkowe i wyposażenie wnętrz mieszkań i domów.
Interesują nas między innymi: • szkło, ceramika z okresu PRL i starsze • stare fotografie, pocztówki, dokumenty, czasopisma • odznaczenia, medale • rzeźby • stare zegarki, zegary • obrazy • biżuteria, bibeloty • militaria • i wiele innych
791 694 220

ZAKUWANIE PRZEWODÓW HYDRAULICZNYCH
Zakuwanie przewodów wysoko- i niskociśnieniowych
Przewody do myjek ciśnieniowych
Zakuwanie lin stalowych
Armatura hydrauliczna (złączki, przyłączki, nyple)
Szybkozłącza hydrauliczne, manometry
Oleje, smary, filtry do maszyn budowlanych i rolniczych
w razie awarii możliwość zakucia w godzinach nocnych
Prudnik ul. Powstańców Śląskich 19 | 798 353 254 | 505 081 076

FIRSTSTOP
SERWIS OPON Krzysztof Białek
Mochów 29 48-250 Głogówek
Tel. 606 496 308, 77 437 36 82
SPRZEDAŻ OPON I FELG
nowych i używanych
wyważanie i montaż kół
prostowanie felg
naprawa opon
serwis mobilny
obsługa flot
przechowywanie kół klienta
POSIADAMY UPRAWNIENIA DO WYMIANY OPON W AUTACH ELEKTRYCZNYCH

KOPKA
Hubert KOPKA
Golczowice k/Głogówka
77 437 25 13, 880 589 872
www.kopka.infoopole.pl
kopkahubert@o2.pl
• brukarstwo • roboty ziemne i rozbiórki •
• roboty melioracyjne • wykopy i drenaże •

TOMEX - SKŁAD OPAŁU
WWW.TOMEX-PRUDNIK.PL
TYLKO NAJLEPSZY ASORTYMENT Z POLSKICH KOPALŃ
WAGI ELEKTRONICZNE - TRANSPORT DO KLIENTA GRATIS
PROMOCJA!
KOKS • węgiel kostka • węgiel orzech • groszek • miał
• ekogroszek • miałogroszek • węgiel paczkowany •
• pellet • drewno rozpałkowe i opałowe •
Tomasz Stanek | Prudnik, ul. Prężyńska 28a | Prudnik, ul. Budowlanych
Niemysłowice 61b | tel. 508 558 538

KSERO WYDRUKI
CZARNO-BIAŁE / KOLOROWE
A3
A4
Redakcja „Tygodnika Prudnickiego"
Prudnik, Kościuszki 13a (obok PKS)

SPÓŁDZIELNIA PIONIER
poszukuje kandydatów do pracy na stanowisku:
TECHNOLOG
Więcej informacji na stronie internetowej:
pionier.com.pl/praca
Spółdzielnia PIONIER Prudnik, ul. Batorego 35
tel. 77 406 88 70 - pionier.com.pl

URZĄD PRACY
Powiatowy Urząd Pracy w Prudniku
Prudnik, ul. Jagiellońska 21
tel. 77 436 23 04
77 436 37 82

KUCHARZ – praca w Laskowicach **SPAWACZ METODĄ MAG** – mile widziana umiejętność czytania rysunku technicznego, praca w Prudniku **MONTER SIECI I URZĄDZEŃ TELEKOMUNIKACYJNYCH** – prawo jazdy kat. B, brak przeciwwskazań do pracy na wysokości, praca w Prudniku **PSYCHOLOG SZKOLNY** – wykształcenie wyższe, praca w Głogówku **KIEROWCA CIĄGNIKA SIODŁOWEGO** - prawo jazdy kat. C+E, uprawnienia na przewóz rzeczy, praca w Głogówku **SZWACZKA** – szycie pokrowców meblowych, praca w Prudniku **FRYZJER** – doświadczenie w zawodzie, praca w Głogówku **KIEROWCA C+E** - prawo jazdy kat. C+E, praca w Racławiczkach **PIELĘGNIARKA** – aktualne prawo do wykonywania zawodu, praca w Prudniku **ELEKTRYK** – praca na terenie Niemiec oraz w Polsce **POMOCNIK ELEKTRYKA** – praca na terenie Niemiec oraz w Polsce **NAUCZYCIEL FIZYKI** – wykształcenie wyższe, praca w Rudziczce **MAGAZYNIER** – operator wózka widłowego – praca w Prudniku **PRACOWNIK OGÓLNOBUDOWLANY** – doświadczenie w zawodzie, praca w Prężynie **LAKIERNIK, BLACHARZ, POMOCNIK LAKIERNIKA, POMOCNIK BLACHARZA** – praca w Pietnej **SPRZEDAWCA – MAGAZYNIER** – uprawnienia na wózek widłowy, prawo jazdy kat. B, praca w Prudniku **NAUCZYCIEL JĘZYKA ANGIELSKIEGO** – wykształcenie wyższe, praca w Racławicach Śląskich **PRACOWNIK FIZYCZNY** – praca w piorunkowicach

OLX PRACA

SZUKASZ PRACY LUB PRACOWNIKA?
Wejdź na OLX i sprawdź oferty lub dodaj ogłoszenie. Nie wykluczaj niczego i nikogo, a zwłaszcza siebie!

eprasa.pl b60637760e

OAZA
HOTEL RESTAURACJA
★ ★ ★



48-200 Prudnik
ul. Zwycięstwa 2
tel. 77 406 84 80
798 782 202
www.hotelprudnik.pl

Hotel Oaza oferuje:
• bazę noclegową do 50 miejsc,
• salę bankietową na 90 osób
oraz salę restauracyjną.
Organizujemy wesela, komunie, urodziny, stypy oraz konferencje.

NAUKA JAZDY
„PRAWKO" PAŚCIAK
Kat. A, A1, A2, AM
B, B+E, C, C+E, D
* Kwalifikacja wstępna
Szkolenia okresowe
608 399 194
www.prawko.edu.pl

Meble Stylowe Jaro
-Antyki-
www.klasyczne-meble.pl
ul. Kruczkowskiego 5 48-303 Nysa
668 117 978 | 602 408 697 | 77 433 00 51

KOWALSTWO ARTYSTYCZNE-ŚLUSARSTWO
bramy • ogrodzenia
balustrady • stal nierdzewna
usługi spawalnicze
ZATRUDNIMY PRACOWNIKA
DO PRODUKCJI OGRODZEŃ I BALUSTRAD
METALFLEX 48-250 Mionów 53b, tel. 665 379 024, www.metalflex.com.pl

GREENWOOD
PIELĘGNACJA I WYCINKA DRZEW





• wycinka i pielęgnacja drzew metodami alpinistycznymi
• zrąbkowanie gałęzi
• frezowanie (karczowanie) pni
• usługi wysokościowe i ogrodnicze
• 20 lat doświadczenia
Greenwood Andrzej Penar
501 607 880

FLYNET



najlepszy internet w regionie
FLYNET
Prudnik, ul. Prężyńska 17
77 55 20 800
internetprudnik
www.flynet.com.pl

AUTO MAJA
WYPOŻYCZALNIA SAMOCHODÓW
WARSZTAT SAMOCHODOWY
Mariusz Derlik
diagnostyka komputerowa • serwis klimatyzacji • blacharstwo, lakiernictwo • mechanika samochodowa • spawanie aluminium • holowanie
ZATRUDNIMY PRACOWNIKA!
Głogówek 504 570 113



DOM POGRZEBOWY
mgr inż. Grażyna Janus-Bartnik
tel. całodobowy
602 471 380
Prudnik ul. Dąbrowskiego 4 tel. 77 436 23 71 | 77 436 20 13



SPRZEDAŻ I MONTAŻ
OKNA PCV
OKNA DREWNIANE
OKNA ALUMINIOWE
ROLETY WEWNĘTRZNE
ROLETY ZEWNĘTRZNE
DRUTEX
NAJLEPSZE OKNA
ZYSKUJESZ JAKOŚĆ (I UPOMINEK)
GAMA
GŁUCHOŁAZY ul. Konstytucji 3 Maja 17a, tel./fax 77 439 46 74
NYSA ul. Piastowska 26, tel./fax 77 448 43 53
WWW.OKNAGAMA.PL • GAMAOKNO@WP.PL • WWW.OKNAGAMA.PL • GAMAOKNO@WP.PL

KSERO
WYDRUK
CZARNO-BIAŁE / KOLOROWE
A3
A4
Redakcja „Tygodnika Prudnickiego"
Prudnik, Kościuszki 13a (obok PKS)

PASIEKA Złoto Natury
Naturalny, zdrowy i pyszny miód
Z WŁASNEJ PASIEKI
100% GWARANCJI !!!
Nr. identyfikacyjny: 16105623
Jarosław Gerczak
Moszczanka 274
48-200 Prudnik
tel. 77 436 58 20
782 825 748

Reklama w „Tygodniku" 77 436 28 77
reklama@tygodnikprudnicki.pl

DG AUTO POMOC DROGOWA
PRUDNIK
TRANSPORT • HOLOWANIE 24/7
880 641 767

SUPER BRUK
układanie kostki brukowej (również wokół nagrobków)
roboty ziemne
urządzanie zieleni
przyłącza wod-kan
SUPER BRUK Krzysztof Lorek
783 176 622 super-bruk@wp.pl

REGENERACJA WYROBÓW Z PIERZA
pranie, czyszczenie
KRZYŻKOWICE 50
tel. 77 436 09 88
kom. 698 840 820, 608 769 437

LACHOWICZ
Prudnik, ul. Kolejowa 59a
tel. 77 406 81 10
• INSTALACJE WOD-KAN
• NARZĘDZIA
• POMPY DO WODY BRUDNEJ I CZYSTEJ
• PIECE NA PELLET I EKOGROSZEK
• GRZEJNIKI



eprasa.pl b60637760e

MEDYCYNA I ZDROWIE

NOWA LOKALIZACJA!
Sklep Medyczny FIZJO-MED
Prudnik, ul. Piastowska 32-34
697 383 768
sklep.fizjo-med@wp.pl
Czynne od poniedziałku do piątku od 8.30 do 16.00
Szanowni Klienci!
Sklep Medyczny Fizjo-Med mieszczący się w szpitalu PCM został przeniesiony na ul. Piastowską 32/34 (przy Placu Wolności - obok banku PKO, miejsce po sklepie Żabka)

Barbara Wężykowska-Więcek
psychiatra
Prudnik, ul. Staszica 4
rejestracja 696 020 254

GABINET CHIRURGII LASEROWEJ I KLASYCZNEJ, MEDYCYNA ESTETYCZNA
Sławomir Orkisz
SPECJALISTA CHIRURG
Usuwanie zmian skórnych, znamion, wrastających paznokci, przebarwień, zmarszczek, zmian posłonecznych, zmian naczyniowych i naczyniaków, esperal
NOWOŚĆ: OSOCZE BOGATOPŁYTKOWE - lifting twarzy
FIBRYNA w leczeniu schorzeń stawowych, łysienia i ran
Prudnik, ul. Kościuszki 15
rejestracja telefoniczna: 602 284 121

Najlepsza dieta w regionie!
KAROLINA WICHER-SIENKIEWICZ
Psychodietetyk
• profesjonalna analiza składu ciała
• indywidualnie opracowywany jadłospis (posiłki szybkie i smaczne)
• dietoterapia • opieka
• motywacja • wsparcie
609 994 509
Prudnik, Pl. Zamkowy 2 (inkubator), lok. nr 6 Karolina Wicher-Sienkiewicz Psychodietetyk

ALERGOLOG
specjalista chorób płuc
lek. med. Iwona ROBOTYCKA-LENCZUK
przyjmuje w Nysie, ul. Marcinkowskiego 2-4
rejestracja telefoniczna
77 448 00 33
606 928 653

Centrum Stomatologiczne w Prudniku
rok założenia 1999
NFZ Narodowy Fundusz Zdrowia
PORADNIE stomatologia zachowawcza • ortodoncja • protetyka
PRACOWNIA RTG zdj. punktowe • panoramiczne • tomografia 3D
USŁUGI stomatologia dzieci i młodzieży • leczenie kanałowe • wypełnianie, odbudowa zębów • higienizacja jamy ustnej • leczenie wad zgryzu • protezy zębowe, korony, mosty, licówki
Prudnik, ul. Kościuszki 15 | rejestracja 77 436 37 07 | RTG 77 406 46 32

SIEĆ REZYDENCJI DLA SENIORÓW
ZŁOTE BORKI
SIEĆ REZYDENCJI DLA SENIORÓW
48-267 Jarnołtówek 52
tel.: +48 535 560 404
+48 577 933 001
+48 577 933 550
e-mail: rezydencja@zloteborki.pl
www.zloteborki.pl
PAKIET BEZPŁATNEJ PROFESJONALNEJ REHABILITACJI
TROSKA, JAKOŚĆ, DOŚWIADCZENIE, INDYWIDUALNE PODEJŚCIE

KARDIOLOG
dr n. med.
Iwona Ossowska-Szymkowicz
Prywatny Gabinet Kardiologiczny
Głuchołazy ul. Karłowicza 40
szpital MSW – AMBULATORIUM
ŚRODA PONIEDZIAŁEK
Echo serca
Testy wysiłkowe
Holter
EKG i RR
akredytacja indywidualna ECHO
REJESTRACJA 502 231 770

Jarosław Bugajski
Specjalistyczna Prywatna Praktyka Lekarska
specjalista chorób wewnętrznych
KARDIOLOG
Biała, ul. Opolska 18/1
Przyjmuje w czwartki - rejestracja 691 755 122
echo serca, holter EKG, holter ciśnieniowy, test wysiłkowy, USG brzucha i tarczycy.

OKULISTYKA, MEDYCYNA ESTETYCZNA
Bożena Orkisz
SPECJALISTA CHORÓB OCZU
Wizyty prywatne
plastyka powiek plazmą IQ, usuwanie guzków powiek.
Osocze bogatopłytkowe
lifting powiek i twarzy.
Prudnik, ul. Kościuszki 15
rejestracja telefoniczna: 77 436 02 01

Powierz swoje oczy tylko najlepszym!
Klinika okulistyczna Gemini w Ostravie zaprasza
Umawianie terminów zabiegów i transportu:
602 150 886
Gemini KLINIKA OKULISTYCZNA
ZAĆMA
■ Zaćma już od 100 zł.
■ Tylko u nas BANK soczewek. Za niewielką dopłatą masz wybór.
■ Nie musisz zgadzać się na najtańszą soczewkę w Polsce.
■ Wszystkie badania w dniu zabiegu - bez dodatkowych opłat.
■ Transport z domu do kliniki i z kliniki do domu.
■ Każdy otrzymuje gratis pakiet o wartości ponad 100 zł: okulary UV, krople itp.
■ Najlepsi specjaliści, najnowocześniejszy sprzęt okulistyczny.
■ Refundacja z NFZ wynosi 1800 zł.

PRYWATNE SPECJALISTCZNE GABINETY STOMATOLOGICZNE
Prudnik, ul. Moniuszki 5/1
Prudnik, ul. Kościuszki 15 (Medicus, IV p.)
DANUTA JURCZAK-RASTELLI
SPECJALISTA CHIRURGII STOMATOLOGICZNEJ
LEKARZ STOMATOLOGII OGÓLNEJ
• chirurgia stomatologiczna, usuwanie zębów, resekcje, implanty
• protezy zębowe, mosty, korony, licówki • leczenie zachowawcze, stomatologia estetyczna
• higienizacja, skaling, piaskowanie
• zdjęcia rtg punktowe, pantomograficzne, TK zębów
STOMATOLOGIA CYFROWA
FIBRYNA W CHIRURGII STOMATOLOGICZNEJ
rejestracja 506 153 396 77 436 35 27

eprasa.pl b60637760e

mgr Teresa KULISZEWSKA
Naturoterapia
KOMORA HIPERBARYCZNA TERAPIA WODOREM
korekcja kręgosłupa i stawów obwodowych
• likwidacja wad postawy • likwidacja przyczyn bólów pleców, kręgosłupa, kończyn, głowy, zatok
• masaże lecznicze, relaksacyjne, wzmacniające, limfatyczne, antycellulitowe, twarzy • detoksykacja (oczyszczanie organizmu) • przywrócenie równowagi emocjonalnej (depresja) • taping rehabilitacyjny
• świecowanie uszu • kursy Reiki I i II stopnia
• sprawdzanie ilości witamin i minerałów w organizmie
• indywidualne dopasowanie skutecznych metod terapii
Prudnik, ul. Kolejowa 27, tel. 608 282 552

PRACOWNIA OPTYCZNA
ANNA ORKISZ
Prudnik, Przychodnia MEDICUS II p przy Poradni Okulistycznej
578 976 386
czynne:
Poniedziałek - piątek 8:00-15:00
Wtorek 12:00-18:00

Janusz ROMANIUK
lekarz chorób wewnętrznych
porady internistyczne • EKG, USG • badania sportowo-lekarskie • badania kierowców
PRYWATNY GABINET LEKARSKI PRUDNIK, ul. Lwowska 16a
Godziny przyjęć: poniedziałki i piątki 16:00-18:00
Rejestracja: 605 207 520 | 77 436 16 00 | januszromaniuk@tlen.pl

ROZA
brukowanie
roboty ziemne
urządzanie zieleni
Piotr Basałaj
Kolonia Kaszubska 8a, Konradów
tel. 695 282 333, 603 266 066
www.roza-bruk.pl
basalaj.piotrek@gmail.com

Prywatny gabinet lekarski
GABINET PULMONOLOGICZNY
Renata FRANKE
specjalista chorób płuc
specjalista chorób wewnętrznych
Diagnostyka i leczenie chorób układu oddechowego
Leczenie przewlekłej niewydolności oddechowej
Mechaniczne metody wspomagania oddychania
Domowe leczenie tlenem
Diagnostyka i leczenie chrapania i bezdechu sennego
Rejestracja telefoniczna codziennie w godz. 17-19 605 202 535
Prudnik, ul. Staszica 4 (nad Apteką Alga)
www.pulmonologfranke.pl

OPTYKAn
Masz problem z widzeniem?
dla naszych Klientów
BEZPŁATNE BADANIE WZROKU
Prudnik, ul. Górna 2 (obok Metra)
77 436 04 00

Bogdan Nowak Makro
KAMIENIARSTWO / BUDOWNICTWO
• sprzedaż i montaż nagrobków
• serwis cmentarny
• budowa domów
• remonty mieszkań
• ocieplanie budynków
• inne prace
575 241 868

Pracownia Protetyki Stomatologicznej
inż. tech. dent.
Aleksandra Strońska
WYKONAWSTWO LABORATORYJNE PROTEZ
NAPRAWY PROTEZ oraz inne usługi protetyczne
Tel. 574 445 102
INKUBATOR (parter - lok nr 4) Plac Zamkowy 2 Prudnik

KSERO WYDRUK
A3 A4
CZARNO-BIAŁE KOLOROWE
Redakcja „Tygodnika Prudnickiego"
Prudnik, Kościuszki 13a (obok PKS)

Just Beauty
JUSTYNA JANIKOWSKA
JUST BEAUTY
SALON KOSMETYCZNY
Prudnik, ul. Prężyńska 17 | 1 Piętro
@JustBeauty_Prudnik
+48 668 441 337
manicure • pedicure • henna • laminacja • zabiegi na twarz
Nowość! Depilacja laserowa

Dom Seniora SALUTARIS
Złoty Stok
ul. Spacerowa 5
605 100 638
Dom Seniora Salutaris
domseniorazlotystok.pl

Concept clinic
MARTA MUSIOŁ
MGR PIELĘGNIARSTWA
PODOLOGIA
PODOCHIRURGIA
LECZENIE RAN
KOSMETOLOGIA
DEPILACJA LASEROWA
509 82 84 84
KOŚCIUSZKI 12C, PRUDNIK
CONCEPTCLINIC

MALUMANI
PROFESJONALNA STYLIZACJA PAZNOKCI
Prudnik, Rynek 12 | 732 950 165
@Malumani
@kaja_z_malumani

Reklama w „Tygodniku" 77 436 28 77
reklama@tygodnikprudnicki.pl

eprasa.pl b60637760e

PRUDNIK

Postać Surmińskiego doczekała się upamiętnienia

Z udziałem rodziny, legend polskiego kolarstwa, parlamentarzy, samorządowców i mieszkańców ziemi prudnickiej, odsłonięto w niedzielę (21 września) upamiętnienie Franciszka Sumińskiego – zasłużonego, polskiego trenera i sportowca związanego z ziemią prudnicką.

Andrzej DEREŃ

Upamiętnienie ma formę rzeźby przedstawiającej postać Sumińskiego, stojącą obok posągu Stanisława Szozdy (na rowerze), obie w skali naturalnej. Projektantem i twórcą obu rzeźb jest artysta Przemysław Wolny. Posąg powstał staraniem samorządu Powiatu Prudnickiego, a przede wszystkim starosty Radosława Roszkowskiego, który jest miłośnikiem sportu i propagatorem popularyzacji jego historii. Środki na to zadanie pozyskano w ramach realizacji polsko-czeskiego projektu.

W spotkaniu wzięli udział m.in. rodzina Franciszka Surmińskiego: Małgorzata Woelke z synem i Tomasz Surmiński z synem. Obecne były legendy polskiego kolarstwa oraz dawni kolarze z ziemi prudnickiej (nie wszyscy dotarli): Janusz Kowalski, Edward Barcik, Andrzej Zając, Marek Kuglin, Jan Brzeźny, Józef Gawliczek, Henryk Charucki, Stanisław Babula, Krzysztof Szafrański, Jan Faltyn, Jan Jankiewicz, Radosław Jagielski, Janusz Jagielski, Jan Gruszczyński, Jan Kubal, Bogdan Bezdzietny, Jan Genteman, Teodor Widera oraz poseł na Sejm RP Tomasz Kostuś, przewodniczący Komisji Rewizyjnej Polskiego Związku Kolarskiego Marek Truchan, burmistrz Prudnika Grzegorz Zawiślak i syn Stanisława Szozdy – Radosław Szozda. Poseł dziękował władzom samorządowym gminy i powiatu za podtrzymywanie pamięci sławnych kolarzy.

Starosta wykorzystał wydarzenie do uhonorowania pamiątkowymi tablicami części wyżej wymienionych sportowców oraz działaczy sportowych, m.in. Alicję Ćwierz.

Wypowiedzi uczestników spotkania można posłuchać w materiale wideo na kanale YouTube Tygodnika Prudnickiego. Wydarzenie odbyło się w ramach kolarskiego kryterium ulicznego 11. Memoriału im. Stanisława Szozdy. ■



Wspólne zdjęcie przy odsłoniętym posągu



Poseł Tomasz Kostuś



Twórca rzeźb sportowców Przemysław Wolny



ANDRZEJ DEREŃ (4)

Uhonorowani podczas uroczystości zasłużeni sportowcy i działacze









eprasa.pl b60637760e

W OBIEKTYWIE

Prudnik z drugiego planu

Któż z nas nie zrobił w życiu ani jednego zdjęcia? Kto nie został uwieczniony na kawałku kolorowego papierka? Śmiem stwierdzić, że nie ma takiej osoby we współczesnym Prudniku a pewnie i w Polsce oraz Europie. Ale, czy zdjęcie, które przedstawia jakieś nieznane nam osoby jest ciekawe i godne pochylania się nad nim? Dla większości pewnie nie. Jednak dla osób spoglądających „za plecy" ludzi uwiecznianych na zdjęciach to niekończące się źródło informacji.

Piotr KULCZYK

Rzeczywistość fotografii z przełomu XIX i XX wieku stawiała przed fotografami ogromne bariery. Największą z nich zawsze była ilość potrzebnego światła do wykonania zdjęcia. Dzisiaj trudno to sobie wyobrazić, ale niemal niemożliwym było wykonanie zdjęcia w zaciszu mieszkania, w hali fabrycznej, teatrze, czy szkole, z uwagi na niedostateczne oświetlenie. Atelier fotograficzne wyglądały bardzo często jak szklarnie, które zapewniały wystarczającą ilość światła do wykonania zdjęcia. Sytuacja nieco się zmieniła, gdy do fotografii wprowadzono sztuczne oświetlenie a później lampy błyskowe.

Trudności te wymuszały na osobach fotografujących, by zdjęcia były robione poza zamkniętymi pomieszczeniami. By fotografowano tam, gdzie światła jest pod dostatkiem, gdzie czas otwarcia migawki będzie na tyle krótki, by zrobić zdjęcie nieporuszone, a otwarta przysłona wpuści na błonę fotograficzną tyle światła, by powstał obraz. To właśnie dlatego ogromna większość zdjęć robiona była w otoczeniu ogrodów, łąk, pięknych krajobrazów oraz w otwartej przestrzeni miejskiej. Doskonałym momentem, w którym mimowolnie dokumentowano panoramy miejskie, były również popularne wydarzenia masowe – pochody pierwszomajowe, wyścigi, zawody sportowe, dni miasta.

I to właśnie takie zdjęcia, od lat przykuwają moją uwagę. Zdjęcia często słabe technicznie, nieumiejętnie wykadrowane, poprzez upływ czasu zniszczone. Mają one jednak istotny element poznawczy, jakim jest tło. Dzięki takim właśnie zdjęciom, możemy zobaczyć przemiany miejskie, przemijające mody, emocje jakie towarzyszyły różnym wydarzeniom. Możemy również zrobić ranking miejsc, które były najczęściej fotografowane oraz kogo fotografowie uwieczniali na zdjęciach.

Wszystkich zachęcam do przeglądania domowych albumów i zapewniam, że Prudnik z drugiego panu jest równie ciekawy jak pierwszoplanowe postacie. ■



Plac Szarych Szeregów - zdjęcie z przełomu lat 50/60. W tle pozostałość po pomniku cesarza Wilhelma I.



Ulica Batorego u zbiegu z ulicy Armii Krajowej z lat 50 – tych. W tle barokowa fasada nieistniejącego dziś budynku przy ulicy Wandy.



Ulica Kościuszki z lat 80-tych z widoczną budową bloku mieszkalnego – popularnie zwanego „akwarium"



Urokliwa panorama miasta w rejonie parkowej fontanny z początku lat 60-tych.



Ulica Kościuszki z początku lat 60-tych i piękna panorama z nieistniejącego dziś balkonu budynku dawnej restauracji „Kaskada"



ZBIORY PIOTRA KULCZYKA

Ulica Gimnazjalna z początku lat 70-tych. Za ulubionym murkiem wszystkich dzieci, pusty plac po wyburzeniu kościoła ewangelickiego. Dziś miejsce zabudowane halą sportową LO nr 1.



Ulica Batorego w roku 1970. W tle przygotowany teren pod budowę bloków pod nr 15 – 23.

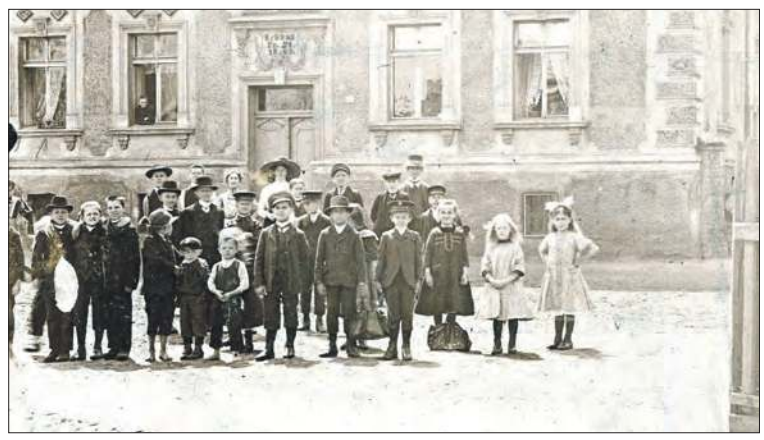

Dzieci pozujące do zdjęcia na ulicy Chrobrego 41 – zdjęcie z początku XX wieku



Ulica Kościuszki z początku lat 60-tych i doskonale widoczny mur i wjazd oddzielający niegdyś dworzec PKS oraz Prokuraturę Rejonową



Skrzyżowanie ulic Dąbrowskiego ze Strzelecką z lat 50-tych. Na zdjęciu wiraż rajdu motocyklowego oraz wypalony kikut dawnego domu strzeleckiego.

eprasa.pl b60637760e



Bryła budynków w Prudniku i Quedlinburgu jest niemal identyczna. Różnią się w wykonaniu detali elewacji.



Główne wejście do basenu. Nie, to nie Prudnik!





Zaplecze basenu



ŁAŹNIA MIEJSKA W PRUDNIKU

Jak to robią w Quedlinburgu?

Stary basen kryty w Prudniku, zwany popularnie łaźnią miejską, powstał na początku XX wieku i był wzorowany na budowli w Quedlinburgu. Adam Lutogniewski wybrał się do tego niemieckiego miasta, by sprawdzić, co się dzieje z tym obiektem.

Adam LUTOGNIEWSKI



ADAM LUTOGNIEWSKI (7)

Basen w niemieckim mieście nadal jest użytkowany

Przypomnijmy najpierw, za „Historią miasta Prudnika na Górnym Śląsku" Johannesa Chrząszcza (wyd. Starostwo Powiatowe w Prudniku w 2014, tłum. Marcin Domino), jak powstała łaźnia miejska w naszym mieście: „Dnia 23 sierpnia [1905] władze miejskie postanowiły przeznaczyć zyski Miejskiej Kasy Oszczędnościowej na utworzenie funduszu na rzecz budowy nowej łaźni. Pod koniec 1906 roku na koncie funduszu znajdowało się już 31 778 marek. Tajny radca komercjalny Pinkus, radca komercjalny Albert Fränkel oraz radca komercjalny Emanuel Fränkel powiadomili magistrat, że są skłonni podarować miastu 200 000 marek na budowę wspomnianej wyżej łaźni, jeśli zaspokoi obecne potrzeby. Władze miejskie podjęły jednogłośną decyzję o przyjęciu pieniędzy. Utworzono komisję, która miała zadecydować o kształcie łaźni, oraz ścisłą komisję, której powierzono zadanie zapoznania się z nowoczesnymi pływalniami i łaźniami. Komisja dokonała przeglądu kąpielisk we Wrocławiu, Quedlinburgu oraz Berlinie.

Za najwłaściwszy wzorzec dla Prudnika uznano obiekt w drugiej z wymienionych miejscowości. Opracowanie projektu władze miejskie powierzyły twórcy tego obiektu, budowniczemu miejskiemu Launerowi z Quedlinburga, zaś miejscowemu mistrzowi budownictwa miejskiego jego wykonanie. Prace rozpoczęto w kwietniu 1906 roku, aby ukończyć je jesienią.

Łaźnia z kąpieliskiem, wzniesiona na miejskiej parceli obok kasyna oficerskiego przy promenadzie, posiada piwnice, parter, 1 piętro oraz strych. W pomieszczeniach piwnicznych mieszczą się natryski, poczekalnia i pralnia wraz z maglem. Parter z wejściem głównym od strony promenady posiada pomieszczenia kąpielowe a przy wejściu kasę. Naprzeciw drzwi wejściowych znajduje się basen kąpielowy liczący 18 metrów długości i 9 metrów szerokości. Wzdłuż basenu rozmieszczono 32 przebieralnie dla dorosłych. Na lewo i prawo od kasy znajdują się kabiny z wannami.

Na piętrze mieści się łaźnia parowa, sauna, pomieszczenie do masażu, prysznice, dwie wanny do kąpieli całkowitej, pomieszczenie wypoczynkowe, ubikacje oraz mieszkanie pierwszego kąpielowego. Na strychu znajdują się zbiorniki z wodą.

Łaźnia posiada wspaniałe wnętrza, jest budowlą otynkowaną, wzniesioną w stylu niemieckiego renesansu. Figlarna elewacja oraz napis wskazują na przeznaczenie zakładu." Tyle ks. Chrząszcz.

Wszyscy wiemy, jak wygląda obecnie stary basen kąpielowy w Prudniku. A co dzieje się z jego „starszym bratem" z Quedlinburga? Aby znaleźć odpowiedź na to pytanie, wybrałem się do tego miasta.

Quedlinburg, do niedawna miasto powiatowe, liczy około 25 000 mieszkańców i jest na liście Światowego Dziedzictwa UNESCO. Miasto wybudowało swój zakład kąpielowy kosztem 210 000 marek w roku 1903. W roku 1996 węgiel jako źródło ciepła zastąpiono gazem. W roku 2013 przeprowadzono remont dachu.

Frontowa elewacja budynek nawiązuje do sąsiednich domów konstrukcji szachulcowej, wnętrza natomiast i układ funkcjonalny są miejscami łudząco podobne do basenu prudnickiego, co najlepiej widać na zdjęciach. Podobnie jak w Prudniku, basen ma wymiary 9 x 18m. Głębokość jest zmienna, od 0,7 do 2,8m. Temperatura wody, która jest ozonowana, wynosi 29 st. C. Basen działa codziennie, bilet pełnopłatny kosztuje 4€.

Basen zarządzany jest przez Stadtwerke Quedlinburg GmbH i podlega ochronie jako obiekt zabytkowy. Mimo upływu lat, systematycznie modernizowany, nadal służy lokalnej społeczności. Warto zauważyć, że modernizacje nie zakłóciły jego oryginalnego charakteru. Wydaje się, że jest to dobry przepis na długie życie zabytku.

Od redakcji. Prudnicka, gminna łaźnia miejska funkcjonowała do czasu oddania do użytku nowego basenu krytego przy ul. Podgórnej. Wraz z tą zmianą łaźnia została unieruchomiona. Wyprowadzono też stamtąd wszystkie podmioty, które tam funkcjonowały. Obiekt jest zamknięty. Kilka tygodni temu padała propozycja organizacji zajęć studentów Politechniki Śląskiej, w ramach których zostałyby przygotowane projekty koncepcyjne zagospodarowania obiektu. ■



Klatka schodowa

eprasa.pl b60637760e



Weekend

GRZEGORZ WEIGT

INFORMATOR KULTURALNO-ROZRYWKOWY



Biskup opolski Piotr Stobrawa

W SKRÓCIE

WYDARZY SIĘ W EUROREGIONIE

24 września (środa)

Spotkanie autorskie z Wojciechem Kassem. Wydarzenie z cyklu „Preteksty" w ramach realizowanego przez POK projektu „Między słowami", współfinansowanego ze środków Ministra Kultury i Dziedzictwa Narodowego. Spotkanie poprowadzi Maciej Dobrzański. Sala reprezentacyjna Prudnickiego Ośrodka Kultury, godz. 18.00.

25 września (czwartek)

Festiwal Radości. VI Prudnicki Przegląd Twórczości Artystycznej Osób Niepełnosprawnych. Kino „Diana" w Prudniku, godz. 9.00.

32. Śląski Festiwal im. Ludwiga van Beethovena Głogówek 2025. Zakończenie festiwalu. Orkiestra Filharmonii Opolskiej / Choir Of The Moravian Theatre. Michael Dvořák - przygotowanie chóru, Jakub Chrenowicz - dyrygent. Soliści: Ilona Krzywicka / sopran, Anna Bernacka / mezzosopran, Adam Sobierajski / tenor, Remigiusz Łukomski / bas. Kościół pw. św. Bartłomieja w Głogówku, godz. 19.00.



Kolejne w cyklu Spotkanie z książką i historią. Tym razem **Łukasz Kluza przedstawi temat „Kraina niezwykła - Kresy II RP"**. To kontynuacja (druga część) spotkania z 21 sierpnia. Wypożyczalnia dla dorosłych w Miejskiej i Gminnej Bibliotece Publicznej w Prudniku, godz. 17.00.

czytaj na str. 26

MODLITWA POKOJU W ŁAMBINOWICACH

Qvo vadis homo sapiens?

Na naszej ziemi nie ma nic piękniejszego jak modlitwa o pokój w czasie pokoju

Jan SZCZUREK

Miało to miejsce 1 września w kościele pw.św. Marii Magdaleny w Łambinowicach. Wydarzenie zainicjowane przez Centralne Muzeum Jeńców Wojennych w 2019 roku. W tym roku uczestniczyli w nim: konsul honorowa Włoch we Wrocławiu Monika Kwiatosz, burmistrz Tułowic Andrzej Wesołowski, wójt Łambinowic Tomasz Karpiński, opolski bp pomocniczy Paweł Stobrawa, przedstawiciele wspólnot religijnych. Wszystkich uczestników przedstawiła i przywitała pani Violetta Rezler-Wasilewska, dyrektor CMJW i organizator wydarzenia.

Łambinowice to miejsce szczególne, na które swoje spojrzenia kierowali jeńcy obozów Lamsdorf, modląc się o przetrwanie niewoli. Odzyskanie wolności i powrót do domu. W koncercie „Modlitwa Pokoju" myśli wykonawców koncertu i słuchaczy kierowały się zarówno do nich, jak i ofiar współczesnych konfliktów zbrojnych w różnych regionach świata. Dyrekcja Muzeum czyni tak co roku 1 września, kiedy to wybuchła II wojna światowa, która już na zawsze zmieniła wyobrażenia o złu, do jakiego zdolny jest człowiek.

Wykonawcy koncertu to zespół wokalny złożony z kilkunastu znakomitych artystów:

- Macieja Fortuny, autora zaprezentowanego utworu „Prześwity", kompozytora, producenta muzycznego, nauczyciela akademickiego, dyrektora Filharmonii Opolskiej im. Józefa Elsnera,
- Jakuba Chrenowicza, dyrygenta oraz kierownika artystycznego Filharmonii Opolskiej,
- Anny Aleksandrowicz, solistki wielu zespołów,
- Martyny Kozaneckiej, współtwórczyni spektakli muzycznych dla najmłodszych widzów,
- Magdaleny Ołdziejewskiej, twórczyni choreografii do spektakli, koncertów i widowisk teatralnych,
- Weroniki Cieślik, śpiewającej w zespołach wokalnych w Poznaniu,
- Julii Prus, sopranistki, studentki Akademii Muzycznej im. Jana Paderewskiego w Poznaniu,
- Karoliny Katarzyniak, dyrygenta i kierownika artystycznego Chóru i Orkiestry Jordan,
- Przemysława Łukaszewicza, współpracownika Teatru Muzycznego w Poznaniu,
- Bartłomieja Witczaka, asystenta-kierownika chóru Zespołu Ludowego pieśni i Tańca „Mazowsze",
- Özugura Fenercioğlu, współpracującego z Teatrem Muzycznym w Poznaniu,
- Jarosława Dłużaka, członka i prezesa Męskiego Kameralnego Zespołu Śpiewu Cerkiewnego „Patres",
- Patryka Lehmanna, dyrygenta, pedagoga bywalca scen Waszyngtonu, Wenecji, Nowego Jorku, Watykanu,
- Łukasza Kocura, wykładowcy Akademii Muzycznej w Poznaniu w specjalności musical.

Artyści zaprezentowali utwór, który nie stanowi klasycznej ilustracji muzycznej do wojennej historii, ale jest współczesną, awangardową reinterpretacją. To wokaliza*, w której tło wplecione były recytowane teksty wybranych utworów poezji jenieckiej, m.in. „Godziny czekania" Zbigniewa Mystkowskiego, „Nike zwycięskiej" Aleksandra Bema, czy „Kriegsgefangenenpost" Andrzeja Nowickiego. Recytacji towarzyszył podkład muzyczny trąbki preparowanej, której sygnał wprowadzał pierwiastek metafizyczny, dźwięk, który potrafił ranić, leczyć, stawiać pytania, wskazywać drogę. Wprowadzał słuchaczy w sferę głęboko refleksyjną. Ta eksperymentalna forma przekazu powstała dzięki zaangażowaniu naukowców Politechniki Opolskiej, którzy poddali wybrane utwory poezji jenieckiej przekształceniu przez algorytmy AI jako narzędzie umożliwiające eksperymentalną formę przekazu. Koncepcja ta wyrosła z aktualnej sytuacji.

W bieżącym 2025 roku przypada 60. rocznica, gdy Centralne Muzeum Jeńców Wojennych podjęło swe publiczne zadania oraz 86. rocznica wybuchu II wojny światowej. Dyrekcja Muzeum tym nowatorskim wobec historii eksperymentem naukowym i artystycznym, stawia czoła wyzwaniom społecznym, technologicznym i politycznym. Jest to deklaracja trwania współpracy i aktywności. Głos, który nie milknie w obliczu zbrodni. To lament i krzyk, ale również modlitwa - pełna bólu, lecz i duchowego oporu. Prezentowane wiersze przeniknięte są pamięcią i bólem. Przenoszą cierpienia z II wojny światowej w czas obecny, jeńców, cywilów, matek, starców, dzieci, niewinnych ofiar wojny. Płonące domy, krwawiące ciała, zgliszcza i popiół – to pejzaż języka, jaki obecnie non stop przekazują globalne media. To opisy zanikającego człowieczeństwa, przywoływanie żałoby. Świadectwo upodlenia człowieka.

Kościół wypełniony wiernymi, między którymi dźwięki wokalizy, tonacja trąbki i recytowane wiersze warstwami głosów budowały przestrzeń dla wehikułu pamięci, którą trzeba wzmacniać, chronić od zapomnienia. Pamięć to jedyny oręż prawdy, która może nas chronić przed dewiacjami wpychanymi nam siłą przed oczy i w uszy. Może uchronić przed nawrotem unicestwienia tego, co mamy. Świat w nieznanym dotąd stopniu spaskudniał. Ochraniajmy pamięć modlitwą. Chciałoby się powiedzieć: Qvo vadis homo sapiens? ** Taki odbiór awangardowego utworu „Prześwity" rysował się na twarzach dziesiątków słuchaczy uczestniczących w koncercie. ■

PONIŻEJ: dyrektor Filharmonii Opolskiej Maciej Fortuna



S.DUBIEL / CENTRALNE MUZEUM JEŃCÓW WOJENNYCH (3)



Koncert w kościele pw.św. Marii Magdaleny

* wokaliza - śpiew bez słów, zazwyczaj polegający na wymawianiu tylko samogłosek lub prostych sylab, śpiew bez tekstu.

** dokąd idziesz, rozumny człowieku?

eprasa.pl b60637760e

W SKRÓCIE

ciąg dalszy ze str. 25

26 września (piątek)

Wernisaż wystawy malarstwa Aleksandry Jadczuk. Artystka urodzona w 1974 roku w Gdańsku, dyplom na Wydziale Malarstwa ASP w Gdańsku obroniła w roku 2001. W 2012 roku uzyskała tytuł doktora w dyscyplinie Sztuki Piękne. Obecnie Prodziekan ds. studenckich Wydziału Malarstwa. Brała udział w licznych wystawach zbiorowych i indywidualnych w kraju i zagranicą. Zajmuje się malarstwem, rysunkiem, grafiką i fotografią. Galeria Na Poddaszu w Prudnickim Ośrodku Kultury, godz. 18.00.

Wieczór Uwielbienia w Prudniku. Wspólnota Szukający Pana zaprasza do kościoła pw. św. Michała Archanioła w Prudniku. Eucharystia o godz. 18.00, uwielbienie godz. 19.00.

Stand up „Wojtek Kamiński Zapis”. Sala widowiskowa kina „Diana” w Prudniku, godz. 19.00. Bilety 70 zł w kasie kina lub na: kupbilecik.pl, bilety.pl.

Muzeum Ziemi Prudnickiej zaprasza na **Nocne zwiedzanie Prudnika w świetle lamp naftowych** z perspektywy lokalnej historii tematy: „Nocne echo getta” (Prudnik i jego historia tuż zakończeniu II wojny światowej) oraz „Prudnik - miasto kontrastów” - historia trzech ważnych postaci związanych z naszym miastem: Antoniego Błaszczyńskiego (1886–1964), Harry’ego Thürka (1927–2005) oraz Franza Pietscha (1894–1954). Zbiórka: Centrum Tradycji Tkackich przy ul. Królowej Jadwigi 23 w Prudniku, godz. 19.00–22.00. Zapisy i informacje tel.: 77 406 80 60.

Teatr „Dysonans” zaprasza na przedstawienie „Poczekalnia”. Reżyseria: Waldemar Lankauf. Scenariusz: Krystyna Vhołoniewska. Wystąpią: Milena Białek, Nikodem Wawrzyniak, Kinga Wawrzyniak, Maja Wolf, Krzysztof Kochmaniewicz, Dawid Thomalla. Sala widowiskowa Centrum Kultury w Głogówku, godz. 18.00, Wstęp wolny.

27 września (sobota)

Niemiecka mozaika - festiwal kultury niemieckiej w ramach

czytaj na str. 27

GŁUCHOŁAZY

GRAFFITI JAM

W sobotę 13 września Głuchołazy po raz kolejny stały się centrum sztuki ulicznej i kultury hip-hop.

Na placu przy Zespole Szkół w Głuchołazach odbyło się wyjątkowe wydarzenie - Graffiti Jam 2025, które zgromadziło ponad 30 artystów z Polski i Niemiec. Dla publiczności to okazja, by na własne oczy zobaczyć proces tworzenia, poznać różnorodność stylów graffiti i spotkać twórców.

Na wydarzenie zaprosiło Centrum Kultury w Głuchołazach 13 września. Na oczach publiczności powstały wyjątkowe prace, ale oprócz pokazów malowania, na uczestników czekały występy taneczne grupy Nyska Flava Kids oraz koncerty hip-hopowe: Ematei Duch, Mikee APG, Romano RSP i wielu innych. Całość muzycznie spinał DJ Ben.

Artystyczne spotkanie otworzyła Magda Beztroska, która przywitała artystów oraz organizatorów: dyrektor Zespołu Szkół w Głuchołazach Marzenę Grubiak, dyrektora Centrum Kultury w Głuchołazach Tomasza Kanasa, inicjatora i artystę graffiti Gracjana Stephana GS Art oraz kierownik ds. programowych Centrum Kultury Martę Landwójtowicz. Organizatorów wsparli sponsorzy: Fat Cap Shop i Ośrodek Banderoza.

Kolejna edycja wydarzenia za rok. (g) ■

Poniżej fragmenty graffiti powstałych podczas wydarzenia w Głuchołazach



CENTRUM KULTURY W GŁUCHOŁAZACH (3)





NARODOWE CZYTANIE 2025

W bibliotece w Lubrzy

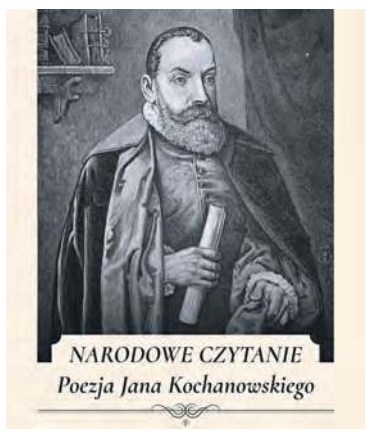

Poezje Jana Kochanowskiego, Narodowe Czytanie we foyer Gminnego Ośrodka Kultury w Lubrzy, z udziałem Biblioteki Publicznej w Lubrzy. Narodowe Czytanie miało tu mejsce we wtorek 9 września. Czytali m,in.: wójt gminy Damian Drabik dyrektor GOK Piotr Charczuk, kierownik ds. bibliotecznych Małgorzata Kostruch, poeci Teresa Kamieniecka-Hreczaniuk i Witold Hreczaniuk.



JOANNA CEBULA / GMINNY OŚRODEK KULTURY W LUBRZY

eprasa.pl b60637760e

XIV WOJEWÓDZKI KONKURS MALOWANIA PORCELANY

Piękne opolskie wzory

Dobra wiadomość z niedzielnych (21 września) Targów Miodów i Rękodzieła w Muzeum Wsi Opolskiej w Opolu, podczas którego podsumowany został XIV Wojewódzki Konkurs Malowania Porcelany. Są wyróżnienia dla prudniczanek.

Sam konkurs odbył się 26 sierpnia w siedzibie MWO w Opolu. Podczas Targów Miodów i Rękodzieła 21 września ogłoszono wyniki i wręczono nagrody. Wystawa pokonkursowa jest prezentowana w MWO do 30 listopada tego roku. Targi Miodów to duża impreza z pokazami, wystawami, warsztatami, zarówno dla dorosłych, jak i dla dzieci. Wiele stoisk pełnych słodyczy natury i rękodzielniczych skarbów. Był też pokaz zdobienia ceramiki, przeprowadzony przez Beatę Woźniak.

W XIV Wojewódzkim Konkursie Malowania Porcelany wyróżnienia otrzymały dwie prudniczanki: Anna Sobieszczańska i Ewa Giemza. Nagrodzone już nie po raz pierwszy.

Anna Sobieszczańska uczestniczy w zajęciach malowania porcelany organizowanych przez MWO od 2019 roku. W Konkursie Malowania Porcelany zdobyła wyróżnienia dwa razy, w 2024 i 2025 roku.

Ewa Giemza z Muzeum Ziemi Prudnickiej wykonuje także piękne kroszonki, w tej dziedzinie również mając wiele osiągnięć. Zdobieniem porcelany zajmuje się od 2017 roku. W Konkursie Malowania Porcelany bierze udział od 2018 roku. W 2023 zdobyła II nagrodę, w 2019 i 2022 zobyła III nagrodę, a w latach 2020, 2021, 2024 i teraz otrzymała wyróżnienia. Gratukujemy twórczym Paniom. (g) ■



Dzieło Anny Sobieszczańskiej



MUZEUM ZIEMI PRUDNICKIEJ (2)

Filiżanka z wzorem opolskim wykonanym przez Ewę Giemzę

MANFREDUS W ŁĄCZNIKU

Warsztaty miodem malowane

W Łączniku, w sobotę, 13 września, w ramach projektu realizowanego przez Fundację „Dla Dziedzictwa", na Uniwersytecie Ludowym „Manfredus" - Międzypokoleniowym Uniwersytecie Rzemiosła i Sztuki odbyły się kolejne, w cyklu planowanych warsztatów.

Jan SZCZUREK

Tym razem tematem przewodnim było bartnictwo, czyli tradycja wpisana na Listę Reprezentatywną Niematerialnego Dziedzictwa Kulturowego Ludzkości UNESCO.

Zajęcia poprowadził Jacek Kaczmarski z firmy Ekomiód Pakosławice, który z pasją i zaangażowaniem dzielił się swoją wiedzą oraz doświadczeniem. Spotkanie cieszyło się wyjątkowo dużym zainteresowaniem - licznie przybyli zarówno dorośli, jak i dzieci, co doskonale oddaje ideę uniwersytetu międzypokoleniowego.



Warsztaty obejmowały szerokie spektrum zagadnień: od historii bartnictwa i rozwoju pszczelarstwa, przez praktyczne zajęcia z budowy domków dla owadów, po własnoręczne tworzenie świec z wosku pszczelego. Uczestnicy mieli również okazję przygotować smakowe napoje na bazie miodu oraz poznać ich prozdrowotne właściwości.

Prelegent szczególną uwagę poświęcił apiterapii – dziedzinie medycyny naturalnej, wykorzystującej produkty pszczele, takie jak miód, propolis, pyłek czy pierzga. Już w starożytnym Egipcie, Chinach czy Grecji stosowano je w celach leczniczych. Wzmianki o zdrowotnych właściwościach miodu znajdziemy m.in. w Biblii, Koranie oraz w egipskim papirusie Ebersa (ok. 1550 p.n.e.), który zawiera ponad 140 receptur z użyciem miodu. Znani uczeni – Arystoteles, Hipokrates czy Galen – doceniali niezwykłe właściwości produktów z ula, które dziś ponownie zyskują na popularności.

Zadowolenie uczestników oraz ich zaangażowanie - szczególnie licznie reprezentowanej grupy rodzin z dziećmi - są najlepszym dowodem na to, że Uniwersytet Ludowy „Manfredus" spełnia swoją misję: integruje pokolenia, przekazuje tradycyjną wiedzę i umiejętności oraz wspiera rozwój edukacji opartej na praktyce i współdziałaniu.

Serdeczne podziękowania kierujemy do wszystkich uczestników oraz organizatorów wydarzenia. Gratulacje należą się Jackowi Kaczmarskiemu za wysoki poziom merytoryczny i atrakcyjną formę prowadzenia zajęć. Tego typu inicjatywy pokazują, że idea Uniwersytetów Ludowych, wzorowanych na skandynawskim modelu edukacji nieformalnej, ma ogromny potencjał i realny wpływ na kształtowanie postaw prospołecznych oraz ochronę dziedzictwa kulturowego. ■



FUNDACJA DLA DZIEDZICTWA (2)

Jacek Kaczmarski z Ekomiód Pakosławice w Manfredusie w Łączniku

W SKRÓCIE

ciąg dalszy ze str. 26

800-lecia Białej. Koncert wykonawców Mniejszości Niemieckiej: Freundschaft (zespół śpiewaczy ze Zdzieszowic), Joanna Wicher, Bialska Orkiestra Dęta, Andrea Rischka. Prowadzenie Dominika Bassek. Początek o godz. 16.00. W programie festiwalu: warsztaty dla dzieci z transkrypcji gotyku, darmowe animacje i pokazy, darmowe dmuchańce i wata cukrowa, darmowy „kafej" i „kołocz". **Wieczorem biesiada bawarska w stylu „Oktoberfest"**: Bialska Orkiestra Dęta (godz. 20.00), uroczyste otwarcie (20.30), występy, koncerty, konkursy i zabawa w stylu bawarskim. Namiot na stadionie miejskim w Białej.

Recytacja i prezentacje sceniczne. Warsztaty z Julią Ciszewską. Wydarzenie z cyklu „Preteksty" w ramach realizowanego przez POK projektu „Między słowami", współfinansowanego ze środków Ministra Kultury i Dziedzictwa Narodowego. Sala kameralna Prudnickiego Ośrodka Kultury, godz. 10.00-13.00. Zapisy tel.: 77 436 33 96 wew. 24.

28 września (niedziela)

Opolski Dzień Rodziny w Białej. W programie: oficjalne otwarcie (godz. 14.00), występ bialskich mażoretek Blanco (14.15), Marco Dance Studio (14.30), występy lokalnych zespołów z gminy Biała (15.00), występ Damiana Lisa z Brzegu (15.30), koncert Majki Jeżowskiej (17.00), koncert Kordiana z zespołem (18.00). Nadanie medalu „Serce Dziecku", stoiska profilaktyczne, animacje i dmuchańce. Stadion Miejski w Białej.

1 październik (środa)

Pierwsze po wakacyjnej przerwie spotkanie Prudnickiego Klubu Literackiego. Zaproszone są osoby piszące i zainteresowane tworzeniem różnych form literackich. Oranżeria (I piętro) w Prudnickim Ośrodku Kultury, godz. 17.00.

Otwarcie zajęć w nowej pracowni w Prudnickim Ośrodku Kultury - Rękodzieło. Cotygodniowe zajęcia rękodzielnicze dla młodzieży i dorosłych poprowadzi Karolina Kachel. Sala wykładowa w POK, środy 17.00-19.00. Koszt 100 zł miesięcznie, zapisy tel.: 77 436 66 96. ■

eprasa.pl b60637760e

KOMIKS

Artur Biernacki: nowości

W piątek 19 września Artur Biernacki otworzył wystawę swoich prac w Gminnym Ośrodku Kultury w Lubrzy. A już pod koniec września udaje się na Międzynarodowy Festiwal Komiksu i Gier w Łodzi.

Grzegorz WEIGT

19 września Stowarzyszenie Opolska Scena Alternatywna i Gminny Ośrodek Kultury w Lubrzy zaprosiły na bezpłatne Międzynarodowe warsztaty networkingowe skierowane do artystów z pogranicza polsko-czeskiego oraz otwarte Jam Session. Tego też dnia odbył się w Lubrzy **wernisaż „Przez dziurkę od klucza", wystawy prac Artura Biernackiego**. Tym razem to nie komiksy, ale grafiki, obrazy nawiązujące stylistycznie do amerykańskich plakatów z lat 40. i 50. XX wieku, szczególnie tzw. Pin Up Girls. Jest więc dość frywolnie i raczej nie dla dzieci, stąd to określenie w tytule wystawy. Prace Biernackiego można oglądać w foyer Gminnego Ośrodka Kultury w Lubrzy.

Dodatkowo do Lubrzy można się wybrać na zajęcia komiksowe z Arturem Biernackim. Warsztaty dla młodzieży prowadzone są od września w GOK, w czwartki od godz. 17.00. Zapisy tel.: 608 185 862. Zajęcie odbywały się już w poprzednim roku szkolnym i zwieńczone zostały wystawą i publikacją z pracami uczestników.

Z kolei tuż przed nami następna atrakcja, niestety dużo dalej, niż w Lubrzy. Artur Biernacki zaprasza do Łodzi. **Międzynarodowy Festiwal Komiksu i Gier** istnieje od 1991 roku i jest największą tego typu imprezą w Polsce oraz Europie Środkowo-Wschodniej. To miejsce spotkań twórców i miłośników sekwencyjnych historii obrazkowych oraz elektronicznych mediów interaktywnych. Tegoroczny 36. Międzynarodowy Festiwal Komiksu i Gier odbędzie się w weekend 27–28 września w Atlas Arenie i Sport Arenie, a dodatkowo - w części konferencyjnej Stadionu Miejskiego im. Władysława Króla w Łodzi. Festiwalowe wystawy będzie można zobaczyć w Centrum Komiksu i Narracji Interaktywnej EC1.



GRZEGORZ WEIGT





Nowy komiks Artura Biernackiego „Kurhan na przylądku", autor podczas wystawy w Muzeum Ziemi Prudnickiej i przykładowa plansza z komiksu

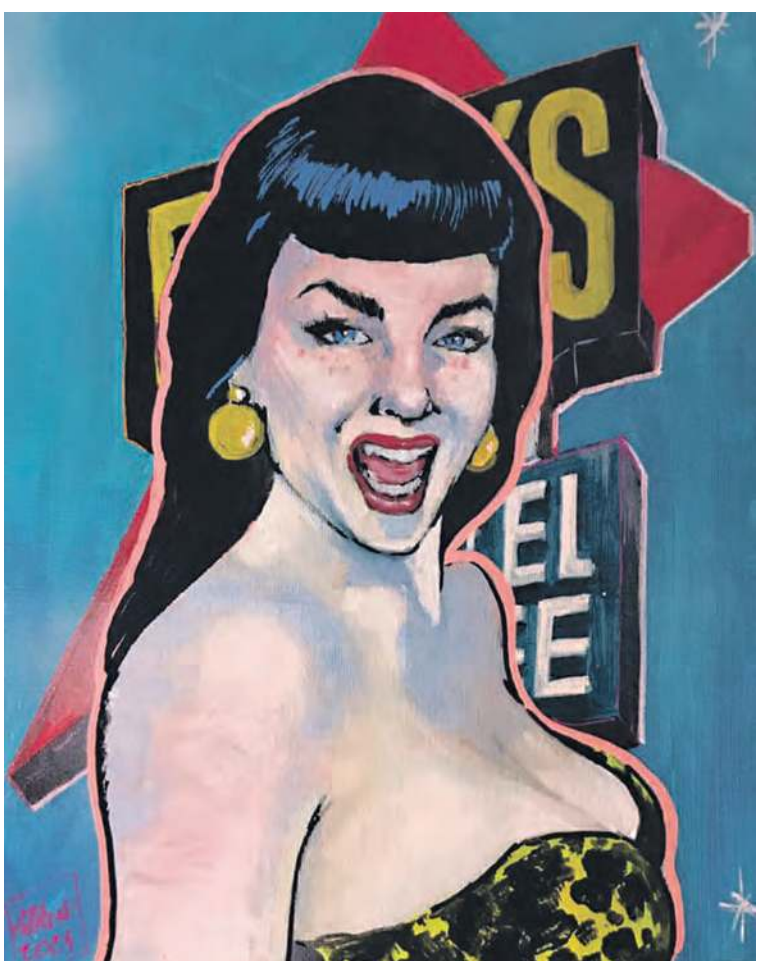

Pin Up Girls Artura Biernackiego

Po raz kolejny w festiwalu bierze udział prudniczanin Artur Biernacki. Na początku roku ukazał się jego komiks „**Hexenberg 1626**", mroczna na poły historyczna i fantastyczna wizja z obrazami Prudnika w tle. O komiksie już pisaliśmy w „TP" kilkakrotnie, wydawnictwo promowane było m.in. podczas Poznańskiego Festiwalu Sztuki Komiksowej, Komiksowej Warszawy, Małopolskiego Festiwalu Komiksu w Krakowie oraz Radomskich Spotkań z Komiksem i Mangą. W końcu również w Muzeum Ziemi Prudnickiej. Tymczasem na początku września ukazał się kolejny komiks Artura Biernackiego i kolejny wydany przez Red Arrow Andrzeja Graniaka. To „**Kurhan na przylądku**". To również fantastyczna, mrożąca krew w żyłach historia, tym razem na motywach opowiadania „The Cairn on the Headland" mistrza grozy Roberta E. Howarda (twórcy Conana Barbarzyńcy, 1906-1936), poruszająca tematykę irlandzkich wierzeń i mitów. To historia o przebudzonej pradawnej sile, mitach, zemście i tym, co może czaić się tuż pod powierzchnią rzeczywistości. Kilka lat temu komiks wydany został jako zin na Poznański Festiwal Sztuki Komiksowej. Teraz wydana została zupełnie nowa, od początku narysowana i rozszerzona wersja tej historii. Zmieniona została narracja, powstały nowe kadry, świeża kreska - wszystko po to, by jeszcze lepiej oddać klimat literackiego pierwowzoru Howarda.

Oba tegoroczne komiksy Biernackiego z wydawnictwa Red Arrow są znakomicie wydane (Hexenberg w twardej oprawie), w dużym formacie, znakomicie się ogląda i czyta. Już pod koniec września będą promowane w Łodzi na Międzynarodowym Festiwalu Komiksu i Gier. Autor będzie ozdabiał zakupione egzemplarze grafikami (komiksiarze robią tzw. wrysy, nie wpisy), co stanowi dodatkową wartość.

W bogatym kalendarzu działalności komiksowej Biernackiego można jeszcze wspomnieć, że w lipcu poprowadził warsztaty podczas festiwalu Rock Am Palast 2025 w Pałacu w Rozkochowie (Bolesław Chrobry - opowieści z mchu i paproci). Jego komiks do scenariusza Marcina Bałczewskiego wylądował w 68 numerze szwedzkiego magazynu CBA. Kolejny trafił do pierwszego numeru nowego pisma „Smak. Sanocki MAgazyn Komiksowy". Cały czas publikuje w magazynie komiksowym „Relax". Tymczasem wydawca „Relaxu" (PolishComicArt) zapowiedział kolejny komiks Biernackiego (to będzie już trzeci tytuł tego autora w tym roku), tym razem do scenariusza Karola Webera. Tytuł „**Dwa Światy. Czarownica**" to także kolejny w twórczości prudnickiego autora horror. 84 strony w twardej oprawie, ma mieć swoją premierę na łodzkim Festiwalu Komiksu i Gier 27 września. ■

KRZYŻÓWKA

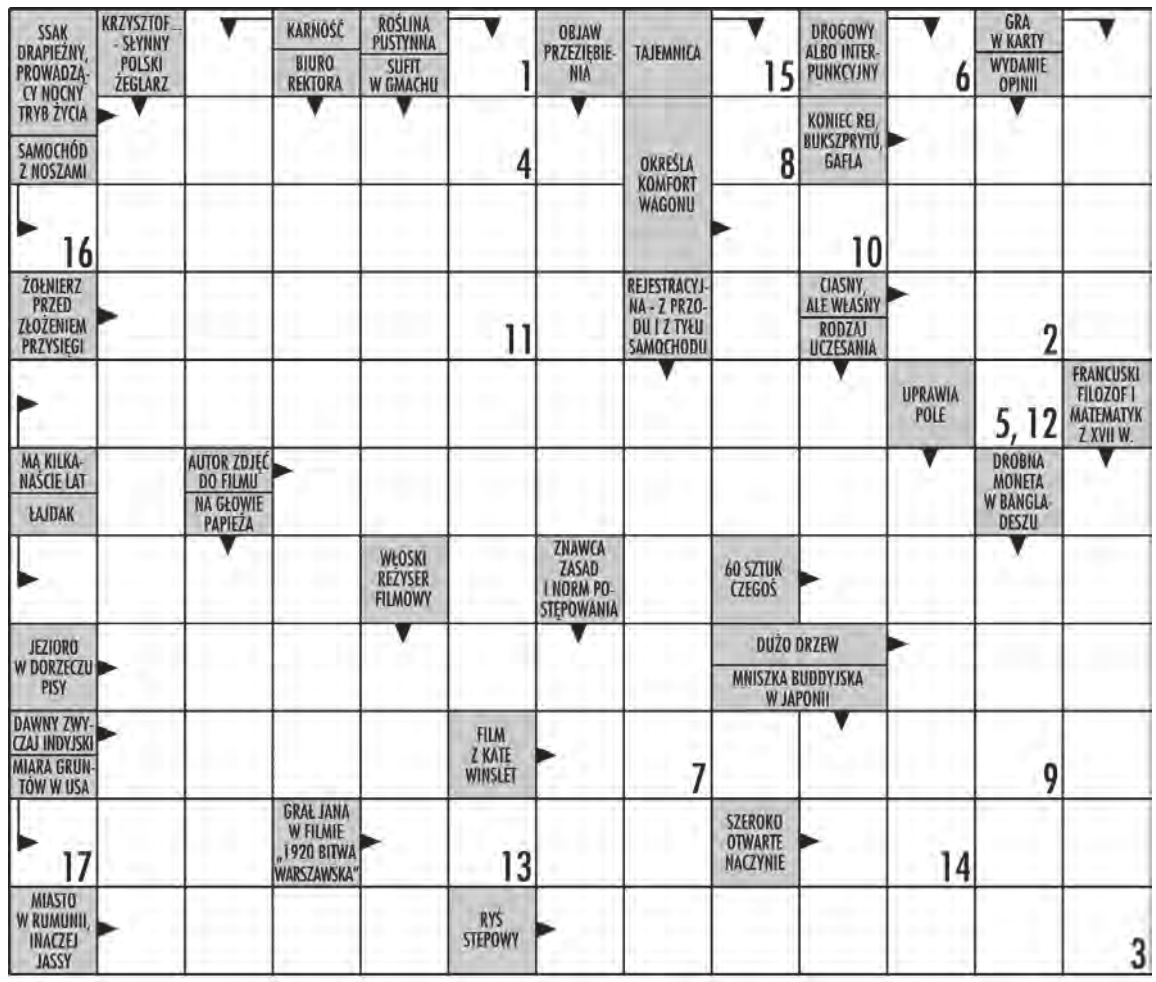

W krzyżówce panoramicznej litery z ponumerowanych pól utworzą ostateczne rozwiązanie – przysłowie.

eprasa.pl b60637760e



Sport

SPORTOWY TYDZIEŃ NA ZIEMI PRUDNICKIEJ sport@tygodnikprudnicki.pl

2. LIGA KOSZYKARZY

Smyk Prudnik
Turów Zgorzelec

27 września (sobota), godz. 17.30, hala „Sójka"

KOSZYKÓWKA – 2. LIGA

Napędzili stracha faworytowi

W zmiennych nastrojach kończyli inauguracyjną kolejkę drugoligowi koszykarze z Prudnika

Damian WICHER-SIENKIEWICZ

Pogoń zaczęła sezon od spodziewanego zwycięstwa nad Stowarzyszeniem Koszykówki Młodzieżowej Zielona Góra 104:61. Dzień później, w niedzielę, także w „Sójce", historyczne spotkanie rozegrał absolutny beniaminek 2. ligi. Smyk nie sprostał faworyzowanemu Koszowi Pleszew, przegrywając 60:66, choć jeszcze pod koniec trzeciej kwarty był na prowadzeniu. Szkoda straconej szansy. Double-double (25 pkt, 12 zb.) zanotował Filip Sieradzki, były zawodnik... pleszewskiej drużyny.

Pogoń – SKM 104:61
(28:21, 30:13, 25:12, 21:15)

Jakubiak 13, Krupiński 3, Kowalczyk 20, Stalicki 6, Nowakowski 6, Rychlik 12, P. Garwol 9, M. Garwol 6, Krzemiński 5, Nowicki 8, Wójcicki 12, Zychowicz 4.

Smyk – Kosz 60:66
(12:9, 14:16, 15:20, 19:21)

Kusyi, Miklaszewski 2, Jabłoński, Kłuś 3, Kociuga, Nosol 4, Sieradzki 25, Mindowicz 5, Ligęza 4, Otte, Martynenko 17.

W pozostałych spotkaniach 1. kolejki gr. D 2. ligi: Maximus Kąty Wroc. – Sudety Jelenia G. 91:58, Twierdza Kłodzko – Basket Gorzów Wlkp. 83:91, WKK II Wrocław - Śląsk II Wrocław 82:68, Turów Zgorzelec – Gimbasket Wrocław 132:45, Pyra Poznań – KK Oleśnica 84:62, Basket II Poznań – Wiara Lecha Poznań przeł.

Pierwszy raz w historii Prudnik posiada dwa zespoły koszykarskie na szczeblu centralnym. Do derbowego meczu dojdzie już 15 października, rewanż zaplanowano na 21 stycznia. W najbliższej kolejce Smyk podejmie Turów, a Pogoń uda się do Gorzowa Wielkopolskiego.

Biało-niebiescy w przerwie letniej stracili pięciu zawodników, na czele z Tomaszem Prostakiem i Jakubem Sadowskim. Za miedzę, do Smyka, przeniósł się Patryk Kociuga. W ich miejsce sprowadzono graczy młodego pokolenia z AZS Opole i WKK Wrocław.
– Nie mamy konkretnych celów na ten sezon – przyznaje trener Pogoni Marcin Radomski. – Trzeba pogratulować władzom Pogoni, że przy tej organizacyjnej sytuacji, która nastąpiła – no bo jednak z bardzo małego miasteczka są dwie drużyny drugoligowe i stwarza to mnóstwo problemów, udało nam się zbudować taką ekipę. To jest, myślę, „mistrzostwo świata". Moje zadanie teraz, żeby to „posklejać", bo jesteśmy trochę z różnych światów. Wszystko fajnie wygląda na papierze, jednak kawał drogi przed nami.

Ze Smykiem pożegnali się Stanisław Reczek (szuka klubu w Wielkopolsce w pobliżu uczelni) i Mateusz Rolski, który powędrował do słynnego Joventutu Badalona w Hiszpanii. Team trenera Tomasza Włodowskiego, oprócz wspomnianego Kociugi pozyskał także Filipa Sieradzkiego (Kosz Pleszew), Zahara Kusyia (AZS Opole), Michała Mindowicza (AZS Opole, wcześniej m.in. Górnik Wałbrzych i Śląsk Wrocław), Łukasza Kłusia (powrót do koszykówki, wiele sezonów w Pogoni) oraz Ukraińca Yehora Martynenkę.
– Chcemy wykorzystać nasz najważniejszy potencjał, czyli grać szybką koszykówkę. Jesteśmy świadomi, że to nasz debiut, więc mierzymy siły na zamiary, ale nie zamierzamy być tylko statystami – mówi dla „TP" prezes Smyka Tomasz Pyra. – Jestem przekonany, że w 2. lidze będziemy wymagającym przeciwnikiem dla każdego.

Jak wynika z zapowiedzi burmistrza Grzegorza Zawiślaka, samorząd w przyszłym roku podzieli pieniądze na koszykówkę po równo na dwa kluby. Innymi słowy, dwieście kilkadziesiąt tysięcy złotych, które „zostaną odebrane" Pogoni, zasili budżet Smyka.
– Nie ukrywam, że to miła niespodzianka – komentował w sierpniu prezes Pyra. – Środki pozwolą nam ustabilizować sytuację finansową i lepiej zaplanować przygotowania do sezonu i w konsekwencji go przetrwać, ale też i cały przyszły rok, bo na taki okres są one przyznawane. W mojej ocenie należy podkreślić, że żadne pieniądze nie zostały nikomu odebrane. Pula publicznych pieniędzy jest przeznaczona dla każdego klubu, który spełni warunki naboru. Na razie mamy deklarację pana burmistrza, bo nabór się jeszcze nie rozpoczął, ale jeśli podział środków będzie kształtował się po równo dla obu klubów, to jest to według mnie jak najbardziej uczciwe podejście, bowiem mamy dwie drużyny na takim samym poziomie rozgrywkowym. ■



MKS SMYK PRUDNIK / GRZEGORZ SZCZYBŁO PHOTOGRAPHY

Niedzielny występ Smyka oklaskiwał komplet publiczności

KS POGOŃ PRUDNIK

ZOSTALI
● Maciej Garwol (23 lata, 185 cm wzrostu, rzucający) ● Patryk Garwol (30, 189, niski skrzydłowy) ● Wojciech Jakubiak (29, 188, rozgrywający/rzucający) ● Miłosz Krupiński (19, 178, rozgrywający) ● Grzegorz Mordzak (48, 182, rozgrywający/rzucający) ● Tomasz Nowakowski (35, 207, silny skrzydłowy/środkowy) ● Paweł Nowicki (33, 201, niski skrzydłowy/silny skrzydłowy) ● Kacper Stalicki (33, 195, rzucający/niski skrzydłowy)

PRZYBYLI
● Mikołaj Kowalczyk (poprzednio WKK Wrocław, 20, 195, niski skrzydłowy) ● Edwin Krzemiński (AZS Opole, 20, 180, niski skrzydłowy) ● Konrad Rychlik (WKK Wrocław, 19, 202, silny skrzydłowy) ● Jakub Wójcicki (AZS Opole, 22, 205, silny skrzydłowy) ● Konrad Zychowicz (AZS Opole, 20, 182, rozgrywający/ rzucający)

ODESZLI
● Tomasz Prostak (?) ● Jakub Sadowski (Turów Zgorzelec) ● Marc-Oscar Sanny (?) ● Patryk Kociuga (Smyk Prudnik) ● Mateusz Parfimczyk (?)

TRENER
Marcin Radomski

ASYSTENT TRENERA
Tomasz Michalak

PREZES KLUBU
Dariusz Lis

MKS SMYK PRUDNIK

ZOSTALI
● Michał Pyra (20, 180, rozgrywający) ● Jakub Nosol (20, 195, silny skrzydłowy) ● Filip Otte (20, 201, środkowy) ● Michał Jabłoński (19, 198, silny skrzydłowy/środkowy) ● Marcin Miklaszewski (19, 203, rzucający/niski skrzydłowy) ● Maksymilian Rozkocha (18, 195, silny skrzydłowy) ● Szymon Jelonek (17, 183, rzucający) ● Wojciech Ligęza (17, 193, silny skrzydłowy) ● Kamil Kozioł (17, 184, rozgrywający) ● Karol Pikuła (16, 188, rozgrywający) ● Maksymilian Kasprzycki (16, 192, silny skrzydłowy)

PRZYBYLI
● Łukasz Kłuś (bez klubu, 43, 186, rozgrywający/rzucający) ● Filip Sieradzki (Kosz Pleszew, 24, 205, środkowy) ● Patryk Kociuga (Pogoń Prudnik, 24, 195, niski skrzydłowy/silny skrzydłowy) ● Zahar Kusyi (AZS Opole, 18, 177, rozgrywający) ● Yehor Martynenko (Iskra Częstochowa, 21, 198, niski skrzydłowy) ● Michał Mindowicz (AZS Opole, 23, 192, niski skrzydłowy)

ODESZLI
● Mateusz Rolski (Joventut Badalona, Hiszpania)
● Stanisław Reczek (?)

TRENER
Tomasz Włodowski

ASYSTENT TRENERA
Bartosz Trytek

PREZES KLUBU
Tomasz Pyra

eprasa.pl b60637760e

4. LIGA

7. KOLEJKA: Odra II - Fortuna Głogówek 4:1, Ruch - Stal 1:1, Domaszkowice - Małapanew 1:0, Śląsk - OKS 2:4, Polonia - Start 0:0, Porawie - GKS 1:3, Piast - Walce 0:3.

1. Ruch Zdzieszowice	7	19	35:4
2. Stal Brzeg (s)	6	16	21:2
3. LZS Domaszkowice (b)	6	15	16:7
4. Małapanew Ozimek	7	15	15:8
5. LZS Walce	**7**	**13**	**14:8**
. Start Namysłów (b)	7	13	14:8
7. Polonia Karłowice	7	10	7:19
8. Odra II Opole	7	9	12:9
9. Fortuna Głogówek	**7**	**9**	**7:12**
10. GKS Starościn	7	7	9:16
11. OKS Olesno (b)	7	6	7:18
12. Piast Strzelce Op.	7	4	8:16
13. Śląsk Łubniany	7	3	8:24
14. Porawie Większyce	7	0	1:23

KLASA OKRĘGOWA, GR. 2

8. KOLEJKA: Chemik - Victoria Ł. 2:1, Polonia P. - Victoria Ż. 0:1, Orzeł - GKS 6:2, Pogoń - Goświnowice 2:4, Twardawa - Raszowa 0:0, Ujazd - Polonia G. 1:4, Unia - Czarni 3:5, Starowice II - Gogolin 3:1

1. LZS II Starowice	8	21	28:8
2. MKS Gogolin	8	19	23:8
3. Victoria Żyrowa	8	17	19:11
4. LKS Goświnowice (b)	8	13	23:19
5. Chemik K.-Koźle	8	13	17:14
6. LKS Ujazd	8	13	16:14
7. Orzeł Branice	8	12	18:16
8. Polonia Głubczyce (s)	8	10	17:16
9. Unia Krapkowice (b)	8	10	13:16
10. GKS Głuchołazy	8	10	13:19
11. LZS Raszowa (b)	7	10	8:14
12. KS Twardawa	**7**	**8**	**9:10**
13. Pogoń Prudnik	**6**	**7**	**10:12**
14. Czarni Otmuchów	8	6	13:23
15. Polonia Prószków	8	6	10:21
16. Victoria Łany (b)	8	4	11:27

KLASA A, GR. 4

6. KOLEJKA: Racławiczki - Otmęt 2:0, Sudety - Metalowiec 3:6, Racławia - Polonia 0:1, Odra - Wawelno 6:1, Ścinawa N.-Radostynia - Sokół 0:2, Żywocice - Orzeł II 2:3.

1. Orzeł II Źlinice	6	18	22:5
2. LZS Racławiczki (s)	**6**	**16**	**37:2**
3. Sokół Niemodlin (s)	6	13	15:5
4. Fortuna II Głogówek	**5**	**10**	**12:8**
5. Metalowiec Łambinowice	6	9	16:23
6. LZS Żywocice	6	8	13:11
7. LZS Wawelno (b)	6	7	13:18
8. Unia Tułowice	5	7	15:6
9. LZS ŚN.-Korfantów	**6**	**7**	**5:20**
10. Racławia Racławice Śl.	**6**	**6**	**9:12**
11. Odra Kąty Op. (b)	6	6	12:21
12. Polonia Biała	**6**	**5**	**5:17**
13. Otmęt Krapkowice (s)	6	4	6:15
14. Sudety Moszczanka	**6**	**1**	**9:26**

KSERO
WYDRUKI
W KOLORZE
Redakcja „Tygodnika Prudnickiego"
ul. Kościuszki 13a (parking obok PKS)
pon-pt 8:00-16:00

EKSTRALIGA FUTSALU KOBIET

2. KOLEJKA: Nowy Świt - AZS P. 10:0, Słomniczanka - AZS UW W. 2:2, Rekord - Targowianka 7:0, UKS SMS - Rolnik Biedrzychowice-Głogówek 2:7, AZS AWF W. - Silesia 0:1.

1. Nowy Świt Górzno	2	6	14:0
2. Rekord B.-Biała	2	6	13:3
3. AZS Kraków	2	6	10:1
4. Słomniczanka Słomniki	2	4	8:3
5. AZS UW Warszawa	2	4	5:3
6. Rolnik B.-G.	**2**	**3**	**7:6**
7. Silesia Siemianowice Śl.	2	3	2:6
8. Targowianka Targowisko	2	3	3:9
9. AZS AWF Warszawa	2	0	0:5
10. AZS Częstochowa	2	0	3:9
11. UKS SMS Łódź	2	0	3:10
12. AZS Poznań	2	0	3:16

3. LIGA KOBIET

4. KOLEJKA: GKS - Ślęza II 1:1, MUKS - Górnik 9:0, Moto-Jelcz - Rolnik 10:0, Goczałkowice - Zagłębie 0:6, Przylep - Unia 6:4, Mitech - Polonia 1:2.

1. Polonia Tychy	4	12	11:4
2. Zagłębie Lubin	4	10	24:2
3. Ślęza II Wrocław	4	10	15:2
4. Mitech Żywiec	4	9	19:5
5. Moto-Jelcz Oława	4	7	17:4
6. GKS Tychy	4	7	11:5
7. MUKS Kostrzyn	4	6	17:11
8. LKS Goczałkowice	4	3	2:12
9. Przylep Zielona G.	4	3	9:21
10. Rolnik Głogówek	**4**	**3**	**3:18**
11. Unia Opole	4	0	5:16
12. Górnik Zabrze	4	0	1:34

KLASA B, GR. 6

4. KOLEJKA: Inter - Górażdże 5:1, Nowy Dwór - Łowkowice 2:1, Stradunia - Gogolin II 2:1, Obrowiec - Strzeleczki 1:2, Racławiczki II - Kosmos 1:1.

1. LZS Stradunia (s)	4	9	12:6
2. LKS Strzeleczki	4	9	10:7
3. LZS II Racławiczki (s)	4	7	13:7
4. LZS Nowy Dwór	4	6	11:11
5. LZS Obrowiec (s)	3	6	10:4
6. LZS Łowkowice	4	6	8:7
7. Unia II Krapkowice (b)	3	4	5:5
8. Inter Mechnica	3	3	6:6
9. MKS II Gogolin	3	3	7:8
10. KS Górażdże	4	3	11:22
11. Kosmos Dobra	4	2	2:12

KLASA B, GR. 11

4. KOLEJKA: AP Biała - Ligota B.-Radostynia 3:2, Rudziczka - Dytmarów 1:8, Fortuna - Rzepcze 3:1, Kolnowice - Pogoń II 1:2, Łąka Prudnicka - Lubrza 4:3.

1. LZS Łąka Prudnicka	5	13	17:13
2. Fortuna Łącznik	4	9	9:4
3. LZS Rzepcze	4	9	25:6
4. AP Biała (b)	4	9	7:6
5. Pogoń II Prudnik (b)	4	8	11:8
6. LZS Dytmarów (s)	4	7	20:7
7. LZS Rudziczka	5	3	10:19
8. LZS Kujawy	3	3	5:8
9. LZS Zawada	3	3	9:10
10. LZS Lubrza	4	2	10:12
11. LZS Ligota B.-Radostynia	4	2	10:13
12. LZS Kolnowice	4	0	4:31

PIŁKA NOŻNA – KLASA OKRĘGOWA

Wstydliwa porażka z beniaminkiem

Po zaprezentowanej formie naszych piłkarzy w meczu z beniaminkiem z Goświnowic marzenia o wysokim miejscu w tabeli, nie wykluczając awansu, znacznie się oddaliły. Ważniejsze od awansu jest teraz wydostanie się ze strefy spadkowej, co może być wcale nie takie łatwe.

Mieczysław MATCZAK

8. KOLEJKA

Pogoń Prudnik	2
LKS Goświnowice	**4**

(2:2)

POGOŃ: Sulikowski, Jeleń, Pietruszka, Wanzewicz (81. Gonsior), Chrzanowski (81. Stefan), Jackowski, Mandala (80. Mykita), Serdiukov, Leśniowski (46. Marzotko), Augustin, Woźny,Trener: Marek Gandziarowski. Kierownik drużyny: Arkadiusz Nowacki.

Zespół z Goświnowic jest dobrym przykładem jak można w krótkim czasie poprawić grę i pokonać chwilowe niepowadzenia w walce o mistrzowskie punkty nawet po awansie do wyższej klasy rozgrywek. Po trzech kolejkach spotkań goście z zerowym kontem punktowym zajmowali ostatnie miejsce w tabeli. Szybko jednak znaleziono w klubie przyczyny niepowodzeń i w czterech ostatnich grach LKS wywalczył komplet 12 punktów, zdobywając w każdym meczu przynajmniej cztery bramki! Obserwując grę gości w pierwszej połowie zdziwienie budziły zwycięstwa LKS-u z wiceliderem ze Starowic - 4:1, w Kędzierzynie – 4:1, czy z Branicami - 5:2. Po meczu nie dziwiło, że los ww. zespołów podzieliła również Pogoń, tracąc 4 gole.

W Prudniku beniaminek z Goświnowic rozpoczęli grę zachowawczo, rzadko przekraczając środkową linię i ograniczając się do długich podań z własnej połowy. Pogoń była bardziej aktywna i stworzyła kilka sytuacji bramkowych. W 13. min po dośrodkowaniu Leśniowskiego i strzale Augustina z powietrza piłka minęła słupek. W 18. min po szybkiej kontrze i uderzeniu Woźnego futbolówka też minęła dalszy słupek po zewnętrznej stronie. Minutę później bramkarza gości bez powodzenia próbował zaskoczyć ponownie Woźny. Dramat Pogoni rozpoczął się w 22. min, kiedy to po dalekiej wrzutce z własnej połowy i błędzie doświadczonego Pietruszki bramkostrzelny napastnik Krasowski, w sytuacji sam na sam z Sulikowskim, otworzył wynik meczu (0:1). W 32. min po kolejnym długim podaniu Michaliszyn w łatwy sposób uwolnił się spod opieki naszych obrońców i z bliska podwyższył prowadzenie gości na 0:2. Dwie akcje i po błędach naszych obrońców wydawało się, że Pogoń pogodziła się z porażką. Tak się jednak nie stało i w 39. min po dośrodkowaniu Mandali i precyzyjnej główce Woźnego gospodarze zdobyli kontaktowego gola. W 42. min po podaniu Wanżewicza Mandala nie trafił do bramki z 5 metrów! W 45. min po idealnym dograniu Serdiukova Augustin z kilku metrów doprowadził do remisu 2:2 i odżyły nadzieje kibiców Pogoni na końcowy sukces.

Od początku drugiej odsłony goście sprawiali wrażenie podłamanego zespołu, po stracie dwóch bramek w ostatnich minutach, „grali na czas", zwlekali z wprowadzeniem piłki do gry. Pogoń też zbyt długo podawała futbolówkę na własnej połowie, nie próbowała agresywniejszą grą zmuszać rywali do popełniania błędów w grze defensywnej. Kolejny błąd przydarzył się naszym obrońcom w 61. min, kiedy to Jeleń zbyt długo zwlekał z wybiciem piłki tuż przy linii końcowej boiska i po podaniu napastnika Krasowski ponownie wpisał się na listę strzelców (2:3). Po stracie bramki prudniczanie próbowali doprowadzić do remisu, ale nie stworzyli groźnej akcji w polu karnym. Piłka po strzałach zza pola karnego Mandali w 67. min, Serdiukova w 70. min i Augustina w 73. min mijała poprzeczkę i słupek. W 76. min tylko dzięki dobrej postawie Sulikowskiego goście, po zorganizowanym kontrataku, nie powiększyli prowadzenia. W 78. min Pogoń była bliska doprowadzenia do remisu, ale Woźny przegrał pojedynek sam na sam z bramkarzem. W trzeciej minucie doliczonego czasu po faulu Mykity goście po strzale Głogowskiego z rzutu karnego ustalili wynik na 2:4.

Sytuacja Pogoni w tabeli staje się coraz trudniejsza i budzi uzasadniony niepokój. Do rozgrywek prudniczanie, czego nie ukrywali działacze, przystępowali znacznie wzmocnieni kadrowo, z nadzieją na wysokie miejsce w tabeli, nie wyłączając awansu do 4. ligi. Dzisiaj Pogoń z dorobkiem 7 pkt (dwa mecze zaległe) okupuje dolne rejony tabeli pomimo rozegranych czterech spotkań na własnym boisku. Być może poprawy wyników można oczekiwać po szczerej i potrzebnej rozmowie z piłkarzami - o kilku czerwonych kartkach, nie licząc żółtych, o nagminnie popełnianych błędach w grze defensywnej, o zachowaniu w czasie meczu, o przyczynach niepowodzeń. W meczu z Goświnowicami, z różnych względów zabrakło Reiwera, Sadleja, Kunki, Szkolnickiego i Stadnika. ■

KLASA B, GR. 10

4. KOLEJKA: Gryżów - Biała Nyska 3:3, Czarni - Jasienica D. 2:4, Siestrzechowice - Przechód 3:5, Włodary - Niwnica 1:10.

1. LKS Biała Nyska (b)	4	10	24:10
2. LZS Gryżów	4	10	11:4
3. LZS Mańkowice (b)	3	6	9:4
4. LZS Niwnica	3	6	15:5
5. LZS Jasienica D. (s)	4	6	14:15
6. LZS Przechód	4	3	8:20
7. Czarni Korfantów	3	3	9:7
8. LZS Siestrzechowice	4	3	12:14
9. LZS Włodary	3	0	1:24

KLASA B, GR. 12

4. KOLEJKA: Gierałtowice - Odra 2:2, Victoria II - Zawisza 4:6, Łężce - Partyzant 3:4, Ruch - Victoria 2:1, Odrzanka II - Polonia 1:2.

1. Zawisza St. Kuźnia	4	12	15:6
2. LZS Gierałtowice	4	10	19:5
3. Partyzant Kazimierz	4	9	12:7
4. Victoria Cisek	4	7	10:6
5. Odra Koźle	3	4	6:5
6. Polonia Gościęcin	4	4	4:6
7. Ruch Steblów	3	3	4:9
8. LZS Łężce	4	3	5:15
9. Odrzanka II Dziergowice	4	1	6:13
10. Victoria II Łany (b)	4	1	7:16

Furgonetka Punkt
Tu wyślesz paczki krajowe i zagraniczne
Redakcja „Tygodnika Prudnickiego"
Prudnik, ul. Kościuszki 13a,
tel. 77 436 28 77
AUTOPROMOCJA

eprasa.pl b60637760e

INFORMATOR

APTEKI

Dyżury w porze nocnej oraz w dni wolne od pracy pełni Apteka Optima w Prudniku.

Godziny pracy Apteki Optima:
- **poniedziałek-piątek: 8.00 – 20:00**
dyżur: 20:00 – 22:00, z wyjątkiem dni wolnych od pracy
- **sobota: 9:00 – 19:00**
Dyżur: 19:00 – 21:00
- **niedziele i dni wolne od pracy: 14:00 – 20:00**
Dyżur: 10:00 do 14:00.

PRUDNIK
Apteka „Kolorowa",
ul. Sobieskiego 15, tel. 730 942 198
Apteka „Gemini"
ul. Kościuszki 15, tel. 453 022 925
Apteka mgr Jadwiga Jaskowska,
ul. Rynek 14, tel. 77 436 38 55
Apteka „Alga"
ul.Staszica 4, tel. 77 436 68 88
Apteka „Optima"
ul. Nyska 1, tel. 77 436 65 90
Apteka „Pod Złotym Wężem"
ul. Powstańców Śląskich, tel. 77 406 70 93
Apteka Burchacińscy Spółka Jawna
ul. Skowrońskiego 28, tel. 77 887 01 01

GŁOGÓWEK
Apteka Św. Anny
ul. 3 Maja 17, tel. 77 437 24 25
Apteka „Świętojańska"
Pl. Wolności 6, tel. 77 437 20 66
Apteka „Crategus"
ul. Zamkowa 1, tel. 77 437 37 96
Apteka Nowa „M. & T. Schmidt"
ul. Mickiewicza 20, tel. 77 437 34 75
Apteka Drofarm
ul. Piotra Skargi 15a, tel. 533 222 324

BIAŁA
Apteka „Pod Lwem",
ul. 1 maja 18, tel. 77 438 70 22
Apteka im. Karola Wojtyły,
ul. Opolska 2a, tel. 77 438 74 06
Apteka im. św. Kamila,
Rynek 14, tel. 77 438 71 21

ŁĄCZNIK
Apteka mgr Krystyna Wiśniewska,
Łącznik 48 – 220
ul. Skowrońskiego 4,
tel. 77 437 63 68

KORFANTÓW
Apteka „Apteka Rodzinna"
ul. Wyzwolenia 16, tel. 77 435 60 27
Apteka Elżbieta Wilk
ul. Wyzwolenia 19, tel. 77 431 90 48

STRZELECZKI
Apteka „Sub-Sole",
Strzeleczki, ul. Sienkiewicza 33,
tel. 77 466 82 00
Punkt apteczny „Sub-Sole",
Dziedzice, ul. Główna 15,
tel. 77 466 87 58
Apteka Arnika,
Dobra, ul. Szkolna 2, tel. 77 466 83 09
Kujawy, ul. Opolska 1 C, tel. 77 466 87 58

WALCE
Apteka,
ul. Mickiewicza 7, tel. 77 466 01 23
Apteki w Białej, Głogówku i Łączniku nie prowadzą dyżurów

WAŻNE TELEFONY
Telefon alarmowy 112
Nocna i świąteczna pomoc lekarska
PCM ul. Piastowska 64, tel. 77 406 78 99
Informacja PKP, tel. 19 757
Urząd Skarbowy, ul. Kopernika 1a,
tel. 77 436 99 00

POGOTOWIA
Ratunkowe 112, 999, 77 438 78 85
Straż Pożarna 112, 998, 77 438 05 30
Policja 112, 997, 478 629 503
Energetyczne 991
Gazowe 992
Wodno-Kanalizacyjne 994
>> Prudnik 77 436 25 56
>> Głogówek 77 437 46 47
Drogowe 981
Opiekuńcze 77 474 54 45
Straż Miejska 77 406 62 42

POWIATOWY RZECZNIK KONSUMENTÓW
Starostwo Powiatowe w Prudniku, pok. 4
tel. 77 436 93 09, 576 834 168
środa i piątek 7.30 -13.00

OŚRODEK POMOCY SPOŁECZNEJ W PRUDNIKU 77 406 70 38

OŚRODEK POMOCY SPOŁECZNEJ W GŁOGÓWKU 77 438 00 40

OŚRODEK POMOCY SPOŁECZNEJ W BIAŁEJ 77 438 71 40

OŚRODEK POMOCY SPOŁECZNEJ W LUBRZY 77 407 46 79

KULTURA

OŚRODKI KULTURY

Prudnicki Ośrodek Kultury i Biblioteki Publicznej w Prudniku
Siedziba główna POK – Pałac Fränkla,
ul. Kościuszki 1A, 48 – 200 Prudnik,
tel. 77 436 33 96.
Miejsko-Gminna Biblioteka Publiczna,
ul. Mickiewicza 1, 48 – 200 Prudnik,
tel. 77 436 27 60.
Kino Diana, ul. Mickiewicza 1,
48 – 200 Prudnik, tel. 77 436 66 85.

Centrum Kultury w Głogówku
Ul. Batorego 10, 48-250 Głogówek,
tel. 77 406 91 40. Godziny otwarcia:
pon - pt - od 8.00 do 20.00.

Gminne Centrum Kultury w Białej
Ul. Prudnicka 35, 48-210 Biała,
tel./faks 077 438 70 26.

Gminny Ośrodek Kultury w Lubrzy
Ul. Wolności 73, 48-231 Lubrza,
tel./faks 77 407 46 83.

Agencja Sportu i Promocji w Prudniku
Ratusz - Rynek, Prudnik, tel. 77 436 66 55
Městské informační a kulturní středisko w Krnovie
náměstí Míru 1/14, 794 01 Krnov, tel. 554 614 706,
e-mail: posta@mikskrnov.cz.

MUZEA I GALERIE

Muzeum Ziemi Prudnickiej
Siedziba główna - Arsenał, ul. Chrobrego 5,
48-200 Prudnik, tel. 77 406 80 60, czynne:
wtorek-piątek 8.00-16.00, 2. sobota miesiąca:
10.00-16.00. Ekspozycja stała: etnografia,
historia Prudnika, Stanisław Szozda. Centrum Tradycji Tkackich - ul. Królowej Jadwigi 23, czynne: wtorek-piątek 8.00-16.00, 4. sobota miesiąca 10.00-16.00. Wieża Woka, Plac Zamkowy czynna od 1 maja do 30 września od wtorku do piątku 12.00-16.00 oraz w soboty, niedziele i święta 12.00-18.00. Cena biletów: Arsenał normalny 10 zł, ulgowy 5 zł, grupowy (20-35 osób) 100 zł, CTT normalny 10 zł, ulgowy 5 zł, grupowy 100 zł, Wieża Woka normalny/ulgowy 5 zł, grupowy 50 zł. Bilet rodzinny (tylko z Kartą Dużej Rodziny lub Opolską Kartą Rodziny) - 20 zł (obejmuje wszystkie obiekty MZP). **W czwartki do obiektów muzeum wstęp wolny (poza Wieżą Woka).**

Muzeum w Głogówku
Ul. Słowackiego 1, 48-250 Głogówek,
tel. 77 437 35 00, godziny otwarcia: wtorek – piątek: 10.00 – 14.00.

Muzeum Śląska Opolskiego
Ul. św. Wojciecha 13, Opole, tel. 77 453 66 77.
Czynne 9.00-15.30 (wtorek-piątek), 10.00-15.00 (sobota), 12.00-17.00 (niedziela), nieczynne (poniedziałek). Ekspozycja stała: „Pradzieje Opolszczyzny" i „Opole - gród, miasto, stolica regionu". „Galeria malarstwa polskiego XIX i XX wieku", „W kręgu farmacji".

Městské muzeum w Zlatých Horách
Nám. Svobody 94, 79376 Zlaté Hory. Czynne od wtorku do piątku, od godz. 9.00 do 12.00 i od 13.00 do 16.00.

Městské muzeum w Krnovie
náměstí Míru 14, 794 01 Krnov, tel. 554
614 706, e-mail: muzeum@mikskrnov.cz.

Galeria Sztuki Hanny Bakuły „No Ba!"
(oddział Muzeum Ziemi Prudnickiej)
Rynek 2, Prudnik. Godziny otwarcia: so od 12.00 – 18.00, wt – pt 10.00 – 16.00

IZBY REGIONALNE

- Farska stodoła w **Biedrzychowicach**, usytuowana obok plebani. Jest tu eksponowane wyposażenie dawnego śląskiego domu. Kontakt z Różą Zgorzelską (tel. 77 437 17 99, kom. 668 290 809).
- Izba śląska w Publicznym Gimnazjum nr 1 w **Głogówku**. ul. Kościuszki 10, tel. 77 437 35 92. W wydzielonych pomieszczeniach znajdują się tematyczne ekspozycje: dawna pralnia, kuchnia, sypialnia, klasa itp.
- Izba regionalna na poddaszu budynku szkolnego w **Przechodzie** (gmina Korfantów). Zgromadzono w niej stroje regionalne, przedmioty codziennego użytku, sprzęty rolnicze, mapy, fotografie.
- Izba regionalna w Wiejskim Centrum Aktywizacji w **Rudziczce**. Izbę można zwiedzać od poniedziałku do piątku, w godz. od 13.00 do 20.00.

Zabytkowy spichlerz w Trzebinie
Czynne w każdą niedzielę, od godz. 15.00 do 17.00. Kontakt: sołtys Roman Pilch (77 436 03 22), Józefa Bogusz (77 436 60 22), Daniela Mojak (784 181 951).

CENY PALIW	95	ON	LPG
„Orlen" Prudnik	5,82	6,03	2,64
„Pieprzyk" Prudnik	5,48	5,73	2,53
„STW" Prudnik	5,52	5,73	-
„Orlen" Biała	5,84	6,04	2,64
„Avia" Rzepcze	5,79	5,89	2,59
„Shell" Lubrza	5,74	5,95	2,54

WALUTY	NBP
1 eur	4,21 / 4,29
1 usd	3,57 / 3,65
1 gbp	4,83 / 4,93
1 chf	4,50 / 4,59
100 czk	17,37 / 17,73

Stan: 23 września, godz. 9.00 - 9.30

zebrał: Damian Wicher-Sienkiewicz



REKLAMA

POŻAR

Ofiarą 80-letni mężczyzna

W czwartek, 18 września, po godz. 14.00, doszło do pożaru w trzykondygnacyjnym budynku mieszkalnym w Brożcu. Ofiarą ognia jest 80-letni mieszkaniec.

O pożarze zawiadomili sąsiedzi, którzy zauważyli wydobywający się z budynku dym i pękające szyby w oknach. Podczas akcji ratunkowej strażacy natknęli się na ciało 80-letniego mężczyzny. Nie było innych osób poszkodowanych. Pożar gasiło siedem zastępów straży pożarnej. (d) ■



ANDRZEJ DEREŃ

Do pożaru doszło w Brożcu

Tygodnik Prudnicki

REDAKCJA I BIURO OGŁOSZEŃ
48-200 Prudnik, ul. Kościuszki 13a
TELEFON
77 436 28 77
INTERNET
www.terazprudnik.pl
www.aneks.com.pl
www.facebook.pl/tygodnikprudnicki
E-MAIL
redakcja@tygodnikprudnicki.pl
REDAKTOR NACZELNY
Andrzej DEREŃ
andrzej.deren@tygodnikprudnicki.pl

SEKRETARZ REDAKCJI
Grzegorz WEIGT
PUBLICYŚCI
Damian WICHER-SIENKIEWICZ
Mieczysław MATCZAK
Marek KARP
WSPÓŁPRACA
Daniela DŁUGOSZ-PENCA
Franciszek DENDEWICZ
Adam LUTOGNIEWSKI
Bożena TOKAR-MATKOWSKA
REKLAMA
Adam MYŚKÓW
reklama@tygodnikprudnicki.pl

WYDAWCA
Spółka Wydawnicza ANEKS
48-200 Prudnik, ul. Kościuszki 13a
KONTO BANKOWE
Santander Bank Polska S.A. - 1 Oddział w Prudniku
84 1090 2226 0000 0005 7401 1084
DRUK
Polska Press Sp. z o.o., Oddział Poligrafia,
Drukarnia w Sosnowcu,

BIURO OGŁOSZEŃ CZYNNE OD 8.15 DO 16.00
Redakcja zastrzega sobie prawo do skaracania nadesłanych materiałów prasowych i listów. Redakcja nie odpowiada za treść ogłoszeń i reklam. Nowy numer w każdą środę w kioskach i sklepach ziemi prudnickiej. Czekamy na sygnały, pomysły i informacje od Czytelników.

e-GAZETA
Gazeta w formie elektronicznej do nabycia na platformach:
egazety.pl
eGazety.pl
e-kiosk.pl
ekiosk.pl
eprasa.pl
eprasa.pl


SKŁAD KOMPUTEROWY
Jarosław TOMASZEWICZ

We wszystkich sprawach dotyczących prenumeraty prosimy o kontakt mailowy - redakcja@tygodnikprudnicki.pl lub telefoniczny - 77 436 28 77

eprasa.pl b60637760e

WALCE

Murale z historią w tle

W Walcach powstały murale przybliżające lokalną historię i dawne życie mieszkańców.

Wyjątkowe murale powstały w ramach projektu „Walce dawniej i dziś – Ocalić od zapomnienia”. W efektowny sposób przybliżają historię miejscowości, oraz życie jej dawnych mieszkańców. Znaleźć możemy na nich między innymi wizerunek nieistniejącego już pałacu Seherr-Thossów oraz obrazy wzorowane na archiwalnych zdjęciach przedstawiających mieszkańców. Za realizację projektu odpowiadało Stowarzyszenie na Rzecz Rozwoju Wsi Walce.

Podobny projekt realizowany był wcześniej w Biedrzychowicach. (d) ■



GMINA WALCE

Malunek przedstawiający nieistniejący pałac Seherr-Thossów w Walcach

REKLAMA / OGŁOSZENIE









eprasa.pl b60637760e