PODPATRZONE

**Zapowiedź wielkiej politycznej kariery Anny Mróz?**

strona 3

**Zderzenie na Ostrowieckiej. Motocyklista ukarany mandatem**

strona 22

**Wywiad z wójtem gminy Wohyń**



strona 9


TYGODNIK LOKALNY

# wspólnota radzyńska

radzyn.24wspolnota.pl

21 -27 kwietnia 2026 r. ■ nr 16 (1189) ■ Cena 4,99 zł (w tym VAT 5%)

RADZYŃ ■ BORKI ■ CZEMIERNIKI ■ KĄKOLEWNICA ■


# Huczne imieniny Marka Wocha w Kąkolewnicy!



## Zaśpiewał zespół BOYS

STRONA 24

Fot.kb



Fot.nadesłane

STRONA 3

Czy chcemy, aby tak wyglądała przestrzeń miasta?

## Śmieci zalegają miesiącami

## Urzędnik wiedział, ale nie powiedział...

## Mieszkanka musiała sprzątać las na własną rękę

## Co będzie robił Tomasz Jurkiewicz po byciu wójtem?



## Wspaniała premiera w wykonaniu Dance ma Sens!

STRONA 4

## Skarby na pałacowym dziedzińcu

STRONA 4

## Gdzie będzie można się budować w gminie Radzyń?

STRONA 9

## Podróżnik zawitał do Czemiernik

STRONA 16

## Amorek na pałacu zaczyna się przechylać. Mieszkańcy alarmują

STRONA 22

## Co naprawdę robi nasz sanepid?

STRONA 24

## VI Rowerowy Rajd Katyński



STRONA 20


REKLAMA

RADZYŃSKIE CENTRUM KOMINIARSTWA

Czyszczenie, Przeglądy Ceeb, Odbiory.
Frezowanie (rozwiercanie), wkłady kominowe ceramiczne, nierdzewne, stalowe.
Uszczelnianie kominów, szlamowanie.
Budowa całych kominów i remonty ponad dachem.
Kominy Izolowane Kwasoodporne.
Tel. 781-495-997, 578 143 582

REKLAMA

MALOWANIE I MYCIE DACHÓW
510 500 800






SKUP – KASACJA POJAZDÓW
Tel. 500 813 500
WYSOKIE CENY
WŁASNY TRANSPORT
ZAŚWIADCZENIE O KASACJI



N 1485
ISSN 1899-7058
9 771899 705604


RAD

eprasa.pl b88d5f3cf7

STOPKA
wspólnota
TYGODNIK LOKALNY
**Pl. Wolności 11**
**Radzyń Podlaski**
nad księgarnią Educo

21-300 Radzyń,
e-mail: radzyn@24wspolnota.pl

Tel. 517 070 803
poniedziałek - piątek
8.30 - 15.30



**Redaktor naczelny**
Mateusz Orzechowski



**Dziennikarze:**
Kacper Budrewicz
tel. 792 036 471,
**budrewicz @24wspolnota.pl**



Sylwia Olszewska
Tel. 780 021 100
**olszewska.24wspolnota@op.pl**



Magdalena Kołcon
tel. 533 495 228

**Specjalista ds. reklamy**
**Agata Badziak**
**tel. 517 070 803**
**badziak@24wspolnota.pl**

**Skład:** Jarosław Pałys
**Wydawca**
Wydawnictwo Wspólnota
**Druk**
Polska Press
Drukarnia Białystok
ul. Ignatki 40/2
**Księgowość**
tel. 510 166 892
**Kolportaż**
tel. 791 193 007

Informacja o polityce ochrony danych osobowych Wydawnictwa Wspólnota dostępna jest na naszej stronie internetowej 24wspolnota.pl oraz w siedzibach redakcji.

TU NADASZ
**OGŁOSZENIE**

**RADZYŃ:**
- Plac Wolności 11
- Ubezpieczenia Krzysztof Hryciuk, ul. Dąbrowskiego 15
- Brylancik ul. Ostrowiecka 20
- Ubezpieczenia Pogoda ul. Ostrowiecka 17

**WOHYŃ**
- Kwiaciarnia Barbara Podgajna, ul. Średnia 28

**ZNAJDŹ NAS NA facebook**

SŁOWNIK DAWNEGO RADZYNIA (CZ. 65)

# BROCHWICZ



Fot. Jarosław Pachała



Fot. Robert Mazurek

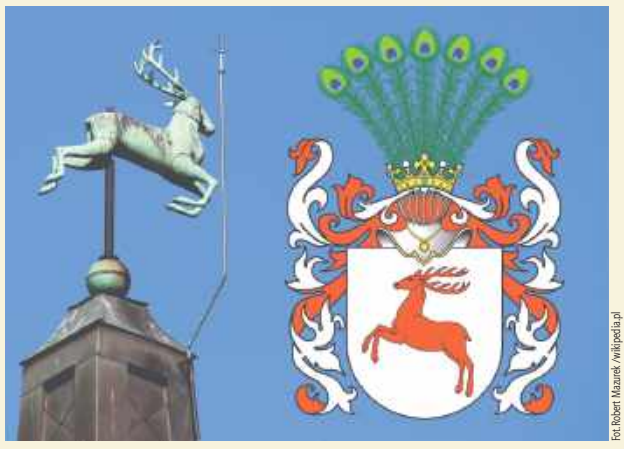

Fot. Robert Mazurek /wikipedia.pl

Jeden z najstarszych polskich herbów szlacheckich, przedstawiający jelenia wspiętego, symbolizujący siłę i niezależność. Nosił go m.in. ród Kątskich, z którego pochodziła Maria Kątska, żona hetmana wielkiego koronnego Eustachego Potockiego. W 1741 roku wniosła ona w posagu radzyński pałac, który Eustachy z miłości do niej rozbudował w barokowo klasycystyczną rezydencję według projektu Jakuba Fontany. Herb Brochwicz do dziś widoczny jest w wielu miejscach pałacu jako świadectwo dziedzictwa Kątskich i ich związków z Radzyniem.

*Robert Mazurek*

Jeśli znacie Państwo typowe dla Radzynia określenia przedmiotów, miejsc czy zwyczajów, podzielcie się nimi!

Propozycje pojęć wraz z krótkimi definicjami można przesyłać na adres e-mail: radzyn@op.pl lub zgłaszać u Roberta Mazurka (tel. 606-234-320).

Każda informacja jest cenna i przyczyni się do stworzenia kompletnego obrazu dawnego Radzynia Podlaskiego

## Co, gdzie, kiedy?

**KWIECIEŃ 23 CZW.**
**Premiera książki Agaty Karpińskiej „Niezwykła bajka o słabościach i supermocach”,** Sala kina Oranżeria, ROK, czwartek, 23 kwietnia, godz. 10

**KWIECIEŃ 24 PT.**
**Spotkanie KGW z terenu Gm. Radzyń,** Dom Ludowy w Siedlanowie, piątek, 24 kwietnia, godz. 17

**KWIECIEŃ 25 SOB.**
**Koncert Jakuba Sienkiewicza,** Pałacowa, sobota, 25 kwietnia, godz. 19

**KWIECIEŃ 26 NIEDZ.**
**Rozpoczęcie sezonu motocyklowego,** Sanktuarium MBNP, niedziela, 26 kwietnia, godz. 12.15

**Mecz Orlęta – Start Krasnystaw,** Stadion miejski, niedziela, 26 kwietnia, godz. 16

REKLAMA

**SKLEP ELEKTRYCZNY**
**ul. Lubelska 1**
**Radzyń Podlaski**
**Tel. 83 352 15 37 / 604 211 640**

radzyn.24wspolnota.pl
NASZ PORTAL

## WAŻNE TELEFONY

### USŁUGI

**FRYZJERSKIE**

**DOBER BARBER**
ul. Warszawska 15
(wejście od ul. Chomiczewskiego naprzeciwko "GRZYBKA")
tel. 788 285 116

### UBEZPIECZENIA

**KRZYSZTOF HRYCIUK**
tel. 516 126 350,
83 352 08 04

### FINANSE

**KREDYTY LEASING**
**PAWEŁ KOT**
tel. 506 76 88 99

### POMOC DROGOWA

**TRANSPORT** maszyn rolniczych i budowlanych o masie do 10 t POMOC DROGOWA 24h
FREEHOL.PL tel. 793 793 136

## INFORMATOR

### ALARMOWE

**Straż Pożarna**
tel. 998, 112 lub 83 352 77 50
**Policja**
tel. 997, 112 lub 47 81 422 10

### POGOTOWIE

**Ratunkowe**
tel. 999, 112 lub 83 352 84 61
**Cieplne** tel. 993
**Energetyczne** tel. 991

### INSTYTUCJE I URZĘDY

**Starostwo** tel. 83 352 74 00
**Wydział Komunikacji i dróg publicznych** tel. 83 352 74 09
**Urząd Miasta** tel. 83 351 24 60
**USC** tel. 83 351 24 65
**PUP** tel. 83 352 93 80
**KRUS** tel. 83 352 07 51, 83 352 15 76
**ARiMR** tel. 83 352 79 80
**Prokuratura Rejonowa**
tel. 83 313 35 00
**Sąd Rejonowy** tel 83 313 30 01 BOI

### URZĘDY GMIN/MIEJSKIE

**Borki** tel. 81 857 42 08
**Czemierniki** tel. 83 351 30 03
**Kąkolewnica** tel. 83 372 20 10
**Radzyń Podlaski** tel. 83 413 18 00
**Ulan Majorat** tel. 83 351 80 69
**Wohyń** tel. 83 353 00 03

### INSPEKCJE

**Powiatowy Inspektorat Nadzoru Budowlanego**
tel. 83 352 74 15
**Sanepid**
tel. 83 352 74 16, 83 352 74 17
**Powiatowy Inspektorat Weterynarii** tel. 83 352 70 15
**Ochrony Roślin i Nasiennictwa**
tel. 734 116 098 (laboratorium)
83 352 89 16

### OŚRODKI ZDROWIA

**SPZOZ (ul. Wisznicka 111)**
(rejestracja)
tel. 83 413 23 38, 607 803 057
**Wojewódzki Szpital dla Nerwowo i Psychicznie Chorych w Suchowoli**
tel. 83 353 03 63
**Białka** tel. 83 352 51 05
**Czemierniki** tel. 83 351 30 39
**Komarówka Podl.** tel. 83 353 50 15
**Kąkolewnica** tel. 83 372 21 01
**Suchowola**
tel. 83 353 03 67, 695 117 505
**Wohyń** tel. 83 353 00 17

RAD

eprasa.pl b88d5f3cf7

# Alarm w Radzyniu: tony śmieci w lesie, urzędnicy nie wiedzieli? Mieszkanka działała sama miesiącami



Fot. nadesłane

Z przekazanych materiałów wynika, że odpady zalegały w trudno dostępnych miejscach – w krzakach, przy końcu ścieżki rowerowej oraz na obrzeżach lasu. Kobieta podkreśla, że część śmieci musiała dosłownie wydobywać z ziemi, co może świadczyć o ich wieloletnim zaleganiu. Część z nich została przez nią uprzątnięta na własny koszt



Fot. nadesłane

Na jednym z drzew wiszą wyeksponowane jak trofea majtki. Czytelniczka zgłaszająca problem twierdzi, iż wielokrotnie złapała na miejscu zaśmiecających ten teren ludzi, oddających się intymnym czynnościom

**Sprawa zaśmieconych terenów zielonych w rejonie ul. Partyzantów w Radzyniu nabierze rozgłosu. Do redakcji zgłosiła się mieszkanka, która – jak twierdzi – od miesięcy dokumentuje problem i samodzielnie usuwa odpady z okolicznych zarośli i lasu. Jej relacja oraz zdjęcia pokazują skalę zjawiska, które – według niej – przez długi czas pozostawało bez realnej reakcji.**

Z przekazanych materiałów wynika, że odpady zalegały w trudno dostępnych miejscach – w krzakach, przy końcu ścieżki rowerowej oraz na obrzeżach lasu. Kobieta podkreśla, że część śmieci musiała dosłownie wydobywać z ziemi, co może świadczyć o ich wieloletnim zaleganiu. Część z nich została przez nią uprzątnięta na własny koszt.

Jak relacjonuje, wielokrotnie próbowała zgłaszać sprawę do urzędu. Wskazuje także na brak podstawowych działań prewencyjnych, takich jak monitoring czy oznakowanie terenu. Jej zdaniem problem ma charakter systemowy – dotyczy nie tylko jednego miejsca, ale całych obrzeży miasta.

Sprawa została przekazana burmistrzowi Radzynia. W odpowiedzi, którą otrzymała redakcja, włodarz miasta przyznał, że sytuacja była dla niego nowa. Po rozmowie z urzędnikami wskazał, że temat – według posiadanych informacji – nie był wcześniej zgłaszany do urzędu.

Stanowisko to zostało skonfrontowane z dokumentacją mailową, którą dysponuje mieszkanka, a która wyraźnie pokazuje, iż jeden z pracowników doskonale wiedział o sytuacji. Z przekazanych materiałów ma wynikać, że zgłoszenia były wysyłane wcześniej, co stawia pod znakiem zapytania skuteczność obiegu informacji w urzędzie...



Fot. nadesłane

Jak relacjonuje nasza czytelniczka, wielokrotnie próbowała zgłaszać sprawę do urzędu. Wskazuje także na brak podstawowych działań prewencyjnych, takich jak monitoring czy oznakowanie terenu. Jej zdaniem problem ma charakter systemowy – dotyczy nie tylko jednego miejsca, ale całych obrzeży miasta

Jednocześnie burmistrz zadeklarował zajęcie się sprawą oraz potrzebę jej wyjaśnienia, w tym ustalenia, w jaki sposób zgłoszenia były przekazywane i dlaczego nie dotarły do odpowiednich osób. Zapowiedział również weryfikację sytuacji i podjęcie działań. Jak poinformował nas Jakub Jakubowski, pracownik wymieniony w korespondencji mailowej od kilkunastu dni przebywa na zwolnieniu.

Pozostaje pytanie, czy to tylko pojedynczy przypadek?

*kb*

## PODPATRZONE

# Zapowiedź wielkiej politycznej kariery Anny Mróz?

**18 kwietnia w Kąkolewnicy odbywały się huczne Imieniny Marka Wocha. Przy okazji w GOK trwał kongres Bezpartyjnych i Samorządowców.**



Fot. kb

Wybór tego miejsca to nie przypadek. Właśnie z gminy Kąkolewnica pochodzi były kandydat na prezydenta i szef wspomnianego ugrupowania, rozpoznawalny w całym kraju i brylujący dziś w telewizjach Marek Woch. Swoją rolę odegrała też Anna Mróz, wójt gminy Kąkolewnica. Jak przekazały nam osoby obecne na konwencji wyborczej, była ona jedną z pierwszych zabierających głos osób. Obchodzący imieniny Woch składał jej na scenie oficjalne podziękowania i wręczał kwiaty. Chwalił też doskonałą współpracę ponad podziałami, a obecna wójt przypomniała nawet, jak się poznali.

Przy obecnie obowiązującej dwukadencyjności trzeba znaleźć dla siebie miejsce. Czy zobaczymy Annę Mróz na listach?

*kb*

RAD

## Ogłoszenia radzyńskich parafii

### Parafia Matki Boskiej Nieustającej Pomocy

Najbliższa niedziela, 26 kwietnia, to Niedziela Dobrego Pasterza – taca przeznaczona będzie na wsparcie naszego Wyższego Seminarium Duchownego.

Spotkanie z dziećmi kl. III po Mszy św. o godz. 10.30 w sali św. Jana Pawła II.

Na Mszy św. o godz. 12.15 – rozpoczęcie sezonu motocyklowego.

Poświęcenie pól, czyli modlitwa o urodzaje, Boże błogosławieństwo i uświęcenie naszej pracy – po konsultacjach, według grafiku.

Dokonano wymiany wszystkich zestawów mikrofonowych w prezbiterium (cztery mikrofony, przewody, statywy).

W minionym tygodniu pożegnaliśmy
śp. Janinę Jagiełło (84 l.)
oraz
śp. Zygmunta Koniaka (69 l.),
oboje z Radzynia Podlaskiego.
Wieczny odpoczynek racz im dać, Panie.

Do zawarcia sakramentalnego związku małżeńskiego przygotowują się:

– Kamil Połóg z naszej parafii i Maria Magdalena Słomska z parafii Chrystusa Dobrego Pasterza w Radomiu (zap. II),

– Kacper Semeniuk z naszej parafii i Katarzyna Piasko z parafii św. Anny i bł. Męczenników Podlaskich w Radzyniu Podlaskim (zap. II),

– Damian Zbirski z naszej parafii i Daria Joanna Zarzeczna z parafii MBNP w Lubartowie (zap. I),

– Mateusz Rola z parafii NMP Wspomożycielki Wiernych w Borkach i Izabela Gmur z naszej parafii (zap. I).

### Parafia św. Trójcy

W najbliższy czwartek, 23 kwietnia przypada uroczystość św. Wojciecha, biskupa i męczennika, patrona Polski. Jest to również dzień imienin pana kościelnego – pamiętajmy o nim w modlitwie.

Msza św. w jego intencji, ofiarowana przez katechetów i wspólnoty, zostanie odprawiona w przyszłą niedzielę o godz. 15.

Ofiary na potrzeby parafii (na konto):
– ul. Międzyrzecka – 600 zł,
– ul. Warszawska – 150 zł,
– ul. Partyzantów – 200 zł,
– Warszawa – 400 zł.

Wczoraj nasi ministranci i lektorzy wzięli udział w finale Diecezjalnej Ligi Służby Liturgicznej w piłce nożnej w trzech kategoriach. We wszystkich zajęli pierwsze miejsca. Dziękujemy za godne reprezentowanie parafii.

Podziękowania kierujemy także do księdza Łukasza, księdza Grzegorza, pana Piotra, pana Marcina oraz rodziców za włożony wysiłek.

W tym tygodniu
do wieczności odeszli:
śp. Franciszek Myka (78 l.)
z Brzostówca
oraz
śp. Jadwiga Kiewel (96 l.)
z ul. Płudzińskiej.
Wieczny odpoczynek racz im dać, Panie.

### Parafia św. Anny i bł. Męczenników Podlaskich

W przyszłą niedzielę rozpoczniemy nabożeństwa z modlitwą o uświęcenie pracy i jej owoców. Będziemy dziękować Bogu za Jego dary oraz prosić o błogosławieństwo dla nas, naszych rodzin i pracy.

Nabożeństwa będą kończyć się Mszą św. w intencjach dziękczynno-błagalnych za wiernych z poszczególnych miejscowości i ulic.

Pierwsze nabożeństwo z Mszą św. odbędzie się w przyszłą niedzielę w Zbulitowie o godz. 13. Szczegółowy program dostępny jest na tablicy ogłoszeń i stronie parafialnej.

Zapowiedzi przedślubne:
– Kacper Semeniuk, kawaler z Białej (par. MBNP w Radzyniu Podlaskim) i Katarzyna Piasko, panna z Ustrzeszy (par. tutejsza) – zap. II.

W tym tygodniu
do wieczności odeszła
śp. Alicja Chomicz
z ul. Słowackiego.
Pogrzeb odbędzie się
we wtorek o godz. 13,
różaniec o godz. 12.30.
Wieczny odpoczynek
racz jej dać, Panie.

*Magdalena Kołcon*

eprasa.pl b88d5f3cf7

# Tłumy na premierze w Radzyniu. „Wszyscy jesteśmy szaleni”



Fot.Mirosław Piasko

Publiczność została przeniesiona w baśniowy, nieco surrealistyczny świat, w którym granica między rzeczywistością a wyobraźnią zacierała się z każdą kolejną sceną. Spektakl, przygotowany przez teatr tańca „Jednym Ruchem, Jednym Słowem”, zachwycił nie tylko choreografią, ale również spójną narracją i dopracowaną oprawą wizualną



Fot.Mirosław Piasko

Za scenariusz, reżyserię i choreografię odpowiadała Klaudia Uchmańska-Prochenka, która wraz z zespołem stworzyła widowisko pełne emocji, symboliki i scenicznej energii. Na scenie zaprezentowali się młodzi tancerze, którzy – jak podkreślali widzowie – z dużą dojrzałością oddali klimat opowieści inspirowanej twórczością Lewisa Carrolla

**Blisko 280 osób wypełniło salę Radzyńskiego Ośrodka Kultury podczas premiery spektaklu tanecznego „Wszyscy jesteśmy szaleni”. Widowisko inspirowane „Alicją w Krainie Czarów” okazało się jednym z najbardziej wyczekiwanych wydarzeń tej wiosny.**



Fot.Mirosław Piasko

W rolach głównych wystąpili: Zofia Ligęza, Gabriel Belniak, Maria Mazurek oraz Wiktoria Rybicka – młodzi artyści, którzy udźwignęli ciężar scenicznej opowieści i nadali spektaklowi wyrazisty, emocjonalny charakter



Fot.Mirosław Piasko

Blisko 280 osób wypełniło salę Radzyńskiego Ośrodka Kultury podczas premiery spektaklu tanecznego „Wszyscy jesteśmy szaleni”. Widowisko inspirowane „Alicją w Krainie Czarów” okazało się jednym z najbardziej wyczekiwanych wydarzeń tej wiosny

Publiczność została przeniesiona w baśniowy, nieco surrealistyczny świat, w którym granica między rzeczywistością a wyobraźnią zacierała się z każdą kolejną sceną. Spektakl, przygotowany przez teatr tańca „Jednym Ruchem, Jednym Słowem”, zachwycił nie tylko choreografią, ale również spójną narracją i dopracowaną oprawą wizualną.

Za scenariusz, reżyserię i choreografię odpowiadała Klaudia Uchmańska-Prochenka, która wraz z zespołem stworzyła widowisko pełne emocji, symboliki i scenicznej energii. Na scenie zaprezentowali się młodzi tancerze, którzy – jak podkreślali widzowie – z dużą dojrzałością oddali klimat opowieści inspirowanej twórczością Lewisa Carrolla.

Nie zabrakło także mocnego przekazu. Spektakl stawiał pytania o tożsamość, odmienność i odwagę bycia sobą, co wybrzmiało szczególnie wyraźnie w finałowych scenach.

Frekwencja i reakcje publiczności pokazują, że wydarzenie spotkało się z bardzo ciepłym odbiorem. Owacje i liczne komentarze po spektaklu potwierdzają, że „Wszyscy jesteśmy szaleni” to nie tylko pokaz taneczny, ale również poruszająca opowieść, która na długo pozostaje w pamięci widzów.

W rolach głównych wystąpili: Zofia Ligęza, Gabriel Belniak, Maria Mazurek oraz Wiktoria Rybicka – młodzi artyści, którzy udźwignęli ciężar scenicznej opowieści i nadali spektaklowi wyrazisty, emocjonalny charakter.

Organizatorzy nie kryją satysfakcji z tak licznego udziału publiczności i liczą, że kolejne premiery przyciągną równie duże zainteresowanie.

*kb*

# Skarby na pałacowym dziedzińcu. Targowisko Różności

**Dziedziniec Pałacu Potockich w Radzyniu na jeden dzień zamienił się w prawdziwe centrum handlu starociami i kolekcjonerskimi perełkami. Targowisko Różności „u Potockich”, które odbyło się 19 kwietnia, przyciągnęło zarówno wystawców, jak i licznych mieszkańców poszukujących wyjątkowych przedmiotów z duszą.**



Fot.Mirosław Piasko

Już od porannych godzin na stoiskach można było znaleźć antyki, pamiątki z minionych epok, rękodzieło oraz różnorodne przedmioty kolekcjonerskie. Wydarzenie zgromadziło pasjonatów historii, kolekcjonerów i osoby, które po prostu chciały spędzić czas w niecodziennej atmosferze



Fot.Mirosław Piasko

Nie zabrakło także okazji do rozmów i wymiany doświadczeń. Targowisko stało się miejscem spotkań ludzi, których łączy zamiłowanie do rzeczy niepowtarzalnych i często zapomnianych. Dla wielu odwiedzających była to również szansa na znalezienie unikatowych przedmiotów, których próżno szukać w sklepach

Już od porannych godzin na stoiskach można było znaleźć antyki, pamiątki z minionych epok, rękodzieło oraz różnorodne przedmioty kolekcjonerskie. Wydarzenie zgromadziło pasjonatów historii, kolekcjonerów i osoby, które po prostu chciały spędzić czas w niecodziennej atmosferze.

Nie zabrakło także okazji do rozmów i wymiany doświadczeń. Targowisko stało się miejscem spotkań ludzi, których łączy zamiłowanie do rzeczy niepowtarzalnych i często zapomnianych. Dla wielu odwiedzających była to również szansa na znalezienie unikatowych przedmiotów, których próżno szukać w sklepach.

Organizatorzy podkreślają, że wydarzenie spełniło swoją rolę, tworząc przestrzeń do integracji lokalnej społeczności i promocji pasji kolekcjonerskich. Frekwencja oraz zainteresowanie pokazują, że tego typu inicjatywy mają w Radzyniu duży potencjał.

Niewykluczone, że Targowisko Różności na stałe wpisze się w kalendarz wydarzeń kulturalnych miasta.

*kb*

RAD

eprasa.pl b88d5f3cf7

MATERIAŁ ZEWNĘTRZNY

RADZYŃ Podlaski
Nr 16(75)/2026

Z SERCA MIASTA
KONKRETNE INFORMACJE Z URZĘDU, OD RADNYCH i BURMISTRZA

# List Komisji Oświaty i Kultury do Rodziców i Opiekunów

**Drodzy Rodzice!**

**Wasze dziecko spędza coraz więcej czasu poza domem, poznaje nowe środowiska, rówieśników, doświadcza wyzwań, o których nie zawsze mówi. Dlatego tak ważne jest, abyśmy wszyscy – rodzice, nauczyciele, specjaliści czy radni, współpracowali na rzecz jego bezpieczeństwa.**

W dniu 21 maja 2025 roku w Sali Konferencyjnej Urzędu Miasta odbyła się konferencja „Bezpieczeństwo dzieci i młodzieży w mieście Radzyń Podlaski" zorganizowana przez Komisję Oświaty i Kultury. W spotkaniu uczestniczyli dyrektorzy szkół, przedstawiciele policji, kuratorzy, pedagodzy, psycholodzy oraz rodzice. Wspólnie podkreślono, że profilaktyka i wsparcie są kluczem do bezpieczeństwa naszych dzieci.

W listopadzie 2025 roku w ramach działań w obszarze pomocy psychologiczno-pedagogicznej odbyła się wideokonferencja z udziałem Burmistrza Miasta, dyrektorów szkół i członków komisji, podczas której omówiono zasadność oraz możliwości wprowadzenia badań wśród dzieci, mających na celu pogłębione rozpoznanie ich indywidualnych potrzeb rozwojowych i edukacyjnych. W efekcie tego spotkania w Szkole Podstawowej nr 1 w marcu przeprowadzono badania pilotażowe mocnych stron i obszarów do rozwoju uczniów klas 6-8 prowadzone przez Centrum Psychologii Edukacyjnej w Szczecinie. Rezultaty badań stanowić będą podstawę do oceny kondycji młodzieży w mieście oraz planowania adekwatnych działań wspierających.

Obecnie prowadzona jest kampania antynarkotykowa. W ramach niej w kwietniu odbędą się w obu szkołach podstawowych spotkania edukacyjne, które pomogą dzieciom zrozumieć zagrożenia i nauczą, jak sobie z nimi radzić.

Jednocześnie zwracamy się do Państwa z ogromną prośbą o czujność i rozmowę. Zwracajcie uwagę na sygnały, które mogą świadczyć, że dziecko potrzebuje wsparcia:

- nagłe zmiany nastroju, wybuchy złości, apatia
- zamykanie się w pokoju, izolowanie od rodziny
- spadek ocen, brak koncentracji, wagary
- nowe towarzystwo lub tajemnice, których wcześniej nie było




- brak apetytu lub nagłe chudnięcie
- czerwone oczy, rozszerzone źrenice, dziwne zapachy
- znikające pieniądze lub dziwne przedmioty

To nie zawsze tylko „trudny wiek" – mogą to być sygnały, że dziecko potrzebuje rozmowy, zrozumienia i wsparcia. Może to być znak, że coś się dzieje, może wpadło w złe towarzystwo, czegoś spróbowało.

Pamiętajcie: jedna szczera rozmowa, pełna uwagi i bliskości, może uratować życie.

**Wasza rola jest niezastąpiona!!!**

**Dziękujemy, że jesteście częścią życia swoich dzieci i wspieracie ich rozwój. Razem możemy zadbać o ich bezpieczeństwo i szczęśliwe dzieciństwo.**

Z wyrazami szacunku,
**Komisja Oświaty i Kultury**
**Miasta Radzyń Podlaski**

## FELIETONY I OPINIE

## Zaginione nutki Lipińskiego

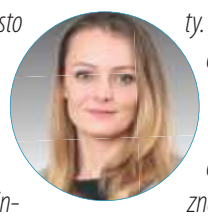

*Są takie momenty, kiedy miasto zaczyna opowiadać nowe historie. Nie w dokumentach, nie w strategiach, ale w przestrzeni, która nagle ożywa dzięki ludziom. Taki moment właśnie przed nami – inauguracja gry miejskiej „Zaginione nutki Lipińskiego", powstałej dzięki zaangażowaniu Młodzieżowej Rady Miasta i wsparciu firmy Dr Gerard. W sobotę, 25 kwietnia, między 10:30 a 17:00, na Placu Wolności rozpocznie się ta opowieść. Tam będzie start gry – punkt, z którego uczestnicy wyruszą śladami zagadek, historii i miejskich tropów. Reszta wydarzy się już w przestrzeni miasta, które – choć dobrze znane – potrafi jeszcze zaskoczyć. A na uczestników zabawy będą czekały pamiątki i gadżety. „Zaginione nutki Lipińskiego" to gra dla każdego – dla tych najmłodszych, którzy dopiero uczą się patrzeć na miasto z ciekawością. Dla dorosłych, którzy na co dzień mijają znane miejsca bez refleksji. Dla rodzin, które chcą spędzić czas razem, robiąc coś więcej niż spacer. To zaproszenie do wspólnej zabawy – bez względu na wiek, dla wszystkich, którzy mają ochotę spojrzeć na miasto z trochę innej perspektywy i spędzić czas razem. Ale to nie wszystko. Wraz z inauguracją gry w miejskiej przestrzeni pojawi się nowy bohater – niedźwiadek, który dołączy do lokalnej opowieści. Dołączcie do nas i pozwólcie, by to miasto na kilka godzin stało się planszą wspólnej przygody.*

**Olga Król**




RAD

## KALENDARIUM

**12–15.04** Burmistrz Jakub Jakubowski, włączył się w część oficjalną Rowerowego Rajdu Katyńskiego organizowanego przez Radzyńską Grupę Rowerową „SięKręci". W tym czasie spotkał się też Ewą Dąbrowską, Dyrektor MBP w sprawie utworzenia Klubu Rozwoju Cyfrowego. W kalendarzu nie zabrakło także miejsca na udział w spotkaniu wielkanocnym Uniwersytetu Trzeciego Wieku.

**16.04** w UM kontynuowany był cykl lekcji obywatelskich dla uczniów klas ósmych – tym razem z udziałem młodzieży SP1. Tego dnia Burmistrz pojawił się również na uroczystym pożegnaniu Prezesa Banku Spółdzielczego, Romana Domańskiego, kończącego po 29 latach swoją pracę.

**20.04** rozpoczęła się bezpłatna sterylizacja i kastracja psów i kotów. Szczegóły na stronie internetowej UM.

**24.04** upływa termin zgłoszeń na stanowisko Podinspektora (K/M).

**25.04** zapraszamy na inaugurację gry miejskiej „Zaginione nutki Lipińskiego".

**29–30.04** Punkt Informacyjny Programu „Czyste Powietrze" będzie zamknięty.

## CO SŁYCHAĆ W MIEŚCIE

## Szukamy speca od zieleni

Do 24.04 trwa **nabór na stanowisko Podinspektora** (K/M) **w Wydziale Zarządzania Mieniem Komunalnym**. To praca przy miejskiej zieleni, jej planowaniu, utrzymaniu i ochronie. Szukamy osoby z wykształceniem kierunkowym (architektura krajobrazu) i znajomością przepisów. W codziennej pracy: nadzór nad pielęgnacją, wizje terenowe i współpraca z wykonawcami. Szczegóły znajdują się w Biuletynie Informacji Publicznej. Jeśli jesteś zainteresowany/a, zeskanuj kod QR. Dokumenty złóż w Urzędzie lub wyślij pocztą. **AM**

## Utrudnienia na drogach

Informujemy, że **w czwartek i piątek 23–24 kwietnia wystąpią utrudnienia w ruchu drogowym** w związku z prowadzeniem prac remontowych nawierzchni jezdni. Prace będą prowadzone w rejonie Ronda Solidarności, w szczególności na odcinku od strony ul. Międzyrzeckiej. W czasie prowadzonych robót dla pojazdów poruszających się od strony ul. Międzyrzeckiej w kierunku centrum miasta wprowadzony zostanie nakaz skrętu w ul. Dąbrowskiego. Ruch w obrębie ronda będzie częściowo ograniczony i kierowany zgodnie z tymczasową organizacją. Kierowców prosimy o zachowanie szczególnej ostrożności, stosowanie się do oznakowania oraz – w miarę możliwości – wybieranie alternatywnych tras przejazdu. **AM**

eprasa.pl b88d5f3cf7

# Złapany na jeździe „po pijaku" zgłosił nietrzeźwą kierującą. Kobieta wiozła dzieci

**Parczew: 20-latek dokonał obywatelskiego ujęcia nietrzeźwej kierującej, która o mały włos nie potrąciła pieszego, a w aucie wiozła dzieci. Zgłaszający sam wcześniej też dostał mandat za jazdę w stanie nietrzeźwości rowerem.**

W piątek (17 kwietnia) w nocy dyżurny otrzymał zgłoszenie o obywatelskim ujęciu na ul.Lubartowskiej w Parczewie nietrzeźwej kierującej.

- Skierowani na miejsce funkcjonariusze zastali na miejscu zgłaszającego, który zabrał kierującej Mazdą kluczyki, ponieważ kobieta o mały włos nie potrąciła go, kiedy wspólnie z kolegą przechodzili przez oznakowane przejście dla pieszych. Co ciekawe funkcjonariusze zauważyli, że ujęcia dokonał 20 – latek który tej samej nocy, ale kilka godzin wcześniej kierował rowerem w stanie nietrzeźwości, za co mundurowi ukarali go mandatem karnym w kwocie 2500 zł. W rozmowie z policjantami stwierdził, że chciał się zrehabilitować za swoje poprzednie zachowanie - przekazała młodszy aspirant Ewelina Semeniuk z KPP w Parczewie.

## Wiozła trójkę dzieci

Kierującą Mazdą była 37-letnia mieszkanka gminy Parczew. Policjanci wyczuli od niej silną woń alkoholu. Kobieta nie odpowiadała logicznie na zadawane pytania. W aucie przewoziła trójkę dzieci. W trakcie interwencji zostały przekazane pod opiekę krewnych. Kierująca miała blisko 2,5 promila alkoholu w organizmie. 37-latce zatrzymano prawo jazdy oraz dokonano tymczasowego zajęcia Mazdy, którą kierowała.

Teraz odpowie za prowadzenie pojazdu pod wpływem alkoholu oraz narażenie dzieci na niebezpieczeństwo utraty życia lub zdrowia, za co grozi jej nawet do 5 lat pozbawienia wolności.

O całym zdarzeniu zostanie poinformowany również Sąd Rodzinny, który zbada sytuację rodzinną dzieci, podejmując kolejne kroki prawne.

*Joanna Niećko*

# Dachowanie samochodu, jedna osoba ranna. Strażacy w akcji

**Parczew: Jedna osoba ucierpiała w wyniku wypadku drogowego. Na miejscu interweniowała m.in. OSP w Jabłoniu.**

W sobotę (18 kwietnia) rano doszło do wypadku drogowego. Miał on miejsce na drodze DW815, w okolicach miejscowości Jabłoń w powiecie parczewskim.

Interweniowała m.in. Ochotnicza Straż Pożarna w Jabłoniu.

- Tym razem zostaliśmy zadysponowani do wypadku drogowego. Po dojeździe na miejsce zdarzenia okazało się, że samochód osobowy zjechał z jezdni do rowu i dachował - informuje OSP w Jabłoniu.



Fot.Screen - Ochotnicza Straż Pożarna W Jabłoniu/Facebook

Samochód osobowy zjechał z jezdni do rowu i dachował

Strażacy dodają, że w wyniku wypadku ucierpiała jedna osoba.

Na miejscu interweniowały jeszcze: OSP Paszenki, JRG Parczew, Zespół Ratownictwa Medycznego i policja.

Ze wstępnych ustaleń funkcjonariuszy wynika, że kierujący Audi 28-letni mieszkaniec powiatu bialskiego jechał droga wojewódzką w kierunku Wisznic.

- W pewnym momencie na prostym odcinku drogi stracił panowanie nad pojazdem, po czym zjechał do przydrożnego rowu i dachował - informuje młodszy aspirant Ewelina Semeniuk z KPP w Parczewie. - Mężczyzna podróżował sam i o własnych siłach wydostał się z pojazdu przed przybyciem służb. Badanie stanu trzeźwości wykazało, że był trzeźwy, natomiast w wyniku zdarzenia został przetransportowany do szpitala w Białej Podlaskiej celem wykonania stosownych badań.

Mundurowi w wyniku uszkodzeń pokolizyjnych zatrzymali dowód rejestracyjny uszkodzonego Audi. Potem zostało zabezpieczone we własnym zakresie.

Zdarzenie zostało zakwalifikowane jako kolizja drogowa. Kierujący po badaniach lekarskich został zwolniony do domu.

*Joanna Niećko*

## Znajdź pracę ze Wspólnotą

### Powiatowy Urząd Pracy w Białej Podlaskiej

| Zawód. Miejsce pracy/ Pracodawca | Wymiar etatu | Wynagrodzenie brutto | Rodzaj umowy |
|---|---|---|---|
| Osoba na stanowisko mechanik, Biała Podl./ Petrodom Paliwa | 1 | 4 806,00 zł | u |
| Osoba na stanowisko piekarz/pomocnik piekarza, Biała Podl. | 1 | 7 000,00 zł | u |
| Kasjer (K/M), Biała Podl. | 0,5 | 2 655,00 zł | u |
| Osoba na stanowisko betoniarz - zbrojarz, Międzyrzec | 1 | 4 806,00 zł | u |
| Osoba na stanowisko fizjoterapeuta, Konstantynów/DPS | 1 | 5 700,00 zł | u |
| Operator/ka urządzeń produkcyjnych, Woskrzenice Duże/KON – TUR | 1 | 4 806,00 zł | u |
| Technik/techniczka serwisu, Woskrzenice Duże/ Kontur Technik | 1 | 6 000,00 zł | u |
| Osoba na stanowisko pomocnik mechanika, Biała Podl./BAUME | 1 | 5 000,00 zł | u |
| Osoba na stanowisku kucharza, Roskosz | 1 | 4 806,00 zł | u |
| Osoba na stanowisko recepcjonista, Biała Podl. | 1 | 4 806,00 zł | u |
| Operator maszyn (M/K), Biała Podl./Edwood | 1 | 4 806,00 zł | u |
| Osoba na stanowisko doradca klienta, Rzeczyca/ Fresh Farm Logistics | 1 | 4 806,00 zł | u |
| Osoba na stanowisko monter konstrukcji stalowych, Międzyrzec | 1 | 4 806,00 zł | u |
| Osoba na stanowisku sprzedawca – magazynier, Międzyrzec/Warowny | 1 | 4 806,00 zł | u |
| Osoba na stanowisko elektromechanik, Zaścianki/ WEMAN | 1 | 4 806,00 zł | u |
| Tynkarz, Międzyrzec | 1 | 4 806,00 zł | u |
| Sprzedawca, Międzyrzec | 1 | 4 806,00 zł | u |
| Spedytor/ka, Małaszewicze Małe/LANGOWSKI LOGISTICS | 1 | 6 850,00 zł | u |

u - umowa o pracę

# W Międzyrzecu znaleziono niewybuch

**W czwartek, 16 kwietnia przy ulicy Radzyńskiej w Międzyrzecu Podlaskim dokonano niepokojącego odkrycia. Przedmiot przypominający militaria z dawnych lat znajdował się bezpośrednio nad brzegiem rzeki Krzny Południowej, w rejonie ulicy Radzyńskiej.**

Odnaleziony przedmiot to pocisk artyleryjski kalibru 40 mm.

Na miejsce natychmiast skierowano odpowiednie służby.

### Odnaleziony przedmiot to pocisk artyleryjski kalibru 40 mm

Policjanci, którzy zjawili się we wskazanym rejonie, w pierwszej kolejności zabezpieczyli teren wokół znaleziska. Działania te były niezbędne, aby całkowicie uniemożliwić dostęp do niewybuchu osobom postronnym i zapobiec ewentualnej tragedii. Następnie na miejscu pojawili się saperzy. Niewybuch został zabezpieczony, nikomu nie stała się krzywda.

*Kamil Pulik*

# „Ludzie Chaosu" otwierają sezon 2026. Okazuje się, że są... gwiazdami rockowej piosenki!

**W Parczewie zaplanowano oficjalne rozpoczęcie sezonu motocyklowego 2026, które odbędzie się 19 kwietnia na terenie Stadionu Miejskiego.**

Wydarzenie rozpocznie się o godzinie 12 od powitania uczestników oraz pierwszych występów muzycznych. W kolejnych godzinach przewidziano liczne atrakcje, w tym konkursy dla motocyklistów i publiczności, elementy promujące zasady bezpiecznej jazdy, a także prezentacje sprzętu i działań szkoleniowych.



Parczewska grupa motocyklowa, którą dobrze znacie rozpoczyna sezon rockową nutą

Jednym z głównych punktów programu będzie parada motocykli zaplanowana na godzinę 14. Uczestnicy przejadą wyznaczoną trasą przez miasto, co stanowi stały element inauguracji sezonu. O godzinie 17.30 przewidziano oficjalne podziękowania oraz wręczenie nagród, natomiast całość zakończy koncert finałowy rozpoczynający się o godzinie 18.

Na scenie pojawią się zespoły: Karawanzkiwi, Forget Me Not, NSC, Statut Band oraz Oldramoolband. Szczególną uwagę zwraca działalność zespołu Karawanzkiwi, który 29 marca o godzinie 19 opublikował premierowy utwór „Ludzie Chaosu". Kompozycja została przygotowana jako dedykacja dla parczewskiej grupy motocyklowej o tej samej nazwie. Utwór udostępniono jednocześnie na głównych platformach streamingowych, w tym Spotify, YouTube Music, Tidal oraz iTunes.

Tekst piosenki koncentruje się na motywach wolności, dynamiki życia oraz emocji towarzyszących środowisku motocyklowemu. Warstwa muzyczna oparta została na wyraźnych riffach i intensywnym rytmie, co wpisuje się w stylistykę zespołu. Premiera utworu poprzedza wydarzenie w Parczewie i stanowi jego istotne uzupełnienie w wymiarze artystycznym.

Organizacja wydarzenia obejmuje także zaplecze gastronomiczne oraz udział partnerów instytucjonalnych i prywatnych. W trakcie imprezy przewidziano dokumentację fotograficzną i filmową. Wydarzenie odbywa się przy współudziale różnych podmiotów, w tym klubów motocyklowych oraz instytucji działających na rzecz bezpieczeństwa i promocji aktywności motoryzacyjnej.

*ema*

BIA

eprasa.pl b88d5f3cf7

Poprawią się warunki dla pasażerów i pracowników

# Jest kasa dla PKS, będzie nowy dworzec



Fot. www.powiatlukowski.pl

Poprawią się warunki, w jakich pasażerowie oczekują na autobus

**Łuków: Coraz bliżej realizacji długo wyczekiwanej inwestycji transportowej. Projekt budowy nowoczesnego dworca autobusowego jest już w pełni przygotowany od strony formalnej, pozwolenie na budowę czeka pod ponad roku. W końcu podpisano umowę na dofinansowanie, a procedury przetargowe są w toku. Wszystko wskazuje na to, że już niebawem mieszkańcy doczekają się obiektu na miarę współczesnych potrzeb.**

15 kwietnia w Urzędzie Marszałkowskim w Lublinie odbyło się uroczyste wręczenie umowy o dofinansowanie projektu realizowanego przez Przedsiębiorstwo Komunikacji Samochodowej w Łukowie S.A. Powiat łukowski reprezentowali podczas wydarzenia Starosta Łukowski Dariusz Szustek oraz Prezes PKS w Łukowie S.A. Jarosław Siedlanowski.

Przedsięwzięcie pod nazwą „Zakup oraz modernizacja niskoemisyjnego taboru autobusowego wraz z niezbędną infrastrukturą oraz rozbudowa i przebudowa infrastruktury transportu publicznego" to, można śmiało powiedzieć, marznie lokalnej społeczności.

Całkowita wartość projektu wynosi około 13,2 mln zł, z czego blisko 6,1 mln zł pochodzi z dofinansowania Unii Europejskiej.

Zakres projektu jest szeroki i obejmuje zarówno budowę nowego dworca, jak i modernizację infrastruktury towarzyszącej. W miejscu obecnego obiektu powstanie nowoczesny budynek dworca o powierzchni około 550 m². Znajdą się w nim m.in. przestronna poczekalnia, kasy biletowe, sanitariaty oraz hol główny. Całość zostanie zaprojektowana z myślą o osobach z niepełnosprawnościami oraz pasażerach o szczególnych potrzebach.

Równolegle powstanie nowa infrastruktura zewnętrzna: plac manewrowy, perony odjazdowe dla autobusów i busów, wiaty przystankowe oraz stanowiska postojowe. Teren zostanie odpowiednio zagospodarowany – pojawi się zieleń, nowoczesne oświetlenie, system odwodnienia oraz monitoring.

Istotnym elementem inwestycji będzie także budowa ścieżki pieszo-rowerowej łączącej ulice Staropijarską i Nowopijarską. Trasa o długości około 100 metrów i szerokości 4 metrów poprawi bezpieczeństwo i komfort poruszania się pieszych oraz rowerzystów.

Projekt zakłada również unowocześnienie taboru oraz wdrożenie rozwiązań proekologicznych. Zakupiony zostanie jeden autobus niskoemisyjny do obsługi połączeń miejskich i podmiejskich. Ponadto na terenie dworca zamontowane zostaną dwie ładowarki do pojazdów elektrycznych o mocy do 60 kW.

Ważnym aspektem inwestycji jest także wykorzystanie odnawialnych źródeł energii. Nowy dworzec zostanie wyposażony w instalację fotowoltaiczną, magazyn energii oraz gruntową pompę ciepła, co pozwoli ograniczyć koszty eksploatacji i zmniejszyć wpływ obiektu na środowisko.

*Beata Malczuk*

**13,2 mln zł**
wartość całej inwestycji

**6,1 mln zł**
pochodzi z funduszy unijnych



Fot. Anna Nowicka

> **Jarosław Siedlanowski,** *prezes PKS w Łukowie*
> *Realizacja projektu oznacza nie tylko poprawę jakości obsługi pasażerów, ale również znaczący krok w kierunku nowoczesnego i zrównoważonego transportu publicznego w Łukowie i całym regionie.*

> **Jarosław Siedlanowski,** *prezes PKS w Łukowie*
> *Bardzo się cieszymy, że w końcu powstanie tak oczekiwany w Łukowie nowoczesny dworzec z poczekalnią i pasażerowie będą mieli dogodne warunki. Poprawi się też całe zaplecze dla pracowników. Zmieni się zupełnie całe otoczenie, powstanie nowa infrastruktura, plac z nawierzchnią z kostki brukowej. Przetargi już są w trakcie, jeśli nie będzie protestów, to myślę, że ruszymy z inwestycją w ciągu dwóch najbliższych miesięcy*

## NEKROLOGI

### Powiat bialski

**Tadeusz Abramczuk 63 lata**
zm. 29 marca, Dokudów

**Janina Wójcik 86 lat**
zm. 12 kwietnia, Misie

**Helena Ciura 93 lata**
zm. 10 kwietnia, Ogrodniki

**Franciszka Żelisko 82 lata**
zm. 13 kwietnia, Korczówka

**Danuta Dunajko - Andrzejuk 79 lat**
zm. 11 kwietnia, Biała Podl.

**Zofia Kowalik 81 lat**
zm. 13 kwietnia, Międzyrzec

**Franciszek Manturuk 93 lata**
zm. 11 kwietnia, Korczówka

**Eugenia Waniek 86 lat**
zm. 14 kwietnia Wólka Zabłocka Kol.

**Kazimiera Mazur 85 lat**
zm. 12 kwietnia, Kąkolewnica

HADES
Biała Podlaska
Tel. 83 344 35 24

### Powiat radzyński

**Franciszek Myka 78 lat**
zm. 11 kwietnia, Radzyń

**Zygmunt Koniak 69 lat**
zm. 14 kwietnia, Radzyń

**Jan Cieślak 72 lata**
zm. 12 kwietnia, Ulan

**Mirosław Świderski 62 lata**
zm. 14 kwietnia, Ulan

**Jadwiga Kiewel 96 lat**
zm. 12 kwietnia, Radzyń

**Alicja Chomicz 87 lat**
zm. 15 kwietnia, Radzyń

**Celina Cieślak 81 lat**
zm. 13 kwietnia, Wola Osowińska

**Anna Ostrowska 74 lata**
zm. 16 kwietnia, Radzyń

**Wiesław Kozieł 65 lat**
zm. 13 kwietnia, Suchowola

PUK
Radzyń Podlaski
Tel. 83 352 63 89

### Powiat parczewski

**Halina Wrzesińska 75 lat**
zm. 11 kwietnia, Parczew

**Wiesław Bloch 62 lata**
zm. 13 kwietnia, Parczew

Usługi Pogrzebowe Kochanowski
Tel. 509 412 470

# Odszedł Wiesław Kozioł – wieloletni leśnik z Nadleśnictwa Łuków

**Wiesław Kozioł – ceniony pracownik, pasjonat przyrody i człowiek o wielkim sercu – odszedł 13 kwietnia w wieku 65 lat, pozostawiając po sobie wiele życzliwych wspomnień.**

- Z głębokim smutkiem przyjęliśmy wiadomość o śmierci Wiesława Kozioła – wieloletniego pracownika Nadleśnictwa Łuków, człowieka niezwykle cenionego i lubianego przez wszystkich, którzy mieli zaszczyt go znać – poinformowało Nadleśnictwo Łuków w mediach społecznościowych.

## Kochał las

Wiesław Kozioł przez całe swoje życie zawodowe był związany z Nadleśnictwem Łuków, a przez wiele lat szczególnie z leśnictwem Dąbrówka. Był leśnikiem z powołania – kochał las, rozumiał go i potrafił o nim opowiadać jak mało kto.

- Zapamiętamy go jako człowieka pogodnego, dowcipnego i niezwykle rozmownego. Sypał anegdotami, zarażał uśmiechem i budował wokół siebie atmosferę życzliwości. Był prawdziwym omnibusem – pasjonatem wiedzy, który książki wręcz pochłaniał. Interesował się historią, kolekcjonował militaria i z pasją dzielił się swoimi zainteresowaniami z innymi. Pozostanie w naszej pamięci jako serdeczny przyjaciel, wspaniały rozmówca i człowiek o wielkim sercu – wspominają Zmarłego koledzy leśnicy, którzy rodzinie i bliskim Wiesława Kozioła składają wyrazy głębokiego współczucia.



Fot. Nadleśnictwo Łuków

Śp. Wiesław Kozioł przez całe swoje życie zawodowe był związany z Nadleśnictwem Łuków, a przez wiele lat szczególnie z leśnictwem Dąbrówka

## Ostatnie pożegnanie

W piątek, 17 kwietnia o godz. 15.30 w kościele w Grężówce została wystawiona urna z prochami śp. Wiesława Kozioła oraz odmówiony został różaniec za jego duszę. O godzinie 16 została odprawiona msza święta.

Uroczystości pogrzebowe śp. Wiesława Kozioła rozpoczęły się 18 kwietnia o godz. 10 modlitwą różańcową w kaplicy w Jeziorze koło Suchowoli. Następnie o godz. 10.30 została odprawiona msza św. żałobna, po której urna z prochami Zmarłego została złożona na cmentarzu parafialnym w Suchowoli w powiecie radzyńskim.

*mo*

BIA

eprasa.pl b88d5f3cf7

## AŻ NIEDŹWIEDŹ Z HERBU RYCZY. RADZYŃSKIE OPINIE



Szpila Andrzeja Kotyły

# Bez przygotowania następców droga wiedzie na manowce

**Adam Mickiewicz w „Lirykach Lozańskich" płakał słowami: Polały się łzy me czyste, rzęsiste [...]. Na moją młodość górną i durną [...].**




Fot. Andrzej Nowaczyk

Ja zaś wspominam czasy młodości swej górnej, ale nie całkiem durnej, gdy jako aktywny (bo tak wychowany!) i chętny do wszelkiej pożytecznej pracy młodzieniec wieku lat, no powiedzmy 18 – 25 bombardowany byłem najróżniejszymi – czasem nawet zupełnie sprzecznymi – ideami, programami działania, koncepcjami. Zewsząd płynęły wówczas ku młodym propozycje aktywności społecznej, politycznej, religijnej także, wszak działały Oazy – w ramach Ruchu Światło-Życie skupiającego m.in. dzieci i młodzież.

Była głęboka komuna, a jednak mieliśmy w czym wybierać od zgodnych z linią partii-matki (PZPR) organizacji młodzieżowych, jak Związek Młodzieży Socjalistycznej, ZM Wiejskiej, potem Zrzeszenie Studentów Polskich i SZMP (Socjalistyczny Związek Studentów Polskich) i od 1980 r. NZS (Niezależne Zrzeszenie Studentów), po reaktywowaną w 1989 roku Młodzież Wszechpolską – skrajnie prawicową, nacjonalistyczną organizację młodzieżową o charakterze katolickim.

Związek Harcerstwa Polskiego, którego byłem aktywistą, także nie uchronił się od wpływów ogólnego zjednoczonego w budowaniu socjalistycznej ojczyzny nurtu politycznego, chociaż w swej młodzieńczej naiwności sądziłem (lub wydawało mi się), że jest inaczej. ZHP funkcjonowało jednak w ramach FSZMP – Federacji Socjalistycznych Zawiązków Młodzieży Polskiej, a nawet, w czasach mojego LO, było przekształcone w HSPS – Harcerską Służbę Polsce Socjalistycznej. Podobnie było z partią – przybudówką SD (Stronnictwo Demokratyczne), do której wstąpiłem już jako młody absolwent studiów wyższych w złudnym przekonaniu, że jest poza strefą szerzącej się jak zaraza komuny.

Do refleksji zasygnalizowanej w tytule skłoniły mnie słowa młodego – tylko co po pięćdziesiątce – kolegi mego Radka z tej strony na WSPÓLNOCIE, gdzie nie tak dawno napisał on: „brak mi wiedzy, by dostrzec próby wychowania następców. To chyba spore niedopatrzenie, bo na pewno nie chcieliby za parę lat użalać się we Wspólnocie, że następca nie realizuje ich dobrych pomysłów".

Mnie też takiej wiedzy brakuje, ale nie czas i pora, aby sobie ponarzekać, lecz powiedzieć to wprost. Niektórym dzisiejszym działaczom, aktywistom, funkcyjnym samorządowcom lokalnym, szefom partyjnych struktur powiatowych, notablom, włodarzom w przeszłości oraz in spe wydaje się, że będą żyli wiecznie. Z tego też względu nie przejawiają żadnych symptomów myślenia o tym, kto obejmie po nich sukcesję polityczną w całkiem nieodległej perspektywie, gdy – jako ludzie niezastąpieni – znajdą swą wieczną lokację na cmentarzach.

Nie mówię, żeby tworzyć na masową skalę młodzieżówki partyjne czy stowarzyszenia ściśle współpracujące z partiami politycznymi, działające jako ich zaplecze kadrowe i trampolina do kariery dla młodych działaczy. Należy jednak przygotowywać młodzież do aktywności społecznej i politycznej, wspierać jej naturalną aktywność, ideowość oraz zaangażowanie. Trzeba przygotowywać młodych do przejęcia pałeczki władzy, zaszczepiać idee pracy pro publico bono na różnych kierunkach i we wszystkich możliwych aspektach.

Wydaje mi się, że tej roli nie są wstanie spełnić fasadowe w formie i treści tzw. Młodzieżowe Rady Miast i Gmin, chociaż jak najlepiej im życzę.

### P.S.

**Bierzmy przykład z byłego prezesa Radzyńskiego Towarzystwa Muzycznego, który przez lata przygotowywał obecną Panią Prezes do jej roli, co okazało się w 1000 proc. trafnym posunięciem. Piszę o tym 10 lat po odejściu nieodżałowanego śp. Pana Zygmunta, gdy szacowny Zarząd rzeczonego Stowarzyszenia osiąga średnią wieku lat ok. 70 i niezadługo wymagał będzie ani chybi przejęcia pałeczki – oby nie całkiem uwiędłej.**

*Andrzej Kotyła*



Mówię, jak jest

# Skąd się biorą pieniądze w samorządzie

**Kiedyś, u zarania samorządu, zasadniczo było tak: wybrałeś sobie mądrego wójta/burmistrza/starostę itd., to miałeś dobrze: powstawały drogi, przedszkola, jakoś tam działały szpitale. Dałeś się, wraz z sąsiadami, omamić jakiejś ofermie - nie powstawały. Teraz w sumie też, tylko na inne rzeczy trzeba uważać.**

W 2015 roku nastąpiła jednak zasadnicza zmiana: Warszawka zaczęła „wiedzieć lepiej" i być najważniejsza. Samorząd (szczególnie gminny) zaczął mieć mniej własnych pieniędzy pozwalających na inwestycje. Dlaczego? Bo m.in. obniżki podatków wprowadzone przez PiS zmniejszały PIT, który trafiał w dużej części do gmin właśnie. Więc kluczowe stały się udające czeki „kartoniki" - dotacje np. na drogi, przyznawane z rozmaitych programów rządowych i marszałkowskich. I tu zasada się zmieniła: miałeś dobrego wujka w Lublinie albo Warszawie - miałeś dobrze! Nie miałeś - to rozmaicie...

Najnormalniej jest w tzw. „miękkich" konkursach w obszarach kultury, oświaty, spraw społecznych itd. Z trzech powodów. Po pierwsze to zwykle drobne kwoty, po które cwaniaczkom nie chce się czasem schylić, więc sprawa idzie na żywioł. Po drugie: często na górze gdzieś siedzą kompletne ćwoki, które nie wiedzą, o co tam w tej kulturze, jakichś teatrach, muzeach czy bibliotekach, w ogóle chodzi i nie bardzo wiedzą nawet jak to spieprzyć. Po trzecie, najważniejsze: operatorami są często fundacje czy stowarzyszenia, gdzie zachowało się więcej poczucia misji i chęci czynienia dobrze. Nawet jak coś schrzanią to nie dlatego, że chcą źle. Wiwat Trzeci Sektor.

Ale my rozmawiamy o poważnych pieniądzach. Co byśmy nie gadali, to jednak w każdym naborze na końcu siedzi człowiek, a nie maszyna. Oczywiście kluczem jest dobrze przygotowany wniosek, to pewnie z 80 proc. (tak na oko...) sukcesu. Ale zostają jeszcze marginesy - i to z obu stron. Na to, żeby albo mieć gdzieś przyjaciół (choćby takich co zadzwonią i powiedzą: stary, to trzeba inaczej...), albo przynajmniej nie mieć wrogów. Albo chociaż, jeżeli już mieć - bo jak ktoś jest chłop, a nie troczki od kaleson, to jakichś mieć powinien... - to chociaż nie takich „do białości" i nie w takich miejscach, że mogą nam (a w zasadzie naszej społeczności) pomóc albo zaszkodzić. Albo - to kluczowe - mieć możliwość, chęci i umiejętność budowania sojuszy wokół konkretnych spraw, czasem opartych choćby o to, że się zwyczajnie kogoś lubi albo jest z jednej parafii.

Zakończę anegdotką. Pamiętam, jak przed wyborami prezydenckimi latem 2020 roku przyjechał do Radzynia premier Mateusz Morawiecki, zachęcać do głosowania na Andrzeja Dudę. Odbył się taki numer: zwołano wszystkich wójtów i każdy dostawał „kartonik" (Wohyń najmniej, krzywdy przeciw Wohyniowi się nie przedawniają...) i jednocześnie kolportowano ulotkę, w której wszyscy włodarze udzielali Dudzie poparcia. W operację było zaangażowanych w naszym powiecie coś z 10 milionów złotych publicznych pieniędzy na zachętę, plus chyba wóz strażacki... Oczywiście, naprawdę to nie wszyscy wójtowie popierali i ja się do tej pory z niektórych, zwłaszcza z jednego, z tego powodu tego podpisu nabijam. Ale przecież wiem, że uczynił *pro publico bono*... Bo ludzie wynajmują sobie wójtów czy starostów nie po to, żeby pokazywali na każdym kroku, jacy są mądrzy, tylko żeby wspólnota się rozwijała.

**Może nam się nie podobać, ale tak to działa.**

*Zbigniew Smółko*



Radek z Radzynia

# 1 mln 148 tysięcy i 23 złote

**Fundacja Stocznia przeprowadziła analizę kwot przekazywanych przez Polaków na rzecz Organizacji Pożytku Publicznego w ramach 1,5% podatku. Dane, które przerobiono, dotyczą roku 2023, nie mniej jednak, przyjmijmy, że obecnie jest podobnie.**

Udało mi się, zawęzić obszar poszukiwań, do płatników rozliczających się w Urzędzie Skarbowym przy ulicy Lubelskiej w Radzyniu Podlaskim i kwoty 1.148.023 zł. Czyli do hojności mieszkańców naszego powiatu.

W całym kraju blisko jedną trzecią wpłat zgarniają trzy największe podmioty i u nas nie odbiegamy od trendów ogólnopolskich, bo przekazaliśmy im 40 proc. Na podium fundacje: Zdążyć z pomocą, Siepomaga i Avalon. To organizacje parasolowe, które umożliwiają zbiórki na rzecz indywidualnych osób, również mieszkańców naszego powiatu, których leczenie wymaga góry pieniędzy. Niestety nie da się pozyskać informacji, ile złotówek wraca do potrzebujących z naszych okolic. Za to już na kolejnej pozycji Lubelskie Hospicjum dla Dzieci - 53.578 zł. I teraz najciekawsze, przynajmniej dla mnie, czyli ile potrafimy przekazać lokalnie, dla radzyńskich OPP.

Już na dziewiątym miejscu - Ósmy Kolor Tęczy z kwotą 27.581 zł, a na jedenastym - Radzyńskie Stowarzyszenie Inicjatyw Lokalnych z sumą wpłat 18.857 zł.

Na dalszych miejscach są jeszcze Podaj Łapę, Stowarzyszenie Razem, OSP w Komarówce i 10 innych, mniej znanych stowarzyszeń.

Łącznie lokalsi dostali 74.489 zł. Sześć i pół procenta z ponad miliona. Co piętnasta złotówka trafia bezpośrednio na konta organizacji, które mają siedziby w naszym powiecie.

Trochę mnie smuci ta statystyka, ale jak pisałem wyżej, sporo wpłat wraca poprzez organizacje parasolowe. Chyba nic nie stoi na przeszkodzie, by taką organizacją pośredniczącą został Ósmy Kolor Tęczy. Taki pomysł.

**Z pozytywów - Brawo MY! Co roku wpływy z PIT rosną, więc coraz więcej naszych darowizn trafia za pomocą 1,5% do potrzebujących. Nie zapomnijcie Państwo przy rozliczeniach PIT. Do końca kwietnia macie czas.**

*Radosław Grudzień*

RAD

eprasa.pl b88d5f3cf7

# Jurkiewicz: To wspólny sukces, nie tylko mój. Sam bym tego nie zrobił

**Z wójtem gminy Wohyń, Tomaszem Jurkiewiczem rozmawiamy o inwestycjach, potrzebach gminy oraz planach na przyszłość. Mieszkający w stolicy powiatu włodarz opowiada także o tym, jak sprawdza się model, w którym Radzyniem rządzi Wohyniak, a Wohyniem odwrotnie.**



Fot...

- Z końca w koniec mamy prawie 30 km, wiele dróg jest już zmodernizowanych, ale jeszcze kilka ważnych czeka na swoją kolej. Składamy wnioski o dofinansowanie, jak tylko pojawia się jakiś nabór. W tym roku zamierzamy wykonać przebudowę drogi Ossowa-Stara Wieś i Ostrówki-Piaszczyny, na liście rezerwowej czeka Suchowola ul. Kolonia i Świerże. Za niedługo ruszy budowa sceny plenerowej w Bojanówce - opowiada Tomasz Jurkiewicz




„Sprawa dwukadencyjności nie została jeszcze ostatecznie rozstrzygnięta. Nad jej uchyleniem trwają w prace parlamentarne. W tej kadencji zostały jeszcze 3 lata, trochę jeszcze chciałbym zrobić w gminie. Nie wiem jeszcze, co będę robił po tym czasie" - słyszymy od wójta Wohynia, zapytanego o dalsze plany

**W Co udało się w gminie od ostatnich wyborów? Jaki jest Pana, jako wójta, największy sukces?**

Ludzie. Bezspornie największy sukces to zespół, który udało się tutaj w Wohyniu zbudować. Jako wójt pracuję ze wszystkimi radnymi, sołtysami, dyrektorami szkół i kierownikami. Mam dobrych pracowników i w urzędzie, i w GOPS-ie, i w ZAS-ie, i w szkołach, i w GCK-u. Mam do nich zaufanie, choć nie zawsze wszystko wychodzi nam wzorowo. Umiemy ze sobą pracować i wspólnie ponosić odpowiedzialność. Myślę, że dzięki tej zgodzie wiele rzeczy nam się udaje. Tylko w tej kadencji możemy pochwalić się zakończoną za wiele milionów złotych przebudową ujęcia wody w Wohyniu czy rozbudową oczyszczalni ścieków. Zakończyliśmy dwie kolejne linie kanalizacji sanitarnej. Wymieniliśmy też oświetlenie uliczne na LEDy w całej gminie, przebudowaliśmy kilka dróg w Bezwoli, Wohyniu, Ostrówkach. Wspólnie z powiatem super wyszła droga Ostrówki-Lisiowólka-Ustrzesz, Wólka Zdunkówka, Ossowa-Żulinki, w zeszłym roku Suchowola. Do tego usuwamy azbest, kupiliśmy maszyny komunalne, agregaty i sprzęt dla strażaków, inwestujemy w oświatę i kulturę. Corocznie organizujemy Jarmark Wohyński i zajęcia dla seniorów w dwóch klubach. Za chwilę ruszy gminna wypożyczalnia sprzętu rehabilitacyjnego, prawdopodobnie i żłobek. Powstają u nas nowe działalności gospodarcze. To wspólny sukces, nie tylko mój. Sam bym tego nie zrobił.

**W W Wohyniu nie działa zbyt wiele klubów sportowych. Macie na to pomysł?**

Rzeczywiście, sport zespołowy nie jest naszą silną stroną. Próbowaliśmy kilkukrotnie reaktywować sekcję piłki nożnej, bo Gmina Wohyń miała tradycje drużyny Tornado-Branica -Wohyń. Ogłaszaliśmy konkursy ofert z gminnym finansowaniem, pomagało na krótko. W dłuższej perspektywie te sekcje nie przetrwały. Mieliśmy w poprzednich latach z treningami piłkarskimi u nas i Victorię Parczew, i Orła Czemierniki. Nie było zainteresowania naszej młodzieży, żeby podjąć treningi. Mamy za to w Wohyniu sekcję karate, siatkarzy młodzieżowych i starszych w lidze old-boys, dobrze rokuje tenis stołowy, kwitnie turystyka rowerowa.

**W Czego dalej potrzebuje gmina Wohyń? Jakie inwestycje są i będą realizowane?**

Pewnie takiej zgody i spokoju jak dotychczas. A ze spraw inwestycyjnych, to zależy nam nadal na drogach i chodnikach. Z końca w koniec mamy prawie 30 km, wiele dróg jest już zmodernizowanych, ale jeszcze kilka ważnych czeka na swoją kolej. Składamy wnioski o dofinansowanie, jak tylko pojawia się jakiś nabór. W tym roku zamierzamy wykonać przebudowę drogi Ossowa-Stara Wieś i Ostrówki -Piaszczyny, na liście rezerwowej czeka Suchowola ul. Kolonia i Świerże. Za niedługo ruszy budowa sceny plenerowej w Bojanówce. Ponadto obecnie realizujemy budowę kanalizacji sanitarnej Bezwola-Bojanówka, rozpoczynamy dostosowanie Zespołu Szkół w Wohyniu do wymogów przeciwpożarowych. Trwają prace remontowe przy zabytkowych kościołach w Wohyniu i w Suchowoli.

**W Czy Pana zdaniem sprawdza się model, w którym Wohyniem rządzi Radzyniak, a Radzyniem mieszkaniec gm. Wohyń?**

Akurat o to najlepiej spytać mieszkańców. Mnie wystarcza satysfakcja, że po pierwszej kadencji zdobyłem w ostatnich wyborach na wójta prawie 400 głosów więcej niż wcześniej. Myślę, że to dobry wskaźnik oceny starań moich i mojego zespołu. Traktuję to jako duże zaufanie, wyróżnienie, ale i duże zobowiązanie do solidnej pracy.

**W Przy obecnie obowiązującej dwukadencyjności nie grozi Panu już fotel wójta. Ma Pan na siebie pomysł?**

Sprawa dwukadencyjności nie została jeszcze ostatecznie rozstrzygnięta. Nad jej uchyleniem trwają w prace parlamentarne. W tej kadencji zostały jeszcze 3 lata, trochę jeszcze chciałbym zrobić w gminie. Nie wiem jeszcze, co będę robił po tym czasie.

**W Prosimy, żeby opowiedział Pan czytelnikom coś ciekawego o sobie. Jak wolny czas spędza wójt gminy Wohyń?**

Chętnie spędzam czas z rodziną, gram w planszówki i „sabotażystę". Lubię teatr z żoną, czytam książki, jeżdżę motocyklem. Nieszczególnie radzę sobie w kuchni, ale specjalizuję się w plackach ziemniaczanych, hot-dogach i zupach mlecznych. Dziękuję za rozmowę.

*kb*

# Co powstanie w gminie Radzyń i gdzie będzie można budować?

Wójt gminy Radzyń Podlaski ogłosił rozpoczęcie konsultacji społecznych projektu planu ogólnego – a mieszkańcy mogą mieć realny wpływ na jego ostateczny kształt.

Konsultacje potrwają od 14 kwietnia do 12 maja. Plan ogólny to jeden z najważniejszych dokumentów planistycznych. Określa m.in., gdzie będzie można budować, jak rozwijać infrastrukturę oraz jakie tereny pozostaną zielone lub chronione. Projekt wraz z prognozą oddziaływania na środowisko został już udostępniony do wglądu. Mieszkańcy mogą zapoznać się z nim w siedzibie Urzędu Gminy przy ul. Warszawskiej 32 (pokój nr 9) oraz w Biuletynie Informacji Publicznej.

Konsultacje prowadzone są w kilku formach. Najważniejsze z nich to możliwość składania uwag do projektu, ankieta konsultacyjna dostępna przez cały okres trwania konsultacji i spotkanie otwarte.

To ostatnie odbędzie się 27 kwietnia o godzinie 16 w dużej sali konferencyjnej Urzędu Gminy.

Uwagi można składać wyłącznie na specjalnym formularzu. Dokument dostępny jest w urzędzie oraz w wersji online.

Wnioski można przekazać osobiście w urzędzie, pocztą tradycyjną, mailowo, przez ePUAP lub e-doręczenia. Termin jest jeden – 12 maja. Po tej dacie zgłoszenia nie będą rozpatrywane.

Za rozpatrzenie uwag odpowiada wójt gminy. Każdy, kto składa opinię, musi podać swoje dane – m.in. imię i nazwisko oraz adres. Samorząd podkreśla, że to szansa na realny wpływ na rozwój gminy. W praktyce oznacza to decyzje, które mogą mieć znaczenie na lata – zarówno dla mieszkańców, jak i inwestorów. Warto więc nie odkładać tego na później.

*kb*

RAD

# Chemiczny sukces

**To wynik, który zwraca uwagę nie tylko w skali szkoły, ale i całego kraju. Szymon Fuga, uczeń klasy 2a I Liceum Ogólnokształcącego w Radzyniu, zdobył III miejsce w Ogólnopolskim Konkursie Chemicznym „Alchemik" w edycji 2025/2026.**

Jak informuje szkoła, aż 15 uczniów zostało wyróżnionych za bardzo dobre wyniki w konkursie. W tym gronie znaleźli się:

Kamila Mazurek (4a), Maciej Jazgarski (3a), Maja Gąsior (1a), Szymon Gomółka (3a), Joanna Kojtych (3a), Bartosz Gmur (1a), Amelia Kłos (2a), Nikola Niewęgłowska (4a), Maria Wisznicka (4a), Julia Nadolna (2a), Aleksandra Zykubek (4a), Antonina Krawiec (3a), Amelia Sobieszek (3a), Radosław Niebrzegowski (1a) oraz Julita Lipska (2a).

Łącznie w tegorocznej edycji konkursu udział wzięło 34 uczniów radzyńskiego liceum.

Uczniów do konkursu przygotowywała nauczycielka chemii Iwona Fuga. Jak podkreśla szkoła, jej zaangażowanie i wsparcie odegrały istotną rolę w osiągniętych wynikach.

Wysoka frekwencja oraz liczne wyróżnienia pokazują, że chemia w radzyńskim liceum cieszy się dużym zainteresowaniem i stoi na wysokim poziomie.

To kolejny przykład, że uczniowie z Radzynia potrafią skutecznie rywalizować na arenie ogólnopolskiej – i sięgać po miejsca na podium.

*kb*

eprasa.pl b88d5f3cf7

Koniec procesu za przejechanie autem po znajomym

# Prokurator: „Usiłowanie zabójstwa”, obrona: „Wypadek”

**POWIAT RYCKI: Dwukrotnie, zdaniem śledczych, Oskar K. umyślnie przejechał swoim osobowym seatem po swoim znajomym. Dla pokrzywdzonego skończyło się to poważnymi obrażeniami i zeszpeceniem ciała. Prokurator domaga się długoletniej odsiadki dla sprawcy, obrona oczekuje uniewinnienia.**



Oskar K. został doprowadzony do sali rozpraw z aresztu, w którym przebywa od stycznia ub.r. Na zakończenie procesu dowodził swojej niewinności

### Połamane nogi i trwałe zeszpecenie

Opinia biegłego z zakresu medycyny była ostatnim elementem toczącego się przed Sądem Okręgowym w Lublinie procesu Oskara K., oskarżonego o umyślne przejechanie autem po swoim znajomym. Do tego dramatycznego zdarzenia doszło na początku stycznia ub.r. na ul. Podchorążych w Dęblinie.

Śledczy ustalili, że obecnie 28-letni Oskar K. siedząc za kierownicą swojego Seata Altea, uderzył autem 34-letniego mieszkańca Dęblina w prawy bok, wskutek czego ten przewrócił się na podłoże, a potem dwa razy po nim przejechał, najpierw jadąc do przodu, a następnie cofając. Zaraz po tym makabrycznym zdarzeniu Oskar K. miał jakby nigdy nic odjechać z miejsca zdarzenia.

Pokrzywdzony doznał poważnych obrażeń ciała i trafił do szpitala. Miał połamane nogi, m.in. na wysokości bioder. Wspomniana opinia medyczna wskazała, że 34-latek doznał trwałego uszczerbku na zdrowiu. A co więcej, w wyniku przejechania jego prawa noga uległa wizualnym zmianom i w efekcie doznał on istotnego zniekształcenia i oszpecenia ciała.

Z takimi wnioskami z opinii biegłego polemizował obrońca oskarżonego oraz sam Oskar K.

- Nie ma dowodów, że czyn mojego klienta doprowadził do trwałego zeszpecenia u pokrzywdzonego. A może ono powstało w wyniku zaniechania leczenia po zdarzeniu? Kwestia operacji wiąże się z rehabilitacją - dowodził mecenas Patryk Przepiórka na ostatniej rozprawie, w środę, 15 kwietnia.

- Chłopaki z osiedla mówili mi, że on od dawna chodzi bez żadnych kul. Ale była też sytuacja, gdy pokrzywdzony przyszedł na salę o kulach, a później moja mama go nagrała, jak normalnie stał na nogach, nie było widać po nim wielkiego poszkodowania. On jest poszkodowany, ale nie w takim stopniu, jak on twierdzi - przekonywał sąd Oskar K.

### Długoletnia odsiadka?

Proces zakończył się 15 kwietnia. Prokurator Ziemowit Sułek nie ma wątpliwości, że zebrane dowody pozwalają uznać Oskara K. za winnego usiłowania zabójstwa, przy czym skutkiem jego działań jest ciężki uszczerbek na zdrowiu oskarżonego.

- Najechania nie miały charakteru nieumyślnego. Biorąc pod uwagę pojazd, trzeba przyjąć, że oskarżony zmierzał nie tylko do spowodowania jakichkolwiek obrażeń u pokrzywdzonego, ale do pozbawienia życia. Ważna jest kwestia użytego narzędzia, ale również zachowanie oskarżonego, zarówno przed, jak i bezpośrednio po zdarzeniu - dowodził Ziemowit Sułek, prokurator rejonowy w Rykach.

Zwracał też uwagę na zeznania świadka, czyli współpasażera Oskara K. Prokurator oczekuje skazania oskarżonego na dziesięć lat pozbawienia wolności.

Pełnomocnik oskarżyciela posiłkowego, czyli pokrzywdzonego, oczekuje dodatkowo zasądzenia zakazu kontaktowania się i zbliżania się dla Oskara K. na 100 m do pokrzywdzonego na okres pięciu lat.

### „Nie zauważyłem go”

Zdaniem obrony to zdarzenie było niefortunnym wypadkiem i nie ma tu mowy o umyślnym działaniu Oskara K. Adwokat podkreślał niską prędkość samochodu, wskazaną przez biegłego - 15 km/h.

- Gdyby działał z zamiarem pozbawienia życia, to nie uderzyłby pokrzywdzonego prawą stroną pojazdu, tylko jego środkiem. Prędkość 15 km/h nie może doprowadzić do utraty życia. Prokuratura nie wykazała, jaki miał być motyw mojego klienta - mówi mecenas.

- Nie jestem niewinny tego występku, bo moja nieuwaga wpłynęła na przebieg zdarzenia - przyznał Oskar K., ale podkreślał, że to był wypadek. - Nie miałem żadnego zamiaru cokolwiek mu zrobić. Chciałem podjechać pod blok, nie zauważyłem go. Przepraszam pokrzywdzonego za to. Nie udzieliłem mu pomocy, uciekłem z miejsca zdarzenia - dodał.

Obrona domaga się uniewinnienia. Wnosiła także o uchylenie tymczasowego aresztowania Oskara K., który od stycznia ub.r. przebywa za kratami. Sąd się na to nie zgodził.

### Teraz wyrok

Wyrok w tej sprawie zostanie ogłoszony jeszcze w kwietniu. Sąd zasygnalizował, że rozważa zmianę kwalifikacji prawnej czynu Oskara K. z usiłowania zabójstwa na umyślne spowodowanie ciężkiego uszczerbku na zdrowiu. Jest to zagrożone karą od trzech do 20 lat pozbawienia wolności.

*Dominik Smagała*

Właściciel psów, które zagryzły człowieka, nie godzi się z wyrokiem

# Prośba o ułaskawienie przez prezydenta

**POW. LUBARTOWSKI: Dwa psy w typie owczarka belgijskiego uciekły Jerzemu B., a potem zagryzły 48-letniego mężczyznę - tak prawomocnie uznał sąd i skazał mieszkańca Kocka na trzy lata odsiadki. 65-latek, wciąż przebywający na wolności, nie godzi się z wyrokiem. Składał kasację do Sądu Najwyższego, ale bezskutecznie. Teraz swoje nadzieje widzi w Karolu Nawrockim.**

### Makabryczna śmierć w zagajniku

Dwa owczarki belgijskie pod koniec lipca 2022 roku uciekły z posesji obecnie 65-letniego Jerzego B. znajdującej się we wsi Krępa w gminie Jeziorzany (powiat lubartowski). Niedługo później w sąsiadującym z Krępą Skarbieszu dramatyczną śmierć w jednym z tamtejszych zagajników poniósł 48-letni Mariusz K., mieszkaniec gminy Baranów (powiat puławski).

Na ciele Mariusza K. były ślady ugryzień. Według ustaleń policji pokrzywdzony został zaatakowany przez dwa duże psy w typie owczarka belgijskiego. Prawdopodobnie usiłował schronić się na drzewie, ale psy dopadły go, ściągnęły i śmiertelnie pogryzły.

Wezwani na miejsce policjanci i doświadczony pracownik schroniska nie byli w stanie złapać agresywnych psów, które skryły się na jednej z pobliskich działek. Jednego z czworonogów odstrzelono, drugi zbiegł. Jego truchła ostatecznie nie odnaleziono.

Prokuratura postawiła Jerzemu B. szereg zarzutów, m.in. narażenia pokrzywdzonego 48-latka na bezpośrednie niebezpieczeństwo utraty życia lub ciężkiego uszczerbku na zdrowiu. Oskarżony od początku nie przyznawał się do popełnienia zarzucanych mu czynów.

W czerwcu 2024 roku Sąd Rejonowy w Lubartowie uznał Jerzego B. za winnego zarzucanych mu czynów i skazał go za to na trzy lata pozbawienia wolności.

Obrona 64-latka złożyła apelację od tego rozstrzygnięcia. Oskarżony pozostawał na wolności. Sprawę rozstrzygał Sąd Okręgowy w Lublinie. Prawomocny wyrok zapadł w lutym ub.r. Decyzja sądu pierwszej instancji została utrzymana w mocy.

### Poszedł po ratunek do Sądu Najwyższego

Obrona skazanego Jerzego B. wystąpiła do Sądu Najwyższego o kasację wyroku. Według obrony sąd, wydając wyrok, uznał, że 23 lipca 2022 roku psy należące do Jerzego B. pogryzły pokrzywdzonego, co skutkowało jego zgonem, podczas gdy na sprawstwo Jerzego B. wskazuje tylko jedna poszlaka w postaci niewielkich fragmentów skóry pokrzywdzonego ujawnionych w przewodzie pokarmowym jednego z psów należących do Jerzego B. Zdaniem obrony nie zweryfikowano, czy nie znalazły się one tam już po śmierci Mariusza K. Ponadto nie ustalono dokładnego czasu zgonu pokrzywdzonego, którego zwłoki w momencie odnalezienia były już dotknięte procesem gnilnym i zagnieździły się już w nim larwy.

Obrona nie zgadza się z argumentacją sądu, że Jerzy B. wiedział, że jego psy przejawiają agresję wobec ludzi i że mogą zaatakować postronne osoby. Obrońca wniósł o zmianę zaskarżonego wyroku i uniewinnienie Jerzego B. ewentualnie uchylenie wyroku i przekazanie sprawy do ponownego rozpatrzenia przez Sąd Rejonowy w Lubartowie.

### Kasacja odrzucona

Sąd Najwyższy odrzucił wnioski obrony. Krytycznie ocenił argument o jednej poszlace wskazującej na winę skazanego. Według sądu takich poszlak jest znacznie więcej: ślady łap, przebywanie psów w pobliżu miejsca znalezienia zwłok, wcześniejsza agresja psów wobec osób przygotowujących rajd rowerowy i sposób, w jaki atakowały świadków. Sąd przypomniał zeznania policjantów, w tym funkcjonariusza będącego przez 10 lat przewodnikiem psa służbowego, który zeznał, że tak agresywnych psów jeszcze nigdy nie widział. Sąd Najwyższy wskazał, że właściciel psów zdawał sobie sprawę z ich agresywności, o czym mają świadczyć zeznania świadków zaatakowanych przez psy kilka dni przed śmiercią Mariusza K. Według nich psy zaprzestały ataku, gdy właściciel je odwołał. - Był świadomy zagrożenia, skoro je dostrzegł i interweniował - argumentuje Sąd Najwyższy.

Sąd Najwyższy uznał, że kasacja nie zasługuje na uznanie.

### Prośba do Karola Nawrockiego. O łaskę

Wobec wyczerpania środków odwoławczych, Jerzy B. postanowił wystąpić z prośbą o ułaskawienie do prezydenta RP. To działanie polegające na tym, że osoba skazana (lub osoby do tego uprawnione) prosi głowę państwa o darowanie lub złagodzenie kary prawomocnie orzeczonej. Prezydent RP może ułaskawić każdą osobę prawomocnie skazaną za przestępstwa przez sądy powszechne, a także ukaraną za wykroczenia. Akt łaski oznacza całkowite lub częściowe darowanie kary. Sąd Rejonowy w Lubartowie przekazał sprawę ułaskawienia do Sądu Okręgowego w Lublinie. W obu tych sądach opiniowano prośbę Jerzego B. negatywnie, pozostawiając ją bez dalszego biegu.

- Decyzja Sądu Okręgowego w Lublinie, który pozostawił bez rozpoznania prośbę Jerzego B. o ułaskawienie, zamyka procedurę. Musi bowiem być chociaż jedna opinia pozytywna, żeby akta zostały przekazane dalej - wyjaśnia sędzia Marta Śmiech, rzecznik Sądu Okręgowego w Lublinie. - W prośbie podnoszono okoliczności o charakterze zdrowotnym, jak również sytuację rodzinną oskarżonego - dodaje sędzia.

Prośbę o ułaskawienie można też złożyć bezpośrednio do prezydenta RP. W takiej sytuacji jest ona przekazywana prokuratorowi generalnemu. Może on postępowanie o ułaskawienie wszcząć z urzędu i żądać przedstawienia sobie akt sprawy z opiniami sądów albo przedstawić akta prezydentowi RP bez zwracania się o opinię. W ramach procedury ułaskawienia prokurator generalny może też wstrzymać wykonanie kary lub zarządzić przerwę w jej wykonaniu.

Jest także taki przepis: prokurator generalny przedstawia prezydentowi RP akta sprawy lub wszczyna z urzędu postępowanie o ułaskawienie w każdym wypadku, kiedy prezydent tak zadecyduje.

### Wciąż jest na wolności. Do 13 maja

Po wyroku z lutego ub.r. Jerzy B. powinien trafić do zakładu karnego. Jego obrońca złożył jednak wniosek o odroczenie wykonania kary. Sąd przystał na takie rozwiązanie, i to już dwukrotnie.

- Podstawą odroczenia jest konieczność leczenia specjalistycznego skazanego. Przedłożono dokumentację medyczną. Sąd doszedł do wniosku, że natychmiastowe wykonanie kary pociągnęłoby dla skazanego zbyt ciężkie skutki - informowała wówczas sędzia Marta Śmiech, rzecznik Sądu Okręgowego w Lublinie.

Odroczenie może być udzielone kilkukrotnie, jednakże łączny okres odroczenia nie może przekroczyć roku. I właśnie wkrótce mija ten roczny termin - odroczenie obowiązuje do 13 maja br. Jeszcze do ub. tygodnia do sądu nie wpłynął żaden wniosek od Jerzego B. lub jego pełnomocników z ewentualnym wnioskiem o jakąkolwiek formę uniknięcia kary pozbawienia wolności przez skazanego.

*Dominik Smagała*

WSP

eprasa.pl b88d5f3cf7

# Badania przełożone, pacjenci wkurzeni

**Nawet o kilka miesięcy dłużej na badania - rezonansem, czy tomografem - będą musieli czekać pacjenci, którzy chcieli je wykonać w puławskim szpitalu. Wszystko przez decyzję prezesa NFZ, która ogranicza ilość przeprowadzanych badań. - Musimy się dostosować - rozkłada ręce dr Marek Paździor, dyrektor SP ZOZ w Puławach.**

Od kwietnia tego roku weszło w życie nowe zarządzenie prezesa Narodowego Funduszu Zdrowia. Zgodnie z regulacjami, placówki medyczne mają określone limity wykonywanych badań w ramach kontraktów z NFZ. W przypadku ich przekroczenia, czyli tzw. nadwykonań, Fundusz nie będzie już pokrywał pełnych kosztów. Zamiast tego zapłata wyniesie jedynie 50 lub 60 procent wartości świadczenia – w zależności od rodzaju badania.

To istotna zmiana w porównaniu do wcześniejszych lat, kiedy część nadwykonań była refundowana w całości lub w wyższym stopniu, szczególnie w sytuacjach zwiększonego zapotrzebowania na diagnostykę.

Dodatkowym wyzwaniem dla szpitali i przychodni jest czas oczekiwania na rozliczenie nadwykonań. Jak wynika z dostępnych informacji i praktyki funkcjonowania systemu, placówki mogą czekać na wypłatę środków nawet do kilkunastu miesięcy. W praktyce oznacza to konieczność finansowania części świadczeń z własnych budżetów przez długi okres.

## Telefon: Przekładamy badanie

Nowe regulacje uderzają wprost w pacjentów, którzy będą musieli dłużej czekać na badania. Zmiany już odczuwają ci, którzy zapisali się na badania w szpitalu w Puławach. Od pewnego czasu personel obdzwania pacjentów, by poinformować o przesunięciu w czasie terminu badania.

Jak podkreśla dr Marek Paździor, dyrektor SP ZOZ w Puławach, zmiana ta dotyczy pacjentów ambulatoryjnych, którzy ze skierowaniami na badania przyjeżdżają tu z różnych stron regionu. Pacjenci przebywający w szpitalu i trafiający na SOR, onkologiczni i do 18 r. życia są diagnozowani bez ograniczeń.

- Co możemy zrobić? Niektóre przepisy w pewnych obszarach mogą się nam nie podobać, ale jako publiczny podmiot musimy się do nich dostosować z jak najmniejszą niewygodą dla pacjenta - mówi dr Marek Paździor, dyrektor SP ZOZ w Puławach i dodaje:

- Musimy urealnić ilość limitów punktowych na dany miesiąc.

Przez pierwsze trzy miesiące roku badania w puławskim szpitalu były wykonywane bez limitu, ich ograniczenie nastąpiło od kwietnia.

- Największe ograniczenia dotyczą rezonansu magnetycznego, mniejsze w tomografii komputerowej, gastroskopii i kolonoskopii - informuje dyrektor Paździor.

W praktyce wygląda to tak, że pacjenci, którzy mieli skorzystać z diagnostyki teraz, muszą uzbroić się w cierpliwość i czekać na nowy termin kilka miesięcy. Jak zapewnia dyrektor Sp. ZOZ w Puławach, badania są przekładane, ale zostaną zrealizowane jeszcze w tym roku.

## Czarnek: Zabrać telewizji, dać na badania

O sytuacji mówił ostatnio Przemysław Czarnek, kandydat PiS na premiera. Zaznaczył, że dyrektorzy szpitali już widzą koniec płynności finansowej, brak możliwości płacenia lekarzom, pielęgniarkom, czyli zamykanie oddziałów.

- Natomiast to, co już jest teraz, czyli efekt tego ograniczenia środków finansowych na diagnostykę, na badania rezonansem magnetycznym, tomografią komputerową, kolonoskopii, gastroskopii, widzimy już dzisiaj na korytarzach szpitali. W samych tylko Puławach z blisko 900 badań miesięcznie następuje redukcja do 100, czyli 800 pacjentów jest z kwitkiem odsyłanych. To nie są pacjenci, którzy przyszli upiększyć włosy, tylko to są ludzie, którzy mają konkretne schorzenia, na które cierpią, którzy zostali skierowani na rezonans magnetyczny, ponieważ trzeba zdiagnozować, co im jest. To są ludzie, którzy umrą, dlatego że nie mają tego badania - przekonywał Przemysław Czarnek.

## Poseł zaproponował kilka rozwiązań

Ocenił, że sytuacja jest „dramatyczna, ale to, co najbardziej dotyka pacjentów, to jest brak możliwości zbadania się, a w związku z tym brak możliwości zastosowania wobec nich odpowiedniej terapii". Zaproponował rozwiązania.

- Donald Tusk chce zaoszczędzić 800 mln zł, odbierając Polakom niezbędne badania diagnostyczne. Te pieniądze są! Wystarczy je zabrać z dotacji dla TVP w likwidacji i zamrożonych rosyjskich aktywów. Składam projekt ustawy, który to zagwarantuje. Panie Tusk, odwagi, chyba nie boi się Pan Putina? - czytamy na profilu Facebook Przemysława Czarnka.

*Marta Pietroń*

# Włamał się do kiosku i... jadł ciasta. Nietypowy „łup" złodzieja łasucha

**20-letni mieszkaniec Lublina został zatrzymany przez policję po włamaniu do kiosku piekarniczego przy ulicy Zana. Mężczyzna po wybiciu szyby dostał się do wnętrza obiektu, gdzie zamiast pieniędzy lub wartościowych przedmiotów sięgnął po znajdujące się tam ciasta, które zaczął spożywać na miejscu.**



Fot.KMP Lublin

**Mężczyzna po wybiciu szyby dostał się do wnętrza obiektu, gdzie zamiast pieniędzy lub wartościowych przedmiotów sięgnął po znajdujące się tam ciasta, które zaczął spożywać na miejscu**

Do zdarzenia doszło w poniedziałek późnym wieczorem. O sytuacji służby zostały powiadomione przez pracownika ochrony z sąsiedniego budynku, który zauważył podejrzanego mężczyznę przebywającego w piekarni. Na miejsce skierowano patrol policji, który zatrzymał 20-latka.

Mężczyzna miał obrażenia rąk, prawdopodobnie powstałe w trakcie forsowania zabezpieczeń. Został przewieziony do szpitala, gdzie udzielono mu pomocy medycznej.

W trakcie dalszych czynności funkcjonariusze ujawnili przy zatrzymanym marihuanę oraz mefedron. Badanie wykazało również, że znajdował się on pod wpływem alkoholu – miał prawie 2 promile w organizmie.

Zatrzymany tłumaczył, że myślał, iż znajduje się we własnym domu, jednak jego wyjaśnienia nie zwalniają go z odpowiedzialności karnej.

*Magdalena Kołcon*

# Jest nowy dyrektor Poleskiego Parku Narodowego



Fot.Poleski Park Narodowy

**Nowy dyrektor pełni stanowisko od 1 kwietnia**

**Grzegorz Łukaszuk został powołany na stanowisko dyrektora Poleskiego Parku Narodowego.**

Z Poleskim Parkiem Narodowym Łukaszuk związany jest od 2006 roku. W tym czasie zajmował stanowiska referenta, adiunkta oraz kierownika zespołu, a od 2024 roku pełnił funkcję zastępcy dyrektora. Ma bogate doświadczenie w zakresie zarządzania, ochrony przyrody, udostępniania obszaru parku narodowego oraz planowania przestrzennego zgodnie z zasadami zrównoważonego rozwoju. Jest absolwentem Wydziału Ochrony Środowiska Prywatnej Wyższej Szkoły Ochrony Środowiska w Radomiu.

W 35-letniej historii parku stanowisko dyrektora pełnili: Zbigniew Karbowski, Dariusz Piasecki oraz Jarosław Szymański.

*GR*

# McDonald`s planuje ofensywę w Lublinie

**Dwie nowe restauracje McDonald`s mają powstać w Lublinie. W przypadku jednej z lokalizacji inwestor uzyskał już pozwolenie na budowę.**

W Lublinie znajduje się osiem restauracji McDonald`s. Mieszczą się one przy Krakowskim Przedmieściu, ul. Puławskiej, ul. Lipowej, Chemicznej, a także przy al. Spółdzielczości Pracy, al. Unii Lubelskiej, ul. Witosa i ul. Kraśnickiej.

Mają powstać kolejne restauracje – jedna na terenie centrum handlowego Skende i IKEA przy al. Spółdzielczości Pracy (w miejscu, gdzie obecnie znajduje się plac do nauki jazdy), a druga - na terenie parku handlowego przy ul. Turystycznej.

- Inwestor uzyskał już pozwolenie na budowę restauracji w rejonie ul. Turystycznej. Z kolei postępowanie dla lokalizacji przy centrum Skende i IKEA jest na dużo wcześniejszym etapie. Aktualnie trwa jego weryfikacja pod kątem formalnym i budowlanym - mówi Joanna Stryczewska z biura prasowego ratusza.

McDonald`s przy al. Spółdzielczości pracy będzie najbliższym punktem tej sieci dla mieszkańców Lubartowa. Już teraz licznie odwiedzają centrum handlowe przy ul. Turystycznej w Lublinie. Po zakończeniu budowy ekspresówki na północ od Lublina czas dojazdu do tego miejsca z Lubartowa radykalnie się skróci. Zapewne będą tu więc jeszcze częstszymi gośćmi.

*Grzegorz Rekiel*

WSP

eprasa.pl b88d5f3cf7

# Puławy: Dziecięce drużyny pożarnicze pokazały swoje umiejętności




Fot.Dominik Kęsik

W zmaganiach wzięło udział 27 drużyn. Większość ekip była z województwa lubelskiego, ale w Puławach zjawiły się również MDP z województwa świętokrzyskiego. Na zdjęciu jednostka z Zakrzewa w powiecie lubelskim



Fot.Dominik Kęsik

Swoim pociechom w hali Zespołu Szkół Technicznych kibicowali rodzice

**Puławy zostały gospodarzem I Otwartych Halowych Zawodów Dziecięcych Drużyn Pożarniczych Województwa Lubelskiego. W rywalizacji wzięło udział 27 zespołów z woj. lubelskiego i świętokrzyskiego. Wydarzenie dostarczyło wielu emocji i pokazało ogromne zaangażowanie najmłodszych adeptów pożarnictwa.**

Zawody w hali Zespołu Szkół technicznych im. Marii Skłodowskiej-Curie były okazją do sprawdzenia umiejętności najmłodszych członków drużyn pożarniczych. Uczestnicy mierzyli się w konkurencjach wymagających nie tylko sprawności, ale także współpracy zespołowej czy precyzji.

Po zaciętej i emocjonującej walce pierwsze miejsce zajęła drużyna MDP z Krzewicy w powiecie bialskim. Na drugim stopniu podium uplasował się zespół Dobromierz „Iskierki" z powiatu włoszczowskiego w woj. świętokrzyskim, natomiast trzecie miejsce przypadło drużynie z Rzeczycy w powiecie puławskim.

**Wyniki I Otwartych Halowych Zawodów Dziecięcych Drużyn Pożarniczych Województwa Lubelskiego:**

1. DDP Krzewica
2. DDP Dobromierz „Iskierki"
3. DDP Rzeczyca
4. DDP Dobromierz „Florki"
5. DDP Oblasy „Płomyki"
6. DDP Zakrzew
7. DDP Rogoźnica
8. DDP Ludwin
9. DDP Sławacinek Stary
10. DDP Osiny „Kaczuchy"
11. DDP Kozioł
12. DDP Wierzchoniów
13. DDP Kock
14. DDP Poniatowa-Miasto
15. DDP Dobromierz „Płomyki"
16. DDP Ostrówek I
17. DDP Wakijów
18. DDP Ksawerynów I
19. DDP Osiny „Minionki"
20. DDP Krężnica Jara
21. DDP Piotrkówek
22. DDP Janiszkowice
23. DDP Tarnawka
24. DDP Oblasy „Iskierki"
25. DDP Niedźwiada
26. DDP Ksawerynów II
27. DDP Ostrówek II

*Dominik Kęsik*



**Jakub Matyjaszczyk, Patryk Matyjaszczyk i Łukasz Stefaniuk (opiekun),**

MDP z Ostrówka w powiecie lubartowskim

**- Poświęciliśmy sporo czasu na wspólne treningi i mamy wielką nadzieję, że start pójdzie nam bardzo dobrze - mówi Jakub**
**- Na zawodach biega mi się bardzo dobrze. Mimo że jestem jeszcze mały, biegam już bardzo szybko. W przyszłości chciałbym zostać strażakiem - opowiada Patryk.**
**- Poziom naszej drużyny, jak i samą organizację zawodów oceniam bardzo wysoko. Jest miła atmosfera panująca wśród uczestników. W przygotowaniach młodzieży widać ogromny nakład ciężkiej pracy, co jest niezwykle istotne, ponieważ, to będzie przyszłości naszej straży. Wierzymy w sukces naszych podopiecznych i z pewnością nie zamierzamy wracać do domu bez zdobytego pucharu - tłumaczy pan Łukasz**



**Nikodem Goluch, Monika Wiraszka (opiekun) oraz Zosia Kapłon,**

MDP z Kozła w powiecie puławskim

**- Na razie dobrze nam poszło. Ogólnie jest fajnie i na razie staramy się nie zająć ostatniego miejsca w konkurencji oraz spróbować nie zdobyć żadnych punktów karnych. Zaczęliśmy przygotowania jakieś trzy lub cztery tygodnie temu. Ćwiczyliśmy aż do samych zawodów - mówi Nikodem.**
**- Pierwsza konkurencja wypadła bardzo dobrze. Młodzież pracuje zespołowo mimo tak młodego wieku. Poszło szybko oraz sprawnie, bez żadnych punktów karnych. Jestem z nich naprawdę bardzo dumna, bo mało trenowali, więc naprawdę dają radę. Jestem pod wrażeniem. O podium będzie ciężko, bo mamy tutaj znakomite drużyny z województwa lubelskiego. Liczymy jednak na to, że będziemy się dobrze bawić, a zobaczymy, co z tego ostatecznie wyjdzie - tłumaczy pani Monika**
**- Zawody przebiegają dobrze, są ciekawe konkurencje. Poszło nam dobrze - dodaje Zosia**

# Dostał dwa mandaty, jeden po drugim. Co przeskrobał?

**Tak jazdę zakończył mieszkaniec powiatu puławskiego. Pierwszy mandat dostał za przekroczenie prędkości, drugi - za reakcję na niego.**

W miniony czwartek, 16 kwietnia puławska policja, włączając się w ogólnopolskie działania na drogach powiatu, prowadziła akcję pn. „Kaskadowy pomiar prędkości". Głównym jej celem jest egzekwowanie od kierowców przestrzegania ograniczeń prędkości.

- Skontrolowaliśmy 92 kierujących, ujawniając blisko 90 wykroczeń, z czego 88 dotyczyło przekroczeń prędkości. Jedna osoba straciła prawo jazdy za przekroczenie prędkości powyżej 50 km/h w obszarze zabudowanym - informuje puławska policja.

Jednym ze skontrolowanych tego dnia kierowców był 50-letni mieszkaniec powiatu. Kierujący Audi przekroczył dozwoloną prędkość o 24 km/h. Policjanci ukarali go mandatem w wysokości 300 zł i pięcioma punktami karnymi. To nie spodobało się kierującemu.

- Po przyjęciu mandatu i zakończeniu kontroli kierowca odjechał z miejsca z piskiem opon, wykazując się agresywnym i nieodpowiedzialnym zachowaniem. Policjanci dokonali kolejnego pomiaru prędkości, który wykazał, że mężczyzna ponownie przekroczył dozwoloną prędkość – tym razem o 19 km/h. Kierujący został ponownie zatrzymany do kontroli drogowej. Za kolejne wykroczenie nałożono na niego mandat karny w wysokości 200 złotych oraz dopisano do jego konta 3 punkty karne - dodają stróże prawa.

*Marta Pietroń*

WSP

eprasa.pl b88d5f3cf7

# Witamy na świecie

## Dzieci urodzone w lubartowskim szpitalu



**Juliusz Leszko, Strzyżew**
ur. 14 kwietnia, g. 7.57; 3700 g, 56 cm
rodzice: Natalia, Bartłomiej
rodzeństwo: Aurelia



**Antonina Denisiuk, Biała Podlaska**
ur. 15 kwietnia, g. 21.03; 3940 g, 58 cm
rodzice: Katarzyna, Piotr



**Kubuś Karczmarz, Lubartów**
ur. 15 kwietnia, g. 10.56; 3720 g, 55 cm
rodzice: Magdalena, Dawid
rodzeństwo: Miłosz



**Zuzanna Skubisz, Firlej**
ur. 13 kwietnia, g. 8.50; 3850 g, 57 cm
rodzice: Karolina, Damian
rodzeństwo: Nikodem



**Szymon Karczmarz z tatą, Plebania Wola**
**ur. 14 kwietnia, g. 15.13; 3650 g, 57 cm**
**rodzice: Agata, Mariusz**



**Oliwier Kruczek z tatą, Serokomla**
**ur. 16 kwietnia, g. 10.24; 3380 g, 55 cm**
**rodzice: Marlena, Marcin**

## Dzieci urodzone w łukowskim szpitalu



**Ignacy Augustyniuk**
ur. 6 kwietnia, g. 9.58, 3340 g, 58 cm
rodzice: Joanna i Daniel
rodzeństwo: Mikołaj i Antoś



**Mały Wojownik Maciuś Kosiorek**
ur. 13 kwietnia, g. 9.30, 2080 g, 46 cm
rodzice: Alicja i Krzysztof

# Sto lat pani Genowefy – wyjątkowy jubileusz w Gułowie. Wszystkiego najlepszego i dużo zdrowia!



Fot.GMINA ADAMÓW

Jubilatce w dniu 100. urodzin towarzyszyli bliscy, znajomi i przedstawiciele władz



Fot.GMINA ADAMÓW

Na setnych urodzinach pani Genowefy nie zabrakło wspaniałego tortu

**GMINA ADAMÓW: Najstarsza mieszkanka gminy Adamów, pani Genowefa Zdunek, świętowała swoje setne urodziny w gronie rodziny, przedstawicieli władz oraz lokalnej społeczności.**

W środę, 15 kwietnia piękny jubileusz setnych urodzin obchodziła pani Genowefa Zdunek, mieszkanka Gułowa i najstarsza osoba w całej gminie Adamów.

Z tej szczególnej okazji list gratulacyjny wystosował premier Donald Tusk. Podczas specjalnie przygotowanej uroczystości życzenia, gratulacje i podziękowania dostojnej jubilatce złożyli przedstawiciele gminy Adamów z wójtem Karolem Ponikowskim na czele oraz przedstawiciele powiatu łukowskiego z członkiem zarządu Włodzimierzem Wolskim.

### Tak wiele przeżyła!

Pani Genowefa Zdunek przyszła na świat 15 kwietnia 1926 r. Podczas swego długiego życia mieszkała na Helu i w Gułowie.

W 1947 r. Wyszła za mąż za Jerzego Zdunka (żołnierza SGO „Polesie"). Jest matką trójki dzieci oraz zasłużoną babcią i prababcią. Znana jest ze swojej aktywności zawodowej na różnych stanowiskach w GS Adamów.

Pani Genowefa początki swojej edukacji miała w sanacyjnej Polsce, przeżyła II wojnę światową i czasy PRL-u, a na zasłużoną emeryturę przechodziła już w III RP.



Fot.GMINA ADAMÓW

W Gułowie odbyła się niezwykła uroczystość – setne urodziny pani Genowefy Zdunek

Życzymy wszelkiego dobra, zdrowia i samych pogodnych dni!

*mo, gmina Adamów*



Fot.GMINA ADAMÓW

Najlepsze życzenia złożył dostojnej jubilatce wójt gminy Adamów Karol Ponikowski i wręczył jej ogromny bukiet róż

WSP

eprasa.pl b88d5f3cf7

Czy chłop spod Łukowa skazany był na dożywotnią biedę? - cz. III

# Od niepiśmiennego chłopa do księdza rektora dobrej szkoły

**Dość wyjątkową historię awansu społecznego udało się napisać potomkom niepiśmiennego, ale niebojącego się wyzwań Józefa Czubaszka, o którym wiemy tylko tyle, że jego ojciec na imię miał Piotr, że należał do stanu kmiecego, że ochrzczony został w łukowskiej farze w roku 1723, a trzydzieści siedem lat później pobrał się (może jako wdowiec?) z Marianną Malon.**



Na cmentarzu w Nałęczowie do dziś zachował się grób księdza Józefa Czubaszka

I że jako chłop pańszczyźniany musiał jeden dzień w tygodniu poświęcać na pracę na rzecz pana. Ale już jego synowie przeskoczyli kilka stopni drabiny społecznej.

Najpierw oznaczało to powiększanie areału w rodzinnej wsi i liderowanie społeczności jako wiejski radny. Potem „awansowano" do miasta, zachowując jednak uprawę roli jako podstawowe źródło utrzymani i osiągając stopień zamożności pozwalający myśleć o tym, żeby kolejne pokolenia utrzymywały się z czegoś innego niż fizyczna praca. O jakim majątku mówimy? W dokumencie (znajdującym się w AGAD) zatytułowanym „Wiadomości o włościanach udarowanych na uczczenie pierwszego przybycia Najjaśniejszego Aleksandra 1 do Królestwa Polskiego za rok 1863", Michał Czubaszek (syn Szymona) wymieniony został jako sukcesor obdarowanego i były właściciel osady w Woli Okrzejskiej, liczącej 17 dziesięcin (około 17 ha), o wartości 750 rubli srebrem, wraz z wartymi 250 rs. zabudowaniami (jeden dom, jedna stodoła, dwie obory) i żywym inwentarzem (dwa konie, jeden źrebak, dwa woły, trzy krowy, dwa cielęta, cztery świnie i 15 owiec).

## Rektor szkoły i proboszcz parafii

Zapisując gospodarstwo synom, Szymon Czubaszek pominął najstarszego Józefa, bowiem w 1832 roku był on już utytułowanym i zapewne dobrze sytuowanym księdzem. Należną część ojcowizny odebrał w formie nakładów na wykształcenie. Dzięki własnym zdolnościom osiągnął wyjątkowo wysoki i rzadko notowany, jak na chłopskiego syna żyjącego na przełomie XVIII i XIX wieku, status społeczny.

Józef Czubaszek urodził się w Dąbiu i ochrzczony został w Łukowie 8 października 1790 roku. W życiorysie podał, że pochodził ze stanu miejskiego, co mogłoby budzić wątpliwości, jako że mieszkańcy wsi nie zaliczali się do mieszczan. Jednak, o czym była już mowa wcześniej, po tym, jak przyszedł na świat, jego rodzice przenieśli się do Łukowa. W mieście tym ukończył gimnazjum w klasie retoryki. W 1808 roku wstąpił do nowicjatu Zakonu Pijarów w Opolu Lubelskim, co było prostą kontynuacją edukacji, jako że gimnazjum łukowskie prowadzili właśnie pijarzy. W owym czasie wejście do stanu duchownego było dla osoby bez herbu praktycznie jedyną drogą kariery, zresztą mocno ograniczonej, jako że kapłan spoza szlachty mógł co najwyżej dojść do szczebla proboszcza parafii. Wyższe urzędy kościelne, takie jak kanonie czy prałatury, były, mimo zniesienia już na początku XIX wieku wymogu pochodzenia szlacheckiego, zarezerwowane dla osób „lepiej urodzonych".

## Z chłopsko-mieszczańskiego syna ksiądz rektor

Biorąc to pod uwagę, trzeba przyznać, że ks. Józef i tak radził sobie nieźle. Już podczas pierwszych lat życia zakonnego pełnił funkcję nauczyciela. W 1810 roku pracował w Radomiu, w latach 1811–1815 w Wieluniu. Później trafił do Warszawy, gdzie 8 czerwca 1816 roku przyjął święcenia kapłańskie. Kontynuował nauczanie w stołecznej szkole wojskowej, w której wykładał historię naturalną. W latach 1818–1820 był nauczycielem w Piotrkowie, następnie w Łowiczu, w 1821 roku we Włocławku. W latach 1822–1827 piastował urząd prefekta szkoły wydziałowej pijarów w Opolu Lubelskim i wykładał tam język polski, łacinę, fizykę, algebrę, geometrię, historię naturalną i religię, zaś w 1828 roku mianowano go rektorem kolegium w Chełmie i jednocześnie proboszczem miejscowej parafii. Gdy po upadku powstania listopadowego władze carskie zlikwidowały wszystkie szkoły pijarskie i zakazały zakonnikom nauczania, ks. Józef został „zwykłym" plebanem. 13 lutego 1837 roku powierzono mu w administrowanie parafię w Bochotnicy (dawna nazwa Nałęczowa). Z czasem został pełnoprawnym proboszczem parafii nałęczowskiej i jako taki zmarł 28 kwietnia 1862 roku.

cdn.

*Krzysztof Czubaszek*

Natalia z Bispingów Kicka (1801-1888) - piękna, inteligentna, spostrzegawcza, trochę nieszczęśliwa... - cz. II

# Pierwsza polska archeolog była z Jaszczowa

**Pani w Jaszczowie (pow. łęczyński) i Suchowoli (pow. radzyński) była postacią nietuzinkową. Wdowa po jednym z najlepszych polskich dowódców kawalerii swojego czasu generale Ludwiku Kickim, aktywna uczestniczka życia społecznego, autorka niesłychanie interesujących, świetnie i żywo napisanych, pełnych błyskotliwych obserwacji pamiętników, będących bezcennym źródłem wiedzy o Polsce XIX wieku.**

W historii polskiej nauki zapisała się jako autorka prac archeologicznych, które jako pierwsza kobieta ogłosiła drukiem w naukowym czasopiśmie.

Mimo urody, wielu talentów, błyskotliwej wręcz inteligencji i potężnego posagu Natalia Bispingówna długo pozostawała w stanie panieńskim. Paradoksalnie - duża fortuna stawiała wymóg, by i konkurent takową dysponował - co dyskwalifikowało np. jakichś chudych profesorów uniwersytetu, którzy jako nieliczni gotowi byli zaryzykować pożycie z niezwykle inteligentną i wszechstronnie uzdolnioną niewiastą.

## Od pierwszego wejrzenia po trzydziestu latach znajomości

Gwałtowne uczucie przyszło niespodziewanie i z jeszcze bardziej niespodziewanej strony. Kilka tygodni po wybuchu powstania listopadowego poproszono ją o sprawowanie opieki nad leczącym kontuzję nogi wujem Ludwikiem. Niby znali się od dzieciństwa, ale dostrzegła widocznie coś nowego. W wojennym czasie śluby - i słusznie - daje się łatwiej niż kiedykolwiek. Wprawdzie parę godzin trzeba się było zastanawiać nad dyspensą, bo papież akurat nie żył, a biskupstwo warszawskie też wakowało. Na szczęście jakiś przytomny prałat przypomniał sobie, że gdzieś tam ma zachomikowane parę stosownych formularzy podpisanych in blanco i zasadniczo nie widzi przeszkód... Panna młoda, w cudnej sukni, odmawiając przykrycia jej czymkolwiek, w trakcie styczniowej ceremonii w nieogrzewanym kościele ponoć strasznie zmarzła.



On już był wdowcem po ślicznej Zosi Matuszewiczównie, świeżo przywróconym do służby napoleońskim kawalerzystą, mającym opinię przystojnego (mimo noszonych binokli...), powszechnie znany jako lew salonowy

## Szczęśliwie, ale krótko

Nacieszyć się sobą praktycznie nie zdążyli. Po kilku tygodniach wyleczony Ludwik wyruszył w pole. Każda ze zwycięskich bitew armii polskiej wczesnej wiosny 1831 roku nosi na sobie jego „odciski palców". Natalia jeszcze raz go tam odwiedza w obozie, uprzejmi żołnierze nawet rano nie strzelali na pobudkę, żeby generałowej nie wystraszyć.

26 maja armia polska, pod dowództwem Jana Skrzyneckiego, po kilkudniowym, dość chaotycznym i czytelnym dla przeciwnika manewrowaniu, wchodzi w starcie z armią dowodzoną przez Iwana Dybicza. Polski dowódca popełnia liczne błędy, za jeden z nich życiem płaci generał Kicki. Doskonale widzi, że ustawienie jego oddziału na grząskim, poprzecinanym rowami gruncie, wystawia je na morderczy ostrzał rosyjskiej artylerii. Pisze do Skrzyneckiego z prośbą o zgodę na zmianę pozycji, ten mu, z właściwą sobie pychą i nieroztropnością odpisuje „Podkomendny powinien ginąć tam, gdzie go postawią".... Proroctwo rychło się spełnia: kula armatnia rozrywa generała na pół.

## Cała Polska płacze z Natalią

Pisze Kurier Warszawski w nekrologu: „...Niepodobna widzieć odważniejszego i gwałtowniejszego w ataku. Po pamiętnej nocy 29 listopada nie wahał się ani chwili przystąpić do rewolucji sercem i duszą. On ją ustalił, on ją zaczął, on przyprowadził pierwszy pułk strzelców pieszych do Warszawy i nadał tę moc i ten charakter powstaniu, który je wyniósł do takiej szczytności i sławy. On zajął Modlin bez wystrzału i całe niewyczerpane materialia tej twierdzy. On rozbił 25 lutego kirasjerów ze swymi ułanami. On wpadł z jazdą dnia 31 marca na baterie pod Wawrem. On złamał linie piechoty pod Dębem Wielkim. On zaniósł śmierć i przestrach w szeregi najezdnicze pod Iganiami. Osobiście bywał we wszystkich nocnych podjazdach, we wszystkich utarczkach i gdzie tylko trąba wezwała do boju. Tyle chwały, tyle cnoty niech będzie pociechą i dziedzictwem osieroconej młodej ukochanej małżonki bohatera. Płacze z nią cała Polska, a w tej powszechnej żałobie jest pewien rodzaj ulgi zbolałemu sercu...".

A Natalia pisze w pamiętniku: „Przekonałam się po Ostrołęce, że rozpacz nie zabija...".

*Zbigniew Smółko*

WSP

eprasa.pl b88d5f3cf7

Maria Tarnowska (1880 - 1965) - arystokratka, społeczniczka, żołnierz (cz. VI)

# Niezłomna hrabina z Milanowa



Pałac w Milanowie w latach trzydziestych

**...Piękna to ona może nigdy nie była. Teraz twarz miała tak zniszczoną, tak porytą od trosk, napięcia i zmartwień, że wydawała się dużo starsza, niż prawdopodobnie była. Ale ta stara twarz żyła. Promieniowała siłą, której nie można jej było pozbawić: pasją, dobrocią i wiarą (...). Wszyscy mężczyźni jedli jej z ręki.**

(...) Mieliśmy na końcu wrażenie, jakby to nie Polacy skapitulowali, ale my przed starą Tarnowską - zanotował niemiecki oficer, który uczestniczył w negocjacjach na temat kapitulacji Powstania Warszawskiego. Hrabina Maria Tarnowska, z domu księżniczka Czetwertyńska z Milanowa, ocaliła dziesiątki tysięcy ludzi.

Hrabina Maria od wiosny 1943 musi pogodzić ze sobą dwie role formalnie nie do pogodzenia. Z jednej strony jest wiceprezesem Polskiego Czerwonego Krzyża, organizacji, dla której neutralność jest absolutną podstawą możliwości działania zwłaszcza w warunkach wojennych. Po tym, jak została zwolniona z Pawiaka, złożyła przysięgę w Armii Krajowej.

### Co powiedzieć o Katyniu

Dylemat był nie tylko formalny. Niemcy wystawiali PCK na różnorodne pokusy. Wiosną 1943 m.in. próbowali ją „rozegrać" w politycznym wykorzystaniu sprawy odkrytych grobów oficerów polskich w Katyniu. Dość zręcznie chcieli doprowadzić do stanu, w którym cała historia będzie rozpoznawana i opowiadana z dużym udziałem przedstawicieli społeczeństwa polskiego, w tym m.in. Czerwonego Krzyża i Rady Głównej Opiekuńczej. Rzeczywiście to delegaci PCK w dużej części prowadzili proces ekshumacji. Jednocześnie odmówiono Niemcom udziału w wydaniu polskojęzycznej broszury o zbrodni, z której dochód miałby być przeznaczony dla PCK. Taka niezłomna postawa sprawiła, że jego wiarygodność zarówno w oczach Polaków, jak i społeczności międzynarodowej, pozostała nienaruszona. A dodatkowo hitlerowcy, widząc przed sobą dystyngowaną arystokratkę, która wylewała pot w rozmaitych wojennych szpitalach - od pierwszej wojny bałkańskiej począwszy - również odnajdywali w sobie pokłady szacunku.

### Powstanie - godzina próby

W Powstaniu Warszawskim dzieci Milanowa, Suchowoli, Kopiny i Planty, czy to urodzeni, czy spowinowaceni, byli w pierwszym szeregu. Mąż bratanicy, hrabia Remigiusz Grocholski, pseudonim „Waligóra" był dowódcą Dolnego Mokotowa, cudem uchodzi z życiem. Jego syn Michał należał do Szarych Szeregów, był harcerzem 16. Warszawskiej Drużyny Harcerskiej, w Powstaniu walczył w IV Obwodzie „Grzymały" (Ochota) następnie w Grupie „Kampinos". Pozostali synowie nie byli gorsi: hr. Mikołaj należał do konspiracyjnej formacji 1. Pułku Szwoleżerów AK, hr. Remigian walczył w batalionie „Zośka". Siostrzeniec Seweryna, syn Wandy Jadwigi, Andrzej Żółtowski ps. „Żuk" również był żołnierzem 1. Pułku Szwoleżerów i bił się na Sadybie.Ani kroku w tył za panami nie pozostają damy: sanitariuszkami są siostra Andrzeja Maria Żółtowska, córka Michała Grocholskiego i księżniczki Marii Józefy, hrabina Maria ps. „Kowalska", jej ciotka Krystyna Światopełk-Czetwertyńska, córka Adama Remigiusza Barbara ps. „Kuczerawa" jest sanitariuszką.

Ale rola Marii Tarnowskiej jest inna niż walka z bronią w ręku. Ona ratowała ludzkie życie w tysiącach.

cdn.

*Zbigniew Smółko*

Marian Bernaciak (1917-1946) - niezłomny żołnierz dwóch konspiracji - cz. IV

# Ani Niemcom, ani Sowietom się nie kłaniał

**Na taki dzień w Rykach czekali prawie pięć lat. Będą go potem wspominać przez dziesięciolecia. 26 lipca 1944 do opuszczonego przez Niemców miasta, paradnie, w równym szyku weszło Wojsko Polskie.**

Na czele Oddziału Partyzanckiego OP I/15 15 Pułku Piechoty „Wilków" Armii Krajowej jechał „Orlik" Marian Bernaciak. I tylko dwa sowieckie czołgi stojące na peryferiach miasteczka wskazywały, że ta defilada to nie koniec, tylko przerwa. Krótka przerwa.

Dzięki zaangażowaniu w pracę konspiracyjną niemalże od samego jej początku, a potem sukcesom odniesionym w bezpośrednich walkach z Niemcami, pod koniec okupacji na terenach zbliżonych do dzisiejszego powiatu ryckiego, Marian Bernaciak był wiodącą postacią podziemia. Jego oddział liczył wtedy być może nawet 300 żołnierzy. Wylicza się, że uczestniczył w co najmniej dwudziestu operacjach bojowych. W czasie Akcji Burza już nie był to oddział partyzancki. To już było pełnowymiarowe, z wszystkimi dystynkcjami, działające z otwartą przyłbicą regularne wojsko.

### Kilkadziesiąt godzin wolności

Z największych sukcesów „Orlika", oprócz akcji na szkołę Hitlerjugend w Brzozowej wymienić należy operację w Kluczkowicach koło Opola Lubelskiego, gdzie udało się Niemcom zadać poważne straty.

A potem przyszedł ten świetny dzień w Rykach. Na widok wchodzących w szyku, konno i pieszo polskich żołnierzy, ludność wyległa na ulice i wiwatowała. Po raz pierwszy od września 1939 roku było się z czego cieszyć. Niemcy już wyszli, Sowietów reprezentował na razie tylko pancerny patrol. Bernaciak przez chwilę porozmawiał z oficerem, po czym krasnoarmiejcy opuścili miasteczko. Świętowanie przy muzyce i jedzeniu w miejskim parku trwało dosłownie chwilę. Oddział nie zabawił w Rykach długo. Ich faktycznym i podstawowym celem tego dnia było zajęcie, położonej kilka kilometrów dalej, składnicy materiałowej w Stawach. Operacja okazała się skuteczna, Niemcy nie zdołali wysadzić zapasu amunicji. Klucze do arsenału ponoć przekazano Rosjanom. W okres „bezkrólewia" udało się wbić również trzy dni później w Dęblinie, gdzie ludność cywilna otrzymała wsparcie w trudnym momencie, kiedy wycofywał się jeden wróg, a drugi stał dopiero za progiem.

### Złudne nadzieje na wolność

30 lipca nastąpiła częściowa, czasowa demobilizacja oddziału. Liczna grupa pozostała w kontakcie z dowódcą i z zadaniem zabezpieczenia broni, ci, którzy nie byli bezpośrednio niezbędni, dostali pozwolenie na rozejście się do domów. Jednocześnie odrzucono propozycję wstąpienia do 1 Armii Wojska Polskiego.

Do próby reaktywacji oddziału doszło w drugiej połowie sierpnia, kiedy, po rozkazie „Bora" Komorowskiego, podjęto próbę przebicia się w małych grupach do walczącej Warszawy. Wobec szczelności sowieckiego kordonu, który nie puszczał dalej, jak za Garwolin, akcji zaniechano. Jerzy Ślaski podaje, że w czasie tej próby aresztowano około 70 podkomendnych Orlika.

Późna jesień i zima 1944/45 były okresem dramatycznie trudnym. Bolały zawiedzione nadzieje na wolność, zastąpienie jednego najeźdźcy przez drugiego czasem w skali „jeden do jednego": takie miejsca jak ponura katownia gestapo w Radzyniu Podlaskim czy nawet obóz na Majdanku nie przestawały działać, po prostu zmieniały gospodarza. W związku z czasowym zatrzymaniem się sowieckiego pochodu na wschód teren był potężnie nasycony oddziałami wojska i NKWD, wspieranymi przez polskie milicje i bezpiekę. Żołnierze Orlika stali się celem regularnych poszukiwań, pościgów, polowań i prześladowań. Dowódca nie pozostał obojętny.

cdn.

*Zbigniew Smółko*

**REGION W DAWNEJ FOTOGRAFII**

# Mauzoleum Żeromskiego w Nałęczowie

**W 1918 r. po ciężkiej chorobie zmarł w Nałęczowie niespełna 19-letni syn Stefana Żeromskiego Adam. Zrozpaczony ojciec postanowił w ogrodzie własnej pracowni wznieść Mauzoleum.**

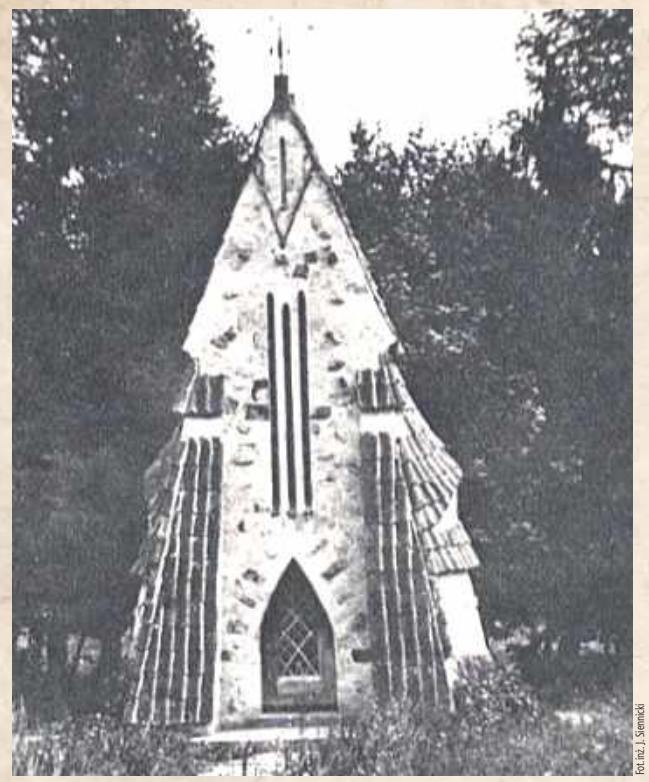

Fot. inż. J. Siemnicki

Mauzoleum znajduje się w centrum Nałęczowa na szczycie Armatniej Góry, ok. 200 m na pn. od Parku Zdrojowego. Zlokalizowane jest po wsch. stronie ul. S. Żeromskiego, w głębi obszernej ogrodzonej działki, na pn.- wsch. od „Chaty". Grobowiec miał docelowo pomieścić też ciała pisarza i jego żony, ale oboje zostali pochowani w Warszawie, przeznaczone więc dla nich nisze pozostały puste.

Co do oryginalnego kształtu budowli w literaturze można spotkać różne opinie. W albumie „Polska w krajobrazie i zabytkach" z 1930 roku czytamy: „Grobowiec wystawiony w r. 1922, według projektu arch. J. Witkiewicza, odzwierciedla prądy architektoniczne, jakie zapanowały w Polsce w początku XX wieku. Badania zainicjowane nad sztuką góralską okolic Zakopanego na przełomie XIX/XX w. oraz rozszerzenie tych badań na pozostałe tereny państwa Polskiego stworzyły u architektów Polaków wysiłki oparcia twórczości nowoczesnej na motywach dawnych swojskich. Rezultatem tych wysiłków jest nasze mauzoleum. Niezwykle stromy dach, charakterystyczny dla naszego klimatu, potężne dawno zapomniane skarpy, pokryte wyszłą z mody holenderką, ostrołukowe wejście — oto motywy zaczerpnięte z dawnych zabytków". Inni z kolei widzą tu ślady zarówno gotyku jak baroku (tak na stronie zabytek.pl Narodowego Instytutu Pamięci).

*Zbigniew Smółko*



eprasa.pl b88d5f3cf7

# Czarnobyl w Czemiernikach.
## Spotkanie z Krystianem Machnikiem

**Za nami 59. odsłona „Radzyńskich Spotkań z Podróżnikami", która tym razem przeniosła uczestników w jedno z najbardziej naznaczonych miejsc współczesnej historii. Wydarzenie, zorganizowane przez Radzyńskie Stowarzyszenie „Podróżnik", odbyło się w Centrum Kulturalno-Integracyjnym w Czemiernikach i zgromadziło liczne grono słuchaczy.**


Fot. Mirosław Piaski

Gościem wieczoru był Krystian Machnik – podróżnik, reportażysta i autor książki „Ostatni ludzie Czarnobyla". Spotkanie odbyło się w szczególnym czasie, tuż przed 40. rocznicą katastrofy w Czarnobylskiej Elektrowni Jądrowej, co nadało mu dodatkowy, symboliczny wymiar.

**Gościem wieczoru był Krystian Machnik – podróżnik, reportażysta i autor książki „Ostatni ludzie Czarnobyla". Spotkanie odbyło się w szczególnym czasie, tuż przed 40. rocznicą katastrofy w Czarnobylskiej Elektrowni Jądrowej, co nadało mu dodatkowy, symboliczny wymiar**


Fot. Mirosław Piasko

**Frekwencja i reakcje uczestników pokazują, że „Radzyńskie Spotkania z Podróżnikami" nie tracą na popularności, a poruszane tematy trafiają do coraz szerszego grona odbiorców**

Autor zabrał uczestników w przejmującą podróż do strefy wykluczenia. Opowiadał o losach tzw. samosiołów – mieszkańców, którzy mimo skażenia i przymusowych wysiedleń powrócili do swoich domów. Jak podkreślał, dziś pozostała już tylko nieliczna grupa tych, którzy zdecydowali się żyć w miejscu, gdzie czas zatrzymał się w 1986 roku.

Relacje Machnika opierały się nie tylko na obserwacjach, ale także na wielomiesięcznym pobycie w Czarnobylu. Spędził tam ponad 430 dni, dokumentując codzienność mieszkańców i zdobywając ich zaufanie. Jego opowieści, wzbogacone o osobiste doświadczenia, wywoływały wśród uczestników zarówno refleksję, jak i emocje.

Podczas spotkania poruszono również temat skutków katastrof jądrowych oraz działań humanitarnych. Machnik od lat angażuje się w pomoc mieszkańcom stref wykluczenia, a także organizuje wyprawy edukacyjne do miejsc dotkniętych katastrofami, takich jak Czarnobyl czy Fukushima.

Jak podkreślali organizatorzy, wydarzenie było nie tylko okazją do poznania niezwykłych historii, ale także do zatrzymania się nad pytaniami o pamięć, odpowiedzialność i przywiązanie do miejsca.

Frekwencja i reakcje uczestników pokazują, że „Radzyńskie Spotkania z Podróżnikami" nie tracą na popularności, a poruszane tematy trafiają do coraz szerszego grona odbiorców.

*kb*

INFORMATOR GMINY KOMARÓWKA PODLASKA

Społeczność gminy uczciła kolejną rocznicę śmierci Papieża Polaka

# Wieczór refleksji i emocji poświęcony nauczaniu Jana Pawła II


Fot. arch. UG Komarówka

**Występ dostarczył zarówno występującej młodzieży, jak i publiczności głębokich wzruszeń**

**Komarówka Podl.: Niezwykłym wydarzeniem był spektakl poetycko-muzyczny „Wypłyń na głębię" wyreżyserowany przez Józefa Obrośląka w wykonaniu Zespołu Nadzieja z Domu Kultury w Kocku. W tym artystycznym przedsięwzięciu wzięła udział miejscowa społeczność, w tym młodzież szkolna.**

Spektakl „Wypłyń na głębię" odbył się 12 kwietnia w hali sportowej Szkoły Podstawowej w Komarówce Podlaskiej. Jak podkreślali licznie przybyli uczestnicy, był to wieczór pełen refleksji i emocji, który na długo pozostanie w pamięci. Postać Jana Pawła II jest w sercach wszystkich. Wydarzenie mogło dojść do skutku dzięki zaangażowaniu wielu osób. Szczególne podziękowania wójt gminy Ireneusz Demianiuk skierował do Państwa Obrośląków – pomysłodawców przedsięwzięcia – za wizję, determinację i serce włożone w jego realizację. Wyrazy uznania popłynęły również do Państwa Łobaczów za zaangażowanie oraz inicjatywę, dzięki której spektakl został zrealizowany w gminie.

Istotnym elementem wydarzenia był udział chóru z Bork oraz zespołu artystycznego „Nadzieja" z Kocka – ich występy nadały spektaklowi wyjątkową moc i duchową głębię, a wspólny śpiew stał się fundamentem całego wieczoru.

Pobożny nastrój, atmosfera skupienia nadały temu spotkaniu szczególny sens.

Beata Malczuk



**Mieszkańcy licznie przybyli, aby obejrzeć spektakl poświęcony Janowi Pawłowi II**



**Wójt Ireneusz Demianiuk przywitał mieszkańców i gości**



**Występ połączył starsze i młodsze pokoleniea**

RAD

eprasa.pl b88d5f3cf7

# INFORMACJE Z GMINY RADZYŃ PODLASKI

# Cyberbezpieczne wodociągi w gminie – rusza projekt zwiększający ochronę infrastruktury

Gmina rozpoczyna realizację projektu „Cyberbezpieczne wodociągi", którego celem jest wzmocnienie ochrony systemów odpowiedzialnych za dostawy wody. To odpowiedź na rosnącą liczbę cyberataków wymierzonych w infrastrukturę publiczną w całym kraju. Umowa na realizację projektu została podpisana ze Skarbem Państwa, reprezentowanym przez Centrum Projektów Polska Cyfrowa.

Projekt obejmuje kluczowe działania podnoszące bezpieczeństwo sieci wodociągowej, mające na celu zwiększenie odporności infrastruktury wodociągowej.

**WYKAZ NIERUCHOMOŚCI GRUNTOWYCH PRZEZNACZONYCH DO DZIERŻAWY**

Wójt Gminy Radzyń Podlaski informuje,
że na tablicy ogłoszeń Urzędu Gminy Radzyń Podlaski
został wywieszony wykaz nieruchomości przeznaczonych do dzierżawy

| Miejscowość | Nr ewid. działki | Powierzchnia [ha] | Przeznaczenie | Okres dzierżawy |
|---|---|---|---|---|
| Paszki Małe | 1189 | 0,2700 ha | rolnicze | 2 lata |

Szczegółowych informacji udziela się w Urzędzie Gminy Radzyń Podlaski,
ul. Warszawska 32, 21-300 Radzyń Podlaski w pokoju nr 9 (parter)

## Drugi etap prac w Płudach



**W Płudach realizowany jest drugi etap inwestycji związanej z modernizacją ogrodzenia na terenie miejscowości. Obecnie prowadzone prace obejmują wymianę zużytej siatki ogrodzeniowej przy boisku sportowym oraz w rejonie budynku klubu sportowego. Celem inwestycji jest poprawa bezpieczeństwa oraz estetyki przestrzeni publicznej.**

Pierwszy etap zadania wykonano w ubiegłym roku. Obejmował on budowę nowego ogrodzenia przy remizie oraz przy zbiorniku przeciwpożarowym, co znacząco uporządkowało teren i poprawiło jego funkcjonalność.

To jednak nie koniec planowanych działań w Płudach. Jeszcze w tym roku ma rozpocząć się remont budynku po dawnej szkole, w którym obecnie mieści się siedziba klubu sportowego Pludzianka. Modernizacja obiektu ma poprawić warunki działalności lokalnej społeczności i stworzyć lepsze zaplecze dla mieszkańców.

„Zależy nam na poprawie infrastruktury, która będzie służyć mieszkańcom przez lata. Remont siedziby klubu sportowego *Płudzianka* to konkretne wsparcie dla klubu i jego działalności. Dzięki tej inwestycji *Płudzianka* będzie mogła rozwijać się jeszcze prężniej." – zaznacza Wójt Gminy Daniel Grochowski.

„Ślady wiary. Krzyże i kapliczki powiatu radzyńskiego" (cz. 14)

# Kapliczka w sercu parku pałacowego

**W północnej części parku pałacowego w Żabikowie, w gminie Radzyń Podlaski, pośród zieleni, starych drzew i sezonowych kwiatów, kryje się miejsce, które łatwo przeoczyć, a trudno zapomnieć. To niewielka kapliczka z początku XX wieku – skromna w formie, a jednocześnie nasycona symboliką i spokojem, który zdaje się tu trwać nieprzerwanie od ponad stu lat.**

Powstała około 1903–1905 roku, została świadomie wpisana w kompozycję całego założenia pałacowoparkowego. Usytuowana na osi pałacu, w głębi parku, stanowiła jego duchowe i estetyczne dopełnienie – punkt ciszy i refleksji, kontrastujący z reprezentacyjnym charakterem rezydencji. Kapliczka ma postać kamiennego kopca, ułożonego z polnych głazów spojonych zaprawą. Surowość materiału nadaje jej niemal pierwotny charakter. Na szczycie wznosi się oszklony prostopadłościan, przypominający niewielki domek, przykryty dwuspadowym dachem. Całość wieńczy prosty, metalowy krzyż, który do dziś wyraźnie odcina się na tle parkowej zieleni.

Wnętrze kapliczki skrywa figurę Matki Boskiej z Cudownego Medalika. Maryja przedstawiona jest w długiej, jasnej sukni, okrytej niebieskim płaszczem obszytym złotą lamówką. Jej dłonie są opuszczone w dół – w geście łagodności, cichego zaproszenia do modlitwy. Twarz figury emanuje spokojem i subtelną powagą, nadając temu miejscu wyjątkową atmosferę skupienia i wyciszenia.

Choć czas odcisnął na kapliczce swoje piętno, a kamienna konstrukcja nosi dziś wyraźne ślady upływu lat i wymaga pilnej konserwacji, miejsce to nie zostało zapomniane. O trosce mieszkańców świadczą kwiaty ustawiane u jej stóp, zapalone znicze oraz starannie utrzymane otoczenie, które harmonijnie współgra z parkową przyrodą.



Kapliczka w Żabikowie jest czymś więcej niż tylko elementem małej architektury sakralnej. To świadectwo lokalnej pobożności, fragment historii wpisany w krajobraz dawnego założenia pałacowo-parkowego. To przestrzeń, w której wiara splata się z historią, a cisza i piękno natury niezmiennie skłaniają do refleksji i zadumy.





Fot.Antoni Oleksicki



Cykl „Ślady wiary. Krzyże i kapliczki powiatu radzyńskiego" powstaje pod redakcją Roberta Mazurka – regionalisty, społecznika, animatora kultury i samorządowca

RAD

eprasa.pl b88d5f3cf7

## IV LIGA

**WYNIKI 21. KOLEJKI**
Orlęta Ł. - Lewart 1:3
Orlęta R. - Tanew 3:0
Huragan - Lublinianka 0:1
Bug - Granit 6:1
Hetman - Łada 0:1
Janowianka - Tur 6:1
Tomasovia - Start 1:1
Ruch - Motor II 0:1

**TABELA IV LIGI**

| L.p. | Nazwa zespołu | M. | Pkt. | Bramki |
|---|---|---|---|---|
| 1 | Hetman Zamość | 21 | 58 | 79:8 |
| 2 | Lewart Lubartów | 21 | 55 | 61:16 |
| 3 | Łada Biłgoraj | 21 | 48 | 56:18 |
| 4 | Lublinianka Lublin | 21 | 37 | 43:26 |
| 5 | Tomasovia Tomaszów Lub. | 21 | 35 | 41:29 |
| 6 | Orlęta Radzyń Podlaski | 21 | 35 | 43:34 |
| 7 | Motor II Lublin | 21 | 34 | 35:27 |
| 8 | Janowianka Janów Lub. | 21 | 31 | 45:36 |
| 9 | Tur Milejów | 21 | 31 | 35:38 |
| 10 | Start Krasnystaw | 21 | 28 | 32:41 |
| 11 | Bug Hanna | 21 | 27 | 36:34 |
| 12 | Granit Bychawa | 21 | 19 | 21:53 |
| 13 | Orlęta Łuków | 21 | 16 | 21:49 |
| 14 | Ruch Ryki | 21 | 14 | 25:56 |
| 15 | Tanew Majdan Stary | 21 | 14 | 19:53 |
| 16 | Huragan Międzyrzec Podl. | 21 | 1 | 10:84 |

**NASTĘPNE KOLEJKI**
(22.04., godz. 15:30): Tanew - Orlęta Ł. (22.04., godz. 17:00): Łada - Huragan, (22.04., godz. 18:00): Tur - Orlęta R., Granit - Ruch, Motor II - Tomasovia, Start - Janowianka, Lewart - Hetman, Łada - Huragan, Lublinianka - Bug.
(25.04., godz. 14:00): Huragan - Lewart, (25.04., godz. 17:00): Orlęta - Tur, (26.04., godz. 16:00): Orlęta R. - Start, Lublinianka - Granit, Bug - Łada, Hetman - Tanew, Janowianka - Motor II, Tomasovia - Ruch.

*mp*

## KLASA OKRĘGOWA

**WYNIKI 21. KOLEJKI**
ŁKS Łazy - Absolwent 1:0
Kujawiak - Red Sielczyk 2:7
Grom - Sokół 2:0
Orzeł - Unia K. 3:0
KS Drelów - Bizon 3:0
Unia Ż. - Lutnia 0:4
Podlasie - Agrotex 5:1
Victoria - Az-Bud 1:1

**TABELA KL. O**

| L.p. | Nazwa zespołu | M. | Pkt. | Bramki |
|---|---|---|---|---|
| 1 | Podlasie II Biała Podlaska | 21 | 50 | 85:29 |
| 2 | Victoria Parczew | 21 | 46 | 71:30 |
| 3 | Lutnia Piszczac | 21 | 46 | 70:32 |
| 4 | Az-Bud Komarówka Podl. | 21 | 42 | 71:34 |
| 5 | KS Drelów | 21 | 41 | 69:24 |
| 6 | Orzeł Czemierniki | 21 | 41 | 57:39 |
| 7 | Red Sielczyk | 21 | 35 | 42:38 |
| 8 | Agrotex Milanów | 21 | 34 | 57:36 |
| 9 | Unia Żabików | 21 | 26 | 29:45 |
| 10 | Grom Kąkolewnica | 21 | 22 | 27:44 |
| 11 | Sokół Adamów | 21 | 22 | 22:44 |
| 12 | Unia Krzywda | 21 | 21 | 23:64 |
| 13 | Absolwent Domaszewnica | 21 | 19 | 31:45 |
| 14 | ŁKS Łazy | 21 | 18 | 29:58 |
| 15 | Bizon Jeleniec | 21 | 15 | 29:65 |
| 16 | Kujawiak Stanin | 21 | 3 | 11:96 |

**NASTĘPNA KOLEJKA (**25.04., godz. 11:00): Agrotex - Unia Ż., (25.04., godz. 15:00): Red Sielczyk - ŁKS Łazy, (26.04., godz. 12:00): Absolwent - Victoria, (26.04., godz. 14:00): Bizon - Orzeł, (26.04., godz. 15:00): Unia K. - Grom, Sokół - Kujawiak, (26.04., godz. 16:00): Lutnia - KS Drelów, (26.04., godz. 16:30): Az-Bud - Podlasie II.

*mp*

# Niedosyt po ambitnej walce z liderem

**Remisem zakończyło się wyjazdowe starcie Podlasia z Avią Świdnik. Choć bialczanie pokazali się z bardzo dobrej strony na boisku lidera rozgrywek, po końcowym gwizdku w ich szeregach dało się odczuć lekki niedosyt.**

Już przed pierwszym gwizdkiem spotkanie miało dodatkowy smaczek. W składzie gospodarzy nie brakowało zawodników z przeszłością w Podlasiu. Od pierwszej minuty zagrali: Szymon Kamiński i Marcin Pigiel, a na ławce zasiedli: Rafał Kursa oraz Mateusz Jarzynka. Do Świdnika nie dotarł kontuzjowany Jarosław Kosieradzki. Z kolei trener Maciej Oleksiuk zaskoczył decyzjami personalnymi, pozostawiając na ławce będących ostatnio w dobrej formie Jana Mroza, Adriana Wnuka i byłego gracza Avii Dominika Malugę.

Już w 4. minucie gospodarze zagrozili bramce Podlasia po rzucie rożnym, jednak strzał głową Kamińskiego nie sprawił problemów Oskarowi Jeżowi. Chwilę później odpowiedzieli Bialczanie. Po błędzie defensywy Avii Szymon Twarowski przejął piłkę i uderzył z dystansu, ale bez powodzenia.

Przełom nastąpił w 8. minucie. Fatalna pomyłka w szeregach Podlasia pozwoliła Michałowi Zuberowi wyjść sam na sam z bramkarzem i skutecznie zakończyć akcję, dając gospodarzom prowadzenie.

Stracona bramka podziałała mobilizująco na gości. Podlasie ruszyło do odrabiania strat, tworząc kolejne sytuacje pod bramką Mateusza Białki. Próby Kacpra Jakóbczyka i Twarowskiego były jednak skutecznie blokowane przez obrońców. Równie gorąco było po drugiej stronie boiska. Po jednym z rzutów rożnych piłka minęła Jeża, lecz żaden z zawodników Avii nie zdołał jej wykorzystać.

Najbliżej wyrównania bialczanie byli w 21. minucie. Po dalekim wrzucie z autu Dawida Nojszewskiego piłka zmierzała do bramki, lecz kapitalną interwencją popisał się Białka, przenosząc ją nad poprzeczką. Chwilę później gospodarze próbowali zaskoczyć Jeża lobem.

W kolejnych minutach obie drużyny miały swoje okazje, ale brakowało skuteczności. W 33. minucie ponownie poprzeczka uratowała Avię po mocnym strzale Mateusza Konaszewskiego. Chwilę później Podlasie dopięło swego. Dmytro Kopytov zdecydował się na uderzenie z dystansu i piłka wpadła do siatki, doprowadzając do wyrównania.

Do przerwy wynik nie uległ już zmianie, choć okazje były po obu stronach. Po zmianie stron inicjatywę przejęli gospodarze, jednak ich ataki były skutecznie neutralizowane przez defensywę Podlasia i dobrze dysponowanego Jeża.

W drugiej połowie bialczanie również mieli swoje momenty. Seria rzutów rożnych w 64. minucie nie przyniosła jednak efektu. Swoich szans próbował także Jan Mróz, lecz dwukrotnie brakowało mu precyzji. W końcówce meczu emocji nie brakowało. Najpierw po rzucie rożnym niecelnie główkował Kamil Rozmus, a chwilę później piłka po strzale Kacpra Jodłowskiego odbiła się od poprzeczki.

- Patrząc na reakcje moich zawodników po meczu, możemy czuć delikatny niedosyt. Na boisku lidera rozgrywek potrafiliśmy przez dłuższy czas operować piłką, tworzyliśmy sytuacje, jednak finalnie remisujemy z Avią Świdnik. Ja jako trener cenię i szanuję ten punkt. Jestem dumy z moich chłopaków, dziś wszyscy razem jako Podlasie stanęliśmy na wysokości zadania! Dziękuję kibicom, że byli z nami i proszę o jeszcze większe wsparcie w kolejnych meczach o punkty! - mówi Maciej Oleksiuk, trener Podlasia.

### Avia Świdnik - Podlasie Biała Podlaska 1:1 (1:1)

**Bramki:** Zuber 8` - Kopytov 34`.
**Avia:** Białka - Niepsuj (66` Kalinowski), Zbozień, Orzechowski, Rozmus, Pigiel, Assuncao (66` Pisarek), Kamiński (78` Jodłowski), Uliczny, Zuber (78` Falbierski), Łącki.
**Podlasie:** Jeż - Mikołajewski, Konaszewski, Dmitruk, Nojszewski, Orzechowski, Andrzejuk, Grochowski (66` Wnuk), Kopytov (80` Maluga), Jakóbczyk (46` Urbański), Twarowski (46` Mróz).
**Żółte kartki:** Rozmus - Mikołajewski.
**Sędziował:** Rokosz (Katowice).

### Trzecioligowcy w finale

**Sześć goli padło w meczu półfinałowym Pucharu Polski na szczeblu okręgowym.**

Pierwsza drużyna Podlasia ograła lidera Klasy Okręgowej - Podlasie II Biała Podlaska i w finale zmierzy się z Orlętami Radzyń Podlaski.

### Podlasie II Biała Podlaska - Podlasie Biała Podlaska 2:4 (1:2)

**Bramki:** Stalewski 8`, Maksymenko 48` - Grochowski 26`, 34`, Maluga 78`, Dobruk 89
**Podlasie II:** Mućko - Oremczuk (62` Jenda), Sawczuk, Piotrowski, Jaruzelski (55` Kaczyński), Wojtkowski, Czeczelewski (70` Wasilewski), Sacharuk, Maksymenko (52` Hanuszek), Dobrodziej (68` Wojdat), Stalewski (72` Nosarzewski).
**Podlasie:** Nowosz - Mikołajewski (88` Urbaniak-Jakubiec), Konaszewski, Dmitruk, Orzechowski (46` Bobowski), Nojszewski, Kopytov (46` Maluga), Urbański (88` Kondraszuk), Andrzejuk (46` Jakóbczyk), Grochowski (46` Mróz), Twarowski (46` Dobruk).
**Żółte kartki:** Oremczuk - Jakóbczyk, Andrzejuk, Mikołajewski.

*mp*

## Orlęta z głową do góry

**Do Łukowa przyjechał zespół, który bije się o awans.**

- Zagraliśmy dobre zawody. Patrząc na tabelę, faworyt był jeden, ale my stawiliśmy czoła. Jestem zadowolony z zespołu - mówi Maciej Syga, szkoleniowiec Orląt.

Jego podopieczni szybko stracili dwie bramki, a w 68 minucie na dodatek Maksymiliana Mućko. Mimo gry w osłabieniu Łukowianie zdołali zdobyć gola za sprawą Rafała Jaworskiego, który z bliska trafił do siatki po akcji Szymona Muchy i dograniu Roberta Warownego.

### Orlęta Łuków - Lewart Lubartów 1:3 (0:2)

**Bramki:** Jaworski 72` - Zieliński 15`, 82`, Plesz 21`.
Orlęta: Żmuda - Bas (65` Charczuk), Borkowski, Prachnio, I. Rudź (46` Szymecki), Ebert (25` Dajos), Jastrzębski (46` Grzywacz), Mućko, Warowny (82` Jakimiński), Mucha (82` Kłoda), Jaworski.
**Żółte kartki:** Mućko, Dajos.
**Czerwona kartka:** Mućko 68`, za dwie żółte kartki.

*mp*

## III LIGA

**WYNIKI 27. KOLEJKI**
**Avia - Podlasie 1:1**
**Bramki:** Zuber 8` - Kopytov 34`.
**Cracovia II - Sokół 1:2**
**Bramki:** Walaszek 1 - Serwiński 20`, Mikrut 81`.
**Korona II - Naprzód 3:2**
**Bramki:** Minuczyc 18`, Turek 49`, Kucharczyk 90` - Duda 13`, Stanek 61`.
**Pogoń-Sokół - Wisłoka 1:2**
**Bramki:** Jaślar 41` - Zawiślak 45`, Czuchra 87`.
**Siarka - Czarni 1:1**
**Bramki:** Mróz 18` (k) - Wyparło 74` (s)
**Start - Wiślanie 2:0**
**Bramki:** Kasia 34`, Styczyński 57` (k).
**Wisła II - Świdniczanka 1:0**
**Bramka:** Sarga 80` (k).
**Sparta - Chełmianka 0:2**
**Bramki:** Kuzdra 5`, Cichocki 18`.
**Stal - KSZO 0:1**
**Bramka:** Majewski 63`.

**TABELA III LIGI**

| L.p. | Nazwa zespołu | M. | Pkt. | Bramki |
|---|---|---|---|---|
| 1 | Avia Świdnik | 27 | 60 | 67:29 |
| 2 | KSZO Ostrowiec Św. | 27 | 58 | 53:22 |
| 3 | Chełmianka Chełm | 27 | 55 | 48:24 |
| 4 | Star Starachowice | 27 | 47 | 41:29 |
| 5 | Wiślanie Skawina | 27 | 46 | 47:40 |
| 6 | Czarni Połaniec | 27 | 43 | 47:39 |
| 7 | Korona II Kielce | 27 | 43 | 51:45 |
| 8 | Siarka Tarnobrzeg | 27 | 41 | 50:37 |
| 9 | Wisłoka Dębica | 27 | 41 | 29:23 |
| 10 | Pogoń-Sokół Lubaczów | 27 | 41 | 47:34 |
| 11 | Podlasie Biała Podlaska | 27 | 38 | 43:42 |
| 12 | Wisła II Kraków | 27 | 37 | 51:45 |
| 13 | Naprzód Jędrzejów | 27 | 34 | 41:45 |
| 14 | Cracovia II Kraków | 27 | 26 | 29:53 |
| 15 | Sokół Kolbuszowa | 27 | 24 | 27:48 |
| 16 | Stal Kraśnik | 27 | 19 | 29:47 |
| 17 | Świdniczanka Świdnik | 27 | 16 | 29:63 |
| 18 | Sparta Kazimierza Wielka | 27 | 10 | 24:88 |

**NASTĘPNA KOLEJKA (25.04., godz. 14:00):** Podlasie - Cracovia II, Chełmianka - Korona II, Czarni - Stal, KSZO - Pogoń-Sokół, Naprzód - Siarka, Sokół - Star, Świdniczanka - Sparta, Wisłoka - Wisła II, Wiślanie - Avia.

*mp*

## KLASA A - gr. I

**WYNIKI 11. KOLEJKI**
Wodnik - Olimpia 1:7
GLKS Rokitno - Twierdza 0:6
Tytan - Dąb 2:5
Niwa - Granica 1:4
LZS Dobryń - pauza

**TABELA KL. A - gr. I**

| L.p. | Nazwa zespołu | M. | Pkt. | Bramki |
|---|---|---|---|---|
| 1 | Granica Terespol | 9 | 24 | 49:16 |
| 2 | Dąb Dębowa Kłoda | 10 | 24 | 40:10 |
| 3 | Olimpia Jabłoń | 10 | 20 | 32:14 |
| 4 | Tytan Wisznice | 10 | 16 | 23:20 |
| 5 | Twierdza Kobylany | 10 | 13 | 27:21 |
| 6 | Niwa Łomazy | 10 | 12 | 32:31 |
| 7 | LZS Dobryń | 9 | 12 | 16:26 |
| 8 | Wodnik Siemień | 10 | 6 | 21:53 |
| 9 | GLKS Rokitno | 10 | 0 | 2:51 |

**NASTĘPNA KOLEJKA (25/26.04):** Granica - Tytan, Dąb - GLKS Rokitno - Wodnik, Olimpia - LZS Dobryń, Niwa - pauza.

*mp*

## KLASA A - gr. II

**WYNIKI 14. KOLEJKI**
AR-TIG - Tur 0:1
Bad Boys - Bór 2:2
Polesie - Olimpia 0:2
Armaty - Dwernicki 3:2
Orlęta - Orlęta II 0:8
Grężovia - pauza

**TABELA KL. A - gr. II**

| L.p. | Nazwa zespołu | M. | Pkt. | Bramki |
|---|---|---|---|---|
| 1 | Orlęta II Łuków | 13 | 34 | 69:17 |
| 2 | Armaty Stoczek Łuk. | 13 | 29 | 41:19 |
| 3 | Olimpia Okrzeja | 13 | 27 | 28:19 |
| 4 | Dwernicki Stoczek Łuk. | 13 | 24 | 34:21 |
| 5 | Grężovia Grężówka | 12 | 20 | 34:24 |
| 6 | Polesie Serokomla | 13 | 16 | 16:22 |
| 7 | Orlęta Gołaszyn | 13 | 16 | 32:36 |
| 8 | Bór Dąbie | 13 | 14 | 22:33 |
| 9 | Tur Turze Rogi | 12 | 9 | 16:35 |
| 10 | Bad Boys Zastawie | 13 | 8 | 19:39 |
| 11 | AR-TiG Huta Dąbrowa | 12 | 4 | 11:57 |

**NASTĘPNA KOLEJKA (25/26.04):** Orlęta - AR-TIG, Orlęta II - Armaty, Dwernicki - Polesie, Olimpia - Bad Boys, Grężovia - Tur, Bór - pauza.

*mp*

## KLASA B - gr. II

**WYNIKI 12. KOLEJKI**
Wenus - Start 3:3
Bystrzyca - Lesovia 0:2
Wóldom - Orkan 3:1

**MECZ 11. KOLEJKI**
Orkan - Start - gospodarze nie stawili się na mecz

**TABELA KL. B - gr. II**

| L.p. | Nazwa zespołu | M. | Pkt. | Bramki |
|---|---|---|---|---|
| 1 | Lesovia Trzebieszów | 12 | 34 | 64-8 |
| 2 | Wenus Oszczepalin | 12 | 26 | 43-18 |
| 3 | Start Gózd | 11 | 15 | 27-27 |
| 4 | Wóldom Wólka Domaszewska | 12 | 11 | 13-46 |
| 5 | Orkan Wojcieszków | 11 | 7 | 10-45 |
| 6 | Bystrzyca Borki | 12 | 6 | 15-28 |

**NASTĘPNA KOLEJKA (26.04., godz. 11:00):** Lesovia - Wenus, Orkan - Bystrzyca, Start - Wóldom.

*mp*

## KLASA B - gr. I

**WYNIKI 12. KOLEJKI**
Janowia - Az-Bud II 5:0
Victoria II - Lutnia II 1:1
Perła - Unia II 8:0

**TABELA KL. B - gr. I**

| L.p. | Nazwa zespołu | M. | Pkt. | Bramki |
|---|---|---|---|---|
| 1 | Janowia Janów Podlaski | 12 | 33 | 58-3 |
| 2 | Victoria II Parczew | 12 | 22 | 34-15 |
| 3 | SRG Sławatycze | 11 | 19 | 39-24 |
| 4 | Az-Bud II Komarówka Podlaska | 12 | 15 | 24-36 |
| 5 | Lutnia II Piszczac | 12 | 14 | 25-24 |
| 6 | Unia II Żabików | 11 | 0 | 2-80 |

**NASTĘPNA KOLEJKA (26.04., godz. 11:00):** Az-Bud II - Perła, (26.04., godz. 14:00): Unia II - Victoria II, (26.04., godz. 15:00): Lutnia II - Janowia.

*mp*

BIA

eprasa.pl b88d5f3cf7

Orzeczenie sądu z marca nie jest prawomocne

# Sąd przyznał strażakom rację: burmistrz dopuścił się bezczynności

**Prezes KSRG OSP Janów Podlaski złożył skargę do Wojewódzkiego Sądu Administracyjnego w Lublinie na bezczynność burmistrza Janowa Podlaskiego, zarzucając naruszenie ustawy o dostępie do informacji publicznej przez nieudzielenie informacji zgodnie z żądanym zakresem.**



Fot. OSP KSRG Janów Podlaski

Strażak z Kwasówki przekazuje na ręce prezesa Grzegorza Kaczmarka radiotelefon samochodowy

Strażacy ochotnicy z Janowa Podlaskiego alarmują o niedofinansowaniu na przestrzeni ostatnich lata jednostek w tej gminie.

- Przy pobieżnych wyliczeniach przez 16 lat, jeśli weźmiemy pod uwagę pięć jednostek w gminie, wyjdzie ok. 28,6 tys. zł na jedną w roku, a przy sześciu OSP będzie zaledwie 23,8 tys. zł na cały rok! Teraz bezskutecznie zabiegamy o pomoc miasta w zakupie akumulatorów do wozu bojowego. Urzędniczka UM nie odpowiada na nasze pisma o uwzględnienie naszych niezbędnych potrzeb, abyśmy mogli uczestniczyć w akcjach alarmowych. Kończą się terminy ubezpieczenia – mówi nam Grzegorz Kaczmarek, prezes OSP KSRG Janów Podlaski.

To jednostka, nad którą wisi widmo likwidacji, wraz z zapowiedzianym na lipiec odebraniem jej siedziby i odcięciem od KSRG.

Prezes potwierdza wcześniej ujawniony przez burmistrza w Katolickim Radiu Podlasie fakt, że ten został wyrzucony z OSP KSRG.

- Kiedy w styczniu burmistrz odmówił nam tankowania wozów, usunęliśmy go z OSP. Nie należy do nas – mówi Grzegorz Kaczmarek.

## Milczenie było bezczynnością

Z ustaleń WSA w Lublinie wynika, iż już w listopadzie 2025 roku złożono wniosek w janowskim Urzędzie Gminy o udostępnienie informacji publicznej o podanie szczegółowego zestawienia, jak wydatkowano pieniądze na poszczególne jednostki OSP na terenie gminy. Pomimo upływu terminu udostępnienia informacji publicznej, wójt nie udzielił odpowiedzi.

Po zbadaniu sprawy WSA stwierdził, że skarga jest uzasadniona, a burmistrz dopuścił się bezczynności lub przewlekłego prowadzenia postępowania.

Z informacji przesłanej z Urzędu Miasta do sądu wynika, że janowski urząd nie prowadzi zestawień o pieniądzach wydanych na poszczególne jednostki, ani wszystkich umów cywilnoprawnych związanych z ochroną przeciwpożarową. Brakuje w UM informacji o świadczeniach i ekwiwalentach wypłacanych członkom OSP oraz faktur tankowania pojazdów.

W ocenie sądu bezczynność burmistrza nie miała jednak znamion rażącego naruszenia prawa. Orzeczenie sądu z marca nie jest prawomocne.

Mecenas dr Dariusz Kała nadal dopomina się od burmistrza szczegółowych informacji o wydatkach jednostek OSP w gminie. Burmistrz wymaga uzasadnienia, jaki istotny interes publiczny przemawia za udostępnieniem tych informacji...

## Tłumy w nowych, konkurencyjnych OSP

Tymczasem 1 kwietnia Gmina Janów Podlaski podpisała umowy z nowymi jednostkami OSP Miasto Janów Podlaski i OSP Werchliś, włączając ją do systemu gminnego ochrony przeciwpożarowej. Młodzi druhowie z miejskiej OSP uchwalili „zasady etyki zachowania strażaka-ochotnika". Ta jednostka liczy obecnie 28 członków, którzy „aktywnie angażują się w działania na rzecz lokalnej społeczności" – jak podkreślili urzędnicy.

OSP Werchliś tworzy 34 druhów.

## Pomogli strażacy z OSP Kwasówka

Strażacy z OSP KSRG Janów Podlaski narzekają, że nie mogą się doprosić radia, które gmina pozyskała w ramach obrony cywilnej, zakodowanego na samochód OSP KSRG. Alarmują, że muszą dzwonić z prywatnych telefonów na stanowisko kierowania, bo nie mają w ogóle łączności.

W środę mundurowi tej jednostki poinformowali, że otrzymali solidarne wsparcie z OSP Kwasówka (gm. Drelów), która użyczyła radiotelefon samochodowy zapewniający sprawną łączność podczas działań ratowniczo-gaśniczych, ćwiczeń oraz codziennej gotowości operacyjnej.

*Marek Pietrzela*

IV liga: Orlęta Spomlek Radzyń Podlaski – Tanew Majdan Stary 3:0 (2:0)

# Przerwana fatalna passa

**Po serii czterech przegranych Orlęta dość pewnie i łatwo wygrały przed własną publicznością. Przed nimi pracowity tydzień: w środę zagrają w Milejowie, w niedzielę podejmą Start Krasnystaw.**

W meczu nie mogli zagrać „leczący się" z nadmiaru żółtych kartek Karol Warda i Szymon Gęca. W tej sytuacji znalazło się miejsce na boisku dla grającego asystenta trenera Bartłomieja Siudaja i trzech braci Rycajów.

## Najniższy wymiar kary

Przy odrobinie szczęścia Orlęta mogły już po 10 minutach mieć znaczącą przewagę, ale ani Klim Morenkov, ani dwukrotnie Dominik Rycaj, ani Karol Cudowski nie wykazali się skutecznością w dobrych sytuacjach. Potem przez pół godziny biało-zieloni wyraźnie przeważali, ale nie potrafili wykreować dogodnych pozycji. Ciosy na rywala spadły w samej końcówce pierwszej połowy: najpierw Cudowski najszybciej zorientował się, co jest grane i zdążył z dobitką po strzale Dominika Rycaja, zaś chwilę później Gustavo Santos wykorzystał świetne prostopadłe podanie dobrze bawiącego się na boisku Marcela Obroślaka i podwyższył wynik. Po przerwie goście zagrali nieco odważniej, ale rezultatu to nie przyniosło. Najbliżej szczęścia byli po, chyba w sumie niepotrzebnej, wycieczce Huberta Nowaka za pole karne, którą bramkarz zakończył faulem i żółtą kartką. Strzał z rzutu wolnego trafił w poprzeczkę. „Kropkę nad i" postawił Klim Morenkov, który dostał dobre podanie od Santosa, kiwnął bramkarza i kopnął do pustej bramki.

## Dwa mecze do zagrania

W środę Orlęta pojadą do Milejowa. Beniaminek wygrał wiosną cztery mecze, dopiero w tej kolejce zaznał goryczy porażki. Warto podkreślić, że drużyna z niewielkiej miejscowości w powiecie łęczyńskim dysponuje zaskakująco dobrą bazą treningowo - meczową, więc może warto wybrać się i zobaczyć mecz Orląt przy sztucznym oświetleniu. Pierwszy gwizdek w środę o 18. W kolejną niedzielę na Warszawską przyjedzie Start Krasnystaw zajmujący dziesiąte miejsce w tabeli. W Krasnymstawie biało-zielonym poszło świetnie: wygrali 4:1, po golach Cudowskiego, Wardy, Obroślaka i Santosa. Ale coś nam mówi, że w niedzielę o 16 Orląt nie czeka spacerek.

**Orlęta Spomlek Radzyń Podlaski - Tanew Majdan Stary**

**3:1 (2:0)**

**gole:** Cudowski 41, Santos 45+, Morenkov 70
**Orlęta:** Nowak - K. Rycaj, Miszta, Pendel, D. Rycaj, Obroślak (66 Sawicki), Siudaj (Borysiuk 84), Santos (89 Piróg), D. Rycaj, Morenkov (81 Borkowski), Cudowski (88 Porczyński)
**żółta kartka w Orlętach:** Nowak
**widzów** 200

## Finał u siebie z Podlasiem

W środę Orlęta poznały swojego rywala w finale Pucharu Polski na szczeblu okręgu. Po pokonaniu własnych rezerw awansowała drużyna Podlasia Biała Podlaska. Gospodarzem będą - jako grający w niższej lidze - Radzynianie. Terminu na tę chwilę jeszcze nie ustalono.

*Zbigniew Smółko*

BIA

# Huragan stawił czoła Lublinianie

**Piłkarze Huraganu Międzyrzec Podlaski musieli uznać wyższość Lublinianki Lublin, przegrywając przed własną publicznością 0:1. Mimo utraty punktów, podopieczni trenera Adriana Świderskiego pokazali na murawie ogromny charakter i udowodnili, że potrafią postawić trudne warunki wyżej notowanym rywalom. O losach spotkania zadecydował jeden, niefortunny błąd w pierwszej połowie.**

Pierwsze pół godziny spotkania to wyrównana gra, w której obie strony szukały swoich szans. W 30. minucie to Huragan był o włos od objęcia prowadzenia. Bartłomiej Tymoszuk posłał znakomite dośrodkowanie w pole karne, a akcję zamykał Mateusz Panasiuk. Zawodnik gospodarzy oddał celny strzał w światło bramki, jednak w ostatniej chwili piłkę wybił defensor gości, Michał Furman, ratując swój zespół przed utratą gola.

Niestety, stare piłkarskie porzekadło o niewykorzystanych sytuacjach, które się mszczą, ziściło się już chwilę później. W 35. minucie doszło do nieporozumienia w szykach obronnych miejscowych. Filip Zduńczyk wycofał piłkę do Patryka Ostapiuka, jednak bramkarz Huraganu źle ją przyjął. Sytuację natychmiast próbował wykorzystać napastnik Lublinianki, dobiegając do futbolówki, co zmusiło golkipera gospodarzy do ratowania się faulem. Sędzia dopatrzył się przewinienia na linii pola karnego i bez wahania wskazał na „wapno". Rzut karny pewnym strzałem na bramkę zamienił Bartłomiej Koneczny.

Po zmianie stron Huragan rzucił się do odrabiania strat, odważnie ruszając do przodu. Goście z Lublina cofnęli się do defensywy, szukając swoich szans w szybkich kontratakach. Miejscowym zabrakło jednak przysłowiowej „kropki nad i" oraz skuteczności pod bramką rywala, przez co nie zdołali zdobyć wyrównującego gola. Lublinianka grała nerwowo, ale potrafiła wykreować sobie dwie bardzo groźne sytuacje po kontrach. W obu przypadkach znakomitym refleksem wykazał się Patryk Ostapiuk, rehabilitując się za błąd z pierwszej połowy i utrzymując swój zespół w grze do samego końca.

**Huragan Międzyrzec Podlaski – Lublinianka Lublin**

**0:1 (0:1)**

**Bramka:** Bartłomiej Koneczny (35` - rzut karny, Lublinianka Lublin)
**Skład Huraganu:** Ostapiuk, Kasjaniuk (69` Grzejszczak), Mielnik, Bartnikowski (62` Da Silva), De Souza, Panasiuk, Łukanowski, Sierociuk, Kilryluk (86` Ksenchyn), Tymoszuk, Zduńczyk.

*Kamil Pulik*

eprasa.pl b88d5f3cf7

# Trzy medale Marysi, dwa Sebastiana! Wielki sukces

**Mimo że był to reprezentacyjny debiut Marii Piekutowskiej i Sebastiana Prokopiuka na rozgrywanych w Mariborze w Słowenii Mistrzostwach Europy w Taekwon-do, wychowankowie Radzyńskiego Sportowego Centrum Taekwon-do i trenera Łukasza Ciężkiego spisali się na medal. A w zasadzie na cały pęczek medali.**

- Udział w tych zawodach był podsumowaniem ich wielu lat ciężkiej i systematycznej pracy, która została doceniona przez Trenerów Kadry Narodowej - podkreśla Łukasz Ciężki.

Marysia zdobyła najpierw brąz w indywidualnych technikach specjalnych prejuniorek (czyli kopnięcia wysoko zawieszonych celów), potem dorzuciła złoto w drużynowych układach i srebro w drużynowych technikach specjalnych. Kontuzja pleców uniemożliwiła jej udział w walkach. Sebastian zdobył złoto w układach drużynowych i srebro w drużynowych technikach specjalnych.

W łącznym zestawieniu wszystkich kategorii wiekowych Polacy wywalczyli najwięcej, bo 43 medale (11 złotych - w tej klasyfikacji lepsi byli Rumuni i Irlandczycy...).

*Zbigniew Smółko*



Fot. RSCT

**Brawo, brawo, brawo!!!**

# Śladem narodowej pamięci

**Dwudziestu czterech rowerzystów z Radzynia i Wohynia 12 kwietnia przejechało trasę Rajdu Katyńskiego z Radzynia do uroczyska Baran pod Kąkolewnicą.**



**W wyprawie do Uroczyska Baran siły połączyły rowerowe grupy z Wohynia i Radzynia Podlaskiego**

Zarówno wohyńskie Roweraki jak radzyńskie „sięKręci" starają się łączyć pasję sportowo-rekreacyjną z poznawaniem i pielęgnacją lokalnej historii. Taki był też VI Rowerowy Rajd Katyński. - Dzięki Ewie Soczyńskiej, naszej grupowej specjalistce od wybierania ciekawych tras, przejechaliśmy znaczną część drogi do Uroczyska Baran leśnymi duktami. W drodze powrotnej zaplanowaliśmy przystanek przed odnowioną Kaplicą Św. Antoniego w Turowie - relacjonuje lider grupy Tadeusz Pietras.

Radzyńska Grupa Rowerowa „się Kreci" w swój zwykły sposób, czyli rajdem, zaakcentowała też obchodzone 14 kwietnia w Polsce Święto Chrztu Polski. Wyprawa ze Skweru 1050-lecia Chrztu Polski do Paszk była krótka, ale i ona i późniejsze świętowanie dostarczyły jedenastu uczestnikom mnóstwa satysfakcji.

*Zbigniew Smółko*

# W lidze siatkarskiej coraz mniej tajemnic

**W organizowanej przez MOSiR amatorskiej lidze siatkarskiej znamy już jednego finalistę, o pozostałe trzy miejsca w radzyńskiej Final Four walka będzie trwała zapewne do ostatniego meczu ostatniego terminu półfinałowego.**



Fot. MOSiR

**Sami Swoi, mimo że są na ostatnim miejscu w grupie, wcale nie stracili jeszcze szans na awans. Wielkie co, wygrać trzy mecze z rzędu...**

Drużyny, które rozegrały po pięć spotkań, już zakończyły rywalizację w półfinale i będą z ciekawością oglądały mecze w ostatniej serii gier. Zupełnie bez stresu będą czynić to zawodniczki i zawodnicy AZ-BUD Poczty, którzy wygrali, co mieli do wygrania i już mogą myśleć o finale. Za ich plecami w grupie I na razie są dwie drużyny z Łukowa, dalej Ostrówek i, na razie bez punktów, Prawie Forma i Wilki. W grupie II granie skończyło Bajlando. Niby wygrało więcej, niż przegrało, ale trzy zwycięstwa mogą nie starczyć do awansu. Pewnie kalkulatory małych punktów będą w robocie. Rywalizacja międzyrzecko - parczewsko - radzyńska będzie trwała do ostatniego seta.

**Wyniki:**
Mecze 12 kwietnia Hala SP 2
MKS Victoria Parczew - Sami Swoi 0:2 (22:25, 19:25),
MKS VICTORIA - Bajlando 1:2 (25:23, 17:25, 11:15),
Międzyrzec - Sami Swoi 2:1 (25:17, 23:25, 15:11),
MKS Victoria - Międzyrzec 0:2 (19:25, 22:25),
Bajlando - Sami Swoi 2:0 (25:22, 27:25),
Bajlando - Międzyrzec 2:0 (26:24, 27:25)
Hala I LO AZ-BUD Poczta - Rubens Team Łuków 2:0 (25:16, 25:14),
AZ-BUD Poczta - Ostrówek 2:0 (25:19, 25:23),
Reset Łuków - Rubens Team 1:2 (17:25, 25:19, 10:15),
Reset - Ostrówek 0:2 (17:25, 18:25),
Rubens - Ostrówek 2:1 (20:25, 25:20, 15:13).

*Zbigniew Smółko*

## W SKRÓCIE

### Zapraszamy na Puchar Polski w siatkówce – sobota godz. 10

Mimo że od zakończenia zmagań ligowych przez siatkarzy Radzyńskiego Towarzystwa Sportowego minęło już kilka tygodni, do zakończenia sezonu jeszcze daleko. W sobotę rozpoczną się rozgrywki Pucharu Polski. W województwie lubelskim zgłosiło się siedem zespołów. Podzielono je na dwie grupy. Jedna z nich, złożona z RTS, LAW Dęblin i Sycylii Lublin zagra w sobotę od godziny 10 w hali LO Radzyń Podlaski na ulicy Partyzantów. Dwie najlepsze awansują do turnieju finałowego, gdzie zmierzą się „na krzyż" w półfinałach z dwoma zwycięzcami z drugiej grupy. Ewentualny finał najprawdopodobniej rozegrany zostanie 9/10 maja w Kraśniku. Zwycięzca, oprócz Pucharu wojewódzkiego, zyska prawo startu w rozgrywkach na szczeblu centralnym. Zachęcamy do kibicowania naszym siatkarzom!

### Grała szachowa liga młodzieży

23 szachistów w wieku od 6 do 13 lat, zagrało w piątek w ósmym turnieju Radzyńskiej Ligi Szachowej Juniorów. W zawodach zwyciężył Szymon Piątkowski, zdobywając 6 pkt z 7 partii. Drugie miejsce z taką samą ilością punktów wywalczył Bartłomiej Bącik.

**Klasyfikacja zawodników z klas 0-3:**
1. Szymon Piątkowski 6
2. Wiktor Ochnio 5
3. Mikołaj Miłosz 4,5

**Klasyfikacja zawodników z klas 4-8:**
1. Bartłomiej Bącik 6
2. Jakub Skrzypczak 5
3. Gabriel Wawrzosek 4,5

### Debiut młodych szachistów

W sobotę odbył się pierwszy oficjalny turniej grupy początkującej z rocznika 2018 i młodszych. W zawodach uczestniczyło 22 zawodników z Radzyńskiego Towarzystwa Szachowego, Klubu Szachowy Skoczek Siedlce, SSz Cebularz Lublin, Tempo Ożarów. Rozegrano 6 rund po 10 minut na partię.

**Wyniki:**
1. Siemowit Pacek (Tempo Ożarów) 6 pkt z 6 partii
2. Robert Piasko (Radzyńskie Towarzystwo Szachowe) 4,5
3. Szymon Jasiński (Klub Szachowy Skoczek Siedlce) 4,5
4. Aleksander Mizerski (RTS) 4
6. Aleksandra Burczaniuk (RTS) 4
7. Kacper Grudziński (RTS) 4
8. Maciej Burczaniuk (RTS) 3,5

Co ciekawe w turnieju brało udział pięcioro przedszkolaków, w tym dwoje z rocznika 2020: Zuzanna Mizerska i Szymon Miłosz, którzy zdobyli po 3 punkty.

### Daj procenty sportowcom

Jak co roku zachęcamy do przekazywania 1,5 procenta swojego podatku dla klubów i stowarzyszeń zajmujących się sportem. Wystarczy dokonać odpowiedniej adnotacji przy rozliczaniu podatku dochodowego od osób fizycznych za rok 2025.

Jeżeli chcecie Państwo wesprzeć Radzyński Klub Sportowy (siatkówka, III liga seniorów i liga wojewódzka juniorów oraz szkolenie młodzieży), w deklaracji należy wpisać: Radzyński Klub Sportowy RKS: numer KRS 0000270261, cel szczegółowy Radzyński Klub Sportowy RKS 22237.

Jeżeli chcecie Państwo wesprzeć Radzyńskie Sportowe Centrum Taekwon-do (sport walki, starty w zawodach i szkolenie młodzieży), w deklaracji należy wpisać Radzyńskie Sportowe Centrum Taekwon-do, numer KRS: 0000270261, cel szczegółowy TKD RADZYŃ 10659.

Jeżeli chcecie Państwo wspomóc UKS Bystrzyca Borki (piłka nożna, rozgrywki klasy B) - numer KRS 0000270261, cel szczegółowy UKS BYSTRZYCA BORKI 11364.

Jeżeli chcecie Państwo pomóc LKS Orlęta Radzyń Podlaski (drużyna seniorów w IV lidze, szkolenie ok. 200 piłkarzy w grupach młodzieżowych), numer KRS 0000270261, cel szczegółowy LKS ORLĘTA SPOMLEK RADZYŃ PODLASKI 1653.

Jeżeli chcecie Państwo pomóc klubowi Młodzieżówka (trzy drużyny młodzieżowe), wpiszcie do deklaracji numer KRS 0000270261, cel szczegółowy MŁODZIEŻÓWKA RADZYŃ PODLASKI 9498.

### Terminarz piłkarski

**IV liga**
środa godz. 18
Tur Milejów - Orlęta Spomlek Radzyń Podlaski
niedziela godz. 16
Orlęta Spomlek Radzyń Podlaski - Start Krasnystaw

**klasa okręgowa**
sobota godz. 11
LKS Milanów - Unia Żabików
niedziela godz. 12
Absolwent Domaszewnica - Victoria Parczew (w Wólce Świątkowej)
niedziela godz. 14
Bizon Jeleniec - Orzeł Czemierniki
niedziela godz. 15
Unia Krzywda - Grom Kąkolewnica
niedziela godz. 16
AZ BUD Komarówka Podlaska - Podlasie II Biała Podlaska

**klasa B gr. I**
niedziela godz. 12
Janovia Janów Podlaski - AZ BUD II Komarówka Podlaska
niedziela godz. 15
Perła Sławatycze - Unia II Żabików

**klasa B gr. II**
niedziela godz. 12
Bystrzyca Borki - Lesovia Trzebieszów

*Zbigniew Smółko*

RAD

eprasa.pl b88d5f3cf7

Wśród najzdolniejszych (i najbardziej pracowitych) młodych ludzi województwa lubelskiego

# Nasi ambasadorzy: uczniowie z gminy Borki stypendystami marszałka województwa lubelskiego

**W Centrum Spotkania Kultur w Lublinie odbyła się uroczysta Gala Stypendystów programu „Fundusze Europejskie dla Lubelskiego 2021–2027". Wydarzenie to było okazją do uhonorowania najzdolniejszych uczniów z naszego województwa, którzy wyróżniają się wybitnymi wynikami w nauce oraz pasją w rozwijaniu swoich talentów.**



Programy stypendialne skierowane są do zdolnych uczniów i nagrodą za ciężką, systematyczną pracę, mają także za zadanie wspieranie twórczego myślenia, rozwijanie wiedzy, umiejętności i zainteresowań

Z dumą informujemy, że wśród nagrodzonych znalazło się dziewięcioro uczniów ze szkół podstawowych gminy Borki. Uczniowie wyróżnienia odebrali z rąk marszałka Jarosława Stawiarskiego oraz członków zarządu województwa lubelskiego. Słowa uznania skierowano nie tylko do stypendystów, ale również do dyrekcji oraz grona pedagogicznego – jest to wyraz docenienia codziennej pracy nauczycieli i ich troski o wszechstronny rozwój wychowanków.

**Stypendystami marszałka województwa lubelskiego zostali:**

**Z Zespołu Placówek Oświatowych w Borkach:**
Hanna Sałata (klasa VIa – nieobecna na gali),
Jowita Filip (klasa VIIa),
Klaudia Rola (klasa VIIa),
Wiktoria Śliwińska (klasa VIIIa).
**Z Zespołu Placówek Oświatowych w Woli Osowińskiej:**
Lena Skowron (klasa VII).
**Ze Szkoły Podstawowej w Tchórzewie-Kolonii:**
Lena Niewęgłowska z kl. VII
Krystian Zabielski z kl. V
**Ze Szkoły Podstawowej w Woli Chomejowej:**
Nikola Czyżak (klasa VI).
**Ze Szkoły Podstawowej w Krasewie:**
Kinga Kowalik (klasa VII).

Gratulujemy serdecznie!



**Marcin Czyżak,** wójt gminy Borki

**- Drodzy Stypendyści! Z radością przyjąłem wiadomość o przyznaniu Wam stypendiów marszałka województwa lubelskiego. Wasz sukces to najlepszy dowód na to, że pasja połączona z wytrwałością pozwala sięgać po najwyższe laury. Gratuluję Wam tego prestiżowego wyróżnienia – jest ono nie tylko nagrodą za dotychczasowe osiągnięcia, ale przede wszystkim impulsem do dalszego rozwoju. Jesteście wspaniałymi ambasadorami gminy Borki i wzorem dla swoich rówieśników.**

# Apetyt na „Kartoflaka" i na wiele więcej! Wspieramy lokalne NGO

**Kalendarz gminnych wydarzeń kulturalnych gminy Borki zostanie od tego roku wzbogacony o nowe wydarzenie. Dzięki pozyskanej dotacji na realizację zadań z zakresu kultury, sztuki oraz ochrony dziedzictwa narodowego, przedstawicielki Koła Gospodyń Wiejskich „Wolanki" w Woli Osowińskiej – przewodnicząca Edyta Mazurek oraz zastępczyni Danuta Malesa – podpisały 16 kwietnia umowę z wójtem Marcinem Czyżakiem (na fotografii). Przedmiotem umowy jest organizacja wydarzenia pod nazwą „Święto Woleńskiego Kartoflaka", którego celem będzie promocja lokalnych tradycji kulinarnych oraz integracja mieszkańców.**

### Prawie 75 tys. zł dla lokalnych organizacji

W tym roku, na mocy zarządzenia wójta gminy Borki, w konkursie na wsparcie zadań publicznych zabezpieczono znaczące środki:
**40 000 zł** na zadania z zakresu wspierania i upowszechniania kultury fizycznej i sportu;
**35 000 zł** na zadania z zakresu kultury, sztuki oraz ochrony dziedzictwa narodowego.
W sumie w tym roku zostanie zrealizowanych siedem zadań (w tym dwie zupełnie nowe inicjatywy w działaniu ofertowym NGO).

**Sport i Kultura Fizyczna (jeden projekt):**
**Uczniowski Klub Sportowy „Bystrzyca"**
**Zadanie:** „Ligowa piłka nożna w gminie Borki"
**Cel:** Treningi dla dzieci i młodzieży, rozgrywki oraz turnieje podnoszące sprawność naszych młodych sportowców.

### Kultura i dziedzictwo (sześć projektów):

**1. KGW „Wolanki" w Woli Osowińskiej**
**Zadanie:** „Święto Woleńskiego Kartoflaka"
**Cel:** Promocja tradycji kulinarnych i nowa, cykliczna impreza w gminnym kalendarzu.
**2. KGW w Sitnie**
**Zadanie:** „Teatr w opłotkach" – XXV Spotkania Teatrów Wiejskich
**Cel:** Kultywowanie tradycji ludowych i widowiska integrujące zespoły regionalne.
**3. KGW „Paprocie" w Krasewie**
**Zadanie:** „XVI Spotkanie z Pieśnią i Tradycją Weselną"
**Cel:** Prezentacja tradycji, obyczajów ludowych oraz integracja mieszkańców.
**4. Towarzystwo Regionalne im. Wacława Tuwalskiego w Woli Osowińskiej**
**Zadanie:** „Wspólnie chrońmy dziedzictwo przodków..."
**Cel:** Koncert „ Serce Twoje Bracie, zawsze będzie z nami!" w 83. rocznicę ważnych wydarzeń historycznych, publikacja książkowa oraz dbałość o lokalne Muzeum Regionalne.
**5. KGW „Jutrzenka" w Woli Chomejowej**
**Zadanie:** „VIII Gminny Turniej Wsi"
**Cel:** Wielkie święto integracji, sportowej rywalizacji i promocji miejscowości.
**6. KGW w Osownie**
**Zadanie:** „II Przegląd Pieśni Maryjnych i o Matce"
**Cel:** Pielęgnowanie tradycji pieśni religijnej i wspólne muzykowanie.
Gratulujemy wszystkim organizacjom pasji i inicjatyw, dzięki którym gmina Borki staje się miejscem tętniącym życiem, kulturą i sportem. Życzymy wszystkim realizatorom powodzenia, a mieszkańców już dziś zapraszamy do udziału w nadchodzących wydarzeniach!





# Panie prezesie, dziękujemy!

**Po 29 latach pracy na stanowisku prezesa Zarządu Banku Spółdzielczym w Radzyniu Podlaskim pan Roman Domański przekazał stery instytucji i udał się na zasłużoną emeryturę. Dla gminy Borki współpraca z lokalnym bankiem ma wymiar strategiczny – dzięki niej środki finansowe wspierają rozwój naszego regionu i lokalnej społeczności Dziękujemy za lata profesjonalnej współpracy!**



**PODZIĘKOWANIE**
dla
Sz. P. **Romana Domańskiego**
Prezesa Zarządu Banku Spółdzielczego
w Radzyniu Podlaskim

*W dowód uznania za wieloletnią współpracę oraz profesjonalizm.*
*To była lekcja rzetelności, wzajemnego zaufania i otwartości.*
*Dziękujemy, że pod Pana przewodnictwem Bank Spółdzielczy*
*był dla Gminy Borki zawsze stabilnym i życzliwym partnerem.*

*Niech czas zasłużonej emerytury będzie dla Pana okazją*
*do realizacji prywatnych pasji, czasem radości w gronie*
*rodziny oraz źródłem głębokiej satysfakcji z poczucia dobrze*
*wypełnionej misji.*

Z wyrazami szacunku

**Tomasz Kwaśny**
Przewodniczący Rady Gminy Borki

**Marcin Czyżak**
Wójt Gminy Borki

*Gmina Borki, kwiecień 2026 r.*

RAD

eprasa.pl b88d5f3cf7

# Zamieszanie wokół milionów na przedszkola. Kubek nieprawdy?

**Wokół projektu „Zdrowy start 2.0 – rozwój, edukacja i integracja w przedszkolach Radzynia Podlaskiego" wybuchł lokalny spór, który w ostatnich dniach rozgrzał media społecznościowe. W centrum dyskusji znalazły się sprzeczne informacje dotyczące pozyskania ponad 3,4 mln zł dofinansowania.**

Sprawę nagłośnił profil „KUBek Prawdy", który poinformował o negatywnej ocenie wniosku i utracie szansy na środki. W opublikowanym wpisie wskazano, że projekt nie osiągnął wymaganego progu punktowego na etapie oceny formalno-merytorycznej, co miało świadczyć o – jak oceniono – nieskuteczności władz miasta.

Na reakcję nie trzeba było długo czekać. Burmistrz Radzynia Jakub Jakubowski stanowczo zaprzeczył tym doniesieniom, zarzucając autorom wpisu dezinformację. Jak podkreślił, pierwotna ocena faktycznie była negatywna, jednak miasto skorzystało z przysługującej procedury odwoławczej.

Kluczowe znaczenie ma właśnie ten element, który – jak wynika z wypowiedzi burmistrza – nie został uwzględniony w krytycznych, anonimowych publikacjach. Złożony protest został uznany, co oznacza, że Radzyń Podlaski ma otrzymać dofinansowanie na realizację projektu.

Dodatkowe światło na sprawę rzuca pismo z Urzędu Marszałkowskiego Województwa Lubelskiego z 8 kwietnia, które zostało udostępnione przez autorów krytycznego wpisu. Dokument potwierdza, że na moment odpowiedzi wniosek nie kwalifikował się do udostępnienia szczegółowych informacji – co wynika z przepisów – jednak nie odnosi się do późniejszych działań odwoławczych.

I to właśnie ten kontekst wydaje się kluczowy dla zrozumienia całej sytuacji. Autorzy publikacji oparli się na stanie faktycznym z określonego momentu, pomijając jednocześnie dalszy bieg procedury. Tymczasem – według aktualnych informacji przekazywanych przez władze miasta – finał sprawy jest dla Radzynia korzystny.

Spór pokazuje, jak łatwo w przestrzeni publicznej o uproszczenia i jak duże znaczenie ma aktualność informacji. W tle pozostaje jednak najważniejsze pytanie: czy zamiast wzajemnych oskarżeń nie warto skupić się na efekcie końcowym?

Jeśli bowiem potwierdzą się zapowiedzi burmistrza, oznacza to realne wsparcie dla miejskich przedszkoli i inwestycję w najmłodszych mieszkańców. A to – niezależnie od politycznych sporów – trudno uznać za złą wiadomość.

*kb*

# Zajrzeć za kulisy fotografii



**Uczniowie klasy 1c ze Szkoły Podstawowej nr 1 im. Bohaterów Powstania Styczniowego w Radzyniu mieli okazję przekonać się, jak wygląda praca fotografa od kuchni. Odwiedzili zakład fotograficzny FOTO-EXPRES, gdzie uczestniczyli w praktycznej lekcji poza murami szkoły.**

Podczas wizyty dzieci poznały podstawy fotografii oraz mogły z bliska zobaczyć profesjonalny sprzęt wykorzystywany w codziennej pracy. Właścicielka studia opowiedziała o różnych rodzajach aparatów, zasadach wykonywania zdjęć, a także o procesie ich późniejszej obróbki.

Spotkanie spotkało się z dużym zainteresowaniem uczniów, którzy aktywnie uczestniczyli w zajęciach i chętnie zadawali pytania. Największą atrakcją okazała się możliwość wykonania pamiątkowych zdjęć, dzięki czemu dzieci mogły poczuć się jak prawdziwi modele.

Nie zabrakło również praktycznych wskazówek. Uczniowie dowiedzieli się, jak ważne jest odpowiednie ustawienie osoby fotografowanej oraz właściwe oświetlenie, które w dużej mierze decyduje o końcowym efekcie zdjęcia.

Wycieczka okazała się nie tylko ciekawym doświadczeniem, ale także wartościową lekcją, która pozwoliła najmłodszym zdobyć nowe umiejętności i spojrzeć na fotografię z zupełnie innej perspektywy.

*kb*

# Amorek na pałacu zaczyna się przechylać. Mieszkańcy alarmują

**To detal, który przez lata był niemal niezauważalny – dziś budzi niepokój. Figurka amorka wieńcząca wieżę na skrzydle zachodnim Pałacu Potockich w Radzyniu zaczyna się przechylać, co zauważyli mieszkańcy i zgłosili do urzędu.**



Fot. JJ/FB

**Na samym monitorowaniu się nie skończy. Miasto przygotowuje dokumentację, która ma umożliwić przeprowadzenie prac konserwatorskich. Plan zakłada również pozyskanie zewnętrznego dofinansowania. Jak podał burmistrz, to nie jest zwykła ozdoba, to element naszego dziedzictwa, który wymaga odpowiedzialnego podejścia**

### Miasto: „Mamy amorka na oku"

Burmistrz Radzynia Jakub Jakubowski potwierdza, że rzeźba jest pod stałą obserwacją. Jak podkreśla, czujność mieszkańców ma duże znaczenie i pomaga szybciej reagować na potencjalne zagrożenia.

### Będzie konserwacja, ale potrzeba środków

Na samym monitorowaniu się nie skończy. Miasto przygotowuje dokumentację, która ma umożliwić przeprowadzenie prac konserwatorskich. Plan zakłada również pozyskanie zewnętrznego dofinansowania. Jak podał burmistrz, to nie jest zwykła ozdoba, to element naszego dziedzictwa, który wymaga odpowiedzialnego podejścia.

### Cenny detal z historią

Rzeźby zdobiące Pałac Potockich należą do najcenniejszych elementów całego obiektu. Wykonane przez Redlera, od lat stanowią jeden z charakterystycznych symboli radzyńskiego zespołu pałacowego. Ostatnie większe prace konserwatorskie prowadzono około 10 lat temu. Obejmowały one zarówno skrzydło wschodnie, jak i rzeźby na skrzydle zachodnim. Wówczas miasto korzystało ze wsparcia Ministerstwa Kultury oraz Wojewódzkiego Konserwatora Zabytków.

*kb*

# Zderzenie na Ostrowieckiej w Radzyniu. Motocyklista ukarany mandatem

**Do zdarzenia drogowego doszło w ubiegłą środę na ul. Ostrowieckiej w Radzyniu Podlaskim. W kolizji brał udział motocyklista oraz samochód osobowy.**

Jak informuje Piotr Woszczak z Komendy Powiatowej Policji w Radzyniu, przyczyną zdarzenia było niezachowanie bezpiecznej odległości. Motocyklista wjechał w tył poprzedzającego go pojazdu.



**Jak informuje Piotr Woszczak z Komendy Powiatowej Policji w Radzyniu, przyczyną zdarzenia było niezachowanie bezpiecznej odległości. Motocyklista wjechał w tył poprzedzającego go pojazdu**

Policja potwierdza, że sprawca został ukarany mandatem karnym. Zdarzenie nie doprowadziło do poważniejszych konsekwencji, jednak służby przypominają o zachowaniu szczególnej ostrożności na drodze i utrzymywaniu odpowiedniego dystansu między pojazdami – zwłaszcza w ruchu miejskim.

*kb*

# Duże zmiany na Parkowej w Kąkolewnicy! Jest umowa

**To inwestycja, która ma odmienić jedną z ważniejszych ulic w gminie. Parkowa w Kąkolewnicy przejdzie przebudowę – podpisano już umowę na dofinansowanie zadania.**

Dokument w Białej Podlaskiej podpisały wójt gminy Anna Mróz oraz skarbnik Monika Jędrzejkowska. Środki pochodzą z Rządowego Funduszu Rozwoju Dróg, z którego do regionu trafiły dziesiątki milionów złotych na inwestycje drogowe.

### Nie tylko droga – kompleksowa zmiana przestrzeni

Jak zapowiada samorząd, przebudowa ul. Parkowej to nie tylko poprawa nawierzchni, ale element szerszej rewitalizacji tej części miejscowości. Nowa infrastruktura powstanie w sąsiedztwie zabytkowej „Rządcówki", gdzie mieści się Gminna Biblioteka Publiczna, oraz w pobliżu kompleksu sportowego. Ważnym aspektem inwestycji będzie współpraca z konserwatorem zabytków – tak, aby nowe rozwiązania wpisały się w charakter miejsca.

### Co dokładnie się zmieni?

W ramach prac zaplanowano:
– nową nawierzchnię z kostki betonowej zamiast asfaltu,
– tzw. zielony parking wykonany z geokraty, z miejscami dla osób z niepełnosprawnościami,
– nasadzenia drzew oddzielające miejsca postojowe,
– bezpieczny chodnik prowadzący do szkoły i na plac zabaw,
– system ochrony istniejącej przyrody.

To oznacza, że inwestycja ma łączyć funkcjonalność z estetyką i troską o środowisko.

### Ponad 600 tysięcy złotych na inwestycję

Całkowity koszt zadania wynosi 687 579,40 zł. Z tej kwoty aż 412 547,64 zł stanowi dofinansowanie, co pokrywa około 60% wartości inwestycji. Pozostała część to wkład własny gminy. Samorząd podkreśla, że to kolejny krok w kierunku poprawy jakości przestrzeni publicznej i komfortu mieszkańców. Jeśli wszystko pójdzie zgodnie z planem, już wkrótce ulica Parkowa zmieni się nie tylko funkcjonalnie, ale i wizualnie.

*kb*

RAD

eprasa.pl b88d5f3cf7

# Śladami kultury i wiary

## – uczniowie naszego liceum w podróży po Francji i Hiszpanii

**Grupa 46 uczniów naszego liceum uczestniczy w wyjątkowej wycieczce – pielgrzymce do Francji i Hiszpanii. Z podróży docierają do nas wspaniałe zdjęcia, które pokazują niezwykłe miejsca i atmosferę tej wyprawy. Szczegółową relację z wyjazdu opublikujemy już za tydzień.**

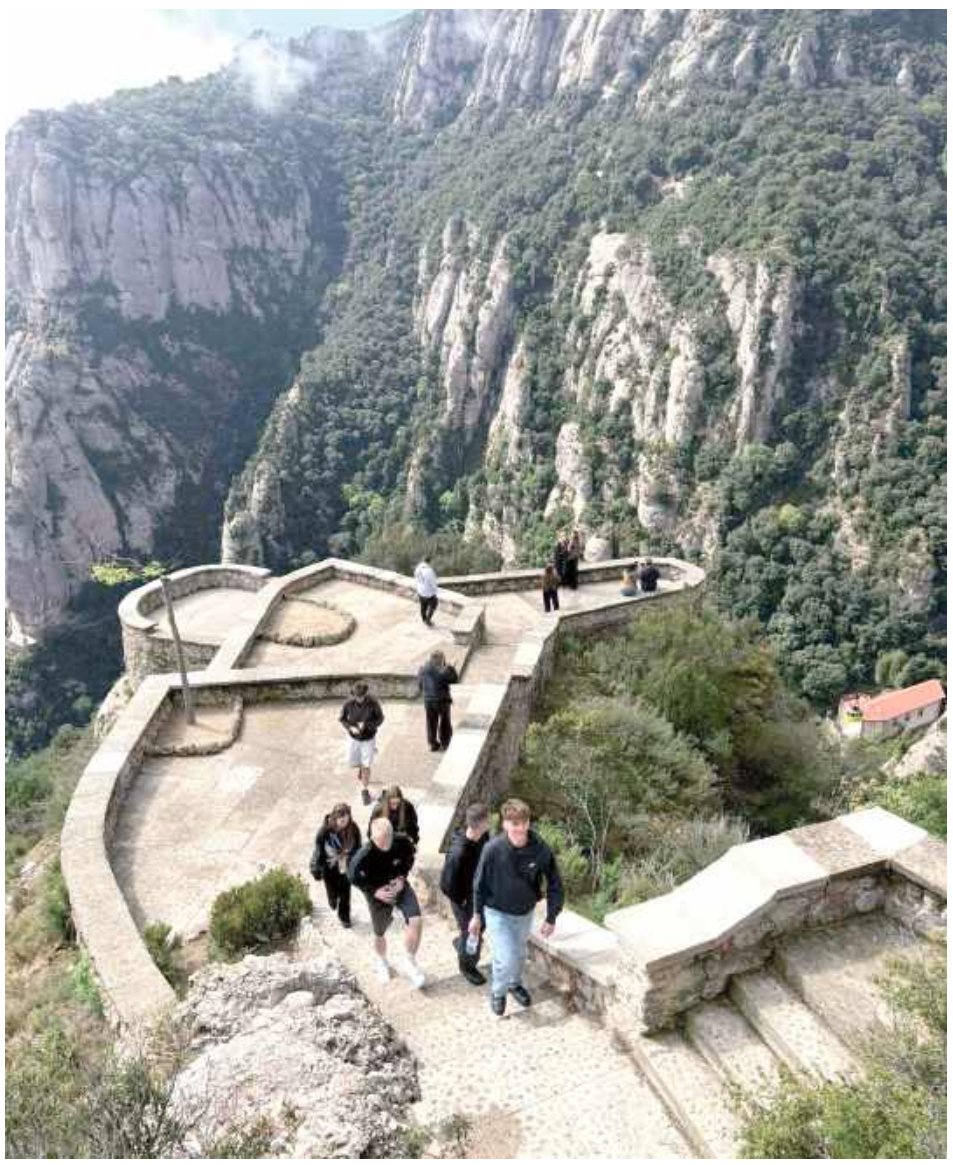

Szczegółowa relacja za tydzień!





# Uzdolnieni uczniowie nagrodzeni – sukces naszej szkoły w programie stypendialnym

**13 kwietnia w Lublinie odbyła się uroczysta gala wręczenia Dyplomów Uznania Stypendystom Marszałka Województwa Lubelskiego w ramach programu „Lubelskie wspiera uzdolnionych 2025–2026”.**

W gronie wyróżnionych znaleźli się uczniowie naszej szkoły: Marcin Bielecki, Nikola Bober, Aleksandra Brzozowska, Szymon Fuga, Maja Gąsior, Julia Jałtuszewska, Maciej Jazgarski, Amelia Kłos, Joanna Kojtych, Aleksandra Kostrzewa, Julia Nadolna, Oskar Pawlik oraz Emilia Perchuć.

Podczas gali uczniom towarzyszyły opiekunki – pani Anna Bober, nauczycielka matematyki oraz pani pedagog Monika Rączka.

Serdecznie gratulujemy wszystkim Stypendystom tego wyjątkowego wyróżnienia i życzymy dalszych sukcesów!




RAD

eprasa.pl b88d5f3cf7

# Wielkie imieniny Marka Wocha w Kąkolewnicy!


Fot.kb


Fot.kb



Fot.kb

**Kąkolewnica w sobotę, 18 kwietnia stała się miejscem jednego z największych wydarzeń społeczno-politycznych w regionie. Kongres Bezpartyjnych i Samorządowców połączony z festynem integracyjno-kulturalnym z okazji imienin Marka Wocha przyciągnął licznych uczestników – zarówno do Gminnego Ośrodka Kultury, jak i na stadion gminny.**

Uroczystości rozpoczęły się od mszy świętej w kościele parafialnym. Następnie w sali GOK odbyła się część oficjalna – kongres programowy, podczas którego zaprezentowano kierunki działań środowiska Bezpartyjnych i Samorządowców oraz przedstawiono liderów wojewódzkich i okręgowych. Spotkanie zakończył wspólny poczęstunek, który stał się okazją do rozmów i wymiany opinii.

Równolegle na stadionie gminnym trwało wydarzenie, które przyciągnęło całe rodziny. Organizatorzy przygotowali rozbudowaną strefę gastronomiczną, gdzie królowały regionalne smaki serwowane przez Koła Gospodyń Wiejskich z całej gminy. Dużym zainteresowaniem cieszyły się zarówno tradycyjne potrawy, jak i lokalne wypieki.

Nie zabrakło atrakcji dla najmłodszych – dmuchańce, animacje, warsztaty plastyczne oraz spotkanie z bajkową postacią przyciągały dzieci przez całe popołudnie. Z kolei miłośnicy aktywności mogli spróbować swoich sił w licznych konkurencjach sportowo-rekreacyjnych, a także wziąć udział w symultanie szachowej.

Na scenie zaprezentowały się zespoły ludowe oraz młodzi artyści z regionu. Publiczność mogła podziwiać zarówno tradycyjne śpiewy i tańce, jak i nowoczesne formy artystyczne, w tym występy taneczne i wokalne. W programie znalazły się również pokazy sportowe i prezentacje lokalnych talentów.

Zwieńczeniem wydarzenia był koncert zespołu BOYS, który przyciągnął tłumy przed scenę. Cała gmina doskonale bawiła się do znanych przebojów, takich jak np. „Jesteś Szalona”.

*kb*

## Rozmowa z Markiem Wochem

Marek Woch, pochodzący z Kąkolewnicy, w wyborach prezydenckich w 2025 roku zdobył 18 338 głosów

**W Dlaczego to wszystko dzieje się tutaj, w Kąkolewnicy?**

Kąkolewnica to jest miejsce mojego urodzenia, urodziłem się tutaj, byłem w kampanii prezydenckiej i jak robiłem kampanię prezydencką na wielu debatach prezydenckich, czy na wywiadach, czy tak jak teraz, już od roku po kampanii prezydenckiej, budujemy, rozbudowujemy struktury bezpartyjnych i samorządowców, przedstawiamy programy, robimy spotkania i szykujemy się na wybory do sejmu. Mieszkańcy naszego kraju w różnych województwach, powiatach i gminach zadawali mi pytanie, co jest w Kąkolewnicy, w związku z tym pomysł się pojawił, żeby zaprosić z całej Polski mieszkańców, żeby ludzie zobaczyli Kąkolewnicę. Zaprosiliśmy też zespół BOYS, żeby przypieczętować ten dzień zabawą, z porządnym zespołem, który jest rozpoznawalny w całym kraju i to jest takie podsumowanie naszej działalności. Była konwencja programowa Bezpartyjnych i Samorządowców, kilkaset osób przyjechało, naszych działaczy, sympatyków, zaprezentowaliśmy już część programu, m.in. likwidacja NFZ-u, zapobieżenie likwidacji szkół, m.in. program o rolnictwie, o służbach specjalnych, o finansowaniu samorządów i będziemy go przedstawiać przez najbliższe miesiące i będziemy chcieli prosić państwa o poparcie, żeby z tych 2,5 proc. poparcia, które dzisiaj już mamy, a jeszcze półtora roku do kampanii, żeby przekroczyć próg wyborczy i reprezentować nasze małe ojczyzny, takie jak Kąkolewnica.

**W Co macie do zaoferowania takim ludziom, którzy dzisiaj tutaj przyszli, takim z Kąkolewnicy, jako ugrupowanie?**

Ale to jest prosta sprawa. Część pieniędzy nie może być zabierana, jeżeli chodzi o podatek VAT, bo idzie do Warszawy i Warszawa po uznaniu decyduje, czy wójt, czy burmistrz dostanie, a my proponujemy, żeby część VAT-u zostawała w gminie Kąkolewnica, w gminie Borki, w Radzyniu Podlaskim z prostego powodu: wtedy i samorządowcy, i przedsiębiorcy będą współpracować dla rozwoju tej lokalnej społeczności. Dam przykład: dzisiaj jakbym kupił bułkę i oranżadę, to ten VAT idzie do Warszawy, a jeżeli ja kupię po naszej reformie bułkę i oranżadę, czy tutaj gdzieś w hotelu w okolicy się prześpię, to część VAT-u zostaje z automatu tutaj. W związku z tym samorządowcom, przedsiębiorcom będzie zależało, żeby tutaj ściągnąć jak najwięcej osób, bo będą mieli z tego korzyść finansową, a dzisiaj nie mają.

**W Często pan tutaj w Kąkolewnicy bywa? Jak się układa współpraca z gminą?**

Świetnie się układa. Bywam w Kąkolewnicy, bo mam rodziców, mam rodzeństwo. W związku z tym to są moje rodzinne strony. Nigdy się nie odżegnałem, nigdy się tego nie wstydziłem.

**W Czy możemy się spodziewać, że takie wydarzenie jak tutaj będą cykliczne?**

Na pewno, jeżeli będą recenzje pozytywne, ale już są przesłuchy, że są pozytywne, to będziemy chcieli w tym kierunku iść. Oczywiście dzisiaj nie powiem, bo nie jestem politykiem, że ja zapowiadam, a później nic z tego nie będzie. Dzisiaj widzę, że już jest frekwencja i była na kongresie. Dziękuję też Państwu jako Wspólnocie Radzyńskiej za obecność.

**W Czyli jest szansa, że Kąkolewnica będzie Waszym bastionem?**

Wiele komentarzy pojawiło się takich sympatycznych, że w Kąkolewnicy powinna być stolica. Ja mówię, nie zabierałbym wszystkim urzędów w Warszawie, ale centralizacja władzy, że wszystkie urzędy są w Warszawie, to jest nieporozumienie. Właśnie małe miejscowości się nie rozwijają, bo nie ma urzędów centralnych, które decydują o naszych losach. Pamiętam w latach dziewięćdziesiątych, jak ja opuściłem za pracą, za nauką Kąkolewnicę, to było tak, że politycy mówili „dobra, nauczysz się, to wrócisz” - tylko problem polega na tym, że politycy nigdy nie pozwolili, żeby młodzi ludzie wykształceni wrócili do lokalnych ojczyzn, bo oni ciągle tu jakąś politykę robili. W związku z tym to był sprzeciw i to był wyraz buntu, żeby stworzyć ogólnokrajowy ruch właśnie patriotyczny, oddolny. 200 tysięcy partyjnych ludzi decyduje o 30 milionach Polaków. To jest nieporozumienie i my wyrównujemy tutaj tę nierównowagę, jeżeli chodzi o społeczeństwo obywatelskie a partie polityczne.

*rozmawiał Kacper Budrewicz*

# Co naprawdę robi sanepid? Mieszkańcy mogli to zobaczyć z bliska

**Nie codziennie można zajrzeć „od kuchni” do instytucji, która czuwa nad zdrowiem publicznym. Tym razem taka okazja się pojawiła. 14 kwietnia Powiatowa Stacja Sanitarno-Epidemiologiczna w Radzyniu otworzyła swoje drzwi dla mieszkańców z okazji Światowego Dnia Zdrowia.**


Fot. Mirosław Piasko

**Uczestnicy mieli okazję zapoznać się z działalnością Państwowej Inspekcji Sanitarnej oraz jej rolą w ochronie zdrowia publicznego. Poszczególne sekcje przygotowały własne prezentacje, dzięki którym można było zobaczyć, jak wygląda praca „od środka”**

W godzinach od 10:00 do 13:00 siedzibę przy ul. Pocztowej odwiedzili zarówno uczniowie, jak i seniorzy i inni mieszkańcy miasta. Dzień otwarty przyciągnął osoby zainteresowane tematyką zdrowia, profilaktyki i codziennej pracy sanepidu.

### Sanepid bez tajemnic

Uczestnicy mieli okazję zapoznać się z działalnością Państwowej Inspekcji Sanitarnej oraz jej rolą w ochronie zdrowia publicznego. Poszczególne sekcje przygotowały własne prezentacje, dzięki którym można było zobaczyć, jak wygląda praca „od środka”.

Nie zabrakło także stoisk edukacyjnych, przy których omawiano zagadnienia związane z higieną, profilaktyką oraz zdrowym stylem życia.

### Nauka przez doświadczenie

Dużym zainteresowaniem cieszyły się elementy praktyczne. Uczestnicy mogli skorzystać z tzw. narkogogli i alkogogli, które pokazują, jak zaburzona jest percepcja po użyciu substancji odurzających.

Zaprezentowano również fantom piersi, wykorzystywany do nauki samobadania i profilaktyki nowotworowej. Tego typu pokazy miały nie tylko charakter edukacyjny, ale też uświadamiający.

### Różne pokolenia, wspólny cel

W wydarzeniu wzięły udział zarówno młodsze, jak i starsze pokolenia mieszkańców. Jak podkreślano, zdrowie to temat, który łączy wszystkich – niezależnie od wieku.

Dzień otwarty w radzyńskim sanepidzie był nie tylko okazją do zdobycia wiedzy, ale też do przełamania dystansu wobec instytucji, która na co dzień działa często „w tle” i nie kojarzy się najlepiej.

*kb*

RAD

eprasa.pl b88d5f3cf7

ISSN 2451-4330 N 13250

# wspólnota regionalna

Nr 16 (1016) 21 kwietnia 2026 r.

24wspolnota.pl Lublin24.pl Lukow24.pl

## Włamał się na plebanię na Czubach.

# Wypił wino mszalne



Mężczyzna usłyszy zarzuty kradzieży z włamaniem oraz usiłowania rozboju

Fot. KMP Lublin



Na miejsce zostali skierowani patrolowcy z VII Komisariatu Policji w Lublinie, którzy szybko zatrzymali mężczyznę. Trafił do policyjnej celi

Fot. KMP Lublin

**LUBLIN: 41-latek wypchnął drzwi do plebanii, wszedł do środka, a następnie wypił wino mszalne. Został nakryty przez księdza, którego miał szarpać i zażądać pieniędzy.**

Do zdarzenia doszło w czwartek (16 kwietnia) na terenie dzielnicy Czuby w Lublinie.

- Z ustaleń policjantów wynika, że 41-letni mężczyzna, kopiąc i uderzając, wypchnął drzwi do plebanii, a następnie wszedł do środka budynku. Jego zachowanie po wejściu do wnętrza było co najmniej nietypowe. Mężczyzna zabrał butelkę wina, którą od razu skonsumował na ławce. Całą sytuację przerwał ksiądz, który nakrył intruza przed plebanią - opisuje podinspektor Kamil Gołębiowski z KMP w Lublinie.

### Zażądał pieniędzy od duchownego

Policja ustaliła, że 41-latek nie tylko wszedł do budynku bez żadnego prawa, ale także był agresywny, szarpał i zażądał od duchownego pieniędzy. Na miejsce zostali skierowani patrolowcy z VII Komisariatu Policji w Lublinie, którzy szybko zatrzymali mężczyznę. Trafił do policyjnej celi.

Mężczyzna usłyszy zarzuty kradzieży z włamaniem oraz usiłowania rozboju. O jego dalszym losie zdecydują śledczy. Za kradzież z włamaniem grozi kara do 10 lat więzienia, za usiłowanie rozboju może grozić do 12 lat więzienia.

*Joanna Niećko*

Piątka na piątek, czyli nasz przegląd tygodnia (13-17.04.26).

# Marszałek to ma klawe życie. I pensję

**Kolejny tydzień minął, jak z bicza trzasł. Działo się. Zapraszamy do lektury!**

## Nie ma efektu Czarnka

Przypomnijmy: Jarosław Kaczyński namaścił Przemysława Czarnka na kandydata na premiera w kolejnym (tfu, tfu) rządzie PiS.

Ale coś poszło nie tak, bo z sondażu pracowni Opinia24 wynika, że nie wpłynęło to na wzrost poparcia partii. Buuuuuu.... **Z premierowania Czarnka zostanie tylko OZE sroze.**

## Budapeszt w Lublinie

Nie klepisko, lecz boisko - trwa wymiana murawy na Motor Lublin Arenie.

Wszystko ma być gotowe na 2 maja - na mecz z Lechem Poznań. Nowa trawa pochodzi z Węgier, bo wiadomo, **że Polak Węgier dwa bratanki - i do piłki, i do szklanki.**

## Cysorz

23,8 tys. zł miesięcznie brutto, czyli o 700 zł więcej, niż dotychczas, ma zarabiać marszałek woj. lubelskiego, Jarosław Stawiarski. Tak zdecydowali radni sejmiku. Na rękę wychodzi ok. 16,5 tys. zł. **Marszałek to ma klawe życie. I wynagrodzenie ma klawe.**

## Światowo, Gesslerowo

Hotel Palace Europe Lublin - taką nazwę po remoncie będzie nosił Hotel Europa. O podniebienia gości zadba restauracja pod szyldem Magdy Gessler. **Spać, czy jeść? Oto jest pytanie.**

## Przez twe oczy, te oczy zielone oszalałem...

Do przysłowiowego kotleta zaśpiewał nam Zenek Martyniuk. Bo to on był gwiazdą wydarzenia pt. otwarcie nowego kebabu. **Lublin stawił się tłumnie. Jak to ludziom mało potrzeba...**

*Kinga Borek*

## Wypadek w Hiszpanii. Pomógł dyżurny bialskiej policji

W czwartek (16 kwietnia) kierowca jednej z miejscowych firm uległ wypadkowi na terenie Hiszpanii.

- Pracodawca kierowcy zgłosił, że mężczyzna spadł z wysokości i potrzebuje pilnej pomocy medycznej. Ze względu na barierę językową kierowca nie potrafił porozumieć się z miejscowym numerem alarmowym - informuje aspirant Katarzyna Gągolińska z KMP w Białej Podlaskiej.

Dyżurny bialskiej komendy powiadomił o całej sytuacji Biuro Międzynarodowej Współpracy Policji. Dzięki temu przebywającemu za granicą kierowcy została udzielona niezbędna pomoc.

R E K L A M A

MOŻLIWOŚĆ ZAKUPU MIEJSCA
NA CMENTARZU KOMUNALNYM
W BIAŁEJ PODLASKIEJ
▪ USŁUGI POGRZEBOWE
▪ ADMINISTRACJA CMENTARZY
▪ MIĘDZYNARODOWY PRZEWÓZ ZMARŁYCH
▪ FORMALNOŚCI URZĘDOWE
hades-biala.pl
▪ KAMIENIARSTWO
scalpro.pl
▪ WŁASNA PRODUKCJA TRUMIEN
lignart.pl
▪ KWIACIARNIA
poppyflowers.pl
HADES Maksymiuk i Wspólnicy
83 344 35 24
509 766 538, 601 369 849
WSZYSTKO W JEDNYM MIEJSCU.
Aleje Jana Pawła II 25, Biała Podlaska
Wisznicka 1, Łomazy
Lecha Kaczyńskiego 1A, Międzyrzec Podlaski
REG

OKNEX GMG PRODUCENT
OKNA I DRZWI PCV
ŁUKÓW UL. ŁAPIGUZ 100
25/798 96 96
NOWA SIEDZIBA

R E K L A M A

08-504 Ułęż, Korzeniów 80
Surowce wtórne
KORNEX
z myślą o środowisku
SKUP SUROWCÓW WTÓRNYCH
OBSŁUGA FIRM
odbiór makulatury
odbiór folii
ODBIÓR ODPADÓW BUDOWLANYCH / GRUZU
81 866 76 92 665 622 822 669 105 580

eprasa.pl b88d5f3cf7

Co na to Prokuratura Krajowa i Ministerstwo Sprawiedliwości?

# Prokuratorzy ostrzegają: Są plany likwidacji prokuratur i sądów w małych miejscowościach. Parczew i Ryki zagrożone?

**Według doniesień prokuratorskiego związku zawodowego opracowano już nawet kryteria likwidacyjne, a zniknąć miałyby najmniejsze prokuratury i sądy rejonowe. - To zagrożenie dla bezpieczeństwa lokalnych społeczności! - grzmi organizacja. Czy pod znakiem zapytania staje przyszłość jednostek z Parczewa, czy Ryk?**

Rada Główna Związku Zawodowego Prokuratorów i Pracowników Prokuratury RP donosi: w Prokuraturze Krajowej pojawiła się koncepcja likwidacji najmniejszych prokuratur rejonowych. Wywołało to zdecydowaną reakcję środowiska prokuratorskiego.

### Kryteria likwidacji

Jak wynika z materiałów opublikowanych przez ZZPiPP RP, ewentualna reforma miałaby objąć przede wszystkim najmniejsze jednostki. Prace mają być na tyle zaawansowane, że wyliczono już nawet kryteria likwidacji prokuratur, czyli: zatrudnienie poniżej pięciu prokuratorów, lokalizację w miastach bez statusu miasta na prawach powiatu, brak sądu rejonowego w danej miejscowości oraz stosunkowo niskie obciążenie pracą – poniżej ok. 20,5 sprawy miesięcznie na jednego prokuratora.

Związkowcy twierdzą, że sygnały o takich planach pochodzą z narady prokuratorów funkcyjnych, a nad koncepcją reorganizacji miały toczyć się prace na szczeblu centralnym.

### Sprzeciw związków zawodowych

Rada Główna ZZPiPP RP w stanowisku opublikowanym na swojej stronie internetowej podkreśla, że likwidacja małych prokuratur oznaczałaby faktyczne wycofywanie struktur państwa z mniejszych ośrodków.

Zdaniem związku, skutki takich działań mogłyby być bardzo dotkliwe, przede wszystkim dla mieszkańców terenów, na których prokuratury miałyby przestać funkcjonować. Związkowcy wymieniają: ograniczenie dostępu obywateli do wymiaru sprawiedliwości, pogorszenie bezpieczeństwa lokalnych społeczności, utratę miejsc pracy w administracji publicznej i dalszą marginalizację mniejszych miast.

W swoim stanowisku prokuratorzy zwracają też uwagę na trwający konflikt rosyjsko-ukraiński, coraz większą liczbę migrantów oraz rosnące zagrożenia przestępczością obcokrajowców.

### Pomysły likwidacji już były. Co z prokuraturami w Parczewie i Rykach?

Nie jest to pierwszy raz, kiedy w przestrzeni publicznej pojawiają się informacje o potencjalnych planach likwidacji prokuratur. W 2011 roku rozważano likwidację około 1/4 prokuratur rejonowych – projekt został zablokowany m.in. dzięki sprzeciwowi środowiska.

Głośno było wówczas w naszym regionie o ewentualnej likwidacji Prokuratury Rejonowej w Parczewie. Temat był poważny, o czym świadczy choćby fakt, że specjalny apel sprzeciwiający się takiej likwidacji w 2010 roku przyjmowała Rada Miejska w Parczewie. Wówczas Parczew szedł pod nóż, bo nie ma tam sądu rejonowego.

W przypadku, gdyby doniesienia ZZPiPP RP się potwierdziły, to kryterium byłoby aktualne, bowiem w Parczewie nadal nie ma sądu rejonowego.

Jedną z małych prokuratur w regionie, które nieoficjalnie wskazuje się do znalezienia na liście do likwidacji, mogłaby być także Prokuratura Rejonowa w Rykach. Tymczasem jednostka prowadziła w ostatnim czasie śledztwa w kilku głośnych sprawach. W lutym br. doprowadziła do skazania przez Sąd Okręgowy w Lublinie Aleksandry K. z Ułęża, oskarżonej o zabójstwo swojego nowo narodzonego dziecka. Wcześniej śledczy badali sprawę brutalnego zabójstwa z grudnia 2024 roku w Dęblinie, gdzie Łukasz K. pozbawił życia swoją matkę - 21-latek ostatecznie został uznany za niepoczytalnego. Wciąż trwa proces Oskara K., oskarżonego o usiłowanie zabójstwa, który w styczniu ub.r. w Dęblinie przejechał autem, zdaniem prokuratora umyślnie, po swoim znajomym.

### Małe sądy do likwidacji? Alarm w Rykach

Prokuratorscy związkowcy alarmują, że równoległe mają być podejmowane działania zmierzające do znoszenia małych sądów rejonowych.

- Tym zamiarom przeciwstawiają się już prezesi sądów okręgowych - informuje w swoim oświadczeniu Rada ZZPiPP RP.

- Nasz sąd okręgowy nie zajmował stanowiska w takiej sprawie - mówi jednak sędzia Marta Śmiech, rzecznik Sądu Okręgowego w Lublinie.

Wiosną ub.r. głośno zrobiło się o rzekomym pomyśle likwidacji działającego od 2004 roku Sądu Rejonowego w Rykach. Głos w obronie sądu zabierał burmistrz miasta oraz Rada Powiatu Ryckiego. Burmistrz Jarosław Żaczek alarmował nawet, że pracownicy sądu mieli już dostać informację o tym, że zostaną przeniesieni do Puław.

- Fakt był taki, że w Sądzie Rejonowym w Rykach była trudna sytuacja kadrowa. Niemniej, jednostka pozostaje, funkcjonuje dalej i ma się dobrze - uspokaja sędzia Marta Śmiech.

Potem sprawa ucichła.

### Odpowiedź Prokuratury Krajowej i Ministerstwa Sprawiedliwości

Do doniesień o możliwej likwidacji odniósł się rzecznik Prokuratury Krajowej.

- W Prokuraturze Krajowej nie są prowadzone żadne prace zmierzające do likwidacji tzw. małych prokuratur rejonowych – zakomunikował 14 kwietnia prok. Przemysław Nowak, rzecznik prasowy Prokuratury Krajowej, za pośrednictwem portalu X.

Ministerstwo Sprawiedliwości także odniosło się do doniesień ZZPiPP RP i w odpowiedzi na pytania „Rzeczpospolitej" zapewniło, że nie prowadzi prac w kierunku likwidacji małych sądów rejonowych.

- Wręcz przeciwnie, analizowane są możliwości ich dociążenia poprzez ewentualną zmianę ich właściwości miejscowej - podkreśliło w odpowiedzi dla „Rzeczpospolitej" biuro prasowe Ministerstwa Sprawiedliwości.

Aktualnie w województwie lubelskim funkcjonuje 21 prokuratur rejonowych i 16 sądów rejonowych.

*Dominik Smagała*

**ZZPiPP RP donosi: wyliczono kryteria likwidacji prokuratur:**

- zatrudnienie poniżej pięciu prokuratorów,
- lokalizację w miastach bez statusu miasta na prawach powiatu,
- brak sądu rejonowego w danej miejscowości
- niskie obciążenie pracą: poniżej ok. 20,5 sprawy miesięcznie na jednego prokuratora

# Marszałek Jarosław Stawiarski z jednogłośną podwyżką. Ile będzie teraz zarabiał?

**LUBLIN: Radni Sejmiku Województwa Lubelskiego jednogłośnie przyjęli uchwałę w sprawie wynagrodzenia dla marszałka Jarosława Stawiarskiego. Ostatnią podwyżkę dostał w październiku.**

### Zagłosowali jednogłośnie

Sam Sejmik liczy 33 radnych: klub radnych Prawa i Sprawiedliwości (21 osób), który ma większość oraz z dwa opozycyjne kluby, którymi są Koalicja Obywatelska (sześć osób) i Trzecia Droga Polska 2050-Polskie Stronnictwo Ludowe (pięć osób). Jest również jeden radny niezrzeszony. Stawiarski należy do PiS. Marszałkiem województwa jest drugą kadencję z rzędu - od 2018 roku.

Głosowanie w sprawie uchwały dotyczącej wynagrodzenia odbyło się na sesji w czwartek (16 kwietnia). 31 osób było za przyjęciem uchwały, nikt nie był przeciw, nikt nie wstrzymał się od głosu. W wynikach głosowania dwie osoby figurują jako nieobecni. To Andrzej Romańczuk z klubu Trzecia Droga Polska 2050-PSL oraz Jarosław Stawiarski.

W tym punkcie porządku obrad radni nie podjęli dyskusji.

### Co znalazło się w uchwale?

Z samej uchwały wynika, że na miesięczną pensję brutto marszałka ma składać się: wynagrodzenie zasadnicze: 11 900 zł, dodatek funkcyjny: 4 640 zł, dodatek specjalny w wysokości 30 proc. łącznie wynagrodzenia zasadniczego i dodatku funkcyjnego: 4 962 zł, dodatek za wieloletnią pracę w wysokości 20 proc. wynagrodzenia zasadniczego: 2 380 zł. - Uchwała ma zastosowanie do wynagrodzenia należnego od dnia 1 stycznia br. - czytamy w uchwale.

W uzasadnieniu uchwały można przeczytać, że zasady wynagradzania marszałka województwa, składniki wynagrodzenia oraz ich minimalną oraz maksymalną wartość określa ustawa o pracownikach samorządowych oraz wydane na jej podstawie rozporządzenie Rady Ministrów. Maksymalne wynagrodzenie wraz z dodatkiem za wieloletnią pracę wynosi 23 882 zł.

### Wcześniejsza podwyżka była w październiku

Przed październikową podwyżką pensja marszałka wynosiła 22 300 zł. Po niej sięgnęła 23 175 zł. Teraz - w wyniku decyzji na czwartkowej sesji wynagrodzenie Stawiarskiego wyniesie 23 882 zł.

*Joanna Niećko*

# Recydywista pędził „kosmicznym" autem przez miasto. Wpadł w ręce policji



Fot. KMP Lublin

**Mężczyzna jechał przez miasto 115 km/h w miejscu, gdzie obowiązywało ograniczenie do 50 km/h**

**LUBLIN:** Policjanci zatrzymali kierowcę samochodu Cybertruck, który przekroczył dozwoloną prędkość w mieście.

W czwartek, 16 kwietnia funkcjonariusze, patrolując Lublin nieoznakowanym radiowozem, zatrzymali do kontroli 43-letniego kierowcę samochodu Cybertruck.

Mężczyzna jechał 115 km/h w miejscu, gdzie obowiązywało ograniczenie do 50 km/h. Oznacza to, że przekroczył dozwoloną prędkość o 65 km/h.

- W trakcie czynności okazało się, że 43-latek jest recydywistą drogowym. W związku z tym został ukarany mandatem karnym w wysokości 4000 złotych oraz 14 punktami karnymi. Policjanci zatrzymali mu również prawo jazdy na okres 3 miesięcy - informuje podinspektor Kamil Gołębiowski z KMP w Lublinie.

*Joanna Niećko*

REG

eprasa.pl b88d5f3cf7

# ZUS na krawędzi?

## Protokół rozbieżności podpisany, związkowcy wyjdą na ulice

**W Zakładzie Ubezpieczeń Społecznych atmosfera gęstnieje z każdym dniem. Pracownicy mówią „dość", wskazując na drastyczne niedofinansowanie i rosnące obciążenie obowiązkami. Po zerwaniu ostatniej tury rokowań spór zbiorowy wkroczył w decydującą fazę, a urzędnicy, także ci z Lublina, szykują się do wielkiej manifestacji w stolicy.**



Pracownicy ZUS w Lublinie każdego dnia wychodzą w południe tłumnie przed budynek przy Zana. Zaraz potem wracają do pracy, bo na protest wykorzystują przysługującą im przerwę. Mają dość warunków pracy i płacy

Pracownicy ZUS w Lublinie każdego dnia wychodzą w południe tłumnie przed budynek przy Zana. Zaraz potem wracają do pracy, bo na protest wykorzystują przysługującą im przerwę. Mają dość warunków pracy i płacy.

### Źródła konfliktu

U podstaw narastającego od tygodni konfliktu leżą przede wszystkim pieniądze oraz poczucie niedocenienia przez pracodawcę. Związkowcy, którzy na początku kwietnia spotkali się z zarządem, postawili sprawę jasno. Domagają się podwyżki w wysokości 1 tys. 200 zł na etat. Argumentują to faktem, że praca w ZUS staje się coraz bardziej wymagająca.

– Szybko i sprawnie realizujemy wszystkie dodatkowe zadania typu 800 plus i renta wdowia. Ponad milion dwieście wniosków wpłynęło. W ślad za tym nie poszły żadne pieniądze – opisuje Regina Borkowska, przewodnicząca Komisji Zakładowej NSZZ „Solidarność" w ZUS.

Obecna propozycja pracodawcy, opiewająca na około 200 zł na etat, co daje ok. 284 zł brutto z pochodnymi, jest dla załogi nie do zaakceptowania. Spełnienie postulatów związkowych kosztowałoby budżet około 1 mld zł rocznie, jednak Ministerstwo Finansów naciska, aby środki te znaleźć wewnątrz budżetu ZUS, co zdaniem pracowników jest niemożliwe bez drastycznych cięć.

### Próba zakazania protestów

Sytuacja stała się wyjątkowo napięta 13 kwietnia, gdy światło dzienne ujrzały informacje o piśmie pełnomocniczki prezesa ZUS ds. kontaktów ze Związkami Zawodowymi, Urszuli Szpakowskiej. Według Związkowej Alternatywy w dokumencie tym zagrożono pracownikom konsekwencjami dyscyplinarnymi za udział w pokojowych protestach, które - jak warto zaznaczyć - odbywają się w czasie przysługującej im przerwy.

Jak poinformował Piotr Szumlewicz, przewodniczący Związku Zawodowego Związkowa Alternatywa:

– Nasz związek złożył już skargę na działania ZUS do Rzecznika Praw Obywatelskich.

O komentarz w tej sprawie zapytaliśmy również Reginę Borkowską:

– To nie pracodawca decyduje o protestach i wyrażaniu niezadowolenia. To gwarantuje nam konstytucja i tutaj absolutnie pracodawca popełnił wielki nietakt, że w ogóle wystosował coś takiego do pracowników. Na pewno pojawi się nasze stanowisko w tej sprawie jako organizacji. Pracodawca absolutnie przekroczył tutaj swoje kompetencje. Odbieramy to jako próbę zastraszania.

– Nie mają prawa zabraniać nam jakichkolwiek manifestacji czy protestów – dodaje Regina Borkowska.

### ZUS robi uniki

Zapytaliśmy o sprawę pisma w centrali ZUS.

Magdalena Sasim z Departamentu Legislacyjno-Prawnego Wieloosobowe Stanowisko ds. Informacji Publicznej napisała, że „zapytanie prasowe z 15 kwietnia 2026 r., w związku z art. 3a ustawy z dnia 26 stycznia 1984 r. – Prawo prasowe (t.j. Dz. U. z 2018 r. poz. 1914) zostało potraktowane jako wniosek o udostępnienie informacji publicznej".

Co to oznacza? Ten prawny trik polegający na przekwalifikowaniu pytania prasowego na wniosek o informację publiczną pozwala na udzielenie odpowiedzi w terminie od dwóch tygodni do nawet dwóch miesięcy, zamiast bezzwłocznie.

### Tymczasem w Internecie trwa dyskusja

Spór w ZUS budzi ogromne emocje nie tylko wewnątrz instytucji, ale i wśród obywateli. Pod materiałami dotyczącymi protestów, m.in. na naszym portalu Lublin24.pl, wylała się fala skrajnych komentarzy. Część internautów nie wykazuje empatii wobec urzędników, którzy wyszli przed budynek lubelskiego oddziału:

– Jak się nie podoba, to niech się zwolnią. Idą tam, gdzie więcej płacą. Będą chętni na ich miejsce. Spokojnie – pisze jedna z kobiet.

Inna dodaje:

– Zapraszamy na tydzień do Biedronki. Może tam zobaczą, co to prawdziwa praca i przestaną sobie robić żarty.

Z drugiej strony barykady stoją osoby broniące pracowników ZUS, wskazując na trudne warunki i odpowiedzialność:

– Szacunku trochę ludzie... W każdym urzędzie jest tak samo cudownie... Każda praca ma swoje złe strony, o których wzajemnie nie wiemy... Wszędzie dobrze, gdzie nas nie ma... A zwykły pracownik to zwykły pracownik, człowiek, jak każdy – czytamy w jednym z komentarzy.

– Tak się wszyscy przyzwyczaili „opluwać" ZUS. Tyle hejtu i nienawiści. Jakoś nikt nie czepia się skarbówki. Wszyscy grzecznie płacą podatki i grzecznie stoją w kolejkach do okienka. Widocznie tam pracownik zarabia godnie i nie musi protestować. Czas na odrobinę szacunku – pisze kolejna użytkowniczka.

### Marsz na Warszawę

Środowe spotkanie (15 kwietnia) w Warszawie ostatecznie pogrzebało szanse na szybkie porozumienie. Związkowcy oskarżyli pracodawcę m.in. o „granie na zwłokę". Wobec braku konsensusu podpisano protokół rozbieżności, co formalnie kończy etap rokowań i otwiera drogę do mediacji z udziałem mediatora zewnętrznego.

– Na spotkaniu w Warszawie wręczyliśmy protokół rozbieżności i w tej chwili przygotowujemy pikietę pod Ministerstwem Finansów na 27 kwietnia – zapowiada Regina Borkowska.

– Wszystkie organizacje są zgodne w tej kwestii, że należy zamanifestować i wyrazić swoje niezadowolenie Dzisiaj (17 kwietnia- red.) dostaliśmy potwierdzenie legalności zgromadzenia. Mamy zgodę Urzędu Miasta – wyjaśnia.

Pracownicy ZUS nie składają broni, zaznaczając na swoich kanałach informacyjnych:

– Prawda jest prosta: spór zbiorowy istnieje i jest faktem, niezależnie od tego, czy pracodawcy podobają się nasze oczekiwania finansowe, czy nie.

Kolejne rozmowy z zarządem zaplanowano na 28 kwietnia, dzień po planowanej pikiecie w stolicy.

*Mikołaj Borowiec*

# Kot ze wścieklizną ugryzł właściciela! Groźna choroba w powiecie bialskim

**BIAŁA PODLASKA: Służby potwierdziły przypadek wścieklizny w powiecie bialskim. Chodzi o kota należącego do mieszkańca.**

W poniedziałek (13 kwietnia) doszło do potwierdzenia zakażenia zwierzęcia wirusem wścieklizny.

- Zakażone zwierzę to kot należący do mieszkańca powiatu bialskiego. Zwierzę po kilkudniowej nieobecności powróciło do domu i ugryzło swojego właściciela, który natychmiast zgłosił ten fakt. Kot został poddany obserwacji, a jego badanie wykazało, że jest zakażony wirusem wścieklizny - informuje aspirant Katarzyna Gągolińska z KMP w Białej Podlaskiej.

Zgodnie z Rozporządzeniem Powiatowego Lekarza Weterynarii w Białej Podlaskiej nakazuje się szczepienie kotów przeciwko wściekliźnie w terminie 30 dni od dnia ukończenia przez kota 3 miesiąca życia na obszarze zagrożonym wścieklizną, tj. miejscowość Husinka, Dobrynka, Piszczac Pierwszy Popiel oraz gmina Rokitno, Terespol, Zalesie.

- W związku z tym, że choroba jest śmiertelna i zagrożenie nią w naszym kraju nie może być lekceważone, zalecane jest szczepienie zwierząt również poza obszarem zagrożonym wścieklizną - podsumowuje aspirant Katarzyna Gągolińska.

*Joanna Niećko*

REG

### Co robić w razie ugryzienia?

**Miejsce zranione (rana po pokąsaniu lub nawet otarcie naskórka) powinno być dokładnie umyte ciepłą wodą z mydłem, odkażone i zaopatrzone, nie należy przedwcześnie tamować krwi, gdyż krew może też wypłukać wirusa z rany. Należy niezwłocznie zgłosić się do lekarza pierwszego kontaktu lub najbliższego oddziału ratunkowego. W przypadku pogryzienia przez zwierzęta domowe należy ustalić właściciela zwierzęcia (imię, nazwisko, adres zamieszkania, ewentualnie kontakt telefoniczny), w celu zgłoszenia go do obserwacji weterynaryjnej w kierunku wścieklizny.**

eprasa.pl b88d5f3cf7

# Budowa S19 Lublin-Lubartów jest już na półmetku

**Codziennie na budowie pracuje ok. 500 osób, a krajobraz inwestycji mocno się zmienia. Mowa o powstającej trasie S19 Lublin-Lubartów.**

Prace w terenie przy budowie S19 rozpoczęły się w grudniu 2024 r., niedługo po wydaniu przez wojewodę lubelskiego decyzji o zezwoleniu na realizację inwestycji drogowej. W ramach inwestycji wybudowany zostanie 23-kilometrowy odcinek dwujezdniowej drogi ekspresowej od węzła Lubartów Północ do węzła Lublin Rudnik, z rezerwą pod budowę trzeciego pasa.

Wykonanych zostanie także ponad 40 km dróg do obsługi ruchu lokalnego i 29 obiektów inżynierskich, w tym cztery węzły drogowe, wiadukty, drogi równoległe do obsługi ruchu lokalnego, urządzenia ochrony środowiska oraz bezpieczeństwa ruchu drogowego. Odcinek drogi ekspresowej S19 Lubartów-Lublin nabiera coraz wyraźniejszych kształtów. Trwa budowa trasy głównej, miejscami ułożona jest już warstwa podbudowy bitumicznej.



Trasa S19 będzie przebiegać po zachodniej stronie Lubartowa. Codziennie na budowie pracuje ok. 500 osób

Fot.GDDKiA

## Inwestycja za ponad 800 milionów

Trasa S19 będzie przebiegać po zachodniej stronie Lubartowa, wykorzystując korytarz obecnej jednojezdniowej obwodnicy miasta, a od wschodu ominie miejscowość Niemce. W miejscu obecnego skrzyżowania DK19 z drogą wojewódzką nr 815 powstanie węzeł Lubartów Północ, a na przecięciu z drogą powiatową prowadzącą przez Nowodwór do Kozłówki węzeł Lubartów Zachód.

Z kolei na skrzyżowaniu z drogą wojewódzką nr 828 powstanie węzeł Niemce Wschód, a w okolicy obecnego skrzyżowania z drogą powiatową prowadzącą do Leonowa, w sąsiedztwie obecnej DK19, węzeł Niemce Południe. Trasa połączy się z istniejącym węzłem Lublin Rudnik na obwodnicy Lublina.

Głównym wykonawcą inwestycji jest firma Duna (dawniej Mota Engil Central Europe). Kontrakt jest wart 835,7 mln zł.

Prace osiągnęły już półmetek.

- Toczą się na wszystkich frontach: od robót ziemnych, po bitumiczne i wykończeniowe. Codziennie na budowie pracuje ok. 500 osób. Jak widać, krajobraz inwestycji mocno się zmienia - informuje GDDKiA.

### Są utrudnienia

Od środy, 8 kwietnia w Wandzinie na DK19 między Lubartowem a Niemcami, obowiązuje ruch wahadłowy.

- Zmiana organizacji ruchu ma związek z budową trasy S19, a konkretnie przebudową DK19 i budową nowego śladu „krajówki" w tym miejscu oraz włączeniu go do starodroża. Utrudnienia potrwają kilka tygodni - informuje GDDKiA.

### Tam prace są na finiszu

Dobiega z kolei końca dobudowa drugiej jezdni ekspresowej obwodnicy Kocka i woli Skromowskiej w ciągu S19.

Obwodnica Kocka i Woli Skromowskiej powstała w 2011 roku jako pierwsza trasa ekspresowa w woj. lubelskim. Wybudowana została w przekroju jednojezdniowym. Dobiega końca dobudowa drugiej, prawej jezdni.

Chodzi o drogę na odcinku 7,8 km. Wraz z jej budową wykonane zostały pasy włączenia do ruchu na węzłach Kock Północ i Kock Południe. Powstały także dwa mosty oraz drogi obsługujące przyległy teren, przejścia dla małych zwierząt i wygrodzenie trasy.

Wykonawcą zadania jest Polaqua, a kontrakt opiewa na 219 832 662 zł.

### Prace dobiegają końca

- Jesteśmy coraz bliżej zakończenia robót. Otwarcie drogi jest planowane w maju tego roku. Stan zaawansowania prac wynosi około 98 procent - mówi Łukasz Minkiewicz, rzecznik prasowy GDDKiA Lublin.

Trwa jeszcze remont kilkunastoletniej, istniejącej jezdni.

*Grzegorz Rekiel*

# To urządzenie wypędzi z kierowców demony szybkości. Na obwodnicy Lublina trwa montaż kamer

**W wakacje na obwodnicy Lublina zrobi się gorąco. I nie chodzi o temperaturę asfaltu. Na trasie pojawi się odcinkowy pomiar prędkości, który zmusi kierowców do zdjęcia nogi z gazu. Gdzie dokładnie?**

### Co dzieje się na trasie S19?

Na obwodnicy Lublina trwa montaż kamer odcinkowego pomiaru prędkości (OPP). To końcowy etap inwestycji poprzedzający uruchomienie systemu kontroli.

Po wykonaniu fundamentów i ustawieniu tzw. bramownic na drodze pojawiły się charakterystyczne żółte urządzenia. Za kilka tygodni mają zacząć egzekwować przepisy z dużą dokładnością.

### Jak działa odcinkowy pomiar prędkości?

System OPP monitoruje prędkość pojazdów na całym kontrolowanym odcinku, a nie tylko w jednym punkcie. Kamery rejestrują moment wjazdu i wyjazdu pojazdu, a następnie obliczają średnią prędkość przejazdu. Jeśli kierowca porusza się zgodnie z przepisami, dane są automatycznie usuwane. W przypadku przekroczenia limitu właściciel pojazdu otrzymuje mandat.

Na wjazdach i wyjazdach z odcinków OPP znajdują się znaki D-51 informujące o kontroli oraz obowiązującym ograniczeniu prędkości. Kluczową zaletą tego rozwiązania jest wymuszenie jazdy z dozwoloną prędkością na całej długości odcinka, co znacząco poprawia bezpieczeństwo.

### Cięższa noga, lżejszy portfel

Na 7,5-kilometrowym odcinku drogi ekspresowej S19 między węzłami Lublin Węglin a Lublin Sławinek kierowcy będą musieli szczególnie się pilnować. Mimo że obowiązuje tam limit 120 km/h, po uruchomieniu systemu OPP każdy przejazd powyżej tej wartości może zakończyć się mandatem.

W praktyce oznacza to, że nawet chwilowe przyspieszenie powyżej dopuszczalnej prędkości może wpłynąć na wynik końcowy. System działa z niewielką tolerancją (ok. 5–10 proc.), jednak przekroczenie limitu o 11 km/h już skutkuje karą. Mandaty wystawiane są automatycznie na podstawie danych z kamer i trafiają do właściciela pojazdu zazwyczaj w ciągu 14–30 dni.

**Obecnie kary za przekroczenie dopuszczalnej prędkości wynoszą:**

- do 10 km/h (w granicach tolerancji) – brak mandatu i punktów
- 11–15 km/h – 150 zł i 2 punkty karne;
- 16–20 km/h – 250 zł i 4 punkty;
- 21–25 km/h – 350 zł i 6 punktów;
- 26–30 km/h – 500 zł i 8 punktów;
- 31–40 km/h – 1000–1200 zł i 10 punktów;
- 41–50 km/h – 1500–2000 zł i 12 punktów;
- 51–60 km/h – 2500–4000 zł i 13 punktówpowyżej;
- 60 km/h – nawet 4000–6000 zł, 15 punktów i możliwość skierowania sprawy do sądu.

Punkty karne sumują się. Limit dla kierowców posiadających prawo jazdy dłużej niż rok wynosi 24. Po jego przekroczeniu uprawnienia mogą zostać cofnięte.

W przypadku aut firmowych odpowiedzialność spoczywa na właścicielu pojazdu, chyba że wskaże kierowcę. Dla recydywistów kary mogą wzrosnąć nawet o 50 proc.

### Gdzie jeszcze należy uważać?

Chociaż na uruchomienie systemu OPP na trasie S19 jeszcze poczekamy, warto przypomnieć, gdzie w województwie lubelskim znajdują się inne urządzenia do pomiaru prędkości.

**Poniżej przedstawiamy pełną listę sporządzoną według mapy urządzeń CANARD:**

**Systemy OPP:**

- Moniatycze (gm. Hrubieszów, DW844) – 90 km/h (osobowe), 70 km/h (ciężarowe), dł. 4887 m
- Matygi (gm. Puławy, DW801) – 70 km/h, dł. 5560 m
- Łęczna (gm. Łęczna, DW82) – 70 km/h, dł. 3888
- Łuszczów Pierwszy (gm. Wólka, DW82) – 90/70 km/h, dł. 2875 m

**Fotoradary:**

- Łaszczówka-Kolonia (gm. Tomaszów Lubelski, dawna DK17) – 70 km/h
- Krynice (gm. Krynice, DK17) – 50 km/h
- Łabuńki Pierwsze (gm. Łabunie, DK17) – 50 km/h
- Bodaczów (gm. Szczebrzeszyn, DK74) – 50 km/h
- Stary Zamość (gm. Stary Zamość, DK17) – 50 km/h
- Janów Lubelski (gm. Janów Lubelski, DK74) – 50 km/h
- Modliborzyce (gm. Modliborzyce, DW848) – 50 km/h
- Polichna Pierwsza (gm. Szastarka, DW848) – 40 km/h
- Liśnik Duży (gm. Gościeradów, DK74) – 50 km/h
- Olbięcin (gm. Trzydnik Duży, DK74) – 50 km/h
- Rudnik-Kolonia (gm. Wilkołaz, DW848) – 50 km/h
- Łopiennik Górny (gm. Łopiennik Górny, DK17) – 50 km/h
- Fajsławice (gm. Fajsławice, DK17) – 50 km/h
- Pełczyn (gm. Trawniki, DK12) – 70 km/h
- Anusin (gm. Siedliszcze, DK12) – 60 km/h
- Stołpie (gm. Chełm, DK12) – 50 km/h
- Świdnik (gm. Świdnik, DP 0012) – 50 km/h
- Lublin, Al. Solidarności (gm. Lublin, 2421L) – 70/50 km/h
- Brzeziny (gm. Puchaczów, DW82) – 50 km/h
- Jastków (gm. Jastków, 2420L) – 50 km/h
- Łuszczów Pierwszy (gm. Wólka, DW82) – 50 km/h
- Łucka-Kolonia (gm. Lubartów, DK19) – 50 km/h
- Białka (gm. Radzyń Podlaski, DK19) – 50 km/h
- Rogoźniczka (gm. Międzyrzec Podlaski, DK2) – 50 km/h
- Horbów (gm. Zalesie, DK2) – 90/70 km/h
- Wólka Dobryńska (gm. Zalesie, DK2) – 50 km/h
- Kobylany (gm. Terespol, DK2) – 70 km/h
- Dęblin (gm. Dęblin, DK48) – 50 km/h
- Ryki (gm. Ryki, dawna DK17) – 50 km/h
- Stara Dąbia (gm. Ryki, DW) – 60 km/h

*Mikołaj Borowiec*

REG

eprasa.pl b88d5f3cf7

# Kamera Polsatu zarejestrowała imponujący remont domu w Dąbrówce

**POWIAT ŁUKOWSKI: Po emisji 366. odcinka programu „Nasz nowy dom" widzowie poznali historię pana Tomasza oraz jego czwórki dzieci: Wiktorii, Emilii, Sandry i Nikodema.**




Zdj. Screen z odcinka. Ekipa remontowa kontynuowała prace także nocą, wskazując na duży zakres robót wynikający z liczby pomieszczeń w budynku. Szczególną uwagę zwrócili na konieczność odpowiedniego zabezpieczenia elewacji – zastosowano folię ochronną oraz nagrzewnice, aby umożliwić prowadzenie prac w niskich temperaturach. W ramach dostosowania przestrzeni do potrzeb najmłodszych mieszkańców domu zamontowali również oświetlenie nawet schodów

### Tragiczna historia w tle

Odcinek przedstawił przebieg wydarzeń, które doprowadziły do nagłej zmiany ich życia. Żona pana Tomasza zginęła pod koniec ub. roku w wypadku samochodowym.

Do zdarzenia doszło w miejscowości Sierskowola na drodze krajowej nr 48 w powiecie ryckim. W piątkowe popołudnie kierująca samochodem marki Volkswagen 39-letnia kobieta podczas manewru wyprzedzania kilku pojazdów straciła panowanie nad autem. Najpierw doszło do zderzenia z innym pojazdem, następnie samochód wjechał do rowu i uderzył w drzewo. Kobieta zmarła na miejscu. Podróżujące z nią dziecko zostało przewiezione do szpitala na obserwację.

W programie pokazano moment, w którym pan Tomasz wraca do tragicznych wydarzeń. Relacjonuje, że widok rozbitego pojazdu i ciało żony przykryte workiem był dla niego momentem granicznym. Od tego czasu samodzielnie sprawuje opiekę nad dziećmi, jednocześnie próbując dokończyć budowę domu, który miał być wspólnym marzeniem rodziny.

### Dom, który stał niedokończony

Przed wypadkiem rodzina prowadziła prace przy odbudowie ponad stuletniego drewnianego domu, który został przeniesiony z innej miejscowości. Budynek miał stać się miejscem zamieszkania dla całej rodziny. W chwili przerwania prac konstrukcja posiadała już dach oraz wzniesione ściany, jednak brakowało podstawowych elementów wykończenia, w tym instalacji, podłóg i wyposażenia.

W odcinku przedstawiono działania zespołu remontowego kierowanego przez Martę Kołdej oraz Wiesława Nowobilskiego. Prace objęły budynek o powierzchni około 120 metrów kwadratowych i były prowadzone w warunkach zimowych, przy niskich temperaturach. Materiał dokumentował kolejne etapy remontu oraz zakres niezbędnych prac, obejmujących zarówno konstrukcję, jak i wykończenie wnętrz.

Budynek od początku stawiał przed ekipą szereg problemów technicznych, które wymagały szybkich i precyzyjnych decyzji. Jednym z kluczowych etapów była konieczność dobudowy części ścian, co znacząco rozszerzyło pierwotny zakres robót.

W remoncie pomogli strażacy z OSP w Woli Gułowskiej.

### Wzruszający efekt metamorfozy

Zakończenie odcinka przedstawiło efekt przeprowadzonych prac remontowych oraz stan budynku po interwencji ekipy programu. Dom został przygotowany do zamieszkania, a zakres wykonanych robót objął m.in. wykończenie wnętrz, instalacje oraz wyposażenie. Materiał pokazał również reakcje rodziny na efekt końcowy oraz moment przekazania domu.

W kuchni pojawiła się wyspa kuchenna, która była wcześniej planowana jako jeden z głównych elementów aranżacji. Przestrzeń uzupełniono o kompletny sprzęt AGD oraz niezbędne wyposażenie, umożliwiające codzienne funkcjonowanie.

Wnętrza zostały wykończone z zastosowaniem dekoracji dopasowanych do charakteru pomieszczeń, co nadało całości spójny wygląd. Łazienka oraz pozostałe pomieszczenia sanitarne zostały wyposażone w nowoczesne instalacje i armaturę, zapewniające pełną funkcjonalność.

*Ewa Jaszczak*

# Nocny wypadek na ekspresówce. Dwie osoby nie żyją, jedna ranna

**LUBLIN: Dwie osoby, a jedna jest ranna - to wynik wypadku na drodze ekspresowej.**



Fot.KWP Lublin

59-letni mężczyzna, kierując Mazdą 6, najechał na tył poprzedzającego pojazdu marki Volkswagen Up

W sobotę (18 kwietnia) na drodze ekspresowej S19 doszło do śmiertelnego wypadku. W miejscowości Jonaki w powiecie janowskim na odcinku drogi w kierunku Rzeszowa zderzyły się samochody.

### Co ustaliła policja?

- Jak wynika ze wstępnych ustaleń policjantów z Janowa Lubelskiego, 59-letni mężczyzna, kierując Mazdą 6, najechał na tył poprzedzającego pojazdu marki Volkswagen Up. Kierującą VW była 67-latka, która z powodu poniesionych obrażeń ciała poniosła śmierć na miejscu. W wypadku zginął również jadący z nią pasażer, który siedział z tyłu Volkswagena, lat 38. Drugi z pasażerów VW, 68-latek, który siedział z przodu VW, trafił do szpitala - poinformował w niedzielę podinspektor Andrzej Fijołek, rzecznik prasowy KWP w Lublinie.

59-latek kierujący Mazdą odmówił poddania się badaniu na zawartość alkoholu w wydychanym powietrzu. Pobrano od niego krew do badań na zawartość alkoholu i środków odurzających. Został zatrzymany do dalszych czynności procesowych i osadzony w pomieszczeniu dla zatrzymanych janowskiej komendy policji.

Na miejscu czynności wykonywali policjanci z Janowa Lubelskiego pod nadzorem prokuratora.

*Joanna Niećko*

REG

# Brutalny napad i rabunek 250 tys. zł. W żelowych maskach i z paralizatorem zaatakowali 67-latka

**LUBLIN: Trzej mężczyźni napadli na 67-latka. Po wtargnięciu do jego domu użyli wobec niego paralizatora, pobili, związali, okradli i uciekli. Używali żelowych masek.**



Fot.KWP Lublin

Operacyjna praca kryminalnych z Komendy Wojewódzkiej Policji w Lublinie doprowadziła do ustalenia, a następnie zatrzymania podejrzanych na terenie Łodzi, Konina i Lublina

### Podali się za policjantów

Do napadu na mieszkańca Lublina doszło 8 stycznia. Sprawcy weszli do mieszkania 67-latka. Podali się za policjantów.

- Gdy nieświadomy zagrożenia mężczyzna otworzył drzwi, został od razu zaatakowany przy pomocy tasera (paralizator strzelający), a następnie pobity i związany. Napastnicy wiedzieli, że mężczyzna ma w domu ukrytą gotówkę. Gdy znaleźli ukryte 250 tysięcy złotych, uciekli z miejsca. Sprawcy podczas napadu używali żelowych masek - informuje podinspektor Andrzej Fijołek, rzecznik prasowy Komendanta Wojewódzkiego Policji w Lublinie.

Sprawą zajęli się policjanci z Wydziału Kryminalnego Komendy Wojewódzkiej Policji w Lublinie. Zatrzymali podejrzanych.

### Co znaleźli u zatrzymanych?

Zatrzymani mężczyźni to: 32, 36 i 46-latek. - U najmłodszego z nich policjanci ujawnili i zabezpieczyli narkotyki, amunicję hukową, na którą nie miał pozwolenia oraz 10 tys. zł. U 36-latka taser, papierosy bez akcyzy 8 tysięcy złotych oraz samochód marki Opel o wartości 55 tys. zł. Z kolei u 46-latka policjanci zabezpieczyli 12 tysięcy zł - dodaje podinspektor Andrzej Fijołek.

Podejrzani zostali doprowadzeni do Prokuratury Okręgowej w Lublinie. Usłyszeli zarzuty rozboju z użyciem niebezpiecznego narzędzia. Kodeks karny przewiduje za to do 20 lat pozbawienia wolności. W piątek (17 kwietnia) Sąd Rejonowy w Lublinie zastosował wobec podejrzanych tymczasowe aresztowanie na okres 3 miesięcy.

*Joanna Niećko*

eprasa.pl b88d5f3cf7

## Łowcy pedofilów dopadli dwóch w naszym województwie!

# Jeden to wielokrotny recydywista

**Po kilkunastogodzinnej akcji i pościgu przez lasy oraz osiedle w Janowie Lubelskim zatrzymano 53-letniego mężczyznę podejrzewanego o nawiązywanie kontaktów o charakterze seksualnym z osobami małoletnimi. W działaniach uczestniczyli członkowie Fundacji ECPU Polska oraz policja. To nie była ich pierwsza akcja w tym rejonie. Kilka dni wcześniej zatrzymali 36-latka, który zaczepiał dzieci. Znamy kulisy obu spraw.**

Łowcy Pedofilów z Fundacji ECPU Polska 16 kwietnia zatrzymali 54-letniego recydywistę, Mariusza D. Po wielomiesięcznej obserwacji został złapany na terenie Janowa Lubelskiego w turystycznej miejscowości w województwie lubelskim.

### Poszukiwania prowadzone od lutego. Pomieszkiwał... 500 m od komendy

Już w lutym członkowie Fundacji ECPU Polska, czyli wolontariusze zajmujący się monitorowaniem przestępstw wobec dzieci w internecie, próbowali zatrzymać go w Opolu. Jak przekazali, mężczyzna utrzymywał, że przebywa w swoim mieście, jednak w rzeczywistości od lipca ubiegłego roku przeniósł się do Janowa Lubelskiego.

Według relacji uczestników akcji mężczyzna mieszkał w Janowie w kwaterze pracowniczej oddalonej o około 500 metrów od komendy policji. Informacja o jego faktycznym miejscu pobytu została potwierdzona na kilkadziesiąt godzin przed zatrzymaniem.

### Próba zatrzymania i ucieczka do lasu

Do pierwszej próby zatrzymania doszło w Janowie Lubelskim w miejscu pracy mężczyzny – na terenie obiektu turystycznego, gdzie pracował.

- W miejscu, gdzie pracował - w obiekcie turystycznym, była grupa pań z firmy sprzątającej. Gdy wjechaliśmy do obiektu, panie entuzjastycznie zareagowały „WOW, Łowcy z ECPU przyjechali! - relacjonuje „Alex Hunter", szef Łowców.

Mariusz D., zorientowawszy się w sytuacji, opuścił budynek tylnym wyjściem i uciekł w kierunku pobliskich terenów leśnych, korzystając z wcześniej ukrytego roweru.

Rozpoczął się pościg, w którym uczestnicy akcji przez wiele godzin przeczesywali okoliczne lasy. Poszukiwania trwały od wczesnych godzin porannych.

### Wielogodzinna obława w lasach janowskich i na osiedlu

- My w pięciu ruszyliśmy w te lasy za nim. I od samego rana biegaliśmy po tych lasach. Ale udało nam się spotkać jego pracodawcę, który razem z synem przyczynili się do zatrzymania groźnego przestępcy seksualnego. Bo Mariusz D. był skazywany co najmniej dwukrotnie za przestępstwa kryminalne - relacjonuje Alex.



Mariusz D., 53 lata, został zatrzymany w Janowie Lubelskim

Fot.ECPU

Łowcy relacjonują, że blisko 12 godzin czekali pod miejscem, które zostało wskazane jako tymczasowy dom Mariusza D.

- W końcu w kilka osób pojechaliśmy po kawę i bułki i, wyjeżdżając na główną drogę, zauważyłem Mariusza schowanego w krzakach! Cały czas obserwował wejście do domu - relacjonuje Alex.

Mężczyzna ponownie podjął próbę ucieczki, tym razem w kierunku osiedla. W pościg zaangażowali się również mieszkańcy, którzy wskazywali kierunek jego przemieszczania się.

Ostatecznie 54-latek został odnaleziony w przydomowym blaszanym schowku na narzędzia. Po krótkiej interwencji został przekazany policji.

### Zarzuty i wcześniejsza karalność

Zatrzymany był wcześniej co najmniej dwukrotnie karany, w tym za przestępstwa związane z artykułem 200 Kodeksu karnego dotyczącym czynów seksualnych wobec małoletnich.

Z ustaleń Łowców wynika, że mężczyzna miał korzystać z co najmniej dwóch profili internetowych i kontaktować się z osobami w wieku 12–14 lat. Sam przyznał, że miał świadomość wieku rozmówców.

Zabezpieczone materiały wskazują, że kontakt nie ograniczał się jedynie do rozmów tekstowych. Mężczyzna miał przesyłać treści o charakterze seksualnym, w tym własne nagrania wideo.

Z relacji wynika, że tworzył krótkie nagrania, w których występował nago i kierował komunikaty bezpośrednio do konkretnych dzieci. Materiały te miały być tworzone regularnie.

W trakcie rozmowy z Łowcami, tuż po zatrzymaniu, przyznał się do kontaktów z dziećmi.

### Obleśne videoblogi ojca trzech córek

- Ty byłeś bardzo sprytny. Miałeś świadomość, że korespondujesz z dziećmi, robiłeś to wielokrotnie, myśląc, że bezpieczniejsze dla ciebie będzie to, że nie będziesz pisał, a będziesz robił takie swoiste videoblogi nago. Budziłeś się, mówiłeś „dzień dobry, kochanie, dziś mamy niedzielę, 7 rano, ja sobie robię kawkę, będę szedł do pracy". I wszystko byłby ok, gdyby nie to, że nagrywasz się w pełnym negliżu, jak cię Pan Bóg stworzył, pokazujesz się dziecku, podchodzisz do kamerki, machasz tym swoim 54-letnim przyrodzeniem, robisz gesty serduszek. I po co to? Co chciałeś tym osiągnąć? - pyta w rozmowie z zatrzymanym Alex.

- Nie wiem, nie umiem teraz panu powiedzieć... - odpowiada D.

- Chciałbym poznać twoje metody działania. Co chciałeś tym osiągnąć? Bo te filmiki nagrywałeś codziennie, dla każdego dziecka inne.

- Głupota moja... - kwituje 53-latek.

D. przyznał, że ma trzy córki i syna. Dziś córki pełnoletnie.

### Policja przejmuje sprawę. Będzie wniosek o areszt

Po zatrzymaniu Mariusz D. został przekazany funkcjonariuszom Komendy Powiatowej Policji w Janowie Lubelskim. To oni prowadzą dalsze czynności procesowe.

Janowska policja przekazała nam, że 53-latek ma usłyszeć zarzut prezentowania treści pornograficznych i zostanie doprowadzony do prokuratury. Będzie też wniosek o tymczasowy areszt.

### Wcześniejsze działania w regionie

To nie pierwsza tego typu interwencja w powiecie janowskim w ostatnim czasie. 7 kwietnia w miejscowości Zdziłowice Trzecie zatrzymano 36-letniego Arkadiusza S. podejrzewanego o manipulowanie nieletnią dziewczynką i składanie jej propozycji o charakterze seksualnym.

- Arkadiusz to intrygant, jakich mało. Wabi dziewczynkę w swoje sieci, nazywając ją swoją księżniczką, obiecując jej koronę, śniadanie do łóżka i wszystko, czego zapragnie. W rzeczywistości działania jego są czystą manipulacją, która ma za zadanie wzbudzić zaufanie do jego osoby. Deklaruje, że zrobi wszystko by 14-latka była z nim szczęśliwa. Z jednej strony kreuje się jako troskliwy romantyk, ale pod płaszczem pozornego dobra ukryta jest postać na wskroś odrażająca i niebezpieczna. Arkadiusz wielokrotnie bowiem proponował osobie małoletniej spotkanie zarówno u niego w domu, jak i w hotelu w miejscu zamieszkania dziewczynki. Deklarował, że przyjedzie pociągiem, podkreślając, że nie będzie to takie zwykłe spotkanie, ponieważ rozbierze dziewczynkę i on również będzie w stroju Adama - relacjonują Łowcy z ECPU Polska.

### Chciał spotkania z 9-latką

Zdaniem Łowców jasno określał, że spotkanie będzie miało erotyczny charakter i mówił dziewczynce, żeby się nie wstydziła. W zamian za otwartość i uległość jego fetyszom obiecał dziewczynce gratyfikację w kwocie kilkuset złotych w zależności od czynności, jakiej osoba małoletnia miałaby się oddać.

- Proponował nastolatce, by namówiła na spotkanie swoją, o zgrozo, 9-letnią koleżankę, ponieważ chciałby ją podotykać. (...) Deklarował jej również gratyfikację w kwocie kilkuset złotych - relacjonują Łowcy z ECPU Polska.

Jak udało nam się ustalić, 36-latek usłyszał zarzut składania propozycji obcowania płciowego lub poddania się innej czynności seksualnej. Prokurator zastosował wobec niego dozór policji.

*Natalia Račaitis*

# Recydywista postrzelił 19-latka w głowę. Usłyszał już zarzuty

**LUBLIN: Policjanci zatrzymali podejrzanego o kierowanie gróźb karalnych i zranienie 19-latka. Sprawca z broni pneumatycznej oddał strzał w tył głowy mężczyzny.**

Do tej sytuacji doszło w ubiegłym tygodniu w powiecie kraśnickim. Kryminalni z Kraśnika szybko ustalili tożsamość sprawcy i doprowadzili do jego zatrzymania.



Fot.KPP Kraśnik

Podczas przeszukania funkcjonariusze ujawnili broń pneumatyczną oraz kulki

- Z ustaleń funkcjonariuszy wynika, że 44-letni mężczyzna groził 19-latkowi, a następnie oddał strzał z broni pneumatycznej, trafiając go w tył głowy. Podczas przeszukania funkcjonariusze ujawnili broń pneumatyczną oraz kulki. Pokrzywdzony 19-latek nie odniósł poważnych obrażeń - opisuje aspirant Marzena Sałata z KPP w Kraśniku.

Zatrzymany usłyszał zarzuty kierowania gróźb karalnych i uszkodzenia ciała. Działał w warunkach recydywy. Na wniosek śledczych prokurator zastosował wobec niego środek zapobiegawczy w postaci dozoru policyjnego. Za popełnione przestępstwa mężczyźnie grozi do 8 lat pozbawienia wolności.

*Joanna Niećko*

# Śmiertelny wypadek na torach. Ruch kolejowy wstrzymany

W czwartek, 16 kwietnia przed godziną 11 doszło do tragicznego wypadku na przejeździe kolejowym na linii nr 30, pomiędzy Łukowem a Radzyniem Podlaskim, w rejonie przystanku Aleksandrów.

Ze wstępnych ustaleń wynika, że 77-letni mieszkaniec gminy Łuków, kierujący samochodem, wjechał na niestrzeżony przejazd kolejowy i został potrącony przez pociąg relacji Warszawa – Lublin. Zmarł na miejscu zdarzenia.

Pasażerowie oraz obsługa pociągu nie odnieśli obrażeń.

Wstrzymano ruch drogowy w rejonie przejazdu, a także ruch kolejowy na odcinku Łuków – Lublin. Wprowadzono również komunikację zastępczą dla podróżnych.



Fot.Policja Łukowska

Ze wstępnych ustaleń wynika, że 77-letni mieszkaniec gminy Łuków, kierujący samochodem, wjechał na niestrzeżony przejazd kolejowy i został potrącony przez pociąg relacji Warszawa – Lublin

*Magdalena Kołcon*

REG

eprasa.pl b88d5f3cf7

# Kocia babcia Danusia marzy o ciepłym domu

**Historia tej kotki mogła zakończyć się tragicznie w mroźnej zaspie, jednak dzięki interwencji wolontariuszy ze Stowarzyszenia Milejów Dla Zwierząt, Babcia Danusia otrzymała drugą szansę.**



Fot.Milejów dla zwierząt

Kocia babcia Danusia marzy o ciepłym kącie

Dziś, po odzyskaniu pełni sił i zdrowia, ta niezwykła kocia seniorka o silnym charakterze wypatruje kochających opiekunów, którzy zapewnią jej bezpieczną przystań oraz zasłużony spokój na resztę życia.

Babcia Danusia trafiła pod opiekę stowarzyszenia w stanie krytycznym, była skrajnie wycieńczona, chora i niebezpiecznie wychłodzona. Jej uratowanie w środku zimy było wyścigiem z czasem, który udało się wygrać dzięki poświęceniu ludzi o wielkich sercach.

Obecnie kotka jest już całkowicie zdrowa i gotowa do przeprowadzki do nowego domu.

Przeszła niezbędny zabieg kastracji. Danusia wzorowo korzysta z kuwety i świetnie odnajduje się w domowych warunkach. Mimo trudnej przeszłości nie straciła zaufania do ludzi. Wręcz przeciwnie, jest wyjątkowo spragniona bliskości, uwielbia pieszczoty i chętnie nawiązuje kontakt z człowiekiem. Jednocześnie zachowuje godność prawdziwej damy, a w stadzie innych kotów szybko zyskała opinię zdecydowanej liderki, która potrafi zadbać o swój autorytet.

Adopcja dojrzałego kota, jakim jest sześcio- lub siedmioletnia Babcia Danusia, niesie ze sobą wiele korzyści. W przeciwieństwie do młodych, bardzo energicznych kociąt, starsze osobniki mają już ukształtowany charakter i zazwyczaj są znacznie spokojniejsze, co czyni je idealnymi towarzyszami dla osób ceniących ciszę i stabilizację.

*Grzegorz Kuczyński*

# Amber czeka na swojego człowieka

**Młoda, pełna energii i niezwykle przyjazna Amber, podopieczna Stowarzyszenia Milejów Dla Zwierząt, poszukuje nowego domu. Siedmiomiesięczna sunia jest już w pełni przygotowana do adopcji i czeka na rodzinę, która obdarzy ją opieką oraz zapewni odpowiednią dawkę codziennej aktywności.**



Fot.Milejów dla zwierząt

Amber to wyjątkowa suczka, która mimo młodego wieku dała się poznać jako zwierzę o wspaniałym, zrównoważonym charakterze

Amber to wyjątkowa suczka, która mimo młodego wieku dała się poznać jako zwierzę o wspaniałym, zrównoważonym charakterze. Jest niezwykle przyjazna nie tylko w stosunku do ludzi, ale również w relacjach z innymi zwierzętami, co czyni ją idealną kandydatką do domu, w którym mieszkają już inne czworonogi. Sunia uwielbia kontakt z człowiekiem, wspólne zabawy oraz spacery, podczas których z ciekawością odkrywa otaczający ją świat. Co ciekawe, jej wielką pasją są kąpiele, co z pewnością ucieszy miłośników wypoczynku nad wodą.

Pod względem medycznym Amber jest w pełni gotowa do zmiany miejsca zamieszkania. Jest zdrowa i przeszła zabieg kastracji, co jest kluczowe w zapobieganiu bezdomności zwierząt. Jako pies średniej wielkości najlepiej odnajdzie się w aktywnym gospodarstwie domowym. Wolontariusze ze Stowarzyszenia Milejów Dla Zwierząt podkreślają, że Amber jest bardzo pojętna i chętna do nauki, więc przyszli opiekunowie z łatwością nauczą jej nowych komend oraz zasad panujących w domu.

Decyzja o przygarnięciu psa pod swój dach to wielka odpowiedzialność, ale także szansa na zyskanie najwierniejszego przyjaciela.

Stowarzyszenie z Milejowa liczy na to, że Amber szybko znajdzie kochający dom, w którym poczuje się bezpieczna.

*Grzegorz Kuczyński*

# » DODATEK TELEWIZYJNY

## PIĄTEK 24 Kwietnia

### TVP 1

**7.00** Msza święta na Jasnej Górze **7.30** Agape blisko Ciebie **8.00** Serwis Info **8.20** Zaraz wracam (116) **8.45** Ranczo (12): Honor gminy **9.45** Komisarz Alex (21): Zapach zbrodni **10.40** Ojciec Mateusz (125): Zielony zakątek **11.30** Okrasa łamie przepisy **12.00** Serwis Info **12.10** Agrobiznes **12.40** To się opłaca **12.55** Przybysze wśród zwierząt **14.00** Złoty chłopak (276) – serial obyczaj. Turcja

**15.00 Serwis Info** – magazyn
**15.15 Reporterzy** – magazyn
**15.35 Gra słów. Krzyżówka**
**16.05 Dziedzictwo (899)**
**17.00 Teleexpress**
**17.25 Jaka to melodia?**
**18.00 Klan (4702)**
**18.20 Zaraz wracam (117)**
**18.55 Akacjowa 38 (854)**
**19.30** 19.30
**19.55 Pytanie dnia**
**20.30 Powrót (1)**
– dramat Polska 2021
Reż. Adrian Panek,
wyk. Sylwia Achu,
Katarzyna Bargiełowska
Zapracowany Jan umiera na zawał serca, a następnie zmartwychwstaje. Odkrywa, że jego życie było niewiele warte i nikt nie przejął się jego śmiercią.
**21.35 Sekielski wieczorową porą**
**22.40 Zimna wojna** – dramat
★★★★ obycz. Polska/W. Bryt./Fr./Belgia/Indie 2018
Reż. Paweł Pawlikowski,
wyk. Joanna Kulig,
Tomasz Kot, Borys Szyc
**0.20 Wojna zastępcza (8)**
**1.20 Nieobliczalny** – film
★★★ sensacyjny USA 2020

### TVP 2

**5.30** M jak miłość (1742) **6.20** Anna Dymna – spotkajmy się **6.55** Barwy szczęścia (3365) **7.30** Pytanie na śniadanie **11.40** Operacja zdrowie – magazyn **12.15** Kolekcja **12.20** WTEM **12.30** Koło fortuny – teleturniej **13.15** Panna młoda (78) – serial obyczajowy Turcja 2024 **14.05** Va banque – teleturniej **14.35** Na sygnale (887): Porwanie rodzicielskie – serial obyczajowy Polska 2026

**15.05 La Promesa – pałac tajemnic (377)**
**16.00 Koło fortuny** – teleturniej
**16.35 Familiada** – teleturniej
**17.20 Panna młoda (79)**
– serial obyczaj. Turcja 2024
**18.15 Va banque** – teleturniej
**18.50 Jeden z dziesięciu**
**19.25 Barwy szczęścia (3365)**
**19.50 Domowe patenty** – felieton
**20.05 Barwy szczęścia (3366)**
– serial Polska 2025
**20.45 Kocham Cię, Polsko!**
**22.20 Postaw na milion**
**23.20 To jest grane**
**23.50 Sprzymierzeni**
★★★★ – thriller USA 2016
Reż. Robert Zemeckis,
wyk. Brad Pitt, Marion Cotillard, Jared Harris
Oficer wywiadu Max i działaczka francuskiego ruchu oporu Marianne mają zabić niemieckiego ambasadora. Ale na Marianne padają podejrzenia, że jest niemieckim szpiegiem.
**2.05 A psa biorę ja**
★★★ – komedia USA 2016
Reż. Huck Botko,
wyk. Alicia Silverstone, Ryan Kwanten, Randall Batinkoff

### Polsat

**5.40** Telezakupy TV Okazje – program reklamowy **6.00** Nowy dzień – magazyn informacyjny **8.00** Halo tu Polsat – program informacyjno-publicystyczny **11.30** Gliniarze (736-738): Gładkie kłamstwa / Las po zmroku / Bez przedawnienia – serial fabularno-dokumentalny Polska 2022 **14.40** Dlaczego ja? (1554): Seryjny uwodziciel – serial fabularno-dokumentalny Polska 2026

**15.50 Wydarzenia**
**16.15 Pogoda**
**16.20 Interwencja** – magazyn
**16.30 Na ratunek 112 (1151)**
Matka odkrywa romans 18-letniego syna ze starszą korepetytorką. Chłopak wyprowadza się do kochanki. Wkrótce dziewczyna żąda pieniędzy za zerwanie relacji.
**17.00 Gliniarze (1191)**
**18.00 Pierwsza miłość (4203)**
– serial Polska 2026
**18.50 Wydarzenia**
**19.20 Gość „Wydarzeń”**
**19.55 Farma** – reality show
**21.00 Must Be The Music**
**23.05 Stan oblężenia**
★★★ – thriller USA 1998
Reż. Edward Zwick,
wyk. Denzel Washington, Annette Bening, Bruce Willis
Życie Nowego Jorku zostaje sparaliżowane po zamachach terrorystycznych. Mimo śledztwa prowadzonego przez FBI ataki nie ustają. Do akcji wkracza armia.
**1.30 Elizjum** – film sf USA 2013
★★★ Reż. Neill Blomkamp,
wyk. Matt Damon, Jodie Foster, Sharlto Copley

### TVN

**5.05** Kto was tak urządził? **5.40** Uwaga! – magazyn publicystyczny **5.55** Ukryta prawda (1617) **6.50** Kuchenne rewolucje: Borysławice, restauracja „Schab w Panierce” – reality show **7.45** Dzień Dobry TVN – program informacyjno-publicystyczny **11.25** Kuchenne rewolucje: Restauracja „James Bomba-lina”, Białystok / Kępno – „Kulinarna Warszawka” **13.40** Ukryta prawda (1740, 1741)

**15.45 Młode gliny (50)**
**16.50 Szpital św. Anny (114)**
– serial obycz. Polska
**17.55 Detektywi (308)**
**19.00 Fakty**
**19.25 Galacticos Show – Pojedynek Legend**
– zapowiedź programu
**19.50 Uwaga!** – magazyn
**20.00 Shrek Forever**
– film animowany USA/Francja 2010
Reż. Mike Mitchell,
dub. Zbigniew Zamachowski, Jerzy Stuhr, Cezary Pazura
**22.10 Wojna domowa**
★★★★ – film sensacyjny USA/W. Bryt./Finlandia 2024
Reż. Alex Garland,
wyk. Kirsten Dunst, Wagner Moura, Cailee Spaeny
USA są bliskie upadku. Lee próbuje dostać się do Waszyngtonu. Chce przeprowadzić ostatni wywiad z prezydentem. Towarzyszy jej ambitna Jessie.
**0.20 Kuba Wojewódzki**
**1.40 Książę Andrzej i seksafera Epsteina**
– film dok. W. Bryt. 2020
**2.30 Szpital św. Anny (76)**

### TVN 7

**6.50** Szkoła (600, 601) **8.45** Ukryta prawda (1282, 1190, 1191) **11.55** W-11 Wydział Śledczy (936-938) **14.00** Detektywi (67) **15.00** Szpital św. Anny (105) **16.00** Sędzia Anna Maria Wesołowska (605, 606) **18.00** Sekrety życia (5) **19.00** Ukryta prawda (1476) **20.00** ★★★ Larry Crowne. Uśmiech losu – komediodramat USA/Fr. 2011 **22.10** Królowa przetrwania (8) **23.30** ★★★★ Mroczny Rycerz – film sens. USA/W. Bryt. 2008, reż. Christopher Nolan **2.30** Hotel Paradise (32) **3.15** SOS. Ekipy w akcji (36) **4.00** Usterka (19)

### TVP Kultura

**11.05** ★★★ Kradzież – film obycz. Polska 1975 **12.15** John Wayne – więcej niż mit **13.25** Pustelnia parmeńska **16.25** Czas Komedy **17.35** Śpiewnik Komedy **18.30** Kolekcja **18.50** Dzień, w którym umarła gwiazda rocka **19.25** Video Killed the Radio Star **20.00** Wstęp do filmu **20.05** ★★★★ Boccaccio '70 (2) – kom. Włochy/Fr. 1962 **22.00** Tygodnik kulturalny **22.50** Przygody Sherlocka Holmesa (8) **0.00** ★★★★★ Popioły (1) – film historyczny Polska 1965 **2.00** Figury niemożliwe i inne historie I

### TVP Sport

**9.05** Pływanie na basenie 50-m.: MP w kategorii open w Olsztynie: 3. dzień **10.45** Boks: Kamil Kuździeń – Ante Bilić **11.45** Ring TVP Sport – magazyn **12.45** Piłka nożna: FC Porto – Sporting CP **14.55** Reportaż **15.25** Koszykówka: NBA: 1. runda **17.25** **(L)** Pływanie na basenie 50-m.: MP w kategorii open w Olsztynie: 4. dzień **20.00** Studio **20.25** **(L)** Piłka nożna: Wisła Kraków – Puszcza Niepołomice **23.00** Sportowy wieczór **23.30** Hokej na lodzie (mecz towarzyski): Polska – Słowenia

### TV 4

**5.30** Telezakupy TV Okazje **6.00** Strażnik Teksasu (3, 4) **7.55** Bogaty dom – biedny dom (98) **8.55** Policjantki i policjanci (404, 405) **10.55** Na ratunek 112 (1152, 451) **11.55** Dlaczego ja? (1052-1054) **12.55** Trudne sprawy (1053, 1054) **15.55** Łowcy skarbów. Kto da więcej (71, 72) **18.00** Policjantki i policjanci (1409, 1410) **20.00** A na deser... **20.05** ★★★★ Wielki błękit – dramat Francja/Włochy/USA 1988 **23.35** Gwiazdy kabaretu (175, 174) **1.35** STOP Drogówka (369) **2.40** Interwencja (5882) **2.55** Śmierć na 1000 sposobów (5)

### TV Trwam

**11.35** Wilamowice – Kult św. arcybiskupa Józefa Bilczewskiego **12.20** Głos serca (114) **13.05** Śladami s. Heleny Majewskiej **13.30** Msza święta z Jasnej Góry **14.30** Drzwi do lasu **15.00** Modlitwa w Godzinie Miłosierdzia **15.20** Mocni w wierze **16.10** Natura obiektywnie **16.40** Zniewolenie **17.00** Największy dar **17.30** Łączy nas historia **18.15** Westerplatte młodych **19.00** Warto zauważyć... w mijającym tygodniu **19.30** Brat Franciszek **20.00** Informacje **20.20** Różaniec **21.00** Apel Jasnogórski

### TV Puls

**8.00** Kobra – oddział specjalny (6, 7) **10.00** Triumf miłości (121, 122) **12.00** Nie igraj z aniołem (61) **13.00** Wspaniałe stulecie (86) **14.00** Przepis na zbrodnię (24) **15.00** Lombard. Życie pod zastaw (699) **16.00** Ranczo (128) **17.00** Dzielnica strachu (459) **18.00** Lombard. Życie pod zastaw (989, 990) **20.00** ★★★ Jeden strzał – thriller USA/W. Bryt. 2021 **22.00** ★★★ Freelance – kom. USA/W. Bryt. 2023 **0.05** ★★ Huragan – sens. W. Bryt./USA 2018 **2.00** Lombard. Życie pod zastaw (985)

★★★★★ koniecznie ★★★★ zdecydowanie tak ★★★ możesz ★★ nie musisz ★ zdecydowanie nie **(L)** na żywo

DVB T stacje dostępne w naziemnej telewizji cyfrowej

REG

eprasa.pl b88d5f3cf7

# SOBOTA 25 Kwietnia

## TVP 1

**7.00** Msza święta na Jasnej Górze **7.40** Rok w ogrodzie **8.05** Rok w ogrodzie extra **8.20** Pełnosprawni **8.55** Ranczo (13): Wielkie wybory **9.55** Komisarz Alex (22): Śmierć w masce **10.55** Ojciec Mateusz (126): Słowo faceta **11.55** ★★★ Nevada Smith – western USA 1966, reż. Henry Hathaway, wyk. Steve McQueen **14.15** Domowe patenty **14.25** Okrasa łamie przepisy: Bliny żmudzkie inaczej

**15.00 Sanatorium miłości**
**16.05 Dziedzictwo (900)**
**17.00 Teleexpress**
**17.35 Omnibus – szybcy i mądrzy**
**18.40 Jaka to melodia?**
**19.30** 19.30
**19.55 Pytanie dnia**
**20.25 Komisarz Alex (314)**
**21.25 Nie czas umierać**
★★★★ – film sensacyjny W. Bryt./USA 2021 Reż. Cary Joji Fukunaga, wyk. Daniel Craig, Ana de Armas, Rami Malek
**0.20 Mechanik: Czas zemsty**
★★★ – film sensacyjny Niemcy/USA 2005 Reż. Dolph Lundgren, wyk. Dolph Lundgren, Ben Cross Żona i syn Nikołaja giną w walce gangów. Bohater zabija ludzi odpowiedzialnych za ich śmierć, jedynie szef mafii uchodzi z życiem. Ale wkrótce nadarza się okazja, by go dopaść.
**2.05 Zimna wojna** – dramat
★★★★ obyczaj. Polska/W. Bryt./Francja/Belgia/Indie 2018 Reż. Paweł Pawlikowski, wyk. Joanna Kulig, Tomasz Kot, Borys Szyc

## TVP 2

**5.10** Barwy szczęścia (3362, 3363) – serial Polska 2025 **6.25** M jak miłość (1926) – serial Polska 2026 **7.30** Pytanie na śniadanie – program informacyjno-publicystyczny **11.35** Super Gary. Gotuj z Bosacką! – magazyn kulinarny **12.15** Andrzej Seweryn – skazany na scenę **13.05** Panna młoda (79) – serial obyczajowy Turcja 2024 **14.00** Familiada – teleturniej **14.35** Koło fortuny

**15.15 „Sanah na stadionach" – kulisy koncertu na PGE Narodowym 2025**
**16.20 Na dobre i na złe (990)** – serial obyczaj. Polska 2026
**17.20 Panna młoda (80)**
**18.15 Va banque** – teleturniej
**18.45 Słowo na niedzielę**
**19.00 Informacje kulturalne**
**19.25 Rodzinka.pl (312, 313)**: W kręgu szaleństwa / Babie Doły – serial kom. Polska 2026
**20.30 The Voice Kids**: Bitwa
**22.50 Gabi Drzewiecka zaprasza** – talk show
**23.45 Szpieg, który mnie**
★★★ **rzucił** – komedia sensac. Kanada/USA/Niemcy 2018 Reż. Susanna Fogel, wyk. Mila Kunis, Kate McKinnon, Justin Theroux Audrey i Morgan udowadniają, że to kobiety rządzą światem. Gdy okazuje się, że chłopak jednej z nich jest superagentem, kobiety wpadają w środek wielkiej afery.
**1.55 Sprzymierzeni**
★★★★ – thriller USA 2016 Reż. Robert Zemeckis, wyk. Brad Pitt, Marion Cotillard

## Polsat

**5.25** Telezakupy TV Okazje – program reklamowy **6.00** Nowy dzień – magazyn informacyjny **8.00** Halo tu Polsat – program informacyjno-publicystyczny **11.55** Ewa gotuje – magazyn kulinarny **12.35** Kung Fu Panda: Sekrety Potężnej Piątki – film animowany USA 2008, reż. Raman Hui, dub. Marcin Hycnar, Jan Peszek **13.00** Kung Fu Panda 3 – film animowany USA/Chiny 2016

**15.15 Zanim się pojawiłeś**
★★★★ – dramat obyczajowy W. Bryt./USA 2016 Reż. Thea Sharrock, wyk. Emilia Clarke, Sam Claflin, Janet McTeer
**17.30 Awantura o kasę**
**18.50 Wydarzenia**
**19.15 Prezydenci i premierzy**
**19.55 Kabaret na żywo. Chyba Czesuaf**
**22.00 Fuks 2** – komedia
★★★ kryminalna Polska 2024 Reż. Maciej Dutkiewicz, wyk. Maciej Musiał, Paulina Gałązka, Katarzyna Sawczuk
**0.05 Wanted. Ścigani**
★★★ – film sensacyjny USA/Niemcy 2008 Reż. Timur Bekmambetov, wyk. James McAvoy, Angelina Jolie, Morgan Freeman Nieudacznik Wesley dowiaduje się, że jest potomkiem egzekutora tajnego stowarzyszenia. Okazuje się, że ma też nadprzyrodzone zdolności.
**2.40 Cicha noc** – komedia
★★★ USA/W. Bryt. 2021 Reż. Camille Griffin, wyk. Keira Knightley, Matthew Goode, Roman Griffin Davis

## TVN

**5.40** Uwaga! **5.55** Ukryta prawda (1618) – serial fabularno-dokumentalny Polska 2024 **6.50** Kuchenne rewolucje: Świdnica – Restauracja Baszta **7.45** Dzień Dobry TVN – program informacyjno-publicystyczny **11.25** Na Wspólnej (4197-4200) **13.15** Shrek Forever – film animowany USA/Francja 2010, reż. Mike Mitchell, dub. Zbigniew Zamachowski, Jerzy Stuhr, Cezary Pazura

**15.15 Galacticos Show – Pojedynek Legend** – zapowiedź programu
**15.20 Kuchenne rewolucje**: Koszalin – karczma Tymianek
**16.30 Studio Galacticos Show**
**16.50 (L) Piłka nożna – Galacticos Show – Pojedynek Legend:** 1. połowa
**17.45 Studio Galacticos Show**
**17.55 (L) Piłka nożna – Galacticos Show – Pojedynek Legend:** 2. połowa
**18.50 Studio Galacticos Show**
**19.00 Fakty**
**19.45 Mam Talent!**
**22.25 Co wiecie o swoich**
★★★ **dziadkach?** – komedia USA 2017 Reż. Sean Anders, wyk. Will Ferrell, Mel Gibson
**0.25 Żołnierz przyszłości**
★★★ – film sf USA/W. Bryt. 1998 Reż. Paul W.S. Anderson, wyk. Kurt Russell, Jason Scott Lee, Jason Isaacs Todd należy do przestarzałej generacji wojowników. Zostaje porzucony na odległej planecie, spełniającej funkcję wysypiska odpadów.
**2.30 Szpital św. Anny (77)**

## TVN 7

**6.10** Wiza na miłość: pierwsze spotkanie (4) **7.05** Bugs Bunny Builders (27-29) **7.50** ★★★★ Goonies – film przygod. USA 1985 **10.15** Ukryta prawda (1183) **11.20** Mówię Wam (11) **12.30** Ukryta prawda (1191) **15.35** Detektywi (291) **16.35** The Floor (19) **17.45** ★★ Nowe przygody Aladyna – komedia Fr./Belg. 2015 **20.00** ★★★ Lara Croft: Tomb Raider – film przyg. USA/W. Bryt./Jap./Niemcy 2001, reż. Simon West, wyk. Angelina Jolie **22.15** ★★★★ Ciche miejsce II – hor. USA 2020 **0.10** ★★★★ Super 8 – film sf USA 2011, reż. J.J. Abrams

## TV 4

**5.30** Telezakupy TV Okazje **6.00** Łowcy skarbów. Kto da więcej (172) **7.00** Galileo (1095, 1096) **9.05** #JesteśmyDlaDzieci **9.30** A na deser... – mag. kulinarny **9.35** Galileo (1097, 1188, 1189) **12.45** ★★★ Królową być – komedia Francja 2005, reż. Valérie Lemercier, wyk. Valérie Lemercier, Lambert Wilson, Catherine Deneuve **14.55** Policjantki i policjanci (1396-1400) – serial obyczajowy Polska 2026 **20.00** Sprawiedliwi – wydział kryminalny (1016-1019) – serial krym. Polska 2026 **0.00** Gwiazdy kabaretu (174, 172) **2.05** STOP Drogówka (343)

## TVP Kultura

**9.00** Co nam w duszy gra **10.05** Kolekcja **10.25** Niepokorny Alain Resnais **11.30** Droga (1) **12.45** Dzień z życia artysty **13.25** Turandot **15.25** Wydarzenie aktualne **16.05** Stolica muzyki, Nowy Orlean **18.05** Andrzej Seweryn – skazany na scenę **19.00** Fryderyki 2026 – Gala Muzyki Klasycznej **20.45** ★★★ Liczba doskonała – dramat Polska/Izrael/Wł. 2022 **22.20** Klub Jazzowy **23.40** ★★★★ Boccaccio '70 (2) – film obyczaj. Francja/Włochy 1962 **1.35** ★★★★ Tato – dramat Polska 1995

## TV Trwam

**12.03** Informacje **12.20** Warto zauważyć... w mijającym tygodniu **12.50** Natura obiektywnie **13.30** Msza święta z Jasnej Góry **14.45** Jak wygrać małżeństwo? **15.00** Dzielna niewiasta **15.15** Mateczniki polskości **15.30** Wierzę w Boga **16.10** Historia PL **17.00** Największy dar **17.30** Przełamując bariery **18.15** Rozmowy niedokończone **19.30** Manna z nieba **19.45** Modlitwa z telef. udziałem dzieci **20.00** Informacje **20.20** Różaniec **21.00** Apel Jasnogórski **21.40** Polski punkt widzenia

## TVP Sport

**8.35** Pływanie na basenie 50-m.: MP w kategorii open w Olsztynie: Podsumowanie **10.20** NBA Action **10.55 (L)** Piłka nożna: ORLEN Ekstraliga kobiet: GKS Katowice – Pogoń Szczecin **13.10 (L)** Piłka nożna: Śląsk II Wrocław – Sandecja Nowy Sącz **15.25** Hokej na lodzie: NHL: 1. runda **16.30** Mundial 2026: Legendy miejskie **17.10** Studio **18.10 (L)** Piłka nożna: Puchar Anglii: Manchester City – Southampton FC **21.00 (L)** MMA: Gala 87 w Libercu **0.30** Hokej na lodzie (tow.): Polska – Słowenia

## TV Puls

**5.00** Dyżur (36, 37) **6.00** Kobra – oddział specjalny (3-5) **9.00** Taki jest świat **9.25** Wojciech Cejrowski. Boso – Etiopia **10.00** Lombard. Życie pod zastaw (695-699, 986-990) **20.00** ★★ Murarz. Na granicy spisku – film sens. USA/Bułg./Grecja 2023 **22.05** ★★★ Świat w ogniu – thriller USA/W. Bryt./Portugalia/Kan./Bułg. 2019, wyk. Gerard Butler, Morgan Freeman, Nick Nolte **0.20** ★★★ Lwie serce – film sens. USA 1990, wyk. Jean-Claude Van Damme **2.25** Taki jest świat **3.00** Menu na miarę

★★★★★ koniecznie ★★★★ zdecydowanie tak ★★★ możesz ★★ nie musisz ★ zdecydowanie nie **(L)** na żywo

DVB T stacje dostępne w naziemnej telewizji cyfrowej

# NIEDZIELA 26 Kwietnia

## TVP 1

**7.00** Msza św. w Krakowie Łagiewnikach **8.00** Tydzień **8.30** Życie po „Sanatorium miłości" **8.55** Alternatywy 4 (3): Pierwsza noc **10.00** Ojciec Mateusz (446) **10.55** Komisarz Alex (314): Patrz w górę **11.55** Między ziemią a niebem **12.00** Regina Coeli **12.15** Między ziemią a niebem **12.45** Nowe życie **13.05** Ssaki (5) **14.05** Cis. Historia zapisana w drzewie – film dok. **14.35** Dom (13)

**16.05 Dziedzictwo (901)** – serial obyczaj. Turcja 2020
**17.00 Teleexpress**
**17.35 Daję słowo – Maciej Orłoś**: Tomasz Stockinger
**18.40 Jaka to melodia?**
**19.30** 19.30
**19.55 Pytanie dnia**
**20.25 Wojna zastępcza (9)** Nastia odnajduje głowice w warszawskim kościele i przekazuje Arturowi tajne dokumenty, które mają zacząć aferę Olina. W Kijowie misja Zuzy i „Budynia" kończy się powodzeniem.
**21.25 Sanatorium miłości**
**22.15 „Sanatorium miłości" – kulisy programu**
**22.25 Życie po „Sanatorium miłości"** – cykl reportaży
**22.50 Tulipanowa gorączka**
★★★ – melodramat W. Bryt./USA 2017 Reż. Justin Chadwick, wyk. Alicia Vikander, Dane DeHaan, Christoph Waltz
**0.45 Nie czas umierać** – film
★★★★ sensac. W. Bryt./USA 2021
**3.30 Mechanik: Czas zemsty**
★★★ – film sensacyjny Niemcy/USA 2005

## TVP 2

**5.10** Barwy szczęścia (3365, 3366) – serial Polska 2025 **6.25** M jak miłość (1927) – serial Polska 2026 **7.30** Pytanie na śniadanie – program informacyjno-publicystyczny **11.10** Domowe patenty **11.15** Jak to się mówi, czyli Kasia u Bralczyka – program edukacyjny **11.50** The Voice Kids (14): Bitwa – program rozrywkowy **14.00** Familiada **14.35** Koło fortuny – teleturniej

**15.15 Szansa na sukces. Opole 2026**: Finał – show
**17.05 Wstęp do meczu**
**17.25 (L) Piłka nożna:** PKO BP Ekstraklasa: Lech Poznań – Legia Warszawa
**19.25 Studio po meczu**
**19.50 Pan Mama (52)** – serial komediowy Polska 2026
**20.20 Postaw na milion**
**21.20 Kwiatki polskie duże**
**22.25 Hit Man** – komedia
★★★ sensacyjna USA 2023 Reż. Richard Linklater, wyk. Glen Powell, Adria Arjona, Austin Amelio Współpracujący z nowoorleańską policją profesor Johnson podszywa się pod płatnego zabójcę. Zakochuje się w kobiecie, którą ma pomóc aresztować.
**0.30 Krucjata. Prawo serii (6)** – serial krym. Polska 2024
**1.30 Szpieg, który mnie**
★★★ **rzucił** – komedia sens. Kanada/USA/Niemcy 2018 Reż. Susanna Fogel, wyk. Mila Kunis, Kate McKinnon, Justin Theroux
**3.40 Rodzinka.pl** – serial kom. Polska 2026

## Polsat

**5.25** Telezakupy TV Okazje – program reklamowy **6.00** Nowy dzień – magazyn informacyjny **8.00** Halo tu Polsat – program informacyjno-publicystyczny **11.45** Księga smoków – film animowany USA 2011 **12.10** Shrek – film animowany USA 2001, reż. Andrew Adamson, Vicky Jenson, dub. Zbigniew Zamachowski, Agnieszka Kunikowska, Jerzy Stuhr **14.00** Must Be The Music

**16.10 Nasz nowy dom**
**17.30 Awantura o kasę**
**18.50 Wydarzenia**
**19.35 Państwo w państwie**
**19.55 Dancing with the Stars. Taniec z gwiazdami**
**22.45 Jeszcze dłuższe**
★★★ **zaręczyny** – komedia rom. USA/Japonia 2012 Reż. Nicholas Stoller, wyk. Emily Blunt, Jason Segel Tom i Violet zaręczają się w pierwszą rocznicę znajomości, ale przygotowania do ślubu się przeciągają. Violet otrzymuje propozycję stażu na uniwersytecie w Michigan.
**1.20 Sąsiedzi**
★★★★ – komedia USA 2014 Reż. Nicholas Stoller, wyk. Seth Rogen, Zac Efron Dom w sąsiedztwie Maca i Kelly zajmuje bractwo studenckie. Wydaje się, że para będzie mogła połączyć rodzicielstwo z imprezowaniem. Wkrótce okazuje się, że nie jest to możliwe.
**3.35 Świat według Kiepskich (559, 560)**: Wewnętrzny ogród / Ciasteczka wujka Booble'a – serial kom.

## TVN

**5.15** Jak to jest zrobione? **5.40** Uwaga! **5.55** Ukryta prawda (1619) – serial fabularno-dokumentalny Polska 2024 **6.50** Kuchenne rewolucje: Koronowo – Nasze smaki **7.45** Dzień Dobry TVN – magazyn informacyjno-publicystyczny **11.30** Niezwykłe Stany Prokopa (8) – serial dokumentalny Polska 2026 **12.35** Co za tydzień **13.15** Mam Talent! – program rozrywkowy Polska 2026

**15.45 Bitwa o gości**
**16.50 Galimatias, czyli kogel-**
★★★ **-mogel II** – komedia Polska 1988 Reż. Roman Załuski, wyk. Grażyna Błęcka-Kolska, Dariusz Siatkowski
**19.00 Fakty**
**19.45 The Traitors. Zdrajcy**
**21.25 Koniec świata, czyli**
★★ **Kogel Mogel 4** – komedia Polska 2022 Reż. Anna Wieczur-Bluszcz, wyk. Grażyna Błęcka-Kolska, Katarzyna Łaniewska, Paweł Nowisz
**23.30 John Wick 2**
★★★★ – thriller USA 2017 Reż. Chad Stahelski, wyk. Keanu Reeves, Riccardo Scamarcio, Ian McShane John Wick musi porzucić emeryturę. Dawny wspólnik potrzebuje pomocy w walce z włoskimi zabójcami. Jego pojawienie się będzie dla mafii wydarzeniem o dramatycznych skutkach.
**2.00 Superwizjer**
**2.40 Szpital św. Anny (78)**
**3.30 Uwaga!** – magazyn
**3.45 CSI: Kryminalne zagadki Las Vegas (7)**: Ostra jazda

## TVN 7

**6.00** Wiza na miłość: pierwsze spotkanie (5) **6.55** Bugs Bunny Builders (30-32) **7.40** ★★★ Pimi z Krainy Tygrysów – film przygod. Wł. 2022 **9.35** Ukryta prawda (1190, 1186, 1187) **14.50** Detektywi (293, 294) **17.50** ★★★ Lara Croft: Tomb Raider – film przygod. USA/W. Bryt./Jap./Niemcy 2001, reż. Simon West, wyk. Angelina Jolie **20.00** ★★★★ Tenet – film akcji USA/W. Bryt. 2020, reż. Christopher Nolan **23.15** ★★★ Zabójcza broń IV – komedia sens. USA 1998 **1.55** ★★★ Małe rzeczy – thriller USA 2021, reż. John Lee Hancock

## TV 4

**6.00** Kataklizmy, które wstrząsnęły światem (1, 2) **8.15** Ewa gotuje **8.50** Galileo **10.50** ★★★★ Wielki błękit – dramat Fr./Wł./USA 1988, reż. Luc Besson, wyk. Jean-Marc Barr, Jean Reno, Rosanna Arquette **14.15** ★★★ Dywizjon 303: Historia prawdziwa – dramat Polska/W. Bryt. 2018 **16.35** ★★★ U-571 – dramat USA/Fr./Wł. 2000, reż. Jonathan Mostow **18.55** Uroczysko (237, 238) **20.00** Sprawiedliwi. Trójmiasto (133-136) **0.00** STOP Drogówka (344) **1.05** Naziści na prochach. Hitler i blitzkrieg – film dok. USA 2019 **2.55** Interwencja

## TVP Kultura

**8.00** Liturgia prawosławna **9.00** Przystań nad Biblią **9.15** Wspólny dom **9.50** Krawiec Niteczka **11.10** Pan wzywał, Milordzie? (3) **12.10** Niepokorny Alain Resnais **13.20** W poszukiwaniu dobrego filmu **14.00** ★★★ Respect – film biogr. USA/Kan. 2021 **16.30** Dobry tytuł **17.15** Studio Kultura – niedziela z... **18.05** Teatr TV: Deprawator – Polska 2024 **20.00** ★★★ Trzej muszkieterowie: D'Artagnan – film przygod. Fr./Niemcy/Hiszp./Belg. 2023 **22.10** Kulturalni **23.05** Jurassic Punk **0.40** I coś jeszcze

## TV Trwam

**9.30** Msza św. z Jasnej Góry **10.30** Sokolnik **11.00** Głos serca (115) **11.45** Muzyczne chwile **12.00** XXV Ogólnopolska Pielgrzymka NSZZ Solidarność **14.00** Papież Polak do rodaków **14.30** Zapiski ze świętości Prymasa Tysiąclecia **15.00** Wieś to też Polska **16.10** Koncert życzeń **17.00** Żyłem blisko świętego **17.30** Sól Ziemi **18.15** Rozmowy niedokończone **19.30** Baśniowy teatr lalek **20.00** Informacje **20.20** Różaniec **21.00** Apel Jasnogórski **22.00** Mocni Jego mocą **22.30** Muzyczne chwile

## TVP Sport

**8.35** Piłka nożna: Betclic 1. Liga: FKS Stal Mielec – Śląsk Wrocław **10.45** Futbol totalny **11.55 (L)** Piłka nożna: Betclic 2. Liga: Podhale Nowy Targ – Świt Szczecin **14.10** Hokej na lodzie NHL: 1. runda **15.55 (L)** Piłka nożna: Puchar Anglii: Chelsea FC – Leeds United **17.55** Studio **20.15** NBA Action **20.45** Sportowy wieczór **21.30 (L)** Koszykówka NBA: ortland Trail Blazers – San Antonio Spurs **0.15** Piłka nożna: Lech Poznań – Legia Warszawa **3.45** Boks: Andres Cortes – Eridson Garcia

## TV Puls

**5.30** Dyżur (39) **6.05** Taki jest świat **6.40** Nash Bridges (119, 120) **8.30** Don Matteo: Boski detektyw (12-14) **11.45** Ranczo (129, 130) **13.50** ★★★★ Robin Hood: Faceci w rajtuzach – komedia USA/Fr. 1993 **16.20** ★★ Pies i kot – komedia Fr./Kan. 2024 **18.00** ★★★ Pies – komedia USA 2022 **20.00** ★★★★ Człowiek w ogniu – thriller Szwajc./W. Bryt./USA 2004 **23.05** ★★ Mob Land – film sens. USA/Kan. 2023 **1.20** ★★ Agent MR-9 – film sens. USA/Bangladesz 2023 **3.50** Taki jest świat

★★★★★ koniecznie ★★★★ zdecydowanie tak ★★★ możesz ★★ nie musisz ★ zdecydowanie nie **(L)** na żywo

DVB T stacje dostępne w naziemnej telewizji cyfrowej

REG

eprasa.pl b88d5f3cf7

# PONIEDZIAŁEK 27 Kwietnia

## TVP 1

**7.00** Msza święta na Jasnej Górze **7.30** Studio Raban **8.00** Serwis Info **8.25** Zaraz wracam (117) **9.00** Ranczo (14): Sztuka i władza **10.05** Komisarz Alex (23): Zabójcza dawka **11.00** Ojciec Mateusz (127): Dzień papieski **12.00** Serwis Info **12.10** Agrobiznes **12.35** Rok w ogrodzie extra **12.50** Ssaki (5): Upał – serial dok. W. Bryt. 2024 **14.00** Złoty chłopak (277) – serial obyczaj.

**15.00 Serwis Info** – magazyn
**15.15 Reporterzy** – magazyn
**15.35 Gra słów. Krzyżówka**
**16.05 Dziedzictwo (902)**
**17.00 Teleexpress**
**17.25 Jaka to melodia?**
**17.55 Klan (4703)**
**18.20 Zaraz wracam (118)**
Wyjazd Anny sprawia, że opieka nad Julką spada na zapracowaną Marię, co prowadzi do konfliktu. Filar przekracza granice w relacji z Karoliną, a Walczak wyprasza Eligiusza z domu.
**18.55 Akacjowa 38 (855)**
**19.30** 19.30
**19.55 Pytanie dnia**
**20.30 Teatr TV: Herbatka u Stalina** – Polska 1999
Reż. Janusz Morgenstern, wyk. Gustaw Holoubek, Janusz Gajos, Jan Englert
**22.05 Życie i śmierci Maxa Lindera** – film dok. Polska/Francja 2024, wyk. Rémi Bichet, Paulo Anid
**23.55 Balans bieli** – magazyn
**0.40 Kto ratuje jedno życie.** ★★★ **Cudak** – dramat Polska 2021
**2.25 Tulipanowa gorączka** ★★★ – melodr. W. Bryt./USA 2017

## TVP 2

**5.30** M jak miłość (1743) **6.25** Rodzina (nie od) święta – program religijny **6.55** Barwy szczęścia (3366) **7.30** Pytanie na śniadanie **11.40** Okrasa łamie przepisy (424): Tęsknota za zielonym **12.15** Kolekcja **12.30** Koło fortuny **13.15** Panna młoda (80) – serial obyczaj. Turcja 2024 **14.05** Va banque – teleturniej **14.35** Na sygnale (888): Wszystko z miłości – serial obyczajowy Polska 2026

**15.00 Koło fortuny – extra**
**15.05 La Promesa – pałac tajemnic (378)**
**16.00 Koło fortuny** – teleturniej
**16.35 Familiada** – teleturniej
**17.20 Panna młoda (81)**
Melih urządza dla Mine biwak. Derya jest zaniepokojona znikaniem Cemila na całe dnie. Cihan znajduje w torebce Hancer środek przeciwciążowy. Mukadder próbuje zastraszyć Hancer.
**18.15 Va banque** – teleturniej
**18.50 Jeden z dziesięciu**
**19.25 Barwy szczęścia (3366)**
**19.50 Domowe patenty** – felieton
**20.05 Barwy szczęścia (3367)** – serial Polska 2026
**20.40 Kulisy „M jak miłość”**
**20.55 M jak miłość (1928)**
**21.55 Na sygnale (889, 890-opis)**
Piotr z Martyną próbują ocalić mężczyznę potrąconego przez auto. Strzelecki podaje rannemu lek przeciwkrwotoczny, ale stan pacjenta się pogarsza.
**22.55 Na przekór losowi (8)**
**0.05 Komedianci debiutanci** ★★★★ – komediodr. Francja 2020
**2.00 Cztery pory roku w Hawanie (3)** – serial krym.

## Polsat

**5.40** Telezakupy TV Okazje **6.00** Nowy dzień – magazyn informacyjny **8.30** Malanowski i Partnerzy (240, 241): Niebezpieczna matka / Upiór w hotelu **9.30** Trudne sprawy (1046, 1047) – serial fab.-dokumentalny **11.35** Gliniarze (739-741): Szalona miłość / Lekcja dojrzewania / Nieodwracalne **14.40** Dlaczego ja? (1555): Tajemnice mojego ojca – serial fab.-dokumentalny Polska

**15.50 Wydarzenia**
**16.15 Pogoda**
**16.20 Interwencja** – magazyn
**16.30 Na ratunek 112 (1152)**
Karolina jest wdową po Krzysztofie, który lata temu zaginął w Afryce. Związuje się z Mateuszem, przyjacielem Krzyśka. Ale okazuje się, że jej mąż żyje i niebawem wróci do domu.
**17.00 Gliniarze (1192)** – serial fab.-dokumentalny
**18.00 Pierwsza miłość (4204)** – serial Polska 2026
**18.50 Wydarzenia**
**19.15 Gość „Wydarzeń”**
**19.55 Milionerzy** – teleturniej
**20.30 Farma** – reality show
**21.40 Psy 3. W imię zasad** ★★★ – film sensacyjny Polska 2020
Reż. Władysław Pasikowski, wyk. Bogusław Linda, Marcin Dorociński, Cezary Pazura
**0.15 Góra Dantego** – film ★★★ katastroficzny USA 1997
Reż. Roger Donaldson, wyk. Pierce Brosnan, Linda Hamilton, Charles Hallahan
**2.30 Escape room** ★★★ – horror USA/RPA 2019

## TVN

**5.05** Kto was tak urządził? **5.40** Uwaga! **5.55** Ukryta prawda (1620) – serial fabu.-dokumentalny **6.50** Kuchenne rewolucje: Sierpów – Bistro Zalewajka **7.45** Dzień Dobry TVN – magazyn informacyjny **11.20** Doradca smaku **11.25** Kuchenne rewolucje: Koszalin – karczma Tymianek / Kraków, restauracja „Voila” **13.40** Ukryta prawda (1742-1743, 1672) – serial fab.-dokumentalny

**16.50 Szpital św. Anny (115)** – serial obycz. Polska 2026
**17.55 Detektywi (309)**
**19.00 Fakty**
**19.55 Uwaga!** – magazyn
**20.15 Na Wspólnej (4201)** – serial Polska 2026
**20.50 The Floor** – teleturniej
**21.30 Bitwa o gości** – reality show
**22.40 John Wick 3** – film ★★★★ ensacyjny USA 2019
Reż. Chad Stahelski, wyk. Keanu Reeves, Halle Berry, Ian McShane
John Wick złamał zasady obowiązujące płatnych zabójców. Musi uciekać, ponieważ Rada Najwyższa wyznaczyła za jego głowę nagrodę w wysokości 14 milionów dolarów.
**1.15 Wojna domowa** ★★★★ – film sensacyjny USA/W. Bryt./Finlandia 2024
Rez. Alex Garland, wyk. Kirsten Dunst, Wagner Moura, Cailee Spaeny
**3.20 Co za tydzień** – magazyn
**3.50 Uwaga!** – magazyn
**4.05 CSI: Kryminalne zagadki Las Vegas (8)**: Zatrute źródło – serial kryminalny USA/Kanada 2010

## TVN 7

**6.50** Szkoła (605, 606) **8.45** Ukryta prawda (1283, 1192, 1193) **11.55** W-11 Wydział Śledczy (939, 940) **14.00** Detektywi (68) **15.00** Szpital św. Anny (106) **16.00** Sędzia Anna Maria Wesołowska (607, 608) **18.00** Sekrety życia (6) **19.00** Ukryta prawda (1477) **20.00** Hotel Paradise (33) **21.00** ★★★★ Mroczny rycerz powstaje – film sensacyjny W. Bryt./USA 2012, reż. Christopher Nolan, wyk. Christian Bale, Gary Oldman **0.25** ★★★★ Ciche miejsce II – horror USA 2020, reż. John Krasinski, wyk. Emily Blunt **2.25** Skok na głęboką wodę (7)

## TVP Kultura

**10.55** ★★★★ Pustelnia parmeńska – dramat Fr./Wł. 1948 **13.55** Stolica muzyki, Nowy Orlean **15.50** Kwiaty i jaszczury. Historia majoliki nieborowskiej **16.20** Dlaczego nie Evans? (1) **17.20** Na kłopoty Bednarski (4) **18.25** Tygodnik kulturalny **19.20** Poszukiwacze zaginionych arcydzieł **20.00** ★★★★ Moonraker – film sens. W. Bryt./Fr. 1979 **22.15** Porozmawiajmy szczerze **22.55** ★★★ Trzej muszkieterowie: D'Artagnan – film przygod. Fr./Niemcy/Hiszp./Belg. 2023 **1.05** Dzień z życia artysty

## TVP Sport

**10.30** Hokej na lodzie (tow.): Polska – Słowenia **11.30** Hokej na lodzie: NHL **12.45** NBA: Portland Trail Blazers – San Antonio Spurs **14.45** Piłka nożna: Olimpia Grudziądz – Warta Poznań **16.45** Magazyn Betclic 2. Ligi **17.25** Magazyn Betclic 1. Ligi **17.55 (L)** Piłka nożna: Ruch Chorzów – Pogoń Grodzisk Mazowiecki **20.05** Magazyn Betclic 1. Ligi **21.30** Gol **22.55** Sportowy wieczór **23.20** Piłka nożna (k): RCD Espanyol Femení – FC Barcelona Femení **1.25** Magazyn skrótów LM UEFA

## TV 4

**6.00** Strażnik Teksasu (5, 6) **7.55** Bogaty dom – biedny dom (99) **8.55** Policjantki i policjanci (406, 407) **10.55** Na ratunek 112 (1153, 452) **11.55** Dlaczego ja? (1557) **12.55** Trudne sprawy (1055-1057) **15.55** Łowcy skarbów. Kto da więcej (72) **18.00** Policjantki i policjanci (1410, 1411) **20.00** Uroczysko (241) **20.30** Sprawiedliwi – wydział kryminalny (1020) **21.30** Sprawiedliwi. Trójmiasto (137) **22.40** ★★ Artur i Merlin: rycerze Kamelotu – film przygod. W. Bryt. 2020 **0.25** Love Island. Wyspa miłości (29) **1.30** Hardcorowy Lombard (145)

## TV Trwam

**10.15** Rozmowy niedokończone **11.20** Stan bezpieczeństwa państwa **11.30** Warto być ojcem **11.45** Muzyczne chwile **12.20** Skazani na Sybir **13.00** Spór o Morskie Oko **13.30** Msza święta z Jasnej Góry **14.30** Ukryci w łonie Matki **15.00** Wygrana **16.10** Sanktuaria polskie **16.30** Porady medyczne bonifratrów **17.00** Świadkowie **17.30** Moja parafia **18.15** Rozmowy niedokończone **19.30** Poznajemy Polskę **19.45** Modlitwa z telef. udziałem dzieci **20.00** Informacje **20.20** Różaniec **21.00** Apel Jasnogórski

## TV Puls

**8.00** Kobra – oddział specjalny (7, 8) **10.00** Triumf miłości (123, 124) **12.00** Nie igraj z aniołem (62) **13.00** Wspaniałe stulecie (87) **14.00** Przepis na zbrodnię (25) **15.00** Lombard. Życie pod zastaw (699, 700) **17.00** Dzielnica strachu (460) **18.00** Lombard. Życie pod zastaw (990, 991) **20.00** ★★★ Osaczony – film akcji USA/Niemcy 2005 **22.20** ★★★ Jeden strzał – thriller USA/W. Bryt. 2021 **0.35** ★★ Król zabójców – film sens. USA/Kan. 2023 **2.20** Lombard. Życie pod zastaw (986)

★★★★★ koniecznie ★★★★ zdecydowanie tak ★★★ możesz ★★ nie musisz ★ zdecydowanie nie **(L)** na żywo

DVB T stacje dostępne w naziemnej telewizji cyfrowej

# WTOREK 28 Kwietnia

## TVP 1

**7.00** Msza święta na Jasnej Górze **7.30** Kościół z bliska **8.00** Serwis Info **8.25** Zaraz wracam (118) **9.00** Ranczo (15): Gmina to ja **10.05** Komisarz Alex (24): Prawdziwa śmierć **11.05** Ojciec Mateusz (128): Celebryta **12.00** Serwis Info **12.10** Agrobiznes **12.40** Program rolny **12.55** Dzika Argentyna (1): Niebezpieczne wody **14.00** Złoty chłopak (278) – serial obyczaj. Turcja 2022

**15.00 Serwis Info** – magazyn
**15.15 Reporterzy** – magazyn
**15.35 Gra słów. Krzyżówka**
**16.05 Dziedzictwo (903)**
**17.00 Teleexpress**
**17.25 Jaka to melodia?**
**17.55 Klan (4704)**
**18.20 Zaraz wracam (119)**
**18.55 Akacjowa 38 (856)**
**19.30** 19.30
**19.55 Pytanie dnia**
**20.30 Omnibus – szybcy i mądrzy**
**21.20 System** – film krym. USA/ ★★★★ W. Bryt./Czechy/Rum. 2014
Reż. Daniel Espinosa, wyk. Tom Hardy, Gary Oldman
**23.50 Oddział Delta** ★★★ – film akcji USA/Izrael 1986
Reż. Menahem Golan, wyk. Chuck Norris, Lee Marvin, Martin Balsam
Pięć lat po tym, gdy oddział Delta uwolnił zakładników w Teheranie, palestyńscy terroryści porywają samolot pasażerski lecący z Aten do Nowego Jorku. Na pokładzie jest 144 Amerykanów.
**2.05 Kto ratuje jedno życie.** ★★★ **Cudak** – dram. Polska 2021
**3.50 To działa. Polskie innowacje bez granic**

## TVP 2

**5.30** M jak miłość (1744) **6.20** Przystań nad Biblią **6.55** Barwy szczęścia (3367) – serial Polska 2026 **7.30** Pytanie na śniadanie – magazyn informacyjno-publicystyczny **11.40** Rosół polski **12.15** Którędy po sztukę **12.30** Koło fortuny **13.15** Panna młoda (81) – serial obyczajowy Turcja 2024 **14.05** Va banque – teleturniej **14.35** Na sygnale (889): Demolka – serial obyczaj. Polska 2026

**15.05 La Promesa – pałac tajemnic (379)**
**16.00 Koło fortuny** – teleturniej
**16.35 Familiada** – teleturniej
**17.20 Panna młoda (82)**
Yasemin wyjawia Cihanowi, że Beyza jest w ciąży. Derya znajduje klucze do sklepu i zaczyna podejrzewać Cemila. Cihan nie wyjaśnia Hancer swojej przeszłości z Beyzą.
**18.15 Va banque** – teleturniej
**18.50 Jeden z dziesięciu**
**19.25 Barwy szczęścia (3367)**
**19.55 Domowe patenty** – felieton
**20.05 Barwy szczęścia (3368)** – serial Polska 2026
**20.40 Kulisy „M jak miłość”**
**20.55 M jak miłość (1929)**
**21.55 Na sygnale (891)**
**22.25 Magazyn Ekspresu Reporterów**
**23.25 Fucking Bornholm** ★★★ – dramat obyczajowy Polska 2022
Reż. Anna Kazejak, wyk. Agnieszka Grochowska, Maciej Stuhr, Poul Storm
**1.15 Hit Man** – komedia ★★★ sensacyjna USA 2023
**3.20 Wydojeni** – film dokumentalny Nowa Zelandia 2021

## Polsat

**5.40** Telezakupy TV Okazjey **6.00** Nowy dzień **8.30** Malanowski i Partnerzy (242, 243): Zły zięć / Chłopak z sieci **9.30** Trudne sprawy (1048, 1049) – serial fabularno-dokumentalny Polska 2021 **11.35** Gliniarze (742-744): Kodeks / Zlecenie / Podnośnik – serial fabularno-dokumentalny **14.40** Dlaczego ja? (1556): Nietrafiona miłość – serial fabularno-dokumentalny Polska 2026

**15.50 Wydarzenia**
**16.15 Pogoda**
**16.20 Interwencja** – magazyn
**16.30 Na ratunek 112 (1153)**
**17.00 Gliniarze (1193)**
Oślepiony podczas napaści właściciel sklepu sportowego oskarża o atak konkurenta. Śledztwo ujawnia, że podejrzany handluje sterydami.
**18.00 Pierwsza miłość (4205)** – serial Polska 2026
**18.50 Wydarzenia**
**19.15 Gość „Wydarzeń”**
**19.55 Milionerzy** – teleturniej
**20.30 Farma** – reality show
**21.30 Ninja vs Ninja** – show
**23.30 Everest** – thriller USA/ ★★★★ Islandia/W. Bryt. 2015
Reż. Baltasar Kormákur, wyk. Jason Clarke, Josh Brolin, Jake Gyllenhaal
Historia tragicznej wyprawy, która pod przewodnictwem doświadczonego wspinacza próbowała w 1996 roku dotrzeć na szczyt Everestu.
**2.10 Plan lotu** ★★★ – thriller USA 2005
Reż. Robert Schwentke, wyk. Jodie Foster, Peter Sarsgaard, Sean Bean

## TVN

**5.00** Jak to jest zrobione? **5.40** Uwaga! **5.55** Ukryta prawda (1621) **6.50** Kuchenne rewolucje: Gdynia – Worek mąki **7.45** Dzień Dobry TVN **11.20** Doradca smaku **11.25** Kuchenne rewolucje: Restauracja „Karuzela smaku”, Warszawa / Biedrusko, Restauracja „Czterej Pancerni” **13.40** Ukryta prawda (1744-1745, 1673) – serial fabularno-dokumentalny Polska 2025

**16.50 Szpital św. Anny (116)** – serial obyczaj. Polska
**17.55 Detektywi (310)** – serial fabularno-dokumentalny Polska 2026
**19.00 Fakty**
**19.55 Uwaga!** – magazyn
**20.15 Na Wspólnej (4202)** – serial Polska 2026
**20.50 The Floor** – teleturniej
**21.30 Skok na głęboką wodę** – reality show Polska 2026
**22.40 Kuba Wojewódzki** – talk show Polska 2025
**23.40 Superwizjer** – magazyn
**0.20 Operacja „Deszcz”** ★★★ – film sf Australia 2020
Reż. Luke Sparke, wyk. Dan Ewing, Temuera Morrison, Lawrence Makoare
Dwa lata po inwazji obcych na Ziemię, ocaleni prowadzą desperacką wojnę. Ruch oporu z sojusznikami odkrywa spisek, który może doprowadzić do zakończenia wojny.
**2.55 The Traitors. Zdrajcy** – reality show Polska 2026
**4.10 CSI: Kryminalne zagadki Las Vegas (9)**: Życie na krawędzi – serial krym. USA/Kanada 2010

## TVN 7

**6.50** Szkoła (608, 609) **8.45** Ukryta prawda (1284, 1194, 1195) **11.55** W-11 Wydział Śledczy (942, 943) **14.00** Detektywi (69) **15.00** Szpital św. Anny (107) **16.00** Sędzia Anna Maria Wesołowska (609, 610) **18.00** Sekrety życia (7) **19.00** Ukryta prawda (1478) **20.00** Hotel Paradise (34) **21.00** ★★★ Zabójcza broń IV – kom. sens. USA 1998, reż. Richard Donner, wyk. Mel Gibson, Danny Glover **23.40** ★★★★ Tenet – film akcji USA/W. Bryt. 2020, reż. Christopher Nolan, wyk. John David Washington, Michael Caine **2.40** Hotel Paradise (33)

## TVP Kultura

**10.00** Na kłopoty Bednarski (4) **11.05** ★★★ Złote koło – film krym. Polska 1971 **12.45** ★★★ Żeniac – komedia Polska 1983 **14.05** Poszukiwacze zaginionych arcydzieł **14.45** ★★★ Dom moich synów – dramat Polska 1975 **15.50** Dlaczego nie Evans? (2) **16.40** Na kłopoty Bednarski (5) **17.50** Mody Polskie **18.35** Pastor. Cztery akty **20.00** Teatr TV: „Symfonia tańca/ Ssss...” – Polska 2026 **21.10** ★★★★ Szef roku – kom. Hiszp. 2021 **23.20** Film noir **0.20** W poszukiwaniu dobrego filmu

## TVP Sport

**7.45** Magazyn Betclic 1. Ligi **8.15** Piłka nożna: Ruch Chorzów – Pogoń Grodzisk Mazowiecki **10.15** Magazyn Betclic 1. Ligi **11.35** Piłka nożna: Lech Poznań – Legia Warszawa **13.40** Gol **15.00** Podsumowanie Pucharu Anglii: Półfinały **16.30** Piłka kobiet **17.25 (L)** Boks: Imperium Boxing Wałbrzych – CKB Potężni **20.20** Podsumowanie Pucharu Portugalii: Półfinały **21.05** Retransmisja sportowa **23.00** Sportowy wieczór **23.30** MMA: Gala w Libercu **1.45** Boks: Xander Zayas – Jorge García

## TV 4

**5.30** Telezakupy TV Okazje **6.00** Strażnik Teksasu (7, 8) **7.55** Bogaty dom – biedny dom (100) **8.55** Policjantki i policjanci (408, 409) **10.55** Na ratunek 112 (1154, 453) **11.55** Dlaczego ja? (1558) **12.55** Trudne sprawy (1058-1060) **15.55** Łowcy skarbów. Kto da więcej (34, 35) **18.00** Policjantki i policjanci (1411, 1412) **20.00** Uroczysko (242) **20.30** Sprawiedliwi – wydział kryminalny (1021) **21.30** Sprawiedliwi. Trójmiasto (138) **22.40** ★★★★ Nieśmiertelny – film fantasy W. Bryt./USA 1986 **1.00** Love Island. Wyspa miłości (30)

## TV Trwam

**13.30** Msza święta z Jasnej Góry **14.30** Gdy kwitną kasztany. Nasz Nazaret **15.25** Świat widziany sercem **16.10** Jestem mamą **16.25** Przyroda w obiektywie **16.40** Zdrowie z Bożej apteki **17.00** Wierzę w Boga **17.30** Burza w okręgu krakowskim **18.15** Rozmowy niedokończone **19.30** Każdy maluch to potrafi **19.45** Modlitwa z telef. udziałem dzieci **20.00** Informacje **20.20** Różaniec **21.00** Apel Jasnogórski **21.40** Polski punkt widzenia **22.00** Z Ewangelią w Krainie Rajskiego Ptaka

## TV Puls

**6.00** Policjanci z Miami (1, 2) **8.00** Kobra – oddział specjalny (8, 9) **10.00** Triumf miłości (125, 126) **12.00** Nie igraj z aniołem (63) **13.00** Wspaniałe stulecie (88) **14.00** Przepis na zbrodnię (26) **15.00** Lombard. Życie pod zastaw (700, 701) **17.00** Dzielnica strachu (461) **18.00** Lombard. Życie pod zastaw (991, 992) **20.00** Badh – film sens. Fr. 2025 **21.55** ★★★ Bronx – film sens. Fr. 2020 **0.10** ★★★ Płonąca pułapka – dramat USA 2004 **2.25** Lombard. Życie pod zastaw (987) **3.25** Dyżur (41, 42)

★★★★★ koniecznie ★★★★ zdecydowanie tak ★★★ możesz ★★ nie musisz ★ zdecydowanie nie **(L)** na żywo

DVB T stacje dostępne w naziemnej telewizji cyfrowej

REG

eprasa.pl b88d5f3cf7

# ŚRODA 29 Kwietnia

## TVP 1

**7.00** Msza św. na Jasnej Górze **7.30** Rodzina (nie od) święta **8.00** Serwis Info **8.25** Zaraz wracam (119) **9.05** Ranczo (16): Lokalna rewolucja **10.05** Komisarz Alex (25): Trzy sekundy **11.05** Ojciec Mateusz (129): Układ **12.00** Serwis Info **12.10** Agrobiznes, **12.40** Magazyn rolniczy **12.55** Dzika Argentyna (2): Kraina mistrzów przetrwania **14.00** Złoty chłopak (279) – serial obyczaj. Turcja 2022

**15.00 Serwis Info** – magazyn
**15.15 Reporterzy** – magazyn
**15.35 Gra słów. Krzyżówka**
**16.05 Dziedzictwo (904)**
**17.00 Teleexpress**
**17.25 Jaka to melodia?**
**17.55 Klan (4705)**
**18.20 Zaraz wracam (120)**
**18.55 Akacjowa 38 (857)**
**19.30** 19.30
**19.55 Pytanie dnia**
**20.30 Studio Ligi Mistrzów UEFA**
**20.55 (L) Piłka nożna:** Liga Mistrzów UEFA: Atlético Madryt – Arsenal FC
**23.10 Bez znieczulenia**
★★★★★ – dramat psychologiczny Francja/Polska 1978
Reż. Andrzej Wajda,
wyk. Zbigniew Zapasiewicz, Ewa Dałkowska, Andrzej Seweryn
Kariera zawodowa Jerzego to pasmo sukcesów. Życie rodzinne układa się bez zarzutu. Ale pewnego dnia przestaje mu się wieść.
**1.15 Oddział Delta** – film akcji
★★★ USA/Izrael 1986
Reż. Menahem Golan,
wyk. Chuck Norris, Lee Marvin, Martin Balsam

## TVP 2

**5.30** M jak miłość (1745) **6.25** Pożyteczni.pl **6.55** Barwy szczęścia (3368) – serial Polska 2026 **7.30** Pytanie na śniadanie **11.40** Gwiazdorska kuchnia Ani – magazyn kulinarny **12.10** Rzecz Polska **12.30** Koło fortuny – teleturniej **13.15** Panna młoda (82) – serial obyczajowy Turcja 2024 **14.00** Va banque **14.35** Na sygnale (890): Czytajcie ulotki – serial obyczajowy Polska 2026

**15.05 La Promesa – pałac tajemnic (380)**
**15.50 Domowe patenty** – felieton
**16.00 Koło fortuny** – teleturniej
**16.35 Familiada** – teleturniej
**17.20 Panna młoda (83)**
**18.15 Va banque** – teleturniej
**18.50 Jeden z dziesięciu**
**19.25 Barwy szczęścia (3368, 3369)** – serial Polska
**20.40 Przepis dnia** – magazyn
**20.55 Na dobre i na złe (991)** – serial obycz. Polska
**21.55 Na sygnale (892, 893)**
**22.55 Lina (3)** – miniserial
W trakcie wędrówki ekipa dokonuje makabrycznego odkrycia. Dochodzi do starć, a liczba uczestników zaczyna się zmniejszać. Pozostali podążają wytrwale za liną.
**23.55 Szansa na miłość**
★★★ – komedia romantyczna USA 2023
Reż. Brittany Goodwin,
wyk. Francesca Barker McCormick, Michael Joseph Nelson, Lucy Capri
**1.35 Na przekór losowi (8)**
**2.40 Znakomity rocznik** – film dokumentalny USA/Francja 2021

## Polsat

**5.25** Telezakupy TV Okazje **6.00** Nowy dzień – mag. informacyjny **8.30** Malanowski i Partnerzy (244, 245): 17.11 / Zarażony **9.30** Trudne sprawy (1050, 1051) **11.35** Gliniarze (745-747): Ostatnie śledztwo / Naga prawda / Przemoc domowa – serial fabularno-dokumentalny Polska 2022 **14.40** Dlaczego ja? (1557): To wszystko z miłości – serial fabularno-dokumentalny Polska 2026

**15.50 Wydarzenia**
**16.15 Pogoda**
**16.20 Interwencja** – magazyn
**16.30 Na ratunek 112 (1154)**
**17.00 Gliniarze (1194)** – serial fabularno-dokumentalny Polska 2026
**18.00 Pierwsza miłość (4206)** – serial Polska 2026
**18.50 Wydarzenia**
**19.15 Gość „Wydarzeń"**
**19.55 Milionerzy** – teleturniej
**20.30 Farma** – reality show
**21.30 Bez pudru, czyli Kabaret plus...** – prog. rozrywkowy
**22.50 Nie zadzieraj z fryzjerem**
★★★ – komedia USA 2008
Reż. Dennis Dugan,
wyk. Adam Sandler, John Turturro, Emmanuelle Chriqui
Izraelski komandos Zohan marzy, by zostać fryzjerem. Upozorowawszy śmierć, ucieka do Nowego Jorku, by tam oddać się profesji, która ma przynieść mu satysfakcję.
**1.10 Ostrożnie z dziewczynami**
★★★ – komedia rom. USA 2002
Reż. Roger Kumble, wyk. Cameron Diaz, Thomas Jane, Christina Applegate
**3.00 Nasz nowy dom (344)**

## TVN

**5.00** Uwaga! **5.15** Jak to jest zrobione? (1) **5.40** Uwaga! – magazyn **5.55** Ukryta prawda (1622) **6.50** Kuchenne rewolucje: Magnuszew – Stara Kuźnia **7.45** Dzień Dobry TVN **11.20** Doradca smaku – magazyn kulinarny **11.25** Kuchenne rewolucje: Tychy, Restauracja „Zorba" / Mielec, Restauracja„Vis a Vis" **13.40** Ukryta prawda (1746-1747, 1674) – serial fabul.-dokumentalny Polska 2025

**16.50 Szpital św. Anny (117)**
**17.55 Detektywi (311)**
**19.00 Fakty**
**19.55 Uwaga!** – magazyn
**20.15 Na Wspólnej (4203)** – serial Polska 2026
**20.50 The Floor** – teleturniej
**21.30 Królowa przetrwania**
**22.55 Jak boss**
★★★ – komedia USA 2020
Reż. Miguel Arteta,
wyk. Tiffany Haddish, Rose Byrne, Salma Hayek
Dwie przyjaciółki, prowadzące firmę kosmetyczną, mają problemy finansowe. Gdy dostają ofertę od królowej branży, przyjaźń zostaje wystawiona na poważną próbę.
**0.35 Co wiecie o swoich dziadkach?**
★★★ – komedia USA 2017
Reż. Sean Anders,
wyk. Will Ferrell, Mark Wahlberg, Mel Gibson
**2.35 Uwaga!** – magazyn
**2.50 Największe polskie katastrofy**: Zawalenie się dachu hali w Katowicach – serial dok. Polska 2020
**3.40 CSI: Kryminalne zagadki Las Vegas (10)**

## TVN 7

**6.50** Szkoła (611, 612) **8.45** Ukryta prawda (1285, 1196, 1197) **11.55** W-11 Wydział Śledczy (946, 947) **14.00** Detektywi (70) **15.00** Szpital św. Anny (108) **16.00** Sędzia Anna Maria Wesołowska (611, 612) **18.00** Sekrety życia (8) **19.00** Ukryta prawda (1479) **20.00** Hotel Paradise (35) **21.00** ★★★ Sekcja rytmiczna – thriller W. Bryt./Hiszp./Irl./USA 2020, reż. Reed Morano, wyk. Blake Lively **23.25** ★★★ Małe rzeczy – thriller USA 2021, reż. John Lee Hancock, wyk. Denzel Washington **2.05** Hotel Paradise (34) **2.55** Żyjąc z potworem (12)

## TV 4

**5.30** Telezakupy TV Okazje **6.00** Strażnik Teksasu (9, 10) **8.00** Bogaty dom – biedny dom (101) **8.55** Policjantki i policjanci (410, 411) **10.55** Na ratunek 112 (1155, 454) **11.55** Dlaczego ja? (1559) **12.55** Trudne sprawy (1061-1063) **15.55** Łowcy skarbów. Kto da więcej (35, 36) **18.00** Policjantki i policjanci (1412, 1413) **20.00** Uroczysko (243) **20.30** Sprawiedliwi – wydział kryminalny (1022) **21.30** Sprawiedliwi. Trójmiasto (139) **22.40** ★★★ Babylon A.D. – film sf W. Bryt./USA 2008 **0.45** Interwencja **0.55** Love Island. Wyspa miłości (31)

## TVP Kultura

**11.00** ★★★ Dom moich synów – dramat Polska 1975 **12.10** ★★★★ Zawrócony – film obyczaj. Polska 1994 **13.45** Pastor. Cztery akty **15.05** Emil Karewicz – portret aktora **16.00** Dlaczego nie Evans? **17.00** Na kłopoty Bednarski (6) **18.00** Dobre strony **18.30** Inf. kulturalne **18.50** Reżyserzy **19.35** WTEM **19.42** Andrzej Wajda – Notatki **20.00** ★★★★ Filip – dramat Polska 2022 **22.15** Przygody Sherlocka Holmesa (9) **23.20** Hala odlotów **0.25** Scena muzyczna **1.20** ★★★★ Szef roku – komedia Hiszp. 2021

## TV Trwam

**11.25** Jestem mamą **12.20** Władysław hr. Zamoyski. Pan z Wielkopolski. Władca Tatr **13.30** Msza święta z Jasnej Góry **14.30** Ona nigdy nie była sama – Czcigodna Sługa Boża Matka Teresa Kierocińska **15.00** Za kołem podbiegunowym – reportaż o pracy misjonarzy Świętej Rodziny w Norwegii **16.10** Na zdrowie **16.30** Poznań bez serca **17.00** Po stronie prawdy **18.15** Rozmowy niedokończone **19.30** Bóg z nami **20.00** Informacje **20.20** Różaniec **21.00** Apel Jasnogórski **21.40** Polski punkt widzenia

## TVP Sport

**7.35** Magazyn Betclic 2. Ligi **8.15** Piłka nożna: Lech Poznań – Legia Warszawa **10.15** Piłka nożna (k): GKS Katowice – Pogoń Szczecin **12.15** Reportaż **12.45** Żużel: Finał Turnieju o Złoty Kask w Opolu **14.45** Retransmisja sportowa **16.45** Pełnosprawni **17.15** Studio **17.40 (L)** Hokej na lodzie (tow.): Polska – Francja **20.55 (L)** Piłka nożna: LM UEFA: Atlético Madryt – Arsenal FC **23.20** Magazyn skrótów LM UEFA: Półfinały – 1. mecze **0.40** Boks: Imperium Boxing Wałbrzych – CKB Potężni

## TV Puls

**6.00** Policjanci z Miami (2, 3) **8.00** Kobra – oddział specjalny (9, 10) **10.00** Triumf miłości (127, 128) **12.00** Nie igraj z aniołem (64) **13.00** Wspaniałe stulecie (89) **14.00** Przepis na zbrodnię (27) **15.00** Lombard. Życie pod zastaw (701, 702) **17.00** Dzielnica strachu (462) **18.00** Lombard. Życie pod zastaw (992, 993) **20.00** ★★★ Raport Pelikana – thriller USA 1993 **23.00** ★★★★ Rzeka tajemnic – dramat USA/Australia 2003 **1.50** Lombard. Życie pod zastaw (988) **2.50** Dyżur (30)

★★★★★ koniecznie ★★★★ zdecydowanie tak ★★★ możesz ★★ nie musisz ★ zdecydowanie nie **(L)** na żywo

DVB T stacje dostępne w naziemnej telewizji cyfrowej

# CZWARTEK 30 Kwietnia

## TVP 1

**7.00** Msza św. na Jasnej Górze **7.30** Dobre historie **8.00** Serwis Info **8.25** Zaraz wracam (120) **9.05** Ranczo (17): Honor parafii **10.05** Komisarz Alex (26): Ostatnia sprawa Lucyny **11.00** Ojciec Mateusz (130): Zakładniczka **12.00** Serwis Info **12.10** Agrobiznes **12.40** Magazyn rolniczy **12.55** Dzika Argentyna (3): Kraina wód **14.00** Złoty chłopak (280) – serial obyczaj. Turcja 2022

**15.00 Serwis Info** – magazyn
**15.15 Reporterzy** – magazyn
**15.35 Gra słów. Krzyżówka**
**16.05 Dziedzictwo (905)**
**17.00 Teleexpress**
**17.25 Jaka to melodia?**
**17.55 Klan (4706)**
**18.20 Zaraz wracam (121)**
**18.55 Akacjowa 38 (858)**
**19.30** 19.30
**19.55 Pytanie dnia**
**20.30 Omnibus – szybcy i mądrzy** – teleturniej
**21.20 Ojciec Mateusz (447)**
Dwóch nastolatków wyrusza na poszukiwania meteorytu w okolicach Sandomierza. Chłopców zaciekawiają niezidentyfikowane osoby w skafandrach ochronnych.
**22.20 Sprawa dla reportera**
**23.20 Książę William. Życie w fotografiach** – film dok. W. Bryt. 2025
**0.20 Powrót (1)** – dramat Polska 2021
**1.25 System** – film kryminalny
★★★★ USA/W. Bryt./Czechy/Rumunia 2014
**3.50 Sprawa dla reportera**
**4.45 Notacje**: Dorota Sumińska. Chciałam być jak mój ojciec

## TVP 2

**5.30** M jak miłość (1746) **6.20** Operacja zdrowie – magazyn **6.55** Barwy szczęścia (3369) – serial Polska 2026 **7.30** Pytanie na śniadanie – magazyn informacyjny **11.40** Dzień z życia artysty **12.15** Którędy po sztukę **12.30** Koło fortuny – teleturniej **13.15** Panna młoda (83) – serial obycz. Turcja 2024 **14.05** Va banque **14.35** Na sygnale (891): Druga twarz – serial obycz. Polska 2026

**15.05 La Promesa – pałac tajemnic (381)**
**16.00 Koło fortuny** – teleturniej
**16.35 Familiada** – teleturniej
**17.20 Panna młoda (84)** – serial obyczaj. Turcja
**18.15 Va banque** – teleturniej
**18.50 Jeden z dziesięciu**
**19.25 Barwy szczęścia (3369)**
**19.55 Domowe patenty** – felieton
**20.05 Barwy szczęścia (3370)** – serial Polska 2026
**20.40 Tak to leciało!** – teleturniej
**21.40 Niepewne sytuacje** – program rozrywkowy
**22.15 Syn (17, 18)** – serial USA
Rok 1852. Przyparci do muru Komancze postanawiają ruszyć na wojnę. Rok 1916. W rozgrywce między rodziną McCulloughów a Standard Oil dochodzi do przełomu.
**23.55 Rodzinka.pl (313)** – serial kom. Polska 2026
**0.30 Fucking Bornholm**
★★★ – dramat obyczaj. Polska 2022
Reż. Anna Kazejak,
wyk. Agnieszka Grochowska, Maciej Stuhr, Poul Storm
**2.20 Akacjowa 38** – serial obyczaj. Hiszpania

## Polsat

**5.25** Telezakupy TV Okazje **6.00** Nowy dzień **8.30** Malanowski i Partnerzy (246, 247): Przyjaciółki na dobre i na złe / Kobieta w czarnych okularach **9.30** Trudne sprawy (1052, 1053) – serial fabularno-dokumentalny Polska 2021 **11.35** Gliniarze (748-750): Pomysł na życie / Sekrety parafii / Lepsze jutro **14.40** Dlaczego ja? (1558): Lepszy start – serial fabularno-dokument. Polska

**15.50 Wydarzenia**
**16.15 Pogoda**
**16.20 Interwencja** – magazyn
**16.30 Na ratunek 112 (1155)**
**17.00 Gliniarze (1195)**
Plecak z narkotykami prowadzi detektywów do 13-latka, który zeznaje, że wplątał go w to kolega przetrzymywany teraz przez gangsterów. Policja rozpoczyna akcję.
**18.00 Pierwsza miłość (4207)** – serial Polska 2026
**18.50 Wydarzenia**
**19.15 Gość „Wydarzeń"**
**19.55 Milionerzy** – teleturniej
**20.30 Farma** – reality show
**21.30 Nasz nowy dom (368)**
**22.55 Miasto aniołów** – dramat
★★★ obyczaj. USA/Niemcy 1998
Reż. Brad Silberling,
wyk. Nicolas Cage, Meg Ryan, Dennis Franz
Po nieudanej operacji kardiolog Maggie Rice traci wiarę w sens swojej pracy. Anioł Seth, który jest świadkiem zajścia, zakochuje się w pragmatycznej kobiecie.
**1.25 Sortownia (8)**
**2.30 Zostań, jeśli kochasz**
★★★ – melodramat USA 2014

## TVN

**5.00** Nauka jazdy **5.40** Uwaga! – magazyn **5.55** Ukryta prawda (1623) **6.50** Kuchenne rewolucje: Turek – Piwnica Smaku **7.45** Dzień Dobry TVN **11.20** Doradca smaku **11.25** Kuchenne rewolucje: Trzebinia, Restauracja „Porto di mare" / Wrocław, „Centrum Gastronomiczne Margaret" **13.40** Ukryta prawda (1748, 1584, 1675) – serial fabularno-dokument. Polska 2025

**16.50 Szpital św. Anny (118)** – serial obycz. Polska 2026
**17.55 Detektywi (312)** – serial fabularno-dokumentalny Polska 2026
**19.00 Fakty**
**19.55 Uwaga!** – magazyn
**20.15 Na Wspólnej (4204)** – serial Polska 2026
**20.50 The Floor** – teleturniej
**21.30 Kuchenne rewolucje**: Poznań – Bistro Brejk
**22.40 Ocean's 8** – komedia
★★★ sensacyjna USA 2018
Reż. Gary Ross,
wyk. Sandra Bullock, Cate Blanchett, Anne Hathaway
Debbie Ocean pięć lat planowała kradzież wartego 150 mln dolarów naszyjnika, który podczas Gali Met będzie miała na sobie Daphne Kluger. Ale będzie potrzebna pomoc.
**0.50 Skok na głęboką wodę**
**1.55 Szpital św. Anny (79)** – serial obycz. Polska 2026
**2.45 Uwaga!** – magazyn
**3.00 CSI: Kryminalne zagadki Las Vegas (11, 12)**: Obława / Pocałunek śmierci
**4.45 Jak to jest zrobione?** – serial dok. Kanada 2014

## TVN 7

**6.50** Szkoła (614, 615) **8.45** Ukryta prawda (1286, 1198, 1199) **11.55** W-11 Wydział Śledczy (948-950) **14.00** Detektywi (71) **15.00** Szpital św. Anny (109) **16.00** Sędzia Anna Maria Wesołowska (613, 614) **18.00** Sekrety życia (9) **19.00** Ukryta prawda (1480) **20.00** Hotel Paradise (36) **21.00** ★★★ Grunt to rodzinka – komedia Fr. 2004, reż. Alain Berbérian, wyk. Christian Clavier, Jean Reno **23.00** ★★★ Larry Crowne. Uśmiech losu – komediodr. USA/Fr. 2011, reż. Tom Hanks, wyk. Tom Hanks, Julia Roberts **1.15** Hotel Paradise (35)

## TV 4

**6.00** Strażnik Teksasu (11, 12) **7.55** Bogaty dom – biedny dom (102) **8.55** Policjantki i policjanci (412, 413) **10.55** Na ratunek 112 (1156, 455) **11.55** Dlaczego ja? (1560) **12.55** Trudne sprawy (1064, 1065) **15.55** Łowcy skarbów. Kto da więcej (36, 37) **18.00** Policjantki i policjanci (1413, 1414) **20.00** Uroczysko (244) **20.30** Sprawiedliwi – wydział kryminalny (1023) **21.30** Sprawiedliwi. Trójmiasto (140) **22.40** ★★★ Purpurowe rzeki II: Aniołowie apokalipsy – thriller Fr./Wł./W. Bryt. 2004 **0.45** Interwencja **1.10** Love Island. Wyspa miłości (32)

## TVP Kultura

**9.15** Studio Kultura – niedziela z... **10.10** Na kłopoty Bednarski (6) **11.10** ★★★ Respect – film biograf. USA/Kan. 2021 **13.40** Reżyserzy **14.35** ★★★ Klucznik – film obyczaj. Polska 1980 **16.10** Dlaczego nie Evans? (4) **17.05** Na kłopoty Bednarski (7) **18.10** Wydarzenie aktualne **18.40** Którędy po sztukę **18.50** Enzo Ferrari. Czerwony i czarny **20.10** ★★★★ Popioły (2) – dramat Polska 1965 **22.25** Hala odlotów **23.25** Dzień, w którym umarła gwiazda rocka **0.00** Video Killed the Radio Star

## TV Trwam

**12.20** Wykłady z kongresu **13.00** Poronin – Parafia Św. Marii Magdaleny **13.30** Msza święta z Jasnej Góry **14.30** Wszystkim i wszędzie **15.00** Po stronie prawdy **16.10** Z wędką nad wodę w Polsce i świat **16.35** Sól Ziemi **17.15** Muzyczne chwile **17.30** Odpowiedzialni za Kościół **18.15** Rozmowy niedokończone **19.30** Każdy maluch to potrafi **19.45** Modlitwa z telefonicznym udziałem dzieci **20.00** Informacje **20.20** Różaniec **21.00** Apel Jasnogórski **21.40** Polski punkt widzenia **22.00** Głos serca (116)

## TVP Sport

**8.15** Magazyn skrótów LM UEFA **9.35** Podsumowanie Pucharu Portugalii **10.10** Reportaż **10.50** Podsumowanie STS Pucharu Polski **14.10** Hokej na lodzie (tow.): Polska – Francja **16.00** Boks: Imperium Boxing Wałbrzych – CKB Potężni **18.35** Piłka nożna: LM UEFA: Atlético Madryt – Arsenal FC **20.45** Ring TVP Sport **21.45** Magazyn skrótów LM UEFA **23.00** Sportowy wieczór **23.35** Podsumowanie Pucharu Anglii: Półfinały **1.00** Boks: Xander Zayas – Abass Baraou **2.00 (L)** Koszykówka: NBA

## TV Puls

**6.00** Policjanci z Miami (3, 4) **8.00** Kobra – oddział specjalny (10, 11) **10.00** Triumf miłości (129, 130) **12.00** Nie igraj z aniołem (65) **13.00** Wspaniałe stulecie (90) **14.00** Przepis na zbrodnię (28) **15.00** Lombard. Życie pod zastaw (702, 703) **17.00** Dzielnica strachu (463) **18.00** Lombard. Życie pod zastaw (993, 994) **20.00** ★★★ Planeta singli 3 – komedia romantyczna Polska 2019 **22.05** ★ Ślub doskonały – komedia Polska 2023 **0.00** ★ Nasze małe wielkie wesele – komedia Francja 2023

★★★★★ koniecznie ★★★★ zdecydowanie tak ★★★ możesz ★★ nie musisz ★ zdecydowanie nie **(L)** na żywo

DVB T stacje dostępne w naziemnej telewizji cyfrowej

REG

eprasa.pl b88d5f3cf7

# Twoje ogłoszenie ukaże się na tym terenie




# »Punkty ogłoszeń blisko Ciebie

## POWIAT ŁUKOWSKI

### Łuków

- Redakcja ul. Kwiatkowskiego 5
- Ubezpieczenia Jakar, Iwona Zaniewicz, ul. Staropijarska 2A
- Serwis komputerowy, os. Unitów Podlaskich 17 (piwnica sklepu Stokrotka)
- Ubezpieczenia Marek Małkiński, al. Tadeusza Kościuszki 29 A
- Punkt Kurierski PAKERSI ul. Browarna 35/1, Łuków

### Wojcieszków

- Sklep Wielobranżowy i Kwiaty Iwona Burdach, Pl. Próchniewicza 5

### Trzebieszów

- Sklep Agrotop Jerzy Płudowski, Trzebieszów Drugi 45

### Serokomla

- Części Samochodowe Sławomir Sobiecki ul. Kleeberga 37

## POWIAT RADZYŃSKI

### Radzyń:

- Redakcja Plac Wolności 11
- Ubezpieczenia Krzysztof Hryciuk, ul. Dąbrowskiego 15
- Brylancik ul. Ostrowiecka 20
- Ubezpieczenia Pogoda ul. Ostrowiecka 17

### Wohyń

- Kwiaciarnia Barbara Podgajna ul. Średnia 28

## POWIAT PARCZEWSKI

### Parczew

- Ubezpieczenia i Nieruchomości Edward Ochnik, ul. Nowa 8
- PH Ola Anna Abramiuk ul. Kolejowa 1

### Milanów

- Lewiatan ul. Szkolna 20

### Sosnowica

- Groszek Jarosław Mazurek ul. Wojska Polskiego 87

## POWIAT LUBARTOWSKI

### Lubartów

- Redakcja ul. Ks. Szulca 1
- Lombrard Karat ul. Lubelska 33

### Kamionka

- Sklep Karolina ul. Lubartowska 12

### Ostrów Lubelski

- Witex Witold Barszcz ul. Żabia 2

### Ostrówek

- Sklep Korona, Ostrówk Kolonia 12

### Kock

- Ubezpieczenia Tomasz Przeworski, ul. Piłsudskiego 17 (obok Stokrotki)
- Ubezpieczenia Tomasz Przeworski, ul. Kleeberga 10 (obok Biedronki)

### Jeziorzany

- Dom Handlowy Anna Blicharz ul. Rynek 24

### Michów

- Komis Bogusława Staniak ul. Rynek I 21

## POWIAT ŁĘCZYŃSKI

### ŁĘCZNA

- BIURO UBEZPIECZEŃ - ZOFIA OSAK, ul. Targowa 14

### Cyców

- Ubezpieczenia Kamila Bednaruk-Sadlak, ul.Chełmska

## POWIAT BIALSKI

### Biała Podl.

- Punkt Opłat Mariusz Maksymiuk ul. Piłsudskiego 12

### Międzyrzec

- Sklep papierniczo-zabawkowy Krzysztof Grzeszczyk ul. Targowa 6 (hala targowa)
- Ubezpieczenia JAKAR Tomasz Zaniewicz ul. Żelazna 4

## POWIAT OPOLSKI

### Opole Lubelskie

- MiR Ubezpieczenia ul. Lubelska 16/11 (obok PKO S.A.)
- RS Control Stacja Kontroli Pojazdów ul. Willowa 22 (obok mleczarni)

### Poniatowa

- MiR Ubezpieczenia ul. 1 Maja 15/1 (obok policji)

## POWIAT PUŁAWSKI

### Kurów

- Biuro Ubezpieczeń Łukasz Piłat, ul. Głowackiego 1/18 (przy sklepie Dino)

## POWIAT BIŁGORAJSKI

### Biłgoraj

- "Pikul Media" Przemysław Pakuła, ul. Armii Kraków 84, 23-400 Biłgoraj

# HOROSKOP

### BARAN

Ten tydzień przyniesie przypływ energii i chęć działania. Uważaj jednak na impulsywne decyzje, szczególnie w pracy. W relacjach postaw na szczerość – unikniesz nieporozumień i zyskasz większe zaufanie.

### BLIŹNIĘTA

Komunikacja będzie Twoją siłą. Wykorzystaj to w pracy i kontaktach towarzyskich. Uważaj jednak na plotki i niedomówienia. W uczuciach możliwa miła niespodzianka.

### LEW

Nadchodzą dni pełne wyzwań, ale i szans na sukces. Twoja pewność siebie przyciągnie uwagę innych. W miłości unikaj dominacji – kompromis przyniesie lepsze efekty.

### WAGA

Relacje będą na pierwszym planie. Możesz stanąć przed ważnym wyborem dotyczącym partnerstwa. Zachowaj równowagę między sercem a rozsądkiem, a wszystko ułoży się pomyślnie.

### STRZELEC

Poczujesz potrzebę zmian i nowych doświadczeń. To dobry czas na naukę lub podróże. Uważaj jednak na nadmierny optymizm – nie wszystko pójdzie zgodnie z planem.

### WODNIK

Kreatywność i nowe pomysły będą Twoim atutem. Możesz zaskoczyć innych swoją wizją. W relacjach postaw na autentyczność – szczerość pomoże wzmocnić więzi.

### BYK

Czas sprzyja stabilizacji i porządkowaniu spraw finansowych. Możesz otrzymać ciekawą propozycję, ale dobrze ją przeanalizuj. W życiu osobistym postaw na spokój i drobne przyjemności.

### RAK

To dobry moment na zadbanie o siebie i swoje emocje. Możesz poczuć potrzebę wycofania się z nadmiaru obowiązków. W relacjach rodzinnych nastąpi ocieplenie atmosfery.

### PANNA

Skupisz się na szczegółach i organizacji. To idealny czas na planowanie i porządki. Uważaj jednak, by nie być zbyt krytycznym wobec bliskich – ktoś może to źle odebrać.

### SKORPION

Twoja intuicja będzie wyjątkowo silna. Zaufaj jej w podejmowaniu decyzji. Możliwe intensywne emocje w relacjach – postaraj się zachować spokój i nie działać pod wpływem impulsu.

### KOZIOROŻEC

Skupisz się na celach zawodowych i finansach. Twoja determinacja przyniesie efekty, ale nie zapominaj o odpoczynku. W życiu osobistym ktoś może potrzebować Twojego wsparcia.

### RYBY

To czas refleksji i wewnętrznego rozwoju. Możesz odkryć coś ważnego o sobie. Uważaj jednak na uciekanie od problemów – lepiej zmierzyć się z nimi od razu.

# POGODA

(temperatura dzień/noc, zachmurzenie, prędkość i kierunek wiatru, ciśnienie)

| WT | ŚR | CZW | PT | SOB | NIEDZ | PN |
|---|---|---|---|---|---|---|
| 12 -1 | 12 2 | 14 1 | 11 -1 | 12 2 | 14 5 | 15 4 |
| 25 km/h | 18 km/h | 40 km/h | 25 km/h | 22 km/h | 29 km/h | 25 km/h |
| 1018 hPa | 1019 hPa | 1013 hPa | 1013 hPa | 1012 hPa | 1010 hPa | 1010 hPa |

WTOREK 21 KWIETNIA: godz. 05:23 | godz. 19:45

PONIEDZIAŁEK 27 KWIETNIA: godz. 5:11 | godz. 19:55

REG

# » JAK NADAĆ OGŁOSZENIE

**1 Na kuponie**
Kupon należy dostarczyć do redakcji lub punktu przyjmowania ogłoszeń.

**2 W punkcie nadawania ogłoszeń**
Koszt jednorazowej publikacji ogłoszenia wynosi **10 zł,** w przypadku usług **15 zł.**

**3 SMS**
**Wyślij sms na numer 79567**
**w treści wpisz:** WL. oraz treść ogłoszenia.
**Koszt smsa to 11,07 zł (z Vat)**
**Przykład:** wl.sprzedam audi A4, 96 r., benzyna, gaz
**UWAGA:** używanie polskich znaków np, ą, ż, ó powoduje skrócenie liczby znaków w smsie (zależne od operatora sieci)

## KUPON NA OGŁOSZENIA BEZPŁATNE

(ważny do 04 . 05. 2026 r.)

Dotyczy sprzadaży jednej rzeczy do 1000 zł lub oddania za darmo

kategoria: ..... treść: .....

.....

.....

Cena ..... miejscowość ..... tel.: .....

**Warunkiem publikacji ogłoszenia jest czytelne wypełnienie wszystkich rubryk**

eprasa.pl b88d5f3cf7

## NIERUCHOMOŚCI

### SPRZEDAM DOM

**SPRZEDAM** dom drewniany o pow. ok. 90 m2 w stanie dobrym do niewielkiego remontu na działce 24 ary. Cichostów Kolonia 45. Cena do uzgodnienia Tel. 692 171 673



**DOM** murowany 100 m2, ogrzewany pelletem do zamieszkania/remontu. Działka ok. 35 a. Murowany budynek gosp. Blisko szkoła, DK19. Tchórzew Kolonia. Cena: 380 tys. zł Tel. 660 667 093

**SPRZEDAM** MIESZKANIE

**SPRZEDAM** 3pokojowe mieszkanie 63m2 na 3 piętrze, przy ul. 3 maja 51 Cena do uzgodnienia Tel. 660 108 546

**MIESZKANIE** w bloku Tel. 698 233 029

**SPRZEDAM** lub wynajmę mieszkanie 50 m2, Biłgoraj os. Ogrody. II p, 2 pokoje, osobna kuchnia, parking po obu stronach bloku, długi balkon, pełna własność Tel. 609 304 827

**MIESZKANIE** 3-pok. 59,3 m2, 1 piętro, Puławy, os. Gościńczyk, po remoncie, balkon-loggia, sklep spoż. za rogiem, blisko galeria, szkoła, przedszkole, przychodnia. Cena do uzg. Tel. 785 559 218

### SPRZEDAM DZIAŁKĘ, POLE, GOSPODARSTWO

**SPRZEDAM** działkę budowlaną, uzbrojoną, 18 arów, cena 145 tys. do uzg. w Woli Sernickiej. Tel. 81 743 52 30 kom. 500 697 320

**SPRZEDAM** 2 działki budowlane po 30 arów przy lesie w miejscowości Glinny Stok cena do uzgodnienia Tel. 606 978 978

**SPRZEDAM** działkę rolno-budowlana o pow 30ar blisko rzeka i las-okolice Kocka-wiecej informacji pod nr tel Tel. 667799205

**SPRZEDAM** działkę rolną częściowo pod zabudowę o pow. 2,20 ha w Żabikowie Tel. 601 226 081

**SPRZEDAM** DZIAŁKĘ INWESTYCYJNĄ O WYMIARACH 32x200 m2 POWIERZCHNIA DZIAŁKI 6400M2 KTÓRA ZNAJDUJĘ SIĘ NA GRANICY ŁUKÓW-ŚWIDRY Tel. 782 318 190

**SPRZEDAM** GRUNTY ROLNE I LAS POW 3,21H OSTRÓWKI GMINA WOHYŃ Tel. 516 898 743

**SPRZEDAM** grunt rolny Tel. 698 233 029

**SPRZEDAM** działkę rolno-budowlaną o pow. 0.58 ha, w miejscowości Okrzeja (Kolonia Dąbrowa) powiat Łukowski. Cena 68 tyś. Istnieje też możliwość kupienia działek obok. Tel. 502 577 697

**SPRZEDAM** działkę pod budowę 24 ary, blisko drogi, uzbrojona Cichostów 45 Tel. 692 171 673

**DZIAŁKI** budowlane w Szczekarkowie, gm. Lubartów. Tel. 789 244 885

**SPRZEDAM** działki budowlane w Wilczance (gm. Żyrzyn) - jedna o pow. 24 a, druga o pow. 64 a. Przy drodze. Tel. 798 357 219

**SPRZEDAM** działki budowlane Rzeczyca Tel. 506 832 111

**SPRZEDAM** grunty orne okolice Radzynia Tel. 668 632 773

### MAM DO WYNAJĘCIA, WYDZIERŻAWIENIA

**WYNAJMĘ** mieszkanie ponad 40 m kwadratowych dla osób pracujących lub uczących się ( dla max 2 osób). Kaucja. Blisko dworca. Tel. 500 359 031

**WYNAJMĘ** powierzchnię pod magazyn lub pod działalność gospodarczą w Biłgoraju ok 300 metrów kwadratowych. Dobra cena, dobra lokalizacja, blisko dworca. Pomieszczenia ogrzewane. Tel. 500 359 031

**WYNAJMĘ** powierzchnię pod działalność biurową w Biłgoraju ok 40 m kwadratowych. Dobra cena. Niedaleka odległość od dworca. Tel. 500 359 031

**WYNAJMĘ** salę szkoleniową kompletnie wyposażoną w dobrej cenie (monitor interaktywny, stoliki, krzesła, warnik, czajnik, serwis kawowy itp.) Tel. 500 359 031

### KUPIĘ

**KUPIĘ** POLE ŁĄKĘ NIEUŻYTKI W OKOLICACH ŁUKOWA ROZWAŻĘ INNĄ LOKALIZACJĘ MASZ COŚ CIEKAWEGO DZWOŃ Tel. 515 545 174

## MOTORYZACJA

### AUDI

**SPRZEDAM** Audi A4 b8 2.0 TDI 143 KM, kombi z końca 2008 r, modelowo 2009. Automat, kolor czarny, bogate wyposażenie, stan bardzo dobry. Ok. Krzywdy , cena do uzgodnienia Tel. 604 891 618

### BMW

**SPRZEDAM** AUTO BMW E36; BIAŁA PODLASKA; CENA 1000ZŁ Tel. 602 571 846

### FORD

**FORD** KUGA 2012 czarny ROK 2,0 DIESEL, cena 24000ZŁ. Poleasingowy. Łuków woj. lubelskie Tel. 662 993 814

**FORD** C - Max - 16 - D, opony podwójne, 2011 r., 22 tys. km, 132 tys. zł, Lubartów Tel. 504 968 492

### HYUNDAI

**SPRZEDAM,** HYUNDAI I40, 1,7 diesel 2013, biały, dach panorama, kamera cofania, nawigacja, pełna elektryka. Cena 19800zł Tel. 662 993 814

### MERCEDES



**MERCEDES** W 124, 200D rok prod. 1991 silnik 1997 cm3 przebieg 461 tys. km. Po remoncie blacharsko lakierniczym. Cena 9200 zł,. Tel. 515 282 411

### NISSAN

**NISSAN** Qashgai 2.0 rok 2009.cena do negocjacji. Tel. 512 316 342

### POLONEZ

**SPRZEDAM** AUTO POLONEZ TRUCK; BIAŁA PODLASKA; CENA 1000ZŁ Tel. 602 571 846

### RENAULT

**RENAULT** KOLEOS, 2010, 2,0 diesel. Stan bardzo dobry. Cena 12800zł Tel. 662 993 814

### TOYOTA

**SPRZEDAM** toyotę avensis verso, 2004 r., diesel, gotowy do jazdy. Cena 12,5 tys. zł do negocjacji, okolice Puław Tel. 518 216 744

### VOLVO

**SPRZEDAM** Volvo XC 60 Tel. 698 233 029

**XC** 60, czarny Tel. 698 233 029

### VOLKSWAGEN

**PASSAT** 2.0l, 2003r, benzyna, badanie techn. do lutego 2027r, stan bardzo dobry-do jazdy, kolor ciemny granatowy. Cena do uzgodn. Tel. 696 485 513

**SPRZEDAM** Volkswagena UP rok prod. 2012, przebieg 101970 km, kolor czarny, benzyna. Cena do uzg. Ryki Tel. 606 707 357

### MOTOCYKLE/ SKUTERY

**SUZUKI** Intruder 800 1996r. Po serwisie, 41000 km przebiegu. Szczekarków. 11500zł. Tel. 789 244 885

**SPRZEDAM** motocykl Honda FES 125, cena 6,5 tys. zł do negocjacji. Okolice Puław Tel. 518 216 744

### PRZYCZEPKI

**PRZYCZEPA** kempingowa Adria, 4m. 6000zł. Tel. 789 244 885

### ROWERY

**ROWER** młodzieżowy na kołach „26" na 7 przerzutek. 250zł. Tel. 516 032 112

### CZĘŚCI

**SPRZEDAM** felgi do Toyoty Yaris 13 cali Tel. 605 288 379

**SPRZEDAM** fotele do busa, resory do busa, bagażnik na 3, 4 rowery Tel. 504 173 243

**SPRZEDAM** opony letnie 4 szt. Michelin pilot Sport 3 235/45/18 w dobrym stanie . cena 290 zł kpl. Okolice Krzywdy. Tel. 604 891 618

**KOŁO** dojazdowe T/25/90 R16 5 x 114,3 Toyota, Nissan stan bardzo dobry, c. 250zł. Radzyń. Tel. 515 194 552

**DUŻA** felga 22cmX90 szer 41cm 8 otworów Dwuteownik 35cm dlu 2,67m stopa 14cm ścianka 13mm - Rury kv 11x14cm dł 45 cm. Cena 30-50zl Wohyń 21-310 Tel. 668 401 215

### INNE

**SUBARU** Forester, diesel, 2016r. 42000zł - do uzgodn. Tel. 789 244 885

**SPRZEDAM** samochód Mikro Car na dowód osobisty 2015 rok, Cena 34 000 zł, owcę kameruńską 200 zł/ szt, pługi 2 fabryczne c 850 zł, motor Yamaha 250 z 1990 r cena 7800 zł. Tel. 508 789 183

**SPRZEDAM** relingi dachowe do Opla Merivy. Tel. 516 032 112

**SPRZEDAM** opony letnie po 1 sezonie 4 sztuki 205/55/R16 Michelin cena 210 zł, i torbę skórzaną do motoru Honda 2 szt. Cena 250 zł/ szt Tel. 508 789 183

**SPRZEDAM** stojak na rowery. Lubartów. Tel. 516 032 112

### KUPIĘ

**KUPIĘ** przyczepę campingową lub towarową z dokumentami jak i bez. W każdym stanie i stare motocykle. Tel. 511 925 566

**KUPIĘ** KAŻDY MOTOCYKL MOTOROWER WSK MZ JAWA WFM SHL IŻ NIEPR SIMSON KOMAR MOTORYNKA ITD ORAZ STARE AUTA I CZĘŚCI MASZ PYTANIA DZWOŃ Tel. 511 925 566

**KAŻDE** auto osobowe, dostawcze, ciężarowe, kłady, motocykle, motorowery w każdym stanie technicznym. Masz pytania dzwoń Tel. 511 925 566

## ROLNICZE

### SPRZĘT

**KUPIĘ WSZYSTKIE CIĄGNIKI, PRASY, ŁADOWARKI, PRZYCZEPY, KOMBAJNY, MASZYNY, CASE, DEUTZ-FAHR, RENAULT, SAME, ZETOR, URSUS, PRONAR, MTZ, T25, SIPMA, KRONE i inne także uszkodzone Tel. 665 207 084**

**KUPIĘ** C330, T25 lub inny może być do remontu lub bez prawa rejestracji i sprzęt rolniczy: glebogryzarka, talerzówka, przyczepa, rozsiewacz RCW, motyl, gniotownik, kopaczka, sadzarka Tel. 516 496 134

**KUPIĘ** C-330. T-25 kombajn Anna lub inne, może być do remontu i bez prawa rejestracji, przyczepę wywrotkę oraz każdy sprzęt rolniczy, rozsiewacz motyl, dobrze zapłacę gotówka od ręki Tel. 57 692 22 46

**KULTYWATOR** 2.10 I 2.70; PŁUGI 3 I 2; PAJĄK DO SIANA; OBSYPNIK 3; KOMBAJN ZBOŻOWY „SAMPO"; SIANO I SŁOMA W KOSTKACH; PRASA KOSTKA POLSKA Tel. 502 243 030

**SPRZEDAM** ciągnik C330 wraz z przyczepą jednoosiową. Tel. 507 114 046

**SPRZEDAM** przyczepę samozbierającą sprawną, przewracarko-zgrabiarkę, przewracarkę karuzelową Tel. 81 852 53 30

**TALERZÓWKA,** rozsiewacz 2- talerzowy, owijarka do bel, ładowacz tur do C 360 Tel. 505 071 250

**PŁUGI** 4 x 40 zrywalne, agregat siewny i ścierniskowy, siewnik, kosiarka dyskowa Fella Tel. 661 899 344

**SPRZEDAM** ciągnik rolniczy International 633 z ładowaczem. Ciągnik po przeglądzie technicznym. Oraz inny sprzęt rolniczy. Okolice Kocka. TEL.530065300 Tel. 53 006 53 00

**SPRZEDAM** Miska olejowa żeliwna,mechanizm różnicowy. Dolny zaczep do C360. Koła od rozrzutnika KOSA kompletne. Cyców. Cena do uzgodnienia. Tel. 514 465 655

**SPRZEDAM** siewnik poznaniak, pługi 2,3,4 taśmociąg do obornika, sortownik do ziemniaków, sadzarka do rozrzutnik obornika, brony, kombajn Anna, owijarkę, agregat pościerniskowy, Cyklop Tel. 667 799 205

**SPRZEDAM** rozbijak do pokosów, kosiarka rotacyjna, opryskiwacz, kopaczka do ziemniaków, kombajn Bizon, C360,C330, talerzówki: 18,16,28 talerzy. agregat przedsiewny. Przyczepa 6 tonowa Tel. 667 799 205

**KUPIĘ** TALERZÓWKĘ, glebogryzarkę, kopaczkę-,siewnik, agregat, ciągnik z turem, przyczepę, żmijkę do zboża Tel. 783 154 031

**SPRZEDAM** rozsiewacz nawozu, obsypnik, kopaczka ciągnikowa, opona C330 tył, wóz na drewnianych kołach odrestaurowany. Tel. 509 832 339

**SPRZEDAM** PAJĄK DO SIANA POLSKI FABRYCZNY CENA 700ZŁ Tel. 502 243 030

**PRZYCZEPA** Gomslema 4,5 t z szybrem na zboże,kultywator z wałkiem,klatka do przewozu zwierząt,sadzarka,wóz z zaczeem do ciągnika,płóg 2 skibowy, młynek do zboza,rozsiewacz do nawozów Tel. 503 630 933

**CIĄGNIK** URSUS C330 z kabiną, stan dobry + pługi dwójki i brony, cena do uzgodnienia, okolice Parczewa tel. 501-417-269 Tel. 501 417 269

**SPRZEDAM** BRONY CIĄGNIKOWE 3 SPRZĘSŁA ŚRUTOWNIK NA KAMIENIE Tel. 516 898 743

**SPRZEDAM** kabinę URSUS 3512 lub MF255, sokółka kompletna wszystkie szyby, lusterka i komplet mocowań, wialnia do zboża czerwona, metalowa. Tel. 509 832 339

**SPRZEDAM** silniki elektryczne od 3 kW - 4 kW i większe wiertarkę stołową WS 15 i liny stalowe. Tel. 603 346 594

**SPRZEDAM** pługi grudziądz dwójki, rozsiewacz lejek strumyk 400. Tel. 503 313 845

**SPRZEDAM** Pług 3 skibowy Unia-Grudziąc, odkładnie śrubowe 45. Cena do negocjacji. Cyców Tel. 507 690 115

**SPRZEDAM** nowy pielaczo-obsypnik ciągnikowy trójka.Cyców. Cena 999 zł Tel. 507 690 115

**SPRZEDAM:** WAŁ ŁĄKOWY zawieszany wymiar 2,5*40 cm. Cena do negocjacji. Cyców Tel. 507 690 115

**SPRZEDAM:** PRZYCZEPA CIĄGNIKOWA wywrotka D47. Cena 7 000,00 -do negocjacji.Cyców Tel. 507 690 115

**SPRZEDAM** ROZRZUTNIK OBORNIKA do małego remontu. Cena do negocjacji. Cyców Tel. 507 690 115

**SPRZEDAM** pługi grudziądz dwójki, rozsiewacz lejek strumyk 400. Tel. 503 313 845

**SPRZEDAM** pługi grudziądz dwójki, rozsiewacz lejek strumyk 400. Tel. 503 313 845

**SILNIK** siłowy 7,5 kw z przewodem cena 650zł, śrutownik na kamienie cena 500zł Tel. 721 376 324

**SPRZEDAM** rozrzutnik dwuosiowy do obornika, silnik 5 kW nowy. Cena do uzgodnienia Tel. 693 549 424

**ROZŻUTNIK** jednoosiowy do obornika Tel. 604 142 508

**SPRZEDAM** ROZRZUTNIK JEDNOOSIOWY; CZARNA BIAŁOSTOCKA ORAZ OPRYSKIWACZ CIĄGNIKOWY Tel. 669 919 684

**SPRZEDAM** rozsiewacz Motyl,obciązniki do c-360 przednie 4 szt,pług 4 skibowy Akpila 4x40 na wysokiej słubicy mieszalnik pasz ze śrutownikiem Tel. 500 027 799

**SPRZEDAM** OBSYPNIK TRÓJKA FABRYCZNY; CENA 1000ZŁ Tel. 502 243 030

**SPRZEDAM** WC NA BUDOWE DREWNIANE UŻYWANE; CENA 350ZŁ Tel. 502 243 030

**SPRZEDAM** krajzegę, mało używana, metalowa, wierzch blatu na zawiasach. otwierany i zamykany, silnik 4kW, dł. 126 cm, szer. 86 cm, wysokość 81 cm. Piła 60. Cena do uzgod.Okolice Puław Tel. 609 342 674

**CHOMONT** 26,24,25 cali lejce parokonne 2 pary, lejce pojedyncze, siodło do wożą. Dąb sosna modrzew jesion czerwony dąb cena do uzgodnienia sanie w dwóch częściach dębowe Tel. 53 772 85 17

**SIECZKARNIA** ręczna do kukurydzy. Zbiornik stalowy 22000 l, 60000 l. Komora chłodnicza 2x3,20x2 wys, Przyczepa D44 drewniana 5,5 m dl. Barakowóz na działkę- budowę 2,5x6,50. Tel. 505 090 467

**VW** LT do przewozu zwierząt z licencja Lekwet , samochód do 3,5t Diesel. Paka aluminiowa do przewozu zwierzat 2,5x5,5x2,2 wys. Waga zwierzęca oryginalna do 1t. Samochód Citroen C-15 Tel. 505 090 467

**ROZRZUTNIK** jednoosiowy Czarna Białostocka w oryginale 5800 Beczkowóz 4500l-9200 pługi 4-2000 przyczepa samozbierająca duża -3000 Tel. 515 519 200

**KABINA** okrągła do C 360 i opony duże używane, 500 zł, okolice Lubartowa Tel. 504 968 492

**PRZEWRACARKA** karuzelowa do siana sześciotalerzowa, szer. 7,20 m, Deutschfahr, stan bdb., możliwość transportu, cena 5200 zł, Lubartów Tel. 508 631 372

**SPRZEDAM** silnik C360 od Ostrówka oraz części plus tur Ostrówka. Tel. 665 577 041

**SPRZEDAM** silnik elektryczny 3kw i 1,5kw. Sprawne. Cena do uzgodn. Tel. 516 032 112

### PŁODY ROLNE

**SPRZEDAM** owies 1T cena 550 zł za tonę, gmina Frampol, budę dla psa dużą 250 zł Tel. 504 710 237

**SPRZEDAM** owies 1T cena 550 zł za tonę, gmina Frampol, budę dla psa dużą 250 zł Tel. 504 710 237

REG

eprasa.pl b88d5f3cf7

**UBOJNIA ZWIERZĄT RZEŹNYCH** SP. ZO.O.
*B.M. DOBROWOLSKIE*
✕ skup bydła ✕ dorosłe
✕ byki ✕ skup koni
✕ jałówki

Kom. 511 660 072, 502 690 528
tel/ fax +48 25 797 41 38
e-mail: ubojniadobrowolska@o2.pl
Stare Kobiałki 106 21-450 Stoczek Łukowski

**SPRZEDAM** siano bele 120/120 I skos z łąk gruntowych bardzo dobrej jakości cena 70 zł 46 szt. mam również słomę 40 szt. po 30 zł. Tel. 690 475 254

**SPRZEDAM** ziemniaki sadzeniaki IRGA, WINETA, BELAROZA, JURKI, MELODY.667 799 205 Tel. 667 799 205

**SPRZEDAM** owies Nawigator na siew,gorczycę na poplon , pszenicę na mąkę i pszenżyto . Samoklęski Tel. 506 196 863

**SPRZEDAM** mąkę pszenną bezglutenową i wysokobiałkową , obie mąki są dobre do gotowania i pieczenia.Samoklęski. Tel. 506 196 863

**SIANO**wbelach.Cena80zł/szt. Krasew Tel. 505 424 216

**SPRZEDAM** słomę i siano w belach, suche pod dachem. Słomę około 30 szt, siano ok 40 szt. Cena do uzgodnienia Tel. 669 459 755

**SPRZEDAM** ziemniaki sadzeniaku odmiana Wineta, Jurek i Soraja. Cena 30 zł / 100 kg. Okolice Radzynia Podl. Tel. 505 424 216

**SPRZEDAM** ziemniaki do sadzenia: BELLAROZA, JUREK, SORAJA. Cena:0,50 zł/kg Wola Chomejowa Tel. 503 845 536

**SŁOMA** owsiana w belach 120/120 , zbiór 2025. 20 sztuk bardzo dobrej jakości, przechowywane w budynku 20 sztuk, Turów Tel. 609 981 330

**SPRZEDAM** siano pogodne pachnące: jęczmień, owies, pszenica, pszenżyto, możliwość transportu, Lubartów Tel. 508 631 372

**SPRZEDAM** siano, owies, ziemniaki sadzeniaki i jadalne. . Starościn. Tel. 727 510 935

**SPRZEDAM.** Pszenica, owies, słoma, siano. Tel. 725 077 442

**SPRZEDAM.** Łubin, kukurydza, sorgo, groch dla ryb. Tel. 725 077 442

**SPRZEDAM** pszczoły warszawskie zwykłe z ulami lub bez (ule na 3 rodziny). Lubartów. Ul 300zł, pszczoły 400zł. Tel. 504 652 071

**SPRZEDAM** pszenicę i żyto, Leszkowice Tel. 727 537 200

### » INNE

**SPRZEDAM** terenowe Daihatsu Feroza 1.6 benzyna + gaz, 1992 rok, stan bardzo dobry, cena 12 000 zł. Parczew Tel. 502 577 697

**ODDAM** bezpłatnie skrzynki drewniane po jabłkach o wymiarze 60x40x20. Tel. 507 114 046

**SPRZEDAM** zrzuty poroża łosia skandynawskiego. Tel. 789 244 885

### » KUPIĘ

**KUPIĘ** PRASĘ kostkującą, rolującą, siewnik, przyczepę, talerzówkę, glebogryzarkę-,ciągnik z napędem i mały, kombajn zbożowy, ładowarka teleskopowa sprawne i uszkodzone, owijarkę do bel Tel. 503 643 162

REG

**PILNIE** KUPIĘ każdy sprzęt ciągnik rolniczy, kombajn ziemniaczany sadzarkę sortownik, kopaczkę, glebogryzarkę talerzówkę prasę, przyczepę, wywrotkę, rozsiewacz RCW, gniotownik wialnię Tel. 512 598 054

**KUPIĘ CIĄGNIK, KOMBAJN,ŁADOWARKĘ TELESKOPOWĄ, KOPARKĘ, KOPARKO - ŁADOWARKĘ, MINI ŁADOWARKĘ - MANITOU, CASE, BOBCAT, MF, MATBRO, NEW HOLLAND I INNE W KAŻDYM STANIE. Tel. 607 876 449**

**KUPIĘ** TALERZÓWKĘ, glebogryzarkę, kopaczkę, siewnik, agregat, ciągnik z turem, przyczepę, żmijkę do zboża Tel. 783 154 031

**KUPIĘ** skrzynki drewniane jedynki używane. Interesują mnie skrzynki w dobrym stanie, przechowywane pod dachem. Od 500 sztuk po większe ilości. Zapewniam własnym odbiór i transport. Tel. 607 329 393

**KUPIĘ** DRZWI DO CIĄGNIKA „T25" ORYGINALNE, CZĘŚCI DO KOSIARKI „OSA" SILNIK „ES" OD MASZYNY DO MŁÓCENIA Tel. 502 243 030

## ZWIERZĘTA

**SPRZEDAM** kury nioski 70 tygodniowe, niosące. Cena 22 zł / szt. Puławy, Łuków, Lubartów, Radzyń Podl. Parczew część zachodnia. Możliwość dowozu Tel. 509 348 264

**SPRZEDAM** króle,kaczki-,gęsi ,ok Lubartowa Tel. 505 861 164

**FOKSTERIER** 6 miesięcy czarny podpalany. Matka 3 kolory z rodowodem, ojciec jagterier cena 700 zł Tel. 690 475 254

**SPRZEDAM** Źrebicę 2-letnią. Zimnokrwista, główna księga, chodzi w zaprzęgu. Tel. 53 503 65 27

**SPRZEDAM** PSZCZOŁY NA RAMCE WARSZAWSKIEJ ZWYKŁEJ .CENA DO UZGODNIENIA. OSTRÓW LUBELSKI Tel. 667 099 935

**SPRZEDAM** prosięta Cena 600 zł para Tel. 726 595 997

**SPRZEDAM** dwu miesięczne koźlęta białe,siwe czarne cena 100 zł szt. Okolice Milejowa sms po godz.20:00 Rasa anglonubijska i seaneńczyk Tel. 502 268 084

**PILNIE** sprzedam pszczoły warszawskie zwykłe. Powiat radzyński. Tel. 505 415 813

**SPRZEDAM** pszczoły (ul Warszawski - zwykły) cena 550 zł Wohyń Tel. 518 850 041

**GOŁĘBIE** Białe Pocztowe, Obrączkowane, bardzo ładne, cena do uzgodnienia , tel. 784-303-584 Tel. 784 303 584

## HOBBY

**SPRZEDAM** 4 rowery używane sprawne w cenie 250 zł szt. Okolice Puław Tel. 518 216 744

**SPRZEDAM** akordeon włoski 120 basów. Lubartów. Tel. 781 366 761

## USŁUGI

**TRANSPORT PRZEPROWADZKI,** transport aut, maszyn i innych rzeczy Tel. 511 925 566

### » BUDOWA, REMONT

**MALOWANIE** DACHÓW Tel. 516 964 592

**FEST** Bud od fundamentu po dach: budynki, garaże, domy, wiaty, zadaszenia Tel. 504 195 361

**USŁUGI** remontowo budowlane,wykończanie wnętrz,pokrycia dachowe,elewacje,domki drewniane,karton gips ,płytki,całe woj.lubelskie Tel. 510 278 095

**USŁUGI** koparką, wywrotką, glebogryzarką, rębakiem, lawetą, prace ziemne, wywóz gruzu, żwir, piasek, ziemia, torf. Wycinka drzew Tel. 505 833 308

**MALOWANIE** dachów. Tel. 604 217 219

**MALOWANIE** dachów i elewacji, sprawnie, solidnie Tel. 607 337 546

**UKŁADANIE** kostki brukowej Tel. 501 956 111

**MALOWANIE** i mycie elewacji i dachów Tel. 722 722 404

**CYKLINOWANIE** bezpyłowe Tel. 605 660 777

**SPRZEDAM** deski suche dębowe i sosnowe plus grab opałowy okolice Radzynia Tel. 668 632 773

### » INNE

**GOLAR** Wycinka Drzew / Wycinka trudnych drzew / Ścinka sekcyjna / Usuwanie gałęzi / Karczowanie i porządkowanie działek Tel. 723 543 432

### » SERWIS

**NAPRAWA** ciągników rolniczych,instalacji elektrycznych,skrzynie biegów wszystkie marki+radzieckie bez komputera+skutery,lakierowanie z dojazdem do 100km okolice Parczewa Tel. 792 943 318

**POMPY** wodne naprawa, skup używanych Tel. 604 200 271

**NAPRAWA** motocykli skuterów oraz Quadów. Uzgodnienia telefoniczne. Biłgoraj tel.532 199 173

## DOM

### » MEBLE

**SPRZEDAM** drzwi kuchenne, łazienkowe, wejściowe Tel. 504 173 243

**SPRZEDAM** wersalkę, 4 fotele i 2 ławy. Tel. 507 114 046

**SPRZEDAM** regał pokojowy Fabryka w Swarzędzu, o wymiarach 3x2,10 m w bardzo dobrym stanie. Cena 400 zł Tel. 507 114 046

**SPRZEDAM** szafę dwudrzwiową. Tel. 507 114 046

### » AGD

**SPRZEDAM** lodówkę z szufladkowym zamrażalnikiem. Tel. 507 114 046

### » URZĄDZENIA

**SPRZEDAM** Bojler-podgrzewacz ciepłej wody użytkowej (c.w.u.) pionowy, 200l. z grzałką firmy Elektroplasmet, stan bardzo dobry Tel. 605 288 379

**SPRZEDAM** bojler 140l Tel. 504 173 243

**SPRZEDAM** spawarkę 1 faz , krajzegę bez silnika , cena do uzgod , ok. Lubartowa Tel. 505 861 164

**SPRZEDAM** tokarkę, frezarkę, wiertarkę kolumnową, dłutownicę Tel. 795 441 056

**SPRZEDAM** trzyżyłowy przewód w gumie dł. 33 m. Cena do uzgodnienia. Okolice Puław. Tel. 609 342 674

**SPRZEDAM** wężownice kuchenną na wodę ciepłą, nowa, nieużywana. Cena do uzgodnienia. Okolice Puław Tel. 609 342 674

**SPRZEDAM** nowe reduktory tlenowy i acytlenowy, nowe nieużywane palniki do spawania i cięcia metalu. Cena do uzgodnienia. Okolice Puław. Tel. 609 342 674

**OKLEJARKA** do obrzeży meblowych MSU - 45 Cena 1100 zł; Frezarka do obrzeżny meblowych EKONO Jaroma Cena 2100 zł Tel. 606 141 210

### » MATERIAŁY BUDOWLANE

**SPRZEDAM** parkiet bukowy o wymiarach 7x40 cm, grubość 22mm, ilość 28m2. Cena 20 zł m2 Tel. 507 114 046

**SPRZEDAM** cegłę nową, czerwoną, pełną Tel. 698 233 029

**PUSTAKI** żużlowe 250szt po 5 zł za szt trzymane pod dachem Sosnówka112 Tel. 604 142 508

**KRĘGI** betonowe 80 na przejazdy Tel. 502 398 044

**SPRZEDAM** blachę falistą ocynkowaną z rozbiórki garażu 8 arkuszy, dł. 2m, szer. 1,15 m. 6 arkuszy dł. 180 cm, szer. 86 cm. Cena do uzgodnienia. Okolice Puław Tel. 609 342 674

**SPRZEDAM** drzwi dwuskrzydłowe garażowe z blachy faliste, ocynkowanej. Cena do uzgodnienia. Okolice Puław Tel. 609 342 674

**BLACHA** biała akrylowa T18 0,5x67 cm x 200 cm 15 zł/ mb. Tel. 888 302 303

**SŁUPKI** fi 53 x 2 cena : 15 zł/mb. Tel. 888 302 303

**BLACHA** Ocynkowana w kręgu 0,5x315 10 ton po 3,40 zł/kg tel. Tel. 888 302 303

**KAFLE** żółte i białe oraz drzwiczki i czopuch do pieca Kamino, c. 500 zł, Lubartów. Tel. 661 482 474

**SPRZEDAM** tarcicę sosnową sezonowaną i nieobrzynaną ( dwucalówka, calówka) większa ilość. Okolice Kocka Tel. 600 035 040

### » INNE

**MONTAŻ** ogrodzeń z materiałem lub bez i renowacja ogrodzeń Tel. 696 989 709 lub 732 644 727

**SRZEDAM** przewody pięciożyłowe z wtykami, różne długości, silnik poloneza 1500 i rożne części do poloneza, kotlinę kowalską przenośnią. Tel. 798 357 219

**SPRZEDAM** stary niemiecki zegar ścienny. Lubartów. 350zł. Tel. 789 244 885

REKLAMA




Gabinet
**Psychoterapii**
Małgorzata Orzechowska

**Psychoterapia indywidulana:**
- depresja, zaburzenia lękowe, zaburzenia osobowości
- nadmierne zamartwianie się, poczucie bezsilności, brak nadziei na przyszłość, bezsenność, autoagresja, myśli samobójcze
- powtarzające się problemy w relacjach np. poczucie odrzucenia, konflikty, izolowanie się, lęk społeczny, trudność w stworzeniu stałego satysfakcjonującego związku

**Terapia par:**
- doświadczenie kryzysu w relacji
- częste konflikty
- zdrada
- poczucie wypalenia w związku

**Łuków**
ul. Rogalińskiego 8

**Radzyń Podlaski**
ul. Ostrowiecka 38

tel. **660 667 093**

**www.gabinetyterapii.pl**

eprasa.pl b88d5f3cf7

## ROZMAITOŚCI

**SPRZEDAM** sprężarkę nowa polska 25l. Cena 400 zł. Radzyń Tel. 607 917 107



**SPRZEDAM** stare deski, belki i drewno na ściany, sufity, elewację boazeria do wystroju wnętrz. Możliwa wysyłka. Tel. 787 459 267 Email: dobrodrew@wp.pl www.dodrodrew.pl FB dobrodrew

**FIRMA** PHU „Zieliński" Oferujemy drewno opałowe w wałkach lub łupane. TRANSPORT HDS GRATIS.Cennik:

| | | |
|---|---|---|
| -grab | 270 | zł |
| -dąb | 250 | zł |
| -brzoza | 240 | zł |
| -olcha | 230 | zł |
| -sosna | 200 | zł |

-osika 180 zł Tel. 81 857 51 33

**SPRZEDAM** wysięgnik budowlany Tel. 504 173 243

**GROSZEK** POLSKI BARTEX GOLD, OGIEŃ ULTRA, ORZECH ULTRA SUCHY 3% popiołu, BRYKIET TORFOWY I DĘBOWY RUF. DOSTAWA 3zł/km. ŁUKÓW Tel. 604 652 819

**PELLET** SOSNOWY, REZULT, GRANULITA, BARLINEK, GOLD ENERGY, EPSERWIS, OLCZYK I DĘBOWY EDWOOD, A1 CERTYFIKAT DOSTĘPNY OD RĘKI. DOSTAWA SAMOCHÓD Z WINDĄ 3zł/km. ŁUKÓW Tel. 604 652 819

**OBRZYNKI** TARTACZNE Z ŁATY I GRUBE, Cena 150 zł za metr, dostawa 2-5 paczek, 4zł/km. Czarna ziemia, piasek, żwir, żużel od 3-12t. ŁUKÓW Tel. 604 652 819

**DREWNO** kominkowe i opałowe rąbane suche i mokre: SOSNA, BRZOZA, DĄB, GRAB, BUK. Dostępne od ręki. Transport min. 3m, 3zł/km. ŁUKÓW Tel. 604 652 819

**SPRZEDAŻ** rzeczy używanych: telewizory,lodówki meble: stoły, krzesła, komody itp. Rowery, kosiarki,krajzegi,silniki,motoreduktory, imadła używane z Niemiec.Łuków ul.Kanałowa 5A obok nowej Baltony. ...

**KUPIĘ** monety stare, różne, srebrne, złote. Tel. 663 050 052



**SPRZEDAM** szczęki na wiatę handlową lub garaż zadaszoną, boki rozsuwane, wymiary dł. 5m, szer 3m, wys. 2m. Skrzynki drewniane, , skrzyneczki,donice do upraw plastikowe, Łuków Tel. 510 236 746

**KUCHNIA** gazowa - elektryczna 6 palnikowa gastronomicz. Frytownica gastronomiczna duża. Patelnia gazowa. Stol do bilarda firmy Kaczor. Stół + 2 ławki do altanki. Okna z demontażu Tel. 505 090 467

**PROSTOWNIK** z rozruchem oraz zwykły na 12/24V. Wałek do heblarki, szr. 40 cm., nowy. cena 650 zł. Lubartów. Tel. 661 482 474

**SPRZEDAM** hale rozebraną o pow. 340 m2 , wymiary: 9 m szer x 36 m dł x 4 m wys., zabudowana blachą, z projektem budowlanym oraz 2 zbiorniki po 10000 l metalowe po paliwie Tel. 694 934 748

**KOSIARKA** spalinowa do trawy z koszem Craftsman 4,5 km, sprzedam tanio. Cena 390 zł Radzyń Tel. 500 611 235


Media System
ALARMY I MONITORING

doradzamy
montujemy
serwisujemy
83 352 12 15
www.mediasystem-tdi.pl
ul. Pocztowa 4 Radzyń Poddlaski

Rok założenia 1983
STUDNIE
Mirosław Izdebski
Dąbrówka Stany 74

608 046 239, 504 320 592
✓ STUDNIE WIERCONE ✓ POMPY CIEPŁA
✓ DESZCZOWNIE ✓ ODWODNIENIA

WYWÓZ ZŁOMU
sprzętu AGD, RTV, gruzu, mebli, ubrań, sprzątanie piwnic, strychów, garaży, domów po lokatorach i zmarłych i inne
WYCINKA DRZEW
podcinanie, karczowanie, koszenie i sprzątanie działek, wywóz lub zrębkowanie gałęzi
PRACE ROZBIÓRKOWE
(stare domy, stodoły, komórki, szklarnie itp.)
MYCIE
malowanie elewacji, dachów itp.
ODŚNIEŻANIE
dachów, placów, wywóz śniegu
CAŁE WOJEWÓDZTWO
od 8 do 21
514-299-106

ZNAJDŹ NAS NA
facebook

DOCIEPLANIE BUDYNKÓW
SZYBKO • TANIO • SOLIDNIE
tel. 502 053 214

SZAMBA
PROSTOKĄTNE
6 m³, 8 m³, 10 m³
Z ATESTEM

Ulan Duży 64
Tel. 501 012 989
E-mail: przybysz.58@wp.pl
www.szambabetonoweulanduzy.pl


## Matrymonialne

**Miły mężczyzna koło 60-ki**

pozna Panią w wieku 50-60 lat narodowość nie ma znaczenia. Powiat radzyński

Tel. 696 714 447

**Zapoznam Panią 60+**

nie do związku, tylko do spotkań (dyskretnie) Okolice Biłgoraja

Tel. 607 386 922

**Poznam normalną kobietę do stałego związku**

Możliwa pomoc lub wspólne zamieszkanie ok Międzyrzeca Podl. Niezależny w średnim wieku.

Tel. 600 773 807


TYGODNIK LOKALNY wspólnota
NADAJ OGŁOSZENIE
BEZ WYCHODZENIA Z DOMU

Wyślij SMS pod numer: 79567
o treści: WL.treść ogłoszenia
np. wl.sprzedam audi A4, 97 r., benzyna gaz
Koszt SMS-a to 11,07 zł z VAT
Szczegółowy regulamin na 24wspolnota.pl
REG


eprasa.pl b88d5f3cf7

# Lubelski NFZ zapewnia o finansowaniu i dostępności badań.

## Pacjent: „W chorobie nowotworowej każdy tydzień ma znaczenie, a ja straciłem ich kilka”

**LUBLIN: Narodowy Funduszu Zdrowia zapewnia, że finansowanie profilaktyki jest zabezpieczone, a badania kluczowe dla wczesnego wykrywania nowotworów są w pełni dostępne.**

### Dyrektor lubelskiego NFZ dementuje

Lubelski Oddział Wojewódzki Narodowego Funduszu Zdrowia zapewnił w ostatnim czasie, że darmowe badania profilaktyczne, takie jak testy HPV HR, mammografia oraz kolonoskopia, będące kluczowe dla wczesnego wykrywania nowotworów - są w pełni dostępne. Podkreśla, że bezpłatne badania profilaktyczne są możliwe dzięki środkom z NFZ. Dodaje, że badania diagnostyczne dla dzieci i młodzieży do 18 roku życia oraz badania w ramach diagnostyki i leczenia onkologicznego (DILO) są finansowane w 100 proc. dla wszystkich pacjentów w tych grupach.

- Finansowanie profilaktyki, badanie pacjentów z kartą diagnostyki i leczenia onkologicznego (DiLO) oraz badania dla dzieci i młodzieży do 18 roku życia są zabezpieczone i finansowane przez Narodowy Fundusz Zdrowia w 100 proc. - przypomina Paweł Piróg, dyrektor Lubelskiego Oddziału Wojewódzkiego NFZ. - Chciałbym zdementować informację o ograniczeniu finansowania profilaktyki. To nieprawda. Badania profilaktycznie były, są i będą finansowane przez NFZ w 100 procentach. Mówimy o takich badaniach jak testy HPV HR, mammografia oraz kolonoskopia, które są kluczowe dla wczesnego wykrywania nowotworów.

Z informacji przekazanych przez NFZ wynika, że kobiety w wieku 25-64 lata mogą wykonać test HPV HR. To podstawowe badanie, które ma zwiększać skuteczność wykrywania stanów przedrakowych i pozwalać zahamować rozwój raka szyjki macicy na wczesnym etapie. Z kolei kolonoskopia jest dostępna zarówno dla kobiet, jak i mężczyzn w wieku 50-65 lat i – przy braku czynników ryzyka – przeprowadzana jest raz na 10 lat. W przypadku osób, u których w najbliższej rodzinie wystąpił nowotwór jelita grubego, badanie to może być jednak zlecone wcześniej, już od 40. roku życia. Zaś profilaktyczna mammografia jest przeznaczona dla kobiet od 45 do 74 roku życia. Można ją zrobić w pracowniach stacjonarnych oraz w mammobusach.

- Skuteczność profilaktyki zależy w dużej mierze od zaangażowania całego społeczeństwa, a także od przeciwdziałania dezinformacji. Dlatego chciałbym zdecydowanie zdementować informację o ograniczeniu dostępu do profilaktyki. To nieprawda - podkreśla dyrektor Paweł Piróg.

### Szybka ścieżka onkologiczna

Poza tym podkreślono, że badania diagnostyczne kosztochłonne, czyli tomografia komputerowa, rezonans magnetyczny, gastroskopia i kolonoskopia, są nielimitowane i dostępne w szybkim terminie dla pacjentów, u których lekarze podejrzewają chorobę onkologiczną. - Taki pacjent powinien otrzymać kartę Diagnostyki i Leczenia Onkologicznego (DiLO). Karta DiLO uprawnia pacjenta do tzw. szybkiej ścieżki onkologicznej. Oznacza to, że badania takiego pacjenta są traktowane priorytetowo, a placówka medyczna otrzyma 100 proc. płatności za każde takie świadczenie – wyjaśnia Piróg.

Taka sytuacja dotyczy również dzieci i młodzieży do 18 roku życia. Wszystkie badania pacjentów w tej grupie wiekowej mają być sfinansowane w 100 proc.

Od drugiego kwartału tego roku ma zmienić się sposób płatności przez NFZ za badania diagnostyczne ambulatoryjne, które wykraczają poza umowę z Narodowym Funduszem Zdrowia. Zmiana dotyczy rozliczenia nadwykonań. - Zostało utrzymane nielimitowane rozliczanie badań, z tym że każde badanie diagnostyczne wykonane ponad wartość umowy NFZ będzie finansował stawką korygującą (degresywną): w endoskopii (gastroskopia i kolonoskopia): 60 proc. w diagnostyce obrazowej (tomografia komputerowa i rezonans magnetyczny): 50 proc. - wyjaśnia NFZ.

Funduszu podsumowuje, że na zdrowie rok do roku przeznacza więcej środków, ale wydatki na ten cel rosną jeszcze szybciej. W 2021 r. budżet NFZ po raz pierwszy przekroczył 100 mld zł. Pięć lat później, w 2026 r. plan finansowy Funduszu jest dwukrotnie wyższy – ponad 200 mld zł.

### Fundacja komentuje i wylicza problemy

Do informacji przekazanych przez NFZ odniosła się Onkofundacja Alivia działająca na rzecz pacjentów onkologicznych. Zwraca ona uwagę, że pacjenci onkologiczni teoretycznie mają zagwarantowaną szybką ścieżkę diagnostyki i leczenia. Jednak jej zdaniem - w praktyce problemem jest moment, w którym pacjenci realnie na nią trafiają.

- W wielu przypadkach karta DILO nie jest wystawiana na etapie podstawowej opieki zdrowotnej (POZ), lecz dopiero w szpitalu, gdy proces diagnostyczny jest już zaawansowany. Oznacza to, że pacjenci przez długi czas pozostają poza szybką ścieżką i czekają w standardowych kolejkach na badania takie jak tomografia komputerowa, rezonans magnetyczny czy endoskopia - wyjaśnia nam Paulina Gadomska-Dzięcioł, koordynatorka ds. relacji zewnętrznych w Onkofundacji Alivia.

Paulina Gadomska-Dzięcioł dodaje, że z danych NFZ wynika, że jedynie około 35 procent kart DILO wystawianych jest w POZ, co potwierdza, że większość pacjentów trafia do systemu przyspieszonego dopiero na późniejszym etapie diagnostyki. - W efekcie mechanizm, który miał skracać czas do rozpoznania i leczenia, w wielu przypadkach nie działa od samego początku ścieżki pacjenta - uzupełnia.

### Wstrzymanie zapisów, brak terminów w 2 szpitalach na Lubelszczyźnie

Fundacja Alivia zwraca również uwagę, że pacjenci już dziś odczuwają skutki ograniczonej dostępności diagnostyki i niepewności systemowej. Potwierdzają to sygnały napływające z województwa lubelskiego.

- W SPZOZ w Krasnymstawie pacjenci słyszą, że wstrzymano zapisy na gastroskopię i kolonoskopię z powodu wdrożenia limitów, a ewentualne terminy mają pojawić się najwcześniej w czerwcu. Z kolei w Szpitalu Powiatowym w Rykach pacjentom przekazywano informacje o braku terminów na tomografię komputerową, kolonoskopię i gastroskopię oraz o braku grafików na kolejny miesiąc, co uniemożliwia nawet zapisanie się na badanie - wymienia Gadomska-Dzięcioł.

Według koordynatorki - takie sytuacje pokazują, że problem nie ma wyłącznie charakteru formalnego czy finansowego, lecz bezpośrednio przekłada się na codzienne doświadczenia pacjentów. W jej opinii osoby z podejrzeniem nowotworu często nie wiedzą, kiedy zostaną przebadane, a w chorobach onkologicznych czas ma kluczowe znaczenie. - Traktowanie badań jako obszaru oszczędności, a nie inwestycji, prowadzi do późniejszych rozpoznań, trudniejszego leczenia oraz wyższych kosztów w przyszłości, zarówno finansowych, jak i społecznych - dodaje.

W związku z tym Fundacja apeluje o zwiększenie i stabilizację finansowania Narodowego Funduszu Zdrowia, rezygnację z działań ograniczających dostęp do diagnostyki, przeprowadzenie audytu efektywności wydatków oraz przedstawienie długoterminowego planu stabilizacji systemu ochrony zdrowia na lata 2026–2027. Podkreśla również, że mimo wielokrotnych apeli kierowanych do instytucji publicznych, wciąż brakuje systemowej odpowiedzi na zgłaszane przez pacjentów problemy.

### Pacjent o swojej sytuacji

Jak mówi jeden z pacjentów onkologicznych, związany z fundacją:

- Dopiero w szpitalu dowiedziałem się, że mogłem być w szybkiej ścieżce. Wcześniej po prostu czekałem na badania, nie wiedząc, że czas ma aż takie znaczenie. W chorobie nowotworowej każdy tydzień ma znaczenie, a ja straciłem ich kilka na samym początku.

*Joanna Niećko*

# Rozsypała śmieci na środku drogi. Wpadła dzięki monitoringowi

**35-latka w rejonie jednego ze skrzyżowań w Puławach wysypała na środek jezdni zawartość worka na śmieci, a następnie rozgarnęła odpady nogą po ulicy. Wszystko nagrały kamery miejskiego monitoringu. Kobieta usłyszała zarzuty.**



Fot. Facebook Puławskie Wyniki

**Wszystko nagrała kamera monitoringu. Dzięki temu szybko udało się zidentyfikować sprawczynię zdarzenia**

Kierowcy, którzy w piątek, 17 kwietnia wczesnym rankiem jechali do centrum Puław ul. Piłsudskiego od strony „starego” mostu na Wiśle i Góry Puławskiego, natrafili na niecodzienny widok. Na środku ulicy leżały śmieci.

Podobnie strażnicy miejscy, którzy rano przyszli do pracy, przecierali oczy ze zdumienia, gdy przeglądając monitoring z terenu miasta, zobaczyli, na jaki pomysł wpadła pewna kobieta.

Miejskie kamery nagrały, jak w czwartkowy wieczór (16 kwietnia) o godz. 23.05. w pobliżu skrzyżowania ul. Piłsudskiego i 6 Sierpnia na środek ulicy wychodzi kobieta z workiem na śmieci w ręku, wysypuje jego zawartość na drogę, a następnie rozgarnuje nogą i po wszystkim oddala się w kierunku pobliskiego mostu.

Dzięki dość dobrze widocznemu ubiorowi i rysopisowi sprawczyni zdarzenia, strażnicy ustalili, że przebywa w rejonie ul. Mokrej. Udali się na miejsce, gdzie wkrótce natknęli się na kobietę uwiecznioną na nagraniu. Poinformowali ją o tym, że jej wyczyn zarejestrował miejski monitoring, ale odmówiła przyjęcia mandatu i utrudniała czynności, podnosząc, że nie ma stałego miejsca zamieszkania.

W tej sytuacji strażnicy postanowili wezwać policyjny patrol. Przybyli na miejsce policjanci potwierdzili, że kobieta nie ma stałego miejsca zamieszkania, a kiedyś była zameldowana w powiecie kozienickim. Strażnicy złożyli zawiadomienie o podejrzeniu popełnienia przestępstwa, a 35-latka została przewieziona na komendę i tam przesłuchana. Usłyszała zarzuty z art. 145 kodeksu wykroczeń (zaśmiecania miejsc publicznych). Grozi jej kara grzywny nie niższa niż 500 zł oraz kara nagany.

Jak informuje sierż. szt. Łukasz Kęsik z Komendy Powiatowej Policji w Puławach, nie przyznała się do zarzucanych jej czynów, odmówiła odpowiedzi na pytanie o przyczynę swojego postępowania i nie potrafiła logicznie wyjaśnić, dlaczego rozsypała śmieci na ulicy. W chwili zatrzymania była trzeźwa. Wcześniej była notowana za wykroczenia porządkowe.

*Marta Pietroń*

REG

eprasa.pl b88d5f3cf7

Wyższa Szkoła Gotowania na Gazie - spotkanie CXCI

# Manty – najlepsze pierogi Azji

**Stany mają całkiem fajną kuchnię. Oczywiście nie te Zjednoczone, bo oni chyba nawet swojemu prezydentowi dają coś, co zatyka jakieś ważne żyłki powyżej szyi.**

Chodzi o te w Azji Środkowej - Kazachstan, Turkmenistan, Kirgistan, Tadżykistan i Uzbekistan... Serdecznie polecam, żeby się wybrać (rewelacja! ciekawie, bezpiecznie i tanio!). A na razie kawałek z tamtejszej kuchni. Pierogi - mistrzostwo świata. Prawie tak dobre, jak nasze.

Ja wiem, że w pierogi to my Lubelszczyźnie jesteśmy najlepsi, ale zobaczmy, jak to robią w Uzbekistanie. A dobrze robią.

Zaczynamy od przygotowania ciasta. Trochę różni się od naszego klasycznego pierogowego, choć jeśli zrobimy takie, to też będzie dobrze. Różnica polega na **dodaniu jogurtu** albo kefiru (od Kaukazu na wschód dodaje się go do większości ciast). Czyli: przesiewamy na stolnicę **500 gramów mąki tortowej**, robimy na środku wgłębienie i wlewamy ok. **120 ml ciepłej wody**. Mieszamy na początku szpatułką, a jak się wystudzi - rękami. Potem dodajemy ok. **100 ml jogurtu**, łyżkę oleju, szczyptę soli i ugniatamy na sprężyste (po naciśnięciu wracające do swojego kształtu) ciasto. Formujemy kulę, zawijamy w folię i **na pół godziny do lodówki**.

Mięso to tradycyjnie **baranina**, ale może być też wołowina. Raczej tłuste niż jakieś śmiertelnie chude. Po cichu Wam powiem, że jak zrobicie z indyka, to też nie grzech. Grzech to wieprzowina: Uzbecy to muzułmanie. Mielimy grubo, przyprawiamy na ostro c**zosnkiem, kminem rzymskim, potartą cebulą, solą, grubo mielonym pieprzem i kolendrą.**

Ciasto rozwałkowujemy **cieniutko,** ma być świat widać. Wielkość może być rozmaita: jadałem maleńkie jak uszka, ale i takie wielkości gruzińskich chinkali. Ja wyciąłem swoją foremką do pierogów (9 cm średnicy), ale potem jeszcze lekko rozciągnąłem. **Formowanie może być dość dowolne**. Tradycyjnie przypominają sakiewkę z czterema „graniami" do szczytu, mogą być bardziej kuliste. A jak odruchowo pozlepiasz jak polskie, to też będzie dobrze.

**Gotujemy na parze**. Możemy użyć specjalnego garnka, ale jeśli nie, to można zaimprowizować, rozwieszając nad garnkiem z gotującą się wodą chustę z gazy. Zresztą, na Lubelszczyźnie, w krainie wszelkich parowańców i pampuchów, każdy na pewno jakiś patent ma. Pamiętamy, żeby **miejsce sklejenia pierożków było na górze**. Jak długo? Ponieważ nasze manty i garnki mogą być różnej wielkości, to po prostu najpierw zrobić trzeba porcję testową. 5-10 minut.

Jak się podaje? W towarzystwie sosów. Na pewno musi się w oddzielnej miseczce znaleźć **dobra, kwaśna śmietana**. W drugiej **jogurt zaprawiony czosnkiem i ziołami (w tym miętą)**, w trzeciej **coś z pomidorami i papryką**, taki bardziej na ostro.

Zwykle znikają do ostatniego, ale jeżeli jakimś cudem Ci zostały, to spokojnie można zamrozić. Można i tak, i tak, ale chyba lepiej surowe niż ugotowane.

Zbigniew Smółko



**CIASTO:**
**500 gramów mąki tortowej**
**120 ml ciepłej wody**
**100 ml jogurtu albo kefiru**
**łyżka oleju**
**szczypta soli**

**FARSZ:**
**400 gramów mielonej baraniny albo wołowiny**
**pół cebuli**
**3 ząbki czosnku**
**kolendra**
**sól,**
**grubo mielony pieprz**

**Jest jeszcze sposób, żeby pójść na skróty. Można manty zrobić bez zawijania. Patent dla leniuszków. Otóż: takie jednoporcjowe kulki z naszego mięsnego farszu rozkładamy bezpośrednio na suchej patelni. Mieści się sześć - siedem sztuk. Każdą po prostu przykrywamy i otulamy od góry i boków krążkiem z ciasta, zostawiając po bokach „falbanki". Przez minutę - dwie podsmażamy, a potem wlewamy pół szklanki wrzącej wody albo jakiegoś wywaru, tyle tylko, żeby przykryło dno i miało co parować. Patelnię przykrywamy, zmniejszamy ogień i czekamy kilka minut. I tyle.**

## KRZYŻÓWKA

| | | | | | | | | | | | | | | | | | | | |
|---|---|---|---|---|---|---|---|---|---|---|---|---|---|---|---|---|---|---|---|
| Gigant z Rodos | | Leczy chorego kota | | Szpakowaty koń | | Enrique, pi³karz | | | Zbyt wysoka wp³ata | 10 | Paso¿ytniczy grzyb | | | Dzieciêca zabawa | | Mê¿czyzna darzony mi³oœci¹ | |
| | | | | De ..., zespó³ | Zajêcie, robota | Daje siê we znaki latem | | | | | Narwaniec | | | | | | |
| Mityczna siedziba bogów | | | | | 6 | Antonim ró¿nicy | | | | | Miêkki metal, l.at. 37 | | | | | | |
| Pisze lew¹ rêk¹ | | | | 18 | | 5 | | | Lubi paliæ w starym piecu | | | | | 12 | | Ostrzegawczy g³os wê¿a | |
| Os¹d, opinia | | | | | | Otwór w silosie / Religia ydów | 19 | | | 14 | Porwa³ Helenê w micie | 1 | | | | | |
| Czêœæ Wielkiej Brytanii | | | | | | | | Asysta, œwita króla | Lokal na wiejsk¹ zabawê | | Deformacja z³o¿a | | Zamiast paska | | Taniec ludowy | | |
| Polski prezenter TV | Zgrubia³a ³odyga | | Dawne zimowe okrycie | Imiê jak kr¹¿ownik | 9 | | | | | | Marcin, znany sprinter | | | | | | 17 |
| | | | | | Szermierz w czerni | 16 | Kosmetyka zdjêcia | | | 4 | | 3 | | Podanie Gruszki | | Litera grecka | |
| Kobieta filozof | | | | 7 | | | MaŸ przeciwtarciu | 13 | | 15 | | Krótki szkic literacki | | | | | |
| Dawny symbol chwa³y | | | | | Dorota, b. lekkoatletka | | | | | Krótki ¿akiecik kobiecy | | 2 | | | | | |
| Ciemny proszek do ciasta | | Kolor opalonego cia³a | | | | | Za Uralem | | | | | Mieszka pod ziemi¹ | | | 20 | | |
| | | | | | Surowiec na chleb | | | | | Wêgierka w sadzie | | | 11 | 8 | | | |

| 1 | 2 | 3 | 4 | 5 | 6 | 7 | 8 | 9 | 10 | 11 | 12 |
|---|---|---|---|---|---|---|---|---|---|---|---|
| | | | | | | | | | | | |

| 13 | 14 | 15 | 16 | 17 | 18 | 19 | 20 |
|---|---|---|---|---|---|---|---|
| | | | | | | | |

REG

eprasa.pl b88d5f3cf7