CENA 4,40 zł W TYM 5% VAT

Tygodnik Prudnicki

25 MARCA 2026 ROKU INDEKS 327816 ISSN 1231–904 X

NUMER 13 (1830) ROK XXXVI ISTNIEJE OD 1990 ROKU



REKLAMA

WKRÓTCE POZNAMY WYKONAWCĘ PRZEBUDOWY HALI „OBUWNIKA" W PRUDNIKU CZYTAJ NA STR. 21

ZBIORNIK ŚCINAWA - PIORUNKOWICE

Pół wieku starań – czas na realizację

Jeszcze nigdy budowa zbiornika wodnego Ścinawa – Piorunkowice nie była tak blisko. Zadanie wpisane jest do wszystkich programów i strategii, a Wody Polskie wnioskują o środki na dokumentację i wskazują na pięcioletni proces projektowo-inwestycyjny. Jeśli będzie finansowanie.

CZYTAJ NA STR. 8



INWESTYCJE

SIM stawia w Prudniku nowy blok mieszkalny

Spółka SIM Opolskie Południe rozpoczyna stawianie wielorodzinnego budynku mieszkalnego przy ul. Frankla w Prudniku. Znajdą się tam 32 mieszkania. Wykonawca rusza do pracy.

CZYTAJ NA STR. 7



ANDRZEJ DEREŃ, SIM OPOLSKIE POŁUDNIE

ISSN 1231-904X 13

9 771231 904016













REKLAMA

eprasa.pl bc09549d39

ZAPROSZENIE

Wielkie święto nordic walking w Prudniku

Już w najbliższą sobotę Prudnik ponownie stanie się areną międzynarodowych zmagań miłośników nordic walking, którzy wezmą udział w Otwartych Górskich Mistrzostwach Polski w Półmaratonie oraz Rajdzie Górskim o Puchar Burmistrza. Przed nami 8. edycja tej cieszącej się ogromną popularnością imprezy, która co roku przyciąga zawodników z całej Polski oraz z zagranicy. Organizatorami wydarzenia są członkowie Stowarzyszenia Wesoły Borsuk Team we współpracy z Gminą Prudnik, dzięki czemu po raz kolejny możemy spotkać się na sportowych trasach w pięknych, górskich terenach.

Wzorem ubiegłych lat, również w tym roku impreza jest współfinansowana ze środków Gminy Prudnik w ramach realizacji zadania publicznego pod tytułem: „Upowszechnianie i organizacja imprez sportowych w Nordic Walking". (z) ■

PRUDNIK

Nowy sztandar z Kościuszką

Od 1 marca Branżowa Szkoła I stopnia nr 1 oraz Technikum nr 1 wchodzące w skład Centrum Kształcenia Zawodowego i Ustawicznego w Prudniku noszą imię Tadeusza Kościuszki. We wtorek, 24 marca, podczas święta patrona, nastąpiło uroczyste wprowadzenie nowego sztandaru. Płótno zawiera nazwy szkół, wizerunek patrona, herb powiatu, rok uszycia, a na odwrocie godło państwa oraz dewizę „Bóg – Honor – Ojczyzna".

- Tadeusz Kościuszko nie jest przypadkowym patronem, ponieważ był on patronem Zasadniczej Szkoły Zawodowej nr 1 w Prudniku, której jesteśmy spadkobiercami – wyjaśnia dyrektor CKZiU Wojciech Ziarko. – Zależało nam na tym, aby ta historia do nas wróciła.

Podczas uroczystości nastąpiło symboliczne pożegnanie starego sztandaru, który już na stałe wyeksponowany zostanie w szkolnej gablocie. (d) ■



ANDRZEJ DEREŃ (2)

Święto patrona szkoły



REKLAMA / OGŁOSZENIE

MS www.ms-services-london.pl
Biuro nieruchomości
skup • sprzedaż • wynajem
www.ms-services-london.pl
Prudnik, Piastowska 31
tel. 663 168 570

USŁUGI ASENIZACYJNE
WYWÓZ NIECZYSTOSCI PŁYNNCH
SZAMBO
KOMANDO
574 513 875
GMINY: PRUDNIK • LUBRZA • BIAŁA • KORFANTÓW

BUDUJESZ? • REMONTUJESZ? • SPRZĄTASZ?
CZECH-BUDOWA
WYNAJEM KONTENERÓW małych i DUŻYCH
ROBOTY ZIEMNE
WYWÓZ GRUZU I ODPADÓW POBUDOWLANYCH
CZECH-BUDOWA 600 238 127

Kancelaria Adwokacka
Adwokat
Agata Zwojewska
ul. Wiejska 3, 48-200 Prudnik
e-mail: a.zwojewska@gmail.com
tel. 512 281 122

Rysunkowy komentarz



Rysował: Grzegorz Weigt

eprasa.pl bc09549d39

PRUDNIK

Na tej ulicy powstaną nowe przystanki

Na ul. Przemysłowej w Prudniku pojawią się dwa nowe przystanki komunikacji miejskiej. To konsekwencja rozbudowy tej części miasta.

W 2025 r., w prudnickiej strefie przemysłowej, oddano do użytku nowe drogi, które połączyły ulice: Nyską, Meblarską i Przemysłową. Jedna nowych ulic otrzymała nazwę Fabrycznej, a spinające ulice skrzyżowanie – Rondo Przyszłości. Przystanki będą służyły przede wszystkim pracownikom znajdujących się tam zakładów: Wood of Fire, Furnika, Pionier, Zakład Usług Komunalnych oraz Moretto i tych, które zbudowane tam zostaną w przyszłości.



ANDRZEJ DEREŃ

Prudnicka komunikacja miejska

Aktualnie na terenie Prudnika znajduje się 35 przystanków autobusowych, dworzec autobusowy oraz pięć przystanków na terenach wiejskich, których właścicielem lub zarządzającym jest Gmina Prudnik. (d) ■













REKLAMA

eprasa.pl bc09549d39









REKLAMA / OGŁOSZENIE

SANEPID

Dzień Otwarty. Praktyczna wiedza w zasięgu ręki

Jak prawidłowo usunąć kleszcza? Co wiemy o szczepieniach? Jak prawidłowo zapakować tornister? Jak powinien wyglądać bezpieczny gabinet beauty? Na te i wiele innych pytań odpowiadać będą eksperci podczas Dnia Otwartego Państwowej Inspekcji Sanitarnej w prudnickiej Powiatowej Stacji Sanitarno-Epidemiologicznej w Prudniku.

Dzień Otwarty odbędzie się 9 kwietnia (czwartek) z okazji obchodów Światowego Dnia Zdrowia. Sanepid zaprasza do swojej siedziby przy ul. Klasztornej 4 w godzinach od 9.00 do 15.00.



Sanepid zaprasza na dzień otwarty

W PROGRAMIE:

- profilaktyka chorób zakaźnych-szczepienia obowiązkowe, zalecane i dla podróżujących,
- pokaz prawidłowej techniki usuwania kleszcza,
- pokaz sprzętu do pobierania próbek wody przeznaczonej do spożycia,
- bezpieczny gabinet beauty (solarium, salon kosmetyczny, studio tatuażu),
- warsztaty higieny rąk, profilaktyka próchnicy, rozmowy na temat szkodliwości palenia tytoniu,
- pokaz prawidłowego pakowania tornistra do szkoły,
- omówienie piramidy zdrowego żywienia,
- podział produktów chemicznych ze względu na ich funkcje,
- grzyby jadalne, niejadalne i trujące - jak je rozróżnić. (d) ■

Z PERSPEKTYWY OPTOMETRYSTY (58)

Nowe okulary to nie tylko lepsze widzenie

Grzegorz STRAUB

Wielu osobom nowe okulary kojarzą się przede wszystkim z ostrzejszym widzeniem. W końcu poprawa ostrości wzroku to cel, z którym najczęściej przychodzimy na badanie do gabinetu specjalisty ochrony wzroku. W praktyce jednak zmiana okularów oznacza coś więcej.

Układ wzrokowy to nie tylko ostrość widzenia. To również współpraca obu oczu, odpowiednie napięcie mięśniowe oraz równowaga między akomodacją (czyli zdolnością oka do ustawiania ostrości), a konwergencją (czyli zbieżnym ustawieniem oczu patrzących na ten sam zbliżający się punkt).

Jeśli te elementy nie działają prawidłowo, oczy zaczynają pracować w sposób wymuszony, co w wielu przypadkach przez długi czas pozostaje niezauważone.

Organizm bardzo dobrze radzi sobie z adaptacją. Potrafi kompensować drobne nieprawidłowości, „dopasowując się" do warunków, nawet jeśli nie są one optymalne. Dlatego w starych okularach często czujemy się komfortowo, nie ze względu na to, że są idealne, ale dlatego, że oczy nauczyły się w nich funkcjonować.

Efektem ubocznym takiej adaptacji, bardzo często bywają dolegliwości takie jak: bóle głowy, zmęczenie oczu, trudności przy dłuższej pracy z bliska, ale większości Pacjentów umyka korelacja tych objawów z niedopasowanymi okularami.

Nowa korekcja wprowadza zmianę tych warunków. Nie tylko poprawia ostrość, ale przede wszystkim porządkuje sposób pracy oczu, co można właściwie ocenić dopiero wtedy, gdy badanie uwzględnia nie tylko refrakcję, ale również pełną analizę widzenia obuocznego.

Dla wielu Pacjentów oznacza to pierwsze dni, w których widzenie odczuwane jest jako inne.

To naturalny etap adaptacji, gdy układ wzrokowy przestaje korzystać z wcześniejszych mechanizmów kompensacyjnych i zaczyna pracować w bardziej fizjologiczny sposób.

Z czasem jednak, wraz z adaptacją, sytuacja się stabilizuje. Widzenie staje się bardziej komfortowe, a oczy pracują spokojniej i efektywniej.

Dlatego nowe okulary to nie tylko kwestia „lepszego widzenia". To często realna zmiana jakości pracy całego układu wzrokowego, a ta zmiana, choć czasem wymaga chwili przyzwyczajenia, w dłuższej perspektywie przynosi wyraźną ulgę i poprawę codziennego funkcjonowania. ■

Autor jest optometrystą NO23305 (RIZM: 1500017146), optykiem (wizytówka Salonu Optycznego WZROKOWCY - na str. 4)



eprasa.pl bc09549d39

Usłysz wiosnę *pełną dźwięków*



UMÓW SIĘ już dzisiaj

Niech wiosenne dni wypełni dźwięk śmiechu i czułych słów, które łączą pokolenia.

Ta pora roku przynosi ze sobą więcej wspólnych chwil – spacery, rodzinne spotkania, śmiech wnuków na świeżym powietrzu. To właśnie te małe momenty tworzą Twój świat. Nie pozwól, by omijały Cię najważniejsze z nich.

Podaruj sobie tej wiosny to, co najcenniejsze: bliskość z tymi, których kochasz.

Umów się na **bezpłatne audiometryczne badanie słuchu** w Prudniku.
Bez skierowania i bez kolejek.

Centrum Słuchu Audika
ul. Kościuszki 15, I piętro, gab. 29
tel. 883 490 290

Audika

REKLAMA

eprasa.pl bc09549d39



KPP PRUDNIK (2)

Nowy pojazd jest już na stanie prudnickiej komendy

Z POLICJI

Nowy radiowóz dla przewodników psów trafił do Prudnika

Komenda Powiatowa Policji w Prudniku wzbogaciła się o nowoczesny radiowóz przystosowany do transportu psów służbowych. To jeden z dwóch pojazdów, które zasiliły flotę opolskiej Policji. Koszt jednego radiowozu to blisko 400 tysięcy złotych.

Uroczyste przekazanie pojazdów odbyło się 20 marca na terenie Samodzielnego Poddziału Prewencji Policji w Opolu. Kluczyki wręczyła komendant wojewódzka policji nadinsp. Magdalena Nguyen-Fudala wraz ze swoim zastępcą insp. Remigiuszem Sawickim. Nowe samochody odebrali dowódcy jednostek z Opola i Prudnika.

Radiowozy marki Ford Transit Custom zostały zakupione ze środków Komendy Głównej Policji. Będą wykorzystywane głównie do transportu psów służbowych, które na co dzień wspierają funkcjonariuszy w działaniach prewencyjnych i poszukiwawczych. Pojazdy wyposażono w specjalistyczne klatki, klimatyzację, ogrzewanie oraz udogodnienia ułatwiające bezpieczny transport zwierząt. (informacja: KWP Opole) ■



Pojazd posiada specjalne klatki dla psów

REKLAMA / OGŁOSZENIE















TWÓJ PARTNER W BIZNESIE

Tygodnik Prudnicki

BIURO REKLAMY
48-200 Prudnik ul. Kościuszki 13a
tel. 77 436 28 77
e-mail: reklama@tygodnikprudnicki.pl



eprasa.pl bc09549d39



REKLAMA

INWESTYCJE

SIM stawia w Prudniku nowy blok mieszkalny

Spółka SIM Opolskie Południe rozpoczyna stawianie wielorodzinnego budynku mieszkalnego przy ul. Frankla w Prudniku. Znajdą się tam 32 mieszkania.

Andrzej DEREŃ

Umowę z wykonawcą – spółką MPM Development – podpisano 19 marca w Urzędzie Miejskim.

- Będą to mieszkania wykończone, „pod klucz”, dwie klatki schodowe i nowoczesne rozwiązania. Budynek będzie energooszczędny, będą mieszkania dla osób z niepełnosprawnościami, teren wokół będzie zagospodarowany – zachwala walory budynku prezes SIM Paulina Frydlewska – Kurzeja. W planach są kolejne trzy budynki. - W trakcie realizacji tego etapu będziemy widzieli faktyczne zapotrzebowanie gminy na mieszkania w trybie SIM-u, czyli mieszkanie na tani wynajem i wykończone „pod klucz”.

Jeśli więc takie zapotrzebowanie będzie istnieć, wówczas SIM przystąpi do budowy kolejnych bloków. SIM zaprasza do swojego biura przy ul. Ratuszowej, gdzie można zapoznać się z warunkami wynajmu lokali (połowa oferowanych mieszkań jest jeszcze dostępna).

Burmistrz Grzegorz Zawiślak podkreśla jakościową zmianę w budownictwie mieszkaniowym w gminie: - Ponad 30 lat takich budynków w Prudniku nie było. Widzimy budowę prywatnych bloków, za chwilę rozpocznie się budowa obiektu SIM, a następnie budynek, który powstanie w ramach odbudowy po powodzi, budowany przez Gminę Prudnik. Jako inwestor zastępczy będzie nas reprezentowała spółka Prudnickie Towarzystwo Budownictwa Społecznego.

Wartość inwestycji SIM to 11,5 mln zł. Zadanie realizowane jest dzięki korzystnemu finansowaniu, m.in. kredytu dedykowanego SIM-om z Banku Gospodarstwa Krajowego.

Wykonawca ma czas do listopada 2028 r. na finalizację zadania. Budynek powstaje w bliskiej odległości od bloku wielorodzinnego, który jest prywatną inwestycją. Jeśli postawione zostaną w tym rejonie kolejne bloki, wówczas powstanie tu małe osiedle. Pod koniec lat 80. XX w. w tej części miasta planowano budowę nowego osiedla roboczo nazywanego Jasionowym Wzgórzem II. W odróżnieniu od pierwszej części „Sójczego” tutaj bloki miały mieć zróżnicowaną wysokość i kubaturę, chciano też wprowadzić więcej zieleni. W kolejnej dekadzie z tych zamiarów zrezygnowano, a teren wykorzystano m.in. na budowę nowego kościoła, komendy policji oraz ulice z domami jednorodzinnymi. Przez ostatnie dekady lokalny samorząd przymierzał się do budowy domów wielorodzinnych, korzystając z państwowych programów, ale ostatecznie nigdy do tego nie doszło.

W podpisaniu umowy uczestniczył m.in. poseł Tomasz Kotuś. SIM Opolskie Południe realizuje inwestycje mieszkaniowe m.in. w Kietrzu, Branicach, Strzelcach Opolskich i Walcach. SIM OP działa na terenie dziesięciu gmin, a jego siedziba znajduje się w Prudniku. ■


SIM OPOLSKIE POŁUDNIE


Fotografie z podpisania umowy z wykonawcą


ANDRZEJ DEREŃ (3)

eprasa.pl bc09549d39

ŚCINAWA MAŁA

Pół wieku starań – czas na realizację

Jeszcze nigdy budowa zbiornika wodnego Ścinawa – Piorunkowice nie była tak blisko. Zadanie wpisane jest do wszystkich programów i strategii, a Wody Polskie wnioskują o środki na dokumentację i wskazują na pięcioletni proces projektowo-inwestycyjny. Jeśli będzie finansowanie.

Andrzej DEREŃ

W środę, 18 marca w Ścinawie Małej burmistrz Korfantowa zorganizował spotkanie dotyczące „przystąpienia do prac związanych z budową zbiornika retencyjnego na rzece Ścinawa Niemodlińska".

Planowany zbiornik miałby powstać na pograniczu gmin Prudnik i Korfantów, na rzece Ścinawa Niemodlińska i jego dopływie.

O randze wydarzenia w Ścinawie świadczyła spora liczba decydentów, m.in. kilku burmistrzów (Prudnika Grzegorz Zawiślak, Korfantowa Janusz Wójcik, Niemodlina Bartłomiej Kostrzewa, Tułowic Andrzej Wesołowski), dwóch starostów (prudnicki Radosław Roszkowski, nyski Daniel Palimąka), członka zarządu województwa opolskiego Antoni Konopka, kilku posłów (Katarzyna Czochara, Paweł Kukiz, Tomasz Kostuś, Paweł Masełko), senatora Tadeusz Jarmuziewicz, zastępcy prezesa Wód Polskich ds. ochrony przed powodzią i suszą Marcina Jarzyńskiego, radnych, sołtysów, mieszkańców, przedstawicieli mediów lokalnych i regionalnych.



ANDRZEJ DEREŃ (3)

W spotkaniu w Ścinawie uczestniczyło kilku parlamentarzystów, samorządowcy od szczebla wojewódzkiego do sołeckiego oraz wiceprezes Wód Polskich.

Szanse są duże

- Są duże szanse, że ten zbiornik powstanie – mówi Marcin Jarzyński. – Zbiornik jest wpisany do wszystkich możliwych dokumentów planistycznych, znajduje się w programie planowanych inwestycji, programie redukcji ryzyka powodziowego, programie przeciwdziałania skutkom suszy, programie przeciwdziałaniu niedoboru wody i specustawy odrzańskiej. Na ten moment największym problemem są środki finansowe.

- Nie mnie trzeba przekonywać do tego zbiornika. On się broni. Przykład zbiornika Racibórz mówi, że on się spłacił podczas powodzi z 2024 r. Tak samo tutaj, zbiornik w Ścinawie się obroni w momencie, gdy pojawi się wezbranie powodziowe – argumentuje Jarzyński.

Wody Polskie wystąpiły do Ministerstwa Infrastruktury, a te z kolei do Ministerstwa Finansów, o zabezpieczenie 3,8 mln zł na zadania wpisane do wspomnianej specustawy. Wody Polskie muszą teraz wykonać koncepcję, studium wykonalności, postarać się o stosowne pozwolenia i wykonać właściwą dokumentację projektową. Proces dokumentacyjny podzielony ma być na trzy lata. W tym roku to 500 tys. zł, w 2027 r. – 1,5 mln zł i w 2028 r. – 2 mln zł.

- W 2028 r. moglibyśmy rozpocząć budowę zbiornika, jeśli będą zapewnione środki – mówi wiceprezes, zapewniając że procedura dokumentacyjna będzie maksymalnie skracana. Okres realizacji budowy to lata 2028 – 2030 lub 2031.



Wiceprezes Wód Polskich Marcin Jarzyński podkreślał, że szanse na budowę zbiornika są bardzo duże. Wskazywał też na bardziej racjonalną wersję zbiornika na stałe wypełnionego wodą.

Burmistrz Korfantowa podkreśla, że inwestycja jest „opłacalna", ponieważ koszty budowy są zbliżone do finansów jakie musiano wydać w celu likwidacji szkód popowodziowych i odszkodowań po katastrofie z września 2024 r.: - Straty były ogromne, tylko w naszej gminie było to około 30 mln zł. Ekonomicznie jest to inwestycja uzasadniona, co potwierdził w rozmowie parę miesięcy temu profesor Zaleski, który mówił że zbiornik jest potrzebny i to w formie wielofunkcyjnej, nie jako zbiornik suchy, tylko mokry.

Podczas spotkania podawano różne szacunkowe koszty inwestycji (łącznie z dokumentacją i kosztami wykupu gruntów), od 100-110, do 180 mln zł.

Zbiornik a kanalizacja

O jego wersji wypełnionej wodą mówi też burmistrz Zawiślak: - To musi być zbiornik mokry, żeby nie tylko służył ochronie przeciwpowodziowej, ale też przed suszą, zapewniając bioróżnorodność. Dodatkowo powstałyby też nowe miejsca pracy i nowe miejsca rekreacyjne. To wszystko jest dla regionu bardzo ważne.

- W 2023 roku inwestycja wpisana została na listę czterech zbiorników, które miały powstać w województwie opolskim – kontynuuje burmistrz Prudnika. – Po wyborach okazało się, że ten zbiornik został wykreślony, pojawił się pomysł renaturyzacji rzek, stąd tego typu obiekty stały się passé. Po powodzi w 2024 r. okazało się, że ta koncepcja jest jak najbardziej aktualna.

Dla gminy Prudnik budowa zbiornika jest kluczowym argumentem wspierającym pozyskanie środków zewnętrznych na budowę kosztownej kanalizacji Rudziczki i Mieszkowic oraz Piorunkowic i po sąsiedzku Gryżowa w gminie Korfantów. Czystość jest kluczowa dla zachowania bioróżnorodności zbiornika, do którego spływać będą wody z tych sołectw.

Choć podczas rozmów pojawiały się wątpliwości, jaki rodzaj zbiornika ma powstać – suchy, czy mokry, to wiceprezes Jarzyński wskazywał na tę drugą opcję. Wynika ona nie tylko z samej technicznej zasadności rozwiązania, ale też wpisania inwestycji w programy i strategie dotyczące retencji, czyli gromadzenia wody, a nie tylko pełnienia funkcji przeciwpowodziowej. To z kolei otwiera możliwości dodatkowego, gospodarczego wykorzystania zbiornika. W miejscowym planie zagospodarowania dotyczącym prudnickich brzegów zbiornika (od strony Piorunkowic) są wskazane tereny usług sportu i rekreacji, zabudowy letniskowej lub rekreacji indywidualnej. Warto do tego dodać, że budowa zbiornika obejmie infrastrukturę sąsiadującą, o czym zapewniał wiceprezes Jarzyński, wspominając na przykład o ścieżkach rowerowych, czy drogach dojazdowych. Jeśli władze gminne i powiatowe wierzą, że projekt zbiornika dojdzie do realizacji, to już teraz trzeba podjąć starania w celu poprawy skomunikowania Prudnika z terenami rekreacyjnymi przy zbiorniku, od zaplanowania miejsc parkingowych, do utworzenia bezpiecznej ścieżki rowerowej przy drodze krajowej i/lub powiatowej, w zależności od tego, od której strony będzie ona doprowadzona. Obecnie cykliści zmuszeni są korzystać z niebezpiecznych odcinków „krajówki": miasto - Niemysłowice, Niemysłowice – Rudziczka i Rudziczka – Piorunkowice (azylami są równoległe do głównej szosy odcinki dróg wewnątrz zabudowy wiejskiej w Niemysłowicach i Rudziczce).

O determinacji samorządów świadczy złożona deklaracja partycypacji w kosztach przygotowania dokumentacji zadania. Przedstawiciele Wód Polski dziękowali za to, podkreślając że taka forma współpracy może przyspieszyć procedurę.



Widok z drogi Rudziczka – Ścinawa Mała na dolinę Ścinawy Niemodlińskiej. To właśnie w tym miejscu ma się znaleźć planowany zbiornik.

Zbiornik jak yeti

- Ten zbiornik jest jak yeti, wszyscy o nim mówią, a nikt go nie widział. Rozmowy toczą się już ponad 50 lat, a pierwsze koncepcje były już w czasach niemieckich – podkreśla burmistrz Wójcik. – Trzeba być słownym, my już od 50. lat cały czas jesteśmy zbywani. Wieś demograficznie siada. Wszyscy mieszkańcy naszej gminy, mieszkańcy Ścinawy, właściciele gruntów, wyrażają zgodę na sprzedaż, czyli nie ma konfliktów, jeśli chodzi o wykup gruntów.

W historii starań zmierzających do powstania zbiornika kluczowe były dwie daty: rok 1974, kiedy doszło do powstania projektu zbiornika oraz wspominany już 2023.

Według obecnych koncepcji zbiornik miałby pojemność 1,7 mln sześciennych wody, powierzchnię ok. 88 ha oraz średnią głębokość 1,9 m (wysokość piętrzenia przy zaporze 10,5 m). Czy ta wersja się utrzyma to będzie zależało m.in. od efektów pracy zespołu eksperckiego prof. Janusza Zaleskiego. Zlewnia liczy ponad 62,5 km kw. Z jednej strony to niewielki obszar, bo w okresach suszy Ścinawa potrafi niemal całkowicie zaniknąć, z drugiej w okresach powodzi, zbierają się tu ogromne ilości wody. Wyniki modelowania, przedstawione w formie wariantowej, mają być znane pod koniec marca i zaprezentowane podczas sesji Rady Powiatu w Nysie.

Budowa zbiornika wymusza konieczność likwidacji jednej grupy zabudowań (dawny młyn), gdzie mieszka kilkuosobowa rodzina, a druga nieruchomość nie jest zamieszkana. Wierni myślą też nad przenosinami popularnej wśród mieszkańców kapliczki Maryjnej, która znajduje się blisko rzeki i terenu, który będzie pod wodą.

Zbiornik w wersji wypełnionej wodą będzie bardzo malowniczy, ponieważ otaczają go wzgórza i lasy, a dodatkowo będzie miał formę wydłużonej litery V z cyplem od strony Piorunkowic. Według jednej z koncepcji brzeg zbiornika będzie opierał się o drogę z Piorunkowic do Ścinawy Nyskiej, łącznie ze stale lub okresowo zalewaną zatoczką przekraczającą drogę w obniżeniu niewielkiego, polnego dopływu Ścinawy. Najładniejszy widok na zbiornik będzie jednak z wysoko położonej szosy między lasem koło Rudziczki a Ścinawą Małą oraz z zapory od strony obu Ścinaw.

- Pomysł na ten zbiornik funkcjonuje od dawna. Mieliśmy powódź, a tego typu zbiornik zabezpieczyłby Ścinawę i okoliczne miejscowości. W przyszłości też byłoby wykorzystanie turystyczne i agroturystyczne, więc jak najbardziej jesteśmy za i trzymamy za tę inicjatywę kciuki – mówi radna gminy Korfantów i mieszkanka Ścinawy Małej, Anna Janik.

Wszyscy obecni na spotkaniu parlamentarzyści zadeklarowali wsparcie i pomoc zarówno dla Wód Polskich, jak i samorządów, w realizacji inwestycji. ■

eprasa.pl bc09549d39

MONITOR POWIATOWY
INFORMATOR SAMORZĄDOWY POWIATU PRUDNICKIEGO
POWIAT PRUDNICKI INSPIRUJĄCE POGRANICZE

OGÓLNOPOLSKI RANKING

Nagroda „Super Powiat 2025” trafia do Powiatu Prudnickiego



Powiat Prudnicki odniósł bezprecedensowy sukces w prestiżowym Ogólnopolskim Rankingu Powiatów i Miast na Prawach Powiatu. Samorząd nie tylko zajął najwyższą w swojej historii, czwartą lokatę w kraju, ale został również uhonorowany elitarnym tytułem „Super Powiat 2025”.

Związek Powiatów Polskich od 2003 roku publikuje zestawienie, które uznawane jest za jeden z najbardziej rzetelnych mierników sprawności polskich samorządów. Ranking opiera się na całorocznej ocenie ekspertów, którzy analizują działania jednostek w siedmiu kluczowych filarach: od pozyskiwania funduszy i rozwoju infrastruktury, przez politykę społeczną, edukację i kulturę, aż po działania proekologiczne oraz promocję. W kategorii do 60 tysięcy mieszkańców Samorząd Powiatu Prudnickiego uplasował się na rekordowo wysokim, czwartym miejscu. Na podium znalazły się powiaty drawski, wałecki i hajnowski. Tegoroczna pozycja nie jest przypadkowa, w latach ubiegłych nasz Powiat również plasował się wysoko.

- 2024 – 6. miejsce, tytuł Laureata Rankingu,
- 2023 – 6. miejsce,
- 2022 – 10. miejsce,
- 2021 – 7. miejsce.

To jednak nie jedyne wyróżnienie, jakie powędruje do Prudnika. Kapituła przyznała powiatowemu samorządowi tytuł „Super Powiat 2025”. Jest to wyróżnienie specjalne, trafiające jedynie do tych jednostek, które wykazały się najwyższym procentowym wskaźnikiem realizacji ocenianych zadań. W tegorocznej edycji obok Prudnika ten zaszczytny tytuł otrzymały m.in. Powiaty: Raciborski, Piotrkowski, Kłodzki oraz Poznański.

Radości z sukcesu nie kryje starosta, Radosław Roszkowski, wskazując na wielowymiarowość tego osiągnięcia. „Po raz kolejny potwierdziliśmy naszą mocną pozycję wśród najskuteczniej zarządzanych samorządów w kraju. Aktywność w pozyskiwaniu środków zewnętrznych oraz konsekwencja w realizacji projektów przynoszą realne efekty, które dostrzegają ogólnopolscy eksperci, podkreśla. Radosław Roszkowski zaznacza również, że wynik ten jest efektem pracy całego zespołu: Zarządu, Rady Powiatu oraz pracowników Starostwa i podległych jednostek.

W pozostałych kategoriach wagowych zwycięstwa odniosły:

- Powiaty od 60 do 120 tys. mieszkańców: Powiat Raciborski.
- Powiaty powyżej 120 tys. mieszkańców: Powiat Cieszyński.
- Miasta na prawach powiatu: Łódź (tytuł „Super Miasto” trafił do Jeleniej Góry).

Oficjalna gala wręczenia statuetek i dyplomów zaplanowana jest na 17 czerwca br. Uroczystość odbędzie się w Karpaczu podczas Zgromadzenia Ogólnego Związku Powiatów Polskich. Starosta prudnicki Radosław Roszkowski jest od 2023 roku przedstawicielem województwa opolskiego w Zarządzie Związku Powiatów Polskich. ■

BEZPIECZEŃSTWO

Obrona cywilna w praktyce



W miniony piątek, 20 marca, w Opolu, w obiektach Politechniki Opolskiej, odbyła się wojewódzka konferencja „Bezpieczny Polak”, poświęcona ochronie ludności oraz współpracy służb i administracji w zagrożeniu wojennym. W wydarzeniu uczestniczył starosta prudnicki Radosław Roszkowski, biorąc udział w panelu eksperckim „

System i gotowość: standardy, koordynacja, odporność”. W dyskusji na temat ochrony ludności oraz przedstawicieli Wojsk Obrony Terytorialnej, Roszkowski omawiał zasady budowania skutecznych lokalnych systemów obrony cywilnej. W konferencji udział wzięli również eksperci: st. bryg. dr inż. Dariusz Marczyński - ekspert ds. ochrony ludzności i ppłk Piotr Klimek z Wojsk Obrony Terytorialnej. Wcześniej w debacie poświęconej odpowiedzialności gmin uczestniczył też burmistrz Prudnika, Grzegorz Zawiślak. Wydarzenie, zorganizowane zostało przez Fundację Intercognito i senatora Jarmuziewicza. ■



eprasa.pl bc09549d39

Interreg
Czechy – Polska

Współfinansowane przez Unię Europejską

Burmistrz Głuchołaz
zaprasza do udziału w
/ Starosta Glucholaz
zve k účasti na

Kiermaszu Wielkanocnym / Velikonočním Jarmarku

PROMOCJA TRADYCJI WIELKANOCNYCH NA POGRANICZU POLSKO-CZESKIM

PROPAGACE VELIKONOČNÍCH TRADIC NA POLSKO-ČESKÉM POHRANIČÍ

Na scenie: / Na scéně:

12:00 Oficjalne otwarcie / Oficiální zahájení
12:15 Zespół Rochus + Rochusky (ZUŠ Zlaté Hory) - ludowa muzyka cymbałowa / Skupina Rochus + Rochusky (ZUŠ Zlaté Hory) - lidová cimbálová muzika
13:15 Zespół Wiktoria Wojdyła i Tomasz Wojdyła (Głuchołazy) - pieśni wielkopostne / Skupina Wiktoria Wojdyła i Tomasz Wojdyła (Głuchołazy) - postní písně

Poza sceną: / Mimo scénu:

9:00 STOISKA POLSKO - CZESKIE: / POLSKO-ČESKÉ STÁNKY: "KIERMASZ WIELKANOCNY": ozdoby świąteczne, wyroby użytkowe i dekoracyjne, rękodzieło, palmy wielkanocne, pokaz wykonywania pisanek wielkanocnych / "VELIKONOČNÍ JARMARK": sváteční ozdoby, užitkové a dekorativní výrobky, ruční práce, velikonoční palmy, ukázka výroby velikonočních kraslic

12:00 PROMOCJA TRADYCJI WIELKANOCNYCH NA POGRANICZU POLSKO - CZESKIM: / PROPAGACE VELIKONOČNÍCH TRADIC NA POLSKO-ČESKÉM POHRANIČÍ: degustacja regionalnych potraw wielkanocnych / ochutnávka regionálních velikonočních pokrmů



Zapraszamy
29 marca (niedziela) 2026
w godz. 9:00 - 14:00 na Mały Rynek w Głuchołazach
Zveme vás
29. března (neděle) 2026
od 9:00 do 14:00 na Malé Náměstí v Głucholazech

Projekt pn."Promocja tradycji wielkanocnych na pograniczu polsko-czeskim" jest współfinansowany ze środków Europejskiego Funduszu Rozwoju Regionalnego w ramach programu Intereg Czechy - Polska 2021 -2027

Organizatorzy: Burmistrz Głuchołaz · Centrum Kultury w Głuchołazach · Głuchołazy · Zlaté Hory

Partnerzy: GOSiR Głuchołazy · Miejsko-Gminna Biblioteka Publiczna w Głuchołazach

OGŁOSZENIE

eprasa.pl bc09549d39



Wędrowiec

ANDRZEJ DEREŃ

DODATEK TURYSTYCZNY

TURYSTYKA

Prudnickie schronisko wyróżnione w ogólnopolskim konkursie

Radość w Szkolnym Schronisku Młodzieżowym „Dąbrówka" w Prudniku. Ta jednostka organizacyjna Gminy Prudnik nagrodzona została Złotym Wyróżnieniem w ogólnopolskim konkursie schronisk młodzieżowych przyjaznych rozwojowi turystyki dzieci i młodzieży.

To wyjątkowe wyróżnienie jest potwierdzeniem, że nasza codzienna praca, zaangażowanie i troska o młodych turystów mają realny sens i są zauważane na poziomie ogólnopolskim – przekazuje prudnickie schronisko.

Wyróżnienie wręczyli wiceminister edukacji narodowej Izabela Ziętka oraz prezes Polskiego Towarzystwa Schronisk Młodzieżowych Stanisław Bednarek.

- Dziękuję całemu zespołowi schroniska za profesjonalizm i serce wkładane w rozwój tego miejsca, a także wszystkim gościom, szkołom i partnerom, którzy współtworzą z nami przestrzeń przyjazną młodzieży i turystyce. To motywacja do dalszej pracy i rozwoju! Gratulacje dla całego zespołu „Dąbrówki"! – pisze dyrektor schroniska Barbara Starzyk-Jarosch.

Prudnickie schronisko mieści się w neogotyckim budynku (1901-1903) sztabowym dawnych koszar, który zaadaptowany został na cele turystyczne przez Gminę Prudniku przy wykorzystaniu środków Unii Europejskiej. 1 marca 2012 r. rozpoczęło w nim działalność schronisko. Obiekt posiada certyfikowany punkt informacji turystycznej, sale wykładowe i kuchnię do samodzielnego przygotowania posiłków.



SSM DĄBRÓWKA

Wyróżnienie wręczyli wiceminister edukacji narodowej Izabela Ziętka oraz prezes Polskiego Towarzystwa Schronisk Młodzieżowych Stanisław Bednarek.

Polskie Towarzystwo Schronisk Młodzieżowych (PTSM) to organizacja pozarządowa realizująca działania w zakresie upowszechniania turystki, a przede wszystkim zrzeszająca obiekty noclegowe – całoroczne lub sezonowe. Przynależność do sieci daje klientom gwarancję standardów jakie muszą spełnić jego członkowie. PTSM jest również członkiem – założycielem Międzynarodowej Federacji Schronisk Młodzieżowych (International Youth Hostel Federation). Posiadając legitymację członka PTSM (w wersji krajowej lub zagranicznej) można liczyć na zniżki w obiektach noclegowych w Polsce lub na całym świecie. (d) ■

PODMIEJSKA WYPRAWA WIOSENNA

Z marzanną, żurkiem i jajeczkiem

Prudniccy seniorzy nie od dziś udowadniają, że potrafią świetnie się bawić. Tak było również w piątkowe popołudnie, kiedy w barwnej grupie przeszli ulicami miasta, by powitać wiosnę. (20 marca)

Andrzej DEREŃ

Ich towarzyszką była marzanna (wykonana przez panią Grażynę), która choć jest symbolem tego, co niezbyt miłe, to wyglądała pięknie i była dumą całego towarzystwa. Wydarzenie zorganizowali wspólnie członkowie Klubu „Dinozaury" Oddziału PTTK w Prudniku oraz Stowarzyszenia Uniwersytetu Złotego Wieku „Pokolenia". Po zbiórce na Rynku uczestnicy przeszli na Czyżykową Górę, gdzie na działce PTTK bawili się przy ognisku, śpiewie i grze Zdzisława Huka i Zbyszka Zagłoby-Zyglera oraz poczęstunku z żurkiem (od Marii Halek), kiełbaską i jajkiem. Seniorom dopisała pogoda, choć było chłodno, to jednak słonecznie. (d) ■



PTTK

Na Czyżykowej Górze



ANDRZEJ DEREŃ

Na Rynku z marzanną

eprasa.pl bc09549d39

CZESKIE POGRANICZE

Kopia śnieżnickiej wieży. Gratuluję Czechom!

W 2018 r. w Czechach stanęła wieża widokowa Dalimilova Rozhledna wybudowana na wzór tej ze szczytu Śnieżnika (1425 m n.p.m.), która zburzona została w 1973 r. Polacy wybudowali swoją wieżę – na Śnieżniku – ale nowoczesną i tylko częściowo inspirowaną tą dawną (2022).

Andrzej DEREŃ

Porównując te dwie wieże zdecydowanie bardziej podoba mi się czeska. Bez wymyślania, bez schlebiania architektom, którzy bardziej wolą własne pomysły, niż pokornie odtwarzać to, co zniszczono. Rozróżnienie zawsze jest proste – jeśli stawia się coś zupełnie nowego, w nowym miejscu, to można wymyślać cokolwiek, gdy natomiast staje się przed obiektem historycznym, wówczas warto zastanowić się, czy nie najlepszym rozwiązaniem będą prace odtworzeniowe.

Replika wieży ze Śnieżnika postawiona została na górze Větrov (918 m n.p.m.) niedaleko Starego Miasta. Samochodem z Prudnika przez Jesenik i Brannę dojedziemy tam niespiesznie w około 1,5 godziny.

Dojście na szczyt z najbliższego parkingu w osadzie Velke Vrbno zajmuje około pół godziny (1,3 km). Różnica wysokości to nieco ponad 100 m, więc marsz nie jest zbyt forsowny, a ostatnie 300 m prowadzi po łące z fantastyczną, wijącą się szutrową drogą. Jeśli wolimy bardziej wymagające wycieczki, to za punkt startowy można wybrać Stare Miasto (5 km), Ramzovą (9,1 km) lub polskie Bielice (9,5 km). Uwaga! Wieża nie jest zawsze jest otwarta. Przed wizytą warto to sprawdzić na stronie dalimilovarozhledna.cz.

Przy wieży znajduje drewniana, turystyczna chata z kawiarnią i możliwością noclegu. Do jedzenia nie ma tu nic (chyba, że w sezonie), ale do wyboru jest kilka rodzajów kaw, gorąca czekolada, piwa, wina i drinki. Wejście do wieży kosztuje 120 koron, a opłatę realizujemy w jednym z dwóch automatów (kartą lub gotówką). Wieża w całości zbudowana jest z kamienia i we wnętrzu poczujemy klimat zamkowego średniowiecza. To właściwe spostrzeżenie, bo taka też idea kierowała budowniczymi pierwotnej wieży z 1899 r. By wejść na szczyt należy przejść po 168 schodach. Po drodze, na ścianach znajdują się archiwalne fotografie przedstawiające okoliczne schroniska i inne znane budowle. Wszystko wyłącznie w języku czeskim, co pewnie się zmieni – językowo poszerzy, zważywszy na to, że gro turystów tutaj to Polacy. Ze szczytu góry i z wieży bez problemu dostrzeżemy Śnieżnik z polską wieżą.

Jeśli ktoś jest miłośnikiem Masywu Śnieżnika, a są takie osoby na ziemi prudnickiej, to zdecydowanie powinni wybrać się do Dalimilovej Rozhledny. Polecamy! ■


ARCHIWALNE
Zburzona wieża


CEDAROS / WIKIPEDIA
Polska wieża na śnieżniku

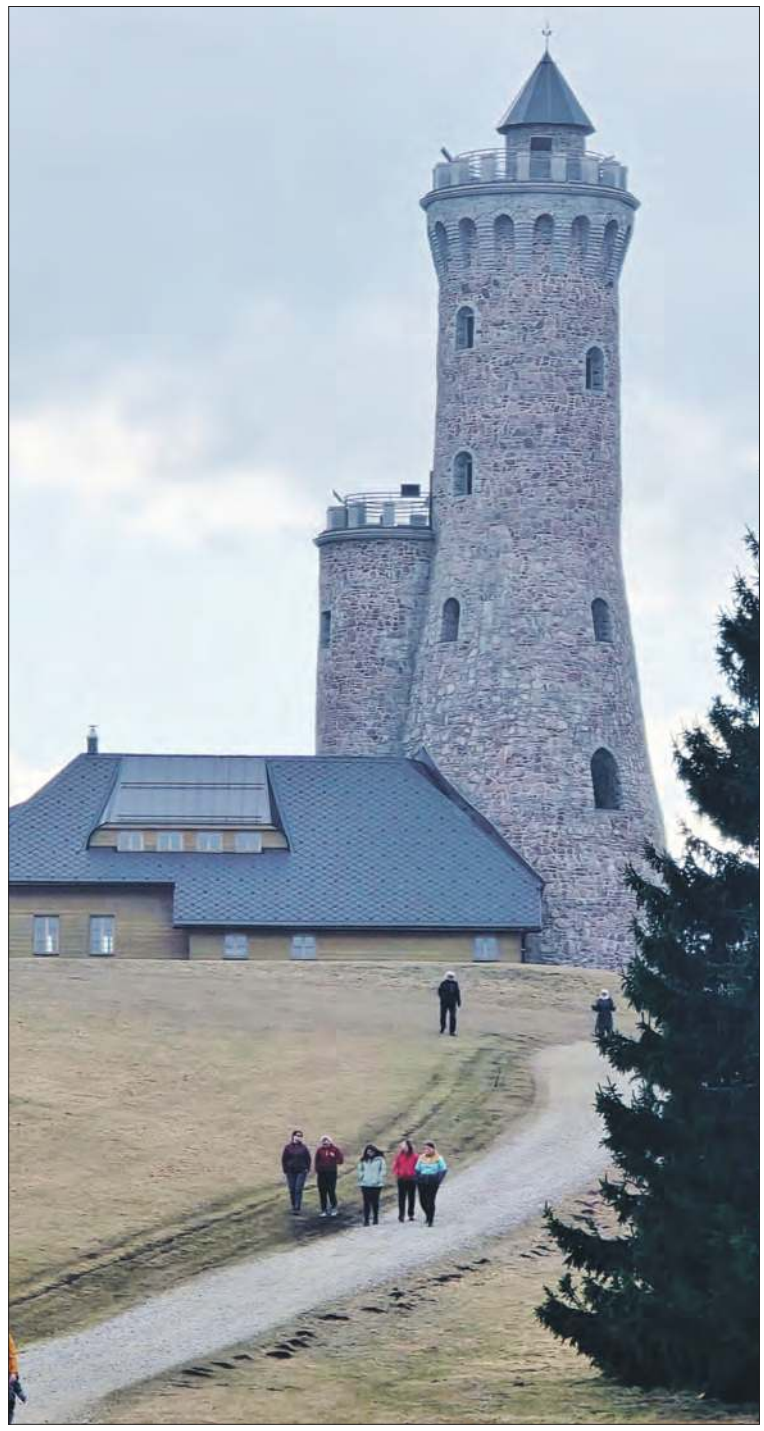
ANDRZEJ DEREŃ
Czeska wieża w Větrovie

PRZYRODA

Salamandra znak jakości

Salamandra plamista to jedno z bardziej charakterystycznych zwierząt górskich lasów. Jej obecność mówi nam jedno o lokalnym środowisku.

Andrzej DEREŃ


CHKO JESENIKY
Jesionicka salamandra

Salamandra choć wygląda jak gad, w rzeczywistości jest płazem. Bliżej jej do żab, niż jaszczurek. To największy płaz żyjący w Polsce, jej długość może przekraczać nawet 20 cm. Salamandra budzi się do życia wiosną. Jest aktywna w nocy, a w dzień najłatwiej ją dostrzec gdy pada deszcz i jest wilgotno, w pobliżu strumieni, źródeł, w zacienionych miejscach, pod skałami, w spróchniałych drzewach. W Polsce salamandra podlega ścisłej ochronie. Jest symbolem Gorczańskiego Parku Narodowego.

O mieszkańcu naszych, sudeckich lasów przypominają pracownicy czeskiego Obszaru Chronionego Krajobrazu Jesioniki.

- Wiosna to ważny czas dla salamander - samice szukają czystych strumieni, w których umieszcza się swoje larwy – piszą Czesi. Główną bronią tych płazów jest toksyna wydalana z gruczołów skórnych, która sprawia, że zwierzę nie tylko jest niesmaczne dla innych mieszkańców lasu, ale może dotkliwie poparzyć. Salamandra jest wskaźnikiem, że miejscowe środowisko jest czyste. Nam udało się spotkać salamandrę między innymi w dolinie Bystrego Potoku w Pokrzywnej. A wam? ■

GÓRY OPAWSKIE

Krążek upamiętni 25-lecie złotego skansenu

W interncie pokazały się zapowiedzi drewnianego turystycznego znaczka upamiętniającego 25-lecie skansenu górnictwa złota koło Zlatych Hor.

Andrzej DEREŃ

Znaczek Turystyczny to czeska seria drewnianych krążków (śr. 6 cm), będących pamiątkami z miejsc o charakterze turystycznym oraz popularnych wydarzeń. Idea wykroczyła poza granice Rep. Czeskiej i dziś znaczki można kupić w wielu miejscach również w Polsce. Wśród tegorocznych nowości znaczków będzie krążek upamiętniający ćwierćwiecze istnienia skansenu górnictwa złota koło Zlatych Hor.

Skansen powstał w 2001 r. staraniem samorządu miejskiego, a jego celem jest turystyczne uatrakcyjnienie okolic Zlatych Hor. Niewielkie, przygraniczne miasteczko pod względem turystycznej atrakcyjności ustępuje wyżej położonych terenom w Jesionikach, stąd starania miejscowego samorządu, by tworzyć i udostępniać kolejne atrakcje. Miasto, z racji tradycji górniczych, postanowiło skupić się na atrakcjach związanych właśnie z tą tematyką.



IT ZLATÉ HORY
Awers i rewers turystycznego znaczka

Na terenie skansenu zbudowano drewniany, podwójny młyn wody służący do kruszenia złotonośnych skał. Powstało tam miejsce z obszernymi trybunami, gdzie organizowane są mistrzostwa w poszukiwaniu złota, również o randze światowej. Kilka lat temu zbudowano budynek z historycznym piecem do wytopu złota. W sezonie działa tam lokal gastronomiczny, jest też parking. Teren skansenu został zniszczony podczas powodzi we wrześniu 2024 r., ale już rok później Czesi uporali się z usunięciem szkód.

Zlatorudne Mlyny są popularnym miejsce przyciągającym sporo turystów z Polski. Biegną tamtędy trasy pieszych rajdów długodystansowych PTTK Prudnik – Prudnickiego Maratonu Pieszego i Rajdu Prudnik – Pradziad. ■

Wędrowiec – dodatek turystyczny do „Tygodnika Prudnickiego", nr 232. Redaktor prowadzący – Andrzej Dereń, współpraca – Grzegorz Weigt, Józef Michalczewski, Franciszek Dendewicz, Zbigniew Zagłoba-Zygler, Stanisław Stadnicki, Dawid Przyszlak, Daniela Długosz-Penca, Barbara Drożdżowicz, Andrzej Białopotocki, Wojciech Góra. Tel./fax: 77 436 28 77, e-mail: andrzej.deren@tygodnikprudnicki.pl. Dział reklamy: tel. 77 436 28 77, e-mail: reklama@tygodnikprudnicki.pl.

eprasa.pl bc09549d39



Reklamaogłoszenia

REKLAMA tel. 601 268 421, 77 436 28 77 reklama@tygodnikprudnicki.pl

OGŁOSZENIA DROBNE

USŁUGI

■ Tapicer – renowacja krzeseł, foteli i kanap, duży wybór tkanin i skór, tel. 696 951 402 (74/23)
■ Sprzątanie mieszkań itp., tel. 575 948 646 (71/25)









NIERUCHOMOŚCI

■ Wynajmę mieszkanie po remoncie przy ul. Wyszyńskiego, tel. 733 061 990
■ Sprzedam mieszkanie (97m2), 3 pokoje, kuchnia, 2 łazienki, garaż, słoneczne, w Prudniku, tel. 600 436 368 (4/26)
■ Sprzedam mieszkanie w Białej 63,50m2 - 1 piętro, tel. 729 682 377 (2/26)
■ Sprzedam lokal 85m2 w centrum Prudnika, tel. 791 123 170
■ Sprzedam mieszkanie 3-pokojowe przy ul. Wojska Polskiego w Prudniku, tel. 694 566 376



NAUKA

■ Całoroczny nabór na naukę pływania. www.naukaplywania.prudnik.pl tel. 664 770 969 (6/22)
■ Rozpoczęcie kursu na młodszego ratownika WOPR oraz szkolenie ratowników wodnych MSWiA. Termin 18 kwietnia kryta pływalnia Sójka Prudnik godz. 17.00. Tel 664 770 969
■ Rozpoczęcie kursu na sternika motorowodnego 10 maja 10:00 w biurze WOPR w Prudniku, ul. Wąska 1, tel. 664 770 969

MOTORYZACJA



■ Sprzedam Nissana Quashqaia 2018, przebieg 87 tys., poj 1,2l, benzyna, tel. 792 732 217

SPRZEDAM

■ Sprzedam kożuch góralski, tel. 77 438 77 47 (10/26)

PRACA

■ Firma ANC-AD ELEKTROTECHNIK z Wierzchu zatrudni technika elektryka. Wymagana znajomość programu Autocad, czytanie schematów elektrycznych i rysunków technicznych. Zapewniamy umowę o pracę, atrakcyjne wynagrodzenie + premie. Tel 728336030, mail biuro@anc-ad.eu





TRANSPORT



Ogłoszenia drobne przyjmujemy w siedzibie redakcji gazety przy ul. Kosciuszki 13a w Prudniku (pon.-pt. 8-16) oraz mailowo. Ogłoszenie drobne zlecić możecie również wysyłając SMS o treści „TPR.DROBNE" + tekst ogłoszenia (bez polskich znaków) na numer:
7643 (7,38 zł z VAT)
- aby zamówić 1 publikację
79567 (11,07 zł z VAT)
- aby zamówić 2 publikacje
91909 (23,37 zł z VAT)
- aby zamówić 5 publikacji
Suma znaków w wiadomości (wraz z prefiksem) to 160. Prosimy nie używać polskich znaków diakrytycznych.





TAL-BUD
Partner Handlowy OKNOPLAST
Prudnik, Plac Zamkowy 8
tel. 77 436 55 61





OGŁOSZENIA DROBNE DO NAJBLIŻSZEGO NUMERU PRZYJMOWANE SĄ DO WTORKU DO GODZ. 10.00

eprasa.pl bc09549d39

SMACZNIE W REGIONIE

PARKOWA
RESTAURACJA
organizacja wesel, chrzcin, komunii, urodzin, jubileuszy, stypa oraz innych imprez okolicznościowych
w każdy weekend (od piątku do niedzieli) zabawy taneczne
ciepła atmosfera, pyszne posiłki, profesjonalna obsługa
Restauracja Parkowa
Mariusz Bal
Prudnik, ul. Parkowa 2
Rezerwacje:
601 570 805

77 436 28 77 | 601 268 421
REKLAMA W „TP"
reklama@tygodnikprudnicki.pl

WYTWÓRNIA PIEROGÓW WARTOŚCIOWYCH
Zapraszamy do lokalu w Lubrzy i punktu w Prudniku na DANIE DNIA
(menu na każdy dzień sprawdzić można na Facebooku: Wytwórnia Pierogów Wartościowych Prudnik)
oraz PIEROGI ruskie • z mięsem • z kapustą i pieczarkami • ze szpinakiem • z płuckami • z kaszą, boczkiem i twarogiem • pielmieni (we wtorki, środy i czwartki)
Nie oferujemy dowozu!
Lubrza
ul. Wolności 139
pon-pt 11⁰⁰-20⁰⁰
Prudnik
Prudnik, Pl. Wolności 1
(b. kawiarnia Amici)
pon-pt 9⁰⁰-17⁰⁰

Pizzeria CO CO 2.0 Restauracja
RESTAURACJA COCO 2.0
Prudnik, ul. Tuwima
77 436 08 80
poniedziałek – piątek: 11.00 – 22.00
sobota – niedziela: 13.00 – 22.00
W menu m.in.: pizza, przystawki, zupy, dania główne, makarony, sałatki, desery, koktajle, posiłki dla dzieci.

PROJEKT GRATIS
ZMIANY W TRAKCIE EMISJI GRATIS

MENU/DANIE DNIA FACEBOOK: Wytwórnia Pierogów Wartościowych

JUŻ OD 42 ZŁ
KOD: WIOSNA
DO 20% TANIEJ
MARGOS fit
catering dietetyczny
NAJLEPSZE CENY NA OPOLSZCZYŹNIE
www.margosfit.pl 887-024-024

FACEBOOK: Margos Fit

Selavi
RESTAURACE
Regionalne dania kuchni czeskiej i polskiej
Pyszne jedzenie i orzeźwiające napoje w swojskiej atmosferze
Imprezy okolicznościowe, bankiety, katering
C'est la vie
Restauracja z duszą
Bartultovice 35 300 metrów za przejściem granicznym w Trzebinie
+420 605 113 474 / +48 786 141 214
Nd-czw 11-21, pt-sob 11-22

FACEBOOK Restaurace Selavi

Tygodnik Prudnicki
Oferta specjalna reklamy dla branży medycznej i branż pokrewnych
77 436 28 77
reklama@tygodnikprudnicki.pl

Hana Cafe
RESTAURANT
RESTAURACJA PRZYJĘCIA CATERING
Prudnik, ul. Łukowa 1, tel. 77 406 86 66

MENU terazprudnik.pl/smacznie/hana

KUBKI
MAGNESY
NAKLEJKI
OBRAZKI
I INNE LOKALNE PAMIĄTKI
dostępne w redakcji
Tygodnika Prudnickiego
ul. Kościuszki 13a, pon-pt 8-16



KSERO
WYDRUK
CZARNO-BIAŁE / KOLOROWE
A3
A4
Redakcja „Tygodnika Prudnickiego"
Prudnik, Kościuszki 13a (obok PKS)

eprasa.pl bc09549d39

KOREPETYCJE
PRZYGOTOWANIE DO MATURY, EGZAMINU ÓSMOKLASISTY I POMOC W BIEŻĄCEJ NAUCE
STACJONARNIE LUB ONLINE
INDYWIDUALNIE LUB GRUPOWO
POZIOM PODSTAWOWY I/LUB ROZSZERZONY:
MATEMATYKA
CHEMIA
BIOLOGIA
GEOGRAFIA
POZIOM PODSTAWOWY:
FIZYKA
505 084 469
/ CK Centrum Korepetycji

KZ KONSTRUKCJE
www.ZGORZELSKI.pl
• HALE • WIATY • MAGAZYNY
• KONSTRUKCJE SPAWANE
77 438 15 40 602 48 20 46
Zakład Ślusarski „ZGORZELSKI" Adam Zgorzelski
Biedrzychowice 148, 48-250 Głogówek

Elektro-Instal
Zwolski
INSTALACJE ELEKTRYCZNE
DARMOWA WYCENA
KONKURENCYJNE CENY
722 391 945
48-200 Prudnik, Rudziczka 270A elektro-instal-zwolski@outlook.com

SERWIS, NAPRAWA
ROLET ZEWNĘTRZNYCH
Dostawa i montaż
- stolarki okiennej,
- rolet zewnętrznych i wewnętrznych
- żaluzji i moskitier
HFL Andrzej Chruściel • tel. 506 074 810
e-mail: HFL_andrzej.chrusciel@wp.pl

STW
STACJA PALIW
PRUDNIK
UL. PRZEMYSŁOWA 3
Slovnaft
Partner
Oferujemy wysokiej jakości paliwa koncernu SLOVNAFT w atrakcyjnych cenach!
Zapraszamy do współpracy firmy!

Reklama w „Tygodniku" 77 436 28 77
reklama@tygodnikprudnicki.pl

USŁUGI BRUKARSKIE
SUPER-BRUK
KRZYSZTOF LOREK
• UKŁADANIE KOSTKI BRUKOWEJ I GRANITOWEJ
• PRZYŁĄCZA WODNOKANALIZACYJNE
• USŁUGI MINIKOPARKĄ
• MONTAŻ OGRODZEŃ
SUPER-BRUK@WP.PL
TEL. 783 176 622

Reklama w „Tygodniku Prudnickim"
77 436 28 77

eprasa.pl bc09549d39

















PSYCHOLOG SZKOLNY – wykształcenie wyższe, praca w Głogówku **MECHANIK SAMOCHODÓW CIĘŻAROWYCH** – doświadczenie w zawodzie, praca w Skrzypcu **ELEKTRYK** – praca na terenie Niemiec **POMOCNIK ELEKTRYKA** – praca na terenie Niemiec **NAUCZYCIEL WYCHOWANIA PRZEDSZKOLNEGO** – wykształcenie kierunkowe, praca w Głogówku **POMOCNIK BUDOWLANY** – mile widziane doświadczenie, praca na terenie woj. Opolskiego **TECHNIK ELEKTRYK**- wykształcenie średnie elektryczne, praca w Wierzchu **INŻYNIER ELEKTRYK**- wykształcenie wyższe, praca w Wierzchu **ELEKTROMECHANIK** – wykształcenie zawodowe, praca w Wierzchu **DYREKTOR PLACÓWKI OŚWIATOWO – WYCHOWAWCZEJ**- wykształcenie wyższe, praca w Prudniku **SPEDYTOR** – wykształcenie średnie, znajomość języków obcych, praca w Górecznie **SPECJALISTA DS. KADR I PŁAC**- wykształcenie średnie, doświadczenie w zawodzie, praca w Górecznie **KELNER/KA** – praca w Prudniku **KUCHARZ/KUCHARKA** – praca w Prudniku **POMOC KUCHENNA** – praca w Prudniku **PRZEDSTAWICIEL HANDLOWY** – wykształceni średnie, prawo jazdy kat. B, własny samochód, praca na terenie woj. Opolskiego, dolnośląskiego oraz śląskiego **SPAWACZ –** doświadczenie w zawodzie, praca w Prudniku **PRACOWNIK PRODUKCJI - ROZKRÓJ SZKŁA** – praca w Prudniku **BRUKARZ-POMOCNIK BRUKARZA** – chęci do pracy, praca na terenie powiatu prudnickiego

Stabilna praca w sercu Tyrolu!

Personel sprzątający

In Facility
FACILITY MANAGEMENT

Wymagania:
- umiejętność pracy w zespole
- dokładność i sumienność
- dobra organizacja pracy

Oferujemy:
- atrakcyjne wynagrodzenie 12,40 euro brutto/godz
- dodatkową 13. i 14. pensję, co daje plus 3500 euro brutto rocznie!
- organizacja i dofinansowanie
- noclegów, wjazdów i zjazdów
- zatrudnienie bez pośredników
- grafik dostosowany do potrzeb pracowników
- miejsca pracy w przepięknym Tyrolu, możliwość poznania kraju

Zakres obowiązków:
- sprzątanie biur, kuchni, łazienek, korytarzy, pomieszczeń socjalnych, pokoi pracowniczych
- odkurzanie i mycie podłóg, powierzchni mebli, stołów, blatów
- sprzątanie toalet, umywalek, kabin prysznicowych, dezynfekcja powierzchni
- opróżnianie koszy na śmieci
- czyszczenie szyb i okien

Złóż podanie już dziś i dołącz do naszego zespołu!
Aby aplikować, wyślij swoje CV na adres: office@in-facility.com
Tel. 77 466 83 97 lub 604 294 250

GAZELE BIZNESU 2020
21. EDYCJA RANKINGU NAJBARDZIEJ DYNAMICZNYCH MAŁYCH I ŚREDNICH FIRM
Puls Biznesu



eprasa.pl bc09549d39

OAZA
HOTEL RESTAURACJA
★ ★ ★
48-200 Prudnik
ul. Zwycięstwa 2
tel. 77 406 84 80
798 782 202
www.hotelprudnik.pl



Hotel Oaza oferuje:
• bazę noclegową do 50 miejsc,
• salę bankietową na 90 osób
oraz salę restauracyjną.
Organizujemy wesela, komunie, urodziny, stypy oraz konferencje.

NAUKA JAZDY
„PRAWKO" PAŚCIAK
Kat. A, A1, A2, AM
B, B+E, C, C+E, D
* Kwalifikacja wstępna
Szkolenia okresowe
608 399 194
www.prawko.edu.pl

Meble Stylowe Jaro
-Antyki-
www.klasyczne-meble.pl
ul. Kruczkowskiego 5 48-303 Nysa
668 117 978 | 602 408 697 | 77 433 00 51

KOWALSTWO ARTYSTYCZNE-ŚLUSARSTWO
bramy • ogrodzenia
balustrady • stal nierdzewna
usługi spawalnicze
ZATRUDNIMY PRACOWNIKA
DO PRODUKCJI OGRODZEŃ I BALUSTRAD
METALFLEX 48-250 Mionów 53b, tel. 665 379 024, www.metalflex.com.pl

GREENWOOD
PIELĘGNACJA I WYCINKA DRZEW





• wycinka i pielęgnacja drzew metodami alpinistycznymi
• zrąbkowanie gałęzi
• frezowanie (karczowanie) pni
• usługi wysokościowe i ogrodnicze
• 20 lat doświadczenia
Greenwood Andrzej Penar
501 607 880

FLYNET



najlepszy internet w regionie
FLYNET
Prudnik, ul. Prężyńska 17
77 55 20 800
internetprudnik
www.flynet.com.pl

AUTO MAJA
WYPOŻYCZALNIA SAMOCHODÓW
WARSZTAT SAMOCHODOWY
Mariusz Derlik
diagnostyka komputerowa • serwis klimatyzacji • blacharstwo, lakiernictwo • mechanika samochodowa • spawanie aluminium • holowanie
ZATRUDNIMY PRACOWNIKA!
Głogówek 504 570 113



DOM POGRZEBOWY
mgr inż. Grażyna Janus-Bartnik
tel. całodobowy
602 471 380



Prudnik ul. Dąbrowskiego 4 tel.77 436 23 71 | 77 436 20 13

Reklama w „Tygodniku"
77 436 28 77
reklama@tygodnikprudnicki.pl

REGENERACJA WYROBÓW Z PIERZA
pranie, czyszczenie
KRZYŻKOWICE 50
tel. 77 436 09 88
kom. 698 840 820, 608 769 437



FRESCO
coffee machines
Autoryzowany, lokalny dystrybutor expresów do kawy FRESCO - NYSA
Niezawodne automatyczne ekspresy do hoteli, restauracji oraz do każego biura
664 045 533
TERMOSY.COM.PL

Prudnik, ul. Prężyńska 26
tel. 77 402 20 44, 783 502 295
pn-pt 8:00-16:00
sob 8:00-13:00
NIECH BĘDZIE CIEPŁO
SKŁAD OPAŁU
• WĘGIEL I GATUNKU • WAGI ELEKTRONICZNE
• TRANSPORT GRATIS

Laurence MODA MĘSKA



GARNITURY to MY!
Głuchołazy, ul. Kościuszki 5

LACHOWICZ
Prudnik, ul. Kolejowa 59a
tel. 77 406 81 10
• INSTALACJE WOD-KAN
• NARZĘDZIA
• POMPY DO WODY BRUDNEJ I CZYSTEJ
• PIECE NA PELLET I EKOGROSZEK
• GRZEJNIKI

eprasa.pl bc09549d39

MEDYCYNA I ZDROWIE

NOWA LOKALIZACJA!
Sklep Medyczny FIZJO-MED
Prudnik, ul. Piastowska 32-34
697 383 768
sklep.fizjo-med@wp.pl
Czynne od poniedziałku do piątku od 8.30 do 16.00
Szanowni Klienci!
Sklep Medyczny Fizjo-Med mieszczący się w szpitalu PCM został przeniesiony na ul. Piastowską 32/34 (przy Placu Wolności - obok banku PKO, miejsce po sklepie Żabka)

Barbara Wężykowska-Więcek
psychiatra
Prudnik, ul. Staszica 4
rejestracja 696 020 254

GABINET CHIRURGII LASEROWEJ I KLASYCZNEJ, MEDYCYNA ESTETYCZNA
Sławomir Orkisz
SPECJALISTA CHIRURG
Usuwanie zmian skórnych, znamion, wrastających paznokci, przebarwień, zmarszczek, zmian posłonecznych, zmian naczyniowych i naczyniaków, esperal
NOWOŚĆ: OSOCZE BOGATOPŁYTKOWE - lifting twarzy
FIBRYNA w leczeniu schorzeń stawowych, łysienia i ran
Prudnik, ul. Kościuszki 15
rejestracja telefoniczna: 602 284 121

Najlepsza dieta w regionie!
KAROLINA WICHER-SIENKIEWICZ
Psychodietetyk
• profesjonalna analiza składu ciała
• indywidualnie opracowywany jadłospis (posiłki szybkie i smaczne)
• dietoterapia • opieka
• motywacja • wsparcie
609 994 509
Prudnik, Pl. Zamkowy 2 (inkubator), lok. nr 6 Karolina Wicher-Sienkiewicz Psychodietetyk

ALERGOLOG
specjalista chorób płuc
lek. med. Iwona ROBOTYCKA-LENCZUK
przyjmuje w Nysie, ul. Marcinkowskiego 2-4
rejestracja telefoniczna
77 448 00 33
606 928 653

Centrum Stomatologiczne w Prudniku
rok założenia 1999
NFZ Narodowy Fundusz Zdrowia
PORADNIE stomatologia zachowawcza • ortodoncja • protetyka
PRACOWNIA RTG zdj. punktowe • panoramiczne • tomografia 3D
USŁUGI stomatologia dzieci i młodzieży • leczenie kanałowe
• wypełnianie, odbudowa zębów • higienizacja jamy ustnej
• leczenie wad zgryzu • protezy zębowe, korony, mosty, licówki
Prudnik, ul. Kościuszki 15 | rejestracja 77 436 37 07 | RTG 77 406 46 32

SIEĆ REZYDENCJI DLA SENIORÓW
ZŁOTE BORKI
SIEĆ REZYDENCJI DLA SENIORÓW
48-267 Jarnołtówek 52
tel.: +48 535 560 404
+48 577 933 001
+48 577 933 550
e-mail: rezydencja@zloteborki.pl
www.zloteborki.pl
PAKIET BEZPŁATNEJ PROFESJONALNEJ REHABILITACJI
TROSKA, JAKOŚĆ, DOŚWIADCZENIE, INDYWIDUALNE PODEJŚCIE

KARDIOLOG
dr n. med.
Iwona Ossowska-Szymkowicz
Prywatny Gabinet Kardiologiczny
Głucholazy ul. Karłowicza 40
szpital MSW – AMBULATORIUM
ŚRODA PONIEDZIAŁEK
Echo serca
Testy wysiłkowe
Holter
EKG i RR
akredytacja indywidualna ECHO
REJESTRACJA 502 231 770

Jarosław Bugajski
Specjalistyczna Prywatna Praktyka Lekarska
specjalista chorób wewnętrznych
KARDIOLOG
Biała, ul. Opolska 18/1
Przyjmuje w czwartki – rejestracja 691 755 122
echo serca, holter EKG, holter ciśnieniowy, test wysiłkowy, USG brzucha i tarczycy,

OKULISTYKA, MEDYCYNA ESTETYCZNA
Bożena Orkisz
SPECJALISTA CHORÓB OCZU
Wizyty prywatne
plastyka powiek plazmą IQ, usuwanie guzków powiek.
Osocze bogatopłytkowe
lifting powiek i twarzy.
Prudnik, ul. Kościuszki 15
rejestracja telefoniczna: 77 436 02 01

Powierz swoje oczy tylko najlepszym!
Klinika okulistyczna Gemini w Ostravie zaprasza
Umawianie terminów zabiegów i transportu:
602 150 886
Gemini KLINIKA OKULISTYCZNA
ZAĆMA
■ Zaćma już od 100 zł.
■ Tylko u nas BANK soczewek. Za niewielką dopłatą masz wybór.
■ Nie musisz zgadzać się na najtańszą soczewkę w Polsce.
■ Wszystkie badania w dniu zabiegu - bez dodatkowych opłat.
■ Transport z domu do kliniki i z kliniki do domu.
■ Każdy otrzymuje gratis pakiet o wartości ponad 100 zł: okulary UV, krople itp.
■ Najlepsi specjaliści, najnowocześniejszy sprzęt okulistyczny.
■ Refundacja z NFZ wynosi 1800 zł.

PRYWATNE SPECJALISTYCZNE GABINETY STOMATOLOGICZNE
Prudnik, ul. Moniuszki 5/1
Prudnik, ul. Kościuszki 15 (Medicus, IV p.)
DANUTA JURCZAK-RASTELLI
SPECJALISTA CHIRURGII STOMATOLOGICZNEJ
LEKARZ STOMATOLOGII OGÓLNEJ
• chirurgia stomatologiczna, usuwanie zębów, resekcje, implanty
• protezy zębowe, mosty, korony, licówki • leczenie zachowawcze, stomatologia estetyczna
• higienizacja, skaling, piaskowanie
• zdjęcia rtg punktowe, pantomograficzne, TK zębów
STOMATOLOGIA CYFROWA
FIBRYNA W CHIRURGII STOMATOLOGICZNEJ
rejestracja 506 153 396 77 436 35 27

eprasa.pl bc09549d39

mgr Teresa KULISZEWSKA
Naturoterapia
KOMORA HIPERBARYCZNA TERAPIA WODOREM
korekcja kręgosłupa i stawów obwodowych
• likwidacja wad postawy • likwidacja przyczyn bólów pleców, kręgosłupa, kończyn, głowy, zatok
• masaże lecznicze, relaksacyjne, wzmacniające, limfatyczne, antycellulitowe, twarzy • detoksykacja (oczyszczanie organizmu) • przywrócenie równowagi emocjonalnej (depresja) • taping rehabilitacyjny
• świecowanie uszu • kursy Reiki I i II stopnia
• sprawdzanie ilości witamin i minerałów w organizmie
• indywidualne dopasowanie skutecznych metod terapii
Prudnik, ul. Kolejowa 27, tel. 608 282 552

PRACOWNIA OPTYCZNA
ANNA ORKISZ
Prudnik, Przychodnia MEDICUS II p przy Poradni Okulistycznej
578 976 386
czynne:
Poniedziałek - piątek 8:00-15:00
Wtorek 12:00-18:00

kor kam
Piotr Kornecki
48-231 Lubrza
ul. Szkolna 1a
tel. 77 437 53 18
kom. 507 180 475
www.korkam.pl

JAR-BUD
Ocieplanie
i inne prace elewacyjne
Malowanie budynków
na zewnątrz i wewnątrz
696 865 491

Janusz ROMANIUK
lekarz chorób wewnętrznych
porady internistyczne • EKG, USG • badania sportowo-lekarskie • badania kierowców
PRYWATNY GABINET LEKARSKI PRUDNIK, ul. Lwowska 16a
Godziny przyjęć: poniedziałki i piątki 16:00-18:00
Rejestracja: 605 207 520 | 77 436 16 00 | januszromaniuk@tlen.pl

KSERO WYDRUK CZARNO-BIAŁE / KOLOROWE A3 A4
Redakcja „Tygodnika Prudnickiego"
Prudnik, Kościuszki 13a (obok PKS)

PRZEDŁUŻANIE RZĘS METODĄ UV
Oficjalnie wprowadzam w Prudniku nowoczesną technologię przedłużania rzęs metodą UV – rozwiązanie, które wyznacza nowy standard w stylizacji rzęs.
To innowacyjna metoda, która łączy komfort noszenia, wyjątkową trwałość, precyzję wykonania oraz znacznie krótszy czas zabiegu.
W przeciwieństwie do standardowych uzupełnień, które często zajmują nawet 2–2,5 godziny, u mnie uzupełnienie rzęs metodą UV trwa około 50 minut. To idealne rozwiązanie dla kobiet, które chcą wyglądać pięknie, ale nie chcą tracić wielu godzin w ciągu dnia.
Metoda UV to propozycja dla kobiet, które cenią sobie:
– nowoczesne rozwiązania,
– większy komfort podczas zabiegu,
– trwałą i dopracowaną stylizację,
– oszczędność czasu,
– oraz szansę na stylizację nawet przy większej wrażliwości oczu.
Dla wielu klientek, które miały problem z tradycyjną metodą, UV może okazać się – bardziej komfortowym i lepiej tolerowanym rozwiązaniem.*
Przedłużanie rzęs metodą UV – już dostępne w Studio Vimadora.
* Każda reakcja organizmu jest indywidualna – przy skłonności do alergii zalecana jest ostrożność.
NOWOŚĆ W Prudniku
Rutuszowa 6-14, Prudnik
Umów swoją wizytę na vimadora.booksy.com/a/
Studio „Vimadora"
Tel. 884 382 288

Pracownia Protetyki Stomatologicznej
inż. tech. dent.
Aleksandra Strońska
WYKONAWSTWO LABORATORYJNE PROTEZ
NAPRAWY PROTEZ oraz inne usługi protetyczne
Tel. 574 445 102
INKUBATOR (parter - lok nr 4) Plac Zamkowy 2 Prudnik

OPTYKAn
Masz problem z widzeniem?
dla naszych Klientów
BEZPŁATNE BADANIE WZROKU
Prudnik, ul. Górna 2 (obok Metra)
77 436 04 00

GABINET MASAŻU ODNOWA
Jarosław Florkowski
Indywidualne podejście do każdego pacjenta
Terapia bólu kręgosłupa i mięśni
Poprawa mobilności i regeneracja
Zadbaj o swoje zdrowie – terapia dopasowana do Twoich potrzeb.
Prudnik, ul. Staszica 4 / gab. 3 730 905 425

JUST BEAUTY
SALON KOSMETYCZNY
Just Beauty
JUSTYNA JANIKOWSKA
Prudnik, ul. Prężyńska 17 | 1 Piętro
@JustBeauty_Prudnik
+48 668 441 337
manicure • pedicure • henna • laminacja • zabiegi na twarz
Nowość! Depilacja laserowa

Fortex tekstylia
Prudnik, ul. Prężyńska 17
czynne 9-17, sob. 9-13
www.fortex-prudnik.pl
FPUH Fortex
fortexprudnik
512 082 299 / 693 792 293
Nowa Kolekcja Tekstyliów do Twojego Domu!
Pościel premium – miękka, oddychająca i elegancka. Idealna na spokojny sen każdej nocy.
Ręczniki wysokiej jakości – chłonne, puszyste i trwałe. Komfort, który poczujesz od pierwszego użycia.
Obrusy i dekoracje stołu – dodaj wyjątkowego klimatu każdemu spotkaniu przy stole.

Dom Seniora SALUTARIS
Złoty Stok
ul. Spacerowa 5
605 100 638
Dom Seniora Salutaris
domseniorazlotystok.pl

MALUMANI
PROFESJONALNA STYLIZACJA PAZNOKCI
Prudnik, Rynek 12 | 732 950 165
@Malumani
@kaja_z_malumani

eprasa.pl bc09549d39







OGŁOSZENIE BURMISTRZA PRUDNIKA

o przeprowadzeniu konsultacji społecznych projektu miejscowego planu zagospodarowania przestrzennego części miasta Prudnika

Na podstawie art. 17 pkt 11 ustawy z dnia 27 marca 2003 r. o planowaniu i zagospodarowania przestrzennym (Dz. U. z 2024 r., poz. 1130 z późn. zm), zawiadamiam o rozpoczęciu konsultacji społecznych: **projektu miejscowego planu zagospodarowania przestrzennego części miasta Prudnika**

Konsultacje społeczne będą prowadzone w terminie od 25 marca 2026 r. do 22 kwietnia 2026 r. w formach:

1. zbieranie uwag do projektu miejscowego planu zagospodarowania przestrzennego
2. spotkanie otwarte z dyskusją publiczną nad przyjętymi w projekcie planu ustaleniami odbędzie się **dnia 13 kwietnia 2026 r. od godz. 15:15,** w sali nr 25 (parter) UM Prudnik
3. punkt konsultacyjny prowadzony będzie w dniu **20 kwietnia 2026 r.** o w sali nr 25 /parter/ UM Prudnik **w godz. od 15:30 do 16:30.**

Uwagi należy składać na piśmie do Burmistrza Prudnika z podaniem imienia i nazwiska lub nazwy jednostki organizacyjnej i adresu, oznaczenia nieruchomości, której uwaga dotyczy, w nieprzekraczalnym terminie **do dnia 22 kwietnia 2026 r.**
Uwagi należy składać na formularzu, którego wzór jest dostępny pod adresem https://tiny.pl/dwq6g
Jako wniesione na piśmie uznaje się również uwagi wniesione za pomocą środków komunikacji elektronicznej na adres: um@prudnik.pl; za pomocą platformy ePUAP./UMPRUDNIK/Skrytka ESP, adres skrzynki e-Doręczeń Urzędu Miejskiego w Prudniku: AE:PL-47912-55389-ACHFF-24.

Z projektem miejscowego planu zagospodarowania przestrzennego można zapoznać się na stronie Biuletynu Informacji Publicznej UM Prudnik pod adresem: https://tiny.pl/dq_j3vyn, oraz w siedzibie Urzędu Miejskiego w Prudniku pok. nr 24 i 25, ul. Kościuszki 3, 48-200 Prudnik, codziennie w godzinach pracy urzędu. Wszelkie informacje można również uzyskać pod numerem telefonu: 77 40 66 247 lub 77 40 66 251.

Zgodnie z art. 8a ustawy o planowaniu i zagospodarowaniu przestrzennym, w związku z przetwarzaniem przez Burmistrza Prudnika danych osobowych, uzyskanych w toku procedury sporządzania przedmiotowych planów, wszelkie dane osobowe zawarte w dokumentach procedury sporządzania planów, zostały pozyskane z zasobów administratora danych — Burmistrza Prudnika.

KLAUZULA INFORMACYJNA O PRZETWARZANIU DANYCH OSOBOWYCH
Informujemy, że administratorem Pani/Pana danych osobowych (ADO) jest Burmistrz Prudnika, ul. Kościuszki 3, 48-200 Prudnik.
Dane osobowe prowadzi Inspektor Danych Osobowych w Urzędzie Miejskim w Prudniku.
Dane osobowe są przez nas przetwarzane zgodnie z przepisami prawa ze szczególnym uwzględnieniem Rozporządzenia Parlamentu Europejskiego i Rady (UE) 2016/679 z dnia 27 kwietnia 2016 r. oraz przez czas określonych ww. przepisami. Ma Pani/Pan prawo do dostępu, sprzeciwu, usunięcia, złożenia skargi w zakresie przetwarzania własnych danych osobowych. Szczegółowe informacje dotyczące ochrony i przetwarzania przez nas Pani/Pana danych osobowych można znaleźć pod adresem https://bip.prudnik.pl/ochrona-danych-osobowych-w-urzedzie-miejskim-w-prudniku

Burmistrz Prudnika
Grzegorz Zawiślak



INFORMACJA

Burmistrz Prudnika informuje, że na tablicy ogłoszeń w Urzędzie Miejskim w Prudniku przy ul. Kościuszki 3 oraz na stronie Biuletynu Informacji Publicznej www.bip.prudnik.pl, dnia 19 marca 2026 r. został zamieszczony wykaz nieruchomości przeznaczonych do dzierżawy oraz dnia 25 marca 2026 r. zostały zamieszczone wykazy nieruchomości i lokalu, przeznaczonych do sprzedaży.





eprasa.pl bc09549d39

LUBRZA

Inspiracje na Wielkanoc

22 marca w Gminnym Ośrodku Kultury w Lubrzy można było podziwiać XIX Stół Wielkanocny. Jest to tradycja kulinarna gminy Lubrza oraz gmin partnerskich i ościennych.

Bożena TOKAR-MATKOWSKA

Wydarzenie odbyło się w sali tanecznej Gminnego Ośrodka Kultury w Lubrzy. Jestem pełna podziwu dla dobrowolnych, samorządnych i niezależnych społeczno-zawodowych organizacji kobiecych działających głównie na terenach wiejskich. Te panie są tak szczere, miłe, uśmiechnięte, zadbane i kolorowo ubrane oraz niezwykle pozytywnie nastawione do zwiedzających gości, że jest to wzruszające i motywujące nie tylko do kosztowania przygotowanych przez nie potraw, ale głównie do przygotowania własnych świąt.

Gdy zobaczyłam tam typowe stoły wielkanocne uginające się pod ciężarem różnorodnych jaj, wędlin, zup wielkanocnych, ciast, nalewek i przekąsek - oniemiałam. Cała sala pachniała różowymi szynkami, faszerowanymi jajkami, wędzonym boczkiem, pieczonym schabem, majerankiem i śliwką. Błyszczały się wędzone kiełbasy i mrugały z półmisków galaretki, serniki i deserki. Najważniejsze jednak były jajka, bo jajka symbolizują życie, które wiecznie się odradza i jest nieskończone. Jajka podawane tam były na różne sposoby, gotowane na twardo, w majonezie, sosie chrzanowym, tatarskim, faszerowane, zapiekane w klopsach i nie tylko. Można powiedzieć, że dla wszystkich zebranych, a gości było sporo, był to radosny posiłek bogaty w różnorodne potrawy z jaj i mięs, gdzie każda potrawa miała charakter symboliczny. Na zakończenie były słodkie ciasta, bogato zdobione mazurki, puszyste baby drożdżowe, co symbolizowało dobrobyt ale też kobiecy kunszt.

Widząc przepisy i smakując przykładowe dania o symbolicznym znaczeniu, mam wrażenie, że każdy zwiedzający to miejsce, myślał sobie, co przygotuje na swoje śniadanie wielkanocne. Bo po głowie biegały mi myśli; święta będą tuż tuż. Najpierw trzeba poświęcić w kościele koszyczek ze święconką. Zanim zasiądziemy do stołu, dzielimy się jajkiem. Życzymy sobie zdrowych i wesołych świąt. Śniadanie zaczynamy od święconki. Zawartość koszyczka jemy do ostatniego okruszka. Niczego ze święconki nie wyrzucamy. Zasiadając już na dobre do świątecznego stołu celebrujemy odrodzone życie oraz zakończenie postu. Oby udało mi się przygotować potrawy podobne i smaczne jak te, które z wielką przyjemnością degustowałam. Z wyrazami wielkiego szacunku dla wszystkich pań z Kół Gospodyń Wiejskich oraz pomysłodawców tego pięknego kolorowego i smacznego wydarzenia kulinarnego, życząc wszystkim radosnych i zdrowych świąt wielkanocnych kłaniam się nisko. ■



BOŻENA TOKAR-MATKOWSKA (4)

Stoły wielkanocne

INWESTYCJE

Wkrótce poznamy wykonawcę przebudowy hali „Obuwnika”

Aż 10 firm złożyło oferty w przetargu Gminy Prudnik na odbudowę hali sportowej „Obuwnik” przy ul. Łuczniczej w Prudniku. Obiekt zniszczony został podczas powodzi we wrześniu 2024 r.

Andrzej DEREŃ



JW PROJEKT JERZY WÓJCIK

Wizualizacja hali po modernizacji

Zadanie dofinansowane ze środków budżetu państwa realizowane będzie w systemie zaprojektuj i wybuduj. W kwocie przeznaczonej na inwestycję – 34,5 mln zł – zmieściło sześć firm. Wykonawca ma być wyłoniony do końca marca. 23 marca na gminnym BIP-ie nie było jeszcze tej informacji.

Hala ma być nie tylko odbudowana, ale i rozbudowana. Do istniejącego obiektu dodane zostaną dwie duże przybudówki od strony byłej oczyszczalni oraz od strony rzeki. Z kolei na terenie obecnego nieużytku za byłą oczyszczalną zaplanowano parking na m.in. 75 samochodów osobowych oraz cztery autobusy.

W hali mają powstać trybuny dla ok. 760 kibiców, wraz z możliwością montażu trybun mobilnych dla kolejnych ponad 510 osób. Trybuny stałe znajdą się na pierwszej kondygnacji wspomnianych przybudówek. Obok nowego zaplecza socjalno-sanitarnego ma powstać siłownia i sala fitness. Główna hala ma posiadać trzy wielofunkcyjne boiska z możliwością organizacji na nich trzech niezależnych od siebie imprez (rozdzielać je mają podnoszone zasłony).

Według deklaracji Ministerstwa Sportu prudnicka hala ma być jednym z głównych ośrodków szkolenia polskich łuczników. Ta dyscyplina od początku przypisana była obiektowi w Prudniku, stąd jego niecodzienna długość - budynek z halą ma długość aż 100 metrów. Obok znajduje się tor łuczniczy. ■

Ministerstwo Sprawiedliwości
NIEODPŁATNE USŁUGI -POMOC PRAWNA -PORADY OBYWATELSKIE -MEDIACJA
POWIAT PRUDNICKI

NIEODPŁATNA POMOC PRAWNA I MEDIACJA NA TERENIE POWIATU PRUDNICKIEGO
- SKORZYSTAJ WARTO!

W celu umówienia się na poradę:
- zadzwoń pod numer telefonu: 77 438 17 00, 77 438 17 09 lub
- zarejestruj się elektronicznie pod adresem: https://np.ms.gov.pl/zapisy

Informujemy, że od stycznia 2026 r. osoby uprawnione mogą skorzystać z nieodpłatnej pomocy prawnej osobiście w punkcie lub za pośrednictwem środków porozumiewania się na odległość.

Nieodpłatna pomoc prawna i mediacja świadczona przez adwokatów i radców prawnych

PRUDNIK
Starostwo Powiatowe w Prudniku, ul. Kościuszki 76, 48-200 Prudnik
poniedziałek: 12.00 - 16.00 wtorek: 11.00 - 15.00
środa - czwartek: 13.00 - 17.00 piątek: 11.00 - 15.00

Nieodpłatna pomoc prawna i mediacja świadczone przez Fundację TOGATUS PRO BONO

GŁOGÓWEK
Ośrodek Pomocy Społecznej
Aleja Lipowa 6B, 48-250 Głogówek
poniedziałek: 11.00 - 15.00
wtorek: 11.00 - 15.00
środa: 8.00 - 12.00 piątek: 8.00 - 12.00

BIAŁA
Centrum Społeczno - Kulturalne
II piętro (budynek dawnego kościoła ewangelickiego)
ul. Kościuszki 10, 48-210 Biała
czwartek: 9.00 - 13.00

KTO MOŻE SKORZYSTAĆ Z NIEODPŁATNEJ POMOCY PRAWNEJ, NIEODPŁATNEGO PORADNICTWA OBYWATELSKIEGO I MEDIACJI?
Każda osoba, która nie jest w stanie ponieść kosztów odpłatnej pomocy prawnej (w tym również osoba fizyczna prowadząca jednoosobową działalność gospodarczą niezatrudniająca innych osób w ciągu ostatniego roku), po złożeniu stosownych oświadczeń bezpośrednio przed udzieleniem pomocy. Osoby, które ze względu na niepełnosprawność ruchową nie są w stanie przybyć do punktu lub osoby doświadczające trudności w komunikowaniu się mogą otrzymać poradę przez telefon, Internet, poprzez zorganizowanie wizyty w miejscu zamieszkania albo w innym miejscu wyposażonym w sprzęt ułatwiający komunikację lub z dostępem do tłumacza języka migowego.

Lista jednostek nieodpłatnego poradnictwa znajduje się na stronie : powiatprudnicki.pl/3210/2425/nieodplatna-pomoc-prawna.html

OGŁOSZENIE

eprasa.pl bc09549d39



Weekend

GRZEGORZ WEIGT

INFORMATOR KULTURALNO-ROZRYWKOWY



W SKRÓCIE

WYDARZY SIĘ W EUROREGIONIE

25 marca (środa)

Spotkanie krajoznawcze w Centrum Kultury w Głuchołazach: „**Szerpowie Nadziei**”, z Andrzejem Gawrońskim. Mała Galeria CK w Głuchołazach, godz. 18.00.

Spotkanie autorskie z cyklu #PRETEKSTY. Gościem rozmowy będzie poeta **Edmund Borzemski**, z najnowszym tomikiem poetyckim „Garbus idzie”. Spotkanie poprowadzi dr Sylwia Gawłowska-Müller. Sala kameralna Prudnickiego Ośrodka Kultury, godz. 18.00.



Konkurs Kroszonkarski w Walcach. Konkurs skierowany jest do uczniów szkół podstawowych z terenu gminy Walce. Prace oceniane będą w trzech kategoriach wiekowych: klasy I–III, klasy IV–VI i klasy VII–VIII szkół podstawowych. Należy przynieść: jedną gotową kroszonkę, jedno pofarbowane jajko, ostre narzędzia do wydrapywania wzorów. Centrum Kultury i Czytelnictwa w Walcach, godz. 9.30, Zapisy tel.: 77 466 01 13.

27 marca (piątek)

V Regionalny konkurs zdobienia jaj wielkanocnych „Piękno tradycji”. Technika rytownicza i pisanie woskiem. Kategorie wiekowe (7-12 lat, 13-17 lat, dorośli). Nagrody pieniężne oraz bony. Gminne Centrum Kultury w Białej, godz. 9.30. Zapisy i informacje tel.: 77 438 70 26.

czytaj na str. 23

A KUKU! KULTURA NR 27

Aktorka i kawa z mlekiem

W środę, 18 marca w Prudnickim Ośrodku Kultury odbyło się kolejne spotkanie w cyklu edukacji kulturalnej dla najmłodszych: „A kuku! Kultura!”. Gościem spotkania była aktorka Karolina Hozer.

Grzegorz WEIGT



Karolina Hozer jest aktorką Teatru Miejskiego w Nysie, studiowała też na Wydziale Jazzu Państwowej Akademii Nauk Stosowanych w Nysie. Oprócz aktorstwa zajmuje się również twórczością muzyczną, współtworzy zespół muzyczny „Kawa z mlekiem” i uczy śpiewu oraz gry na fortepianie. Znana jest m.in. z roli Edith Piaf w spektaklu „Edith i Marlene”, występowała w farsie „Raya Conneya” oraz wciela się w rolę w przedstawieniu „Okno na parlament”.

Dzieci na dwóch spotkaniach z Karoliną Hozer miały dużo pracy, wiele zabawnych ćwiczeń, prób aktorskich, było dużo ruchu i śmiechu. Było m.in. tworzenie „posągów emocji”, gra w lustro, pantomimiczne wcielanie się w przedmioty i zwierzęta. Dzieci na koniec odpowiadały na pytania – zajęcia przyniosły wiele nowych, interesujących nazw, terminów. Ale też dzieci zadawały pytania swojemu gościowi. Pytały, np. jak radzić sobie ze strachem przed wyjściem na scenę. Karolina Hozer opowiadała jak można się zrelaksować, pozbyć tremy. Spytana o to jak została aktorką odpowiedziała: - Jak byłam w waszym wieku to bardzo lubiłam się przebierać i zawsze marzyłam o tym, żeby pracować w cyrku. Lubiłam skakać po różnych tapczanach, meblach. Bardzo lubiłam śpiewać i się wygłupiać. I tak się moje życie potoczyło, tak się dużo wygłupiałam i śpiewałam i skakałam, że robię to teraz zawodowo.

Aktorkę wspierała tradycyjnie Anna Szmyt-Boguniewicz - instruktor ds. edukacji kulturalnej POK, która gościa przedszkolaków zapowiedziała mówiąc: - Mam nadzieję, że wielu z was poczuje jak to jest być aktorem i występować na scenie. Dowiemy się, czego potrzebujemy, żeby być dobrym aktorem.

Tak też było, a radosny nastrój, wesołe usposobienie Karoliny Hozer sprawiały, że zawód aktora wydał się wyjątkowo przyjazny. ■



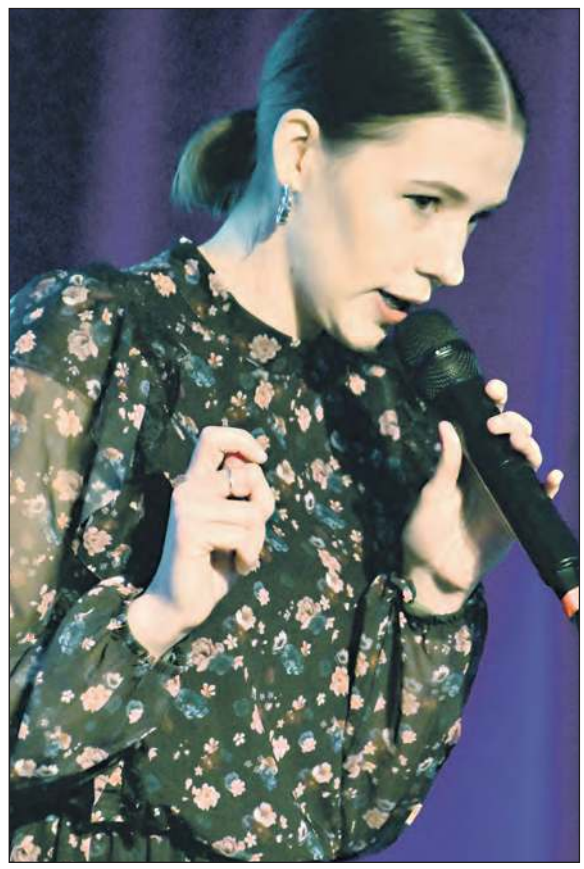

GRZEGORZ WEIGT (4)

Aktorka Karolina Hozer podczas spotkania z przedszkolakami w Prudnickim Ośrodku Kultury



RYS. AGATA WILCZEK

BARWY ROMSKIEGO ŚWIATA

Konkurs plastyczny

Prudnicki Ośrodek Kultury zaprasza do udziału w konkursie plastycznym „Barwy Romskiego Świata”, organizowanym w ramach XVIII Międzynarodowego Dnia Kultury i Tradycji Romskiej. To tradycyjny, coroczny konkurs, w którym chętnie uczestniczą dzieci i młodzież z prudnickich szkół, zdobywając wiele nagród.

Konkurs przeznaczony jest dla przedszkolaków i uczniów szkół podstawowych z terenu gminy Prudnik. Konkurs odbędzie się w trzech kategoriach wiekowych. Tematem wiodącym konkursu jest kultura romska. Termin i miejsce składania prac: 8 maja, biuro działu programowego Prudnickiego Ośrodka Kultury. Rozstrzygnięcie konkursu i rozdanie nagród nastąpi 15 maja (godz. 13.00) na scenie plenerowej w ogrodzie Prudnickiego Ośrodka Kultury. Szczegóły i regulamin na stronie www POK.

Nad dorganizacją konkursu w Prudnickim Ośrodku Kultury czuwa instruktor ds. kultury romskiej POK Lucyna Mirga. Partnerami XVIII Międzynarodowego Dnia Kultury i Tradycji Romskiej są: Ministerstwo Spraw Wewnętrznych i Administracji oraz Gmina Prudnik. ■

eprasa.pl bc09549d39

GALERIA NA PODDASZU W PRUDNICKIM OŚRODKU KULTURY

Elżbieta i Aleksander Kozera - Malarstwo

W piątek 20 marca w Galerii na Poddaszu w Prudnickim Ośrodku Kultury odbył się wernisaż wystawy „Elżbieta i Aleksander Kozera - Malarstwo".

Grzegorz WEIGT

Artystyczne małżeństwo zaprezentowało obrazy ukazujące różne oblicza Górnego Śląska. Z jednej strony brudnego, czarnego, z drugiej już zielonego, pełnego kolorów i sylwetek ludzkich. Realizm i abstrakcja obok siebie, wspaniele uzupełniające się światy. Piękna wystawa na rozpoczęcie wiosny.

Na wystawę i spotkanie z artystami zaprosiła dyrektor POK dr Sylwia Gawłowska-Müller: - Niezmiernie się cieszę, że kolejny raz w tym roku spotykamy się w naszej galerii, tym razem na wernisażu samym roku, w tym samym budynku, chodziliśmy do tej samej szkoły, tylko na dwóch różnych kierunkach, poznaliśmy się dopiero na akademii. Studiowaliśmy tam grafikę, co być może wywarło piętno, tutaj czytelne dla odbiorców. Studiowaliśmy grafikę, potem projektowanie graficzne, ale próbowaliśmy być malarzami przede wszystkim. W zasadzie skończyliśmy tę szkołę jako malarze.



Otwarcie wystawy w Galerii na Poddaszu w Prudnickim Ośrodku Kultury



Weronika Giemza



GRZEGORZ WEIGT (4)

Aleksander i Elżbieta Kozerowie

prac malarskich. Będą to niezwykle inspirujące dzieła malarskie dwójki artystów, którzy związani są w swoim życiu artystycznym ze Śląskiem, z Katowicami.

Kuratorem wystawy jest Agata Wilczek, która wprowadziła do wystawy przybyłych gości: - Prace Elżbiety i Aleksandra różnią się, chociaż łączy je wspólny temat, podejście do architektury tego regionu, do pejzażu. Wywodzą się mocno z tego tematu, jakim jest pejzaż, czuć tam też szkołę – Akademię Sztuk Pięknych w Katowicach. Trudno mówić o obrazach, one są bardzo mocne w wyrazie, ale każdy powinien je odebrać jakoś osobiście. Urzekła mnie taka fraza, którą przeczytałam, dotycząca prac pani Elżbiety: „Piękno nie zawinionej brzydoty". Zawiera się w tym jakaś czułość, tkliwość i stosunek człowieka do świata. Tym charakteryzuje się ta para artystów, takim stosunkiem bardzo tkliwym do otaczającego świata, który w wypadku Katowic i tego rejonu Śląska nie jest zbyt urokliwy. Tylko sercem patrząc można dopatrzeć się tego uroku niezamierzonej brzydoty..

Wystawa jest dostępna do 29 maja. Warto przyjść do Prudnickiego Ośrodka Kultury, to rzeczywiście bardzo mocna, żeby nie powiedzieć efektowna (bo to może źle zabrzmieć) wystawa. Wernisaż ma oczywiście swoje prawa, podczas tego spotkania można było porozmawiać z artystami. Aleksander Kozera mówił m.in.: - Urodziliśmy się w tym

Artysta opowiadał też o pracy przy witrażach w śląskich miejscowościach. O tworzeniu nowych i renowacji tych zabytkowych, które tutaj to „najbrudniejsze witraże na świecie". I to wrażenie również jest widoczne w pracach Aleksandra Kozery na wystawie w Prudniku.

Podczas wernisażu wystąpiła Weronika Giemza, wokalistka Młodzieżowego Studia Piosenki POK, prowadzonego przez Emilię Kawę, bardzo udanie wprowadzając w atmosferę wieczoru. ■



SYLWETKI

Elżbieta Kozera
Urodzona w 1976 roku; studia w krakowskiej ASP na Wydziale Grafiki w Katowicach zakończone w 2001 roku dyplomem w pracowni prof. Mariana Oslislo i prof. Jacka Rykały. W latach 2000 i 2001 była stypendystką Ministra Kultury i Dziedzictwa Narodowego. Brała udział w wielu wystawach indywidualnych i zbiorowych. Zajmuje się wraz z mężem malarstwem monumentalnym, witrażem – realizacje w 42 obiektach sakralnych.

Aleksander Kozera
Urodzony w 1976 roku; studia w krakowskiej ASP na Wydziale Grafiki w Katowicach zakończone w 2002 roku dyplomem z malarstwa w pracowni prof. Jacka Rykały. Pracuje w macierzystej uczelni ucząc malarstwa. Brał udział w wielu wystawach indywidualnych i zbiorowych. Zajmuje się wraz z żoną malarstwem monumentalnym i witrażem.
„Malujemy motywy dobrze nam znane z codziennej, wieloletniej obserwacji, a ich wybór wynika z afirmacji otaczającego nas świata. Dbamy o realizm przedstawień postaci ludzi, przyrody a równocześnie kontrastujemy ten sposób obrazowania ze współczesną plastyką." ■

W SKRÓCIE

ciąg dalszy ze str. 22

Wyplatanie wiklinowej tacki katalońskiej - warsztaty rękodzielnicze. Wiejski Dom Kultury w Olszynce, godz. 17.00. Koszt 100 zł. Liczba miejsc ograniczona, zapisy tel.: 608 185 862.

Spotkanie poetyckie z Janem Szczurkiem, literatem, społecznikiem, poetą pochodzącym ze Skrzypca, mieszkającym w Łączniku. Wiejski Dom Kultury w Skrzypcu, godz. 17.00.

Warsztaty pisankarskie w Lubrzy. Warsztaty metodą woskiem poprowadzi Joanna Cebula. Koszt zajęć 30 zł. Gminny Ośrodek Kultury w Lubrzy, godz. 17.00. Zapisy tel.: 608 185 862.

28 marca (sobota)

Ceremonia zamknięcia wystawy Christophe Bojarski, Jitka Weinerová, Radu Tesaro. Spotkanie z udziałem Ladislava Steiningera. Finisaż w Willi Flemmicha, godz. 16.00, wstęp wolny.

28-29 marca (sobota/niedziela)

NOCNA ZMIANA CZASU NA LETNI



29 marca (niedziela)

Promocja tradycji wielkanocnych na pograniczu polsko-czeskim. Oficjalne otwarcie o godz. 12.00, następnie: zespół Rochus i Rochusky ze Zlatych Hor (ludowa muzyka cymbałowa) i zespół Wiktoria Wojdyła i Tomasz Wojdyła z Głuchołaz (pieśni wielkopostne). Od godz. 9.00 kiermasz wielaknocny - stoiska z ozdobami świątecznymi, wyrobami użytkowymi i dekoracjami. Od godz. 12.00 degustacja regionalnych potraw wielkanocnych. Mały Rynek w Głuchołazach, godz. 9.00-14.00.

„Beeth. wystawa pracy dyplomowej" Aleksandry Kruk, inspirowanej tekstem Kingi Markowskiej. Oprawa muzyczna Paulina Storka. Dział muzealno-wystawienniczy Centrum Kultury w Głogówku. Baszta (ul. Słowackiego 1), godz. 18.00.

czytaj na str. 24

eprasa.pl bc09549d39

W SKRÓCIE

ciąg dalszy ze str. 23

49. Jarmark Wielkanocny w Muzeum Wsi Opolskiej. Prezentacje dawnych rzemiosł i rękodzieła ludowego, pokazy w zabytkowej kuźni, warsztaty tematyczne oraz gry i zabawy inspirowane dawnymi zwyczajami świątecznymi, rozbudowana oferta handlowa, koncerty oraz nabożeństwo wielkopostne. W trakcie nastąpi rozstrzygnięcie jubileuszowej edycji Wojewódzkiego Konkursu Plastyki Obrzędowej „Opolskie Kroszonki i Pisanki" wraz z otwarciem wystawy pokonkursowej. Godz. 10.00- 17.00. Bilety 30 i 15 (ulgowy) zł. ■

1 kwietnia (środa)
PRIMA APRILIS

5 kwietnia (niedziela)

UROCZYSTOŚĆ ZMARTWYCHWSTANIA PAŃSKIEGO



MIEJSKA I GMINNA BIBLIOTEKA PUBLICZNA W PRUDNIKU

Ukeireru Iwaszkiewicza

„Ukeireru", czyli niełatwa akceptacja bolesnej rzeczywistości, kategoria obecna w japońskiej filozofii i estetyce, widoczna jest według badaczy również w twórczości Jarosława Iwaszkiewicza. Stąd pomysł zorganizowania tej wystawy.

Biblioteka Publiczna w Prudniku zaprasza na wystawę przybliżającą twórczość Jarosława Iwaszkiewicza (1894-1980) znakomitego prozaika, poety, dramaturga, tłumacza i eseisty; czterokrotnie nominowanego do Nagrody Nobla w dziedzinie literatury. Urodzony na rosyjskiej Ukrainie, do Warszawy przybył w październiku 1918 roku. Otrzymał wiele orderów, odznaczeń i nagród. Jedną z nich była Leninowska Nagroda Pokoju z 1970 roku. Sam pisarz szczególnie cenił przyznaną mu w roku 1979 włoską nagrodę Premio Mondello. W Stawisku działa powstałe w latach 80. Muzeum im. Anny i Jarosława Iwaszkiewiczów.

„Iwaszkiewicz po japońsku" i Kraj Kwitnącej Wiśni. Związek nieoczekiwany, nieoczywisty, być może nieuświadamiany przez samego twórcę i nieograniczający się tylko do kilku juweniliów stylizowanych na japońskie „tanki" (cykl wierszy Uty z debiutanckich Oktostychów z roku 1919). Z powodzeniem możemy czytać Iwaszkiewicza, sięgając po kategorie japońskiej filozofii i estetyki. W jego twórczości odnajdziemy liczne ślady tego, co Japończycy określają jako „ukeireru", czyli niełatwej akceptacji bolesnej rzeczywistości, przeszłości i teraźniejszości oraz nieubłaganego upływu czasu, ulotności, zmienności i nietrwałości bytu, aż do śmierci jako nieodwracalnej straty i rozpaczy przez nią spowodowanej. „Ukeireru" może z czasem przemienić się w „nagomi" – równowagę, poczucie harmonii, spokój serca, wreszcie w pogodę ducha. Jak twierdzi japońska pisarka, Kaki Okumura, „ucząc się akceptacji faktycznego stanu rzeczy i dostrzegając, że są sprawy, na które nie mamy wpływu, możemy sobie zapewnić więcej spokoju w teraźniejszości".

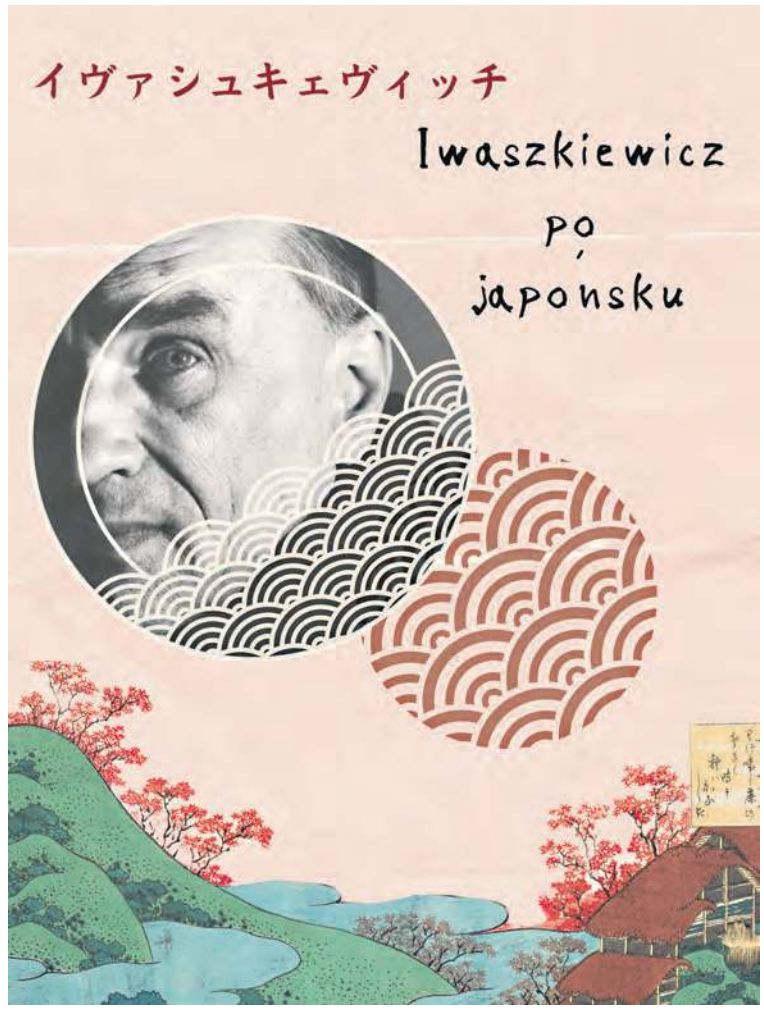

Plakat zapowiadający wystawę „Iwaszkiewicz po japońsku"

Boleśnie doświadczany przez los oraz Wielką Historię Iwaszkiewicz pisał m.in. w opowiadaniu Sérénité (pogoda ducha; łac.„serenitas" oznacza ostateczne pogodzenie się z losem). Jak mawiał sam Iwaszkiewicz: „Kiedy jest się szczęśliwym, nigdy nie wie się o tym". Jego dzieła są w dużym stopniu ważną lekcją afirmacji życia, takiego, jakim ono jest, w całej jego niedoskonałości. Pogoda ducha oznacza ostateczne pogodzenie się z losem. Znawca kultury japońskiej Scott Hass przekonuje: „W Japonii szczęście nie jest nawet celem ani indywidualnym doświadczeniem. Celem jest tam akceptacja". Jak tłumaczy biograf pisarza, Radosław Romaniuk: „Z utraty, która jest wpisana w każde uczucie wynika umiejętność doceniania każdej chwili i konstatacja: dobrze, że było".

Wystawa pod tytułem „Iwaszkiewicz po japońsku" została wypożyczona w ramach współpracy z Wojewódzką Biblioteką Publiczną w Opolu. Autorkami ekspozycji są Aleksandra Okulus, Beata Stępniak. 12 plamsz w rozmiarze 70x100 cm. Wystawa jest prezentowana w holu prudnickiej biblioteki od 16 marca do 18 kwietnia. ■

ROZRYWKI UMYSŁOWE

Wytęż umysł

Sudoku - rozwiązanie tej łamigłówki matematycznej rodem z Japonii polega na wypełnieniu diagramu o wielkości 9x9 kratek, podzielonego na 9 części w taki sposób, aby w każdym wierszu, każdej kolumnie i każdym z 9 elementów znalazły się – bez powtórzenia – wszystkie cyfry od 1 do 9. Rozwiązywanie sudoku nie wymaga bycia orłem z matematyki, wystarczy odrobina cierpliwości i umiejętności logicznego myślenia, aby po kolei zapełniać kratki cyframi. Zabawa ta ma jedno prawidłowe rozwiązanie! ■

				8		2		
2			1		3		4	6
	4		9		5	1	8	
	8					6	3	
9			4		8			5
	1	4					2	
	2	3	7		6		5	
8	7		5		1		6	2
		1		3			7	

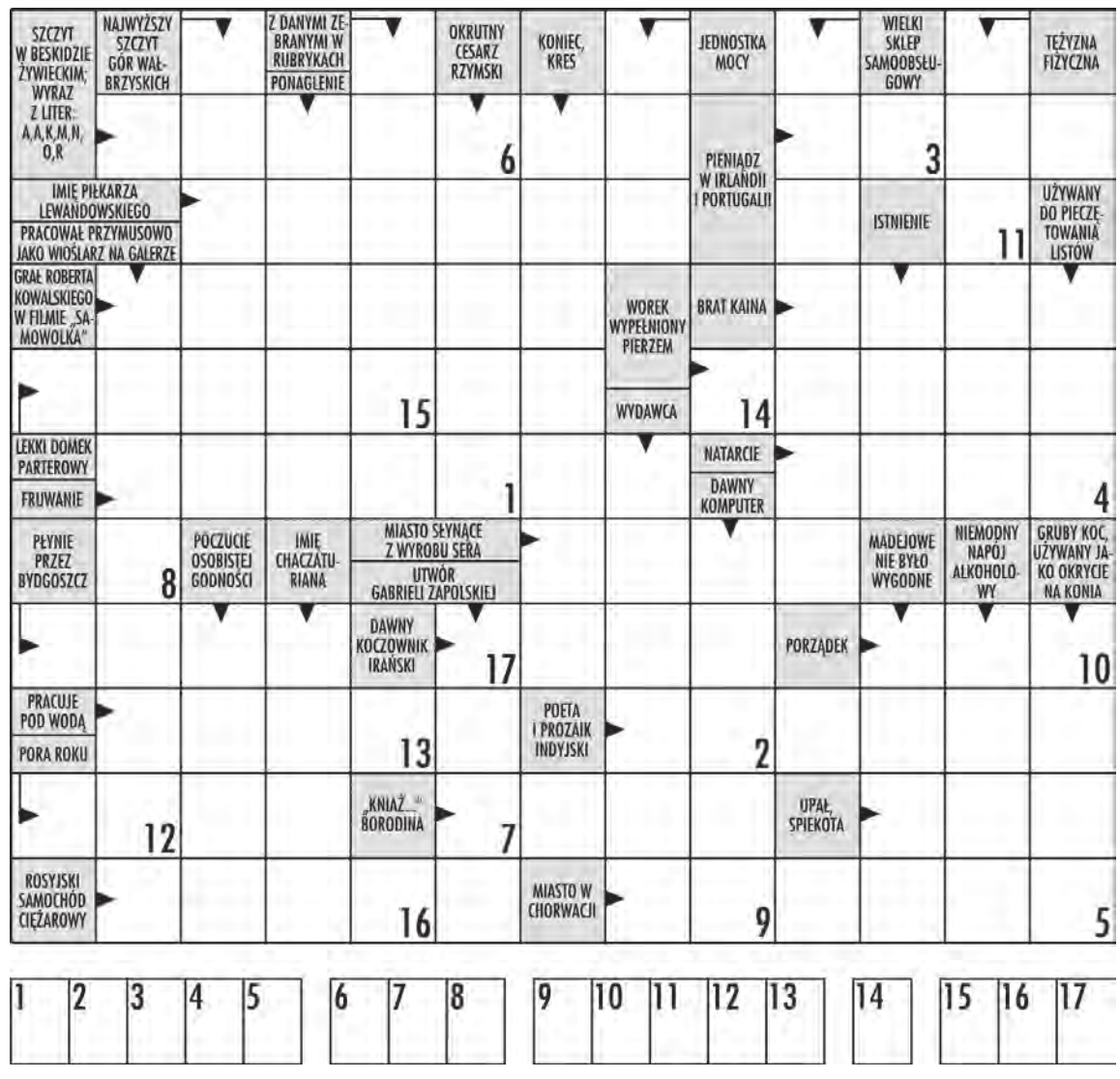

W krzyżówce panoramicznej litery z ponumerowanych pól utworzą ostateczne rozwiązanie – przysłowie.

eprasa.pl bc09549d39



Sport

SPORTOWY TYDZIEŃ NA ZIEMI PRUDNICKIEJ sport@tygodnikprudnicki.pl

2. LIGA KOSZYKARZY - 30. KOLEJKA



Pogoń Prudnik
Śląsk II Wrocław

28 marca (sobota), godz. 18.00, hala „Sójka"

PIŁKA NOŻNA – KLASA OKRĘGOWA

Powiało optymizmem

Pogoń odniosła cenne zwycięstwo z trzecim zespołem w tabeli mającym nadzieję nawet na grę w barażach o awans do 4. ligi opolskiej. Piękne przebudowany stadion, idealnie przygotowana płyta boiska, oprawa meczowa, zainteresowanie inauguracją rundy wiosennej dostrzeżone i docenione zostało również przez zespół gości.

Mieczysław MATCZAK

Z magania piłkarzy poprzedziła uroczysta inauguracja rundy rewanżowej z udziałem starosty Radosława Roszkowskiego, burmistrza Grzegorza Zawiślaka i radnego Jarosława Szóstki, którzy wraz z piłkarzami pojawili się na boisku i wspólnie, z licznie zebranymi kibicami, wysłuchali państwowego hymnu. Taka oprawa meczowa robiła wrażenie na naszym zespole i zapowiadała ambitną i sportową walkę o mistrzowskie punkty. Tak też się stało i kibice dawno już nie obserwowali, szczególnie w drugiej odsłonie, tak dobrej gry Pogoni.


MKS POGOŃ PRUDNIK

W historycznym meczu na zmoderizowanym stadionie przy K7 prudniczanie zwyciężyli znacznie wyżej notowanego rywala

Początek meczu w wykonaniu naszego zespołu był jednak najgorszy, jakiego można się było spodziewać. Już po pierwszej akcji w 2. min i błędzie obrony Pogoni goście otworzyli wynik (0:1). Przez następne minuty przyjezdni sprawiali lepsze wrażenie, umiejętnie przeprowadzali piłkę na połowę gospodarzy, długo utrzymywali się przy futbolówce i bardzo pewnie rozbijali nerwowo organizowane kontrataki prudniczan. Pogoń robiła wrażenie zespołu zagubionego i zalęknionego, bo widmo porażki stawiało zespół w niezwykle trudnej sytuacji. Miejscowi za wolno przeprowadzali akcje ofensywne, popełniali błędy nawet daleko od pola bramkowego rywali. Szczęście uśmiechnęło się do prudniczan w 21. min, kiedy to po silnym dośrodkowaniu Serdiukova obrońca gości skierował piłkę do własnej bramki i było 1:1. Była to jedyna groźna sytuacja naszego zespołu, bo więcej strzałów w światło bramki przyjezdnych kibice już nie oglądali. W 35. i 44. min groźnie natomiast było pod bramką Broniewskiego. Najpierw po uderzeniu z 16 metrów piłka minęła słupek, a przy drugiej bramkowej okazji świetną obroną popisał się nasz bramkarz i korzyścią dla gości był tylko rzut rożny.

18. KOLEJKA

Pogoń Prudnik	**2**
LKS Ujazd	1
(1:1)	

POGOŃ: Broniewski (46. Stadnik), Chrzanowski, Pietruszka, Pawłowski, Jackowski, Szala, Mykita (66. Marzotko), Łukaszewski (82. Hakman), Serdiukov (88. Piekarczyk), Reiwer, Bawoł. Trener: Marek Gandziarowski. Kierownik drużyny: Arkadiusz Nowacki.

Do gry w drugiej odsłonie wyszła ta sama, ale nie taka sama Pogoń. Trener Gandziarowski trafnie zmienił przygotowaną przed meczem taktykę i gospodarze do gry przystąpili z myślą o wywalczeniu kompletu punktów. Bardzo dobrze grający zespół gości był zaskoczony postawą naszych piłkarzy i nie był już tak groźny jak przed przerwą. Pogoń rozgrywała szybciej i dokładniej akcje ofensywne, walczyła zdecydowanie już na połowie przeciwnika i wyraźnie poprawiła grę w obronie. W 51. min po ładnej akcji Reiwer próbował przelobować bramkarza, ale piłka minimalnie minęła poprzeczkę. W 56. min świetną obroną popisał się Stadnik, broniąc piłkę po uderzeniu głową napastnika gości z 7 metrów. W 59. min popisową akcję, po podaniu Chrzanowskiego, przeprowadził Marzotko i kapitalnym uderzeniem z kąta pod poprzeczkę wyprowadził Pogoń na prowadzenie 2:1. W 61. min prudniczanie byli bliscy podwyższenia wyniku, ale po strzale Jackowskiego z 16 metrów kapitalną obroną bramkarz gości wybił piłkę na rzut rożny. Pięć minut później tylko dzięki Pawłowskiemu, który zablokował piłkę po silnym uderzeniu goście nie doprowadzili do remisu. Nasz piłkarz długo leżał na płycie boiska, ale na szczęście kontynuował grę. W 68. min dobrą obroną Stadnik wybił piłkę na rzut rożny. W rewanżu minutę później po akcji i dośrodkowaniu Serdiukowa Bawołowi zabrakło kilkunastu centymetrów, aby z linii pola bramkowego skierować głową piłkę do siatki. W 70. min omal nie padła wyrównująca bramka dla gości, kiedy to piłka, po rykoszecie nie zmyliła dobrze reagującego Stadnika. W 73. min po silnym uderzeniu Pawłowskiego z 25 metrów piłka minęła poprzeczkę. W 85. min Pogoń przeprowadziła piękną akcję ofensywną i tylko szkoda, że po podaniu Reiwera Serdiukov z kilku metrów posłał futbolówkę nad poprzeczką.

Oba zespoły stworzyły bardzo dobre widowisko na świetnie przygotowanej płycie boiska. Pogoń do gry przystąpiła bez dwóch piłkarzy podstawowej jedenastki - Mandali i Sadleja, natomiast debiutował w ostatnich minutach 15-letni Oskar Piekarczyk, syn byłego piłkarza Pogoni Grzegorza, obecnie Sudetów Moszczanka. ■

PIŁKA NOŻNA – 4. LIGA

Demony jesieni powróciły

Po raz piąty w tym sezonie podopieczni Tomasza Hejduka przegrywają spotkanie tracąc decydującą bramkę w ostatnich minutach

Dragomir RUDY

Pojedynku w Większycach rozgrywanego wyjątkowo w niedzielę nie będą dobrze wspominać piłkarze Fortuny, którzy w drugiej połowie przypominali wręcz „śpiących rycerzy", pozwalając rywalom dosłownie na wszystko. Mecz od pierwszych minut toczony był w szybkim tempie. W 6. min po strzale Karwowskiego z narożnika pola karnego golkiper gospodarzy wybił piłkę na aut. Dwie minuty później Charęza odbił groźne dośrodkowanie Borowca, które zmierzało tuż pod poprzeczkę. W 10. min bramkarz Fortuny wybił piłkę po uderzeniu z rzutu wolnego zawodnika z Większyc. W 15. min Łyszczarczyk zza linii pola karnego przeniósł futbolówkę ponad bramką. W 18. min Charęza piąstkował piłkę przed siebie po głębokim dośrodkowaniu Tkaczyka. Minutę później Krysiak uderzył z rzutu wolnego nad poprzeczką bramki Charęzy. W 24. min strzał z dystansu Kamila Szampery przeszedł tuż obok prawego słupka. W 31. min uderzenie Tkaczyka z prawej strony nieznacznie minęło bramkę gości. W kolejnej akcji Olszewski obronił bezpośredni strzał Chojnowskiego z 15 metrów. W 36. min Koc z rzutu karnego pewnym uderzeniem pod poprzeczkę pokonał Olszewskiego (0:1). Do końca pierwszej połowy więcej na boisku oglądaliśmy przepychanek i niecelnych podań niż składnych akcji. Wynik do przerwy był zadowalający dla gości, którzy z przebiegu gry nie zasługiwali na prowadzenie.

W 52 min. Kaciuba po szybkiej akcji uderzył tuż obok bramki strzeżonej przez Charęzę. W 57. min Olszewski wybił groźne dośrodkowanie Karwowskiego. W tej samej minucie po indywidualnej akcji i wymanewrowaniu dwóch defensorów z Głogówka Tkaczyk bezpośrednim uderzeniem z bliskiej odległości pod poprzeczkę doprowadził do wyrównania (1:1). Chwilę później Charęza fantastycznie wybił strzał Borowca oddany z kilku metrów. W 70. min golkiper Fortuny obronił uderzenie Kaciuby. W 88. min Łyszczarszyk przeniósł piłkę wysoko nad bramką golkipera z Większyc. W 90. min Charęza obronił nogami strzał z bliskiej odległości Kapicy. W drugiej minucie doliczonego czasu dośrodkowana piłka trafiła na głowę Pedchenki, który posłał ją pod poprzeczkę (2:1). W ostatniej minucie spotkania Nowak po dośrodkowaniu z rzutu rożnego uderzył futbolówkę z kilku metrów tuż nad poprzeczką.

15. KOLEJKA

Porawie Większyce	**2**
Fortuna Głogówek	1
(0:1)	

FORTUNA: Charęza, Karwowski, Stolarewski (61.Nowak), Dziony (76.Niespodziński), Łyszczarczyk, Filip Szampera (80. Rudziński), Lachowicz (61.Tandereszczak), Grądowski, Kamil Szampera, Chojnowski, Koc (88. Drescher). Trener: Tomasz Hejduk.

Ostatecznie Fortuna przegrała, rozgrywając katastrofalnie słabe zawody. Bezsprzecznie w każdym elemencie kunsztu piłkarskiego była gorsza od rywala z Większyc, który zasłużenie zdobył komplet punktów. Warto nadmienić, że głogówczanie w przebiegu całego spotkania, nie licząc karnego, oddali tylko jeden celny strzał na bramkę Porawia. Przed kolejnym spotkaniem, które zostanie rozegrane w najbliższą sobotę w Głogówku z przedostatnim OKS-em Olesno trener Hejduk ma niewątpliwie dylemat jak poukładać grę, by pokonać bardzo słaby w tym sezonie zespół z północy województwa. ■

eprasa.pl bc09549d39

4. LIGA

15. KOLEJKA: Odra II - Stal 1:3, Małapanew - GKS 3:1, Olesno - Start 2:3, Domaszkowice - Walce 3:0, Śląsk - Piast 3:0, Polonia - Ruch 0:4, Porawie - Fortuna 2:1.

1. Stal Brzeg (s)	16	39	51:9
2. Ruch Zdzieszowice	15	38	56:10
3. Małapanew Ozimek	15	33	36:18
4. LZS Domaszkowice (b)	16	31	34:16
5. Start Namysłów (b)	15	26	33:21
6. Odra II Opole	15	25	34:23
7. LZS Walce	**15**	**20**	**26:28**
8. Śląsk Łubniany	15	17	24:38
9. Polonia Karłowice	15	17	20:44
10. GKS Starościn	15	14	26:34
11. Fortuna Głogówek	**15**	**14**	**19:28**
12. Porawie Większyce	15	13	16:36
13. OKS Olesno (b)	15	13	19:48
14. Piast Strzelce Op.	15	4	9:50

KLASA OKRĘGOWA, GR. 2

18. KOLEJKA: Polonia P. - Twardawa 3:4, Pogoń - Ujazd 2:1, Orzeł - Unia 6:2, Chemik - Czarni 3:1, Victoria Ż. - Raszowa 2:2, Gogolin - Goświnowice 2:0, Victoria Ł. - GKS 2:0, Starowice II - Polonia G. 1:2.

1. MKS Gogolin	18	45	52:16
2. LZS II Starowice	18	36	47:28
3. Orzeł Branice	18	32	44:27
4. LKS Ujazd	18	31	33:21
5. Victoria Żyrowa	18	30	31:22
6. LKS Goświnowice (b)	18	29	41:41
7. Chemik K.-Koźle	18	29	34:35
8. Polonia Głubczyce (s)	18	29	42:28
9. GKS Głuchołazy	18	25	31:37
10. KS Twardawa	**17**	**21**	**26:31**
11. LZS Raszowa (b)	18	20	27:43
12. Czarni Otmuchów	18	20	35:48
13. Pogoń Prudnik	**17**	**19**	**25:31**
14. Unia Krapkowice (b)	18	17	30:46
15. Polonia Prószków	18	13	26:43
16. Victoria Łany (b)	18	11	22:49

3. LIGA KOBIET

12. KOLEJKA: Goczałkowice Zdrój - Mitech 2:4, Kostrzyn - Przylep 0:3, Moto-Jelcz - Polonia 5:2, Górnik - Zagłębie 4:8, Ślęza II - Rolnik Biedrzychowice-Głogówek 7:0, GKS - Unia 2:2.

1. Ślęza II Wrocław	12	34	54:9
2. Zagłębie Lubin	12	28	69:16
3. Moto-Jelcz Oława	12	25	62:18
4. Polonia Tychy	12	24	29:19
5. MUKS Kostrzyn	12	21	39:44
6. GKS Tychy	12	20	34:23
7. Mitech Żywiec	12	19	39:25
8. Przylep Zielona G.	12	15	30:57
9. KS Goczałkowice Zdrój	12	9	15:32
10. Górnik Zabrze	12	9	19:70
11. Unia Opole	12	5	14:40
12. Rolnik B.-G.	**12**	**3**	**7:58**

KLASA B, GR. 6

13. KOLEJKA: Inter - Obrowiec 0:1, Strzeleczki - Nowy Dwór 4:1, Kosmos – Stradunia 1:5, Łowkowice - Unia II 0:0, Górażdże - Racławiczki II 0:7.

1. LZS Stradunia (s)	12	30	38:13
2. MKS II Gogolin	11	27	77:18
3. LZS II Racławiczki (s)	12	22	39:20
4. LZS Obrowiec (s)	11	22	33:17
5. LKS Strzeleczki	12	21	28:26
6. LZS Łowkowice	12	20	31:24
7. Unia II Krapkowice (b)	12	14	27:33
8. LZS Nowy Dwór	12	13	27:40
9. Inter Mechnica	12	10	27:41
10. Kosmos Dobra	12	5	11:58
11. KS Górażdże	12	4	19:67

KLASA A, GR. 4

15. KOLEJKA: Ścinawa N.-Korfantów - Racława 3:4, Polonia - Metalowiec 6:3, Fortuna II - Racławiczki 0:2, Wawelno - Sudety 5:1, Sokół - Unia 1:3, Orzeł II - Otmęt 1:0, Odra - Żywocice 1:3.

1. LZS Racławiczki (s)	**15**	**43**	**71:4**
2. Orzeł II Ślinice	15	38	49:16
3. Unia Tułowice	15	27	55:29
4. Metal Łambinowice	15	26	45:42
5. Fortuna II Głogówek	**15**	**25**	**25:22**
6. Sokół Niemodlin (s)	15	21	28:25
7. LZS Żywocice	15	20	40:34
8. LZS Wawelno (b)	15	20	31:38
9. LZS ŚN.-Korfantów	**15**	**19**	**22:40**
10. Racława Racławice Śl.	**15**	**18**	**29:42**
11. Odra Kąty Op. (b)	15	12	28:46
12. Otmęt Krapkowice (s)	15	10	18:35
13. Sudety Moszczanka	**15**	**9**	**28:69**
14. Polonia Biała	**15**	**8**	**16:43**

KLASA B, GR. 10

11. KOLEJKA: Biała Nyska - Czarni 3:5, Niwnica - Siestrzechowice 4:0, Mańkowice - Gryżów 1:1, Przechód - Jasienica D. 0:4.

1. LKS Biała Nyska (b)	10	22	58:21
2. LZS Gryżów	10	22	32:11
3. LZS Jasienica D. (s)	10	22	36:24
4. Czarni Korfantów	9	19	42:15
5. LZS Mańkowice (b)	10	16	28:24
6. LZS Niwnica	10	15	34:24
7. LZS Przechód	10	6	17:45
8. LZS Siestrzechowice	10	6	27:50
9. LZS Włodary	9	0	5:65

KLASA B, GR. 11

13. KOLEJKA: Lubrza - Biała 0:3, Pogoń II - Ligota B.-Radostynia 2:4, Rzepcze - Rudziczka 3:0, Zawada - Kolnowice 5:0, Dytmarów - Łąka Prudnicka 2:2, Fortuna - Kujawy 2:0.

1. LZS Rzepcze	13	34	57:9
2. LZS Łąka Prudnicka	13	28	35:27
3. AP Biała (b)	13	27	39:21
4. Fortuna Łącznik	13	24	28:17
5. LZS Dytmarów (s)	13	23	45:18
6. LZS Ligota B.-Radostynia	13	22	37:29
7. LZS Lubrza	13	18	45:28
8. LZS Zawada	13	13	22:31
9. Pogoń II Prudnik (b)	13	11	23:34
10. LZS Kujawy	13	10	17:41
11. LZS Rudziczka	13	8	24:46
12. LZS Kolnowice	13	0	11:82

KLASA B, GR. 12

11. KOLEJKA: Odra - Łężce 8:0, Gierałtowice - Victoria II 1:2, Zawisza - Ruch 4:2, Partyzant - Polonia 2:3, Victoria - Odrzanka II 1:0.

1. Victoria Cisek	11	26	36:14
2. Zawisza St. Kuźnia	11	23	31:17
3. Polonia Gościęcin	11	23	30:16
4. Partyzant Kazimierz	11	21	36:26
5. Odra Koźle	11	19	30:20
6. LZS Gierałtowice	11	17	35:24
7. Ruch Steblów	11	8	20:34
8. Victoria II Łany (b)	11	8	19:36
9. Odrzanka II Dziergowice	11	5	15:34
10. LZS Łężce	11	5	11:42



2. LIGA KOSZYKARZY, GR. D

29. KOLEJKA: Gimbasket - Sudety 53:85, Kangoo - Turów 76:100, Śląsk II - Twierdza 83:82, WKK II - Pogoń 69:106 (17:27, 8:29, 26:33, 18:17; Jakubiak 2, Sanny 10, Kowalczyk 17, Mordzak 9, Stalicki 3, Rychlik 7, P. Garwol 28, M. Garwol 10, Krzemiński 4, Nowicki 16, Zychowicz), Maximus - Wiara Lecha 101:65, Team-Plast - Kosz 77:86, Basket II - Smyk 77:58 (33:10, 17:12, 19:17, 8:19; Miklaszewski 3, Jabłoński, Pyra, Kłuś 11 Krawiec 8, Kociuga 8, Nosol 4, Sieradzki 6, Mindowicz 4, Martynenko 14, Pęk), SKM – Pyra 81:94. ZALEGŁE: Basket II - Śląsk II 82:50, Pyra - Gimbasket 98:59, WKK II - SKM 92:93, Wiara Lecha - Basket II 67:89.

1. Turów Zgorzelec	29	57	+1131
2. Kosz Pleszew	28	50	+282
3. Maximus Kąty Wroc.	29	50	+310
4. Pogoń Prudnik	28	50	+441
5. Kangoo Gorzów Wlkp.	29	46	+65
6. Twierdza Kłodzko	29	45	-54
7. WKK II Wrocław	28	44	+77
8. Team-Plast Oleśnica	28	44	+127
9. Basket II Poznań	28	42	+112
10. Pyra Poznań	29	42	0
11. Sudety Jelenia G.	29	39	-253
12. Śląsk II Wrocław	29	39	-157
13. Smyk Prudnik	29	38	-216
14. SKM Zielona G.	28	37	-190
15. Wiara Lecha Poznań	29	35	-361
16. Gimbasket Wrocław	29	29	-1314

KOSZYKÓWKA – 2. LIGA

Wiadomo, co ze Smykiem

Ku końcowi zbliża się debiutancki sezon prudnickiego Smyka w 2. lidze koszykarzy



GRZEGORZ SZCZYBŁO PHOTOGRAPHY

Ekipa trenera Tomasz Włodoskiego i Bartosza Trytka zapewniła sobie utrzymanie w 2. lidze

Cel, jaki przyświeca drużynie, czyli utrzymanie w rozgrywkach szczebla centralnego, mógł zostać osiągnięty przed dwoma tygodniami. Niestety Smyk przegrał niespodziewanie z Wiarą Lecha Poznań, czym skomplikował sobie sytuację w tabeli. Na szczęście rehabilitacja przyszła w wyjazdowym meczu z SKM Zielona Góra. Mimo tego, jeszcze w czwartek podopieczni Tomasza Włodowskiego i Bartosza Trytka nie mogli być pewni pozostania w lidze. Sprawa wyjaśniła się późnym wieczorem, kiedy to dobiegło końca zaległe spotkanie pomiędzy dwoma poznańskimi zespołami: Wiarą Lecha i Basketem II. Gospodarze nie sprostali rezerwom pierwszoligowca i tym samym to oni, obok już wcześniej zdegradowanego Gimbasketu Wrocław, stracili prawo gry w 2. lidze. W Smyku odetchnięto z ulgą. W kończącym sezon pojedynku - w Jeleniej Górze z Sudetami - prudniczanie zagrają bez „ciśnienia". Stawką będzie nawet 11. miejsce.

Tymczasem Pogoń walczy o drugą lokatę w grupie D przed fazą play-off. Zagwarantuje to komplet zwycięstw, bez względu na rezultaty Kosza Pleszew. Ekipę Marcina Radomskiego czekają starcia z SKM Zielona Góra (w) i Śląskiem II Wrocław (d). O awans na zaplecze ekstraklasy zagrają 32 drużyny, promocję uzyska zaledwie jedna. (ws) ■

PLEBISCYT

Dla kogo finał?

Wybierz Najpopularniejszego Sportowca, Młodego Sportowca, Trenera oraz Działacza Klubu Sportowego Ziemi Prudnickiej 2025

SMS O TREŚCI:
PREFIKS.NUMER KANDYDATA
NALEŻY WYSŁAĆ POD 7248 (KOSZT 2,46 ZŁ Z VAT)

Wyniki na żywo znajdą Państwo na stronie www.terazprudnik.pl. W półfinale głosowanie potrwa do 26 marca (godz. 12.00), natomiast wielki finał odbędzie się w dniach 1 - 16 kwietnia. Patronat nad plebiscytem sprawuje starosta prudnicki Radosław Roszkowski. (ws) ■

SPORTOWIEC

● Patryk Kociuga (koszykówka, Smyk Prudnik) TPS.3 ● Marcin Miklaszewski (koszykówka, Smyk Prudnik) TPS.6 ● Monika Pawlicka (łucznictwo, Obuwnik Prudnik) TPS.7 ● Grzegorz Pietruszka (piłka nożna, Pogoń Prudnik) TPS.8 ● Miłosz Rektor (łucznictwo, Obuwnik Prudnik) TPS.9 ● Filip Sieradzki (koszykówka, Smyk Prudnik) TPS.10 ● Aleksandra Sobkowicz (futsal, Rolnik Biedrzychowice-Głogówek) TPS.11 ● Filip Stolarewski (piłka nożna, Fortuna Głogówek) TPS.12.

MŁODY SPORTOWIEC

● Natan Dancewicz (koszykówka, Smyk Prudnik) TPM.1 ● Kamila Gondek (łucznictwo, Obuwnik Prudnik) TPM.2 ● Maja Idzi (koszykówka, Akademia Pogoni Prudnik) TPM.3 ● Zuzanna Kamosińska (karate, Zarzewie Prudnik) TPM.4 ● Jakub Kuczera (boks, MUKS Pogoń Prudnik) TPM.5 ● Wojciech Ligęza (koszykówka, Smyk Prudnik) TPM.7 ● Sofiia Sobko (karate, Polonia-Torakan Biała) TPM.10 ● Elias Trybis (koszykówka, Akademia Pogoni Prudnik) TPM.12.

TRENER

● Bogdan Batko (boks, MUKS Pogoń Prudnik) TPT.1 ● Kazimierz Kocik (łucznictwo, Obuwnik Prudnik) TPT.4 ● Krzysztof Nos (futsal, Rolnik Biedrzychowice-Głogówek) TPT.5 ● Jarosław Olajossy (piłka nożna, AP Biała) TPT.6 ● Przemysław Rudolf (piłka nożna, Orlik i Pogoń Prudnik) TPT.8 ● Łukasz Scholz (piłka nożna, Akademia Fortuny Głogówek) TPT.9 ● Bartosz Trytek (koszykówka, Smyk Prudnik) TPT.10 ● Tomasz Włodowski (koszykówka, Smyk Prudnik) TPT.11.

DZIAŁACZ KLUBU SPORTOWEGO

● Waldemar Bedryj (piłka nożna, Pogoń Prudnik) TPD.1 ● Wojciech Dancewicz (piłka nożna, LZS Łąka Prudnicka) TPD.4 ● Janusz Fidot (piłka nożna, KS Twardawa) TPD.5 ● Juliusz Krawczyński (koszykówka, Smyk Prudnik) TPD.6 ● Tomasz Pyra (koszykówka, Smyk Prudnik) TPD.8 ● Renata Szkolnicka (łucznictwo, Obuwnik Prudnik) TPD.10 ● Agnieszka Waliczek (piłka nożna, Rolnik Biedrzychowice-Głogówek) TPD.11 ● Janusz Zalewski (piłka nożna, Fortuna Głogówek) TPD.12.



PATRONAT NAD PLEBISCYTEM SPRAWUJE STAROSTA PRUDNICKI RADOSŁAW ROSZKOWSKI

eprasa.pl bc09549d39

INFORMATOR

APTEKI

Dyżury w porze nocnej oraz w dni wolne od pracy pełni Apteka Optima w Prudniku.

Godziny pracy Apteki Optima:
- **poniedziałek-piątek: 8.00 – 20:00**
dyżur: 20:00 – 22:00, z wyjątkiem dni wolnych od pracy
- **sobota: 9:00 – 19:00**
Dyżur: 19:00 – 21:00
- **niedziele i dni wolne od pracy: 14:00 – 20:00**
Dyżur: 10:00 do 14:00.

PRUDNIK
Apteka „Kolorowa",
ul. Sobieskiego 15, tel. 730 942 198
Apteka „Gemini"
ul. Kościuszki 15, tel. 453 022 925
Apteka mgr Jadwiga Jaskowska,
ul. Rynek 14, tel. 77 436 38 55
Apteka „Alga"
ul.Staszica 4, tel. 77 436 68 88
Apteka „Optima"
ul. Nyska 1, tel. 77 436 65 90
Apteka „Pod Złotym Wężem"
ul. Powstańców Śląskich, tel. 77 406 70 93
Apteka Burchacińscy Spółka Jawna
ul. Skowrońskiego 28, tel. 77 887 01 01

GŁOGÓWEK
Apteka Św. Anny
ul. 3 Maja 17, tel. 77 437 24 25
Apteka „Świętojańska"
Pl. Wolności 6, tel. 77 437 20 66
Apteka „Crategus"
ul. Zamkowa 1, tel. 77 437 37 96
Apteka Nowa „M. & T. Schmidt"
ul. Mickiewicza 20, tel. 77 437 34 75
Apteka Drofarm
ul. Piotra Skargi 15a, tel. 533 222 324

BIAŁA
Apteka „Pod Lwem",
ul. 1 maja 18, tel. 77 438 70 22
Apteka im. Karola Wojtyły,
ul. Opolska 2a, tel. 77 438 74 06
Apteka im. św. Kamila,
Rynek 14, tel. 77 438 71 21

ŁĄCZNIK
Apteka mgr Krystyna Wiśniewska,
Łącznik 48 – 220
ul. Skowrońskiego 4,
tel. 77 437 63 68

KORFANTÓW
Apteka „Apteka Rodzinna"
ul. Wyzwolenia 16, tel. 77 435 60 27
Apteka Elżbieta Wilk
ul. Wyzwolenia 19, tel. 77 431 90 48

STRZELECZKI
Apteka „Sub-Sole",
Strzeleczki, ul. Sienkiewicza 33,
tel. 77 466 82 00
Punkt apteczny „Sub-Sole",
Dziedzice, ul. Główna 15,
tel. 77 466 87 58
Apteka Arnika,
Dobra, ul. Szkolna 2, tel. 77 466 83 09
Kujawy, ul. Opolska 1 C, tel. 77 466 87 58

WALCE
Apteka,
ul. Mickiewicza 7, tel. 77 466 01 23
Apteki w Białej, Głogówku i Łączniku nie prowadzą dyżurów

WAŻNE TELEFONY
Telefon alarmowy 112
Nocna i świąteczna pomoc lekarska
PCM ul. Piastowska 64, tel. 77 406 78 99
Informacja PKP, tel. 19 757
Urząd Skarbowy, ul. Kopernika 1a,
tel. 77 436 99 00

POGOTOWIA
Ratunkowe 112, 999, 77 438 78 85
Straż Pożarna 112, 998, 77 438 05 30
Policja 112, 997, 478 629 503
Energetyczne 991
Gazowe 992
Wodno-Kanalizacyjne 994
>> Prudnik 77 436 25 56
>> Głogówek 77 437 46 47
Drogowe 981
Opiekuńcze 77 474 54 45
Straż Miejska 77 406 62 42

POWIATOWY RZECZNIK KONSUMENTÓW
Starostwo Powiatowe w Prudniku, pok. 4
tel. 77 436 93 09, 576 834 168
środa i piątek 7.30 -13.00

OŚRODEK POMOCY SPOŁECZNEJ W PRUDNIKU 77 406 70 38

OŚRODEK POMOCY SPOŁECZNEJ W GŁOGÓWKU 77 438 00 40

OŚRODEK POMOCY SPOŁECZNEJ W BIAŁEJ 77 438 71 40

OŚRODEK POMOCY SPOŁECZNEJ W LUBRZY 77 407 46 79

KULTURA

OŚRODKI KULTURY

Prudnicki Ośrodek Kultury i Biblioteki Publicznej w Prudniku
Siedziba główna POK – Pałac Fränkla,
ul. Kościuszki 1A, 48 – 200 Prudnik,
tel. 77 436 33 96.
Miejsko-Gminna Biblioteka Publiczna,
ul. Mickiewicza 1, 48 – 200 Prudnik,
tel. 77 436 27 60.
Kino Diana, ul. Mickiewicza 1,
48 – 200 Prudnik, tel. 77 436 66 85.

Centrum Kultury w Głogówku
Ul. Batorego 10, 48-250 Głogówek,
tel. 77 406 91 40. Godziny otwarcia:
pon - pt - od 8.00 do 20.00.

Gminne Centrum Kultury w Białej
Ul. Prudnicka 35, 48-210 Biała,
tel./faks 077 438 70 26.

Gminny Ośrodek Kultury w Lubrzy
Ul. Wolności 73, 48-231 Lubrza,
tel./faks 77 407 46 83.

Agencja Sportu i Promocji w Prudniku
Ratusz - Rynek, Prudnik, tel. 77 436 66 55
Městské informační a kulturní středisko w Krnovie
náměstí Míru 1/14, 794 01 Krnov, tel. 554 614 706,
e-mail: posta@mikskrnov.cz.

MUZEA I GALERIE

Muzeum Ziemi Prudnickiej
Siedziba główna - Arsenał, ul. Chrobrego 5,
48-200 Prudnik, tel. 77 406 80 60, czynne:
wtorek-piątek 8.00-16.00, 2. sobota miesiąca:
10.00-16.00. Ekspozycja stała: etnografia,
historia Prudnika, Stanisław Szozda. Centrum Tradycji Tkackich - ul. Królowej Jadwigi 23, czynne: wtorek-piątek 8.00-16.00, 4. sobota miesiąca 10.00-16.00. Wieża Woka, Plac Zamkowy czynna od 1 maja do 30 września od wtorku do piątku 12.00-16.00 oraz w soboty, niedziele i święta 12.00-18.00. Cena biletów: Arsenał normalny 10 zł, ulgowy 5 zł, grupowy (20-35 osób) 100 zł, CTT normalny 10 zł, ulgowy 5 zł, grupowy 100 zł, Wieża Woka normalny/ulgowy 5 zł, grupowy 50 zł. Bilet rodzinny (tylko z Kartą Dużej Rodziny lub Opolską Kartą Rodziny) - 20 zł (obejmuje wszystkie obiekty MZP). **W czwartki do obiektów muzeum wstęp wolny (poza Wieżą Woka).**

Muzeum w Głogówku
Ul. Słowackiego 1, 48-250 Głogówek,
tel. 77 437 35 00, godziny otwarcia: wtorek – piątek: 10.00 – 14.00.

Muzeum Śląska Opolskiego
Ul. św. Wojciecha 13, Opole, tel. 77 453 66 77.
Czynne 9.00-15.30 (wtorek-piątek), 10.00-15.00 (sobota), 12.00-17.00 (niedziela), nieczynne (poniedziałek). Ekspozycja stała: „Pradzieje Opolszczyzny" i „Opole - gród, miasto, stolica regionu". „Galeria malarstwa polskiego XIX i XX wieku", „W kręgu farmacji".

Městské muzeum w Zlatých Horách
Nám. Svobody 94, 79376 Zlaté Hory. Czynne od wtorku do piątku, od godz. 9.00 do 12.00 i od 13.00 do 16.00.

Městské muzeum w Krnovie
náměstí Míru 14, 794 01 Krnov, tel. 554 614 706, e-mail: muzeum@mikskrnov.cz.

Galeria Sztuki Hanny Bakuły „No Ba!"
(oddział Muzeum Ziemi Prudnickiej)
Rynek 2, Prudnik. Godziny otwarcia: so od 12.00 – 18.00, wt – pt 10.00 – 16.00

IZBY REGIONALNE

- Farska stodoła w **Biedrzychowicach**, usytuowana obok plebani. Jest tu eksponowane wyposażenie dawnego śląskiego domu. Kontakt z Różą Zgorzelską (tel. 77 437 17 99, kom. 668 290 809).
- Izba śląska w Publicznym Gimnazjum nr 1 w **Głogówku**. ul. Kościuszki 10, tel. 77 437 35 92. W wydzielonych pomieszczeniach znajdują się tematyczne ekspozycje: dawna pralnia, kuchnia, sypialnia, klasa itp.
- Izba regionalna na poddaszu budynku szkolnego w **Przechodzie** (gmina Korfantów). Zgromadzono w niej stroje regionalne, przedmioty codziennego użytku, sprzęty rolnicze, mapy, fotografie.
- Izba regionalna w Wiejskim Centrum Aktywizacji w **Rudziczce**. Izbę można zwiedzać od poniedziałku do piątku, w godz. od 13.00 do 20.00.

Zabytkowy spichlerz w Trzebinie
Czynne w każdą niedzielę, od godz. 15.00 do 17.00. Kontakt: sołtys Roman Pilch (77 436 03 22), Józefa Bogusz (77 436 60 22), Daniela Mojak (784 181 951).

CENY PALIW	95	ON	LPG
„Orlen" Prudnik	7,19	8,69	3,59
„Pieprzyk" Prudnik	7,09	8,65	3,59
„STW" Prudnik	7,10	8,67	-
„Orlen" Biała	7,19	8,69	3,59
„Avia" Rzepcze	7,09	8,69	3,49
„Shell" Lubrza	7,19	8,69	3,59

WALUTY	NBP
1 eur	4,22 / 4,31
1 usd	3,67 / 3,75
1 gbp	4,89 / 4,99
1 chf	4,66 / 4,76
100 czk	17,29 / 17,63

Stan: 24 marca, godz. 9.00 - 9.30

zebrał: Damian Wicher-Sienkiewicz

Kino Diana w Prudniku

REPERTUAR MARZEC

FILM	DATA	GODZINA
PSOTY Familijny/przygodowy od 7 lat - 1h 39m	01 / 04 / 05	15.30
PIEP*ZYĆ MICKIEWICZA 3 Obyczajowy od 12 lat - 1h 32m	01 / 04 04 / 05	17.45 20.00
FATHER MOTHER SISTER BROTHER Komedia od 12 lat, napisy 2D - 1h 50m	01 05	20.00 17.45
WIELKA MAŁA KOZA Animacja od 7 lat, dubbing 2D - 1h 35m	06 / 07 / 08 / 11 / 12	15.30
ZA DUŻY NA BAJKI 3 Familijny od 8 lat - 1h 30m	06 / 07 / 08 / 12 13 / 15 / 18 / 19	17.30 15.30
19. FESTIWAL GRAND OFF IM. WITOLDA KONA (część 1) - ok. 1h 36m	06	20.00
DOBRY CHŁOPIEC Thriller od 15 lat, napisy 2D - 1h 50m	07 / 08 / 11 / 12 13 / 15 / 18	20.00 17.45
POPIÓŁ I DIAMENT Psychologiczny od 15 lat - 1h 50m	11	17.45
KRZYK 7 Horror od 15 lat, napisy 2D - 1h 54m	13 / 15 / 18	20.00

Prudnicki Ośrodek Kultury · Gmina Prudnik

REKLAMA

NA FOTOGRAFII

Szczęście w gnieździe



Do Olszynki, jako co roku, zawitało szczęście! Bocian zameldował się w gnieździe. Fotografia od pani Magdaleny. Dziękujemy! (d)

CZYTELNICZKA

Tygodnik Prudnicki

REDAKCJA I BIURO OGŁOSZEŃ
48-200 Prudnik, ul. Kościuszki 13a
TELEFON
77 436 28 77
INTERNET
www.terazprudnik.pl
www.aneks.com.pl
www.facebook.pl/tygodnikprudnicki
E-MAIL
redakcja@tygodnikprudnicki.pl
REDAKTOR NACZELNY
Andrzej DEREŃ
andrzej.deren@tygodnikprudnicki.pl

SEKRETARZ REDAKCJI
Grzegorz WEIGT
PUBLICYŚCI
Damian WICHER-SIENKIEWICZ
Mieczysław MATCZAK
WSPÓŁPRACA
Daniela DŁUGOSZ-PENCA
Franciszek DENDEWICZ
Adam LUTOGNIEWSKI
Bożena TOKAR-MATKOWSKA
REKLAMA
Adam MYŚKÓW
reklama@tygodnikprudnicki.pl

WYDAWCA
Spółka Wydawnicza ANEKS
48-200 Prudnik, ul. Kościuszki 13a
KONTO BANKOWE
Santander Bank Polska S.A. - 1 Oddział w Prudniku
84 1090 2226 0000 0005 7401 1084
DRUK
Polska Press Sp. z o.o., Oddział Poligrafia,
Drukarnia w Sosnowcu,

BIURO OGŁOSZEŃ CZYNNE OD 8.15 DO 16.00
Redakcja zastrzega sobie prawo do skaracania nadesłanych materiałów prasowych i listów. Redakcja nie odpowiada za treść ogłoszeń i reklam. Nowy numer w każdą środę w kioskach i sklepach ziemi prudnickiej. Czekamy na sygnały, pomysły i informacje od Czytelników.

e-GAZETA
Gazeta w formie elektronicznej do nabycia na platformach:
egazety.pl
e-kiosk.pl
eprasa.pl



SKŁAD KOMPUTEROWY
Jarosław TOMASZEWICZ

We wszystkich sprawach dotyczących prenumeraty prosimy o kontakt mailowy - redakcja@tygodnikprudnicki.pl lub telefoniczny - 77 436 28 77

eprasa.pl bc09549d39

800-LECIE BIAŁEJ. PODSUMOWANIE

Zakochałem się w tym miejscu

Jubileusz 800-lecia Białej nie był przysłowiowym pospolitym ruszeniem, kiedy to w ostatniej chwili wszyscy zabierają się do dzieła, by zorganizować ważne dla lokalnej społeczności obchody. W Białej o rocznicy zaczęto myśleć i realizować pierwsze działania już kilka lat wcześniej. Zapewne również dzięki temu efekt całości obchodów był znakomity.

Andrzej DEREŃ



Pamiątką podsumowującą jubileusz jest album z fotografiami dokumentującymi wydarzenia 2025 roku

Nad tematem jubileuszu unosił się duch obchodów sprzed 100 lat, kiedy to w latach 20. XX w. ulicami miasta przeszedł historyczny pochód upamiętniający kilkusetletnie dzieje miasta. Zachowane nieliczne fotografie, program uroczystości oraz pamiątkowe kufle, pobudzały wyobraźnię i zachęcały, a wręcz zobowiązywały do zorganizowania 800-lecia.

Ośrodkiem myśli jubileuszowej stało się Gminne Centrum Kultury w Białej z dyrektorem Patrykiem Banią na czele. Ideę poparł burmistrz Edward Plicko, a wsparcie przyszło ze strony Anny Rogosz, kierownika referatu w Urzędzie Miejskim, zajmującej się pozyskiwaniem środków zewnętrznych. I te pieniądze udało się pozyskać.



ANDRZEJ DEREŃ (4)

Andrea Rischka

Przygotowania do jubileuszu były wyjątkowe. Tak jak w domu przygotowujemy się do rodzinnej imprezy, sprzątając pokoje i obejście, tak w Białej odnowiono szereg zabytków, czyli obiektów ściśle związanych z przeszłością miasta. Udostępniono wnętrza aż trzech (!) wież (po uprzednich remontach), wyremontowano fragment miejskich murów obronnych ze skwerami obok, odświeżono płytę Rynku, nadano nowe funkcje byłemu kościołowi ewangelickiemu, uporządkowano i udostępniono do spacerów teren grodziska na Kopcu, a także odbudowano bramę cmentarza żydowskiego. Do tego podjęto kilka inicjatyw wydawniczych, łącznie z przedrukiem w języku polskim historii Białej ks. Johannesa Chrząszcza.

Nie tylko w skali powiatu, ale i województwa, o Białej zaczęło być głośno. Niewielkie miasto wypiękniało i odważnie podeszło do tematu promocji. Można powiedzieć, że z tematu jubileuszu wyciśnięto więcej, niż można byłoby oczekiwać od niewielkiego samorządu i kilkunastotysięcznej społeczności gminy. - Miasto bardzo wypiękniało. Jeśli kiedyś w Białej byłem raz, to teraz często staram się tu zaglądać, bo się w tym miejscu zakochałem – mówi Sebastian Ruszała, twórca i administrator popularnego profilu historycznego Facebooka Kocham Opole & Opolskie, który na swoim koncie ma jubileuszowe odkrycie w postaci wskazania Włocha Giovanni Signo (1690), jako wykonawcy przebudowy bialskiego zamku Prószkowskich.



Osoby, które miały szczególny wkład w organizację jubileuszowych wydarzeń



Nie było wydarzenia w ramach obchodów 800-lecia Białej, które nie cieszyłoby się zainteresowaniem mieszkańców gminy i gości. Podobnie było 20 marca, kiedy podsumowano jubileusz.

O niemal wszystkich wydarzeniach jubileuszu pisaliśmy i relacjonowaliśmy szeroko w Tygodniku Prudnickim i na TerazPrudnik.pl. Do tych bardziej wyjątkowych uroczystości i imprez należała gala inauguracyjna, festiwale kultur: polskiej, niemieckiej, śląskiej i żydowskiej oraz historyczny pochód z odsłonięciem makiety dawnej Białej na Rynku.

Ważnym punktem wydarzenia podsumowującego jubileusz była transmisja na żywo z Wieży Prudnickiej, gdzie w kapsule czasu umieszczono dokumenty i przedmioty z przesłaniem by ponownie do nich sięgnąć w 2125 roku. Kapsuła znajduje się w widocznym miejscu we wnętrzu wieży.

W ramach podsumowania wyróżniono osoby szczególnie zaangażowanie w przebieg jubileuszowego roku: Annę Rogosz, proboszcza o. Ireneusza Sajewicza, Patryka Banię, prezesa Stowarzyszenia Miłośników Ziemi Bialskiej Waldemara Hamerlę, ks. Marka Dzionego oraz dyrektor Zespołu Szkolno-Przedszkolnego w Białej Joannę Macioł.

Po pięknym koncercie Andrei Rischki goście spotkania otrzymali książkę „Biała – Zülz – Běla. Jubileusz historii, tradycji i kultury" Patryka Bani i Anny Rogosz, która jest zbiorem fotografii z jubileuszowych wydarzeń. Sporo fotografii zamieszczonych w wydawnictwie pochodzi z redakcji Tygodnika Prudnickiego.

Na kanale YouTube Tygodnika Prudnickiego można obejrzeć filmową relację z imprezy podsumowującej jubileusz oraz innych wydarzeń, które relacjonowaliśmy z okazji 800-lecia. ■

REKLAMA





eprasa.pl bc09549d39