

Tygodnik Lokalny
16 – 22 WRZEŚNIA 2026 R.
nr **37/1820** rok XXXV
cena 3,00 zł w tym 5% VAT
nr indeksu 355089 • http://www.ct.jaworzno.pl
Tytuł pojawił się w roku 1798

ABY NASZE MIASTO BYŁO LEPSZE

Co TYDZIEŃ

Ile ludzi czeka na SOR-ze?

System cyfrowego sprawdzania czasów oczekiwania na SOR w portalu pacjent.gov.pl został oficjalnie udostępniony w grudniu 2024 roku. Korzystaliście? Sprawdza się?



Wystarczy, że wejdziesz na stronę pacjent.gov.pl, wybierzesz zakładkę na „ratunek" i podstronę „SOR". Pod mapą jest tabela z wyszukiwarką. Gdy klikniesz na konkretny SOR, otworzy się jego wizytówka. Następnie wybieramy „Sprawdź kolejki w SOR". Zobaczysz, ile czasu trzeba poczekać na rejestrację, triaż (ocena stanu zdrowia), a następnie na kontakt z lekarzem.

Szpitalny oddział ratunkowy przeznaczony jest wyłącznie dla pacjentów w stanie nagłego zagrożenia życia lub zdrowia.

Po godzinach pracy przychodni rejonowych (od poniedziałku do piątku od godz. 18 do 8) oraz całodobowo w weekendy i święta, właściwym miejscem przyjmowania pacjentów z nagłymi, ale niezagrażającymi życiu infekcjami czy dolegliwościami jest nocna i świąteczna opieka zdrowotna.

W Jaworznie znajduje się ona w sąsiedztwie szpitala przy ulicy Chełmońskiego, w budynku poradni specjalistycznych.

Patrycja Koprzak

ISSN 1232-2008
37
9 771232 200001

Miasto szuka oszczędności MOPS, OIK i OW razem

Miasto proponuje zmiany, które nie będą tylko zmianami na papierze. MOPS w Jaworznie ma wchłonąć ośrodek interwencji kryzysowej oraz placówkę wsparcia dziennego. Stowarzyszenia mogą zabrać głos, ale zapowiedzi konsultacji nie znajdziecie na głównej stronie UM w Jaworznie.



Trzy instytucje społeczne zostaną połączone? Decyzja zapadnie końcem września

Ostatnio o planowanych zmianach mówił Michał Kirker, przewodniczący rady miejskiej, tuż po spotkaniu radnych z przedstawicielami samorządu jak i instytucji.

– Planowana jest konsolidacja trzech miejskich jednostek: Miejskiego Ośrodka Pomocy Społecznej, Ośrodka Interwencji Kryzysowej oraz Ogniska Wychowawczego. Zmiany mają przede wszystkim uporządkować strukturę organizacyjną, ograniczyć dublowanie zadań i przynieść oszczędności w miejskim budżecie – mówił.

Jednym z głównych argumentów przemawiających za konsolidacją są względy finansowe. Według informacji przedstawionych radnym, reorganizacja ma przynieść co najmniej 500 tys. zł oszczędności rocznie.

– Jednocześnie wiceprezydent miał wskazywać, że w najbardziej optymistycznym wariancie oszczędności mogłyby wynieść od 800 tys. do nawet miliona złotych rocznie. Jak mówił na spotkaniu wiceprezydent Artur Dzikowski, oszczędności mają być związane między innymi z ograniczeniem kosztów administracyjnych oraz rezygnacją z części wynajmowanych powierzchni w budynku ZLO na Leopoldzie. Pracownicy MOPS-u mają zostać przeniesieni do Szczakowej, co ma pozwolić na rezygnację z wynajmowanych obecnie pomieszczeń – mówił po spotkaniu Michał Kirker, przewodniczący rady miejskiej.

Relacja po ostatnim spotkaniu

Z przekazanych radnym danych wynika, że obecnie funkcjonowanie poszczególnych jednostek generuje znaczne koszty, a ich budżety mają być trudne do zamknięcia. Konsolidacja ma pozwolić na wykorzystanie istniejących zasobów kadrowych i administracyjnych MOPS-u.

Jednym z istotnych elementów planowanych zmian jest kwestia zatrudnienia. Według informacji przedstawionych podczas spotkania, pracownicy OIK-u i ogniska wychowawczego mają otrzymać propozycje pracy w strukturach MOPS-u.

– Ci pracownicy mają dostać propozycje pracy w szeregach MOPS-u – mówi radny, zaznaczając jednocześnie, że w momencie nagrania nie miał pewności, czy propozycje zostały już formalnie przedstawione wszystkim zainteresowanym.

Zmiany kadrowe mają również wynikać z naturalnego odejścia części pracowników. Główna księgowa jednej z jednostek ma przejść na emeryturę, a jeden z pracowników administracyjnych na rentę. Ich obowiązki, zgodnie z przedstawionym planem, mają zostać przejęte przez MOPS.

cd. na str. 5

Krótka droga, wiele przeszkód

Pan Paweł Ciupek od dwóch lat jeździ na wózku inwalidzkim. Wcześniej nie zwracał uwagi na wyższe krawężniki, pochylenia na chodnikach czy też rodzaje nawierzchni.


Jedno z miejsc, którego Jaworznianin nie pokona na wózku; krawężnik jest za wysoki.

Już podczas sierpniowej sesji mówił radnym i przedstawicielom Urzędu Miasta Jaworzna o tym, że mimo zmian na ulicach naszego miasta, nadal jest wiele takich miejsc, które utrudniają przejazd lub też uniemożliwiają go.

– Miasto nie jest przygotowane dla ludzi poruszających się na wózkach inwalidzkich. Mój wózek jest elektryczny, można powiedzieć, że „wypasiony", ale dałbym każdemu taki zwykły, jaki oferują w granicach 5 tysięcy złotych, i wówczas, może oprócz terenu rynku, wątpię, by ktoś nie miał większych problemów w poruszaniu się na nim – wyjaśniał podczas sesji.

Wysoki krawężnik, brak zjazdu

Podczas tylko krótkiego przejazdu w kierunku szpitala w Jaworznie wskazuje na kilka miejsc, które utrudniają poruszanie się. Pierwsze z nich znajduje się w pobliżu skrzyżowania ulicy Obrońców Poczty Gdańskiej z ulicą Cmentarną, gdzie chciałby przejechać na drugą stronę i dostać się do szpitala.

cd. na str. 3

eprasa.pl bce5c66eb8

24 września odbędzie się kolejna sesja rady miasta

Jaworznianie ostrzegają przed bezmyślnością na hulajnogach: „To zmora naszych czasów. Musimy to w końcu uregulować”

Jeżdżą, jakby jutra miało nie być

Pojawienie się policjantów na jaworznickich plantach ucieszyło pieszych, ale mieszkańcy Jaworzna nie mają wątpliwości, że problem niebezpiecznej jazdy na elektrycznych hulajnogach nie zniknie bez stałych i bezwzględnych kontroli.



Fot. Patrycja Koprzak

Jaworznickie planty są jednym z tych miejsc, gdzie bardzo często można spotkać osoby na hulajnogach elektrycznych

W reakcji na Wasze zgłoszenia zapytaliśmy w sondzie, gdzie służby powinny interweniować w pierwszej kolejności. Głos czytelników portalu jaw.pl jest jednoznaczny: priorytetem muszą stać się osiedla, a zaraz po nich velostrada oraz planty, gdzie piesi i rowerzyści niejednokrotnie widzą brawurową jazdę. Jaworznianie apelują do służb o skończenie z pobłażliwością dla piratów drogowych, zanim dojdzie do tragedii.

Tak to widzicie:

– Tu nie są potrzebne kontrole, tylko specjalne uprawnienia na te hulajnogi. Mało tego, powinny być dozwolone od 16. roku życia. Czy to jest normalne, że 13-latek dotrzymywał tempa samochodowi w terenie niezabudowanym?

– Może zamiast czekać na pierwszą tragedię, policja i straż miejska w końcu zacznie kontrolować i rekwirować te odblokowane, chińskie hulajnogi, które po Jaworznie latają po 40-50 km/h jak małe motocykle. Po chodnikach i osiedlach jeżdżą grupy dzieciaków bez żadnej wyobraźni...

– Niestety te hulajnogi to zmora naszych czasów. Trzeba mieć oczy dookoła głowy bo jeżdżą jakby jutra miało nie być nie zważając na nic. Muszą to wszystko jakoś uregulować i egzekwować bo jest tragedia.

– Hulajnogi są dobre, tylko ludzie nie potrafią z tego korzystać. Ostatnio czy to na hulajnodze, czy rowerze, żadnego dzwonka itd. tylko mnie nagle wyprzedza z tyłu. Brak wyobraźni.

Wyjechał nagle z trawnika

– Kiedy jechałam ulicą Rzemieślniczą, to nagle z lewej strony, z trawnika przy plantach, wyjechał ktoś na hulajnodze elektrycznej. Wiem, że w tym miejscu jest zarówno wielu rowerzystów jak i osób na hulajnogach, więc jestem bardziej ostrożna, ale ta sytuacja była bardzo niebezpieczna. Na szczęście nie doszło do kolizji, ale było blisko – mówi nam Jaworznianka, która wspomina sytuację z wakacji.

O niebezpiecznej sytuacji opowiedziała nam także mama 7-latki, która często przebywa na placu zabaw przy Galenie. – Dzieciaki jeździły, było słychać rozmowy, śmiechy, a nagle krzyk. Okazało się, że z elektrycznej hulajnogi spadła młoda osoba. Nie wiem, ile mogła mieć lat, bo, na całe szczęście, miała kask. Przyjechało pogotowie. Nie wiem, jak się sytuacja skończyła, bo odchodziłam, gdy ratownicy podchodzili do poszkodowanego. Zauważyłam tylko, że ta osoba raczej unikała ruchów – mówi kobieta.

We dwoje, we trzech i na jednym kole

O sytuacji z velostrady opowiada rowerzysta, który niejednokrotnie widział pędzących na hulajnogach. Większość z tych, których widzę, ma kaski, ale część młodych osób niestety jeździ bez nich. Wydaje mi się, że nawet jak już ktoś jest starszy, to powinien zadbać o bezpieczeństwo i też go zakładać. Zaobserwowałem, że co jakiś czas tą trasą przejeżdża młody chłopak w kasku, ale wraz z nim, na tej samej hulajnodze, stoi dziewczyna... już bez kasku. Nawet, gdybym chciał to zgłosić, w trosce o ich bezpieczeństwo, to zanim wyciągnę telefon, to ich już nie ma – mówi pan Piotr i dopowiada, że czasami widzi też młodych chłopców, którzy pędzą na hulajnogach na jednym kole. – Pomiędzy Biedronką a tunelem jest sporo roślin przy krawędzi jezdni. Część z nich wystaje znacznie na skrajny pas rowerowy. To miejsce bardzo lubią odwiedzać też dziki. Przy nieodpowiedzialnej jeździe może się to źle skończyć. Służby powinny bardzo często pojawiać się w tym miejscu, a rodzice dbać o bezpieczeństwo swoich dzieci – podsumowuje.

Pani Joanna mówi, że na ich osiedlu nie widuje takich niebezpiecznych sytuacji, ale w centrum już tak. – Chyba trochę nie nadążamy z przepisami. Ostatnio po plantach na jednej elektrycznej hulajnodze jeździły dwie dziewczyny. Albo obie stały, albo jedna siedziała po turecku, a druga stała za nią. Jeździły bez kasków; nie wiem ile miały lat. Gdy zwróciłam im uwagę, aby jeździły pojedynczo, to usłyszałam coś, co nie nadaje się do zacytowania. Chwilę później przez całą długość na jednej hulajnodze przejechało 3 chłopaków i widać było, że nie czują się zbyt pewnie – wyjaśnia mieszkanka.

To może się źle skończyć

Zapytaliśmy Rejonowe Pogotowie Ratunkowe w Sosnowcu o to, czy dysponują statystykami wypadków z udziałem osób na hulajnogach.

– Wyodrębnienie rzetelnych statystyk dotyczących wyłącznie hulajnóg elektrycznych jest bardzo trudne. Nie funkcjonuje jeden kod, który pozwalałby jednoznacznie wyodrębnić wszystkie zdarzenia z udziałem hulajnóg elektrycznych – wyjaśnia **Magdalena Palion**.

cd. na str. 5

Blog: Diabeł tkwi w szczegółach

Oszczędności nigdy zbyt wiele. Można tak pomyśleć, patrząc na plany zmian w miejskiej pomocy społecznej. Jaworzno chce połączyć MOPS, Ośrodek Interwencji Kryzysowej i Ognisko Wychowawcze. Wszystko po to, by uprościć strukturę, ograniczyć koszty i nie dublować części zadań.

Sam kierunek trudno uznać za kontrowersyjny. Jeśli kilka jednostek może działać sprawniej pod jednym zarządem, a przy okazji miasto zaoszczędzi, warto taki wariant rozważyć. Zwłaszcza że w samorządowym budżecie każda większa kwota ma znaczenie.

Według przedstawianych wyliczeń oszczędności mają sięgać około pół miliona złotych rocznie, a docelowo nawet od 800 tys. do miliona złotych. Część ma wynikać z ograniczenia kosztów administracyjnych oraz rezygnacji z wynajmowanych pomieszczeń w budynku ZLO na Leopoldzie. Pracownicy mają zostać przeniesieni do Szczakowej.

Na papierze rachunek wygląda więc zachęcająco. Tyle że przy takich zmianach sam rachunek to nie wszystko. Za każdą jednostką bowiem stoją pracownicy, a po drugiej stronie są mieszkańcy korzystający z pomocy. Dla nich ważniejsze od nazwy nowej struktury będzie to, czy nadal sprawnie dotrą do psychologa, pedagoga czy innego specjalisty. Miasto zapewnia, że pracownicy mają przejść do nowej struktury na zasadzie „jeden do jednego”, a kwestie kadrowe będą układane pod nadzorem nowej dyrekcji.

I właśnie sposób przeprowadzenia całej operacji może okazać się ważniejszy niż sama uchwała. Bo dobra konsolidacja powinna nie tylko przynieść oszczędności, ale też nie pogorszyć jakości usług.

Jaworzno zna już sytuacje, w których ważne zmiany najpierw dojrzewały w urzędowych gabinetach, a dopiero później szerzej tłumaczono je mieszkańcom. Tym razem dobrze byłoby odwrócić tę kolejność i możliwie szybko wyjaśnić, co konkretnie się zmieni, a co pozostanie bez zmian.

Jeżeli połączenie jednostek rzeczywiście usprawni ich działanie i pozwoli ograniczyć wydatki, będzie to argument na korzyść reformy. Jeśli przy okazji uda się uniknąć organizacyjnego zamieszania, tym lepiej.

Teraz decyzja należy do radnych. A potem przyjdzie czas na sprawdzian najważniejszy – czy jaworznicki walec konsolidacji będzie miał nie tylko dobre tempo, ale i właściwy kierunek.

Franciszek Matysik

– Ładnie kanapą zatrzęsło – piszecie

– Ładnie kanapą zatrzęsło. Mocno odczuwalny na Podłężu. Bujało trochę fotelem, w którym siedziałam. W Jeleniu dość mocno odczuwalny. Długo trzęsło. Podwale i Gigant mocno. W Byczynie i Borach też odczuwalny – to tylko niektóre z wiadomości, jakie napisaliście po wstrząsie, jaki był odczuwalny na terenie Jaworzna 10 września kilka minut po godzinie 13.

Paulina Mikołajczyk z Zespołu Strategii, Procesów i Komunikacji Południowego Koncernu Węglowego SA, dzisiejszy wstrząs wysokoenergetyczny o energii 1x108 [J], pochodził z Zakładu Górniczego Janina w Libiążu. Infolinia Zakładu Górniczego Janina zarejestrowała zgłoszenia mieszkańców dotyczące wstrząsu, głównie z powiatu chrzanowskiego.

– Wstrząs nie wywołał skutków w samej kopalni – nikt z pracowników nie został poszkodowany, nie doszło do szkód w wyrobiskach. Prewencyjnie wycofano załogę z rejonu zdarzenia i wstrzymano prowadzenie robót górniczych w rejonie ściany, z której pochodził wstrząs. Po kontroli wyrobisk załoga wróciła do pracy – wyjaśnia Paulina Mikołajczyk.

Dodaje także, że o zaistnieniu wstrząsu zawiadomiono Okręgowy Urząd Górniczy w Katowicach. – Pomimo, iż w ZG Janina prowadzona jest zaawansowana profilaktyka przeciwtąpaniowa, wstrząsy są naturalnym skutkiem prowadzenia działalności wydobywczej. W Zakładzie Górniczym Janina działa Kopalniana Stacja Geofizyki Górniczej, która prowadzi całodobową rejestrację aktywności sejsmicznej dla Obszaru Górniczego Zakładu poprzez sieć dołowych stanowisk pomiarowych oraz na powierzchni za pomocą 11 stanowisk – wyjaśnia.



Kopalniane Stacje Geofizyki Górniczej, gdzie dzięki zaawansowanym systemom monitorowania sejsmicznego, wykrywa się i lokalizuje wstrząsy górotworu (fot. Krzysztof Grzybowski/PKW SA)

Patrycja Koprzak

eprasa.pl bce5c66eb8

Wspólnota Betlejem działa od 1996 roku

Miasto ma raport, ale teraz go nie udostępni

Co wykazano podczas dobowego pomiaru na sześciu kluczowych skrzyżowaniach? Tego na razie się nie dowiemy, ponieważ urząd odmówił przesłania nam dokumentów. Tłumaczą, że to dopiero wstępny etap, a „surowe" dane mogłyby prowadzić do błędnych interpretacji wśród mieszkańców.



Największe natężenie ruchu widzimy w Jaworznie w godzinach porannych i popołudniowych, gdy jesteśmy w drodze do pracy i wracając z niej. Miasto analizowało ruch między innymi ze względu na powstawanie Jaworznickiego Obszaru Gospodarczego, nową siedzibę CKZiU przy Towarowej, budowany stadion lekkoatletyczny przy ulicy Moniuszki i rosnący ruch ciężarówek na ulicy Martyniaków. Urząd Miejski w Jaworznie dysponuje analizą i prognozą ruchu do 2040 roku, wykonaną przez firmę Modelab.

Dlaczego sprawdzali liczbę aut i robili prognozy?

Na zlecenie Urzędu Miejskiego w Jaworznie firma Modelab Bartosz Chuderski przeprowadziła analizę i prognozę ruchu drogowego dla Południowej Obwodnicy Jaworzna. Badaniem objęto kluczowy odcinek od skrzyżowania ulic Martyniaków i Moniuszki aż do połączenia ulic Reja i Radwańskich: Martyniaków/Moniuszki/Lonty; Chopina/Partyki/Młynarska; Chopina/Obwodnica Południowa; Obwodnica Południowa/Sulińskiego; Chopina/Sulińskiego; Olszewskiego/Jana Pawła II.

Wydział promocji przesłał odpowiedź, w której czytamy, że „wykonana prognoza ruchu była metodą modelowania przy wykorzystaniu skalibrowanego wcześniej makroskopowego modelu ruchu Górnośląsko-Zagłębiowskiej Metropolii".

Prognozę wykonano dla wariantu bezinwestycyjnego oraz inwestycyjnego w horyzoncie 2040 +10 lat od planowanego roku oddania inwestycji do użytku (plan 2030 r.). W ramach prognozy należało uwzględnić wpływ planowanych zmian w zagospodarowaniu przestrzennym w otoczeniu inwestycji (szczegółowo na podstawie MPZP) oraz dla pozostałych części miasta (w sposób ogólny). Wykorzystany do prac pomiar ruchu został rozpoczęty w dniu 03.04.2025 r. (czwartek) o godzinie 00:00 i trwał nieprzerwanie przez 24 godziny. Pomiarem objęto 7 punktów pomiarowych, które składały się na 6 skrzyżowań.

Sprawdzali liczbę pojazdów w poszczególnych porach dnia

Dowiadujemy się także, że zastosowana metoda pomiaru pozwoliła uzyskać pełną informację o wielkości natężeń na poszczególnych relacjach przy jednoczesnym rozpoznaniu kategorii pojazdów. Przyjęto ich następujący podział: motocykle, samochody osobowe, samochody dostawcze, samochody ciężarowe, samochody ciężarowe z przyczepą, autobusy.

Wyniki pomiaru przedstawiono w za kilka okresów: okres doby (00:00-24), okres dnia (6-22), okres nocy (22-6), godziny szczytu porannego (7:30-8:30) i godziny szczytu popołudniowego (15-16).

Następnie – bazując na materiale pomiarowym – oszacowano średni dobowy ruch roczny (SDRR) dla 2025 roku. Zastosowano w tym celu metodę zalecaną przez GDDKiA (Metoda II).

Niestety, wyników nie poznamy. Przynajmniej nie teraz

Urząd informuje, że „przeprowadzona analiza jest elementem wstępnego etapu przygotowania inwestycji i służy przede wszystkim określeniu możliwych kierunków dalszych prac. Nie zawiera jeszcze ostatecznych rozwiązań dotyczących przebiegu czy zakresu Południowej Obwodnicy Jaworzna".

– Kolejnym krokiem będzie opracowanie i analiza możliwych wariantów, z uwzględnieniem m.in. uwarunkowań technicznych, środowiskowych, własnościowych oraz finansowych. Dopiero na podstawie tak przygotowanego materiału możliwe będzie przedstawienie mieszkańcom pełniejszego obrazu planowanych rozwiązań.

Dlatego miasto nie planuje na obecnym etapie publikowania samej analizy. Udostępnienie materiału, który nie przesądza jeszcze o dalszym kierunku inwestycji, mogłoby prowadzić do błędnej interpretacji zawartych w nim założeń i wniosków. Kwestia udostępnienia szerszego materiału oraz ewentualnych konsultacji społecznych będzie rozważana na dalszym etapie przygotowania inwestycji – brzmi podsumowanie.

Co o tym sądzicie? Urząd powinien ujawnić raport już teraz, aby mieszkańcy byli na bieżąco informowani o kolejnych krokach przy tego typu planach związanych z drogami w Jaworznie?

Patrycja Koprzak

Dokończenie ze str. 1

Krótka droga, wiele przeszkód

– Jest obniżenie na wysokości przystanku autobusowego, ale po drugiej stronie jest już wysoki krawężnik i nie wjadę na chodnik. Ulica Cmentarna jest ulicą jednokierunkową, spokojną, więc jadę jezdnią – wyjaśnia dodając, że gdy wraca od szpitala i chce wjechać na chodnik przy ulicy Obrońców Poczty Gdańskiej, to krawężnik jest wysoki i nie może tego zrobić.

– Muszę pokonać krótki odcinek jezdnią, a następnie na wysokości przystanku autobusowego wjeżdżam na chodnik – mówi i pokazuje te miejsca podczas wspólnego spaceru.

Problem z kostką granitową

Drugie miejsce to przejście dla pieszych przy Cmentarzu Ciężkowickim. Po obu stronach jest wysoki krawężnik. Gdy wracaliśmy od strony szpitala, to po drugiej stronie na chodniku stała karetka, która przyjechała udzielić komuś pomocy. Przeszliśmy na drugą stronę, ale właśnie na wysokości wspomnianego cmentarza, Jaworznianin nie mógł przejechać na drugą stronę bezpiecznie przez przejście dla pieszych.

– Gdy jadę sam, to jeżdżę często jezdnią, ale zdaję sobie sprawę, że jestem swego rodzaju utrudnieniem dla kierowców, którzy chcą przejechać. Dlatego też czasami jeżdżę chodnikiem – dodaje.

Już na sesji wspominał, że utrudnieniem dla osób na wózkach inwalidzkich jest przejeżdżanie przez kostkę granitową i chodniki z nią.

– Niektóre kostki ruszają się, wystają za bardzo; jak się jedzie, to płakać się chce. Dlaczego rowerzyści na swoich ścieżkach rowerowych preferują asfalt, a nie kostkę? – zwracał uwagę na ten aspekt na sesji.

Zjechać zjedzie, ale nie wyjedzie

Wspominał też, że z wyższego krawężnika, o ile nie jest za wysoki, może zjechać swoim wózkiem, ale już nie da rady podjechać pod niego.

– Zwracam się z prośbą, aby osoby decydujące o tym, jak są projektowane i budowane ulice, chodniki, zwracali na to uwagę – mówiąc to zwraca uwagę, że niewiele starszych osób można zobaczyć na mieście na wózku, bo gdy ktoś mieszka w bloku bez windy, to samo wyjechanie za próg bloku jest bardzo utrudnione. Drugim problem, na który zwracał uwagę, to brak miejsca na przechowywanie wózka.

Powody zamknięcia w czterech ścianach

– Osób w moim wieku, które nie chodzą, jest dużo. Siedzą często w czterech ścianach, pozamykani przez bariery architektoniczne. Dużym problemem jest to, że nie ma gdzie tego wózka schować w bloku – wyjaśnił.

Gdy rozmawiamy podczas tylko krótkiego przejazdu w kierunku szpitala, to zapytany o to, które miejsce przychodzi mu na pierwszą myśl, gdy miałby podać jakieś utrudnienia z dojazdem, wskazuje najbliższy dla niego dyskont spożywczy Biedronka.

– Wjazd od strony parkingu przy ulicy Narutowicza utrudnia wysoki krawężnik. Droga, którą można dojechać pod sklep, ma starą nawierzchnię i trudno się po niej jeździ. Kolejne takie miejsce to dojazd do przychodni przy Gwarków. Czy to jadąc od strony Matejki, czy od strony ulicy Rzemieślniczej, nie ma tam łatwego zjazdu z chodnika. Krawężniki są wysokie – wylicza.

Jak sam mówi, chce być między ludźmi. Nie chce tylko siedzieć w czterech ścianach w domu. Często odwiedza miejską bibliotekę i korzysta z jej oferty.

Pomocni kierowcy i przechodnie

Zapytany o pokonywanie dłuższych odległości w mieście, a także o chęć niesienia pomocy przez innych, mówi, że tu musi powiedzieć, że napotkane osoby są pomocne.

– Nigdy jeszcze, odkąd jeżdżę na wózku, a będą to już dwa lata, nie miałem problemu z poruszaniem się jaworznickimi autobusami. Zarówno panie jak i panowie, siedzący za kierownicą miejskich autobusów, zawsze mi pomogli. Jeśli gdzieś przejeżdżam, a ktoś zauważy, że potrzebuję pomocy, to pyta, jak może to zrobić – mówi.

Oprócz rodziców z dziećmi w wózkach, którym wszelkie rozwiązania w ułatwieniu poruszania się po mieście też pomagają, wspomina jeszcze jedną grupę.

– Mówię o problemach w poruszaniu się na wózku, ale są przecież też starsze osoby, które wybierają się na zakupy pieszo z wózkami na małych kółkach. Później, już te zapełnione zakupami ciężkie torby muszą podnieść, szarpnąć, aby wjechać na wyższy krawężnik. To też utrudnienie dla osób w moim wieku i starszych – wskazuje na bariery seniorów.

Patrycja Koprzak

Kurs Alpha

Czym jest wiara we współczesnym świecie? Czy w codziennym pędzie jest jeszcze miejsce na rozmowę o sensie życia, relacjach i duchowości – bez oceniania, presji i sztywnych formuł? Odpowiedzi na te pytania poszukać będzie można podczas nowej edycji Kursu Alpha, który startuje już w czwartek, 17 września, we Wspólnocie Betlejem w Jaworznie.

Pierwsze, wprowadzające spotkanie rozpocznie się o godzinie 18:00. Wydarzenie skierowane jest do każdego – zarówno do osób poszukujących, wątpiących, jak i tych, którzy chcą odświeżyć podstawy chrześcijaństwa w przyjaznej, otwartej atmosferze.

Nie ma tematów tabu ani złych pytań. Można dzielić się swoimi wątpliwościami, zadawać trudne pytania albo po prostu słuchać innych – bez żadnych zobowiązań.

Liczba miejsc ograniczona – jak dołączyć?

Ze względów organizacyjnych i dbałości o kameralny charakter spotkań liczba miejsc jest ograniczona. Osoby zainteresowane udziałem w kursie proszone są o wcześniejszy kontakt.

- **Miejsce**: Wspólnota Betlejem, Jaworzno
- **Zapisy i informacje**: Julian Faron, tel. 509 973 318

Udział w pierwszym spotkaniu do niczego nie zobowiązuje – warto przyjść, zjeść kolację i przekonać się, czy ta forma dialogu jest dla nas odpowiednia.

Udział w kursie jest bezpłatny. **(iw)**

eprasa.pl bce5c66eb8

INFORMATOR

POLICJA

Komenda Miejska, ul. Narutowicza 1 ..... tel. 997, 47 85-25-255

STRAŻ POŻARNA

Komenda Miejska, ul. Krakowska 7..... tel. 998, 47 851-08-00

STRAŻ MIEJSKA

Straż Miejska – Plac Górników 5.....tel. 986, 32 618-16-18

POGOTOWIA

Numer alarmowy.....tel. 112
Pogotowie ratunkowe, ul. Chełmońskiego 28.....tel. 999
Pogotowie gazowe, Jaworzno, ul. Matejki 33 .....tel. 992
Pogotowie energetyczne, ul. Wojska Polskiego 2 .....tel. 991
Pogotowie wodociągowe, ul. Św. Wojciecha 34.....tel. 994
Pogotowie ciepłownicze, Al. Tysiąclecia 7 .....tel. 993
Powiatowe Centrum Zarządzania Kryzysowego, ul. Krakowska 22.....tel. 32 61-81-890

URZĘDY

Urząd Miejski ul. Grunwaldzka 33 – centrala.....tel. 32 618-15-00
strona internetowa: .....www.jaworzno.pl
Miejski Rzecznik Konsumentów – Plac Górników 5.....tel. 32 61-81-777
Urząd Skarbowy, ul. Grunwaldzka 274..... tel. 32 616-54-94
Powiatowy Urząd Pracy Jaworzno, ul. Północna 9b .....tel. 32 618-19-00
Poczta Główna, ul. Pocztowa 9.....tel. 32 616-38-32
Prokuratura Rejonowa, ul. Inwalidów Wojennych 5.....tel. 32 615-57-01
Sąd Rejonowy, ul. Grunwaldzka 28.....tel. 32 758-62-00
Infolinia ZUS .....tel. 22 560 16 00

ZDROWIE

Szpital Miejski, ul. Chełmońskiego 28..... tel. 32 616-44-82, 32 317 45 11

MIEJSKIE INSTYTUCJE

Miejska Biblioteka Publiczna, ul. Rynek Główny 17.....tel. 32 751-91-92
Biblioteka Pedagogiczna .....tel. 32 616-26-95
Muzeum Miasta Jaworzna, ul. Pocztowa 5.....tel. 32 618-19-50
Miejskie Centrum Kultury i Sportu, ul. Grunwaldzka 80.....tel. 32 745-10-30
Miejski Ośrodek Pomocy Społecznej (MOPS), ul. Północna 9b .....tel. 32 618-18-40

SPOŁECZNE INSTYTUCJE

Hospicjum, ul. Górniczej 30, od 8.00 do 16.00.....tel. 32 616 -74-44
Hospicjum 24h/dobę domowe.....tel. 601-51-91-02

SPOTKANIA AA

Obecnie wszystkie mitingi AA na terenie Jaworzna odbywają się na ul. Św. M. Kolbego 5 (salka przy kościele na Osiedlu Stałym) w każdy wtorek o godzinie 18.15, środę godz. 18.00 i sobotę godz. 17.00.

VIII Rodzinny Rajd Rowerowy św. Barbary



Tegoroczny VIII Rodzinny Rajd Rowerowy św. Barbary zapisał się na liście, nazwijmy ją umownie, „arcyfajne wydarzenia miejskie". Rajd zorganizowano w sobotę 12 września. Rowerzyści wyruszyli o godz. 11.00 spod płaszczki, by po mniej więcej godzinie i pokonaniu 9 km tam też powrócić.

To miłe wydarzenie jest dziełem Stowarzyszenia Katolickiego Przyjaźń Jaworznicka, radnego Dawida Domagalskiego, których wspierało w organizacji rajdu MCKiS. Za motto tegorocznego rajdu obrano fragment pieśni górniczej „Niech żyje nam górniczy stan".

– To jest bardzo fajne wydarzenie, bo proszę zwrócić uwagę na jedną rzecz – my co roku poświęcamy ten rajd innej branży zawodowej – mówi Dawid Domagalski. – W tym roku górnicy i Święta Barbara, przecież górnictwo to branża, na której wyrosło Jaworzno. Minutą ciszy uczczono tych górników, którzy polegli na szychcie.

„Chcemy, poprzez rodzinną aktywność, przypomnieć o górnikach – ich trudzie, odwadze, odpowiedzialności i codziennej pracy…" pisze organizator w zapowiedzi wydarzenia.

Pogoda się udała, co było pewnie skutkiem wsparcia organizatorów przez parafię św. Wojciecha i św. Katarzyny.

Jak mówił ks. Tomasz Zaleśny, wikariusz parafii św. Wojciecha i św. Katarzyny: „w zdrowym ciele zdrowy duch, jak głosi starożytne przysłowie". – Dlatego nasza parafia chętnie włącza się w patronat nad tym wydarzeniem. Chcemy, żeby właśnie jak najwięcej osób spędzało pożytecznie czas na świeżym powietrzu, sportowo, ale także i rodzinnie, co jest bardzo zgodne z naszym chrześcijańskim podejściem do rodziny i do wiary – uzasadniał ks. Tomasz.

W dobry nastrój wprowadzała wszystkich Orkiestra Dęta Zakładu Górniczego Sobieski, a miejskie służby mundurowe dopytywały milusińskich o zasady bezpieczeństwa.

Pan Mieczysław i pani Helena z Katowic uczestniczą bardzo często w różnych rajdach. – Ostatnio uczestniczyliśmy w rajdzie Bukowno, też taki rodzinny. No i postanowiliśmy, że będziemy też tutaj w Jaworznie, po raz już trzeci, bo bardzo lubimy to miasto i mamy tutaj bardzo dużo znajomych. Bardzo podoba nam się to wydarzenie, jest integracja, radość z tego, poznawanie miasta, naprawdę jest super – dodają.

W rajdzie brali też udział pan Dawid i pan Marcin z Jaworzna. – Od trzech lat jeżdżę z synem na rowerze wspólnie i postanowiliśmy w tym roku wziąć udział w tym rajdzie, bo poprzednia edycja się nie udała. Także tym razem syn jest zdrowy, więc bierzemy udział pierwszy raz – mówi pan Dawid.

Pan Marcin podkreśla, że ten rajd to świetna rekreacja dla rodzin, wspólne spędzanie czasu, rajd jest „jak najbardziej okej". Na trasę wyruszyło ok. 150 rowerzystów. Każdy jak jeden z uśmiechem na twarzy, od razu widać, że nikogo do udziału w rajdzie nie przymuszano, bo to przecież „fajny rajd jest".

Ela Bigas

Międzynarodowy Dzień Pokoju w 2026 r.: „Inwestuj w pokój – dla każdego, wszędzie, każdego dnia"

Ten dzień przypomina o konieczności przestrzegania pokoju i potępia wojny. Przekazuje istotne przesłanie o harmonii międzyludzkiej oraz codziennym dążeniu do pokoju. ONZ definiuje ten dzień także jako moment globalnego zawieszenia broni i zaprzestania przemocy, podkreślając znaczenie bezpieczeństwa na świecie.

Korzenie Międzynarodowego Dnia Pokoju sięgają 1981 roku. Początkowo obchodzony w trzecią sobotę września, w 2001 roku przeniesiony został na stałe na 21 września. Pierwsze obchody w nowym terminie miały miejsce w 2002 roku, znacząco angażując społeczeństwa na całym świecie w działania na rzecz pokoju.

Formy świętowania różnią się w zależności od kraju. Organizowane są marsze pokojowe, koncerty i warsztaty promujące ideę pokoju. W szkołach oraz uniwersytetach prowadzone są specjalne lekcje dotyczące rozwiązywania konfliktów. Japonia, na przykład, upamiętnia ofiary wojen poprzez rytuał puszczania lampionów.

W Polsce dzień ten obchodzony jest skromniej, poprzez edukacyjne akcje oraz wydarzenia organizowane przez NGO. W wielu miastach odbywają się marsze i koncerty. Obchody inaugurują ceremonie przed siedzibą ONZ w Nowym Jorku, gdzie sekretarz generalny uderza w Dzwon Pokoju, podarowany przez japońską organizację World Peace Bell Association w 1954 roku. Zarząd Koła Ligi Obrony Kraju w Jaworznie i Klub Przyjaciół Książek Anny Sokół przygotowali dla jaworznian trzy konkursy z okazji Międzynarodowego Dnia Pokoju.

Pierwszy konkurs jest dedykowany dzieciom od pierwszej do czwartej klasy szkół podstawowych. Dzieci mają za zadanie wykonać pracę plastyczną w formie rysunku formatu A4 dowolną techniką na temat „Co ja mogę zrobić dla pokoju na świecie".

Drugi konkurs dla młodszej młodzieży (z klas V do VIII) polega na wykonaniu plakatu formatu A3 dowolną techniką na temat „Co ja mogę zrobić dla pokoju na świecie".

Trzeci konkurs dla młodzieży szkół średnich i dorosłych polega na zaprojektowaniu figury naszego chomika jaworznickiego z symbolem(ami) pokoju i przedstawienia go w formie pracy graficznej w dowolnym komputerowym programie graficznym i dostarczenie wydrukowanej grafiki na papierze formatu A5 (zdjęcie 10x15) pt. „Jaworzno dla pokoju".

Prace należy podpisać nazwiskiem i imieniem (w przypadku uczniów – podać nazwę szkoły i jej numer, klasę, zgodę na opublikowanie pracy z danymi ucznia) oraz kontakt do autora lub rodziców autora. Prace należy dostarczyć do redakcji gazety „Co Tydzień" do dn. 2.10.2026 do godz.15.00.

Krystyna Sokół, prezes LOK

JAWORZNIANIE ODESZLI OD NAS

Śp. MARCINIK Z DOMU ODRZYWOŁEK ELŻBIETA zmarła 13-09-2026. Żyła lat 86.
Pogrzeb odbył się 17-09 na cmentarzu komunalnym Szczakowa.

Śp. KACZMARCZYK RYSZARD zmarł 13-09-2026. Żył lat 80.
Pogrzeb odbył się 16-09 na cmentarzu parafialnym Byczyna.

Śp. BOŻEK STANISŁAW zmarł 12-09-2026. Żył lat 73.
Pogrzeb odbył się 16-09 na cmentarzu parafialnym w Jeleniu.

Śp. BUCZEK ROBERT zmarł 11-09-2026. Żył lat 73.
Pogrzeb odbył się 15-09 na cmentarzu parafialnym w Jeleniu.

Śp. GĄSKA DANUTA zmarła 10-09-2026. Żyła lat 65.
Pogrzeb odbył się 14-09 na cmentarzu komunalnym Wilkoszyn.

Śp. GĄSKA DANUTA zmarła 10-09-2026. Żyła lat 65.
Pogrzeb odbył się 14-09 na cmentarzu komunalnym Wilkoszyn.

Śp. GNIŁKA PIOTR zmarł 10-09-2026. Żył lat 52.
Pogrzeb odbył się 14-09 na cmentarzu komunalnym Wilkoszyn.

Śp. CZAICKA ELEONORA zmarła 09-09-2026. Żyła lat 90.
Pogrzeb odbył się 11-09 na cmentarzu parafialnym na Osiedlu Stałym.

Śp. GUJA JANUSZ zmarł 09-09-2026. Żył lat 81.
Pogrzeb odbył się 12-09 na cmentarzu pechnickim.

Śp. CZAICKA ELEONORA zmarła 09-09-2026. Żyła lat 90.
Pogrzeb odbył się 11-09 na cmentarzu parafialnym na Osiedlu Stałym.

Śp. DUKLIŃSKA Z DOMU WIĘCKOWSKA EWA zmarła 08-09-2026. Żyła lat 68. Pogrzeb odbył się 12-09 na cmentarzu parafialnym na Osiedlu Stałym.

Śp. JAŁOWIECKI MARIUSZ zmarł 08-09-2026. Żył lat 56.
Pogrzeb odbył się 11-09 na cmentarzu komunalnym Wilkoszyn.

Śp. SIEMEK SEWERYN zmarł 07-09-2026. Żył lat 76.
Pogrzeb odbył się 11-09 na cmentarzu pechnickim.

Śp. PASZKOWSKI SŁAWOMIR zmarł 07-09-2026. Żył lat 58.
Pogrzeb odbył się 11-09 na cmentarzu parafialnym Sosnowiec – Pekin.

OGŁOSZENIA

Zakład Pogrzebowy Misja
Jaworzno ul. Sławkowska 16a
tel. 32/ 616 22 68, 032/ 751 95 92
Czynne całą dobę, bezpłatna kaplica pożegnalna
31/D/11

Kompleksowe Usługi Pogrzebowe
„KORONA" Lelko Tomasz
Kaplica Pożegnalna Bezpłatna
43-600 Jaworzno ul. Królowej Jadwigi 2
tel/fax 32/ 616 35 98, 502 298 696
Całodobowy
32/D/11

Orfeusz Całodobowe Kompleksowe
Usługi Pogrzebowe 43-603 Jaworzno
ul. Partyzantów 11 (Osiedle Stałe)
telefony całodobowe
32/ 752 60 75, 616 85 67, 600 390 300
33/D/11

Zakład Pogrzebowy Kalia
Jaworzno ul. Chełmońskiego 22
tel. 32/ 615 04 15
czynne całą dobę,
bezpłatna kaplica pożegnalna
31/D/11

Biuro ogłoszeń przy ul. św. Barbary 7, tel. (32) 751 91 30, e-mail: biuro@ct.jaworzno.pl

Adres redakcji: „Co Tydzień",
43-600 Jaworzno, ul. św. Barbary 7,
Red. naczelny: tel. 32 751-91-30
Wydawca: „Wydawnictwo GM" sp. z o.o.
http://www.wydawnictwogm.jaworzno.pl

Za treść ogłoszeń redakcja nie odpowiada. Materiałów niezamówionych nie zwracamy. Zastrzegamy sobie prawo dokonywania w nich skrótów, nadawania własnych tytułów itp.

REDAGUJE ZESPÓŁ: Franciszek Matysik (red. naczelny), Mirosława Matysik, Weronika Palka, Klaudia Sedlaczek-Hebda. **Współpracownicy:** Ryszard Czerwonka, Piotr Grzegorzek, Elżbieta Bigas, Barbara Sikora, Józef Matysik, Ryszard Karkosz, Jarosław Sawiak, Patrycja Koprzak, Jerzy Nieużyła.
Biuro reklamy i ogłoszeń: Aneta Zagrodnik (kier. biura).
Korekta: Artur Ziemniak. **DTP:** Kazimierz Gruszowski.
Druk: POLSKA PRESS sp. z o.o. Oddział Poligrafia Drukarnia Sosnowiec
Nakład: poniżej 15 000 egz.

Stowarzyszenie Gazet Lokalnych

Numer zamknięto 15 września 2026 r.

eprasa.pl bce5c66eb8

Dokończenie ze str. 2

Jeżdżą, jakby jutra miało nie być

Mogą potwierdzić, że okres wiosenno-letni to zdecydowanie czas, kiedy częściej spotykają się ze zdarzeniami z udziałem użytkowników hulajnóg elektrycznych. Najczęściej są to upadki i stosunkowo niegroźne urazy, jednak zdarzają się również poważniejsze sytuacje; zwłaszcza gdy dochodzi do zderzenia hulajnogi z samochodem, innym pojazdem lub pieszym. Wówczas mechanizm urazu i jego konsekwencje mogą być znacznie poważniejsze.

Bez kasku nie wsiadaj

Największe zagrożenie stanowią urazy głowy i twarzoczaszki. Od ran tłuczonych i otarć, przez wstrząśnienie mózgu i złamania kości twarzoczaszki, aż po złamania kości czaszki oraz urazy śródczaszkowe, takie jak krwiaki nadtwardówkowe, podtwardówkowe czy krwawienie podpajęczynówkowe.

– Przy większej prędkości sam upadek może mieć charakter urazu wysokoenergetycznego. Częste są również obrażenia kończyn powstające podczas odruchowej próby podparcia się – m.in. złamania nasady dalszej kości promieniowej, złamania kości przedramienia, urazy stawu łokciowego i obręczy barkowej. W obrębie kończyn dolnych mogą występować skręcenia, zwichnięcia oraz złamania kostek goleni, kości piszczelowej i strzałkowej. Z analizy dokumentacji medycznej wynika, że urazy głowy związane z tego rodzaju zdarzeniami dotyczą obecnie częściej pacjentów dorosłych. Od czasu wprowadzenia obowiązku stosowania kasków przez dzieci, widzimy w tej grupie mniej takich obrażeń. Dorośli nadal nie zawsze korzystają z kasku, dlatego częściej spotykamy u nich urazy głowy i twarzoczaszki – dodaje.

Luka w przepisach. Jest szansa na jej załatanie

Jaworznicka policja podkreśla, że zna problem związany z niebezpiecznym użytkowaniem hulajnóg elektrycznych zarówno na terenie plantów, jak i velostrady. Docierają do nich informacje dotyczące między innymi zbyt szybkiej jazdy, przewożenia na hulajnodze więcej niż jednej osoby czy poruszania się w sposób, który może stwarzać zagrożenie dla samych użytkowników, jak również mieszkańców korzystających z tych miejsc.

– Trzeba jednak pamiętać, że zarówno planty, jak i teren velostrady nie stanowią dróg publicznych, a tym samym przepisy Prawa o ruchu drogowym dotyczące użytkowników hulajnóg elektrycznych nie mają tam zastosowania w takim zakresie, jak na drogach publicznych. Policjanci są zobowiązani działać w granicach obowiązujących przepisów i nie mogą stosować sankcji za każde zachowanie, które na drodze publicznej stanowiłoby wykroczenie. Nie oznacza to jednak, że ten problem pozostaje poza naszym zainteresowaniem. Wręcz przeciwnie – w najbliższym czasie będziemy zwracać szczególną uwagę na te miejsca. Policjanci będą prowadzić tam działania profilaktyczne i prewencyjne, a także kontrolować sposób korzystania z hulajnóg elektrycznych. Naszym celem jest przede wszystkim ograniczenie zachowań, które mogą prowadzić do niebezpiecznych sytuacji i zagrożenia zdrowia lub życia – wyjaśnia mł. asp. Justyna Wiszowaty, rzecznik prasowy KMP w Jaworznie.

Jeżeli podczas takich kontroli policjanci ujawnią zachowania, które w konkretnych okolicznościach będą stanowiły wykroczenie również poza drogą publiczną, będą podejmowane odpowiednie czynności i sporządzana stosowna dokumentacja. W przypadku osób nieletnich będą prowadzone czynności w sprawach nieletnich, natomiast wobec osób pełnoletnich policjanci będą podejmować działania i stosować środki przewidziane przez obowiązujące przepisy.

Policji brakuje odpowiedniego sprzętu

– Jednocześnie należy pamiętać, że możliwości policji w zakresie kontroli parametrów technicznych hulajnóg elektrycznych są ograniczone. Nasza jednostka nie dysponuje urządzeniem, które pozwalałoby na miejscu jednoznacznie zweryfikować, czy dana hulajnoga posiada blokadę prędkości oraz czy jej konstrukcja umożliwia rozwijanie prędkości większej niż dopuszczalne 20 km/h.

Policja nie jest również zarządcą tych terenów. Nasze działania koncentrują się więc na tym, co możemy zrobić w ramach obowiązujących przepisów – na reagowaniu na zagrożenia, prowadzeniu kontroli, działaniach prewencyjnych oraz profilaktyce.

Chcemy przede wszystkim, aby osoby korzystające z hulajnóg elektrycznych robiły to odpowiedzialnie i z poszanowaniem innych użytkowników tych przestrzeni. Nawet jeśli w konkretnym miejscu możliwości zastosowania przepisów ruchu drogowego są ograniczone, nie oznacza to przyzwolenia na zachowania, które mogą doprowadzić do czyjegoś wypadku lub stworzyć zagrożenie. Dlatego te miejsca pozostają w naszym zainteresowaniu i będziemy tam reagować w zakresie, na jaki pozwalają nam obowiązujące przepisy – wyjaśnia szczegółowo rzeczniczka.

Patrycja Koprzak

Dzikie wysypisko na Borach

Może ktoś z naszych czytelników pozna kartkę zapowiadającą remont bloku i pomoże w ustaleniu sprawców wyrzucania odpadów między drzewa, zamiast wywozić w miejsce do tego przeznaczone? O ile prace były wykonywane w Jaworznie.



Dzikie wysypisko na Borach. Wiadra i siatki porzucone blisko drogi

To dzikie wysypisko. Są tam wiaderka, siatki ochronne, a także kartki z prośbą o posprzątanie balkonów przed zbliżającymi się pracami budowlanymi. Lokalizację porzuconych śmieci, po weryfikacji, czy nadal tam zalegają, przekazaliśmy Straży Miejskiej w Jaworznie.

Zgłoszenie otrzymaliśmy od czytelnika, który poinformował, że „zauważył odpady przy ulicy Hetmańskiej w przekopie kolejowym". Są tam zarówno wiaderka po różnych farbach, jak i masie tynkarskiej. Są też tuby, być może po sylikonach. Odpadów jest dużo. Znajdują się pomiędzy domem dziecka a ulicą Hetmańską. Jest tam stroma skarpa, a w dole tory kolejowe.

– Uwaga! W związku z prowadzonymi pracami budowlanymi proszę o uprzątnięcie balkonów. Dziękuję – czy ktoś widział taki komunikat w Jaworznie w swoim bloku?

Czy śmieci pochodzą z naszego miasta? Jeśli ktoś kojarzy tego typu kartkę przy swoim bloku, prosimy o zgłaszanie informacji na numer alarmowy straży miejskiej: 986. Po rozmowie z dyżurnym dowiedzieliśmy się, że ktoś już zgłaszał zalegające w tym miejscu śmieci. Jeśli widzicie takie miejsca, zawiadamiajcie strażników. Dbajmy o nasze otoczenie.

To nie pierwszy raz, gdy zgłaszacie nam takie miejsca, co niestety pokazuje, że proceder wyrzucania śmieci nie tam, gdzie być powinny, nie zniknął z przestrzeni naszego miasta.

Patrycja Koprzak

Dokończenie ze str. 1

Miasto szuka oszczędności MOPS, OIK i OW razem

Połączenie ma ograniczyć dublowanie zadań

Kolejnym argumentem za zmianą struktury organizacyjnej jest częściowe pokrywanie się zadań poszczególnych instytucji. Według przedstawionych danych, w 2025 roku OIK podejmował interwencje związane z zagrożeniem życia, podobnie jak MOPS. Po konsolidacji część tych działań ma być realizowana wspólnie w ramach MOPS-u, również przy wykorzystaniu pracowników obecnie zatrudnionych w OIK-u.

Psycholog ma pozostać do dyspozycji dzieci

Wątpliwości dotyczące dostępności psychologa mają zostać rozwiązane poprzez wykorzystanie kadry MOPS-u. Dotychczasowy psycholog świetlicy złożył wypowiedzenie, jednak według przedstawionych informacji jego odejście nie powinno oznaczać rezygnacji z pomocy psychologicznej. „Po konsolidacji będzie tam pracował psycholog z MOPS-u" – jak relacjonował Michał Kirker, poinformowano podczas przedstawiania planowanych zmian.

Czekamy na oficjalny komunikat miasta

Zgodnie z przedstawionymi informacjami, decyzja dotycząca konsolidacji ma zostać podjęta przez radnych podczas wrześniowej sesji. Michał Kirker podkreśla, że istotne będzie również oficjalne poinformowanie mieszkańców przez miasto, tak aby informacje o zmianach nie opierały się wyłącznie na pogłoskach i przekazie nieformalnym. Na razie takiej informacji nie opublikowano.

Istotna zmiana w systemie pomocy społecznej

Projekt uchwały w sprawie zmiany statutu Miejskiego Ośrodka Pomocy Społecznej w Jaworznie został opublikowany kilka dni temu w zakładce konsultacje społeczne na stronie jaworznickiego magistratu.

Nie ma jednak artykułu na stronie głównej urzędu, z którego możnaby przejść tam bezpośrednio. Nie ma też żadnej zakładki, która prowadziłaby do tej podstrony urzędowego portalu, aby łatwo sprawdzać konsultowane projekty.

Uchwała jest krótka i wprowadza zmianę w statucie Miejskiego Ośrodka Pomocy Społecznej w Jaworznie, dodając w jednym z punktów taką treść: w ramach struktury organizacyjnej Ośrodka działa ośrodek interwencji kryzysowej oraz placówka wsparcia dziennego. Uchwała ma wejść w życie z dniem 1 stycznia 2027 roku, jeśli przyjmie ją jaworznicka rada miejska.

Do projektu dołączono uzasadnienie. Oto jego treść: Konieczność wprowadzenia zmian do statutu wynika z połączenia Miejskiego Ośrodka Pomocy Społecznej w Jaworznie z Ośrodkiem Interwencji Kryzysowej w Jaworznie oraz Ogniskiem Wychowawczym w Jaworznie. W związku z powyższym niezbędne jest dostosowanie postanowień statutu do nowej struktury organizacyjnej ośrodka oraz rozszerzenie zakresu jego działalności o zadania włączonych jednostek. Przedkładana uchwała ma na celu zapewnienie zgodności statutu z obowiązującym stanem prawnym i organizacyjnym, a także stworzenie podstaw do sprawnej, efektywnej i kompleksowej realizacji zadań z zakresu polityki społecznej przez Miejski Ośrodek Pomocy Społecznej w Jaworznie. Mając na uwadze powyższe, podjęcie niniejszej uchwały jest zasadne.

Pod projektem ustawy podpisany jest Paweł Silbert, prezydent Jaworzna, a pod uzasadnieniem Magdalena Tomaszewska, naczelnik Wydziału Zdrowia UM w Jaworznie.

> Decyzja dotycząca konsolidacji ma zostać podjęta przez radnych we wrześniu. Istotne będzie również oficjalne poinformowanie mieszkańców przez miasto, tak aby informacje o zmianach nie opierały się wyłącznie na pogłoskach i przekazie nieformalnym

O połączeniu rozmawiano na komisji zdrowia w lipcu

Termin konsultacji projektu to od 8 do 17 września 2026 roku. Swoją opinię, uwagi, propozycję zmian zapisów mogą przestawić organizacje pozarządowe.

To tylko fragment dyskusji z lipca o planowanej konsolidacji. Dokument jest też dostępny jako załącznik. Magdalena Tomaszewska, Naczelnik Wydziału Zdrowia UM w Jaworznie poinformowała, że harmonogram reorganizacji został pozytywnie zaakceptowany przez władze miasta.

Zostało podjęte Zarządzenie Prezydenta Miasta Jaworzna do powołania zespołu roboczego od przeprowadzenia reorganizacji. Przedstawiła na czym będą polegały działania. Powiedziała, że prace zostały zaplanowane na kilka kolejnych miesięcy, a formalne zmiany miałyby nastąpić w styczniu 2027 roku – czytamy w protokole z obrad komisji.

W dokumencie czytamy, że „zapewniła, że nie zostaną objęte żadne zadania oraz że zadania merytoryczne wszystkich trzech jednostek zostaną jeden do jeden". Dodała, że chodzi o Ośrodek Interwencji Kryzysowej w Miejskim Ośrodku Pomocy Społecznej i Ognisko Wychowawcze. Planowana reorganizacja, według naczelnik, ma związek z sytuacją finansową jednostek, brakami kadrowymi oraz tym, że niektóre działania merytoryczne są prowadzone równolegle w dwóch jednostkach. celem podjętych działań jest połączenie wszystkich trzech jednostek w wspólne zadania, które przejdą do MOPS w Jaworznie. To tak zwana konsolidacja.

Naczelnik wydziału zdrowia powiedziała, że to jest pierwsza reorganizacja systemu pomocy społecznej oraz że będą się takie zdarzać, a sprawa bezdomnych będzie kolejnym etapem, jeśli znajdzie się na to złoty środek.

Dorota Guja zapytała o kadrę administracyjną. Pani Magdalena Tomaszewska powiedziała, że montaż kadrowy będzie zależeć od dyrektor MOPS-u. Dodała, że rozumie, iż pracownicy są w trudnej sytuacji. Powiedziała, że harmonogram, który został przygotowany zakłada, że wszyscy pracownicy przechodzą jeden do jeden.

Patrycja Koprzak

eprasa.pl bce5c66eb8

w 2011 roku powstała Jaworznicka Izba Gospodarcza

To nie tylko zawody, ale także okazja do rozmów.

Zawody Strzeleckie o Puchar Prezydenta Miasta Jaworzna 2026



Mateusz Łętowski, Sylwia Baran, Anna Sierszecka, Marzena Piech, Agnieszka Radowska i Łukasz Kolarczyk

PUNKTACJA GENERALNA	
1	Anna Sierszecka
2	Sylwia Baran
3	Agnieszka Radowska
4	Aneta Zagrodnik
5	Elżbieta Oskroba
6	Michał Suchodolski
7	Marzena Piech
8	Łukasz Kolarczyk
9	Kamil Konopka
10	Beata Kirker
11	Dariusz Rajski
12	Michał Szynwelski
13	Rafał Paluch
14	Robert Cop
15	Halina Kortys
16	Paweł Manika
17	Wiesław Głowacz
18	Dawid Rykaczewski
19	Jan Marczyński
20	Piotr Skotnicki
21	Marek Niechwiej
22	Michał Skut
23	Michał Szatan
24	Paweł Silbert
25	Dawid Kasprzyk
26	Maciej Skulich
27	Piotr Baran

STRZELBA SUPERMISTRZ MĘŻCZYŹNI	
1	Michał Suchodolski
2	Rober Cop
3	Kamil Konopka
STRZELBA MISTRZ	
1	Michał Gąsiorowski
2	Wiesław Głowacz
3	Andrzej Bolek
SPEED STEEL PISTOLET MĘŻCZYŹNI	
1	Wiesław Głowacz
2	Michał Szynwelski
3	Kamil Konopka
SPEED STEEL PCC MĘŻCZYŹNI	
1	Łukasz Kolarczyk
2	Dawid Rykaczrwski
3	Rafał Paluch
STRZELBA SUPERMISTRZ KOBIETY	
1	Anna Sierszecka
2	Agnieszka Radowska
3	Sylwia Baran
SPEED STEEL PISTOLET KOBIETY	
1	Sylwia Baran
2	Anna Sierszecka
3	Agnieszka Radowska
SPEED STEEL PCC KOBIETY	
1	Anna Sierszecka
2	Elżbieta Oskroba
3	Aneta Zagrodnik

Za przedsiębiorcami Piknik Strzelecki Jaworznickiej Izby Gospodarczej o Puchar Prezydenta Miasta Jaworzna 2026. To co roku zarówno okazja do sportowej rywalizacji, integracji, jak i sprawdzenia swoich umiejętności strzeleckich.



Coroczny Piknik Przedsiębiorców Jaworznickiej Izby Gospodarczej, czyli tradycyjne Zawody Strzeleckie o Puchar Prezydenta Miasta Jaworzna, odbył się na strzelnicy Hubertech. Wydarzenie, które od lat łączy pasję do sportu i ducha przedsiębiorczości, ponownie zgromadziło liczne grono członków izby, partnerów oraz przedstawicieli samorządu.

Oprócz przedsiębiorców, w zawodach uczestniczyli także przedstawiciele samorządu, prezydent Paweł Silbert oraz wiceprezydent Jaworzna, Łukasz Kolarczyk. Obecny był także komendant PSP w Jaworznie, Maciej Skulich.

– Zawody już od kilkunastu lat wpisały się w kalendarz wydarzeń, jakie planujemy każdego roku. To zarówno okazja do wspólnych rozmów, jak i integracji lokalnych przedsiębiorców. W tym roku do Jaworznickiej Izby Gospodarczej wstąpiło wiele nowych firm, więc to wydarzenie jest też okazją do poznania się – mówił przed rozpoczęciem zmagań Mateusz Łętowski, prezes JIG.

Dla przedsiębiorców to nie tylko sprawdzenie się w danej konkurencji, ale też wymiana doświadczeń.

– Każde takie spotkanie to szansa na rozmowę o bieżących sytuacjach w firmie jak i lepsze poznanie się z nowymi osobami – powiedział Dawid Rykaczewski,

Do konkurencji strzeleckich zgłosiło się 29 chętnych osób. W tym roku dla startujących jedna z konkurencji była zupełną nowością. Speed Steel sprawdza zarówno refleks jak i precyzję. Zdaniem zawodnika było jak najszybsze i celne zestrzelenie celów metalowych, które po trafieniu przewracają się. Czas w tej konkurencji był mierzony za pomocą specjalistycznego timera strzeleckiego.

Kolejna konkurencja to strzelanie ze strzelby, a pojedynki rozgrywano w klasie Mistrzowskiej i Super Mistrzowskiej.

Trzeci rodzaj zmagań to karabinek PCC zasilany nabojem 9 mm, wyposażony w celownik kolimatorowy. Zadanie polegało na jak najszybszym ostrzelaniu celów reaktywnych, które po celnym trafieniu wydają dźwięk. O wyniku decydował czas i celność. Kategorie kobiet i mężczyzn rozgrywane były osobno.

W klasyfikacji generalnej całe podium zajęły kobiety, a w ścisłej pierwszej dziesiątce znalazło się 7 kobiet i 3 mężczyzn. Zwyciężyła Anna Sierszecka z 29 punktami. Drugie miejsce zajęła Sylwia Baran – 25 pkt, a trzecie Agnieszka Radowska – 23 pkt.

(iw)

Masz głowę pełną innowacyjnych pomysłów?

Chcesz sprawdzić się w roli przedsiębiorcy i powalczyć o świetne nagrody?

Jaworznicka Izba Gospodarcza zaprasza uczniów szkół średnich z Jaworzna do udziału w tegorocznej edycji konkursu „Mój pomysł na biznes – konkurs imienia Jerzego Zamarlika – 2026"!

Konkurs nosi imię Jerzego Zamarlika – wieloletniego prezesa JIG, który całe życie wspierał młodych ludzi i wierzył w ich potencjał. Pamiętaj: nie ma tu złych pomysłów. Niezależnie od tego, czy Twoja koncepcja dotyczy nowych technologii, edukacji cyfrowej, ekologii czy kreatywnych produktów – liczy się pasja, odwaga i chęć działania!

Zadanie konkursowe

Przygotuj prezentację w dowolnej formie (PowerPoint, PDF, JPEG lub wideo), która będzie zawierać:
- Krótkie przedstawienie autora.
- Opis koncepcji.
- Inspiracje do stworzenia projektu.
- Skrócony model biznesowy.

Co można wygrać?

Nagroda główna: voucher o wartości 2000 zł.

Atrakcyjne nagrody za zajęcie II i III miejsca oraz nagrody specjalne od naszych partnerów.

Dlaczego warto wziąć udział?
- Zdobędziesz cenne doświadczenie i dowiesz się, jak tworzyć plany biznesowe.
- Rozwiniesz umiejętności wystąpień publicznych.
- Przedstawisz swój projekt ekspertom, partnerom biznesowym i rówieśnikom.
- Udowodnisz, że w jaworznickiej młodzieży drzemią ogromne pokłady kreatywności.

Prestiż i widoczność: najlepsi finaliści zaprezentują swoje pomysły przed profesjonalnym Jury, a laureaci wezmą udział w Dniach dla Biznesu w Jaworznickim Laboratorium Biznesu (21 października 2026 r.), gdzie spotkają się z lokalnymi przedsiębiorcami i inwestorami.

Jak się zgłosić?
- Prześlij swoją pracę (jako załącznik lub link, np. do WeTransfer czy prezentacji online) na adres: biuro@jig.jaw.pl.
- Termin nadsyłania prac upływa 4 października 2026 roku.

To nie tylko szansa na nagrody, ale przede wszystkim początek Twojej wielkiej biznesowej przygody. Zgłoś się i pokaż nam swój pomysł na przyszłość!

Województwo Śląskie
Projekt jest współfinansowany ze środków Województwa Śląskiego
Jaworznicka Izba Gospodarcza

eprasa.pl bce5c66eb8

kolejna wycieczka z Piotrem Grzegorzkiem odbędzie się **26** września

Z szafy prokuratora



Czas szakali (cz. 1)

25 lat temu doszło do wyjątkowo bestialskiej zbrodni. Od strzałów w głowę zginęli 38-letni Edward Ratajczyk i jego 81-letnia matka Leokadia Ratajczyk. Mieszkali razem w Wytownie. Niezbyt szybko się wydało, że sprawcami tego mordu są dwaj bracia narodowości cygańskiej – najgroźniejsi polscy bandyci: Robert Kwiek, ps. Ciolo, oraz Bogdan Kwiek, ps. Bociek.

Do popełnienia zabójstwa przyczyniło się trzech mieszkańców Słupska. Rano po nocy z piątku na sobotę 25-26 marca1994 r. Adama M., który rozpoczął dzień pracy w hurtowni, uderzyły panujące tu cisza i bezruch. To było nienormalne w tej typowo wiejskiej zagrodzie, pełniącej od kilku lat rolę terminala kontenerowego dla prowadzonej tu prywatnie hurtowni cytrusów. Pracownik zauważył w biurze opróżnioną kasetę metalową. Przed domem hurtownika nie było jego auta audi 100. Z zamkniętego mieszkania nikt nie odpowiadał na pukanie i wołanie. Wezwani przez pracownika policjanci z Ustki weszli do domu przez okno. Zastali makabryczny widok – zwłoki hurtownika i jego matki. W głowach mieli niewielkie rany. Podczas sekcji zwłok ustalono, że te rany są skutkiem strzałów oddanych z bliskiej odległości – z tak zwanego przystawienia. Hurtownik zmarł wskutek trzech ran postrzałowych głowy, które spowodowały – jak zapisano ponad rok później w akcie oskarżenia – „złamanie kości sklepienia i podstawy czaszki, przestrzelenie lewego oczodołu, rozerwanie mózgu ze śladem krwawienia śródczaszkowego, obrzęk mózgu i pęknięcie lewej gałki ocznej". Matka hurtownika doznała dwóch ran postrzałowych w głowę i jednej w lewą dłoń. Strzały w głowę były śmiertelne, spowodowały wg cytowanego aktu oskarżenia „złamania kości sklepienia i podstawy czaszki, rozerwanie mózgu, móżdżku i pnia mózgu, krwawienie śródczaszkowe i obrzęk mózgu". W toku śledztwa ustalono, że zabójcy posłużyli się pistoletem sportowym Margolin radzieckiej konstrukcji i produkcji na amunicję kalibru 5,6 mm bocznego zapłonu – taką samą, jaką stosuje się w karabinkach sportowych kbks, popularnej broni do szkolenia strzeleckiego.

Okazało się, tego samego pistoletu użyto do popełnienia jeszcze wielu innych zbrodni w Polsce i Niemczech, co dowiedziono w toku kilku wieloletnich śledztw. Widok policjantów – bezradnych na miejscu zbrodni w kilka godzin po jej ujawnieniu – nie rokował szybkiego ustalenia okoliczności i sprawców. Funkcjonariusze byli bardzo powściągliwi w udzielaniu informacji, sami zresztą niewiele wiedzieli. Niektórzy byli przerażeni tym, co zobaczyli w mieszkaniu hurtownika. – To beznadziejna sprawa – odparł dziennikarzom jeden ze śledczych, którzy w miejscowej szkole na wzgórku urządzili swój tymczasowy sztab akcji. Obok parę dni potem przeszedł wielki kondukt pogrzebowy ofiar zbrodni w Wytownie. Był to zarazem milczący protest społeczny przeciwko sprawcom zła. Nigdy przedtem ani potem nie było tak licznego żałobnego przemarszu w Wytownie ani w innych sąsiednich miejscowościach na trasie Ustka-Objazda-Rowy. – Zabójcy działali profesjonalnie i ze szczególnym okrucieństwem – wspominał nadkomisarz, zastępca komendanta rejonowego policji w Słupsku. – Mieliśmy wiedzę o podobnych czynach gdzieś w Polsce, ale w rejonie słupskim nigdy przedtem nie było czegoś tak potwornego. Przyjęliśmy założenie, że hurtownik i jego matka nie byli jedynymi ofiarami poszukiwanych przez nas sprawców. Po wykonaniu wstępnych czynności przekazaliśmy sprawę do dalszego prowadzenia przez Wydział Dochodzeniowo-Śledczy ówczesnej Komendy Wojewódzkiej Policji w Słupsku. Miał on większe możliwości działań poza obszarem województwa słupskiego. Ze śledztwa wyłączyliśmy się niezupełnie, bo trzeba było mieć na uwadze miejscowe środowisko... Po opublikowaniu tych słów wiceszefa słupskiej policji redakcję odwiedził czytelnik będący na bakier z prawem, odbywający jakąś przerwę w odsiadywaniu swojego wyroku. Wraz ze współwięźniami wykoncypował za kratami, że współsprawców zbrodni w Wytownie trzeba szukać wśród kierowców zatrudnianych przez hurtownika.

cdn. Pitawal

PRZYRODA WOKÓŁ NAS

Piotr Grzegorzek

Na Grodzisku w Libiążu

Tym razem pozwolę sobie opowiedzieć o pierwszym etapie naszej sobotniej, już siedemnastej z zapowiadanych na łamach naszego tygodnika wycieczek. Tego dnia odwiedziliśmy pięć miejsc. Na początku był Libiąż. Miasto widać z wielu punktów w Jaworznie. Poza tym wielu naszych czytelników ma okazję poznawać je oddolnie. Poza tym od czasu Libiąż dostarcza Jaworznu wstrząsających doznań. Wspomnę jeszcze, że w tej wycieczce brali udział czytelnicy obu edycji naszych mediów.



Widok z Grodziska



Żebrzyca roczna



Ligustr pospolity



Śliwa wiśniowa



Gryczel jastrzębcowaty



Robinia akacjowa



Kozibród wschodni

Grodzisko

Wzgórze Grodzisko to bardzo charakterystyczny punkt w krajobrazie Libiąża. Na południe od niego biegnie ulica Oświęcimska i znajduje się cmentarz. Geologicznie rzecz biorąc to ostaniec zbudowany z charakterystycznie wietrzejących wapieni triasu środkowego. Wzniesienia ma 315,5 m n.p.m. Orograficznie to jedna w wysp byłego archipelagu Libiąż, kiedy tę okolicę omywały wody morza mioceńskiego. Jednym ze śladów jego aktywności są znajdywane tutaj wapienie podziurawione przez małże skałotocze. W ubiegłym wieku wzniesienie było łyse i w związku z tym było znakomitym punktem widokowym. Niestety, na początku obecnego wieku lokalni działacze Ligi Ochrony Przyrody zalesili wierzchołek, niwecząc tę atrakcję. To i owo widać, ale trzeba bardziej się wysilić. Pośrodku południowego stoku na jednej z brzóz pojawił się szczegółowy opis tego, co spod niej można zobaczyć o ile pogoda pozwoli. Trudno żądać powrotu do przeszłości. Bardziej racjonalnym rozwiązaniem byłoby postawienie wieży widokowej takiej jak na nomen omen Grodzisku w Chełmku. Obecnie jedną z form zagospodarowania stoku północnego jest traktowanie tego terenu jako zwałki budowlanej.

Przegląd drzew

Trudno o pełną listę obecności tutejszej flory. Zasadniczo w drzewostanie w pewnej równowadze zobaczymy gatunki rodzime oraz groźnych zielonych najeźdźców. Jedną z dominant z kategorii ciężkiej kawalerii powietrznej jest klon jawor. Do niej także zalicza się lipa drobnolistna. Najrzadszym gatunkiem z tej kategorii jest jesion wyniosły. Lekką kawalerię powietrzną reprezentuje brzoza brodawkowata. Warto jeszcze odnotować lekkonasienną topolę osikę. Z drzew obcego pochodzenia wyróżniają się obficie owocujące czeremchy amerykańskiej. Na szczycie spore skupiska tworzą krzewy sumaka odurzającego. Rzadsze drzewa w tym gronie to robinia akacjowa oraz klon jesionolistny. Jest coraz bardziej inwazyjny orzech włoski. Jako wyrzutki z ogrodu trafiły się brzoskwinia oraz lilak pospolity, a nawet śliwa wiśniowa znana jako mirabelka. Całość zagęszczają takie krzewy jak głóg jednoszyjkowy, dereń świdwa, ligustr pospolity, malina właściwa oraz róża dzika. Trzeba jeszcze odnotować jeżyny w tym posiadającą sine owoce popielicę.

Szczypta zieleniny

Zanim wzniesienie zostało niefortunnie zalesione, dominowały tutaj specyficzne murawy niekoniecznie kserotermiczne. Pozostałością po nich jest trawa kłosownica pierzasta. Większość byłych pól uprawnych oraz obszar zwałki budowlanej zdominowały nawłocie kanadyjskie. Podczas tej wizyty żółto kwitnące gatunki z rodziny astrowatych reprezentowały rzadki tutaj, ale częsty w Jaworznie kozibród wschodni oraz częsty goryczel jastrzębcowaty. Niebieskim akcentem była cykoria podróżnik. Reliktem muraw kserotermicznych jest tutaj żebrzyca roczna z rodziny selerowatych, nieczęsto widywana w Jaworznie. Kwiatostanem gatunku jest baldach złożony, pod którego owłosionymi szypułami brak pokryw lub też są one bardzo nieliczne. Także pod szypułkami wielokwiatowych baldaszków jest niewiele pokrywek. Kolejną bardzo wyróżniającą cechą gatunku są liście podzielone na nitkowate listki.

PS Osiemnasta tegoroczna wycieczka odbędzie się dopiero w sobotę 26 września 2026.

§

Rubryka przy poradach prawnych:

Bliżej Prawa

Kancelaria Radcy Prawnego
r. pr. Marek Niechwiej
ul. Grunwaldzka 10 w Jaworznie
tel. 732 760 201, marek.niechwiej@interia.pl



Zaliczenie darowizn na poczet zachowku w polskim prawie spadkowym

Kto?

Zaliczeniu na poczet zachowku podlegają przede wszystkim darowizny otrzymane przez osoby uprawnione do zachowku, czyli m.in. zstępnych (dzieci, wnuki) oraz małżonka i rodziców spadkodawcy, jeśli w konkretnej sytuacji są uprawnieni do zachowku.

Jeżeli spadkodawca za życia przekazał np. dziecku mieszkanie w formie darowizny, wartość tej darowizny może zostać uwzględniona przy obliczaniu zachowku.

Co?

Na poczet zachowku zalicza się przede wszystkim darowizny dokonane przez spadkodawcę. Nie każda darowizna będzie jednak uwzględniona. Przepisy przewidują wyjątki, np. drobne darowizny, które są zwyczajowo przyjęte.

Przykład: ojciec miał dwoje dzieci. Za życia podarował synowi mieszkanie warte 400 tys. zł. Po śmierci ojca córka dochodzi zachowku. Darowizna dla syna może zostać uwzględniona przy ustalaniu wysokości zachowku.

Kiedy?

Darowizny uwzględnia się przy obliczaniu zachowku, ale znaczenie ma również czas, w którym zostały dokonane. Co do zasady przy obliczaniu substratu zachowku dolicza się darowizny dokonane przez spadkodawcę, z wyjątkami przewidzianymi w kodeksie cywilnym. Szczególne zasady dotyczą m.in. darowizn dokonanych na rzecz osób niebędących spadkobiercami ani uprawnionymi do zachowku.

Ważne jest też, że wartość darowizny ustala się według stanu z chwili jej dokonania, ale według cen z chwili ustalania zachowku.

MN

Darmowe porady prawne. Dyżury będą odbywać się **w każdą środę w godzinach od 15:00 do 16:00** w siedzibie redakcji gazety „Co Tydzień" przy **ul. św. Barbary 7 w Jaworznie**. Aby skorzystać z porady, obowiązują wcześniejsze zapisy pod numerem telefonu: **732 760 201**

eprasa.pl bce5c66eb8

230. Jaworznicka Piesza Pielgrzymka na Jasną Górę



Tradycją Jaworznickiej Pieszej Pielgrzymki na Jasną Górą jest wspólna pamiątkowa fotografia wraz z ks. Stanisławem Janickim. Zdjęcie wykonano 7 września 2026 roku na schodach pod pomnikiem papieża Jana Pawła II. Pielgrzymi z Jaworzna na Jasną Górę wyruszyli 3 września tradycyjnym szlakiem, przez Leśniów, Świętą. Annę, Gidle, Kłomnice. Była to 260. pielgrzymka. Ksiądz Stanisław Janicki pielgrzymuje w niej pół wieku. MM

Jaworzno zastanawia się nad utworzeniem nowej spółki komunalnej



Czym miałaby zajmować się nowa spółka w Jaworznie? Trwa opracowywanie dokumentacji

Miasto zleciło przygotowanie opinii prawnej, studium wykonalności oraz biznesplan dla planowanej do utworzenia spółki komunalnej Centrum Usług Komunalnych w Jaworznie. Jakie konkretnie zadania i obszary funkcjonowania miasta miałaby w założeniu przejąć nowo tworzona spółka komunalna? Na to pytanie nie otrzymaliśmy szczegółowej odpowiedzi.

Dokumentacja jest opracowywana. Odbywają się cykliczne spotkania wynikające z zapisów umowy. Gmina wnosi uwagi do opracowania, które są na bieżąco korygowane i uzupełniane, przez co termin odbioru został wydłużony.

Zajmuje się tym firma Comper Fornalczyk i Wspólnicy sp. jawna. Gmina skierowana zaproszenia do składania ofert do trzech firm: spółki LPW z siedzibą w Katowicach, spółki DS Consulting z siedzibą w Gdańsku, oraz tej z Łodzi, której oferta okazała się najtańsza (około 99,6 tys. złotych).

Kiedy poznamy dokładne informacje?

Zapytaliśmy wydział promocji, czy urząd planuje publiczne zaprezentowanie wniosków z przygotowanego biznesplanu i studium wykonalności mieszkańcom lub radnym.

– Opracowanie jest obecnie w trakcie realizacji [odpowiedzi uzyskaliśmy końcem sierpnia – przy. red.], a prace nad nim nie zostały jeszcze zakończone. Po zakończeniu prac i dokonaniu przez urząd niezbędnej weryfikacji dokumentacji możliwe będzie odniesienie się do kwestii jej udostępnienia, w zakresie wynikającym z obowiązujących przepisów – czytamy w nadesłanej odpowiedzi.

Biznesplan w perspektywie 5 lat

Jaki był dokładny zakres zamówienia obejmującego przygotowanie opinii prawnej, studium wykonalności oraz biznesplanu dla „Centrum Usług Komunalnych w Jaworznie". To wykonanie kompleksowej dokumentacji, czyli opinii prawnej dotyczącej możliwości, zasadności oraz uwarunkowań prawnych, finansowych, utworzenia spółki komunalnej pod nazwą „Centrum Usług Komunalnych Jaworzno"; studium wykonalności i biznesplanu w perspektywie 5 lat, obejmującego analizę organizacyjną, finansową i operacyjną planowanej spółki.

Czym ma się zajmować?

Najważniejsze pytanie, jakie zadaliśmy, dotyczyło tego, jakie konkretnie zadania i obszary funkcjonowania miasta ma w założeniu przejąć nowo tworzona spółka komunalna.

Dowiedzieliśmy się tylko, że „zadania, jakie gmina chce powierzyć spółce, są w formie opracowania pod kątem możliwości prawnych, organizacyjnych, technicznych i formalnych".

Ze względu na fakt, że dokumentacja była w opracowaniu, nie otrzymaliśmy też odpowiedzi na pytanie, czy analizy wykazały, że powołanie nowej spółki komunalnej przyniesie oszczędności dla budżetu miasta lub poprawi jakość świadczonych usług, a także, jakie są szacowane roczne koszty funkcjonowania samej struktury nowej spółki (zarząd, rada nadzorcza, administracja)?

Patrycja Koprzak

Tak będą wyglądać mieszkania w Geonova Park. Są pierwsze plany

Inwestor zdradza pierwsze szczegóły nowej inwestycji. W pierwszym etapie powstaną dwa budynki, a w ofercie znajdą się mieszkania o bardzo zróżnicowanych metrażach – od kameralnych lokali o powierzchni około 30 m² po przestronne mieszkania z antresolami i lokale przekraczające 100 m².



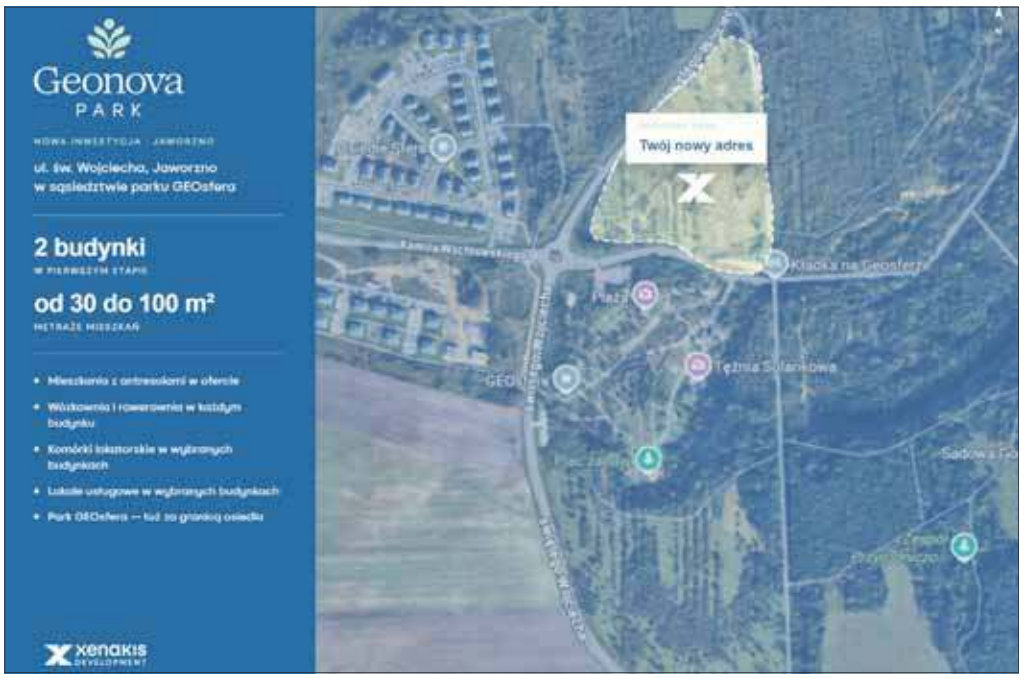

Dostępne będą mieszkania 1-, 2-, 3- i 4-pokojowe, przeznaczone zarówno dla singli i par, jak i rodzin szukających większej przestrzeni.

Chcesz zobaczyć dokładne rzuty mieszkań, ich układ, wymiary pomieszczeń i powierzchnie w Geonova Park? Zapisz się na listę zainteresowanych poprzez formularz dostępny na stronie: https://www.geonovapark.pl/

Szczegółowe materiały otrzymasz bezpośrednio na swój adres e-mail.

W budynkach zaplanowano także wózkownie i rowerownie, a w wybranych obiektach również miejsce przeznaczone na lokale usługowe oraz komórki lokatorskie. Osoby zapisane na listę zainteresowanych będą otrzymywać kolejne informacje o inwestycji i zachowają pierwszeństwo w dostępie do oferty przed rozpoczęciem oficjalnej sprzedaży.

Geonova Park powstaje z myślą o osobach, które szukają spokojnego miejsca do życia, ale jednocześnie chcą mieć łatwy dostęp do miejskiej infrastruktury. Nowoczesna zabudowa, przemyślane układy mieszkań i bliskość terenów zielonych mają stworzyć komfortową przestrzeń do codziennego życia.

Geonova PARK



Oferta będzie skierowana zarówno do rodzin i par, jak i osób kupujących swoje pierwsze mieszkanie. Geonova Park może być również propozycją dla tych, którzy myślą o zakupie nieruchomości jako inwestycji. Dużym atutem lokalizacji będzie sąsiedztwo GEOsfery, tras spacerowych i ścieżek rowerowych, które pozwolą aktywnie spędzać czas bez konieczności dalekich wyjazdów.

Już teraz można dołączyć do listy zainteresowanych inwestycją. Zapisane osoby będą otrzymywać w pierwszej kolejności informacje dotyczące dostępnych mieszkań, cen i harmonogramu sprzedaży. Zyskają też wcześniejszy dostęp do oferty i możliwość wyboru lokalu jeszcze przed oficjalnym rozpoczęciem sprzedaży.

FORMULARZ KONTAKTOWY: https://geosfera.xenakis.pl/

Po zapisaniu na listę zainteresowanych klienci otrzymują plany mieszkań w pełnej jakości.

ksh

eprasa.pl bce5c66eb8

Dzielnicowy Kalejdoskop

Masz problemy i nie wiesz do kogo się z nimi zwrócić? Masz uwagi na temat dzielnicy, w której mieszkasz? Widzisz coś, czego inni nie widzą?

Napisz do nas albo wyślij e-mail lub SMS
dzielnice@ct.jaworzno.pl
tel. 32 7519130, kom. 601 750 128

CENTRUM

INFORMACJA

XVII Festiwal Modelarski Jaworzno 2026 – w poszukiwaniu dziwadeł i nowości

XVII edycja Festiwalu Modelarskiego odbyła się 12 i 13 września. Organizatorem była jaworznicka Modelarnia SieLata. Festiwalowe modele prezentowano w Hali Widowiskowo-Sportowej MCKiS. Było to 749 modeli plastikowych i 253 modeli kartonowych. O medale festiwalu zabiegali młodzicy (90 modelarzy), juniorzy (27 modelarzy) oraz seniorzy (146 modelarzy). Do konkursu modele złożyło 25 Jaworznian.



Szerszeń – zdaniem pana Piotra i jego syna Henryka to dziwadło wystawy





Kto jak kto, ale organizator Paweł Ogarek wie najlepiej, co ciekawego, co nowego wydarzyło się w nietuzinkowym modelarskim świecie w ostatnim czasie. – Wchodzi drzwiami, oknami, dachem, kominem i wszystkimi tymi sztuczna inteligencja – objaśnia pan Paweł. – Dla osób takich trochę starszych, tak jak ja, to jest częściowo wypaczanie tego, co to jest historyczne. Szczególnie te tańsze silniki sztucznej inteligencji generują buble. Tylko że te buble są zapisane w świecie cyfrowym. I kiedyś te buble mogą być traktowane jako materiały źródłowe i to jest złe. Pojawiło się też dużo druku 3D, dużo formowania, takiego tak jak zwykły druk, tylko warstwowy i wtedy mamy efekt wizualny. Pojawiły się też nowe firmy, nowe technologie.

Jest kilka rzeczy ciekawych typu modele broni w skali 1 do 1 z kartonu, gdzie to trzeba naprawdę rzeczywiście dotknąć, posprawdzać, żeby zobaczyć, że to jest papier. W tym roku zaprezentowano również cztery kategorie specjalne odwołujące się do rocznic historycznych. To odpowiednio: stulecie przelotu Bolesława Orlińskiego na trasie Warszawa-Tokio-Warszawa, 90. rocznica oblotu legendarnego myśliwca Supermarine Spitfire. W trzeciej kategorii prezentowano maszyny, pojazdy, okręty i figurki z czasów hiszpańskiej wojny domowej, kategoria czwarta to modele marki Lockheed Martin Polska w stulecie jej istnienia.

Jaworzniccy policjanci z komendantem na czele wskazali model do nagrody Komendanta Miejskiego Policji w Jaworznie inspektora Pawła Dratwińskiego za najciekawszy model policyjny.

O poziom tegorocznego festiwalu pytam sędziego Marcina Wojciechowskiego. – Poziom rewelacyjny – mówi pan Marcin. – Bardzo dobre. Bardzo ładne modele. Wysoki poziom. Zresztą Jaworzno słynie z wysokiego poziomu modeli prezentowanych, bardzo fajne, ciekawe rzeczy, warte obejrzenia, warte zwiedzenia.

Za punkt honoru postawiłam sobie odnalezienie największego dziwadła wystawy. W poszukiwaniach pomagali mi mili oglądający.

Pan Piotr i syn Henryk uznali, że to pewien dziwny owad. – Jest to szerszeń, ale trudno mi powiedzieć, co dokładnie. No zadziwiła mnie forma, ponieważ to wygląda jak nie model plastikowy czy papierowy, ale wręcz złożenie wielu różnych elementów metalowych. Na pewno nie jest to coś, co można kupić w sklepie, tylko tutaj modelarz musiał się postarać i generalnie robi niesamowite wrażenie, bo do końca nie wiem, na co się patrzę – objaśniał pan Piotr.

Na zakończenie relacji opinia pana Marka z kanału „Marek i Mój Modelarski Świat". Twierdzi on, że jaworznicki Festiwal Modelarski to „jedna z trzech najlepszych imprez w Polsce, to top modelarstwa w Polsce". Tak więc Modelarnia SieLata nomen omen górą.

Ela Bigas

MIASTO

INFORMACJA

Więcej głosów niż przed rokiem

Zakończyło się liczenie kart oddanych na projekty w ramach Jaworznickiego Budżetu Obywatelskiego 2027. W sumie elektronicznych i papierowych wysłano blisko 25 tysięcy.



W ubiegłym tygodniu odbyło się liczenie papierowych kart, jakie do urn wrzucili mieszkańcy Jaworzna, którzy mogli wybrać jedno z 12 zadań w tej edycji programu. Jeden dzień nie wystarczył na policzenie kart wyciągniętych z urn – prace kontynuowano dnia następnego.

Sekretarz miasta, Ewa Sidełko-Paleczny, poinformowała, że karty będą przeliczone i opieczętowane.

– Gdy ta część prac się zakończy, poznamy liczbę wszystkich włożonych do urn, ale teraz nie będziemy jeszcze wiedzieć, ile głosów papierowych zostało oddanych na poszczególne zadania. Jeśli dziś nie uda się przeliczyć wszystkich kart, to drzwi do sali obrad zostaną zaplombowane i prace będą wznowione jutro – mówiła przed otwarciem urn.

Wyjaśniła także, że kolejnym etapem będzie wprowadzanie kart do systemu elektronicznego. Wówczas będzie wiadomo, ile mamy ich łącznie wraz z głosami elektronicznymi.

– Najważniejsze jest to, że te oddane w wersji papierowej zderzymy z oddanymi elektronicznie. Wówczas będziemy wiedzieć ile mamy ważnych głosów. Trzeba sobie zdawać sprawę z tego, że przy tej ilości oddawanych głosów w budżecie obywatelskim zdarzą się karty nieważne lub podwójnie oddane – wyjaśniła.

– Mogę powiedzieć, że w tym roku na każde z 12 zadań mamy oddany głos elektronicznie. W sumie w systemie zanotowano 5119 zgłoszeń. Najmniej głosów na jedno z zadań to 24, ale są też dwa projekty, na które zarejestrowano ponad 1000 głosów. Największa liczba głosów elektronicznych na jedno zadanie to 2328. Pragnę przypomnieć, że to tylko liczba oddanych głosów, jeszcze przed weryfikacją, czy są ważne – informowała sekretarz miasta.

Jeden dzień nie wystarczył na policzenie kart, dlatego prace kontynuowano w kolejny, kiedy oficjalnie podano, że w tym roku łącznie z urn wyciągnięto 19686 kart. Dla porównania przed rokiem było ich 18260.

W tym roku w głosowaniu elektronicznym wysłano 5119 formularzy, a przed rokiem było ich 6152. Zatem w 2026 roku mieszkańcy Jaworzna łącznie wypełnili 24805 kart do głosowania, czyli około 400 więcej niż przed rokiem. Wówczas było to 24412.

Patrycja Koprzak

OGŁOSZENIE

FUNDACJA ROZWOJU PATRIA



ZAPRASZA

NA SPOTKANIE

W dniu 23.09.2026 (środa)
o godz. 16.00 do
Biblioteka Miejska

dr. Józef Orzeł
filozof, komentator sceny politycznej, Klubu Ronina

eprasa.pl bce5c66eb8

791 196 317
PRO-FAST SERWIS AGD
NAPRAWIAMY
PRALKI
ZMYWARKI
PIEKARNIKI

DAREX
MEBLE
tel. 602 174 237
www.darexmeble.pl

GAZY TECHNICZNE
Z DOSTAWĄ DO KLIENTA
Tlen, acetylen, dwutlenek węgla, argon i inne
ul. Krakowska 9
tel. 32 751 83 83, 32 753 44 44
29/d/11

ZŁOMOWANIE POJAZDÓW
wystawiamy zaświadczenia
płacimy za każdy samochód
Tel. 732 732 731
Mysłowice ul. Mikołowska 52
KAMA
7/I/14

MOTOCYKLE
MOTOROWERY
SKUTERY
ROMET KEEWAY KYMCO Junak
JAWORZNO UL. KATOWICKA 34A
TEL. 505-158-281 WWW.ANDEXMOTO.EU
14/i/14

SERWIS OPON
Pompowanie kół azotem, spawanie aluminium
Sprzedaż i montaż opon TIR. ul. Matejki 43,
tel. 32 753 11 72
czynne od 8.00 – 18.00 pn. – pt., sobota 8.00 – 14.00.
11/d/11

BEK-POL I
wywóz nieczystości ciekłych
pojemność 12 m³
tel. 696 170 356
1299/d/11

AKUMULATORY
SPRZEDAŻ - MONTAŻ - KONTROLA
JAWORZNO UL. KATOWICKA 34A
TEL. 509-666-100 WWW.AKUMULATORY.TECH
13/i/14

ZAKŁAD KAMIENIARSKI
ANDRZEJ SOJKA
od 1993 r.
ul. Sobieskiego 30
43-602 Jaworzno-Szczakowa
tel. 728 527 518
32 616 78 70
www.kamieniarstwo.jaworzno.pl
35/d/11

DANKAN
wywóz nieczystości ciekłych, beczka
poj. 10 i 16 m³ udrażnianie kanalizacji WUKO
tel. 505 57 05 04, 616 11 42
2/I/13

NAGROBKI
Parapety, schody, blaty kuchenne, kominki
www.konach.pl
Zakład Kamieniarski ul. Czwartaków 2
przy cmentarzu na Łubowcu tel/fax 32 752-96-77
1448/D

BIURO REKLAMY
I OGŁOSZEŃ
TEL. 32 751 91 30
ogłoszenie własne

ŚWIATŁOWODOWY INTERNET
w domach prywatnych
ART-COM
43-600 Jaworzno, ul. Grunwaldzka 120
tel. 32 745 45 45, e-mail: info@artcom.pl
www.artcom.pl
INTERNET ŚWIATŁOWODOWY
4K TELEWIZJA 4K
TELEFON
200 Mbit/s
TYLKO 50 zł
Podłączenie - 290 zł
Umowa na 24 miesiące
(W cenie podłączenia router)

P.P.U.H. „Sowosz" sp. z o.o.
TARTAK
USŁUGI TARTACZNE
• Więźby dachowe
• Tarcica
• Łaty, kontrłaty
• Sztachety ogrodowe
• IMPREGNACJA
• Schody młynarskie
32-551 Jankowice k. Zatora
ul. Wadowicka 86,
tel. 33 841 25 59
www.sowosz.pl, e-mail: zamowienia@sowosz.pl
36

JAW.PL Co Tydzień
PRZEGRYWANIE
KASET VHS NA
PŁYTY DVD
CENA:
VHS na DVD/pen drive – 50 zł
Płyt winylowych – 30 zł
Kaset magnetofonowych – 30 zł
SZYBKA REALIZACJA
Przenosimy nagrania z VHS na pen drive lub płytę DVD
Wysoka jakość obrazu i dźwięku
NUMER TELEFONU: +48 733 180 333
ul.Św.Barbary 7 Jaworzno

eprasa.pl bce5c66eb8

INFORMATOR ZDROWIA i URODY

KOADENT GABINET STOMATOLOGICZNY
lek. stom. Anna Partyka-Ziętek
Jaworzno ul. Grunwaldzka 30
poniedziałek, piątek 14.00 – 20.00,
czwartek 9.00 – 14.00
– stomatologia zachowawcza
– protetyka
– chirurgia stomatologiczna
rejestracja telefoniczna 600 498 669
49/d/11

Pracownia protetyki dentystycznej
Grzegorz Koczur
43-600 Jaworzno, ul. Skotnica 28,
tel. 604 897 883
Wykonuje: protezy szkieletowe, protezy akrylowe, korony i mosty tradycyjne oraz ceramiczne. Naprawy protez.
47/d/11

Praktyka dentystyczna
dr n. med. Tatiana Jamróz-Szłapa
Świadczymy profesjonalne i bezbolesne usługi w zakresie: stomatologii zachowawczej, protetyki, endodoncji, chirurgii szczękowo-twarzowej (ekstrakcje zębów zatrzymanych, podcinanie wędzidełka, pobieranie wycinków histopatologicznych itp.), implanty, medycyna estetyczna.
Tel. 609 956 057. Jaworzno, ul. Spacerowa 1
1842/d/10

DIABETOLOGIA I ENDOKRYNOLOGIA
prof. dr hab. n. med.
Krzysztof Łabuzek
Jaworzno, ul. Krakusa 1,
rej.: 32 700 38 87

STOMATOLOGIA DZIECI I DOROSŁYCH
dr n. med.
Justyna Witalińska-Łabuzek
Jaworzno, ul. Towarowa 42
– DentiFLO,
rej.: 796 291 807
211

CHIRURGIA NACZYNIOWA I OGÓLNA
dr n. med. Andrzej Lekstan
Jaworzno, ul. Krakusa 1,
rej.: 32 307 0 307 wew. 9
212



fundacjamojczas@op.pl
KRS 0000488618 Tel. 608 107 327
MCI fundacji 11 Listopada 4c 43-600 Jaworzno
Siedziba Al. Piłsudskiego 12/8
PKO BP 28 1020 2528 0000 0302 0373 7400
fb Mój czas dla seniora
fb Renata Talarczyk



Tydzień Seniora w Jaworznie

Sześć dni spotkań, kultury i wspólnej zabawy

We wrześniu w Jaworznie odbędzie się kolejna edycja Tygodnia Seniora. Od 22 do 27 września na starszych mieszkańców miasta czekać będą wydarzenia kulturalne, rekreacyjne i integracyjne. Wszystkie atrakcje są bezpłatne.



Tydzień Seniora rozpocznie się we wtorek, 22 września, w Hali Widowiskowo-Sportowej przy ul. Grunwaldzkiej 80. Inaugurację zaplanowano na godz. 17.00. Jednym z jej punktów będzie symboliczne przekazanie seniorom klucza do miasta. Po części oficjalnej rozpocznie się zabawa taneczna z DJ-em WIKSA, która potrwa do godz. 20.00.

W środę, 23 września, uczestnicy spotkają się na GEOsferze. Od godz. 16.00 zaplanowano plenerową biesiadę z muzyką, poczęstunkiem i występem Dariusza Feca. Spotkanie zakończy się około godz. 19.00.

Kolejny dzień będzie okazją do aktywnego spędzenia czasu. W czwartek, 24 września, o godz. 16.00 rozpocznie się marsz nordic walking „Kolory Jesieni”. Trasa poprowadzi przez okolice GEOsfery. Organizatorzy podkreślają, że nie będzie to rywalizacja sportowa. Najważniejsze mają być ruch, rekreacja i wspólne spędzenie czasu.

W piątek, 25 września, program przeniesie się do ATElier Kultury przy ul. A. Mickiewicza 2. O godz. 17.00 rozpocznie się spektakl „Kraków, czwarta rano”. W przedstawieniu wystąpią Stefan Warzyński oraz Olga Tabor. Sztuka skupia się na relacji ojca i dojrzewającej córki oraz codziennych wyzwaniach, z którymi mierzy się samotny rodzic.

W sobotę, 26 września, zaplanowano Kino Seniora. O godz. 17.00 zostanie wyświetlony film „Hotel Marigold” w reżyserii Johna Maddena. Seans odbędzie się w podcieniach lub holu Hali Widowiskowo-Sportowej. Ostateczny wybór miejsca będzie zależał od pogody.

Tydzień Seniora zakończy się w niedzielę, 27 września. O godz. 12.00 w Kolegiacie św. Wojciecha i św. Katarzyny odprawiona zostanie msza święta w intencji seniorów.

Bezpłatne wydarzenia dla seniorów

Organizatorami Tygodnia Seniora są Prezydent Miasta Jaworzna Paweł Silbert oraz Miejskie Centrum Kultury i Sportu w Jaworznie.

Wejściówki na inaugurację będzie można odebrać od czwartku, 10 września, w Hali Widowiskowo-Sportowej przy ul. Grunwaldzkiej 80. Punkt będzie czynny w godz. 8.00–14.00.

Udział w pozostałych wydarzeniach również jest bezpłatny. Szczegółowe informacje można uzyskać w Dziale Kultury MCKiS pod numerem 32 745 10 30, wew. 70.

AZ

eprasa.pl bce5c66eb8

20 września przypada Ogólnopolski Dzień Przedszkolaka

Bliska kultura

Śląska kultura, tradycja, muzyka i opowieści – Zakończenie Lata w Parku Joanny w Paniówkach

Zakończenie lata w Parku Joanny w Paniówkach było pełne rodzinnej atmosfery, dobrej zabawy i spotkania ze śląską kulturą. Na uczestników czekały warsztaty, animacje, teatr, muzyka, śląskie opowieści, legendy i historie przekazywane z pokolenia na pokolenie.



Fot. Biblioteka w Gierałtowicach



Fot. Biblioteka w Gierałtowicach

Nie zabrakło również śląskiej mowy, ludowych opowieści, wspólnego śpiewania, spotkań z artystami i atrakcji dla najmłodszych. Była to okazja, by poprzez zabawę i sztukę poznawać oraz pielęgnować lokalne tradycje i dziedzictwo.

Wydarzenie zorganizowali: Biblioteka w Gierałtowicach, Fundacja W to mi graj oraz Teatr Lufcik na Korbkę.

Jak wyglądało to kolorowe zakończenie lata? Będzie można zobaczyć już niedługo w przygotowanej relacji.

Premiera: 23 września w Telewizji dlaCiebie oraz na kanale YouTube dlaCiebie.tv

Choć Jaworzno kulturowo ma niewiele wspólnego ze Śląskiem, położenie miasta sprawia, że śląskie tradycje i kultura są jego bliskim sąsiedztwem. Dla wszystkich, którzy chcą lepiej poznać tę barwną część regionalnego dziedzictwa, polecamy nasz cykl poświęcony śląskiej kulturze i śląskiej godce. To okazja, by przyjrzeć się z bliska zwyczajom, opowieściom i językowi, który wyróżnia ten region. Wszystkie odcinki znajdziecie na kanale dlaCiebie.tv w serwisie YouTube. **ksh**

OGŁOSZENIE

ZARZĄD SPÓŁDZIELNI MIESZKANIOWEJ „GÓRNIK” w Jaworznie

ogłasza:

ustny przetarg nieograniczony dotyczący ustanowienia prawa odrębnej własności lokalu mieszkalnego w Jaworznie przy:

ul. Dwornickiego 18a/26 w Jaworznie pow. użytk. **37,76 m²**
2 pokoje, kuchnia, łazienka, przedpokój, III piętro;
cena wywoławcza – **235 000,00 zł**

Przetarg odbędzie się w Administracji Domów Spółdzielczych nr 3 przy al. marsz. Piłsudskiego 40 w Jaworznie w dniu **30.09.2026 r.** o godz. 10.00

Istnieje możliwość obejrzenia mieszkań w dniu 28.09.2026 r. w godz. 14.00 – 15.00, po wcześniejszym umówieniu się pod numerem telefonu **32 616-24-94.**

Warunkiem przystąpienia do przetargu jest wpłacenie **wadium** w wysokości **10%** ceny wywoławczej w terminie do dnia **29.09.2026 r.** na konto Spółdzielni w PKO BP SA O/Jaworzno nr **61 1020 2528 0000 0802 0014 5136.**

Regulamin przetargu do wglądu w siedzibie Zarządu Spółdzielni – **dział członkowsko-prawny. Spółdzielnia zastrzega sobie prawo zmiany warunków przetargu lub jego odwołania bez podania przyczyny.**

Informacji udziela **dział członkowsko-prawny tel. 0-32 615-57-57**

Kościół Adwentystów Dnia Siódmego.

Wielki Powrót: Odnajdź nadzieję w starożytnych proroctwach

W dobie globalnych niepokojów i pędzącej codzienności wielu z nas szuka trwałego fundamentu oraz odpowiedzi na najważniejsze pytania dotyczące przyszłości. Jeśli odczuwasz potrzebę głębszego zrozumienia otaczającej nas rzeczywistości, nadchodzące wydarzenie w naszym mieście jest skierowane właśnie do Ciebie.



Kościół Adwentystów Dnia Siódmego w Dąbrowie-Narodowej zaprasza mieszkańców Jaworzna i okolic na niezwykły cykl wykładów ewangelizacyjnych pt. „Wielki Powrót”. To czas ważnych pytań, inspirujących odpowiedzi oraz odkrywania przesłania Biblii, które może przemienić codzienne życie. Spotkania odbędą się w dniach 20–26 września 2026 r. o godz. 18 w hotelu Brojan przy ul. Paderewskiego 43 w Jaworznie.

Wykłady poprowadzi Samuel Braga – ceniony prelegent, misjonarz i badacz starożytnych pism proroczych. Występował on publicznie m.in. w Australii, USA, Ameryce Południowej oraz Europie. W programie znajdą się intrygujące tematy, takie jak: tajemnica drugiego przyjścia Chrystusa, rola Stanów Zjednoczonych w czasie końca czy zagadka znaku bestii.

Organizatorem wydarzenia jest Kościół Adwentystów Dnia Siódmego – otwarta chrześcijańska wspólnota, która zachęca do samodzielnego odkrywania Pisma Świętego.

Serdecznie zapraszamy wszystkich – niezależnie od wieku, doświadczenia czy przekonań. Wstęp na wszystkie spotkania jest wolny! Przyjdź. Posłuchaj. Zatrzymaj się na chwilę. Być może odkryjesz nadzieję, której właśnie potrzebujesz.

Osoby pragnące poznać społeczność bliżej, zapraszamy również na cotygodniowe spotkania:
Kościół: ul. Elektryków 6A, Dąbrowa-Narodowa (Jaworzno)
Nabożeństwa:
każda sobota, godz. 10–12

pk

eprasa.pl bce5c66eb8

Sport CO TYDZIEŃ
Nr 1092 (1820) 16 września 2026 r.

Sprinterki z powodami do radości



Zuzanna i Julia Kaźmierczyk przekraczają linię mety (biało-niebieskie stroje). Fot. Polish Sprinter Photography

Złoto, srebro, rekordy życiowe i bardzo dobre miejsca w rankingach lekkoatletów z Jaworzna w ostatni weekend w Pszczynie. Reprezentanci MCKiS Jaworzno w lekkoatletyce pokazali się z dobrej strony podczas XVIII Memoriału Jana Larysza. Największy powód do radości miały zawodniczki specjalizujące się w sprintach.

W kategorii U12 dziewcząt na dystansie 60 metrów Zuzanna Kaźmierczyk pobiegła po zwycięstwo, które dał jej wynik 8,77 s. Tuż za nią uplasowała się Julia Kaźmierczyk, która z czasem 9,01 s zdobyła srebrny medal. Tym samym zawodniczki MCKiS Jaworzno zajęły dwa pierwsze miejsca na podium.

Drugi złoty medal dla jaworznickiego klubu wywalczyła Weronika Zemanek. W biegu na 60 metrów U14 uzyskała znakomity czas 8,43 s, który zapewnił jej zwycięstwo. Zawodniczka dobrze spisała się również na 300 metrów, gdzie pobiegła 45,34 s, ustanawiając rekord życiowy.

Memoriał przyniósł także dużą liczbę rekordów życiowych. Na szczególne wyróżnienie zasługuje Franciszek Lipski, który poprawił swoje najlepsze wyniki zarówno na 100, jak i 300 metrów. Na krótszym dystansie uzyskał 12,29 s, natomiast 300 metrów pokonał w czasie 40,60 s. Wynik na 300 metrów dał mu również VI miejsce w rankingu.

Rekord życiowy na 300 metrów ustanowił także Łukasz Bury, który uzyskał 41,10 s. Ten rezultat plasuje go na VIII miejscu w rankingu.

Wśród kobiet swoje rekordy poprawiały m.in. Emilia Kozieł – 46,50 s na 300 m, Liliana Olesik – 53,51 s na 300 m, Kamila Sołtys – 16,22 s na 100 m oraz 56,25 s na 300 m, a także Weronika Zemanek, która na 300 m uzyskała wspomniane 45,34 s. – co stanowi rekord klubu U14 na 300m.

Rekord życiowy na 300 metrów poprawił również Ireneusz Mazur, osiągając czas 45,20 s.

W zawodach wystartowali także:
Jagoda Jochymek – 9,70 s na 60 m U14 oraz 54,23 s na 300 m,
Nadia Krawczyk – 2:04,73 na 600 m,
Ula Lemańska – 11,04 s na 60 m U12 oraz 65,10 s na 300 m,
Sonia Moćko – 13,93 s na 100 m oraz 46,30 s na 300 m,
Emilia Rataj – 2:07,35 na 600 m,
Jagoda Szczęsna – 14,90 s na 100 m oraz 51,48 s na 300 m,
Jakub Lis – 12,65 s na 100 m oraz 43,05 s na 300 m.

Na 100 metrów pobiegł również Ireneusz Mazur, uzyskując 13,42 s, a Łukasz Bury osiągnął 12,69 s.

– Memoriał był dla zawodników MCKiS Jaworzno kolejnym wartościowym startem w sezonie. Szczególnie cieszy fakt, że obok miejsc na podium pojawiła się liczna grupa rekordów życiowych, a część wyników pozwoliła zawodnikom znaleźć się wysoko w rankingach. Medale wręczał olimpijczyk z Tokio – chodziarz Dawid Tomala – podsumowuje trener Piotr Kuzak. **(iw)**

Wyniki piłkarskich drużyn w ostatniej kolejce – 12 i 13 września

Jaworznickie zespoły piłki nożnej grały po raz kolejny o ligowe punkty. Jak sobie poradziły w ostatniej kolejce?

Victoria Jaworzno

Victoria Jaworzno grała na wyjeździe w IV lidzie małopolskiej z Beskidem Andrychów. Mecz zakończył się wygraną gości 1:0. Po 8 kolejkach Victoria zajmuje 6. miejsce w tabeli.

Rezerwy Victorii w ramach chrzanowskiej B-klasy miały zagrać na wyjeździe z Jutrzenką Ostrężnica. Mecz się jednak nie doszedł do skutku. Po 5 kolejkach rezerwy Victorii zajmują 5. miejsce w tabeli.

Zgoda Byczyna

Zgoda Byczyna w ramach chrzanowskiej B-klasy zagrała w domu z Wolanką Wola Filipowska. Mecz zakończył się wygraną gości 3:1. Zgoda po 5 rozegranych meczach zajmuje 7. pozycję w tabeli.

Akademia 2012

Akademia 2012 grała w ramach sosnowieckiej A-klasy w domu z RKS-em Grodziec. Mecz zakończył się wygraną gospodarzy 1:0. Po 4 meczach Akademia 2012 jest 3. w tabeli.

Rezerwy Akademii 2012 w ramach sosnowieckiej B-klasy zagrały w domu z Zagłębiakiem Tucznawa. Mecz zakończył się wygraną gości 1:0.

Rezerwy Akademii 2012 po czterech meczach zajmują 6. pozycję w tabeli.

Ciężkowianka

Ciężkowianka w ramach chrzanowskiej A-klasy zagrała na wyjeździe z Arką Babice. Mecz zakończył się wygraną gospodarzy 3:1. Ciężkowianka jest po 5 meczach 11. w tabeli.

AZ

LKS Ciężkowianka Jaworzno rozpoczyna sezon w 3. lidze



LKS Ciężkowianka Jaworzno przygotowuje się do debiutanckiego sezonu w 3. lidze tenisa stołowego. Zespół wywalczył awans z 4. ligi i w rozgrywkach 2026/2027 będzie rywalizował w grupie drugiej.

aworznicki klub zgłosił do zespołu siedmiu zawodników. Kapitanem został Zdzisław Milewski, a jego zastępcą Franciszek Łysak. W składzie znaleźli się także Krzysztof Sitarz, Mikołaj Kurdziel, Damian Hanc, Kacper Zięba oraz Józef Lenartowicz, który pełni również funkcję koordynatora sekcji i trenera.

W rozgrywkach prowadzonych pod nadzorem Śląskiego Związku Tenisa Stołowego 3. liga została podzielona na dwie grupy liczące po 16 zespołów.

Pierwszy mecz Ciężkowianki w nowym sezonie zaplanowano na 23 września. Jaworznianie zagrają na wyjeździe z TTS Polonia II Bytom.

W obsadzie sędziowskiej klubu znajdują się Włodzimierz Szczepanik i Anna Grubka.

AZ/fot. Ciężkowianka

TABELE

IV liga 2026/27, grupa: małopolska

1.	Cracovia II	8	22	36-6
2.	Glinik Gorlice	8	16	19-5
3.	Bruk-Bet Termalica II Nieciecza	8	16	20-10
4.	Wolania Wola Rzędzińska	8	16	12-9
5.	Pcimianka Pcim	8	15	14-12
6.	**Victoria 1918 Jaworzno**	**8**	**14**	**12-9**
7.	Bocheński KS	8	13	19-14
8.	Dalin Myślenice	8	13	11-9
9.	Orzeł Ryczów	8	11	15-9
10.	Unia Tarnów	8	11	12-12
11.	Beskid Andrychów	8	10	12-16
12.	Lubań Maniowy	7	9	12-11
13.	Kalwarianka Kalwaria Z.	7	8	8-16
14.	Poprad Muszyna	8	7	6-17
15.	Hutnik II Kraków	8	6	8-16
16.	Watra Białka Tatrzańska	8	4	13-27
17.	Limanovia Limanowa	8	3	7-22
18.	Błękitni Modlnica	8	3	9-25

Kolejka 8. – 12-13 września
Unia Tarnów 1-1 Hutnik II Kraków
Limanovia Limanowa 0-6 Orzeł Ryczów
Kalwarianka Kalwaria Z. 0-2 Dalin Myślenice
Watra Białka Tatrzańska 2-0 Lubań Maniowy
Beskid Andrychów 0-1 Victoria 1918 Jaworzno
Poprad Muszyna 2-2 Bruk-Bet Termalica II Nieciecza
Błękitni Modlnica 1-2 Wolania Wola Rzędzińska
Pcimianka Pcim 1-4 Cracovia II
Glinik Gorlice 3-1 Bocheński KS

Kolejka 9. – 19-20 września
Bocheński KS – Unia Tarnów 19 września, 15:00
Cracovia II – Glinik Gorlice 20 września, 17:00
Wolania Wola Rzędzińska – Pcimianka Pcim 19 września, 15:00
Bruk-Bet Termalica II Nieciecza – Błękitni Modlnica **20 września, 11:00**
Victoria 1918 Jaworzno – Poprad Muszyna 20 września, 14:00
Lubań Maniowy – Beskid Andrychów 18 września, 16:30
Dalin Myślenice – Watra Białka Tatrzańska 19 września, 17:30
Orzeł Ryczów – Kalwarianka Kalwaria Zebrzydowska 19 września, 14:00
Hutnik II Kraków – Limanovia Limanowa 19 września, 17:30

Klasa A 2026/27, grupa: Chrzanów

1.	Orzeł Balin	5	13	23-6
2.	MZKS Alwernia	5	13	14-7
3.	Fablok Chrzanów	5	12	11-6
4.	Nadwiślanin Gromiec	5	10	21-5
5.	Arka Babice	5	10	25-10
6.	MKS II Trzebinia	5	8	12-7
7.	Nadwiślanka Okleśna	5	7	11-7
8.	Polonia Luszowice	5	6	16-18
9.	Wisła Jankowice	5	6	9-11
10.	Zagórzanka Zagórze	5	6	11-14
11.	**Ciężkowianka Jaworzno**	**5**	**4**	**12-11**
12.	LKS Żarki	5	4	9-11
13.	Korona Mętków	5	0	8-24
14.	Błyskawica Myślachowice	5	0	4-49

Kolejka 5. – 12-13 września
Korona Mętków 1-3 Wisła Jankowice
MKS II Trzebinia 1-3 MZKS Alwernia
Fablok Chrzanów 2-1 LKS Żarki
Błyskawica Myślachowice 3-5 Polonia Luszowice
Zagórzanka Zagórze 1-4 Nadwiślanin Gromiec
Nadwiślanka Okleśna 1-2 Orzeł Balin
Arka Babice 3-1 Ciężkowianka Jaworzno

Kolejka 6. – 19-20 września
Wisła Jankowice – Ciężkowianka Jaworzno 19.09, 16:30
Orzeł Balin – Arka Babice 19.09, 16:00
Nadwiślanin Gromiec – Nadwiślanka Okleśna 19.09, 15:00
Polonia Luszowice – Zagórzanka Zagórze 20.09, 16:00
LKS Żarki – Błyskawica Myślachowice 20.09, 16:00
MZKS Alwernia – Fablok Chrzanów 19.09, 16:00
Korona Mętków – MKS II Trzebinia 19.09, 16:00

Klasa A 2026/27, grupa: Sosnowiec

1.	Łazowianka Łazy (k. Zawiercia)	4	12	15-2
2.	AKS 1917 Niwka Sosnowiec	4	10	14-8
3.	**Akademia 2012 Jaworzno**	**4**	**10**	**9-4**
4.	Źródło Kromołów (Zawiercie)	4	9	11-8
5.	CKS II Czeladź (2)	4	7	11-12
6.	Błękitni Sarnów	4	7	8-7
7.	RKS Grodziec (Będzin)	4	6	8-4
8.	SKS Łagisza (Będzin)	3	6	9-8
9.	Zagłębie Dąbrowa Górnicza	4	4	7-9
10.	Iskra Psary	3	3	7-6
11.	Jedność Strzyżowice	4	3	9-12
12.	UKS Sławków	4	1	5-13
13.	Zew Kazimierz (Sosnowiec)	4	0	5-15
14.	Górnik II Wojkowice	4	0	4-14

Kolejka 4. – 12-13 września
AKS 1917 Niwka Sosnowiec 6-3 SKS Łagisza
Źródło Kromołów (Zawiercie) 3-2 Iskra Psary
Błękitni Sarnów 3-1 Zew Kazimierz
Łazowianka Łazy 5-0 Górnik II Wojkowice
Jedność Strzyżowice 4-2 Zagłębie Dąbrowa G.
UKS Sławków 3-3 CKS II Czeladź (2)
Akademia 2012 Jaworzno 1-0 RKS Grodziec

Kolejka 5. – 19-20 września
RKS Grodziec (Będzin) – AKS 1917 Niwka Sosnowiec 19.09, 11:00
CKS II Czeladź (2) – Akademia 2012 Jaworzno 20.09, 16:00
Zagłębie Dąbrowa G. – UKS Sławków 19.09, 17:00
Górnik II Wojkowice – Jedność Strzyżowice 20.09, 15:00
Zew Kazimierz – Łazowianka Łazy 19.09, 16:00
Iskra Psary – Błękitni Sarnów 20.09, 16:30
SKS Łagisza – Źródło Kromołów 19.09, 16:00

Klasa B 2026/27, grupa: Chrzanów

1.	Victoria Zalas	6	18	28-4
2.	**Victoria 1918 II Jaworzno**	**6**	**15**	**44-5**
3.	Sankowia Sanka	5	15	26-5
4.	Tempo Płaza	6	13	19-12
5.	MKS Libiąż	5	12	23-7
6.	Wolanka Wola Filipowska	6	9	15-11
7.	**Zgoda Byczyna (Jaworzno)**	**5**	**6**	**7-9**
8.	Promyk Bolęcin	4	4	7-20
9.	MZKS II Alwernia	5	4	8-29
10.	UKS Regulice (k. Chrzanowa)	5	3	9-16
11.	Korona Lgota	4	3	8-12
12.	Nadwiślanka II Okleśna	5	3	6-21
13.	Jutrzenka Ostrężnica	5	1	1-21
14.	Zryw Brodła	5	0	5-34

Kolejka 6. – 12-13 września
Pauza: Korona Lgota, Promyk Bolęcin.
MKS Libiąż 15-1 MZKS II Alwernia
Nadwiślanka II Okleśna 1-2 UKS Regulice
Zryw Brodła 0-7 Victoria Zalas
Jutrzenka Ostrężnica 0-3 Victoria 1918 II J-no (wo)
Zgoda Byczyna 1-3 Wolanka Wola Filipowska
Sankowia Sanka 5-1 Tempo Płaza

Kolejka 7. – 19-20 września
Pauza: Zgoda Byczyna, Tempo Płaza.
Wolanka Wola Filipowska – Sankowia Sanka 19.09, 16:00
Victoria 1918 II Jaworzno – Korona Lgota 20.09, 16:30
Victoria Zalas – Jutrzenka Ostrężnica 19.09, 16:30
UKS Regulice – Zryw Brodła 20.09, 16:00
MZKS II Alwernia – Nadwiślanka II Okleśna 20.09, 16:00
Promyk Bolęcin – MKS Libiąż 20.09, 11:00

eprasa.pl bce5c66eb8

„Dzień PRL w Jaworznie – kulinarna podróż do czasów minionej epoki



Już 20 września o godz. 13:00 w Mega Jaworzno przy ul. Stanisława Staszica 17 odbędzie się wyjątkowe wydarzenie dla wszystkich, którzy z sentymentem wspominają czasy PRL, a także dla tych, którzy chcą poznać je z nieco innej, kulinarnej i motoryzacyjnej strony.

„Dzień PRL" będzie okazją do przeniesienia się w czasie dzięki smakom, wspomnieniom i charakterystycznym atrakcjom minionej epoki. W menu znajdą się dobrze znane dania kojarzone z kuchnią PRL, m.in. flaki wołowe, blok czekoladowy oraz wodzianka, a także wiele innych tradycyjnych przysmaków.

Organizatorzy przygotowali również specjalną wystawę legendarnych pojazdów z czasów PRL. Na uczestników czekać będą m.in. Fiat 126p „Maluch", Ursus C-330, ładowarka Ł-34 oraz motorynka. To nie lada gratka dla miłośników motoryzacji.

Całość wydarzenia utrzymana będzie w klimacie PRL, łącząc nostalgię, dobrą kuchnię i motoryzacyjne ciekawostki. To propozycja zarówno dla starszego pokolenia, które będzie mogło powrócić wspomnieniami do dawnych lat, jak i dla młodszych, którzy chcą zobaczyć, jak wyglądała codzienność i kultura tamtych czasów.

Dzień PRL – 20 września, godz. 13:00
Mega Jaworzno, ul. Stanisława Staszica 17
Rezerwacja stolika: 32 753 05 05"

A4 bez opłat od marca 2027. Zmieni się też organizacja ruchu

Kierowców korzystających z autostrady A4 między Krakowem a Katowicami czekają ważne zmiany. W nocy z 15 na 16 marca 2027 roku wygaśnie koncesja Stalexportu, co oznacza koniec opłat dla samochodów do 3,5 tony. Zmieni się również organizacja ruchu w rejonie punktów poboru opłat, a nowe relacje zostaną otwarte na węźle Jeleń w Jaworznie.



Po zmianie zarządcy opłaty dla pojazdów o dopuszczalnej masie do 3,5 tony zostaną zniesione. Obecnie przejazd całym odcinkiem kosztuje 32 zł. Kierowcy płacą po 16 zł w punktach poboru opłat w Mysłowicach i Balicach.

Do przejęcia trasy GDDKiA przygotowuje się już od dłuższego czasu. W prace zaangażowanych jest ponad 100 osób, które sprawdzają między innymi stan techniczny autostrady, obiektów oraz pozostałej infrastruktury. Od marca 2027 roku drogą będą zarządzać oddziały GDDKiA w Krakowie i Katowicach.

Zmieni się również organizacja ruchu. GDDKiA zapowiada zmiany w rejonie punktów poboru opłat w Balicach i Brzęczkowicach. Dla kierowców z Jaworzna ważne będzie także otwarcie dwóch obecnie zamkniętych relacji na węźle Jeleń. Chodzi o wyjazd z Jaworzna w kierunku Krakowa oraz wjazd do miasta od strony Krakowa.

GDDKiA nie planuje remontów autostrady bezpośrednio po przejęciu. Zgodnie z założeniami trasa powinna zostać przekazana przez obecnego koncesjonariusza w stanie technicznym pozwalającym na jej dalsze użytkowanie.

Stalexport do końca koncesji prowadzi natomiast prace utrzymaniowe i inwestycyjne. W 2026 roku wymieniono już nawierzchnię na odcinkach o łącznej długości 15,2 km. Trwają również między innymi prace związane z odwodnieniem autostrady oraz budową nowych Miejsc Obsługi Podróżnych.

W kolejnych latach planowana jest rozbudowa A4 Kraków–Katowice o trzeci pas ruchu. Według założeń inwestycja ma być realizowana w latach 2030–2033. **AZ**

Oczywista Nieoczywistość – Strach

Wujka Marka pamiętam bardzo słabo. Był on młodszym bratem mojej mamy i jej siostry. Był też swego rodzaju oczkiem w głowie swoich rodziców, przede wszystkim swojej mamy, a mojej babci, wszystkim znanej jako pani Stasia, czy pani Dziadkowa.



U stóp Skałki, na zdjęciu Marek Dziadek, lata 70. XX wieku (ze zbiorów autora)

Marek zginął tragicznie w bardzo młodym wieku, mając zaledwie 25 lat. Ja natomiast aż trzy, no może trzy i pół. Pamiętam w związku z tym generalnie niezbyt wiele. Niewątpliwie najbardziej zapamiętałem wieczór, w którym zginął pod kołami pociągu w drodze do pracy. Miało to miejsce nieopodal długoszyńskiej Skałki.

Było też jednak kilka wydarzeń, które zapadły mi w pamięci równie wyraźnie, choć może trochę słabiej. To popołudnie, w dniu jego śmierci właśnie, kiedy podrzucał mnie, mojego brata i kuzynkę do góry, niemal pod sufit. Krzyczeliśmy i zaśmiewaliśmy się wówczas niemal do rozpuku, z jednej strony uciekając przed nim, a z drugiej robiąc to tak, by być złapanym. To jego ostatnie, jak się okazało, popołudnie wspominaliśmy przez długie lata. Pamiętam uśmiech babci i dobry humor dziadka, obserwujących nasze zabawy, generowane przez wujka. W ich ramach niejednokrotnie pojawialiśmy się biegiem w kuchni, z której za każdym razem wyganiała nas babcia, zajęta obiadem. Przez cały ten czas uśmiech i niewątpliwa radość z naszej zabawy nie znikały jej twarzy.

Jednak kolejnym takim zdarzeniem był pewien wieczór, zapewne niedługo przed jego zgonem. Wówczas to, a było to zapewne tuż po wypłacie, dostaliśmy od wujka prezenty. Zdarzało się niejednokrotnie, że po wypłacie właśnie dostawaliśmy jakieś upominki. Od wujka Edmunda na przykład otrzymywaliśmy zazwyczaj jakieś pieniążki. Tego wieczoru upominki dostaliśmy właśnie od Marka. To, co spektakularne było najbardziej, to karabin, który dostał mój brat Rafał. Niby nic nadzwyczajnego, ale w tamtych czasach?! Nie dość, że wydawał głośny warkot, imitujący odgłosy maszynowej strzelaniny, to jeszcze w przeźroczystym magazynku, przy każdym strzale pojawiały się intensywne, czerwone iskry. Na początku okoliczność funkcjonowania i działania prezentu wydawała się dość płochliwa, ale finalnie spowodowała moje oczarowanie. W każdej bodaj chwili kiedy Rafał tracił zainteresowanie prezentem brałem tenże w swoje ręce ja. Niestety, takie chwile zdarzały się rzadko. Zmieniło się to dopiero wówczas, kiedy w wyniku intensywnej eksploatacji przedmiotu iskry przestały się pojawiać. Wówczas nie było to już to samo. Ale to nie wszystkie prezenty. Brat bowiem dostał jeszcze jeden, a mianowicie pluszowego, czerwonego misia, z żółtymi końcówkami łapek i wewnętrzną częścią uszu.

Nazwaliśmy tego misia „Plaskaty". To dlatego, że naprawdę był płaski. I co istotne, przetrwał do naszych czasów, choć nieco styrany przez upływający czas. Na początku nie podobał mi się wcale. Zresztą miałem już swojego ulubionego misia wiec ten, należący od teraz do brata za bardzo mnie nie interesował. Był jednak jeden jeszcze element owej wieczornej niespodzianki. W pewnym momencie w drzwiach do starej kuchni, w której przebywaliśmy wówczas wszyscy, wszedł wujek. Nie trzymał w ręku ani misia ani też karabinu. Ja natomiast w tym czasie byłem nieco rozczarowany tym, że brat dostał już dwa prezenty, a ja ani jednego. W tej chwili nastąpił jednak przełom. Tak naprawdę zresztą, zanim zjawił się wujek, pojawiła się w drzwiach dziwna istota. Wydawała dziwne, nieprzyjemne odgłosy, ocierając się o framugi drzwi, w których z trudem się mieściła. Istotą tą był wielki, dmuchany zając w pozycji siedzącej, ze sterczącymi uszami i miną, która nie wiem dlaczego, wydawała mi się jakaś groźna i nieprzyjazna. W jej ramach dominował brąz i beż. I właśnie w tej chwili zapadła cisza, będące swoistym wyczekiwaniem na moją reakcję. I wtedy bańka pękła. Zacząłem beczeć z przerażenia. Zając bowiem wydał mi się groźnym potworem. Jego mina, jego wyraz twarzy, ziemisty, nieprzyjazny kolor i pęczniejąca wydmuchiwanym powietrzem sylwetka…

Wujek nieco się zakłopotał. Rodzice również. Na pocieszenie, na chwilę, na otarcie łez dostałem misia, którego otrzymał chwilę wcześniej brat. Wujek z tatą wynieśli natomiast misia i spuścili z niego czym prędzej powietrze. O wielkim zającu w mojej obecności nie było mowy.

Z czasem zacząłem powoli zapominać o całej sytuacji. Niestety też, zdążył zginąć wujek. Czas mijał. Wszystko było w porządku do momentu, aż nie zbliżałem się do tego miejsca w naszej nowszej, dużej kuchni. Była to niewielka przestrzeń pomiędzy bokiem kuchennych mebli, a ścianą. Wciśnięte tam było duże kartonowe pudło ze starymi lub nieużywanymi zabawkami. I jak się, niestety, okazało, wciśnięty w tym pudle był także zając. Oczywiście powietrze było z niego już spuszczone. Jednak fragment pomarszczonego, groźnego, zwierzęcego pyska i pomarszczonych, długich uszu potęgował we mnie dziecięce przerażenia. Za każdym też razem kiedy chciałem sięgnąć tam po jakąkolwiek inną zabawkę, hamował mnie przed tym ów zając niczym jakiś koszmarny dozorca. Ze strachem wyciągałem rękę w stronę pudła, za każdym razem jednak paraliżował mnie ów lęk, graniczący z przerażeniem. Jednak aż do pewnego momentu. Rodzice wielokrotnie próbowali przekonać mnie zresztą do tego, że to tylko dmuchany zając, który nie zrobi mi krzywdy. Moja opozycyjna postawa wobec ich przekonań oraz groźnego stwora była niewzruszona. I wreszcie nadszedł ów moment. Czując się zakładnikiem dmuchanej „kukły", zdenerwowałem się pewnego razu nie na żarty. Przebywając samemu w kuchni szepnąłem do siebie z determinacją, że zabawki są moje i nie zmieni tego nawet pomarszczony, spłaszczony dmuchaniec. Na początku z rezerwą, potem coraz pewniej sięgnąłem w stronę pudła i po kilku próbach pochwyciłem fragment zwierzaka. Po kilku nieudanych próbach, wyrzucając przy okazji część starych zabawek, wyciągnąłem zwierzynę na zewnątrz zupełnie jak zwierzynę na polowaniu. Z początku przerażony, potem jednak wzrastający w swym heroizmie, spojrzałem na „upolowaną bestię". Wyglądała mizernie. To co przeniknęło mnie na wskroś to fakt, że moje zwycięstwo było i wielkie, i żałosne. Wielkie – bo przemogłem swój strach, a żałosne, ponieważ dotyczyło tworzywa, substancji miękkiej, uformowanej kiedyś w zająca, a teraz będącej pomiętą, żałosną atrapą niewinnego co do zasady zwierzątka, wyzutego z powietrza i życia. Rzuciłem więc go z pogardą na pokrytą gumolitem podłogę, obwieszczając wszem i wobec swoje zwycięstwo. Moje zwycięstwo wydawało się kompletne. Jego ukoronowaniem był fakt, że w pewnym momencie „rozprasowałem", „rozpłaszczyłem" ową płachtę, patrząc w oczy zwierzęciu, które teraz było zupełnie bezbronne, choć jego, płaska teraz mina była nadal niesympatyczna. Szczytem uszczęśliwienia natomiast był moment, kiedy na wysokości brzucha zauważyłem dużą dziurę, niczym rozcięcie, oznajmiającą również wszem i wobec, że zając już nigdy nie ożyje, nigdy nie zmartwychwstanie, już nigdy nie będzie go można nadmuchać, że już nigdy mi nie zagrozi. Niedługo potem trafił na śmietnik, a ja poczułem się wolny. Po prostu wolny.

Zając więc nie spełnił żadnej roli, która zamierzona była przez dobre serce i gest wujka. Dokonał jednak czegoś o wiele ważniejszego. Pozwolił przezwyciężyć jedną z największych traum i lęków wczesnego dzieciństwa, pozwolił zwyciężyć nad zającem jako formą i treścią, ale przede wszystkim nad samym sobą. Zapewnił też dostęp do skarbnicy, zawierającej niezliczone artefakty dzieciństwa, wrzucone do kartonowego pudła, wciśniętego pomiędzy ścianę i szafę. Niestety, wujek tego już nie doczekał.

Jarosław Sawiak

eprasa.pl bce5c66eb8

NIERUCHOMOŚCI

SPRZEDAM

PARCELA Sprzedam 3 pokoje 85m2. Cynamonowe. 501 358 520.
980/D

PARCELA Sprzedam 3 pokoje, 64m2 Centrum. 533 433 303
980/D

PARCELA Sprzedam 3 pokoje, 125m2 z ogródkiem. 533 433 303
980/D

PARCELA Sprzedam DOM 4 pokoje, 140m2 Centrum. 533 433 303
980/D

PARCELA
Biuro Nieruchomości
Wiedza i 27-letnie doświadczenie
Jaworzno, Królowej Jadwigi 22
www.parcelajaw.pl
tel. 32 751 91 51
Atrakcyjne warunki współpracy

Sprzedam kiosk handlowy nr 29 na Targowisku Manhattan - Podłęże w Jaworznie ul. Grunwaldzka 231. Sklep o powierzchni 27,5 m2 zlokalizowany jest na samym środku zadaszonego targowiska. Tel. 608-654-269
27/D/26

RĘBIELAK NIERUCHOMOŚCI
Jaworzno, ul. Grunwaldzka 54A
Profesjonalna obsługa zakresie obrotu nieruchomościami, scalania i podział gruntów.
Zapraszamy
Renata Rębielak tel. 796 500 086
Kamil Cebula tel. 535 858 520
Masz wąską działkę? Przyjdź! Scalimy ją. Tel. 535 858 520
Poszukujemy mieszkań, domów, działek na sprzedaż. tel. 535 858 520
577/D/14







Rencista z II grupą poszukuje pracy w charakterze dozorcy, stróża, portiera, tel. 695 922 688
BEZPŁ.

Podejmę opiekę nad osobą starszą lub dzieckiem posiadam doświadczenie, tel. 514 495 982
BEZPŁ.

Zaopiekuję się osobą starszą, sprzątanie, gotowanie tel. 508 158 076
BEZPŁ.

Opieka i nauka dla dziecka, odrabianie zadań domowych, przygotowanie do sprawdzianów ze wszystkich przedmiotów na poziomie szkoły podstawowej i gimnazjalnej, nauczyciel dyplomowany tel. 509 343 258
BEZPŁ.

Pomoc przy osobach starszych pielęgnacja, zakupy, sprzątanie tel. 785 478 139
BEZPŁ

Opiekunka ewentualnie opieka pielęgniarska w Jaworznie lub okolice, godziny nie odgrywają roli tel. 509 596 608
110/D/19

Szukam pracy dodatkowej - opieka nad osobami starszymi:przygotowanie posiłków, utrzymanie czystości w domu, pomoc w codziennych czynnościach, umawianie wizyt lekarskich tel. 535 115 155
57/D/21/B

Kobieta lat 44 szuka pracy przy sprzątaniu i podobnych obowiązkach. Tel 730-030-554
8/D/23

Szukam pracy – sprzątanie, mycie okien, pomoc starszym osobom tel. 508 417 352
23/D/22

PRACA

SZUKAM PRACY

Sprzątanie, mycie okien i pomoc przy osobach starszych tel. 797 205 012
29/D/22/BEZP.

Szukamy pracy- sprzątanie, mycie okien, prace w ogrodzie, zakupy tel. 574-166-969
BEZP

USŁUGI

Od nowa ocieplenia elewacji, 20 lat doświadczeń, prace ogólnobudowlane 664-781-745
46/D/22

NAPRAWA TELEWIZORÓW u klienta Bajda Krzysztof, serwis RTV tel. 603 090 508
981/

Cyklinowanie www.parkiecik.com.pl, 602 578 174
29/D/15

Przeprowadzki kompleksowo Utylizacja 32 220 64 27, 531 944 531
933/D

Ocieplenia, ocieplenia poddaszy, odnowa elewacji, prace ogólnobudowlane tel. 604-478-121
46/D/22

Malowanie dachów, papa termozgrzewalna, gonty papowe tel. 605 835 147
19/D/24

KOMPUTERY-usuwanie problemów. Dojazd bezpłatny. Tel.502863471
1/D/26

MOTORYZACJA

KUPIĘ

Skup aut, osobowe, dostawcze. Całe lub uszkodzone. Tel. 531 666 333
310/D/14

Kupię każdą TOYOTĘ, również uszkodzone. Najlepsze ceny 531 666 333
310/D/14

Skup aut całych i rozbitych. Tel. 509 675 586
13/D/22

JARMARK

KUPIĘ

Kupię książki, płyty muzyczne. Dojazd. Gotówka 509 675 586
2/D/18

INNE

Oddam za darmo mundur galowy górniczy, kompletny wzrost 170, obwód 90, tel. 778-242-182
25/D/26

Noclegownia przyjmie: odzież męską, pościel, ręczniki itp. oraz sprzęt komputerowy, zapewniamy transport tel. 32 615 19 30 czynny od 8.00 – 18.00
BEZPŁ.

NAUKA

Angielski tel.511-318-138
26/D/26

Z OSTATNIEJ CHWILI

Remont od A do Z gładzie, malowanie 605 835 147
54/D/17





Informacje kulturalne, wydarzenia: 16 – 22 września

16 września – godz. 17.00, Filmowe opowieści dla ekologicznych entuzjastów, Miejska Biblioteka Publiczna, Rynek Główny
18 września – godz. 16.30, 3. edycja „Akcja integracja – spotkajmy się", Dom Kultury im. Zdzisława Krudzielskiego w Szczakowej ul. Jagiellońska 3
18 września – godz. 17, w cyklu „Rock jako opowieść o człowieku" wykład pt. „Rock między sacrum a cielesnością, między modlitwa a rozpaczą", prowadzenie dr hab. Tomasz Kubalica, iejska Biblioteka Publiczna, Rynek Główny
18 września – godz. 17.00, Klub miłośników Photonów Edu, Miejska Biblioteka Publiczna, Rynek Główny
18 września – godz. 18.00, Spotkanie z Piosenką Odkopaną, pt. „Zwierzyniec", Młodzieżowy Dom Kultury, ul. Inwalidów Wojennych 2
19 – 20 września – XX Ogólnopolskie Mistrzostwa Jaworzna w Scrabble, 19 września godz. 11.00 – 20.00, 20 września – godz. 9.30 – 14.30 Hala Widowiskowo-Sportowa MCKiS Grunwaldzka 80
19 września – godz. 15.00 – 18.00, Dzień Geologa – geologiczne złoża wspomnień, GEOsfera, ul. św. Wojciecha 100
19 września – godz. 14.30, Festiwal Poezji Beskidy 2026, ATElier Kultury ul. A. Mickiewicza 2
19 września – godz. 16.00, 30. Międzynarodowy Bieg Uliczny, Stadion Miejski „Victoria" ul. Krakowska 8
20 – 26 września, Seria wykładów ewangelizacyjnych, godz. 18.00, Hotel Brojan, ul. Paderewskiego 43
20 września – godz.19.00, Maciej Lipina – Urodziny Klubu, Jazz Club Muzeum, ul. Pocztowa 5
22 września – godz. 17.00, Bob Dylan – artysta i jego twórczość, spotkanie z Filipem Łobodzińskim, Miejska Biblioteka Publiczna, Rynek Główny
22 – 27 września – Tydzień Seniora 2026, wejściówki na inaugurację będą dostępne do odbioru w Hali Widowiskowo-Sportowej MCKiS przy ul. Grunwaldzkiej 80 od czwartku, 10 września, w godz. 8.00-14.00. Udział we wszystkich wydarzeniach jest bezpłatny.

eprasa.pl bce5c66eb8

STREFA ZRZUTU

Pierwsza lightowa strona dla chilloutu

nr 37/790 2026

Jakub Dąbek

permanentna powieść satyryczna pisana przez życie – odc. 722

– Oj, detektywie... Co te dzieci muszą teraz jeść w tych szkołach.
– Hmm? Nic podejrzanego nie słyszałem. Żadnych skarg na posterunku ani pomruków niezadowolenia w eterze.
– A bo wnuczki ci nie mówili, że tego, co podają na stołówce, po prostu nie da się tknąć?! Moje wracają do domu z takimi minami, jakby miały za karę zeznawać.
– Nic takiego nie dotarło do moich uszu. Może mają mocne żołądki?
– No przecież wprowadzili im tę całą dietę planetarną.
– A co to za podejrzany twór? Brzmi jak menu dla kosmonautów.
– Wyobraź sobie, że nie dają mięsa codziennie!
– To akurat brzmi jak solidne alibi dla zdrowia. Mięso jest dobre, ale nie w takich ilościach, jakie my pochłaniamy. Przecież nasza wątroba to nie fabryka przetworów mięsnych.
– No wiesz, ale dzieciom białko potrzebne jest do rozwoju! Rosną przecież.
– Jasne. Tylko białko to nie tylko schabowy. Szczególnie że na tych stołówkach najczęściej królowała wieprzowina albo kurczaki z chowu... powiedzmy – o wątpliwej proweniencji, które z prawdziwą naturą miały tyle wspólnego, co ja z baletem.
– No dobra, ale tamto chociaż smakowało! I takie były przyzwyczajenia. Człowiek zjadł i wiedział, że żyje.
– Od czegoś trzeba zacząć śledztwo w sprawie nawyków, sąsiedzie. Zmiana rutyny zawsze boli.
– Myślisz, że to naprawdę takie dobre?
– Myślę, że o wiele lepsze niż ingerowanie w historię albo podsuwanie dzieciakom podejrzanych ideologii...
– No dobra, ale co z tego, jak dzieci nie chcą tego jeść?! Strajkują!
– Tłumaczę ci – moje chcą. Bo w domu już przeszły resocjalizację: zamiast słodkich soczków do obiadu podaje się czystą niczym dowód rzeczowy, wodę.
– Eeee, dla dzieciaków to dramat. Dla kucharek zresztą też! Wyobraź sobie: przez dwa dni same strączki, a w środku tygodnia – twardy reset, czyli całkowicie wegedzień!
– Dla mnie brak problemu. Ja sam byłem wychowany na diecie typu: „wszystko ma być słodkie i tłuste", a jak słyszę słowo „wege", to nawet nie potrafię wymienić żadnego dania... No, może poza jednym.
– Jakim?
– Kromka ze śmietaną i cukrem.
– O, panie! W czasach, kiedy była bieda, to człowieka ratowało. Ale dzisiaj tego cukru wszędzie tyle, że aż w zębach strzyka.
– No widzisz.
– Nie wiem, co z tymi dziećmi będzie... Myślisz, że one się w ogóle na stare lata... to znaczy, w młodości przestawią?
– Wyjdzie im to na zdrowie, obiecuję ci. Ja tam się cieszę z tej zmiany.
– Tylko dlatego się cieszysz, że sam tego nie musisz w tej stołówce jeść.
– A właśnie, że wręcz przeciwnie! Zastosuję eksperyment we własnym domu. Dam dobry przykład, sam zacznę tak gotować i patrzcie państwo – śledztwo wykaże same korzyści dla zdrowia.

Kątem oka

pół żartem, pół serio

Matka Polka kontra matka Żydówka

Od pierwszego września tradycyjnie rozpoczął się rok szkolny. Przed uczniami, rodzicami i nauczycielami stają nowe wyzwania: jak sprawić, by szkoła była kuźnią wiedzy, a jednocześnie miejscem, gdzie naukę zdobywa się z radością i zaangażowaniem? To, co dzieje się w klasach, żywo interesuje rodziców, ale – jak się okazuje – podchodzą do tematu bardzo różnie. I tak stereotypowa matka Polka zazwyczaj pyta syna lub córkę: „Jak tam w szkole? Zjadłeś śniadanie? Co było na obiad w stołówce?". Odpowiedź uczniów jest zazwyczaj krótka i brzmi: „Dobrze". Z kolei matka Żydówka pyta swoje dziecko: „Czego się dzisiaj nauczyłeś? Na co zwróciłeś uwagę? Co cię zaciekawiło?". Mamy więc dwa zupełnie różne podejścia do szkolnej codzienności. Które z nich jest prawidłowe?

Rzeka, która bawi się w chowanego (warto zobaczyć!)

Stojąc na moście w Szczakowej, możemy podziwiać wykoszone brzegi i wyczyszczone dno rzeki Kozi Bród. Co prawda z tym „podziwianiem rzeki" bywa różnie – czasem płynie w niej woda, a czasem można suchą nogą przejść na drugą stronę. Jak mówią mieszkańcy Szczakowej, to rzeka, która po prostu pojawia się i znika. Dziś na jej dnie możemy zaobserwować inne ciekawe zjawisko: wyraźne szczeliny wysychania. Świadczą one o głębokiej suszy hydrologicznej, która dotknęła nie tylko Szczakową, ale i całą Polskę. Warto zatrzymać się na moście i przyjrzeć się tym pęknięciom z bliska. Kiedyś takie rzeczy oglądaliśmy przecież tylko w podręcznikach do przyrody czy geografii!

Czy psy i koty dostaną PESEL?

W Polsce co gmina to inny regulamin i inne opłaty za posiadanie psa czy kota. Wszystko zależy od lokalnego samorządu – są i takie miejsca, gdzie nie płaci się ani grosza. Ale to nie koniec nowości dla właścicieli czworonogów. Okazuje się, że nasi ulubieńcy będą musieli trafić do Krajowego Rejestru Psów i Kotów (KRPiK). Zwierzęta będą chipowane, aby nikt nie miał wątpliwości, do kogo należą. Za brak rejestracji ma grozić kara nawet do pięciu tysięcy złotych! Kto wie, może za kilka lat, oprócz obowiązkowego wpisu do rejestru, nasze psy i koty doczekają się też własnego numeru PESEL?

Zamiast u psychologa... przytul się do drzewa

Gdy człowiekowi – mówiąc ogólnie – jest w życiu źle i nie daje sobie rady z bieżącymi problemami, zazwyczaj szuka pomocy u psychologa, a czasem u psychiatry. Można jednak spróbować łagodniejszych form terapii w poszukiwaniu spokoju, zadowolenia czy refleksji nad własnym losem. Modne stają się ostatnio alternatywne metody: terapia kwiatowa, przytulanie drzew, leśne kąpiele czy spacery o poranku po rosie. Wszystko po to, by poczuć harmonię ciała i duszy oraz odnaleźć swoje miejsce na ziemi. Skoro czasem zawodzą tradycyjne metody, to może właśnie w bliskości z przyrodą tkwi klucz do świętego spokoju?

Jaworzno mało znane – Siłownia



Dawna Elektrownia Jaworzno II, czyli jaworznicka siłownia (MMJ)

Słowo „siłownia" jest dzisiaj niezwykle rozpowszechnione i popularne. Znane jest generalnie jak najbardziej choć przede wszystkim bodaj wśród ludzi młodych lub bardzo młodych. Wśród starszych natomiast określenie takie, choć z całą pewnością rozpoznawalne, kojarzone może być z nieco inną rzeczywistą. Oprócz bowiem znaczenia określającego miejsce, w którym dbamy o swoją kondycję fizyczną, oznacza ona także... elektrownię. W Słowniku Języka Polskiego czytamy więc, że „siłownia" to zakład energetyczny przetwarzający energię zawartą w zasobach naturalnych w energię użyteczną, ale też jest to sala z przyrządami do treningu i ćwiczenia mięśni.

W dzisiejszych czasach słowo w pierwszym, słownikowym znaczeniu jest kojarzone coraz rzadziej. Dawniej zresztą nie było jedynym słowem definiującym takie właśnie miejsce. Słowo elektrownia bowiem też było rozpowszechnione i znane. Dzisiaj więc, wobec powyższego o „jaworznickim", trochę złożonym znaczeniu tegoż słowa.

Słowo „siłownia" dotyczy więc określonego zakładu przemysłowego oraz rejonu na mapie Jaworzna. Co do zakładu, mowa tutaj o dzisiejszej elektrociepłowni, a kiedyś „Elektrowni Jaworzno II". Powstawała ona w powojennej Polsce w ramach planu sześcioletniego. Była to sztandarowa inwestycja energetyczna na mapie energetycznej socjalistycznej Polski. W rzeczywistości jednak początki budowy elektrowni sięgają jeszcze czasów okupacji niemieckiej. To Niemcy rozpoczęli jej budowę, planując nadać jej nazwę „Wilhelm". Inwestycja została przerwana przez koniec wojny, a niemieckie plany zaginęły. Budowę jednak kontynuowano, realizując ją w oparciu o nowe projekty, stworzone w Leningradzie. Kiedy budowę ukończono, jej efekt stał się ikoną ówczesnego postępu. To wtedy zresztą rozpowszechniła się i utrwaliła nazwa „siłownia", dotycząca tego miejsca.

Sformułowanie to jednak nie odnosiło się finalnie tylko do samego zakładu, ale i jego najbliższej okolicy. W trakcie budowy bowiem, a także po jej zakończeniu w okolicy powstawały niewielkie kolonie, swego rodzaju dzielnice robotnicze, będące zapleczem dla budowniczych elektrowni jak i przeszłych jej pracowników-przynajmniej na początku. Dlatego też powstawały takie jednostki osadnicze jak Kolonia Artur, Wesołe Miasteczko czy Osiedle Awaryjne. Z czasem więc nazwa „Siłownia" oznaczało nie tylko sam zakład, ale i najbliższą okolicę. Następnie poszerzone zostało nawet o rejon budowanej w latach 70. XX wieku Elektrowni Jaworzno III. W tamtym czasie zresztą wybudowano tutaj także zaplecze, z której rekrutować się będzie przyszła kadra pracownicza jaworznickiego – i nie tylko jaworznickiego – przemysłu. Powstało tutaj więc Technikum Górnicze, Technikum nr 5 przy ulicy Darwina czy na końcu, Technikum Energetyczne przy ulicy Promiennej. Cały więc ów rejon nazywano powszechnie Siłownią, co oznaczało nie tylko zakłady, szkoły, ale i całą, zieloną i zalesioną w dużej mierze okolicę.

Kiedyś więc pod wieloma względami tętniło tutaj życie. I tak dla przykładu, w szkole górniczej kształcono m.in. młodzież z Wietnamu. Szkołę ukończyło ponad dwustu, z czego większość zasiliła kadry w ramach wietnamskiego górnictwa.

Jak wspomniano na początku, w dzisiejszych czasach słowo „siłownia" wychodzi powoli z użycia. A jeśli używany jest nadal to oznacza dawną „dwójkę" oraz jej okolicę. I chociaż ta, na przestrzeni dekad zmieniła się diametralnie niemal pod każdym względem, to zachowała, jakby na to nie patrzeć, swój industrialny, przemysłowy charakter, nadając miastu i okolicy nowe, nie mniej istotne kierunki, pozostając nadal jaworznicką „Siłownią".

Jarosław Sawiak

eprasa.pl bce5c66eb8