

Rekordy czytelników z Kłoczewa

STRONA 18

TYGODNIK LOKALNY
wspólnota powiatu ryckiego
ryki.24wspolnota.pl
19 - 25 maja 2026 r. ■ nr 20 (76) ■ Cena 3,49 zł (w tym VAT 5%)

W NUMERZE



DODATEK ROLNICZY

Krwawe popołudnie w Dęblinie

Ranni mężczyźni, śmigłowiec LPR i policyjna akcja

STRONA 11



Jeden z rannych został przetransportowany drogą lotniczą do specjalistycznej placówki medycznej. Drugiego zabrała karetka pogotowia (fot. OSP Dęblin - Masów)

Mieszkańcy w szoku

Odszedł najstarszy Dęblinianin

Mieczysław Stachaszewski przeżył niemal 105 lat

STRONA 19

W wieku 101 lat zmarła Zofia Szmigiel



Pani Zofia była cenioną mieszkanką Czernica

STRONA 19

Ruch urwał się ze stryczka!



Rozmowa z Borysem Piotrowskim

STRONA 24

Utrudnienia drogowe i zmiany w komunikacji miejskiej w Dęblinie

Kierowcy muszą uzbroić się w cierpliwość

STRONA 3

Powstanie Technikum Mleczarskie w Rykach!

STRONA 4

STĘŻYCA:



STRONA 4

Ktoś podpalił altanę na stadionie

W wyniku pożaru zniszczeniu uległo pokrycie dachowe oraz więźba dachowa obiektu (fot. OSP - KSRG Stężyca)

Strażak stracił przytomność podczas meczu

Interweniowali druhowie i ratownicy medyczni

STRONA 7

REKLAMA

MALOWANIE I MYCIE DACHÓW
510 500 800



GAJ-STAL
KONSTRUKCJE STALOWE
PROJEKTOWANIE
KONSTRUKCJE STALOWE
GENERALNE WYKONAWSTWO
HALE MAGAZYNOWE
WWW.GAJ-STAL.COM
TEL. 884 060 266 | 505 383 861

SKUP – KASACJA POJAZDÓW
Tel. 500 813 500
WYSOKIE CENY
WŁASNY TRANSPORT
ZAŚWIADCZENIE O KASACJI

RYCKIE CENTRUM KOMINIARSTWA
Czyszczenie, Przeglądy Ceeb, Odbiory.
Frezowanie (rozwiercanie),
wkłady kominowe ceramiczne, nierdzewne, stalowe.
Uszczelnianie kominów, szlamowanie.
Budowa całych kominów i remonty ponad dachem.
Kominy Izolowane Kwasoodporne.
Tel. 781-495-997, 578-143-582

REKLAMA



ISSN 3071-7809

RYK

eprasa.pl bec58f969a

STOPKA
wspólnota
Redaktor Naczelny:
Mateusz Orzechowski
Dziennikarze:
Mateusz Połynka (sport),
tel. 516 019 184
mateuszpolynka162@gmail.com
Dominik Smagała
tel. 780 029 990
smagała@24wspolnota.pl
Reklama:
Agata Badziak
Manager ds. reklamy
tel. 517 070 803
badziak@24wspolnota.pl
Skład:
Jarosław Pałys
Księgowość:
tel. 510 166 892
Kolportaż:
tel. 791 193 007
Wydawca:
Wydawnictwo Wspólnota
Mateusz Orzechowski
Druk:
Polska Press Drukarnia
Białystok - ul. Ignatki 40/2

Informacja o polityce ochrony danych osobowych Wydawnictwa Wspólnota dostępna jest na naszej stronie internetowej 24wspolnota.pl oraz w siedzibach redakcji.

AUTOPROMOCJA
NASZ PORTAL
ryki.24wspolnota.pl

100 lat SM Ryki. Zenek, Brathanki, DJ Adamus i wiele innych atrakcji!

Spółdzielnia Mleczarska Ryki obchodzi w tym roku jubileusz 100-lecia działalności. Na 6 czerwca organizatorzy przygotowali całodniowe wydarzenie pełne koncertów, pokazów lotniczych i atrakcji dla całych rodzin. Jubileuszowe obchody odbędą się w Moto Parku Ułęż i będą otwarte dla wszystkich mieszkańców oraz gości regionu.

Uroczystości rozpoczną się o godz. 11 mszą świętą w parafii Najświętszego Zbawiciela w Rykach, podczas której poświęcona zostanie tablica pamiątkowa upamiętniająca stulecie działalności spółdzielni. Oficjalna część wydarzenia w Moto Parku Ułęż zaplanowana została na godziny 13 - 14.30.

Na scenie pojawią się zarówno lokalni artyści, jak i ogólnopolskie gwiazdy muzyki rozrywkowej. Wśród najważniejszych punktów programu znajdzie się koncert Zenona Martyniuka, lidera zespołu Akcent, który wystąpi o godz. 15.15. Wieczorem publiczność usłyszy również zespół Brathanki, którego koncert rozpocznie się o godz. 21.10.

Podczas jubileuszu nie zabraknie także występów zespołów: OMEN ReAnimacje, Crank Fly, Kuba i Kuba oraz Emilii Głodek. Artystyczną oprawę wydarzenia uzupełnią pokazy ZTL Tańcuj, Okręcaj.

Jedną z największych atrakcji mają być pokazy lotnicze. W programie znalazły się prezentacje samolotu Piper Cub oraz widowiskowe akrobacje Artura Kielaka - zarówno dzienne z wykorzystaniem dymów, jak i wieczorne z elementami pirotechnicznymi. Finałem wydarzenia będzie nocny pokaz zespołu Flying Dragons Team oraz balonów lotniczych z efektami pirotechnicznymi.

Dodatkowo organizatorzy zaplanowali rozstrzygnięcie konkursu Kół Gospodyń Wiejskich, a po koncertach uczestnicy będą mogli wziąć udział w after party z DJ Adamusem. Całość poprowadzi Tomasz Kammel.

Wstęp na wydarzenie jest bezpłatny. Organizatorzy podkreślają, że jubileusz ma być nie tylko okazją do świętowania stuletniej historii spółdzielni, ale także integracji mieszkańców i promocji lokalnej tradycji mleczarskiej.

PROGRAM WYDARZENIA
11:00 - uroczysta Msza Święta w Parafii Najświętszego Zbawiciela w Rykach oraz poświęcenie tablicy pamiątkowej
13:00-14:30 - oficjalna część jubileuszu
14:30-15:00 - występ ZTL „Tańcuj, Okręcaj"
15:15-16:00 - koncert Zenona Martyniuka
16:00-16:45 - koncert Jagody Jóźwik oraz występ ZTL „Tańcuj, Okręcaj"
16:45-17:00 - pokaz lotniczy Piper Cub
17:00-17:10 - dzienny pokaz lotniczy Artura Kielaka z efektami dymnymi
17:10-18:00 - koncert zespołu OMEN ReAnimacje
18:00-19:00 - koncert zespołu Crank Fly
19:00-19:25 - rozstrzygnięcie konkursu Kół Gospodyń Wiejskich
19:25-20:25 - koncert zespołu Kuba i Kuba
20:25-20:45 - koncert Emilii Głodek
20:45-21:00 - pokaz lotniczy Piper Cub
21:00-21:10 - wieczorny pokaz lotniczy Artura Kielaka z pirotechniką
21:10-22:30 - koncert zespołu Brathanki
22:30-22:40 - finałowy pokaz lotniczy Flying Dragons Team i balonów lotniczych z efektami pirotechnicznymi
22:40-00:00 - after party z DJ Adamusem

mp

REKLAMA


Dni Dęblina. Wiemy, kto zaśpiewa!



19 i 20 czerwca będzie się działo!

Przed mieszkańcami i gośćmi jedno z najbardziej wyczekiwanych wydarzeń kulturalnych roku - Dni Dęblina 2026. Tegoroczna edycja miejskiego święta zapowiada się wyjątkowo widowiskowo.

Organizatorzy przygotowali dwa dni koncertów, wydarzeń plenerowych i atrakcji rodzinnych, a na scenie pojawią się zarówno legendy polskiej muzyki rozrywkowej, jak i młodzi artyści zdobywający coraz większą popularność.

„Chcę tu zostać"

Już 19 czerwca centrum wydarzeń stanie się koncertowa scena, na której wystąpią gwiazdy znane milionom fanów. Wieczór otworzy zespół Farba - jedna z najbardziej rozpoznawalnych formacji polskiej sceny pop-rockowej. Publiczność może spodziewać się energetycznego koncertu pełnego emocji, gitarowych brzmień i największych przebojów grupy. Nie zabraknie także kultowego utworu „Chcę tu zostać", który od lat pozostaje jednym z najchętniej śpiewanych polskich hitów.

Koncert Farby ma być muzycznym powrotem do największych przebojów początku XXI wieku i okazją do wspólnej zabawy dla kilku pokoleń słuchaczy. Klimatyczne światła, dynamiczna oprawa sceniczna i żywiołowa atmosfera mają sprawić, że pierwszy dzień święta miasta na długo pozostanie w pamięci uczestników.

Matsonik

Tego samego wieczoru scenę przejmie również Matsonik - młody wokalista disco polo, który w ostatnim czasie coraz mocniej zaznacza swoją obecność na polskiej scenie muzyki tanecznej. Artysta znany jest z nowoczesnego brzmienia, energetycznych występów i kontaktu z publicznością. Podczas koncertu nie zabraknie utworów, które regularnie rozgrzewają klubowe parkiety i festiwalowe sceny w całym kraju. Organizatorzy zapowiadają prawdziwie taneczną „Noc nad Wisłą", podczas której trudno będzie ustać w miejscu.

„Jesteś szalona"

Największe emocje wzbudza jednak zapowiedziany występ legendarnej grupy Boys. Zespół od lat pozostaje ikoną polskiej muzyki tanecznej i niezmiennie przyciąga tłumy fanów. Publiczność usłyszy największe przeboje formacji, w tym „Jesteś szalona", „Wolność" oraz „Chłop z Mazur". Organizatorzy spodziewają się, że koncert będzie jednym z najgłośniejszych momentów całego wydarzenia, a wspólne śpiewanie hitów potrwa do późnych godzin wieczornych.

Atrakcje dla rodzin, animacje

Dni Dęblina to jednak nie tylko muzyka. W programie znajdą się również liczne atrakcje dla rodzin, strefy rekreacyjne, wydarzenia towarzyszące oraz animacje przygotowane specjalnie z okazji miejskiego święta. Miasto liczy, że podobnie jak w poprzednich latach wydarzenie przyciągnie mieszkańców całego regionu i stanie się jedną z największych imprez plenerowych tego lata.

A dzień później

Obchody będą kontynuowane również 20 czerwca. Drugiego dnia mieszkańcy spotkają się nad brzegiem Wisły, by wspólnie świętować jubileusz 50-lecia Miejskiego Domu Kultury w Dęblinie. Organizatorzy zapowiadają wyjątkową atmosferę i wydarzenia podkreślające znaczenie placówki dla lokalnego życia kulturalnego.

mp
RYK

eprasa.pl bec58f969a

Utrudnienia drogowe i zmiany w komunikacji miejskiej w Dęblinie.
Kierowcy muszą uzbroić się w cierpliwość

Mieszkańcy Dęblina oraz kierowcy przejeżdżający przez miasto muszą przygotować się na poważne utrudnienia w ruchu. Powodem są prace związane z rozbudową drogi krajowej nr 48 na odcinku Dęblin - Moszczanka. Zamknięty został fragment ul. 15 Pułku Piechoty Wilków, od stacji paliw Orlen do przejazdu kolejowego w pobliżu myjni samochodowej.



Zamknięty został fragment ul. 15 Pułku Piechoty Wilków, od stacji paliw Orlen do przejazdu kolejowego w pobliżu myjni samochodowej

Jak się poruszać?

W związku z inwestycją wprowadzono tymczasową organizację ruchu oraz wyznaczono objazdy. Kierowcy jadący od strony mostu na Wiśle powinni kierować się ulicą Wiślaną, następnie na rondzie przy kościele skręcić w stronę obwodnicy miasta i kontynuować trasę do ronda w rejonie marketu Lidl. Taki sam objazd obowiązuje również dla pojazdów poruszających się od strony wiaduktu.

Korki, korki

Mimo prowadzonych robót zachowany został dojazd do marketu Kaufland oraz myjni samochodowej od strony wiaduktu. Władze miasta apelują jednak o ostrożność i stosowanie się do tymczasowego oznakowania. Utrudnienia mogą powodować większe korki i wydłużony czas przejazdu przez miasto.

Nowy rozkład jazdy

Zmiany dotyczą także komunikacji miejskiej. Od 18 maja obowiązują nowe rozkłady jazdy autobusów, dostosowane do objazdów wyznaczonych w związku z pracami drogowymi. Autobusy zostały skierowane na trasy prowadzące ulicami Bajana, Sienkiewicza, Krzywą, Staszica oraz Towarową do ronda przy markecie Lidl.

Nowe przystanki

Dodatkowo na ulicach Bajana i Krzywej wyznaczono nowe przystanki autobusowe, które mają ułatwić mieszkańcom korzystanie z transportu publicznego mimo utrudnień. Korekcie uległy również godziny odjazdów części kursów. Władze miasta zachęcają pasażerów do wcześniejszego zapoznania się z nowymi rozkładami jazdy.

Masów na rozkładzie

To jednak nie koniec zmian. Zgodnie z sugestiami mieszkańców zmodyfikowano także trasę sobotniej linii nr 5. Od 18 maja autobus będzie kursował również przez Masów.

Analiza potrzeb

- W czasie utrudnień komunikacyjnych szczególnie zachęcamy mieszkańców do korzystania z komunikacji miejskiej. Pozwoli to ograniczyć liczbę samochodów na drogach, a tym samym zmniejszyć ryzyko tworzenia się korków i usprawnić ruch w mieście. Dziękujemy za wszystkie przekazywane uwagi i sugestie dotyczące funkcjonowania komunikacji miejskiej. Na bieżąco analizujemy potrzeby pasażerów i staramy się dostosowywać siatkę połączeń do oczekiwań mieszkańców - podkreśla Roman Dariusz Bytniewski.

mp

Dęblin. Spłonął samochód



Fot.(fot. OSP Dęblin - Masów)

15 maja przy ul. Podchorążych w Dęblinie doszło do pożaru samochodu osobowego.
Do akcji skierowano strażaków z OSP Dęblin - Masów oraz jednostkę Państwowej Straży Pożarnej z Ryk.

mp

R E K L A M A



Szacowanie szkód
po przymrozkach

Gm. Ułęż: Rolnicy z gminy Ułęż, którzy ponieśli straty w uprawach sadowniczych oraz owoców miękkich w wyniku wiosennych przymrozków, mogą ubiegać się o oszacowanie szkód przez komisję gminną.

Przedstawiciele Urzędu Gminy poinformowali, że wnioski będą przyjmowane do 2 czerwcau. Dokumenty należy składać osobiście w siedzibie Urzędu Gminy Ułęż, w pokoju nr 6, w godzinach od 7 do 15.

We wniosku konieczne jest wskazanie wszystkich upraw znajdujących się w gospodarstwie rolnym - zarówno tych, w których wystąpiły szkody, jak i upraw bez strat. Należy podać nazwę uprawy oraz jej powierzchnię w hektarach. Dane muszą być zgodne z informacjami zawartymi we wniosku o przyznanie płatności bezpośrednich złożonym do biura powiatowego ARiMR.

Rolnicy prowadzący produkcję zwierzęcą są zobowiązani do podania informacji dotyczących wielkości hodowli, a także dołączenia kopii zgłoszenia do Systemu Identyfikacji i Rejestracji Zwierząt (IRZ). W przypadku wystąpienia padnięć zwierząt należy uwzględnić je w oświadczeniu.

mp

R E K L A M A





RYK

eprasa.pl bec58f969a

Powstanie Technikum Mleczarskie w Rykach!

W Rykach coraz wyraźniej widać, że lokalny przemysł mleczarski chce inwestować nie tylko w rozwój produkcji, ale również w edukację młodych ludzi.



Rozmowy dotyczyły uruchomienia nowego kierunku kształcenia w Zespół Szkół Zawodowych nr 1 im. Władysława Korżyka w Rykach, który miałby funkcjonować przy ścisłej współpracy ze Spółdzielnią Mleczarską Ryki. Celem inicjatywy jest stworzenie trwałego połączenia pomiędzy edukacją a lokalnym przemysłem mleczarskim

Podczas spotkania zorganizowanego 14 maja przez Spółdzielnię Mleczarską Ryki jednym z najważniejszych tematów były plany uruchomienia Technikum Mleczarskiego w Rykach.

W wydarzeniu uczestniczyli przedstawiciele branży mleczarskiej, środowiska akademickiego oraz lokalnej oświaty. Obecni byli m.in. prof. Justyna Żulewska - dziekan Wydziału Nauki o Żywności Uniwersytetu Warmińsko-Mazurskiego w Olsztynie, Grzegorz Kamiński - dyrektor Zespołu Szkół Zawodowych nr 1 im. Władysława Korżyka w Rykach, a także Andżelika Kłos - wicedyrektor szkoły.

Rozmowy dotyczyły uruchomienia nowego kierunku kształcenia w Zespół Szkół Zawodowych nr 1 im. Władysława Korżyka w Rykach, który miałby funkcjonować przy ścisłej współpracy ze Spółdzielnią Mleczarską Ryki. Celem inicjatywy jest stworzenie trwałego połączenia pomiędzy edukacją a lokalnym przemysłem mleczarskim.

- Chcemy pokazywać młodym ludziom, że nowoczesne mleczarstwo daje ogromne możliwości rozwoju i ciekawe perspektywy zawodowe. Dlatego otwieramy się na studentów i uruchamiamy wakacyjny program płatnych praktyk w naszym zakładzie. Zależy nam, aby młodzi ludzie zdobywali doświadczenie właśnie tutaj – w Rykach – i wiązali swoją przyszłość z regionem oraz nowoczesnym przemysłem mleczarskim - podkreśla Patryk Ćwikła, prezes Spółdzielni Mleczarskiej Ryki.

Planowane Technikum Mleczarskie w Rykach ma umożliwić młodzieży rozwój na każdym etapie edukacji i kariery zawodowej, od zdobycia zawodu w ryckiej szkole, przez studia na Uniwersytet Warmińsko-Mazurski w Olsztynie, aż po możliwość pracy w nowoczesnym zakładzie mleczarskim.

mp

Stężyca. Ktoś wyłączył mózg i podpalił altanę na stadionie



W wyniku pożaru zniszczeniu uległo pokrycie dachowe oraz więźba dachowa obiektu (fot. OSP - KSRG Stężyca)

W nocy z czwartku na piątek mieszkańców Stężyca obudziły sygnały wozów strażackich. Tuż po godzinie 3:00 doszło do pożaru altany znajdującej się na terenie stadionu gminnego.

Ogień objął altanę przeznaczoną do spotkań i wypoczynku mieszkańców. W wyniku pożaru zniszczeniu uległo pokrycie dachowe oraz więźba dachowa obiektu. Dzięki szybkiej reakcji strażaków udało się opanować sytuację i zabezpieczyć teren przed dalszym rozprzestrzenianiem się ognia.

W działaniach ratowniczych udział brały jednostki: OSP Stężyca, JRG Ryki, OSP Brzeziny.

mp

Nowoczesna kuchnia w dęblińskiej szkole już otwarta. Uczniowie zyskali profesjonalne warunki nauki



W Zespole Szkół Zawodowych nr 2 w Dęblinie otwarto nowoczesną pracownię gastronomiczną, która ma służyć podniesieniu jakości kształcenia zawodowego i lepszemu przygotowaniu uczniów do pracy w branży gastronomicznej

fot. Powiat Ryski

We wtorek, 12 maja w Zespole Szkół Zawodowych nr 2 w Dęblinie odbyło się uroczyste otwarcie nowoczesnej pracowni gastronomicznej.

Nowa pracownia powstała przy wsparciu z programu Fundusze Europejskie dla Lubelskiego 2021–2027. Całkowita wartość przedsięwzięcia wyniosła 961 738,77 zł. Z tej kwoty ponad 367 tys. zł przeznaczono na zakup specjalistycznego wyposażenia, natomiast pozostałe środki wykorzystano na remont i modernizację pomieszczeń oraz instalacji technicznych.

Pracownia została wyposażona w nowoczesny sprzęt gastronomiczny, który pozwala na prowadzenie zajęć w warunkach zbliżonych do profesjonalnych kuchni. Uczniowie mają do dyspozycji m.in. stanowiska robocze ze stali nierdzewnej, kuchnie indukcyjne, piec konwekcyjno-parowy, szafy chłodnicze i mroźnicze, zmywarko-wyparzarkę, miesiarkę planetarną oraz inne urządzenia do przygotowywania potraw.

Podczas uroczystości odbył się pokaz kulinarny w wykonaniu uczniów, którzy pod okiem nauczycieli przygotowali degustację potraw, wykorzystując nowe wyposażenie pracowni. Wydarzenie pokazało praktyczne możliwości, jakie daje zmodernizowana baza dydaktyczna.

Magdalena Kołcon

„Muzyczne podwieczorki u Stasia" i „Z Martą w plenerze"

Centrum Kultury i Sportu w Rykach otrzymało dofinansowanie w wysokości 56 tys. zł z Programu Dotacyjnego „Patriotyzm Jutra" – edycja 2026, realizowanego przez Muzeum Historii Polski. Projekt ryckiej instytucji znalazł się w gronie 94 inicjatyw wybranych spośród 797 zgłoszeń z całej Polski.

Dzięki pozyskanym środkom CKiS zrealizuje projekt pod nazwą „W klasycystycznym dworze...", którego celem będzie przybliżenie mieszkańcom historii ryckiego dworku, rodu Marchwickich oraz osób związanych z tym miejscem.

Zaplanowano szereg działań o charakterze historycznym, edukacyjnym i kulturalnym. Odbędą się spotkania historyczne oraz rozmowy ze świadkami historii. Organizatorzy przygotują również „Muzyczne podwieczorki u Stasia", warsztaty artystyczne „Z Martą w plenerze", a także plenerową wystawę zatytułowaną „Marchwiccy na dworze".

Projekt zakłada także przygotowanie materiałów audio i video poświęconych historii Ryk oraz organizację gry terenowej skierowanej do dzieci i młodzieży. Działania mają integrować lokalną społeczność i zachęcać mieszkańców do odkrywania historii miasta w nowoczesny i atrakcyjny sposób.

Magdalena Kołcon

R E K L A M A



RECYKLING CENTER
RYKI, UL. LUBELSKA 43
KIERUNEK Chrustne

SKUP ZŁOMU
- NAJWYŻSZE CENY W REGIONIE
- Odbiór złomu systemem kontenerowym
- Płatne GOTÓWKĄ
- Waga elektroniczna
- Auto kasacja

AUTO KASACJA
- Wydawanie zaświadczeń do wyrejestrowania pojazdu
- Odbiór pojazdu od właściciela
- Płatność gotówką za odebrany pojazd
- Skup katalizatorów
- Sprzedaż części samochodowych

SKUP ZŁOMU 609 126 733
AUTOKASACJA 781 200 418
SPRZEDAŻ CZĘŚCI 603 756 451

RYK

eprasa.pl bec58f969a

R E K L A M A

Generali, z myślą
o Rolnikach



ŚPIJ SPOKOJNIE, GDY UPRAWY BUDZĄ SIĘ DO ŻYCIA

Nie obawiaj się czarnych chmur –
wybierz ubezpieczenie upraw Generali
z dopłatą z budżetu państwa.

Niniejszy materiał ma wyłącznie charakter reklamowy i informacyjny oraz nie stanowi oferty w rozumieniu art. 66 § 1 ustawy z dnia 23 kwietnia 1964 r. Kodeks cywilny. Szczegółowe warunki ubezpieczenia, w tym ograniczenia i wyłączenia odpowiedzialności z nimi związane, jak również informacje na temat zasad działania produktu określone są w obowiązujących Ogólnych Warunkach Ubezpieczenia Upraw Rolnych oraz Klauzul Szczególnych, przekazywanych klientowi przed zawarciem Umowy ubezpieczenia, dostępnych na stronie generali.pl, u poszczególnych dystrybutorów lub w siedzibie Generali Towarzystwa Ubezpieczeń Spółka Akcyjna przy ul. Senatorskiej 18, 00-082 Warszawa.

GENERALI

RYK

eprasa.pl bec58f969a

Ryki. Pojedziesz Swatowską i będzie bosko!

Starosta Rycki Dariusz Szczygielski podpisał umowę z Wojewodą Lubelskim na dofinansowanie rozbudowy ul. Swatowskiej w Rykach. Dzięki środkom z Rządowego Funduszu Rozwoju Dróg możliwe będzie rozpoczęcie jednej z największych inwestycji drogowych w mieście ostatnich lat.



Starosta Rycki Dariusz Szczygielski podpisał umowę z Wojewodą Lubelskim na dofinansowanie rozbudowy ul. Swatowskiej w Rykach

Umowa została zawarta 15 maja i dotyczy realizacji zadania pod nazwą „Rozbudowa drogi powiatowej nr 1405L - ul. Swatowska w Rykach od km 0+000 do km 3+000". Inwestycja została zakwalifikowana jako zadanie wieloletnie w ramach naboru RFRD na 2026 rok.

Szacunkowy koszt przedsięwzięcia wynosi ponad 15,4 mln zł. Dofinansowanie z Rządowego Funduszu Rozwoju Dróg pokryje blisko 6,7 mln zł kosztów kwalifikowanych. Pozostałe środki zabezpieczy Powiat Rycki przy wsparciu finansowym Gminy Ryki, która przekaże dotację celową na realizację inwestycji.

Podpisanie umowy otwiera drogę do kolejnego etapu przedsięwzięcia - ogłoszenia przetargu na wykonanie robót budowlanych. Zgodnie z harmonogramem zakończenie prac planowane jest na wrzesień 2027 roku.

Modernizacja obejmie trzykilometrowy odcinek ul. Swatowskiej, jednej z ważnych arterii komunikacyjnych w Rykach. W ramach inwestycji przewidziano wykonanie nowej nawierzchni asfaltowej, przebudowę oraz budowę chodników, poprawę geometrii skrzyżowań i zjazdów do posesji, a także budowę systemu odwodnienia drogi.

mp

Znajdź pracę ze Wspólnotą

Powiatowy Urząd Pracy w Rykach

Zawód. Miejsce pracy/ Pracodawca	Wymiar etatu	Wynagrodzenie brutto	Rodzaj umowy
Stanowisko urzędnicze ds. inwestycji i zamówień publicznych, Ryki/Starostwo Powiatowe	1	5 500,00 zł	u
Pomoc kuchenna (K/M), Ryki	1	4 806,00 zł	u
Operator koparko ładowarki (K/M), Dęblin/POLTOR	1	6 000,00 zł	u
Sprzedawca (K/M), Kłoczew	1	4 806,00 zł	u
Pomoc kuchenna, Stężyca	1	4 806,00 zł	u
Brukarz (K/M), Dęblin/POLTOR	1	5 000,00 zł	u
Pomocnik brukarza (K/M), Dęblin/POLTOR	1	4 806,00 zł	u
Kierowca C+E (K/M), Dęblin/POLTOR	1	6 000,00 zł	u
Pracownik produkcji, operator maszyn (K/M), Stężyca/Technobeton	1	32 zł/godz.	u
Operator węzła betoniarskiego (K/M), Stężyca/Technobeton	1	38 zł/godz.	u
Pracownik działu kontroli jakości (K/M), Stężyca/Technobeton	1	34 zł/godz.	u
Ładowacz nieczystości stałych (K/M), Dęblin	1	4 806,00 zł	u
Kontroler/ka jakości, Stare Zadybie/Ulmer	1	5 000,00 zł	u
Technik/techniczka utrzymania ruchu, Stare Zadybie/Ulmer	1	5 500,00 zł	u
Robotnik (K/M), Ryki	1	4 806,00 zł	u
Pracownik biurowy (K/M), Kłoczew	1	4 806,00 zł	u
Tokarz (K/M), Stężyca/Marciniak	1	4 806,00 zł	u
Frezer (K/M), Stężyca/Marciniak	1	4 806,00 zł	u

u - umowa o pracę

Kolejny krok w rozwoju Dęblina. Powstaną nowe tereny inwestycyjne

Dęblin stawia na rozwój gospodarczy i nowe miejsca pracy. Burmistrz Roman Dariusz Bytniewski podpisał umowę z firmą TAYLOR Sp. z o.o., która ma otworzyć drogę do zagospodarowania nowych terenów inwestycyjnych.



Burmistrz Roman Dariusz Bytniewski podpisał umowę z firmą TAYLOR Sp. z o.o., która ma otworzyć drogę do zagospodarowania nowych terenów inwestycyjnych

Jak podkreśla burmistrz Dęblina Roman Dariusz Bytniewski, rozwój miasta oraz tworzenie nowych możliwości dla mieszkańców pozostają jednym z kluczowych kierunków działań samorządu. Podpisane porozumienie ma być pierwszym etapem większego projektu, który w przyszłości może przyczynić się do wzrostu gospodarczego miasta i powstania nowych miejsc pracy.

Zgodnie z ustaleniami, przedstawiciele Dęblina przygotują dokumentację projektową oraz uzyskają decyzję o zezwoleniu na realizację inwestycji drogowej. Z kolei firma TAYLOR Sp. z o.o. wybuduje drogę prowadzącą od ulicy Skotnickiego do terenów przeznaczonych pod inwestycje.

Nowy ciąg komunikacyjny ma umożliwić realizację planowanej inwestycji związanej z budową zakładu produkcyjno-magazynowego. Władze miasta podkreślają, że to kolejny krok w kierunku zwiększania atrakcyjności inwestycyjnej Dęblina oraz tworzenia warunków sprzyjających rozwojowi lokalnej przedsiębiorczości.

Samorząd liczy, że inwestycja przyciągnie kolejnych przedsiębiorców i wzmocni potencjał gospodarczy miasta w najbliższych latach.

mp

Ambrożek zastępcą Tomaszewskiego!



Lubelski Komendant Wojewódzki PSP nadbryg. Zenon Pisiewicz (z lewej) powołał bryg. Krzysztofa Ambrożka (w środku) na stanowisko zastępcy Komendanta Powiatowego PSP w Rykach. Komendantem Powiatowym Państwowej Straży Pożarnej w Rykach jest mł. bryg. mgr inż. Łukasz Tomaszewski (z prawej)

mp

Biblioteka ożyła! Spotkanie z autorem, które porwało dzieci w świat „Smoczych Kronik"



Fot.Gminny Ośrodek Kultury w Kłoczewie

W piątek, 8 maja w Gminnym Ośrodku Kultury w Kłoczewie rozpoczął się Tydzień Bibliotek – wydarzenie poświęcone promocji czytelnictwa, książek oraz spotkaniom z literaturą. Tegoroczna, dwudziesta trzecia edycja odbywa się pod hasłem: „Biblioteka. Otwierasz. Odkrywasz".
Z tej okazji zorganizowano spotkanie autorskie z Pawłem Gołuchiem, autorem popularnej wśród młodych czytelników serii „Smocze Kroniki". Wydarzenie odbyło się w Szkole Podstawowej im. Orła Białego w Czernicu.

Magdalena Kołcon

Ryki. Zenek wręczy Ci mandacik!

Mieszkańcy całego powiatu i okolic mogą szykować się na jedno z największych wydarzeń muzycznych tego lata.



Na koncert tego artysty nie trzeba nikogo zapraszać (fot. Akcent Polska)

Tegoroczne Dożynki Gminne zapowiadają się wyjątkowo, a wszystko za sprawą koncertu gwiazdy disco polo Zenona Martyniuka. Artysta wystąpi 23 sierpnia na terenie zespołu dworsko-parkowego w Rykach.

Zenon Martyniuk od lat pozostaje jedną z najbardziej rozpoznawalnych postaci polskiej sceny muzycznej.

Występ Zenona Martyniuka ma być kulminacyjnym punktem wieczoru i dostarczyć publiczności niezapomnianych emocji.

Oprócz koncertów przewidziano również część obrzędową, prezentacje lokalnych kół gospodyń wiejskich oraz atrakcje dla rodzin. Organizatorzy liczą, że koncert gwiazdy przyciągnie rekordową publiczność.

Początek wydarzenia zaplanowano na 23 sierpnia na terenie zespołu dworsko-parkowego w Rykach. Wszystko wskazuje na to, że będzie to wieczór pełen muzyki, dobrej zabawy i atmosfery prawdziwego święta.

mp

RYK

eprasa.pl bec58f969a

Strażak stracił przytomność podczas meczu.

Interweniowali druhowie i ratownicy medyczni

Do groźnie wyglądającego zdarzenia doszło podczas Powiatowego Turnieju Piłki Nożnej Drużyn Strażackich o Puchar Starosty Ryckiego. W poprzednią niedzielę w trakcie rozgrywek na stadionie Amatora Leopoldów - Rososz jeden z zawodników nagle stracił przytomność.

Jak przekazał rzecznik prasowy Komendy Powiatowej Państwowej Straży Pożarnej w Rykach, młodszy brygadier Jarosław Lasek, do zdarzenia doszło podczas wykonywania przez zawodnika przewrotki na boisku.

- Na miejscu obecna była jednostka OSP Rososz, która natychmiast po zabezpieczeniu miejsca zdarzenia przystąpiła do medycznych działań ratowniczych - poinformował mł. bryg. Jarosław Lasek.

Strażacy szybko ocenili stan poszkodowanego i udzielili mu pierwszej pomocy. Kierujący działaniami ratowniczymi przekazał do Stanowiska Kierowania Komendanta Powiatowego PSP w Rykach, że wsparcie ze strony Państwowej Straży Pożarnej nie będzie konieczne, ponieważ na miejsce dotarł już zespół ratownictwa medycznego.

Poszkodowany odzyskał przytomność jeszcze przed przyjazdem karetki. Następnie został przekazany pod opiekę ratowników medycznych, którzy zajęli się dalszą diagnostyką i oceną jego stanu zdrowia.

mp

Tak wygląda przyszłość motoryzacji! Uczniowie z Ryk na niezwykłej wycieczce

Uczniowie technikum mechanicznego w Rykach odbyli wizytę edukacyjną w salonie Dealer BMW M Best Auto w Lublinie. Podczas wyjazdu zapoznali się z funkcjonowaniem nowoczesnego salonu samochodowego oraz serwisu obsługującego pojazdy marki BMW.



Fot.Mechanik

W trakcie zwiedzania uczniowie mieli możliwość obejrzenia najnowszych modeli samochodów i motocykli BMW, a także poznania standardów pracy obowiązujących w autoryzowanym serwisie.

Magdalena Kołcon

Ryckie legendy ożywają. Spotkanie z autorką lokalnych opowieści

Centrum Kultury i Sportu w Rykach informuje o spotkaniu autorskim z Małgorzatą Łuszkiewicz, podczas którego zaprezentowana zostanie książka „Legendy ryckie”.

Centrum Kultury i Sportu w Rykach informuje o spotkaniu autorskim z Małgorzatą Łuszkiewicz, które odbędzie się 20 maja o godzinie 17 w Pałacu w Rykach przy ul. Warszawskiej 11. Wydarzenie zostanie zorganizowane we współpracy z Towarzystwem Przyjaciół Ryk i będzie połączone z promocją książki „Legendy ryckie”.

Autorka publikacji, Małgorzata Łuszkiewicz, przedstawi zbiór opowiadań inspirowanych lokalnymi przekazami i historiami funkcjonującymi przez lata w ustnej tradycji mieszkańców regionu. Jak podkreśla, celem publikacji jest utrwalenie i ocalenie od zapomnienia ryckich legend oraz nadanie im literackiej formy.

Centrum Kultury i Sportu w Rykach zaznacza, że książka stanowi ważny element popularyzacji lokalnej historii i dziedzictwa kulturowego. Publikacja wpisuje się również w działania na rzecz promowania regionalnej tożsamości i tradycji.

Autorka jest mieszkanką Ryk i wieloletnią nauczycielką I Liceum Ogólnokształcącego im. Marii Skłodowskiej-Curie w Rykach, gdzie uczyła języka polskiego oraz wiedzy o społeczeństwie. Posiada stopień doktora nauk humanistycznych, a jej dorobek naukowy i popularyzatorski obejmuje również opracowania dotyczące historii lokalnej, w tym publikacje poświęcone zabytkowemu cmentarzowi przy ul. Młynarskiej oraz jubileuszowi 70-lecia I LO w Rykach.

Magdalena Kołcon

Biblioteka zamienia się w teatr. Magia Kamishibai oczarowała przedszkolaków

W Gminnym Ośrodku Kultury w Kłoczewie odbyły się wyjątkowe zajęcia biblioteczne z wykorzystaniem teatrzyku Kamishibai. W wydarzeniu uczestniczyły przedszkolaki z Przedszkola Kłoczew – grupy „Jeżyki” oraz „Słoneczka”, które miały okazję przenieść się w niezwykły świat opowieści i zabawy.

Podczas spotkania dzieci obejrzały dwa mini-spektakle. Pierwszy z nich opowiadał o kotce Psotce i jej przygodach z myszkami. Historia stała się inspiracją do wspólnych zabaw oraz zawodów zręcznościowych, w których najmłodsi chętnie brali udział. Druga grupa wysłuchała opowieści o Amelce i latającej księdze. Po spektaklu przedszkolaki stworzyły własne zaczarowane księgi, odtwarzając najciekawsze sceny z przedstawienia za pomocą prac plastycznych.

Magdalena Kołcon



Fot.Gminny Ośrodek Kultury w Kłoczewie

W Gminnym Ośrodku Kultury w Kłoczewie odbyły się zajęcia biblioteczne z wykorzystaniem teatrzyku Kamishibai, w których uczestniczyły przedszkolaki z Przedszkola Kłoczew

RYK

Burmistrz Dęblina podziękował za wieloletnią współpracę



Podczas spotkania burmistrz Dęblina przekazał oficjalne podziękowania za lata współpracy przy organizacji transportu publicznego na ręce prezydenta Puław Pawła Maja

W miniony czwartek burmistrz Roman Dariusz Bytniewski odwiedził Puławy, gdzie spotkał się z prezydentem miasta Pawłem Majem oraz prezesem Miejskiego Zakładu Komunikacji w Puławach Paweł Dadejem.

Podczas spotkania burmistrz Dęblina przekazał oficjalne podziękowania za lata współpracy przy organizacji transportu publicznego. Jak podkreślił, wieloletnia obecność autobusów MZK Puławy na ulicach Dęblina miała istotne znaczenie dla rozwoju lokalnej komunikacji miejskiej oraz zdobywania doświadczeń w zakresie organizacji transportu publicznego.

mp

Będzie nowy dyrektor w Dęblińskiej „Czwórce”?

Jest konkurs na stanowisko dyrektora Zespołu Szkolno-Przedszkolnego nr 4 w Dęblinie.

Zarządzenie w tej sprawie podpisał burmistrz miasta Roman Dariusz Bytniewski. Nowy szef placówki ma zostać wyłoniony w drodze otwartego postępowania konkursowego, zgodnie z przepisami prawa oświatowego oraz regulaminem Ministerstwa Edukacji Narodowej.

Do udziału w konkursie mogą zgłaszać się zarówno nauczyciele mianowani i dyplomowani, jak również osoby spoza zawodu nauczycielskiego, o ile spełniają wymagania określone w przepisach. Kandydaci muszą mieć odpowiednie wykształcenie, doświadczenie zawodowe oraz kwalifikacje z zakresu zarządzania oświatą. W przypadku nauczycieli wymagany jest co najmniej pięcioletni staż pracy pedagogicznej oraz bardzo dobra ocena pracy z ostatnich lat. Jak podkreślono w ogłoszeniu, kandydaci będą musieli przedstawić nie tylko komplet dokumentów formalnych, ale także własną koncepcję funkcjonowania i rozwoju szkoły. To właśnie wizja dalszego rozwoju placówki ma być jednym z kluczowych elementów oceny komisji konkursowej.

Oferty można składać do 29 maja do godziny 15 w sekretariacie Urzędu Miasta Dęblin przy ul. Rynek 12.

mp

eprasa.pl bec58f969a

Wrócili, by znów okraść i skatować 77-latka.

Senior przeżył horror we własnym domu

POWIAT OPOLSKI:
Napastnicy z gminy Chodel (powiat opolski) mieli grozić mu nożem, a później połamać kości podczas kolejnego ataku. Senior z gminy Chodel został pobity i okradziony.


Fot. KPP Opole Lubelskie


Fot. KPP Opole Lubelskie

W trakcie śledztwa wyszło na jaw, że to nie był pierwszy atak na tego samego seniora. Policjanci ustalili, że już w marcu para miała wtargnąć do domu 77-latka i sterroryzować go nożem

Szokujące sceny rozegrały się na terenie gminy Chodel. 31-letnia kobieta i 40-letni mężczyzna dwukrotnie napadli na samotnie mieszkającego 77-latka. Podczas pierwszego napadu grozili seniorowi nożem i zabrali mu pieniądze. Kilka tygodni później wrócili do jego domu. Tym razem użyli przemocy, powodując u mężczyzny złamanie kości.

Do ostatniego zdarzenia doszło w nocy z 5 na 6 maja. Jak informuje policja, sprawcy weszli do domu 77-latka i zaatakowali go, bijąc oraz wykręcając mu ręce. Według śledczych napastnicy zabrali seniorowi 300 złotych.

Na miejsce natychmiast skierowano patrol policji. Funkcjonariusze z Opola Lubelskiego szybko ustalili i zatrzymali podejrzanych - 31-letnią kobietę oraz 40-letniego mężczyznę.

W trakcie śledztwa wyszło na jaw, że to nie był pierwszy atak na tego samego seniora. Policjanci ustalili, że już w marcu para miała wtargnąć do domu 77-latka i sterroryzować go nożem.

- Weszli do jego domu i grożąc, nożem zażądali wydania pieniędzy. Ukradli mu wówczas 1000 zł - przekazuje podkomisarz Katarzyna Bigos, rzecznicka prasowa Komendy Powiatowej Policji w Opolu Lubelskim.

- Zebrany w sprawie materiał dowodowy pozwolił na przedstawienie zatrzymanym dwóch zarzutów rozboju na 77-latku, działając wspólnie i w porozumieniu w tym jeden z użyciem niebezpiecznego narzędzia. 40-latek usłyszał zarzut w warunkach recydywy - dodaje podkomisarz Katarzyna Bigos.

Za przestępstwo rozboju z użyciem niebezpiecznego narzędzia grozi kara do 20 lat pozbawienia wolności.

Sąd zdecydował o tymczasowym aresztowaniu obojga podejrzanych na trzy miesiące. Policja podkreśla, że sprawa ma charakter rozwojowy.

Agnieszka Gołębiowska

Ruszyły zapisy

na ogólnopolskie warsztaty jazzowe w Puławach

Puławy po raz kolejny będą gościć miłośników jazzu z całej Polski. 5 lipca rusza kolejna edycja Warsztatów Jazzowych sPOKo Jazz – wydarzenia, które od lat przyciąga młodych muzyków chcących rozwijać swoje umiejętności pod okiem uznanych artystów i pedagogów.

Przez siedem dni - do 12 lipca - uczestnicy będą pracować nad warsztatem instrumentalnym i wokalnym, poznawać historię oraz teorię jazzu, ćwiczyć w sekcjach i zespołach combo, a także brać udział w próbach i wieczornych jam sessions. Zwieńczeniem tygodnia będzie koncert finałowy na scenie Puławskiego Ośrodka Kultury „Dom Chemika", podczas którego warsztatowicze zaprezentują efekty swojej pracy przed publicznością.

Dyrektorem artystycznym wydarzenia jest Wojciech Pulcyn, który wraz z gronem wybitnych muzyków poprowadzi zajęcia dla uczestników. Wśród wykładowców znaleźli się m.in. Iza Zając i Agnieszka Wilczyńska prowadzące klasę wokalną, Bogdan Hołownia odpowiedzialny za teorię jazzu i fortepian, Kuba Stankiewicz, Artur Lesicki, Tomasz Kudyk, Adam Wendt, Tomasz Kupiec oraz Kazimierz Jonkisz. Gościem specjalnym warsztatów będzie znany trębacz Piotr Wojtasik, który poprowadzi zajęcia Master Class.

Zgłoszenia na warsztaty przyjmowane są wyłącznie za pośrednictwem formularza internetowego - dostępnego na stronie internetowej POK „Dom Chemika". Zapisy trwają do 26 czerwca.

Koszt udziału w warsztatach w tym roku wynosi 999 zł dla instrumentalistów oraz 1249 zł dla wokalistów.

Marta Pietroń

Groźny wypadek pod Chodlem.

Zderzenie z ciężarówką, a chwilę później kolejne

POWIAT OPOLSKI:
Chwila nieuwagi wystarczyła, by na drodze wojewódzkiej nr 747 rozegrały się iście dramatyczne sceny. W czwartek, 14 maja przed południem w miejscowości Chodel doszło do groźnego zdarzenia z udziałem trzech pojazdów - samochodu osobowego i dwóch ciężarówek. Jedna osoba wylądowała w szpitalu.


Fot. KPP Opole Lubelskie

Najbardziej ucierpiała kierująca Fordem. Kobieta doznała obrażeń i została przewieziona karetką do szpitala. Kierowcy ciężarówek nie odnieśli obrażeń

Do wypadku doszło na skrzyżowaniu na jednej z najbardziej uczęszczanych tras w naszym regionie. Jak wynika ze wstępnych ustaleń policji, 46-letnia mieszkanka powiatu kraśnickiego kierująca Fordem nie ustąpiła pierwszeństwa przejazdu nadjeżdżającemu samochodowi ciężarowemu marki Man.

Siła uderzenia była tak duża, że po zderzeniu osobówka została odrzucona i uderzyła jeszcze w drugą ciężarówkę marki Volvo, która znajdowała się po przeciwnej stronie skrzyżowania. Za kierownicą Mana siedział 46-letni mieszkaniec powiatu lubelskiego, natomiast Volvo prowadził 34-letni mieszkaniec powiatu opolskiego.

Na miejsce natychmiast skierowano służby ratunkowe. Widok rozbitych pojazdów i zablokowanego skrzyżowania pokazywał ogromną skalę zdarzenia.

Najbardziej ucierpiała kierująca Fordem. Kobieta doznała obrażeń i została przewieziona karetką do szpitala. Kierowcy ciężarówek nie odnieśli obrażeń.

Policjanci ustalili również, że wszyscy uczestnicy zdarzenia byli trzeźwi.

Obecnie trwa postępowanie, które ma szczegółowo wyjaśnić przebieg i wszystkie okoliczności wypadku.

To już kolejne niebezpieczne zdarzenie na tym skrzyżowaniu.

Agnieszka Gołębiowska

Szokujące odkrycie!

W zamrażarce tusza sarny, w domu nielegalna broń i amunicja


Fot. KPP Opole Lubelskie

W domu zabezpieczono również jednostkę broni palnej oraz dwie sztuki amunicji, na które mężczyzna nie posiadał wymaganego zezwolenia

POWIAT OPOLSKI: Nielegalna broń, amunicja i tusza zwierzyny łownej zabezpieczone podczas policyjnej akcji - taki finał miały działania opolskich kryminalnych wobec 66-letniego mieszkańca powiatu opolskiego. Mężczyzna usłyszał już zarzuty, a za popełnione czyny może trafić do więzienia nawet na osiem lat.

Sprawa rozpoczęła się od ustaleń funkcjonariuszy wydziału kryminalnego, którzy zdobyli informacje wskazujące, że jeden z mieszkańców powiatu mógł bezprawnie wejść w posiadanie tuszy sarny.

Policjanci postanowili sprawdzić te informacje. Gdy w czwartek, 14 maja pojawili się w miejscu zamieszkania 66-latka, odkryli znacznie więcej, niż początkowo zakładali.

Podczas przeszukania pomieszczeń mieszkalnych funkcjonariusze natrafili w zamrażarce na tuszę sarny. To jednak nie był koniec zaskoczeń. W domu zabezpieczono również jednostkę broni palnej oraz dwie sztuki amunicji, na które mężczyzna nie posiadał wymaganego zezwolenia.

- 66-latek został zatrzymany, a następnie doprowadzony do Prokuratury Rejonowej w Opolu Lubelskim, gdzie usłyszał dwa zarzuty: posiadania broni palnej i amunicji bez wymaganego zezwolenia, jak również zarzut wejścia w bezprawne posiadanie tuszy zwierzyny łownej w postaci sarny - przekazuje podkomisarz Katarzyna Bigos, rzeczniczka prasowa Komendy Powiatowej Policji w Opolu Lubelskim.

Po przesłuchaniu prokurator zastosował wobec mieszkańca gminy Opole Lubelskie środek zapobiegawczy w postaci dozoru policyjnego. Mężczyzna ma obowiązek raz w tygodniu stawiać się w opolskiej komendzie.

- Mieszkańcowi gminy Opole Lubelskie grozi do 8 lat pozbawienia wolności - dodaje podkomisarz Katarzyna Bigos.

Agnieszka Gołębiowska

WSP

eprasa.pl bec58f969a

„Rozpłakałam się, gdy usłyszałam, że licytację odwołano”.

To jeszcze nie koniec walki o dom dla czwórki dzieci

POWIAT OPOLSKI:
Jeszcze kilka dni temu żyli w strachu, że z dnia na dzień stracą wszystko – dom, pokoje dzieci, poczucie bezpieczeństwa i miejsce, które było dla nich całym światem. Dziś pojawiła się iskra nadziei. Licytacja komornicza domu została odwołana, ale dramat rodziny z powiatu opolskiego wciąż trwa.



Pani Agnieszka samotnie wychowuje czwórkę dzieci i przyznaje, że coraz trudniej udźwignąć jej ciężar codziennych obowiązków i problemów finansowych

Nieruchomość formalnie należy do byłego męża, ale to właśnie pani Agnieszka i dzieci ponoszą konsekwencje jego zadłużenia. Mężczyzna nie płaci alimentów, a procedury związane z uzyskaniem wsparcia z Funduszu Alimentacyjnego wciąż trwają.

– Dziś, 13 maja, dowiedziałam się, że licytacja została odwołana. Kiedy usłyszałam tę wiadomość, po prostu się rozpłakałam. To dało nam chwilę oddechu i nadzieję, że może jeszcze nie wszystko stracone – mówi pani Agnieszka, mama czwórki małych dzieci.

Kobieta przyznaje, że po raz pierwszy od wielu tygodni poczuła ulgę. Przez długi czas rodzina żyła ze świadomością, że może nadejść dzień, w którym straci dach nad głową.

– Nigdy nie przypuszczałam, że będę musiała prosić obcych ludzi o pomoc, żeby uratować dom swoich dzieci – mówi.

Jak podkreśla, odwołanie licytacji nie oznacza końca problemów. To jedynie chwilowe zatrzymanie dramatycznego scenariusza. Pani Agnieszka samotnie wychowuje czwórkę dzieci i przyznaje, że coraz trudniej udźwignąć jej ciężar codziennych obowiązków i problemów finansowych.

– Zostaliśmy sami z problemem, którego sama nie jestem w stanie udźwignąć – przyznaje.

Rodzina utrzymuje się obecnie ze świadczenia 800+, zasiłku rodzicielskiego oraz doraźnej pomocy społecznej. Jak relacjonuje kobieta, sytuację dodatkowo komplikują problemy z alimentami.

– Były mąż mimo zasądzonych alimentów w wysokości 3 tysięcy złotych miesięcznie od października do dziś przekazał raz jedynie 1000 złotych – mówi.

Każdy dzień oznacza dla niej trudne decyzje i nieustanne liczenie wydatków.

– Każdą złotówkę oglądam kilka razy, zastanawiając się, czy wystarczy na jedzenie, rachunki i potrzeby dzieci – opowiada.

Mimo dramatycznej sytuacji kobieta nie poddaje się. Jak mówi, codziennie szuka pomocy, kontaktuje się z instytucjami i próbuje zrobić wszystko, by uratować rodzinny dom.

Najtrudniejsze są jednak emocje najmłodszych.

– Najbardziej boli mnie strach w oczach dzieci. One nie rozumieją długów, komornika ani licytacji. Wiedzą tylko, że mama jest smutna i że mogą stracić miejsce, które nazywają domem – mówi.

To właśnie ta świadomość nie pozwala jej się poddać. Pani Agnieszka podkreśla, że dziś walczy nie tylko o budynek, ale przede wszystkim o poczucie bezpieczeństwa swoich dzieci i normalne życie.

Choć publiczna licytacja została wstrzymana, walka rodziny nadal trwa. Kobieta nie ukrywa, że bez pomocy ludzi o dobrych sercach może nie być w stanie samodzielnie wyjść z kryzysu.

– Dlatego z całego serca proszę o pomoc. Każda wpłata, nawet najmniejsza, przybliża nas do tego, by moje dzieci mogły nadal zasypiać we własnych łóżkach i czuć się bezpiecznie. Jeśli ktoś nie może pomóc finansowo – proszę chociaż o udostępnienie naszej historii – apeluje.

Na koniec dodaje słowa, które najlepiej oddają sytuację całej rodziny:

– Dla wielu to może być tylko chwila, jedno udostępnienie lub niewielka pomoc. Dla mnie i moich dzieci to walka o nasz dom i normalne życie.

Agnieszka Gołębiowska

Jak pomóc? Każdy może dołożyć swoją cegiełkę

Trwa zbiórka na rzecz pani Agnieszki i jej czwórki dzieci, które walczą o zachowanie domu i poczucia bezpieczeństwa.

· Aktualny stan zbiórki: 4 492 zł z 160 000 zł
· Gdzie wpłacić? Na portalu Siepomaga.pl
· Tytuł zbiórki: „Walka o dom dla dzieci”

Każda wpłata - nawet najmniejsza - ma znaczenie. Jeśli nie możesz pomóc finansowo, udostępnij historię dalej.

Kierowca Audi zmarł po potężnym zderzeniu z busem. Do szpitali trafiło 20 osób

Tragedia na trasie do Opola Lubelskiego

Dramatyczne sceny rozegrały się na trasie, którą każdego dnia pokonują mieszkańcy jadący m.in. w kierunku Opola Lubelskiego. W poniedziałkowe popołudnie (11 maja) w Konopnicy doszło do tragicznego wypadku z udziałem pasażerskiego busa kursującego na trasie Lublin - Opole Lubelskie oraz samochodu osobowego marki Audi. Bilans jest tragiczny - jedna osoba zginęła, a aż 20 trafiło do szpitali.



Fot. KMP Lublin

Bilans jest tragiczny - jedna osoba zginęła, a aż 20 trafiło do szpitali

Do zdarzenia doszło około godziny 14.15 na starej drodze Lublin-Bełżyce.

Ze wstępnych ustaleń wynika, że doszło do czołowego zderzenia pasażerskiego Mercedesa z samochodem marki Audi. Siła uderzenia była ogromna. Rozbite pojazdy zablokowały drogę, a na miejscu rozpoczęła się dramatyczna walka o życie i zdrowie poszkodowanych.

Do szpitali przewieziono 20 osób, głównie pasażerów busa jadącego z Lublina w kierunku Opola Lubelskiego. Wśród poszkodowanych znajdowało się również pięcioro dzieci. Sześć osób pozostało na obserwacji.

Najtragiczniejsze informacje dotyczyły kierowcy Audi. 71-letni mężczyzna w ciężkim stanie został przetransportowany do szpitala. Niestety, mimo wysiłków lekarzy, jego życia nie udało się uratować.

- Ciało mężczyzny zostało zabezpieczone na sekcję zwłok - przekazuje podinspektor Kamil Gołębiowski. - 27-letni kierujący busem marki Mercedes był trzeźwy. Na miejscu pracowali policjanci oraz biegły. Funkcjonariusze wykonali oględziny, zabezpieczyli ślady oraz ustalali świadków zdarzenia. Dokładne okoliczności i przyczyny tego tragicznego wypadku będą wyjaśniane w prowadzonym postępowaniu. Czynności prowadzone są w kierunku sprowadzenia katastrofy w ruchu drogowym - dodaje.

Według nieoficjalnych informacji jeden z pojazdów miał nagle zjechać na przeciwległy pas ruchu, doprowadzając do czołówki. Śledczy podkreślają jednak, że dokładne okoliczności tragedii są nadal wyjaśniane.

Postępowanie prowadzone jest w kierunku sprowadzenia katastrofy w ruchu drogowym.

Agnieszka Gołębiowska

WSP

eprasa.pl bec58f969a

Wojewoda stanął po stronie wójta.

Koniec mocarstwowych zapędów władz Puław?

Wojewoda Lubelski zaopiniował negatywnie wniosek władz Puław o zmianę granic miasta. Zgodnie z założeniem puławskiego ratusza „stolica" powiatu miałaby powiększyć się, przejmując ponad 1000 ha od sąsiedniej gminy Puławy.



Fot. Facebook – Kamil Lewandowski Wójt Gminy Puławy

Zadowolenia z opinii wojewody w sprawie zmiany granic Puław kosztem gminy Puławy nie kryje wójt Kamil Lewandowski.
- To ważny znak dla naszej lokalnej społeczności, który utwierdza nas w przekonaniu, że w tak ważnej sprawie liczy się prawda, merytoryka i społeczna sprawiedliwość - komentuje



Fot. Marcin Kusyk

> *Krzysztof Komorski,*
> *Wojewoda Lubelski*
> *W analizowanym przypadku korzyści ze zmiany granicy administracyjnej osiągnęłoby wyłącznie Miasto Puławy. Sytuacja, iż jedna gmina zwiększa swój potencjał ekonomiczny kosztem drugiej, przy jej zdecydowanym sprzeciwie, nie może być odebrana pozytywnie*

Puławy chcą się powiększyć kosztem sąsiedniej gminy

Wszystko zaczęło się latem ubiegłego roku, kiedy prezydent Puław Paweł Maj publicznie ogłosił, że chce rozwijać miasto poprzez pozyskanie nowych terenów inwestycyjnych, poprzez przejęcie nieco ponad 1000 ha od gminy Puławy. Od początku spotkało się to ze zdecydowanym sprzeciwem tamtejszych władz i mieszkańców, którzy podnosili szczególnie argument utraconych dochodów z podatków, co z kolei realnie wpłynie na możliwości inwestycyjne gminy.

Mimo to władze Puław rozpoczęły całą procedurę. W listopadzie przeprowadziły konsultacje społeczne, w których o zdanie zapytały Puławian. Ci nie byli zbytnio zainteresowani - ostatecznie w konsultacjach wzięło udział zaledwie 1,3 proc. uprawnionych. Zupełnie inaczej sprawa miała się w gminie Puławy. Tam w konsultacjach wypowiedziało się ponad 50 proc. uprawnionych, a niemal 99 proc. opowiedziało się negatywnie co do ewentualnego przejęcia terenów przez miasto Puławy.

Jesienią ubiegłego roku negatywne stanowisko co do planów prezydenta Pawła Maja wyraziła także Grupa Azoty Puławy w piśmie skierowanym do puławskiego ratusza. Spółka podnosiła m.in. obawy co do wzrostu podatków od nieruchomości czy ewentualnego zagrożenia realizacji wielomilionowej inwestycji - rafinerii metali ziem rzadkich, która miałaby powstać na terenie zakładów azotowych.

Mimo to w marcu Rada Miasta Puławy podjęła uchwałę o skierowaniu wniosku w sprawie zmiany granic Puław do Ministerstwa Spraw Wewnętrznych i Administracji. Ale zanim trafi on do odpowiedniego resortu, opiniuje go wojewoda.

Wojewoda Komorski podważa argumenty prezydenta Maja

Wniosek dotyczący zmiany granic Puław poprzez przejęcie od gminy Puławy terenu o powierzchni 1069 ha wnikliwie przeanalizował Wojewoda Lubelski Krzysztof Komorski. Swoją opinię wydał 23 kwietnia. W dziewięciostronicowym dokumencie tłumaczy swoje stanowisko, odnosząc się do argumentów władz Puław.

- W kwestii postulowanej racjonalności i spójności planowania przestrzennego zauważyć należy, iż ustalenia miejscowego planu zagospodarowania przestrzennego miasta Puławy dla terenu zajętego przez Zakłady Azotowe „Puławy" S.A. oraz planów miejscowych dla terenów bezpośrednio przyległych do Zakładu przyjęte przez Radę Gminy Puławy, stanowią planistyczną całość. Akty planistyczne zarówno Miasta, jak i Gminy Puławy dostosowane są do potrzeb Zakładu. Nie znajduje zatem potwierdzenia teza o konieczności zmiany granic jako warunku umożliwiającego osiągnięcie spójności planistycznej - tłumaczy wojewoda Komorski i zauważa, że rozwój terenu, który chce przyłączyć miasto Puławy, a który aktualnie należy do Skarbu Państwa i jest w wieczystym użytkowaniu Grupy Azoty Puławy, zależy tylko od planów Zakładów, a nie od administracyjnej przynależności do miasta.

Wskazuje jednocześnie, że we wniosku władze Puław nie wykazały jakie zmiany zamierzają wprowadzić w aktach planowania przestrzennego oraz jakie ewentualnie inwestycje realizować - inne od tych możliwych do realizacji obecnie.

Wojewoda podważa także argument władz miasta, jakoby obszar planowany do włączenia w granice Puław, był obsługiwany przez miejskie drogi.

- Z dostępnych w serwisach informacji przestrzennej danych dotyczących układu drogowego wynika jednak, iż obsługa komunikacyjna terenów będących przedmiotem wniosku jest realizowana przez sieć dróg publicznych i wewnętrznych w przeważającej części posiadających status dróg wojewódzkich i krajowych, a ich bezpośrednia komunikacja jest realizowana poprzez drogi zakładowe będące w zarządzie i utrzymaniu GAZAP - czytamy w piśmie wojewody.

Krzysztofa Komorskiego nie przekonują również argumenty o konieczności rozwoju Puław i ich roli miasta subregionalnego, z infrastruktury którego korzystają także mieszkańcy gmin ościennych, w tym także gminy Puławy. Wojewoda w ocenie wniosku władz Puław zwraca za to uwagę na fakt, że miasto chce przejąć od gminy najcenniejszy gospodarczo fragment jej terytorium, co wpłynie negatywnie na strukturę budżetu gminy. Podnosi również kwestię konsultacji, którymi mieszkańcy Puław niemal wcale nie byli zainteresowani, w przeciwieństwie do mieszkańców gminy Puławy, spośród których ponad połowa uprawnionych wzięła w nich udział i zdecydowanie sprzeciwiła się planom władz Puław.

- Działania związane ze zmianą granic jednostek samorządu terytorialnego powinny opierać się na współpracy i porozumieniu. Zmiany granic są wskazane, jeśli mogą przynieść korzyści obu stronom. W analizowanym przypadku korzyści ze zmiany granicy administracyjnej osiągnęłoby wyłącznie Miasto Puławy. Sytuacja, iż jedna gmina zwiększa swój potencjał ekonomiczny kosztem drugiej, przy jej zdecydowanym sprzeciwie, nie może być odebrana pozytywnie - podkreśla wojewoda lubelski i dodaje:

- Proponowana zmiana będzie stanowiła znaczącą ingerencję w sytuację gminy Puławy nie tylko w aspekcie obszarowym, ale przede wszystkim ekonomicznym.

Zadowolenia z takiego obrotu sprawy nie ukrywają władze gminy Puławy.

- Jestem wdzięczny panu wojewodzie Krzysztofowi Komorskiemu za zajęte stanowisko, oraz wnikliwą i rzetelną analizę, na jakiej zostało oparte. To ważny znak dla naszej lokalnej społeczności, który utwierdza nas w przekonaniu, że w tak ważnej sprawie liczy się prawda, merytoryka i społeczna sprawiedliwość - komentuje Kamil Lewandowski, wójt gminy Puławy.

Co dalej?

Wojewoda wniosek Puław wraz ze swoją opinią jest zobowiązany przekazać do Ministerstwa Spraw Wewnętrznych i Administracji, gdzie już trafił. Tam ponownie zostanie on zaopiniowany przez ministra, a następnie przekazany do rządu.

Ostateczną decyzję podejmuje właśnie Rada Ministrów. Decyzja zapada w formie rozporządzenia w nieprzekraczalnym terminie do 31 lipca. Jeśli wniosek Puław zostanie uwzględniony, to rozporządzenie wejdzie w życie z początkiem stycznia kolejnego roku. Tym samym zmiana granic Gminy Miasto Puławy nastąpiłaby od 1 stycznia 2027 r.

Marta Pietroń

Oszust w rękach policji. Wyłudzał kasę „na pracownika banku"

Obywatel Uzbekistanu wpadł w Warszawie. Jego ofiarą padł m.in. 74-letni mieszkaniec Puław, który przelał na konto przestępcy 38 tys. zł. Decyzją sądu został tymczasowo aresztowany.

Do oszustwa doszło w kwietniu w Puławach. Przestępca zadziałał standardowo.

- Z ustaleń funkcjonariuszy wynika, że podejrzany działał wspólnie i w porozumieniu z innymi osobami. Sprawcy kontaktowali się telefonicznie z pokrzywdzonym, podszywając się pod pracownika banku i policjanta. Wprowadzili 74-latka w błąd co do rzekomego zagrożenia środków finansowych i nakłonili do podjęcia działań mających „zabezpieczyć" pieniądze - opowiada nadkom. Ewa Rejn-Kozak, rzecznik prasowy Komendy Powiatowej Policji w Puławach.

W ten sposób mieszkaniec Puław stracił 38 tys. zł. Sprawę zgłosił na policję. Jej wyjaśnienie zajęli się policjanci z Wydziału do Walki z Przestępczością Cyfrową Komendy Wojewódzkiej Policji w Lublinie oraz z Wydziału do Walki z Przestępczością Ekonomiczną puławskiej komendy. Dzięki podjętym przez nich działaniom wpadli na trop 25-letniego obywatela Uzbekistanu, który mógł mieć związek z przestępstwem. Udali się z mężczyzną do Warszawy.

- Podczas jego zatrzymania, funkcjonariusze znaleźli w zajmowanym przez niego mieszkaniu kilkadziesiąt telefonów komórkowych różnych marek oraz kart SIM, kilkadziesiąt kart płatniczych na różne nazwiska i różnego rodzaju dokumenty. Zabezpieczyli także prawie 10 tysięcy złotych w gotówce. Zatrzymany mężczyzna trafił do policyjnego pomieszczenia dla osób zatrzymanych w komendzie w Puławach. Zgromadzony materiał dowodowy pozwolił na przedstawienie zatrzymanemu mężczyźnie zarzutów oszustwa - informuje rzeczniczka puławskiej komendy.

Na wniosek policji i prokuratury sąd zastosował wobec niego środek zapobiegawczy w postaci trzymiesięcznego aresztu.

Marta Pietroń

WSP

eprasa.pl bec58f969a

Wybuchy kilkaset metrów od domów. A za miedzą przecież trwa wojna...

Mieszkańcami wstrząsnęły niespodziewane eksplozje. W tle bardzo niebezpieczne odpady

Huk eksplozji w sąsiedztwie domów postawił na nogi mieszkańców kilku wsi pod Parczewem. W sytuacji, gdy nie było żadnej zapowiedzi od służb, miejscowi najpierw skojarzyli wybuchy z wojną za wschodnią granicą. Potem podejrzenia padły na ujawnione niedawno w okolicy składowisko niebezpiecznych odpadów...



Fot. Czytelnik

Służby prowadziły intensywne działania na miejscu ujawnienia składowiska właśnie w ubiegłym tygodniu. Droga w rejonie nieruchomości, na terenie której znaleziono niebezpieczne odpady, była zablokowana



Fot. mp

Paweł Kędracki, *burmistrz Parczewa*
To są takie czynności, które po prostu się wykonuje i tyle, a nie wdaje w szczegóły

Nagłe wybuchy pod Parczewem

Do redakcji „Wspólnoty" w ub. tygodniu dotarły dramatyczne wręcz sygnały od mieszkańców podparczewskich miejscowości, m.in. wsi Koczergi czy Królewski Dwór.

- Byliśmy przerażeni. Nagle usłyszeliśmy głośne eksplozje, bardzo blisko naszych domów. Zupełnie nie wiemy, co się dzieje. Był ogromny stres, m.in. u kobiety w ciąży. A przecież za granicą mamy wojnę, kilka miesięcy temu niedaleko spadały wojskowe drony, myśliwce strzelały rakietami... - skarży się nam jeden z mieszkańców, chcący zachować anonimowość.

Takich sygnałów było więcej. Miejscowi powiązali potem eksplozje z nielegalnym składowiskiem odpadów, ujawnionym kilka tygodni wcześniej w garażu przy ul. Siemieńskiej w Parczewie.

- Zidentyfikowane na miejscu substancje obejmują szerokie spektrum związków chemicznych o właściwościach: toksycznych (związki metali ciężkich), żrących (kwasy i zasady), łatwopalnych i wybuchowych (rozpuszczalniki organiczne), rakotwórczych, mutagennych i działających szkodliwie na rozrodczość. Nadto przy dwóch pojemnikach Straż Pożarna odnotowała podwyższone dawki promieniowania jonizującego, co świadczy, że zawierają materiał promieniotwórczy emitujący promieniowanie jonizujące - powiedział, niedługo po ujawnieniu składowiska, w rozmowie z nami Marcin Kozak z Prokuratury Okręgowej w Lublinie.

Taki przekaz i powiązanie eksplozji z niebezpiecznymi odpadami spotęgowało obawy mieszkańców.

- Czy oni detonują te niebezpieczne, żrące, promieniotwórcze odpady w lokalnej kopalni, kilkaset metrów od naszych domów?! Czy coś takiego w ogóle można robić?! - denerwował się jeden z naszych Czytelników.

Późny apel o zachowanie spokoju

W rozmowie z dziennikarzem „Wspólnoty" oficer prasowa Komendy Powiatowej Policji w Parczewie potwierdziła, że to policyjni saperzy detonują część odpadów, konkretnie wybuchowych, ujawnionych przy ul. Siemieńskiej w pobliskiej kopalni żwiru. Krótko skomentowała sprawę, ale gdy wysłaliśmy treść jej wypowiedzi do autoryzacji, poprosiła o przesłanie pytań. Tym razem jej odpowiedź była jeszcze bardziej lakoniczna.

- Na terenie kopalni piachu w miejscowości Królewski Dwór następuje neutralizacja materiałów wybuchowych przez wyspecjalizowane służby. Prowadzone czynności nie powodują zagrożenia dla mieszkańców okolicznych miejscowości oraz środowiska naturalnego. Apelujemy o zachowanie spokoju. W zakresie wykonywanych czynności przy ul. Siemieńskiej w Parczewie należy kontaktować się z Rzecznikiem Prokuratury Okręgowej w Lublinie - napisała mł. asp. Ewelina Semeniuk, oficer prasowy KPP w Parczewie.

Jakiego rodzaju materiały są detonowane we wskazanym miejscu? Czy eksplozje mogą zagrażać bezpieczeństwu mieszkańców okolicznych miejscowości albo środowisku (biorąc pod uwagę charakter ujawnionych odpadów w składowisku przy ul. Siemieńskiej w Parczewie)? Dlaczego nie poinformowano mieszkańców, że we wskazanym miejscu będą prowadzone czynności powodujące eksplozje? - m.in. takie pytania przesłaliśmy rzecznikowi Prokuratury Okręgowej w Lublinie. Czekamy na odpowiedź.

Komunikat bez zapowiedzi eksplozji. Burmistrz: To byłaby sytuacja całkowicie nieodpowiedzialna

Służby prowadziły intensywne działania na miejscu ujawnienia składowiska właśnie w ubiegłym tygodniu. Droga w rejonie nieruchomości, na terenie której znaleziono niebezpieczne odpady, była zablokowana.

We wtorek, 12 maja, na stronie internetowej miasta Parczew pojawił się krótki komunikat dotyczący działań służb w związku z ujawnieniem składowiska na ul. Siemieńskiej.

- Informujemy o trwających pracach przy ulicy Siemieńskiej związanych z utylizacją odpadów potencjalnie niebezpiecznych, które mogą stanowić zagrożenie dla zdrowia ludzi oraz środowiska. Pracami kieruje Prokuratura Rejonowa oraz Komenda Powiatowa Policji w Parczewie. Na miejscu swoje działania prowadzi też firma zajmująca się tego typu odpadami. W związku z prowadzonymi działaniami mogą wystąpić utrudnienia w ruchu pojazdów, które będą kierowane na objazdy. Szacujemy, że utrudnienia mogą wystąpić maksymalnie do końca tygodnia. Prosimy o zrozumienie i cierpliwość - brzmiała treść komunikatu.

Dlaczego nie było w nim zapowiedzi eksplozji?

- Jeżeli pojawiłoby się ogłoszenie, że służby będą detonować materiały w konkretnym miejscu, to oprócz osób zainteresowanych, na miejscu moglibyśmy mieć gapiów, którzy postanowiliby zobaczyć na własne oczy, jak to przebiega. To byłaby sytuacja całkowicie nieodpowiedzialna. To są takie czynności, które po prostu się wykonuje i tyle, a nie wdaje w szczegóły - mówi Paweł Kędracki, burmistrz Parczewa.

- Decyzje podejmuje prokuratura i wszystkie inne służby odpowiedzialne. Gmina Parczew podejmuje jedynie czynności wspomagające służby, dostosowujemy się do poleceń, które otrzymujemy. Wszyscy jesteśmy zaskoczeni tą sytuacją. Natomiast jeżeli oczekujemy, że opróżnienie tej nieruchomości z odpadów przebiegnie jak najsprawniej, to, jak rozumiem, policja i pirotechnicy podjęli decyzję, by realizować swoje działania w pobliżu przedmiotu kontroli, zamiast jeździć na poligon kilkadziesiąt kilometrów w jedną stronę i tracić czas. Nie ma obaw, że eksplozje mogą mieć negatywny wpływ na bezpieczeństwo i życie mieszkańców - uważa burmistrz.

Śledztwo prokuratury

Prokuratura Rejonowa w Parczewie wszczęła śledztwo w sprawie składowania w Parczewie niebezpiecznych odpadów i substancji. Grozi za to do dziesięciu lat pozbawienia wolności.

Na jakim etapie jest śledztwo i czy komuś postawiono zarzuty? - takie pytania też zadaliśmy rzecznikowi Prokuratury Okręgowej w Lublinie i czekamy na odpowiedź.

Wiadomo natomiast, że prokurator podjął decyzję o tymczasowym składowaniu części niebezpiecznych substancji w Zakładzie Unieszkodliwiania Odpadów Promieniotwórczych w Otwocku.

Dominik Smagała

Krwawe popołudnie w Dęblinie. Ranni mężczyźni, śmigłowiec LPR i policyjna akcja. Mieszkańcy w szoku

Osiedle w Dęblinie zamieniło się w scenę dramatycznych wydarzeń. Dwóch mężczyzn z ranami ciętymi, śmigłowiec Lotniczego Pogotowia Ratunkowego lądujący na bocznym boisku stadionu miejskiego, dziesiątki policyjnych radiowozów i przesłuchania świadków trwające do późnych godzin wieczornych. Tak wyglądał miniony czwartek.



Jeden z rannych został przetransportowany drogą lotniczą do specjalistycznej placówki medycznej. Drugiego zabrała karetka pogotowia (fot. OSP Dęblin - Masów)

Do niebezpiecznego zdarzenia doszło w jednym z bloków mieszkalnych w godzinach popołudniowych. Według nieoficjalnych ustaleń obrażeń doznały dwie osoby. Obaj mężczyźni mieli rany cięte, a ich stan wymagał natychmiastowej interwencji służb ratunkowych.

Na miejsce skierowano zespoły ratownictwa medycznego, policję oraz śmigłowiec LPR. Jeden z rannych został przetransportowany drogą lotniczą do specjalistycznej placówki medycznej. Drugiego zabrała karetka pogotowia. Oficjalnych informacji o stanie zdrowia poszkodowanych nadal nie podano.

Śledczy od początku traktowali sprawę bardzo poważnie. Przez wiele godzin policjanci zabezpieczali miejsce zdarzenia i przesłuchiwali świadków. Jak wynika ze wstępnych ustaleń, w zdarzeniu mogło zostać użyte ostre narzędzie. Co dokładnie wydarzyło się? Na razie pozostaje tajemnicą.

W tym samym czasie w innej części miasta, przy ul. Podchorążych, doszło do pożaru samochodu. Pojawiły się pytania, czy oba zdarzenia mogą mieć ze sobą związek.

Mieszkańcy Dęblina mówią o niespotykanej dotąd skali działań służb. Do miasta ściągnięto dodatkowe siły z Puław i Lublina. Radiowozy pojawiały się niemal na każdej ulicy, a obecność funkcjonariuszy budziła ogromne emocje i niepokój.

- W sprawie jest prowadzone śledztwo prokuratorskie i nie mogę udzielać informacji. Po wykonaniu czynności będę mógł więcej powiedzieć - przekazał Łukasz Filipek, rzecznik prasowy Komendy Powiatowej Policji w Rykach.

Tymczasem wśród mieszkańców błyskawicznie zaczęły krążyć plotki i domysły. Ludzie łączyli różne wydarzenia, tworzyli własne wersje przebiegu zdarzeń i zastanawiali się, co naprawdę wydarzyło się tamtego popołudnia. Dęblin dawno nie przeżył tak dramatycznych chwil.

Agnieszka Pracz-Jedlińska

36-letni mieszkaniec gminy Kłoczew odnaleziony

Poszukiwania prowadzone były przez funkcjonariuszy Wydziału Kryminalnego Komendy Powiatowej Policji w Rykach. 36-latek zaginął po tym, jak 10 maja wyjechał samochodem marki Volvo V50 z miejscowości Wólka Domaszewska. Według ustaleń śledczych miał się udać do swojego miejsca zamieszkania na terenie gminy Kłoczew, jednak nie wrócił do domu i nie nawiązał kontaktu z rodziną.

W trakcie działań policjanci ustalili również, że 13 maja zaginiony mógł przebywać na terenie gminy Wojcieszków.

Przełom w sprawie nastąpił dzięki reakcji jednego z mieszkańców, który po zapoznaniu się z opublikowanym komunikatem o zaginięciu zwrócił uwagę na pojazd, którym poruszał się mężczyzna. Informacja została przekazana służbom i okazała się kluczowa dla ustalenia miejsca pobytu 36-latka.

mp

WSP

eprasa.pl bec58f969a

– Ich zachowanie było nieludzkie, bezwzględne, niewytłumaczalne – uzasadniła sędzia Barbara Markowska

Trzy dożywocia za spalenie dwóch ludzi.
Sąd bez litości dla brutalnych morderców z Chełma

Takie wyroki zapadają w Polsce stosunkowo rzadko, a szczególnie wobec trzech oskarżonych w ramach jednego procesu... Lubelski sąd skazał w środę, 13 maja, trzech zabójców na dożywocie, a co więcej - zastrzegł, że o ewentualne przedterminowe zwolnienie z więzienia będą mogli ubiegać się... w okolicach 80-tki.

Pobili do nieprzytomności. A potem zrobili stos...

Przed sądem stanęło trzech mężczyzn - bracia: 39-letni Tomasz B. i 35-letni Krzysztof B. oraz ich kolega, 37-letni Piotr B. Ustalenia śledczych są następujące: pobitych do nieprzytomności 66-letniego Henryka K. i 42-letniego Sylwestra G. oprawcy ułożyli na środku pokoju.

Starszego z mężczyzn - twarzą do góry - na niego zsunęli meble i inne materiały tekstylne zebrane w mieszkaniu, a na górę - twarzą w dół - rzucili Sylwestra G. Za chwilę cały ten stos podpalili i uciekli. Zbrodnię popełniono w jednym z mieszkań w kamienicy przy ul. Narutowicza w Chełmie.

Młodsza z ofiar miała niemal całe zwęglone ciało. Starszy z pokrzywdzonych trafił do szpitala z ciężkimi obrażeniami, jednak wkrótce także zmarł w wyniku wstrząsu oparzeniowego. Jak wskazują dowody, oprawcy nie mieli żadnego motywu, między nimi a ofiarami nie było wcześniej konfliktu.

Recydywiści z Chełma

Cała trójka usłyszała zarzut zabójstwa ze szczególnym okrucieństwem, za co grozi od 15 lat pozbawienia wolności do dożywocia. Wszyscy oskarżeni mają różne wyroki na koncie.

Recydywiści nie przyznali się do popełnienia zarzucanego im przestępstwa i odmówili składania wyjaśnień. Fragmenty cierpień Henryka K. i Sylwestra G. zarejestrował telefonem jeden z oskarżonych.

Zbrodnia tak drastyczna, że sąd wyłączył część jawności procesu

Ich proces ruszył w październiku ub.r. przed Sądem Okręgowym w Lublinie. Częściowo została wyłączona jego jawność, m.in. w kwestii odtworzenia monitoringu i zdjęć z miejsca zbrodni ze względu



Fot. Archiwum

Trójka oskarżonych nie została doprowadzona w środę do sądu, choć o to wnioskowała. Służbom nie udało się na czas przeznaczyć na ich konwój do sądu wystarczających sił



sędzia Barbara Markowska
Sąd Okręgowy w Lublinie
Oczywista jest w tej sytuacji trwała demoralizacja oskarżonych i bezskuteczność poprzednio stosowanych środków penalnych

na drastyczny charakter zdarzenia.

Tylko Piotr B. pokazał częściową skruchę, przeprosił bliskich ofiar, przyznał się do udziału w pobiciu pokrzywdzonych. Bracia Krzysztof B. i Tomasz B. prezentowali inną postawę. Szczególnie u tego drugiego widać było wyjątkową butę. Domagał się zwolnienia z aresztu. Grzmiał, że w tym sądzie nie może liczyć na sprawiedliwy wyrok. Śmiał się w sali rozpraw.

Będą mogli wyjść na wolność (ewentualnie) jako starcy

Wyrok został ogłoszony w środę, 13 maja. Sąd nie miał litości dla całej trójki oskarżonych. Piotr B. oraz bracia Krzysztof B. i Tomasz B. zostali skazani na dożywotnie pozbawienie wolności.

Skazany na dożywocie może ubiegać się o warunkowe przedterminowe zwolnienie po odbyciu 30 lat kary. Chyba że sąd zaostrzy ten element kary. I tak było w tym przypadku. 37-letni Piotr B. będzie się mógł ubiegać o wyjście zza krat po 38 latach, 35-letni Krzysztof B. po 40 latach, a 39-letni Tomasz B. po 41 latach odsiadki.

- Zachowanie oskarżonych było nieludzkie, bezwzględne, niewytłumaczalne i zabrało dwóm osobom wartość dla człowieka najważniejszą: życie - uzasadniła sędzia Barbara Markowska.

Sąd: Trwała demoralizacja oskarżonych i bezskuteczność dotychczasowych kar

Sąd uznał, że oskarżeni nie są zdolni do resocjalizacji i należy odizolować ich od społeczeństwa.

- Zbrodni w niniejszej sprawie wszyscy oskarżeni dopuścili się w stosunkowo krótkim czasie po opuszczeniu zakładów karnych, gdzie odbywali poprzednie kary pozbawienia wolności. W ich postawie zaobserwować można swoistą ewolucję. W swoich przestępczych zachowaniach posuwali się coraz dalej, od przestępstw przeciwko mieniu, przeciwko zdrowiu, przeciwko wolności seksualnej, odbywając długoterminowe kary pozbawienia wolności. Wreszcie dopuścili się zbrodni jednoczesnego zabójstwa dwóch osób. Oczywista jest w tej sytuacji trwała demoralizacja oskarżonych i bezskuteczność poprzednio stosowanych środków penalnych - dodała sędzia.

To nie wszystko. Zabójcy zostali także zobowiązani do zapłacenia bliskim pokrzywdzonych ogromnych pieniędzy. Trzej oskarżeni mają solidarnie na rzecz pokrzywdzonych zapłacić zadośćuczynienie - po 150 tys. zł dla czterech osób.

Trójka oskarżonych nie została doprowadzona w środę do sądu, choć o to wnioskowała. Służbom nie udało się na czas przeznaczyć na konwój oskarżonych do sądu wystarczających sił.

- Bracia B. stwarzali problemy w konwojowaniu i potrzeba było wzmocnionej liczby policjantów. Nie było to możliwe - wyjaśniła sędzia Barbara Markowska.

Wyrok nie jest prawomocny. Strony mogą składać od niego apelacje.

Dominik Smagała

Koniec kariery funkcjonariusza z krótkim stażem?

Błyskawiczna decyzja komendanta: wydalić policjanta ze służby. Za dobijanie rannego kozła

Miał skrócić cierpienie potrąconego zwierzęcia, a zamiast tego, według śledczych, policjant użył pałki i ostrego narzędzia. Zdarzenie wywołało medialną burzę. Policja szybko zakomunikowała o wydaleniu funkcjonariusza. Tymczasem policyjny związek zawodowy objął mundurowego pomocą prawną i przypomina o domniemaniu niewinności.

Sprawa, która zelektryzowała całą Polskę, rozpoczęła się 1 maja. Było około godz. 20. Na drodze krajowej nr 19 w miejscowości Halasy (powiat bialski), w rejonie budowanej trasy ekspresowej S19, doszło do zderzenia samochodu ciężarowego z samcem sarny (kozłem). Zwierzę konało w rowie. Na miejsce zadysponowano patrol z komisariatu w Międzyrzecu Podlaskim.

Kamera na placu budowy

Interwencja trwała około godziny. Według relacji śledczych, młody stażem policjant nie podjął właściwych działań, by humanitarnie skrócić męki zwierzęcia. Zamiast użyć broni palnej, miał okładać koziołka pałką służbową, a następnie nieznanym narzędziem podciąć mu gardło, zostawiając zwierzę, by wykrwawiło się w męczarniach. Przebieg interwencji zarejestrował monitoring firmy ochroniarskiej pilnującej powstającego w pobliżu odcinka drogi ekspresowej.

To pracownik tej firmy miał złożyć zawiadomienie o nieprawidłowej interwencji funkcjonariusza do Komendy Miejskiej Policji w Białej Podlaskiej 4 maja.

Sprawą zajęła się Prokuratura Rejonowa w Radzyniu Podlaskim, prowadząca śledztwo w kierunku przekroczenia uprawnień i niedopełnienia obowiązków oraz w kierunku znęcania się nad zwierzętami.

Przepisy o użyciu broni

Ustawa o ochronie zwierząt precyzuje warunki uśmiercania zwierząt w takich sytuacjach, jak ta w Halasach. Zgodnie z przepisami, uśmiercanie może odbywać się wyłącznie w sposób humanitarny, polegający na zadawaniu minimum cierpienia fizycznego i psychicznego. W przypadku konieczności bezzwłocznego zakończenia cierpień potrzebę taką może stwierdzić m.in. funkcjonariusz policji. W razie konieczności dokonuje się tego przez zastrzelenie zwierzęcia wolno żyjącego przez osobę uprawnioną do użycia broni palnej. Policjant mógł użyć broni służbowej.

„Wszystko na barkach policjantów"

- Na kursach funkcjonariusze nie są uczeni, w jaki sposób dobijać zranione zwierzęta, gdzie celować, by zwierzę nie cierpiało, ani jak bezpiecznie strzelać na twardym, asfaltowym podłożu. Użycie ostrej amunicji w takich warunkach grozi rykoszetem, który mógłby zranić samego policjanta lub osoby postronne. Tego wszystkiego policjanci dowiadują się najczęściej w terenie, ucząc się na własnych błędach - mówi „Wspólnocie" w nawiązaniu do zdarzenia w Halasach jeden z policjantów z pow. bialskiego, który nie chce jednak ujawniać swoich danych w artykule.

Stwierdza, że od policjanta nie wymaga się szczegółowej znajomości anatomii dzikich zwierząt, więc funkcjonariusz może nie wiedzieć, w które miejsce celować, aby uśmiercić rannego zwierzę skutecznie i bez zadawania mu dodatkowego bólu.

- Zdarzenie miało miejsce wieczorem w Święto Pracy, w dodatku na drodze podlegającej Generalnej Dyrekcji Dróg Krajowych i Autostrad, co oznaczało, że ściągnięcie na miejsce lekarza weterynarii graniczyło z cudem. Ciężar rozwiązania problemu spada wyłącznie na barki interweniujących policjantów - uważa mundurowy, który skontaktował się ze „Wspólnotą".

Policja błyskawicznie rozstrzygnęła sprawę

Z informacje, które dotarły do „Wspólnoty" wynika, że oburzenie części środowiska policyjnego wywołało także tempo, w jakim przedstawiciele policji oficjalnie i kategorycznie przesądzili o winie funkcjonariusza z komisariatu w Międzyrzecu Podlaskim.

Kilka dni po zdarzeniu Komenda Wojewódzka Policji w Lublinie wydała komunikat, a jej oficer prasowy informował w mediach, że szef lubelskiego garnizonu „podjął decyzję o wydaleniu policjanta ze względu na ważny interes służby".

W przestrzeni publicznej zaczęła funkcjonować narracja o wyrzuconym z pracy funkcjonariuszu.

Związkowcy bronią domniemania niewinności

Na te słowa ostro zareagował Związek Zawodowy Policyjna Solidarność Lubelska. Związkowcy zwrócili uwagę, że policjant wcale nie został zwolniony ze służby w podawanym terminie, a komendant wojewódzki jedynie wszczął wobec niego postępowanie administracyjne zmierzające do zwolnienia.

„Obecnie Policjant został objęty pomocą prawną ze strony Związku Zawodowego Policyjna Solidarność w toczących się przeciwko niemu postępowaniach dyscyplinarnym i administracyjnym. Do czasu prawomocnej decyzji administracyjnej Policjant pozostaje w służbie, a do czasu prawomocnego orzeczenia dyscyplinarnego policjant jest niewinny" - czytamy w stanowisku związku.

Skutkiem dotychczasowych działań przełożonych było zawieszenie funkcjonariusza w obowiązkach służbowych, co automatycznie wiąże się z obniżeniem jego pensji o połowę.

Obecnie wszczęte przez prokuraturę śledztwo toczy się w sprawie, a nie przeciwko międzyrzeckiemu policjantowi.

Kamil Pulik

WSP

eprasa.pl bec58f969a

Operacja to dla Sandry jedyna szansa, by nie skończyć na wózku

Łukowianka Sandra Mazurek od urodzenia zmaga się z mózgowym porażeniem dziecięcym. Z powodu choroby traci zdolność chodzenia, dziś porusza się o kulach i przy pomocy innych osób. Operacja oraz intensywna rehabilitacja mogą jej pomóc. Jednak pani Sandra nie jest w stanie sama pokryć kosztów leczenia - potrzebuje naszej pomocy.

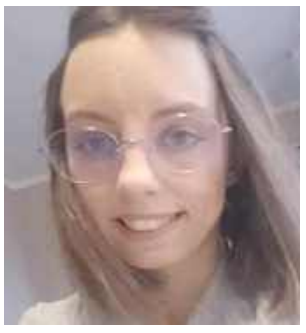

Sandra Mazurek prosi o wsparcie i dziękuje za dotychczasowe wpłaty: - Z całego serca proszę o pomoc. Chcę walczyć o jak najlepsze chodzenie, o samodzielność. Dzięki Wam mam szansę przejść przez ten trudny etap i odzyskać normalne życie - mówi

Sandra Mazurek z Łukowa ma 32 lata i od urodzenia zmaga się z mózgowym porażeniem dziecięcym. To zespół różnych objawów, u pani Sandry związanych głównie z trudnościami w poruszaniu się i zaburzeniami postawy. Przyczyną tego stanu są uszkodzenia mózgu w okresie okołoporodowym lub wczesnodziecięcym.

Mimo tych trudności, dzięki pomocy bliskich i własnej determinacji, pani Sandra skończyła studia na kierunku administracja na Uniwersytecie w Siedlcach.

Deformacje stóp

Choroba sprawia, że wielkim problemem dla pani Sandry jest samodzielne chodzenie. I o tę samodzielność Łukowianka chce zawalczyć.

- Mimo kilku operacji i ciągłej rehabilitacji moje stopy z biegiem czasu uległy deformacjom, które uniemożliwiają mi samodzielne poruszanie się. Są one w ustawieniu końsko-szpotawym. Od lat poruszam się tylko o kulach - stały się one moim nieodłącznym towarzyszem. Zwykłe codzienne czynności, jak przeniesienie herbaty z kuchni do pokoju, są dla mnie ogromnym wyzwaniem – wyznaje młoda kobieta.

Pani Sandra przez całe życie ćwiczy z fizjoterapeutą. To warunek funkcjonowania w jej chorobie.

- Staram się też ćwiczyć samodzielnie, ale to nie to samo, co z pomocą fizjoterapeuty – dodaje.

Coraz trudniej

Stan zdrowia pani Sandry ostatnio się pogarsza. Kobieta staje się coraz mniej samodzielna.

- Obecnie mam wzmożone napięcie mięśniowe, problemy z chodzeniem, trudności z utrzymaniem równowagi, obustronne ustawienie końsko-szpotawe stóp, pogorszenie chodu. Od kilku lat poruszam się o kulach, w specjalnych ortezach na nogach. Wcześniej chodziłam bez kul. Obecnie nie jestem w stanie iść bez pomocy innej osoby. Moje stopy się deformują - opowiada pani Sandra.



Wpłat można dokonywać na stronie Siepomaga - zbiórka Sandry Mazurek znajduje się pod linkiem: www.siepomaga.pl/sandra-mazurek

Po licznych badaniach i analizie jej historii leczenia, specjaliści rozpoznali u niej poważne zaburzenie balansu mięśniowego w obrębie obu stóp. Dominująca siła mięśni piszczelowych, a także skrócone ścięgno Achillesa powodują ucieczkę stóp do szpotawości.

Jest szansa na chodzenie!

Ostatnio pojawiła się dla pani Sandry ogromna nadzieja!

- Lekarze zaproponowali mi leczenie operacyjne, którego celem jest przywrócenie równowagi sił działających na stopę. Podczas zabiegu zostaną wydłużone: mięsień piszczelowy tylny oraz ścięgno Achillesa – bez utraty siły mięśniowej. Nastąpi także transfer ścięgna mięśnia piszczelowego przedniego na stronę boczną, aby wzmocnić wynoszenie stopy i zapobiec jej przywodzeniu. Operacja skoryguje również palce młotkowate – wyjaśnia łukowianka.

Młoda kobieta liczy, że operacja pozwoli jej lepiej chodzić. Ma nadzieję, że bez kul. Po operacji będzie konieczna intensywna rehabilitacja.

Wysoka cena

Koszty operacji, leczenia pooperacyjnego oraz intensywnej rehabilitacji są ogromne.

W związku z tym Łukowianka zdecydowała się poprosić życzliwych ludzi o wsparcie finansowe na leczenie. Potrzebuje 75 tys. zł.

- Nie pracuję obecnie, mimo że szukałam pracy, ale niestety z marnym skutkiem. Jestem rencistką. Koszt operacji to dla mnie ogromna kwota. Nie jestem w stanie jej sama uzbierać. Dlatego zdecydowałam się założyć zbiórkę na portalu Siepomaga.pl – wyznaje.

- Z całego serca proszę o pomoc. Chcę walczyć o jak najlepsze chodzenie, o samodzielność. Dzięki Wam mam szansę przejść przez ten trudny etap i odzyskać normalne życie. Każda złotówka zmniejsza ryzyko, że będę skazana na wózek inwalidzki. Dziękuję za każdy gest wsparcia, za każdą złotówkę - apeluje 32-latka.

Jak pomóc?

Wpłat można dokonywać na stronie Siepomaga - zbiórka Sandry Mazurek znajduje się pod linkiem: www.siepomaga.pl/sandra-mazurek; można wysłać charytatywnego SMS-a, wpłacić dowolną kwotę przelewem tradycyjnym oraz przekazać pani Sandrze 1,5% podatku. Pomóżmy!

mo



Jeśli chcesz może wpłacić tradycyjnie, przelewem

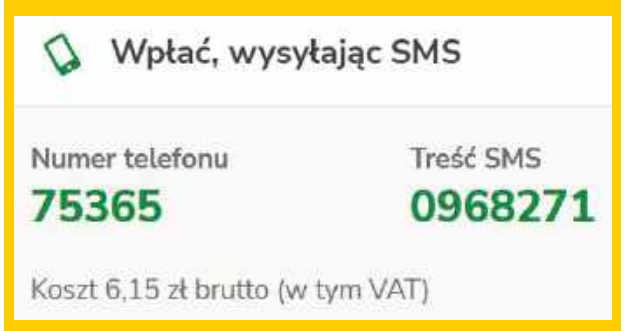

Możesz pomóc Sandrze wysyłając charytatywnego SMS-a



Przekaż Sandrze 1,5% podatku!

POCHWAL SIĘ SWOIM PUPILEM

MÓJ PUPIL

Pochwalcie się swoim pupilem! Wystarczy podać imię i nazwisko właściciela, imię zwierzaka i miejscowość zamieszkania! Zdjęcia przysyłajcie:

1. mailem: kontakt@24wspolnota.pl
2. dostarczcie osobiście do siedziby redakcji

Ewa Jaszczak



Goldi, Julia Ciołek, Krzywda



Saba, Amelia Charkiewicz, Kodeń



Gucio, Aleksandra, Bełżyce



Forest, Kamil Wójcik

Witamy na świecie

Dzieci urodzone w łukowskim szpitalu



Aleksandra Goławska, Dminin
ur. 9 maja, g. 10.30, 3600 g, 56 cm
rodzice: Paulina i Rafał
rodzeństwo: Piotruś i Emilka



Liliana Jarecka, Siedlce
ur. 9 maja, g. 9.35, 2450 g, 51 cm
rodzice: Aneta i Mateusz



Nikodem Szydłowski, Wola Osowińska
ur. 9 maja, g. 12.20, 3580 g, 55 cm
rodzice: Kamila i Łukasz
siostrzyczka: Nela

eprasa.pl bec58f969a

Marian Bernaciak (1917-1946) - niezłomny żołnierz dwóch konspiracji - cz. VIII

Ani Niemcom, ani Sowietom się nie kłaniał

Na taki dzień w Rykach czekali prawie pięć lat. Będą go potem wspominać przez dziesięciolecia. 26 lipca 1944 do opuszczonego przez Niemców miasta paradnie w równym szyku weszło Wojsko Polskie. Na czele Oddziału Partyzanckiego OP I/15 15 Pułku Piechoty „Wilków" Armii Krajowej jechał „Orlik" Marian Bernaciak. I tylko dwa sowieckie czołgi stojące na peryferiach miasteczka wskazywały, że ta defilada to nie koniec, tylko przerwa. Krótka przerwa.

Pieczołowicie budowana przez bezpiekę matnia wokół Bernaciaka ostatecznie zacisnęła się 24 czerwca 1946. Osaczony we wsi Piotrówek (dzisiaj gmina Trojanów w powiecie garwolińskim) ranny i bez szansy wyrwania się prześladowcom, nie dał się wziąć żywcem. **Bose stopy bohatera**

Ciało, po przewiezieniu do Warszawy identyfikowała rodzina i podkomendni. Pan Marian Sulej, autor biografii Bernaciaka, przytacza relację Haliny Rybakowskiej „Iskierki", której zwłoki pokazano w Warszawie: „W wielkiej świetlicy ułożono go na deskach podwyższonych w górnej części ciała. Twarz była czysta i spokojna, wyglądał jakby spał, ręce miał ułożone wzdłuż ciała, lewa była pokrwawiona i poszarpana pociskiem dum -dum, prawa zupełnie czysta. Miał na sobie zielonkawą kurtkę o kroju wojskowym i bryczesy. Zaszokowały mnie jego bose stopy, z palcami nadgryzionymi przez szczury. Sala była wypełniona przez wysokiej rangi umundurowanych, obwieszonych orderami – mundury polskie i ruskie. Żołnierzy „Orlika" zwożono z różnych więzień i aresztów, doprowadzono też jego rodziców w celu zidentyfikowania go. Modlitwą i łzami pożegnałam swojego dowódcę...".

Wygrali pamięć

Ciało pochowano w nieznanym miejscu na Cmentarzu Bródnowskim, w największej tajemnicy, nie sporządzając nawet oficjalnego aktu zgonu. Jednak to „Orlik" i jego bliscy wygrali walkę o pamięć. Lucjan Bernaciak, brat, przez wiele lat znoszący prześladowania, z uporem poszukiwał informacji i podejmował próby upamiętnienia. Na rodzinnym grobowcu kazał wypisać także nazwisko, funkcję, datę śmierci Mariana. Nawet wzywany przez Służbę Bezpieczeństwa do zmiany odmówił, a bezpieka nie zdecydowała się na rozpętanie większej awantury i milcząco się pogodziła. W 2005 roku w Zalesiu, z udziałem biskupa siedleckiego i przedstawicieli władz, wystawiono pomnik z napisem: „A jeśli komu droga otwarta do nieba, tym, co służą ojczyźnie". Pieśń XII Jan Kochanowski./ W HOŁDZIE URODZONEMU W ZALESIU 6 MARCA 1917 R. MJR. MARIANOWI BERNACIAKOWI „ORLIKOWI" / Obrońcy ojczyzny we wrześniu 1939 r. / Organizatorowi ZWZ-AK w podobwodzie Dęblin-Ryki / Dowódcy OPI/15 PP „Wilków" Armii Krajowej / Komendantowi zgrupowań partyzanckich WiN w inspektoracie Puławy / POLEGŁEMU W WALCE O NIEPODLEGŁĄ POLSKĘ 24 CZERWCA 1946 R. / Społeczeństwo powiatu ryckiego, 26 czerwca 2005 r.".

Zbigniew Smółko



Komuniści mieli zwyczaj wykonywania pośmiertnych fotografii poległych w boju żołnierzy podziemia niepodległościowego. Nie inaczej było z Orlikiem

W 2006 roku prezydent Rzeczypospolitej, Lech Kaczyński, do uczestników uroczystości rocznicowych skierował pismo, w którym napisał m.in., że bohaterskie i tragiczne losy polskiego narodu odbijają się w życiu i śmierci Mariana Bernaciaka. Jego śmierć w 1946 roku, kiedy zdradzony i otoczony przez siły wojska i milicji, ciężko ranny, poległ, ma wymiar dramatycznego symbolu. Walcząc, pokazywał mieszkańcom Ziemi Ryckiej i kraju, że nie wszyscy stracili nadzieję, ginąc - że są wartości, za które warto oddać życie.

Los żołnierzy Mariana Bernaciaka był równie tragiczny, jak dzieje ich dowódcy. Wielu żołnierzy „Orlika" zginęło, wielu zostało zamęczonych i zamordowanych w ubeckich katowniach, niemal wszyscy ocaleni przeszli przez najcięższe śledztwa i więzienia. Komunistyczna propaganda chciała skazać tych samotnych bohaterów na całkowite zapomnienie.

Dzisiaj, w wolnej Polsce, mówimy, że ofiara życia majora Mariana Bernaciaka nie była daremna. On i jemu podobni bohaterowie, walczący za sprawę, wydawało się, beznadziejną, wskazywali następnym pokoleniom, że miłość Ojczyzny i umiłowanie wolności przetrwać mogą najgorszy czas. Dzięki nim wolna Rzeczpospolita mogła się odrodzić.

Maria Tarnowska (1880 – 1965) - arystokratka, społeczniczka, żołnierz (cz. X)

Niezłomna hrabina z Milanowa

...Piękna to ona może nigdy nie była. Teraz twarz miała tak zniszczoną, tak porytą od trosk, napięcia i zmartwień, że wydawała się dużo starsza, niż prawdopodobnie była. Ale ta stara twarz żyła. Promieniowała siłą, której nie można jej było pozbawić: pasją, dobrocią i wiarą (...).

Wszyscy mężczyźni jedli jej z ręki. (...) Mieliśmy na końcu wrażenie, jakby to nie Polacy skapitulowali, ale my przed starą Tarnowską - zanotował niemiecki oficer, który uczestniczył w negocjacjach na temat kapitulacji Powstania Warszawskiego. Hrabina Maria Tarnowska, z domu księżniczka Czetwertyńska z Milanowa, ocaliła dziesiątki tysięcy ludzi.

Mimo energicznych prób odnalezienia się w nowej rzeczywistości, m.in. osobistego prowadzenia kawiarenki wśród ruin, pewnej rezerwy finansowej w postaci ocalonych z wojny precjozów, Tarnowscy szybko zrozumieli, że nie czeka ich tu żadna dobra przyszłość. Wizyta milicji, która przyszła po Adama, ale wobec jego choroby i zdecydowanie niechętnej do jakiejkolwiek rozmowy postawy zatrzymała Marię, był wyraźnym sygnałem nastawienia nowych władz do dawnych ziemian, zwłaszcza tych cieszących się szczególnym szacunkiem społecznym.

Nie było wyjścia

Hrabina z aresztu wyszła bez większego szwanku, ale inni członkowie rodziny i wiele osób z otoczenia nie mieli tyle szczęścia. Krewniak Konstanty Grocholski zostaje skazany na karę śmierci, wielu innych ląduje w więzieniach z długimi wyrokami dotyczącymi zarzutów o rzekomą kolaborację z Niemcami, szpiegostwa na rzecz USA i Wielkiej Brytanii, udziału w organizacjach konspiracyjnych itd. Tarnowscy otrzymują ostrzeżenia, że są następni w kolejce. Zapada decyzja o pozostaniu za granicą, najpierw w Szwajcarii a, docelowo o wyjeździe do Brazylii, gdzie od pewnego czasu mieszkał ich syn Andrzej. Dociera tam już sama - hrabia Adam, osiemdziesięcioletni i schorowany, umiera w Lozannie.

Na wygnaniu

W Rio de Janeiro udziela się w organizacjach polonijnych. Oprócz „weteranów" z czasów przygód pana Balcera, po wojnie trafia tam być może nawet 20 tysięcy nowych emigrantów. W 1948 spada na Tarnowskich kolejne nieszczęście: w wypadku samochodowym ginie jej syn. W następnych dwóch latach spisuje, jak się wydaje z intencją „do szuflady", fascynujące, bardzo szczegółowe pamiętniki „Przyszłość pokaże... wspomnienia", które potem, po przetłumaczeniu z angielskiego i zaopatrzeniu w cały aparat naukowy, wyda Andrzej Żółtowski.

Do Polski wróciła w pierwszym momencie, kiedy nie oznaczało to bezpośredniego niebezpieczeństwa, w 1956 roku. Nie udzielała się publicznie, w mieszkanku na Poznańskiej w Warszawie odwiedzali ją tylko najbliżsi. Pochowana została na Starych Powązkach, w grobowcu Uruskich.

Pamięć o hrabinie

Po wieloletnim pominięciu w ostatnich dekadach wspominana jest w kilku wątkach. Dzięki m.in. biografii autorstwa pani Jolanty Adamskiej dobrze znamy zarówno jej działalność w Polskim Czerwonym Krzyżu, dla którego okazała się postacią niezwykle emblematyczną, jak i jej działania w czasie II wojny światowej, a powstania warszawskiego w szczególności. Jej dzieje wreszcie zostały docenione lokalnie jako istotny element tradycji rodów ziemiańskich i ich zasług dla lokalnej społeczności. W rodzinnym Milanowie została uhonorowana muralem na ścianie tamtejszej biblioteki. W 2024 pani Maria Pisarek nakręciła film dokumentalny „Szalenie odważna hrabina", który dostępny jest w zasobach streamingowych Telewizji Polskiej.

Zachowałam wolność i wtopiłam się w anonimowy tłum uchodźców czy emigrantów politycznych - to określenie przyjemniejsze dla ucha. Nie mam paszportu. Nigdzie nie jestem przypisana. Wszystkie moje doczesne dobra mieszczą się w walizce średniej wielkości. Koleje mojego losu nie budzą większego zainteresowania i nie są warte wzmianki - chyba że jako przykładowa opowieść dotycząca tysięcy ludzi również wyzutych z naturalnego prawa do wolności i życia we własnym kraju - notuje Tarnowska w Brazylii.

Zbigniew Smółko

WSP

eprasa.pl bec58f969a

Hrabia Henryk Łubieński (1793 - 1883): kiedy rekin biznesu postanowił pójść na skróty...

Wielka finansowa afera z Lubartowem w tle

Z perspektywy niemal dwustu lat sprawa wydaje się równie niezrozumiała, jak była zapewne dla współczesnych.



Wiele drzwi otwierało Henrykowi Łubieńskiemu nazwisko jego brata Tomasza - napoleońskiego ułana, generała wojska powstańczego, powszechnie szanowanego patrona wielu przedsięwzięć biznesowych przed i po powstaniu listopadowego

Dlaczego uznany finansista, prezes największego Banku, człowiek, którego nazwisko było synonimem finansowego sukcesu, lider znakomitej rodziny nagle dokonuje prostych malwersacji, bez których i tak by sobie świetnie poradził?

Ale zanim o finansowych sztuczkach, zastawianiu Lubartowa pod nieistniejące długi, najpierw o samych „bohaterach" afery.

Łubieńscy herbu Pomian stanowili jeden z najbardziej znaczących klanów rodzinnych w Rzeczypospolitej. Maciej Łubieński prymasem był w czasach Zygmunta III, Władysław Łubieński interrexem przed wyborem Stanisława Augusta, purpurę nosiło kilku innych. Ojciec Henryka Feliks Franciszek był czynnym politykiem i działaczem społecznym czasów stanisławowskich, był też ministrem sprawiedliwości w rządzie Księstwa Warszawskiego.

Szwoleżer Tomasz

Szczególną popularnością cieszył się brat Henryka, Tomasz. Może i nie tak bystry, jak starszy brat, wykazywał się nieposkromioną energią, odwagą i chęcią przygód, co pchnęło go na drogę kariery wojskowej. Razem z Wincentym Krasińskim zakłada Towarzystwo Przyjaciół Ojczyzny, z którego po 1807 roku znaczna liczba młodych arystokratów trafi do napoleońskiego wojska. A Łubieński oczywiście do tego, który potem okryje się największą, graniczącą z legendą, sławą: pułku szwoleżerów. Kiedy już dzielny Kozietulski poleci z konia, to właśnie szwadron Tomasza dokończy dzieła pod Somosierrą. Potem odprowadza Cesarza do Francji, wyróżnia się w pełnej zwrotów akcji i dramatycznej kampanii zakończonej bitwami pod Essling i Wagram w 1809 roku. Już wtedy od medali ma ciężkie poły munduru i surduta. A potem kolejne kilka lat znaczonych nazwami bitew i kampanii: Wilno, Połock, Borysów, Berezyna, Lipsk, Hanau... Tyle że to już nie było mickiewiczowskie „grom po gromie"...

Koniec świata szwoleżerów

W 1814 składa dymisję, co budzi potem wśród niektórych towarzyszy broni niemałe kontrowersje: czyżby jeden z liderów środowiska chciał się w „ułożyć" z carem? Wielu taką drogę wybierało, z różnym skutkiem. Smutny Kozietulski snuł się po Białej Książęcej, hrabia generał Krasiński i generał Józef Zajączek zostaną kompromitującymi sługusami... Nawet jeśli generał Tomasz o tym myślał, szczęśliwie już w 1816 roku, kompletnie nie mogąc zrozumieć nowych porządków, odszedł z armii Królestwa. Jego opinia uczciwego bohatera nie zostaje podkopana przez dość dwuznaczną początkowo postawę w pierwszych dniach powstania listopadowego. Po chwili zaczyna robić to, co umie najlepiej, czyli dowodzić kawalerią. Rzetelnie zapracowuje na karę zesłania w głąb Rosji. Krótkiego wprawdzie, ale zawsze. Pozwoliło mu to zachować osobistą popularność i wiarygodność. Właśnie one okazały się istotnymi aktywami przy budowie finansowego imperium jego brata Henryka. Sam Tomasz żadną miarą nie był, delikatnie mówiąc, biznesowym samorodnym talentem, jednak jego obecność we władzach wszelkich spółek, spółeczek i konsorcjów dodawała im blasku.

Mały dzielny Henryk

Z szóstki synów Feliksa Franciszka tylko najmłodszy Henryk nie służył w wojsku. Choć i on ani nie próżnował, ani nie drżał ze strachu. Już jako czternastolatek przyjmował od ojca różne misje, przed którymi dzisiejsi nastolatkowie by zapewne zadrżeli: w apogeum wojennej zawieruchy potrafił pojechać z pocztą dyplomatyczną do Drezna.

cdn.

Zbigniew Smółko

Książka zamiast czerwonej farby na pomniku

O historii Żydów z „Małego Mazowsza"



Czwórka badaczy - regionalistów związanych z terenami wokół Kocka, Adamowa, Serokomli i Wojcieszkowa opublikowała książkę dotyczącą dziejów i zagłady miejscowej społeczności żydowskiej. Książkę pożyteczną nie tylko z punktu widzenia naukowego ale i - co w momencie jej powstawania nie było oczywiste - formacyjnego i wychowawczego.

Panom Ryszardowi Biesakowi, Edwardowi Czyżo, Jerzemu Kirzyńskiemu i Mieczysławowi Wojeckiemu zawdzięczamy cały szereg szczegółowych publikacji dotyczących dziedzictwa, historii i codzienności regionu, który określają jako „Mazowsze Małe". Własnym sumptem i techniką wydają nieregularnie pismo „Wieści z Mazowsza Małego", będące nieocenionym źródłem unikalnych informacji. Tym razem skoncentrowali się na dziejach miejscowej społeczności żydowskiej, zwłaszcza zaś procesowi jej zagłady w latach II wojny światowej i tuż po niej. Nie jest to oczywiście tematyka pionierska, dość wymienić liczne prace m.in. dr. Krzysztofa Czubaszka czy artykuł francuskiego badacza Jeana-Charlesa Szurka w tomie „Dalej jest noc". Autorzy podjęli wysiłek ponownej kwerendy archiwalnej oraz przeglądu dotychczas opublikowanych relacji i materiałów prasowych. W efekcie udało im się przedstawić funkcjonowanie społeczności żydowskiej w poszczególnych miejscowościach regionu przed wybuchem wojny, kolejne etapy prześladowań aż po ich likwidację. Tu oczywiście sporo miejsca zajęły dzieje masowej zbrodni w Serokomli, zupełnie zapomnianej zbrodni w Wojcieszkowie czy funkcjonowanie getta w Adamowie. Osobny rozdział poświęcono działalności w tej okolicy, otoczonego ponurą sławą, 101 Batalionu Policji, którego członkowie - według określenia Christopha Browninha „Zwykli ludzie" - dokonywali egzekucji, obław i nadzorowali wywózki do obozów zagłady. Opowiedziano też, w kilku przypadkach chyba po raz pierwszy, historie zarówno ofiar, jak i osób, które próbowały nieść im pomoc (do niektórych zapewne wrócimy na naszych łamach). Książka zawiera też zestawienie zbrodni oraz żydowskich mieszkańców Serokomli i materiał fotograficzny.

Książką ukazała się w listopadzie 2025 roku nakładem Stowarzyszenia Rozwoju Wsi Józefów Duży i niewiele później została nam uprzejmie przekazana przez jednego ze współautorów, pana doktora Wojeckiego. Polecamy ją z tym większą przyjemnością, że w ostatnich tygodniach o tragicznych wydarzeniach m.in. w Serokomli pisało się głównie w kontekście barbarzyńskiego oblania, ustawionego w 2023 roku, pomnika pomordowanych Żydów czerwoną farbą oraz, będących następstwem tego wyczynu, awanturach politycznych. Sygnalizowana publikacja jest przejawem cywilizacji z drugiego bieguna. Bardzo potrzebnym i dobrym przejawem. Dla spragnionych wiedzy o tym, co według postulatu wielkiego historyka Rankego „co się naprawdę wydarzyło" - czytelnicza „jazda obowiązkowa".

Zbigniew Smółko

REGION W DAWNEJ FOTOGRAFII

Zakopiańsko – nałęczowska chata Żeromskiego



W początkach XX wieku wśród części polskiej inteligencji styl budowania domów zaobserwowany u górali podtatrzańskich uznany został za oryginalnie i nieskażenie polski, będący wyrazem polskiego ducha narodowego. W związku z tym nawet na Lubelszczyźnie zdarzało się, że zamawiano projekty nawiązujące do tego „zakopiańszczyzny": dwór Steckich w Łańcuchowie wzniesiony według projektu S. Witkiewicza, biblioteka pałacu w Kluczkowicach. W Nałęczowie do tego nurtu nawiązują kościółek rektoralny pw. św. Karola Boromeusza, mogący nasuwać pewne skojarzenia choćby z Jaszczurówkami oraz willa, w której mieszkał, hołdujący, takiej idei, Stefan Żeromski. Jest to niewielka, jednoizbowa chata, zaprojektowana w 1905-1906 roku przez Jana Koszczyca-Witkiewicza, na kamiennej podmurówce. Budowę pisarz sfinansował z honorarium za „Popioły". Przyjeżdżał tu latem, domek traktował jako swoją pracownię. Tu powstały z kolei „Dzieje grzechu". Zachowało się oryginalne wyposażenie pracowni: meble, pamiątki osobiste, fotografie rodzinne, obrazy i rysunki znanych artystów. Za budynkiem znajduje się mauzoleum jego, przedwcześnie zmarłego syna Adama. Obecnie w budynku mieści się izba pamięci poświęcona Żeromskiemu, będąca częścią Muzeum Literackiego w Nałęczowie.

Zbigniew Smółko

WSP

eprasa.pl bec58f969a

PIŁKA NOŻNA – BETCLIC 1. LIGA

Koniec marzeń o utrzymaniu. Górnik spada z Betclic 1. Ligi

Tylko zwycięstwo w sobotę w domowym starciu z Odrą dawało piłkarzom pierwszoligowego Górnika przedłużenie nadziei na utrzymanie. Zielono-czarni nie dali rady wygrać... A to oznacza spadek na trzeci poziom rozgrywkowy.

Dla „Górników" sobotnia potyczka na własnym boisku była meczem o wszystko. A to ze względu na piątkowe zwycięstwo Stali Mielec w Siedlcach z Pogonią. Chodzi bowiem o ekipę zajmującą ostatnie bezpieczne miejsce w tabeli, do której zielono-czarni tracili przed 33. kolejką trzy punkty. W efekcie tylko wygrana w starciu z Odrą Opole dawała jeszcze ekipie Jurija Szatałowa cień nadziei na utrzymanie w Betclic 1. Lidze.



Fot.Screen z YouTube/Górnik Łęczna

Robert Skok
asystent trenera Górnika Łęczna

Obciążenie, które ciążyło z tyłu głowy

Na pewno chciałbym brać udział w tej konferencji w innych okolicznościach. To jest trudny moment, a matematyka jest dla nas nieubłagana. Jeśli chodzi o mecz z Odrą, to liczyliśmy na zdecydowanie więcej. Przede wszystkim źle weszliśmy w to spotkanie. Obciążenie, które ciążyło z tyłu głowy, było widoczne u zawodników. Może po pierwszej bramce trochę ruszyliśmy do przodu, ale to nie wystarczyło na zespół z Opola. Oczywiście gratuluję przeciwnikom wygranej. Cóż mogę powiedzieć więcej?...

Odra przyjechała do Łęcznej jako zespół, który nie jest zagrożony spadkiem, a jednocześnie nie ma też szans na włączenie się do walki o miejsce w barażach o PKO BP Ekstraklasę. Na domiar złego, zdyskwalifikowany na dwa mecze został Jurij Szatałow, więc nie mógł prowadzić swojego zespołu z ławki. To następstwo czerwonej kartki, jaką trener Górnika został ukarany w ostatnim meczu z Polonią.

W 12. minucie bliski wpisania się na listę strzelców był Luka Guček, ale po dośrodkowaniu w pole karne obrońca Górnika oddał niecelne uderzenie. 1:0 powinno być pięć minut później, gdy zza pola karnego właściwie do pustej bramki strzelał Dawid Tkacz, po błędzie golkipera Odry. Wychowanek zielono-czarnych spudłował...

Po pierwszej połowie na prowadzeniu byli goście. W 29. minucie na listę strzelców wpisał się Michał Feliks dzięki trafieniu głową, po podaniu od Krystiana Palacza. Chwilę wcześniej „Górnicy" popełnili błąd w wyprowadzaniu piłki spod własnej bramki.

Zaraz po zmianie stron okazję miał Rafał Wolsztyński, jednak strzał napastnika Górnika w nieznacznej odległości minął bramkę Odry. Próbowali też Bartosz Biedrzycki i Mateusz Hołownia. Centrostrzał jednego z nich spadł na poprzeczkę bramki gości, uderzenie tego drugiego zostało zablokowane w polu karnym opolan.

Ostatecznie gospodarze nie byli w stanie odpowiedzieć. Na dodatek w końcówce spotkania na 2:0 dla Odry podwyższył wprowadzony w drugiej połowie Szymon Mida, który uderzył precyzyjnie z pola karnego, a przed wpadnięciem do siatki piłka odbiła się jeszcze od dwóch słupków.

Górnik przegrał w sobotę z Odrą i tym samym pozbawił się już szans na utrzymanie w Betclic 1. Lidze. Do końca sezonu pozostała jeszcze jedna kolejka.

Górnik Łęczna - Odra Opole
0:2 (0:1)

Bramka: Feliks 29`, Mida 90`+1.
Górnik: Budziłek - Szabaciuk, Gucek, Hołownia, Nowogoński, Deja (49` Akhmedov), Kryeziu, Biedrzycki, Tkacz (64` Paryzek), Myszor (64` Spacil), Wolsztyński.
Odra: Wójcik - Milos (76` Kendzia), Piroch, Bałowąs, Spychała, Pochcioł (58` Ramos), Tront (58` Perez), Palacz, Kobusiński (66` Mida), Sukiennicki (76` Przybyłko), Feliks.
Żółte kartki: Hołownia - Kobusiński, Palacz, Spychała.
Sędziował: Grzegorz Kawałko (Olsztyn).

Dominik Smagała

BETCLIC 1. LIGA

WYNIKI 33. KOLEJKI
Miedź - Ruch 1:2
Chrobry - Znicz 3:2
Górnik - Odra 0:2
Grodzisk Maz. - Tychy 0:0
Pogoń - Mielec 1:3
Stal - Wieczysta 1:5
Polonia - Wisła 0:1
Bytom - Śląsk 1:3
Puszcza - ŁKS (po zamknięciu wydania)

L.p.	Nazwa zespołu	M.	Pkt.	Bramki
1	Wisła Kraków	33	68	70-32
2	Śląsk Wrocław	33	61	69-47
3	Wieczysta Kraków	33	56	69-46
4	Chrobry Głogów	33	54	47-35
5	Ruch Chorzów	33	53	52-43
6	ŁKS Łódź	32	51	53-46
7	Polonia Warszawa	33	50	50-48
8	Miedź Legnica	33	49	50-52
9	Polonia Bytom	33	47	55-46
10	Puszcza Niepołomice	32	46	43-38
11	Odra Opole	33	44	33-38
12	Pogoń Grodzisk Mazowiecki	33	44	51-54
13	Stal Rzeszów	33	42	46-57
14	Pogoń Siedlce	33	36	33-41
15	Stal Mielec	33	33	47-61
16	Górnik Łęczna	33	27	38-59
17	Znicz Pruszków	33	25	37-66
18	GKS Tychy	33	22	37-71

NASTĘPNA KOLEJKA (24.05.)
Tychy - Stal, ŁKS - Górnik (24.05., godz. 16.30), Miedź - Puszcza, Odra - Polonia, Mielec - Bytom, Śląsk - Grodzisk Maz., Wieczysta - Chrobry, Wisła - Pogoń, Znicz - Ruch

dsm

PIŁKA NOŻNA KOBIET – ORLEN EKSTRALIGA

To jeszcze nie ten sezon. Porażka w kluczowym meczu

Piłkarki ekstraligowego Górnika musiały uznać wyższość Czarnych. GKS przegrał w Sosnowcu w meczu drużyn ze szczytu tabeli. Rywalki są o krok od mistrzostwa.

Po zwycięstwie własnym boisku ze znajdującym się w czołówce ligi GKS-em Katowice, podopieczne trenera Piotra Mazurkiewicza jechały na teren lidera do Sosnowca z dużymi nadziejami. „Górniczki" i Czarnych przed tym starciem dzieliły jedynie trzy punkty. Wygrana mogłaby otworzyć łęczniankom drogę do mistrzostwa.

Niestety dla zielono-czarnych i ich kibiców, ekipa z Górnego Śląska 10 maja odniosła wyraźne zwycięstwo - Czarni pokonali GKS 4:1. Jedyne trafienie dla łęcznianek zapisała na swoim koncie Julia Piętakiewicz.

PUCHAR POLSKI DLA GKS-U KATOWICE

Siedem goli zobaczyli kibice, którzy 16 maja oglądali rozegrany w Tychach finał Orlen Pucharu Polski, gdzie rywalizowały GKS Katowice i broniące tytułu sprzed roku piłkarki Czarnych Sosnowiec. W regulaminowym czasie gry było 2:2, ale po emocjonującej dogrywce 5:2 wygrał GKS. Górnik Łęczna odpadł z turnieju w ćwierćfinale, po porażce z Lechem/UAM Poznań.

Po tej porażce Czarni odskoczyli od Górnika na dystans sześciu punktów, na dodatek na pozycję wicelidera wskoczyła Pogoń Szczecin, która ma aktualnie o jedno oczko więcej od zielono-czarnych.

W następnej kolejce to właśnie Pogoń będzie rywalem GKS-u, który być może rozstrzygnie kwestię wicemistrzostwa w sezonie 2025/2026. Potem, w ostatniej kolejce, łęcznianki zagrają z najsłabszą w lidze Pogonią Tczew. Górnik ma dużą szansę na poprawienie wyniku z poprzedniej kampanii, gdy zakończył ligowe zmagania na czwartej pozycji.

dsm



Fot.GKS Górnik Łęczna/Facebook.com

W ubiegłym tygodniu przedstawiciele GKS-u ogłosili, że od nowego sezonu w Górniku grać będzie Dominika Kopińska. Jak podkreśla klub, to jedna z najlepszych napastniczek ostatnich lat w lidze. „26-letnia zawodniczka ma za sobą występy m.in. w Medyku Konin, UKS SMS Łódź oraz we francuskich klubach FC Fleury 91 i Dijon FCO. Dwukrotnie sięgała po koronę królowej strzelczyń Ekstraligi, zdobywając po 20 bramek w sezonach 2021/22 oraz 2022/23" - podaje GKS na swoim profilu. Piłkarka grała także w reprezentacji Polski

WYNIKI 20. KOLEJKI
Tczew - Pogoń 0:3
Czarni - Górnik 4:1
Katowice - Śląsk 2:1
Lech/UAM - Łódź 1:1
Kraków - Gdańsk 2:0
Stomilanki - Rekord 1:3

L.p.	Nazwa zespołu	M.	Pkt.	Bramki
1	Czarni Sosnowiec	20	50	63-15
2	Pogoń Szczecin	20	45	56-18
3	Górnik Łęczna	20	44	44-17
4	GKS Katowice	19	39	42-24
5	UKS SMS Łódź	20	29	32-30
6	Rekord Bielsko-Biała	20	28	28-31
7	Śląsk Wrocław	20	26	38-30
8	Lech/UAM Poznań	19	23	25-39
9	APLG Gdańsk	20	20	22-41
10	UJ Kraków	20	18	21-37
11	Stomilanki Olsztyn	20	10	21-64
12	Pogoń Tczew	20	6	13-59

NASTĘPNA KOLEJKA
(22-24.05.)
Tczew - Stomilanki, Rekord - Kraków, Gdańsk - Lech/UAM, Łódź - Katowice, Śląsk - Czarni, Górnik - Pogoń (23.05., g. 16)

Kapitan zostaje na pokładzie

Górnik przedłużył kontrakt z Pawłem Jaroszyńskim, kapitanem zespołu.

Jeszcze przed sobotnią porażką z Odrą, przesądzającym o zajęciu na koniec sezonu przez Górnika miejsca w strefie spadkowej Betclic 1. Ligi, poinformowano o nowej umowie Pawła Jaroszyńskiego. Przedłużono bowiem kontrakt z doświadczonym, 31-letnim defensorem. Ostatnio pełni rolę kapitana zespołu, jest to też wychowanek Górnika. Nowa umowa będzie obowiązywać do 30 czerwca 2029 roku.

– Paweł to dla mnie ucieleśnienie tego, czym powinien być Górnik Łęczna. Wychowanek, który wrócił do domu, założył opaskę kapitana i każdego dnia daje z siebie wszystko - powiedział Grzegorz Szkutnik, prezes klubu, cytowany przez media Górnika.

Paweł jest synem Piotra Jaroszyńskiego – byłego kapitana zielono-czarnych. W piłkarskim CV ma włoskie Chievo Verona czy US Salernitana 1919.

dsm

WSP

eprasa.pl bec58f969a

Końcówka jak z marzeń. Motor pokazał charakter z Cracovią

Kiedy wydawało się, że Motor Lublin przegra z Cracovią i znajdzie się w trudnej sytuacji, pojawił się nieoczywisty bohater. Kibicom przypomnieć się mogli „Niezniszczalni" z Lublina, którzy zawsze walczą do końca.



Fot. KK

Motor powalczył do końca

Oba zespoły wciąż zamieszane były w walkę o utrzymanie w PKO BP Ekstraklasie, więc spodziewać się można było walki już od pierwszych minut. Co prawda Motor już na początku miał akcję zakończoną celnym strzałem Karola Czubaka, ale to przyjezdni wykazywali się większym zaangażowaniem. To przyniosło im efekt ekspresowo, bo już w dziewiątej minucie gry do siatki trafił Mateusz Klich.

Były reprezentant Polski wykorzystał sporą przestrzeń przed polem karnym i technicznym strzałem wbił piłkę do siatki przy samym słupku. Goście prowadzili więc 1:0.

Po stracie bramki Motor wcale się nie podciągnął i to Cracovia wyglądała na zespół dużo bardziej konkretny i przede wszystkim chcący wygrać. To jednak Lublinianie stworzyli piekielnie groźną sytuację, a w 25. minucie, kiedy to długą piłkę nad bramkarzem zagrał Mbaye Jacques Ndiaye, ale trafił w słupek i nie był w stanie postraszyć groźną dobitką. Ten moment zmienił obraz gry na kolejne minuty.

Miejscowi wreszcie zaczęli przejmować inicjatywę i grozić rywalom. Głową próbował Paweł Stolarski, przewrotką Karol Czubak, a po kontrataku znów Ndiaye. Senegalczyk wywalczył też rzut rożny w 37. minucie gry.

Dośrodkował z kolei Bartosz Wolski, a piłka spłynęła po głowie Czubaka i wpadła do siatki. Dla snajpera było to już 18. trafienie w tym sezonie, a w meczu zrobiło się 1:1.

Do przerwy „Motorowcy" mieli jeszcze jedną świetną okazję, kiedy to po wrzutce Ndiaye piętą próbował Bradleyem van Hoeven, ale jego uderzenie okazało się zbyt lekkie dla bramkarza gości. Jeszcze w doliczonym czasie gry musiał ich jednak ratować Gasper Tratnik, który popisał się kapitalnym refleksem po strzale głową z bliskiej odległości i przeniósł piłkę nad poprzeczką. Do przerwy był więc remis.

Po zmianie stron gra była dość wyrównana, ale sytuacji nie było wiele. Wynik zmieniła dopiero ta z 64. minuty, która przyniosła „Pasom" bramkę na 2:1. Po składnej akcji w pole karne dośrodkował Gabriel Charpentier, a strzałem głową finalizował Amir Al Ammari i pokonał Tratnika. Od tej pory Motor musiał gonić.

To jednak nie wychodziło najlepiej i przez kolejne minuty piłkarze Mateusza Stolarskiego nie kreowali sobie dobrych szans. Kilka zrywów prawą stroną zaliczył Ndiaye, a raz głową uderzał Czubak. Wkradało się też mnóstwo błędów w wyprowadzaniu akcji, a jeden z nich zakończył się absolutna tragedia. Prosto pod nogi rywala pod własnym polem karnym podal Herve Matthys, a to wykorzystał Charrpentier i wpakował piłkę do siatki na 3:1 dla gości.

Nadzieję w 88. minucie obudził jeszcze lider klasyfikacji strzelców Ekstraklasy. Po raz kolejny strzałem głową Czubak zdobył bramkę i było 2:3. Na tym się jednak nie skończyło, a bohater był zupełnie nieoczywisty. Okazał się nim Kacper Karasek. Bramka znów padła po strzale głową. Tym razem dośrodkował Wolski, a Karasek przymierzył tuż obok słupka i pokonał bezradnego Sebastiana Madejskiego. Było więc 3:3.

W końcówce oba zespoły walczyły zaciekle o trzy punkty, ale więcej goli już nie padło. Podział punktów zapewnił Motorowi pozostanie w Ekstraklasie na kolejny sezon.

Motor Lublin - Cracovia
3:3 (1:1)

Bramki: Czubak 37`, 88`, Karasek 90+3`- Klich 9`, Al Ammari 64`, Charpentier 82`

Kacper Ciuksza

Pożegnali się z żółto-czarnymi barwami

Rozegrany 10 maja, piąty z finałów minionego już sezonu PlusLigi był ostatnim meczem w Bogdance LUK Lublin dla kilku siatkarzy. Znamy ich plany na najbliższą przyszłość.

Lubelski zespół zakończył sezon z wicemistrzostwem kraju, a także Pucharem i Superpucharem Polski na koncie. Pięciu z zawodników, którzy przyczynili się do tych wyników, w następnej kampanii będzie bronić innych barw. To Maciej Czyrek, Hillir Henno, Thales Hoss, Flynnian McCarthy oraz Jackson Young. Najdłużej z tego grona w drużynie żółto-czarnych występował Hoss. Brazylijczyk grał dla Bogdanki LUK przez trzy sezony i brał udział w największych sukcesach w historii klubu, notując 106 meczów w PlusLidze. Według medialnych doniesień 37-latek bardzo dobrze czuje się zarówno w Polsce, jak i Lublinie, dlatego przy doborze nowego pracodawcy nie planował dalekich przenosin. W następnych rozgrywkach ten doświadczony libero ma grać dla pierwszoligowej Avii Świdnik.

Na tym samym poziomie będzie rywalizował Czyrek, który opuszcza lubelski klub po dwóch bardzo udanych latach. Jego następnym zespołem będzie Lechia Tomaszów Mazowiecki. W Bogdance LUK zagrał łącznie w 45 spotkaniach PlusLigi.

Do ligi włoskiej przenosi się natomiast Henno. Francuski przyjmujący zdecydował się na transfer do Padovy Sonepar. W Lublinie spędził jeden sezon, w którym rozegrał 28 meczów w krajowej elicie i zdobył 288 punktów, notując przy tym 32 asy serwisowe.

Na innym kontynencie będą zaś występować McCarthy oraz Young. Pierwszy z wymienionych po dwóch latach i 74 plusligowych spotkaniach w żółto-czarnych barwach, trafił do japońskiego klubu Osaka Bluteon. Z kolei jego młodszy kolega z reprezentacji Kanady wybrał ofertę z tureckiego Altekma SC. W Bogdance LUK grał najkrócej z wymienionej grupy, bo od października minionego roku.

Z drużyny trenera Stephane`a Antigi odeszło pięciu graczy, ale w ich miejsce doszło do transferów tylko czterech nowych zawodników. Należy pamiętać, że po długiej dyskwalifikacji do gry w marcu powrócił bowiem Mikołaj Sawicki, z którym przedłużono umowę na sezon 2026/27. Ponadto w szeregach aktualnych wicemistrzów Polski pozostaną Aleks Grozdanow, Daenan Gyimah, Marcin Komenda, Wilfredo Leon, Mateusz Malinowski, Rafał Prokopczuk, Kewin Sasak, Jakub Wachnik oraz Maciej Zając.

Następne ligowe zmagania ruszą w październiku. Świetnie zorientowany w realiach PlusLigi Jakub Balcerzak informował na platformie X, że w Bogdance LUK zagrają dwaj reprezentanci Japonii: przyjmujący Ran Takahashi oraz libero Tomohiro Ogawa, a także środkowy Mousse Gueye, który występuje w kadrze narodowej Francji.

Karol Kurzępa

Porażka i kontuzja jednego z liderów

Po raz pierwszy w sezonie 2026 żużlowcy Orlen Oil Motoru Lublin przegrali mecz w PGE Ekstralidze. W szóstej kolejce rozgrywek „Koziołki" uległy na wyjeździe Fogo Unii Leszno.

Po pierwszej serii startów miejscowe „Byki" prowadziły 13:11. Najważniejszym wydarzeniem tej części meczu był bardzo pechowy bieg dla Fredrika Lindgrena. Podczas trzeciego wyścigu niedzielnego spotkania Szwed uderzył motocyklem w płot, a następnie upadł na tor, przelatując przez kierownicę. Stadion opuścił w karetce, osłabiając zespół aktualnych wicemistrzów Polski.

Dwa punkty przewagi Fogo Unia miała także po siedmiu gonitwach, prowadząc wówczas 22:20. W dalszej części rywalizacji prowadzenie przechodziło od jednej drużyny do drugiej, a emocji na torze nie brakowało. W szeregach Orlen Oil Motoru standardowo na wysokim poziomie jechał Bartosz Zmarzlik, a po zerze w pierwszym starcie fantastycznie prezentował się Kacper Woryna. Zawodził natomiast Martin Vaculik. Mimo to po jedenastu wyścigach „Koziołki" wygrywały 36:30.

Później jednak sytuacja się odwróciła, a fani z Lublina mogli poczuć niepokój, gdy po 13. biegu gospodarze objęli prowadzenie 40:38. Wszystko za sprawą dwóch podwójnych zwycięstw „Byków", w których z dobrej strony pokazywali się Ben Cook i Piotr Pawlicki oraz Nazar Parnicki, zapewniający dobre rezerwy taktyczne. Ukraiński żużlowiec był tego dnia najskuteczniejszy na torze i poprowadził swój zespół do zwycięstwa, które Fogo Unia przypieczętowała w biegach nominowanych.

„Koziołki" doznały pierwszej ligowej porażki od 21 września ubiegłego roku. W następnej kolejce podopieczni trenera Macieja Kuciapy pojadą na wyjeździe w Gorzowie Wielkopolskim.

Fogo Unia Leszno - Orlen Oil Motor Lublin
46:44

Kacper Woryna - **10 pkt** (0,3,3,3,1);
Fredrik Lindgren - **0** (w,-,-,-);
Martin Vaculik - **4** (2,2,0,0,0);
Mateusz Cierniak - **6+1** (0,0,2,2*,2);
Bartosz Zmarzlik - **13** (3,3,3,1,3);
Bartosz Bańbor - **6+1** (1*,3,1,1,0);
Bartosz Jaworski - **5+1** (2,0,2*,1).

Karol Kurzępa

Nadal są w grze o tytuł

Piłkarki ręczne PGE MKS El-Volt Lublin pokonały w hali Globus drużynę Enea MKS Gniezno w przedostatnim meczu sezonu 2025/26 Orlen Superligi kobiet. Dzięki temu podopieczne trenera Pawła Tetelewskiego zachowały szansę na wywalczenie mistrzostwa Polski.

Lublinianki były faworytkami sobotniej potyczki i wywiązały się ze swojej roli bezbłędnie. Już do przerwy gospodynie prowadziły różnicą jedenastu bramek, w pełni kontrolując boiskowe wydarzenia. Biało-zielone pokazywały bardzo dobrą grę, pomimo sporej liczby osłabień kadrowych.

Po zmianie stron PGE MKS El-Volt utrzymał bezpieczne prowadzenie i sięgnął po zwycięstwo w ostatnim domowym spotkaniu bieżącej kampanii w krajowej elicie. To wszystko na oczach klubowych legend, które przed ligową konfrontacją spotkały się z kibicami w Centrum Historii Sportu z okazji 25-lecia zwycięstwa w międzynarodowym Pucharze EHF. Ważnym momentem było również pożegnanie z Weroniką Gawlik. Doświadczona bramkarka stanęła między słupkami w drugiej połowie, obroniła rzut karny i otrzymała owację na stojąco od kibiców w hali Globus po 15 latach występów w barwach lubelskiego zespołu.

Na kolejkę do końca sezonu w tabeli prowadzi Zagłębie Lubin, które wywalczyło 74 punkty po 27 rozegranych spotkaniach. Lublinianki mają na koncie dwa oczka mniej. W piątek, 22 maja w Lubinie dojdzie do bezpośredniej konfrontacji w ostatnim meczu rozgrywek. Zwycięstwo zapewni biało-zielonym mistrzostwo Polski. W przypadku porażki będą musiały zadowolić się srebrnymi medalami. – Ten zespół nadal wierzy. To jest na pewno budujące. My jako sztab też wierzymy, że możemy wygrać. Liczymy na to, że zagramy już w tym szerszym składzie – mówi trener Paweł Tetelewski.

PGE MKS El-Volt Lublin - Enea MKS Gniezno
37:29 (22:11)

Lublin: Wdowiak, Gawlik – Rosiak 1, Andruszak 4, Przywara 8, Radosavljević 4, Górna 8, Więckowska 4, Gliwińska 3, Tomczyk 2, Matuszczyk 1, Szynkaruk 1, Chodoń 1, Owczaruk

Karol Kurzępa

eprasa.pl bec58f969a

Czytelnicy z Kłoczewa pobili rekordy.

Wręczono nagrody dla najlepszych miłośników książek





W Gminnej Bibliotece Publicznej w Kłoczewie rozstrzygnięto konkurs „Najlepszy Czytelnik Roku 2025". Uroczyste wręczenie nagród odbyło się w ramach XXIII Ogólnopolskiego Tygodnia Bibliotek i było okazją nie tylko do wyróżnienia najaktywniejszych czytelników, ale także do podsumowania działalności biblioteki w minionym roku.

Spośród 475 czytelników korzystających z biblioteki wyłoniono 33 laureatów w kilku kategoriach wiekowych. O przyznaniu tytułu decydowała liczba wypożyczonych książek w okresie od stycznia do grudnia 2025 roku. Aby znaleźć się w gronie nominowanych, osoby do 60. roku życia musiały przeczytać co najmniej 70 książek, natomiast seniorzy powyżej 60 lat - minimum 80 książek.

Komisja konkursowa pracowała w składzie: Anna Popiołek - starszy bibliotekarz Gminnej Biblioteki Publicznej w Kłoczewie i przewodnicząca komisji, Dominika Celej - młodszy bibliotekarz GBP oraz Longina Cybulska - dyrektor Gminnego Ośrodka Kultury w Kłoczewie.

Nagrody i dyplomy laureatom wręczyli: wójt gminy Kłoczew Zenon Stefanowski, dyrektor GOK Longina Cybulska oraz bibliotekarka Dominika Celej.

Największe imponujące wyniki osiągnęli zarówno najmłodsi czytelnicy, jak i seniorzy. W kategorii dzieci od 6 do 12 lat zwyciężył Aleksander Imasz, który przeczytał aż 171 książek. W grupie wiekowej 45–60 lat taki sam wynik osiągnęła Alina Kulik. Rekord całego konkursu należał jednak do Krystyny Rygielskiej, która wypożyczyła i przeczytała 220 książek.

Laureaci konkursu „Najlepszy Czytelnik Roku 2025"

Kategoria 6–12 lat
Aleksander Imasz – 171 książek
Józef Prokopek – 102 książki
Adam Jaszczyk – 96 książek
Wiktor Imasz – 87 książek
Piotr Dębek – 75 książek
Kacper Wesołowski – 74 książki
Leon Kiliszek – 71 książek

Kategoria 13–24 lata
Zuzanna Piątek – 136 książek
Lena Stachurska – 89 książek
Nadia Pasik – 76 książek
Leon Jaszczyk – 76 książek

Kategoria 25–44 lata
Katarzyna Przybysz – 115 książek
Małgorzata Stachurska – 92 książki
Edyta Gugała – 84 książki
Katarzyna Zalewska-Kiliszek – 80 książek
Karolina Bernacka – 75 książek

Kategoria 45–60 lat
Alina Kulik – 171 książek
Sławomir Kalbarz – 161 książek
Beata Dębek – 148 książek
Beata Stachurska – 148 książek
Teresa Żmuda – 96 książek
Anna Kapczyńska – 84 książki
Teresa Wawer – 84 książki
Elżbieta Majek – 80 książek

Kategoria powyżej 60 lat
Krystyna Rygielska – 220 książek
Elżbieta Pleskot – 186 książek
Krystyna Król – 148 książek
Irena Syczewska-Syroka – 138 książek
Ewa Hajduk – 109 książek
Barbara Sowa – 106 książek
Zofia Łukasiak – 83 książki
Elżbieta Żmuda – 81 książek
Małgorzata Szyszko – 80 książek

mp









Samochód potrącił pracownika, a później zapalił się, ale...



Policjanci, którzy jako pierwsi pojawili się na miejscu, zabezpieczyli teren działań, wyznaczyli objazdy oraz rozpoczęli udzielanie pomocy poszkodowanemu pracownikowi. Strażacy po ugaszeniu pożaru przystąpili do ewakuacji zakleszczonego kierowcy, wykorzystując specjalistyczny sprzęt hydrauliczny i narzędzia do cięcia elementów pojazdu. Ratownicy medyczni zajęli się koordynacją pomocy rannym, natomiast przedstawiciele FB Serwis odpowiadali za organizację ruchu i zabezpieczenie miejsca zdarzenia

Podczas ćwiczeń ratowniczych zorganizowanych na terenie Obwodu Utrzymania Drogi w Moszczance doszło do symulacji groźnego wypadku drogowego.

W ćwiczeniach uczestniczyli funkcjonariusze Komendy Powiatowej Policji w Rykach, strażacy z Komendy Powiatowej Państwowej Straży Pożarnej w Rykach, ratownicy medyczni oraz pracownicy firmy FB Serwis.

Scenariusz zakładał, że kierowca samochodu osobowego potrącił pracownika służby drogowej, po czym uderzył w barierę energochłonną. Pojazd stanął w płomieniach, a kierowca został uwięziony wewnątrz kabiny.

mp

Modlitwa ekumeniczna w Stężycy



Wspólna modlitwa była wyrazem chrześcijańskiej pamięci, wdzięczności oraz nadziei na życie wieczne. Uczestnicy modlili się za poległych żołnierzy, powierzając ich Bożemu miłosierdziu oraz prosząc o pokój na świecie

10 maja na Cmentarzu Fortecznym Twierdzy Dęblin w gminie Stężyca odbyła się modlitwa ekumeniczna za zmarłych żołnierzy I wojny światowej oraz wszystkich spoczywających na tym cmentarzu.

W wydarzeniu wzięli udział duchowni reprezentujący różne tradycje chrześcijańskie: ksiądz Michał Doroszkiewicz - proboszcz parafii prawosławnej w Puławach, ksiądz Grzegorz Brudny - proboszcz parafii ewangelicko-augsburskiej w Lublinie oraz ksiądz Jarosław Grzelak - proboszcz parafii rzymskokatolickiej w Stężycy. Podczas panichidy za zmarłych śpiewał chór parafii pw. Św. Równej Apostołom Marii Magdaleny w Puławach pod przewodnictwem matuszki Valentyny Doroszkiewicz.

mp
RYK

eprasa.pl bec58f969a

Budynek OSP w Stężycy będzie jak z bajki. Co się zmieni?

W Urzędzie Marszałkowskim Województwa Lubelskiego podpisano umowę na dofinansowanie projektu dotyczącego poprawy efektywności energetycznej budynków użyteczności publicznej w gminie Stężyca.



Z efektów inwestycji skorzystają nie tylko druhowie OSP w Stężycy, ale również mieszkańcy całej gminy

Projekt obejmuje przede wszystkim gruntowną termomodernizację budynku Ochotniczej Straży Pożarnej w Stężycy. Obiekt powstał w latach 1975 - 1978 i od wielu lat jako siedziba strażaków ochotników.

Celem inwestycji jest zmniejszenie zużycia energii oraz ograniczenie emisji dwutlenku węgla. Dzięki modernizacji budynek ma osiągnąć około 30-procentową oszczędność energii pierwotnej. Samorząd podkreśla, że przedsięwzięcie przyczyni się do poprawy jakości powietrza i ograniczenia skutków zmian klimatycznych.

Zaplanowano m.in. docieplenie ścian i innych przegród budynku, modernizację systemu ogrzewania, wymianę instalacji elektrycznej oraz oświetlenia na energooszczędne. Powstanie także instalacja fotowoltaiczna i system zarządzania energią. Zakres inwestycji obejmuje również wymianę okien i drzwi zewnętrznych oraz wykonanie izolacji przeciwwilgociowej fundamentów.

Projekt zakłada także poprawę dostępności budynku dla osób z niepełnosprawnościami.

Realizacja projektu została zaplanowana do 30 września. Całkowita wartość inwestycji wynosi 927 tys. 494 zł, z czego ponad 710 tys. zł pochodzić będzie z Funduszy Europejskich.

mp

Odszedł najstarszy Dęblinianin. Mieczysław Stachaszewski przeżył niemal 105 lat

10 maja zmarł Mieczysław Stachaszewski - najstarszy Dęblinianin. Człowiek, którego życie obejmowało niemal całe stulecie burzliwej historii Polski. Miał prawie 105 lat.

Urodził się na początku lat 20. XX wieku, zaledwie kilka lat po odzyskaniu przez Polskę niepodległości. Przyszedł na świat w Michalinowie koło Dęblina, w wielodzietnej rodzinie o silnych kolejarskich tradycjach. Był jednym z dziesięciorga rodzeństwa. Jak wspominają bliscy, rodzina Stachaszewskich słynęła z długowieczności. Większość rodzeństwa również dożyła sędziwego wieku.

Swoje życie zawodowe Mieczysław Stachaszewski związał z koleją. Przez wiele lat pracował w Biurze Projektów Kolejowych w Lublinie, gdzie dał się poznać jako sumienny i oddany pracownik. Do Lublina przeprowadził się około pięćdziesiątego roku życia, jednak z Dęblinem pozostał związany emocjonalnie do końca swoich dni.

Był świadkiem niemal całego XX wieku. Pamiętał realia II Rzeczypospolitej, tragedię wojny, lata odbudowy kraju i kolejne przemiany ustrojowe. Dla rodziny i znajomych pozostawał człowiekiem pogodnym, skromnym i niezwykle silnym duchem.

Uroczystości pogrzebowe odbyły się 15 maja w kościele pw. Chrystusa Miłosiernego. Ciało śp. Mieczysława Stachaszewskiego spoczęło na cmentarzu komunalnym w Dęblinie.

Mieczysława Stachaszewskiego żegnali pogrążeni w żałobie: córki z mężami, syn z żoną, wnuk, prawnuki oraz cała rodzina.

mp

Po Rykach pod prąd. Pijany 40-latek!

Na terenie ryk doszło do zatrzymania nietrzeźwego kierowcy.



Okazało się, że 40-letni mężczyzna był w stanie znacznej nietrzeźwości. Badanie alkomatem wykazało blisko 3 promile alkoholu w organizmie kierującego peugeotem

2 maja po godzinie 1.30 dyżurny Komendy Powiatowej Policji w Rykach otrzymał zgłoszenie od świadka, który zauważył samochód jadący pod prąd. Styl jazdy kierowcy wskazywał, że może znajdować się pod wpływem alkoholu.

Na miejsce natychmiast skierowano patrol prewencji z komisariatu w Dęblinie. Policjanci odnaleźli wskazany w zgłoszeniu samochód marki Peugeot stojący na poboczu drogi. Obok pojazdu znajdował się zgłaszający interwencję mieszkaniec powiatu ryckiego.

Podczas kontroli mundurowi sprawdzili stan trzeźwości kierującego. Okazało się, że 40-letni mężczyzna był w stanie znacznej nietrzeźwości.

- Badanie alkomatem wykazało blisko 3 promile alkoholu w organizmie kierującego peugeotem. Mężczyzna został zatrzymany, policjanci zatrzymali mu również prawo jazdy, a pojazd został odholowany na policyjny parking - poinformował aspirant Łukasz Filipek, rzecznik prasowy KPP Ryki.

40-latek odpowie teraz za kierowanie pojazdem mechanicznym w stanie nietrzeźwości.

mp

Pani Zofia miała 101 lat

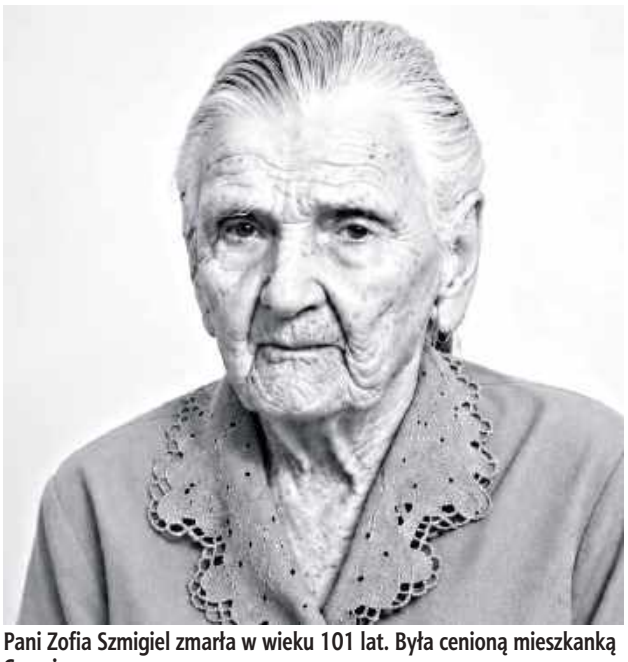

Pani Zofia Szmigiel zmarła w wieku 101 lat. Była cenioną mieszkanką Czernica

W wieku 101 lat zmarła Zofia Szmigiel, ceniona mieszkanka Czernica, która jeszcze w styczniu tego roku świętowała jubileusz swoich 101. urodzin.

Pani Zofia była osobą niezwykle serdeczną, pogodną i życzliwą. Cieszyła się szacunkiem oraz sympatią mieszkańców, którzy zapamiętają ją jako osobę otwartą na innych i zaangażowaną w życie lokalnej społeczności. Znana była również ze swojego talentu literackiego. Układała wiersze i piosenki, którymi chętnie dzieliła się z bliskimi i sąsiadami.

Rodzinie oraz najbliższym zmarłej składamy wyrazy głębokiego współczucia i słowa wsparcia w tych trudnych chwilach. Uroczystości pogrzebowe odbyły się 12 maja w kościele parafialnym w Kłoczewie.

mp

Dęblin. 68-latek w szpitalu



W miejscu zdarzenia występowały czasowe utrudnienia w ruchu. Policjanci prowadzą czynności mające na celu ustalenie dokładnych okoliczności oraz przyczyn zdarzenia

Do groźnie wyglądającego zdarzenia drogowego doszło 11 maja w Dęblinie. Poszkodowany został 68-letni mężczyzna kierujący motorowerem.

Jak poinformował Łukasz Filipek, około godziny 8.45 policja otrzymała zgłoszenie o zdarzeniu na skrzyżowaniu ulic Składowej, Szpitalnej i Spacerowej w Dęblinie.

- Ze wstępnych ustaleń policjantów pracujących na miejscu wynika, że 68-letni kierujący motorowerem marki Romet wywrócił się na jezdni. Mężczyzna doznał obrażeń ciała i został przetransportowany do szpitala - przekazał Łukasz Filipek, rzecznik prasowy KPP Ryki.

mp

RYK

Pijany wjechał do rowu. Miał aż 4 promile



Badanie stanu trzeźwości wykazało, że 38-latek miał blisko 4 promile alkoholu w organizmie

Do groźnego zdarzenia doszło w miejscowości Zaryte w gminie Kłoczew na terenie powiatu ryckiego. 38-letni mieszkaniec powiatu ryckiego, kierując samochodem osobowym pod wpływem alkoholu, stracił panowanie nad pojazdem i wjechał do przydrożnego rowu.

Na miejscu jako pierwsi zareagowali świadkowie zdarzenia. Dzięki ich szybkiej i zdecydowanej postawie mężczyzna został wydostany z pojazdu jeszcze przed przyjazdem służb ratunkowych. Kierowca trafił do szpitala.

Jak poinformował aspirant Łukasz Filipek, rzecznik prasowy Komendy Powiatowej Policji w Rykach, badanie stanu trzeźwości wykazało, że 38-latek miał blisko 4 promile alkoholu w organizmie.

- Kierujący stracił panowanie nad pojazdem i wjechał do rowu. Dzięki reakcji świadków został bezpiecznie wydostany z samochodu. Policjanci zatrzymali mężczyźnie prawo jazdy, a o jego dalszym losie zdecyduje sąd - przekazał aspirant Łukasz Filipek.

mp

eprasa.pl bec58f969a

Gabriel Banach wicemistrzem. Maja Goluch i Mikołaj Gruza na podium!



Gabriel Banach, który w kategorii U-20 wywalczył tytuł wicemistrza okręgu i zdobył srebrny medal



Mikołaj Gruza zajął trzecie miejsce w kategorii U-15



Maja Goluch zdobyła brązowy medal w kategorii kobiet

Na zbiorniku Podzamcze w Bychawie rozegrano drugą turę Spławikowych Mistrzostw Okręgu. W zawodach nie zabrakło reprezentantów Koła Wędkarskiego PZW Czysta Woda Ryki, którzy po raz kolejny pokazali wysoki poziom sportowej rywalizacji i ogromne zaangażowanie.

Choć poranek przywitał uczestników chłodną aurą i nie zapowiadał rekordowych wyników, sytuacja szybko się zmieniła. Wraz ze wzrostem temperatury ryby zaczęły intensywnie żerować, a w siatkach zawodników pojawiały się kolejne okazy. Emocji nie brakowało do samego końca, a walka o miejsca na podium trwała do ostatnich minut zawodów.

Największy sukces osiągnął Gabriel Banach, który w kategorii U-20 wywalczył tytuł wicemistrza okręgu i zdobył srebrny medal. Na podium stanęli również Mikołaj Gruza, zajmując trzecie miejsce w kategorii U-15, oraz Maja Goluch, która zdobyła brązowy medal w kategorii kobiet.

Młodzi zawodnicy z Ryk po raz kolejny udowodnili, że pasja, systematyczna praca i sportowa determinacja przynoszą znakomite efekty. Sukcesy były także możliwe dzięki wsparciu trenerów i opiekunów: Andżeliki Banach, Romualda Gruzy oraz Marcina Wiśniewskiego, którzy przez cały czas wspierali swoich podopiecznych podczas rywalizacji.

Zawody zakończyły się wspólnym posiłkiem nad wodą, który stał się okazją do integracji i podsumowania dwóch dni pełnych sportowych emocji. Członkowie koła podkreślają, że takie wydarzenia budują nie tylko umiejętności sportowe, ale również przyjaźnie i ducha współpracy wśród młodych wędkarzy.

mp

Wędkarski Dzień Dziecka nad Stawem Skalskim już 31 maja

Koło Wędkarskie PZW Ryki Czysta Woda zaprasza dzieci i młodzież do udziału w Wędkarskim Dniu Dziecka, który odbędzie się 31 maja nad Stawem Skalskim.

Jak co roku organizatorzy przygotowali bezpłatne zawody spławikowe oraz wiele atrakcji i niespodzianek dla najmłodszych miłośników wędkarstwa.

W programie znalazły się zawody z okazji Dnia Dziecka oraz Mistrzostwa Koła w kategoriach U-15 i U-20. Rywalizacja odbędzie się w godzinach od 11 do 14, natomiast zbiórkę uczestników zaplanowano na godzinę 9.30. Organizatorzy przypominają, że dzieci i młodzież muszą przebywać pod opieką osób dorosłych.

Zawody zostaną rozegrane w kilku kategoriach wiekowych:

- dziewczęta roczniki 2013–2019 oraz 2012–2010,
- chłopcy roczniki 2013–2019 oraz 2012–2010,
- dziewczęta i chłopcy z rocznika 2020 i młodsi.

Zapisy prowadzone są do 29 maja pod numerem telefonu 507 929 588. Organizatorzy przypominają również o obowiązku posiadania siatki na ryby o długości minimum dwóch metrów. Limit zanęty wynosi 5 litrów na zawodnika.

Wędkarski Dzień Dziecka od lat cieszy się dużym zainteresowaniem mieszkańców i stanowi okazję nie tylko do sportowej rywalizacji, ale także rodzinnego spędzenia czasu na świeżym powietrzu.

mp

Ruben Kośla jest niesamowity!

Ruben Kośla - uczeń klasy 5b Zespołu Szkolno-Przedszkolnego w Stężycy odniósł ogromny sukces.



Ruben zachwycił jurorów swoim występem i zdobył pierwsze miejsce w kategorii „Szarfa Amator A 2014". To jednak nie było jedyne wyróżnienie młodego zawodnika. Otrzymał również prestiżową nagrodę Grand Prix za najlepszy wyraz artystyczny wśród uczestników w wieku 12 - 13 lat

Młody sportowiec reprezentujący Kadrę Szarf Klubu Sportowego Supernova wziął udział w IV Międzynarodowym Turnieju Akrobatyki Powietrznej „Lot Młodych Smoków", który odbył się w Łapczycy koło Krakowa.

Ruben zachwycił jurorów swoim występem i zdobył pierwsze miejsce w kategorii „Szarfa Amator A 2014". To jednak nie było jedyne wyróżnienie młodego zawodnika. Otrzymał również prestiżową nagrodę Grand Prix za najlepszy wyraz artystyczny wśród uczestników w wieku 12 - 13 lat.

Na co dzień Ruben od dwóch lat trenuje w Kadrze Akrobatyki Powietrznej Klubu Sportowego Supernova w Puławach. Choreografię zwycięskiego układu przygotowała trenerka Julia Piechowicz, natomiast nad techniką zawodnika dodatkowo pracowała trenerka Agnieszka Pulikowska-Pylak.

Akrobatyka powietrzna jest wielką pasją Rubena. Młody artysta rozwija swoje umiejętności nie tylko na szarfach, ale także na kole aerialowym. Podczas festiwalu miał również okazję spróbować akrobatyki powietrznej na linie, która bardzo przypadła mu do gustu.

mp

Maria Potas i Laila Reda oczarowały jury!

Wielki sukces odniosły reprezentantki Miejskiego Domu Kultury w Dęblinie podczas XXIV Ogólnopolskiego Konkursu „Młode Talenty Muzyczne" 2026, zorganizowanego przez Ognisko Pracy Pozaszkolnej „175" w Warszawie.

W konkursie udział wzięli młodzi wokaliści i instrumentaliści z placówek kulturalno-oświatowych z całej Polski. W gronie laureatów znalazły się dwie utalentowane wokalistki z Dęblina: Maria Potas oraz Laila Reda.

mp



Artystki przygotowywały się do występu pod kierunkiem Ewy Rząsy. Uroczysta gala wręczenia nagród odbędzie się 15 czerwca w Warszawie

Dęblin zaprasza na Miejski Dzień Dziecka i Festiwal Sztuki

Już 24 maja na Stadionie Miejskim w Dęblinie odbędzie się wydarzenie łączące święto najmłodszych z prezentacją dziecięcej twórczości artystycznej.

Burmistrz Miasta Dęblin i Miejski Dom Kultury w Dęblinie zapraszają mieszkańców na Miejski Dzień Dziecka oraz Festiwal Sztuki „Na skrzydłach dziecięcej twórczości".

Impreza rozpocznie się o godz. 14 bogatym programem atrakcji dla dzieci i całych rodzin. Organizatorzy przygotowali animacje, konkursy i wspólne zabawy, a także występy dzieci ze szkół i przedszkoli. Na uczestników czekać będą również pokazy sztuk walki oraz stoiska edukacyjne i animacyjne.

O godz. 16 rozpocznie się Festiwal Sztuki „Na skrzydłach dziecięcej twórczości". Na scenie zaprezentują się soliści i zespoły działające przy Miejskim Domu Kultury w Dęblinie. W programie przewidziano także podsumowanie projektu „Na skrzydłach dziecięcej twórczości", warsztaty artystyczne dla dzieci oraz rozstrzygnięcie konkursu plastycznego „Moja Nibylandia".

Nie zabraknie również dodatkowych atrakcji. Organizatorzy zapowiadają darmowe dmuchańce, małą gastronomię, żywe maskotki oraz stoiska handlowe i promocyjne.

mp

RYK

eprasa.pl bec58f969a

W Rykach pobiegną ku pamięci Kornelii Wąsik

Miłośnicy biegania już szykują sportowe buty i formę na jedno z najbardziej wyjątkowych wydarzeń w lokalnym kalendarzu sportowym. Już 4 czerwca w Boże Ciało odbędą się Otwarte Mistrzostwa biegusiem.pl w biegach przełajowych - Memoriał Kornelii Wąsik.



Organizatorzy zapowiadają nie tylko sportową rywalizację, ale przede wszystkim spotkanie pełne wspomnień, integracji i wspólnego uczczenia pamięci zmarłej przyjaciółki środowiska biegowego.

Zawody organizowane są przez grupę biegową biegusiem.pl, która od lat aktywnie promuje bieganie i integruje pasjonatów aktywnego stylu życia. Memoriał Kornelii Wąsik ma szczególny charakter, ponieważ oprócz wyłonienia najlepszych zawodników jest także symbolicznym hołdem dla osoby, która była ważną częścią lokalnej społeczności biegaczy.

Start i meta biegu zostaną zlokalizowane na terenie Rancza Kozia Górka w Rykach. Początek rywalizacji zaplanowano na godzinę 16. Uczestnicy zmierzą się z trasą przełajową o długości około 8,6 kilometra. Trasa prowadzić będzie drogami gruntowymi i żwirowymi, a jedynie niewielki fragment liczący około 300 metrów pokryty będzie asfaltem. Organizatorzy podkreślają, że trasa nie posiada atestu i nie będzie wyłączona z ruchu kołowego, dlatego zawodnicy muszą zachować szczególną ostrożność oraz poruszać się zgodnie z zasadami ruchu prawostronnego.

Dodatkowym wyzwaniem dla uczestników będzie dwukrotne pokonanie niestrzeżonego przejazdu kolejowego. Organizatorzy apelują o rozwagę i przypominają, że bezpieczeństwo jest najważniejsze. W przypadku nadjeżdżającego pociągu zawodnicy będą zobowiązani do zatrzymania się przed przejazdem.

Zapisy na wydarzenie prowadzone będą drogą elektroniczną do 3 czerwca do godziny 23.59 za pośrednictwem strony internetowej grupy biegusiem.pl. Limit uczestników wynosi 100 osób, dlatego organizatorzy zachęcają do wcześniejszej rejestracji. Opłata startowa została ustalona na 30 złotych i będzie przyjmowana w dniu zawodów w biurze biegu na terenie Rancza Kozia Górka.

Rywalizacja prowadzona będzie w kilku klasyfikacjach. Organizatorzy przewidzieli kategorię open kobiet i mężczyzn, a także klasyfikację biegusiem.pl. Co ważne, wyniki w kategorii open mogą jednocześnie liczyć się do klasyfikacji grupy biegusiem.pl. Bieg zaliczany jest również do cyklu Grand Prix 2026 organizowanego przez biegusiem.pl.

Najlepsi zawodnicy mogą liczyć na puchary za miejsca od pierwszego do trzeciego zarówno w klasyfikacji open, jak i w kategorii biegusiem.pl. Tym razem organizatorzy nie przewidują medali dla wszystkich uczestników, jednak każdy zawodnik otrzyma w pakiecie „złoty izotonik", a po zakończeniu rywalizacji na biegaczy czekać będzie ciepły posiłek z grilla.

Jak podkreślają organizatorzy, wydarzenie odbędzie się bez względu na warunki atmosferyczne. Przypominają również o zasadach fair play oraz obowiązku przestrzegania regulaminu. Zawodnicy skracający trasę zostaną zdyskwalifikowani.

mp

Jakub Barszcz mistrzem Polski!



Jakub Barszcz sięgnął po tytuł mistrza Polski, potwierdzając swoją przynależność do krajowej czołówki szybowników

Świetny występ podczas XVI Szybowcowych Mistrzostw Polski w klasie 15-metrowej w Lesznie zanotował Jakub Barszcz.

44-letni bialczanin sięgnął po tytuł mistrza Polski, potwierdzając swoją przynależność do krajowej czołówki szybowników. Pierwszym wicemistrzem Polski został Piotr Jarysz, natomiast tytuł drugiego wicemistrza wywalczył Łukasz Błaszczyk.

Reprezentant Polski i zawodnik Aeroklubu Orląt w Dęblinie okazał się najlepszy w rywalizacji, w której wystartowało ponad 30 zawodników z całego kraju. Zawody rozegrano jednak w trudnych warunkach pogodowych. Organizatorzy zaliczyli trzy konkurencje, choć pierwotnie planowano siedem lub osiem dni lotnych.

- Warunki były przeciętne, ale udało się polecieć lepiej niż pozostali. Jestem zadowolony ze swojego startu i z końcowego wyniku - podkreślił Jakub Barszcz po zakończeniu mistrzostw.

Najdłuższy lot podczas zawodów trwał około sześciu godzin. Mimo ograniczonej liczby rozegranych dni lotnych rywalizacja była bardzo wymagająca, a o końcowym sukcesie decydowała regularność i umiejętność wykorzystania warunków atmosferycznych.

Dla Jakuba Barszcza to kolejny sukces w bogatej karierze. Pilot ma na swoim koncie liczne medale mistrzostw Polski i Europy. Jest również wicemistrzem świata. Już w lipcu będzie reprezentował biało-czerwone barwy podczas mistrzostw Europy w Ostrowie Wielkopolskim.

mp

RYK

Chebda, Kowalczyk, Przygodzki i Krystyna Wąsik mistrzami koła



Pamiątkowe zdjęcie uczestników zmagań

Na Kanale Stężyckim odbyły się spławikowe zawody o mistrzostwo koła PZW Start Dęblin.

W rywalizacji udział wzięło 21 zawodników startujących w czterech kategoriach wiekowych. Emocji i sportowej walki nie brakowało, a uczestnicy mimo wymagających warunków pokazali wysoki poziom wędkarskich umiejętności.

Tytuł mistrza w kategorii seniorów wywalczył Bartosz Chebda, który zdobył 3925 punktów. Drugie miejsce zajął Marcin Dziosa (1950 pkt), a trzecie Marcin Grzebalski (1255 pkt). W kategorii kobiet triumfowała Krystyna Wąsik z wynikiem 875 punktów.

Wśród seniorów 55+ najlepszy okazał się Zdzisław Kowalczyk, zdobywając 3270 punktów. Na kolejnych miejscach uplasowali się Jerzy Przygodzki (1920 pkt) oraz Zbigniew Chudowolski (1592 pkt).

W rywalizacji juniorów zwyciężył Adam Przygodzki z wynikiem 2750 punktów. Drugie miejsce zajął Kamil Grabowski, zdobywając 645 punktów.

Zawody sędziowali Jarosław Szewczyk, Tomasz Kurdziałek oraz Jerzy Przygodzki.

Organizatorzy podziękowali wszystkim uczestnikom za udział i sportową atmosferę, gratulując jednocześnie zwycięzcom oraz wszystkim zawodnikom osiągniętych wyników.

WYNIKI KOŃCOWE

SENIORZY
1. Bartosz Chebda - 3925 pkt
2. Marcin Dziosa - 1950 pkt
3. Marcin Grzebalski - 1255 pkt

KOBIETY
1. Krystyna Wąsik - 875 pkt

SENIORZY 55+
1. Zdzisław Kowalczyk - 3270 pkt
2. Jerzy Przygodzki - 1920 pkt
3. Zbigniew Chudowolski - 1592 pkt

JUNIORZY
1. Adam Przygodzki - 2750 pkt
2. Kamil Grabowski 645 pkt

mp

eprasa.pl bec58f969a

Ekipa Łukasiaka z super występem. Medale, awans do mistrzostw Polski!

Znakomity występ zanotowali zawodnicy UKS-u Dynamo Gózd podczas Mistrzostw Województwa Lubelskiego Ludowych Zespołów Sportowych w tenisie stołowym, które rozegrano w Niedźwiadzie.

Reprezentanci klubu oraz uczniowie Szkoły Podstawowej w Goździe wrócili z zawodów z licznymi medalami, wysokimi lokatami i awansami do mistrzostw Polski.

Dynamo Gózd triumfowało w klasyfikacji końcowej klubów sportowych, zdobywając pierwsze miejsce w województwie. Ogromny sukces odniosła także Szkoła Podstawowa w Goździe, która zwyciężyła w klasyfikacji szkół podstawowych klas V - VIII. W rywalizacji klas I - IV szkoła z Gozdu wywalczyła trzecie miejsce.

Turniej stał na bardzo wysokim poziomie organizacyjnym. Uczestnicy podkreślali świetną atmosferę zawodów, imponujące puchary oraz piękne medale przygotowane przez organizatorów.

Największe sukcesy indywidualne odniosły zawodniczki Dynama Gózd. W kategorii seniorek mistrzynią województwa została Emilia Kołomańska, która wywalczyła awans do mistrzostw Polski. Srebrny medal zdobyła Maja Warowna, również uzyskując kwalifikację do krajowego czempionatu, natomiast brąz wywalczyła Wiktoria Osial.

W kategorii młodzieżówek ponownie triumfowała Emilia Kołomańska, a drugie miejsce zajęła Wiktoria Osial. Obie zawodniczki



Reprezentanci Dynama Gózd oraz uczniowie Szkoły Podstawowej w Goździe wrócili z zawodów z licznymi medalami, wysokimi lokatami i awansami do mistrzostw Polski

awansowały do mistrzostw Polski. W juniorkach bezkonkurencyjna okazała się Maja Warowna, która również zapewniła sobie udział w najważniejszej imprezie krajowej.

Wśród kadetek srebrny medal zdobyła Julia Mućka, co dało jej awans do mistrzostw Polski. W kategorii kadetów na najniższym stopniu podium stanął Filip Stępnicki. Kacper Beczek uplasował się na miejscach 9–12, a Adrian Filipek zakończył rywalizację na pozycjach 17–24.

W kategorii młodziczek brązowy medal zdobyła Nikola Rygielska. Wśród młodzików wysokie, czwarte miejsce wywalczył Szymon Beczek, Wojciech Pieńkosz został sklasyfikowany na miejscach 7–8, a Gabriel Mućka zakończył zawody na lokatach 9–12.

Kolejne dobre wyniki przyszły w rywalizacji najmłodszych zawodników. W kategorii żaczek brązowy medal zdobyła Maria Celej. Wśród żaków Piotr Błażejczyk uplasował się na miejscach 5–6, Przemysław Grzyb był 7–8, a Jakub Woźny zakończył turniej na miejscach 9–12.

W kategorii skrzatów miejsca 5–6 wywalczył Maciej Janeczek, Patryk Król uplasował się na pozycjach 7–8, a Szymon Dadas był 9–12. Wśród skrzatek Aleksandra Król zajęła miejsca 7–8.

Po zakończeniu mistrzostw trener Witold Łukasiak nie ukrywał dumy ze swoich podopiecznych.

- Jestem bardzo szczęśliwy i dumny z postawy całej naszej drużyny. Każdy zawodnik dołożył swoją cegiełkę do tego wielkiego sukcesu. Te mistrzostwa pokazały, że ciężka praca na treningach przynosi efekty. Szczególnie cieszą mnie awanse naszych zawodniczek do mistrzostw Polski, bo to ogromne osiągnięcie. Emilia Kołomańska i Maja Warowna potwierdziły swoją bardzo wysoką formę. Warto podkreślić także świetną postawę najmłodszych zawodników, którzy walczyli z ogromnym zaangażowaniem. Dla wielu z nich był to jeden z pierwszych tak dużych turniejów i pokazali wielki charakter. Bardzo dziękuję wszystkim zawodnikom za ambicję, serce do walki i wzorową postawę sportową. Te piękne puchary są wspólnym sukcesem całego zespołu. Jestem przekonany, że przed naszym klubem jeszcze wiele kolejnych sukcesów - podsumował trener Witold Łukasiak.

mp

Amator. Nakonieczny z hat-trickiem. Kryczka: Sztuką jest wygrać taki mecz

Piłkarze Wojciecha Kryczki wygrali trzynaste spotkanie w sezonie, a ósme przed własną publicznością.

- To nie był nasz mecz, to nie był nasz dzień. Dobrze weszliśmy w bój, zdobyliśmy dwie bramki, kontrolowaliśmy przebieg wydarzeń, ale w przerwie zadziało się coś, co trudny wytłumaczyć. Po przerwie wyglądaliśmy tak, jakbyśmy zostali w szatni - mówi szkoleniowiec.

Dwa gole to bliźniacze akcje. Oskrzydlające akcje Marcina Płusky skutkowały zagraniem do Mateusza Jakubca, który zagrywał do Mateusza Nakoniecznego, a ten nie miał problemów z umieszczeniem



Szalę na korzyść Amatora przechylił Nakonieczny, kompletując hat -tricka i notując 13. trafienie w rundzie wiosennej, kiedy to przeniósł się z powrotem po półrocznym pobycie w czwartoligowym Ruchu Ryki

piłki w siatce. - Jak mówił klasy, 2:0 to bardzo niebezpieczny wynik. Sztuką jest wygrać taki mecz, kiedy nie idzie. Szybko zrobiło się 2:2 - dodaje.

Szalę na korzyść Amatora przechylił Nakonieczny, kompletując hat-tricka i notując 13. trafienie w rundzie wiosennej, kiedy to przeniósł się z powrotem po półrocznym pobycie w czwartoligowym Ruchu Ryki. „Mati" wziął na siebie odpowiedzialność przy rzucie karnym. W „szesnastce" sfaulowany został Mateusz Jakubiec, a napastnik Amatora uderzył w lewy róg bramkarz, który został na środku.

- Chwała drużynie za charakter do końca. To nie był nasz dzień, tym bardziej cieszy takie zwycięstwo - przyznaje.

AMATOR LEOPOLDÓW -ROSOSZ - KS UNISZOWICE 3:2 (2:0)

Bramki: Nakoniczny 21`, 35`, 78` (k) - 54`, 76`.

Amator: Świętochowski - Lipiec, R. Imas, M. Imas, Pieńkosz, Kalbarczyk (58` Mat. Biłos), Kupiec (55` Bukowski), Beczek (85` Płachciak), Płusa, Mat. Jakubiec, Nakonieczny.

Mają plan na wicelidera

23 maja o godz. 15.20 mecz wyjazdowy z Orłami Kazimierz.

- Spodziewamy się trudnego meczu. Znamy siłę ofensywną rywali, ale mam pomysł na to spotkanie. Wierzę, że wrócimy z punktami. Spodziewamy się zaciętego boju. Podejrzewam, że o wyniku zdecyduje dyspozycja dnia - mówi Kryczka.

mp

Piotrowski wystroił się na Probierza. Ruch II wciąż niepokonany

Piłkarze z Ryk zdobyli punkt w meczu z Lewartem II Lubartów.

Jakie było zdziwienie kibiców, którzy pojawili się na spotkaniu. Dało się zauważyć niecodzienny ubiór trenera biało-zielonych Borysa Piotrowskiego. Wystroił się w szary garnitur niczym były selekcjoner reprezentacji Polski - Michał Probierz. Dlaczego właśnie tak? Przed spotkaniem z TJMMNW Lublin poszedł zakład z zespołem. Zwycięstwo w starciu z liderem oznaczało, iż szkoleniowiec nałoży odświętny strój. Skończyło się wygraną 2:1 i Piotrowski musiał ubrać garnitur!

A sam mecz? - Pierwsza połowa była słaba w naszym wykonaniu. Po zmianie stron wyglądaliśmy lepiej, ale tak naprawdę żadna ze stron nie miała klarownych sytuacji. To było wyrównane spotkanie, które dobrze się oglądało. Pozostał niedosyt, ale szanujemy punkt. Wciąż jesteśmy niepokonani na wiosnę. Chłopcy zostawili sporo zdrowia. Wybiegali ten mecz - mówi Piotrowski.



Trener Ruchu II przegrał zakład i musiał wystroić na ławkę w meczu Klasy B

RUCH II RYKI - LEWART II LUBARTÓW 0:0

Ruch II: Ozóg - Mateńka (35` Fałdyga), Majchrzak, Sz. Wasilewski, Łukasik (67` Łukjan), Lipiec „Lipa" (90` Gruza), Bajdziak (85` A. Piotrowski), Storczyk (46` Ciota), Kujda (46` Łukasiak), Lipiec „Krótki" (65` Wardal), Bichta.

mp

KALSA B

WYNIKI 17. KOLEJKI

Ruch II - Lewart II 0:0
Orlęta - Legion 3:4
TJMMNW - KS Serniki 6:1
Kadet - Widok
Hetman II - Laskowia
Powiślak II - pauza

TABELA KL. B - gr. III

L.p	Nazwa zespołu	M	Pkt	Bramki
1	TJMMNW Lublin	16	34	63:23
2	Legion	15	28	37:24
3	Laskowia	14	28	39:28
4	Ruch II Ryki	16	28	29:19
5	Widok Lublin	14	26	48:25
6	Powiślak II	15	24	41:29
7	Lewart II L	15	20	31:29
8	Orlęta Nowodwór	16	18	30:46
9	Kadet Lisów	15	16	23:41
10	Hetman II Gołąb	15	10	25:68
11	KS Serniki	15	4	21:55

NASTĘPNA KOLEJKA (24.05., godz. 11:00): Legion - Ruch II, (24.05., godz. 15:30): Widok - Orlęta, KS Serniki - Powiślak II, Laskowia - Kadet, Lewart - TJMMNW, Hetman II - pauza.

Opowiedz nam o sporcie



Organizujesz zawody sportowe? Chcesz, by było o nich głośno w prasie? Zadzwoń bądź napisz. Z pewnością artykuł ukaże się we „Wspólnocie". Zapraszamy do współpracy.

MATEUSZ POŁYNKA
polynka@24wspolnota.pl
507 074 748, 516 019 184

RYK

eprasa.pl bec58f969a

Czarni musieli i wygrali. Lider mieszka w Dęblinie

Piłkarze z Dęblina chcą awansu do Klasy Okręgowej. Ścigają się w walce o pierwsze miejsce z Orłami Kazimierz. W minioną sobotę zrobili kolejny krok, by do końca bić się o promocję. Najgroźniejszy rywal tylko zremisował i nasi są samodzielnym liderem!



Piłkarze Czarnych zrobili kolejny krok, by wygrać ligę. Czy wyprzedzą Orły?

Jesienią zespół Daniela Cienkowskiego wygrał 4:0 na boisku przeciwnika. - Nie mogliśmy sobie pozwolić na zlekceważenie przeciwnika. Czasami tak z moim zespołem jest, ale teraz to się nie stało. Wiemy, że przed nami końcowa faza sezonu i każde spotkanie będzie mega ciężkie. Cieszę się, że zawodnicy również dojrzewają do myślenia tak jak ja - mówi szkoleniowiec.

Jego podopieczni w pierwszej połowie prowadzili grę, mieli swoje okazje chociażby Pawła Osojcy, ale piłka nie wpadła do siatki. - Konsekwentnie realizowaliśmy założenia i przyniosły one rezultaty w drugiej połowie. Zaraz po wejściu na boisko bramkę po zamieszaniu w polu karnym zdobył Igor „Taliman" Świątek. Przeciwnicy próbowali na nas naciskać, a my dalej skupialiśmy się na naszej taktyce i wyprowadzaliśmy groźne ciosy - dodaje.

W końcowej fazie meczu bramkę bezpośrednio z rzutu wolnego strzelił Paweł Cienkowski, który udowodnił, że forma z jesieni jest daleko za nim. Swoją cegiełkę dołożył Marcin Olender w trzeciej minucie doliczonego czasu gry po świetnej akcji skrzydłem i podaniu do pustej bramki od Świątka.

- Widać było naszą przewagę, ale pochwały należą się trenerowi Prasnalowi i zespołowi z Poniatowej, bo postawili się i mądrze grali, dopóki starczyło sił. Życzę im utrzymania w lidze, bo naprawdę bardzo dobrze się zaprezentowali. Co do mojej drużyny, sądzę, że idziemy po swoje. Potrafimy się zaangażować i świetnie bronimy. Po raz kolejny zachowaliśmy czyste konto, mimo sporych braków kadrowych spowodowanych kontuzjami. Warto też dodać, że dwaj zawodnicy: Artur Szlendak oraz Jakub Moczulski zmagają się z urazami, a mimo to zacisnęli zęby i pomogli zdobyć trzy punkty - przyznaje Cienkowski.

CZARNI DĘBLIN - LKS PONIATOWA WIEŚ 3:0 (0:0)

Bramki: Świątek 64`, Cienkowski 86`, Olender 90+3`.

Czarni: Kępka - Szlendak (88` M. Moczulski), Zagożdżon, J. Moczulski (86` Napora), Surmacz, Cienkowski, Olender, Osojca (60` Świątek), Milde, Kujda (75` J. Pielak), Lisowski.

Niewygodny rywal, a szpital w drużynie

24 maja o godz. 16 początek kolejnego spotkania.

Tym razem Czarni zagrają na wyjeździe z Żyrzyniakiem Żyrzyn. - Jesienią przegraliśmy z nimi na własnym stadionie i to była zdecydowanie zasłużona porażka. Będziemy chcieli się zrewanżować, ale mamy w drużynie kompletny szpital. Ciężko powiedzieć, czego się spodziewać, bo w dniu meczu z Poniatową miałem mieć tylko jednego nominalnego obrońcę, a koniec końców „Sprandi" i „Moczul" podjęli się wystąpienia w spotkaniu. Z pewnością zespół Tomka Guza to ciężki rywal. Mają kilku dobrych graczy, którzy mogą nam napsuć krwi. Wierzę, że tym razem to mu będziemy górą - mówi opiekun zespołu z Dęblina.

mp

ROZMOWA Z Pawłem Cienkowskim, pomocnikiem Czarnych Dęblin

Jak strzelam, to ważne i ładne gole

Czy to Twoje najładniejsze trafienie w przygodzie z piłką?

- Ciężko to jednoznacznie stwierdzić, bo rzadko strzelam bramki, ale już to robię, to są to gole ważne lub ładne. Trafienie z sobotniego meczu zakwalifikowałbym do TOP 3. W Wiśle Puławy strzelałem z wolnych lub po fajnych akcjach. W tym sezonie trafiłem z BKS-em Bogucin. A teraz? Idealnie siadło. Cieszę się, że mój gol przechylił szalę na naszą korzyść. Trafienie przekreśliło szanse rywali na punkt.

Jak podsumujesz mecz?

- Od początku mówiliśmy sobie, że jeśli chcemy wywalczyć awans, nie możemy pozwolić sobie na żadne potknięcie. Wiemy, o co gramy. Liga zbliża się ku końcowi i trzeba zachować spokój oraz opanowanie. W pierwszej połowie stworzyliśmy sobie kilka niezłych okazji. Kontrolowaliśmy przebieg wydarzeń. Z biegiem czasu przejmowaliśmy przewagę na boisku.

No i Igor Świątek „napoczął" rywali...

- Dostał sytuacyjną piłkę od Marcina Olendra i wślizgiem wyprzedził bramkarza. Wszyscy wiemy, że jeśli teoretycznie słabsza drużyna ma dobry wynik, to każda kolejna minuta jest trudniejsza dla faworyta. Na pochwałę zasługuje Kuba Kępka, który obronił dwa trudne strzały. Wiedzieliśmy, że jeśli zdobędziemy pierwszą bramkę, to powinno być lepiej. Dobrze, że w końcówce podwyższyliśmy i jeszcze postawiliśmy kropkę nad „i".



mp

Przemek Wolszczak jest jak wino. Mazowsze miało karnego

Piłkarze Mazowsza wywalczyli punkt w starciu z Wilkami Wilków. Spotkanie sąsiadów w tabeli Klasy A zakończyło się wynikiem 1:1.



Przemysław Wolszczak po raz kolejny udowodnił, że zna się na swoim fachu

Dla ekipy ze Stężycy to dopiero drugi remis w tym sezonie. Podopieczni Mateusza Marczaka mają na koncie sześć wygranych i aż trzynaście porażek. Do końca sezonu pozostało jeszcze pięć kolejek.

W piątkowym spotkaniu gospodarze bardzo szybko wyszli na prowadzenie. - Po błędach w naszej defensywie Sebastian Dziwisz znalazł się w sytuacji sam na sam z Przemysławem Wolszczakiem i przelobował naszego bramkarza - mówi Mateusz Marczak.

Grający trener Mazowsza bardzo szybko odpowiedział. Jakub Skóra zagrał mu długą piłkę, a ten wyszedł z głębi pola i popisał się indywidualną akcję, wkręcając dwóch defensorów w ziemię.

Nasi mieli znakomitą okazję, by objąć prowadzenie. Niestety, Arkadiusz Gil nie był w stanie wykorzystać rzutu karnego podyktowanego za faulu ma Marczaku. Zawodnik Mazowsza uderzył w lewy róg bramkarza, który wyczuł intencje strzelającego.

- Mimo wszystko wynik remisowy jest sprawiedliwy. Mogliśmy przechylić szalę na swoją korzyść, ale miejscowi również nam zagrażali. Dość powiedzieć, że najlepszym zawodnikiem na boisku był Przemysław Wolszczak. Wskoczył do składu po rozcięciu brody w meczu z Czarnymi Dęblin Grześka Grzebalskiego i udowadnia, że jest jak wino. Widać, że zna się na swoim fachu - dodaje Marczak.

WILKI WILKÓW - MAZOWSZE STĘŻYCA 1:1 (1:1)

Bramki: Dziwisz 12` - Marczak 19`.

Mazowsze: Wolszczak - J. Skóra, Gil, Filiks, Busz, Reda, Rutkowski, Capała (70` Bednarczyk), Jermolik (84` B. Skóra), Mika, Marczak.

Powtórzcie jesień!

Przed zespołem ze Stężycy domowe spotkanie z GLKS-em Michów.

Jesienią nasi wygrali 4:3 na boisku rywali. Dwie bramki zdobył Piotr Markowski, a po razie trafili: Mateusz Markowski i Wojciech Tomaszewski. Mecz odbędzie się 23 maja o godz. 11:00.

Kawalerskie Patryka

Dzień po spotkaniu spora grupa zawodników bawiła się na kawalerskim.

Wkrótce stan cywilny zmieni Patryk Zimny. 27-latek jest wychowankiem Mazowsza. W przeszłości grał w: Wiśle Puławy oraz Powiślaku Końskowola.

mp

RYK

KALSA A

WYNIKI 21. KOLEJKI

Czarni - Poniatowa 3:0
Wilki - Mazowsze 1:1
Amator - KS Uniszowice 3:2
GLKS Michów - Orły 4:4
Zawisza - Leokadiów 1:3
Garbarnia - KS Góra Puł. 3:0
BKS Bogucin - Żyrzyniak 3:1

TABELA KL. A

L.p	Nazwa zespołu	M	Pkt	Bramki
1	Czarni Dęblin	21	51	64:20
2	Orły Kazimierz	21	49	80:31
3	Garbarnia Kurów	21	46	73:36
4	Amator	21	43	83:43
5	Żyrzyniak Żyrzyn	21	39	47:29
6	BKS Bogucin	21	26	45:53
7	GLKS Michów	21	25	37:50
8	KS Góra Puławska	21	25	55:62
9	KS Uniszowice	21	23	31:54
10	Wilki Wilków	21	23	31:54
11	Mazowsze Stężyca	21	20	33:64
12	LZS Poniatowa	21	17	34:60
13	GSKS Leokadiów	21	17	35:68
14	Zawisza Garbów	21	13	25:56

NASTĘPNA KOLEJKA (23.05., godz. 11:00): Mazowsze - GLKS Michów, (23.05., godz. 15:20): Orły - Amator, (24.05., godz. 16:00): Żyrzyniak - Czarni, LZS Poniatowa - Wilki, KS Góra Puł. - BKS Bogucin, GSKS Leokadiów - Garbarnia, KS Uniszowice - Zawisza.

mp

eprasa.pl bec58f969a

Ruch urwał się ze stryczka!

Piłkarze Sebastiana Kozdrója wygrali szósty mecz w sezonie, a trzeci przed własną publicznością.

Ruch awansował na trzynastą pozycję w tabeli IV ligi. Nasi ograli 3:1 Orlęta Łuków. Po pierwszej połowie lepsze nastroje mieli goście, którzy wygrywali po trafieniu Roberta Warownego.

Nie minął kwadrans, a biało-zieloni wyrównali za sprawą Borysa Piotrowskiego, który zdobył gola z 11 metrów. Tydzień wcześniej trafił w meczu z Orlętami Radzyń Podlaski, a teraz zachował spokój i dał nadzieje na dobry wynik. Tym razem wychowanek Ruchu trafił z „wapna" po faulu na Bartłomieju Dondzie. Zawodnik, który 24 maja skończy 24 lata, uderzył w prawy róg bramkarza, kompletnie go myląc.



Ruch awansował na trzynastą pozycję w tabeli IV ligi. Nasi ograli 3:1 Orlęta Łuków

W 72 minucie Ruch wygrywał po golu Wojciecha Żelazko. Duża zasługa przy trafieniu to postawa Franciszka Kuty, który zagrał do kolegi. Żelazko pospieszył z dobitką i trafił lewą nogą po długim rogu.

Trzy minuty później kropkę nad „i" postawił Kuta, który dobrze zachował się pod bramką gości, kończąc kontrę i kilkudziesięciometrowy rajd skrzydłem Bartłomieja Bułhaka.

Do końca sezonu pozostały cztery kolejki. Najbliższy mecz już 23 maja. Przed Ruchem szalenie trudne zadanie. Nasi zmierzą się z liderem - Hetmanem w Zamościu.

RUCH RYKI - ORLĘTA ŁUKÓW 3:1 (0:1)

Bramki: Piotrowski 59` (k), Żelazko 72`, Kuta 75` - Warowny 43`.

Ruch: Ozóg - Kuchnio, B. Piotrowski, Gąska, Ba. Woźniak, Oleksiuk (55` Kuta), Rafeld (55` Donda), Gałązka (65` Piskorz), J. Wasilewski (85` Ba. Lipiec), Żelazko, Bułhak.

Bez kilku

W meczu z Orlętami nie mogło zagrać pięciu zawodników.

Szkoleniowiec nie mógł skorzystać z: Kajetana Nastalskiego, Kacpra Koźlaka, Vladislava Perekladova, Dawida Tchórzewskiego oraz Eze.

mp

IV LIGA

WYNIKI 26. KOLEJKI

Ruch - Orlęta Ł. 3:1
Lewart - Łada 0:1Granit - Janowianka 1:0
Tomasovia - Orlęta R. 0:0
Motor II - Hetman 1:2
Start - Huragan 1:0
Tur - Bug 5:2
Tanew - Lublinianka 1:2

TABELA IV LIGI

Lp	Nazwa zespołu	M	Pkt	Bramki
1.	Hetman Zamość	26	70	92:12
2.	Lewart Lubartów	26	65	70:18
3.	Łada 1945 Biłgoraj	26	63	72:22
4.	Tomasovia	26	46	53:34
5.	Lublinianka Lublin	26	44	49:35
6.	Motor II Lublin	26	42	46:31
7.	Tur Milejów	26	41	47:44
8.	Orlęta Radzyń P.	26	38	47:45
9.	Janowianka	26	38	55:44
10	Start Krasnystaw	26	35	39:47
11	Bug Hanna	26	28	40:54
12	Granit Bychawa	26	25	28:61
13	MKS Ryki	26	20	33:70
14	Orlęta Łuków	26	19	25:61
15	Tanew	26	18	25:66
16	Huragan	26	3	17:94

NASTĘPNE KOLEJKI

(23.05., godz. 17:00): Hetman - Ruch, Lewart - Granit, Łada - Tanew, Lublinianka - Tur, Bug - Start, Huragan - Motor II, Orlęta Ł. - Tomasovia, Orlęta R. - Janowianka.

(30/31.05): Ruch - Huragan, Granit - Orlęta R., Janowianka - Orlęta Ł., Tomasovia - Hetman, Motor II - Bug, Start - Lublinianka, Tur - Łada, Tanew - Lewart.

(06/07.06): Bug - Ruch, Tanew - Granit, Lewart - Tur, Łada - Start, Lublinianka - Motor II, Huragan - Tomasovia, Hetman - Janowianka, Orlęta Ł. - Orlęta R.

(13/14.06): Ruch - Lublinianka, Granit - Oręta Ł., Orlęta R. - Hetman, Janowianka - Huragan, Tomasovia - Bug, Motor II - Łada, Start - Lewart, Tur - Tanew.

mp

ROZMOWA Z Borysem Piotrowskim, zawodnikiem Ruchu Ryki

Przy karnym nie czuję większego stresu

Jak ocenisz spotkanie?
- Wyszliśmy na ten mecz z takim samym nastawieniem jak wcześniej na spotkanie z Orlętami Radzyń Podlaski. Chcieliśmy od początku narzucić swoje warunki gry - wysoko pressować, grać agresywnie i odważnie, tak jak robiliśmy to wcześniej w Klasie Okręgowej. Po pierwszej połowie mieliśmy spory niedosyt, bo stworzyliśmy sobie dużo sytuacji, ale brakowało skuteczności, a rywale praktycznie z jednej dogodnej okazji zdobyli bramkę. Straciliśmy tego gola zbyt łatwo, jednak mimo niekorzystnego wyniku nasze nastawienie się nie zmieniło. Po przerwie pokazaliśmy charakter i udowodniliśmy swoją wyższość na boisku.



Borys Piotrowski (z prawej) i spółka wygrali drugi mecz z rzędu. Ruch jeszcze walczy o utrzymanie

Zdawaliście sobie sprawę, jak ważny był to mecz?
- Dokładnie tak. Dla nas każde spotkanie jest teraz walką o życie i przetrwanie, dlatego nikt w szatni nie potrzebuje dodatkowej motywacji. Wiedzieliśmy, że po meczu z Orlętami rywal może być trochę słabszy fizycznie i mentalnie, więc chcieliśmy to wykorzystać. Byliśmy dobrze przygotowani i pokazaliśmy swoją jakość, dzięki czemu możemy cieszyć się z drugiego zwycięstwa z rzędu. Taka seria daje nam jeszcze więcej pewności siebie przed kolejnymi spotkaniami.

Zdobyłeś gola w drugim kolejnym meczu, ponownie z rzutu karnego...
- Podchodząc do rzutu karnego, nie czuję większego stresu. Mam swój sposób przygotowania i w takich momentach jestem pewny siebie oraz skoncentrowany wyłącznie na wykonaniu zadania. Staram się zachować spokój i nie myśleć o presji czy wyniku. Cieszę się, że po raz kolejny udało się pomóc drużynie zdobyć ważne punkty.

Komu dedykujesz trafienie?
- Tę bramkę dedykuję całemu zespołowi oraz naszym kibicom. Od początku tygodnia ciężko pracowaliśmy po to, żeby w sobotę cieszyć się z kompletu punktów. Każdy dał z siebie maksimum: zawodnicy, sztab. To zwycięstwo smakuje jeszcze lepiej, gdy widzimy radość naszych fanów.

Teraz czas na mecz z Hetmanem...
- Wiemy, że Hetman Zamość to zespół bardzo wymagający i mający duży potencjał. Czeka nas gra na pięknym stadionie i przy świetnej atmosferze, ale jedziemy tam z nastawieniem, żeby grać swoją piłkę. Nie zamierzamy się tylko bronić czy cofać głęboko na własną połowę. Chcemy zostawić po sobie dobre wrażenie i powalczyć o komplet punktów.

mp

ROZMOWA Z Sebastianem Kozdrójem, trenerem Ruchu Ryki

Do Zamościa po niespodziankę

No i jak było?
- Pierwsza połowa była naprawdę ciężka. Mieliśmy dużo sytuacji podbramkowych, ale nasza skuteczność szwankowała i to bardzo. A rywale? Mieli dwie okazje i tuż przed przerwą zdobyli gola.

Przerwa...
- A w niej męska rozmowa. Po przerwie zagraliśmy poprawnie, a do tego skuteczniej. Wygraliśmy



Sebastian Kozdrój (z prawej) wierzy w swoją ekipę

z sąsiadem w tabeli. Pozostaje się cieszyć. Mamy drugie zwycięstwo z rzędu. Tydzień wcześniej ograliśmy Orlęta Radzyń Podlaski na ich boisku. Teraz poszliśmy za ciosem.

I zostajecie w grze...
- Dokładnie. Staramy się nie nakładać na siebie presji. Wszyscy wiemy i pamiętamy o naszej fatalnej passie na początku roku. Przegrywaliśmy mecz za meczem. Przełamanie przyszło w dobrym momencie. Pojechaliśmy do Radzynia Podlaskiego i wygraliśmy. Powiedziałem zawodnikom, że jesteśmy w grze i chcemy zdobyć jak najwięcej punktów do końca sezonu.

Uda się w Zamościu?
- Wszyscy, którzy śledzą rozgrywki czwartej ligi wiedzą, że Hetman to zespół z innej półki. Są liderem, mają inne finanse niż pozostali. To ekipa, która kroczy po awans. W tym sezonie żadna ekipa nie potrafiła wygrać w Zamościu. Chcielibyśmy sprawić niespodziankę. Nie mamy nic do stracenia. Oni muszą wygrać, a my możemy. Będziemy chcieli zagrać na swoich warunkach. Mogę obiecać, że będziemy próbowali grać, a nie bronić się. Chcemy dobrze się zaprezentować, a nie czekać na najniższy wymiar kary.

mp
RYK

eprasa.pl bec58f969a

ISSN 2451-4330 N 13250

wspólnota regionalna

Nr 20 (1020) 19 maja 2026 r.

24wspolnota.pl Lublin24.pl Lukow24.pl

Sprawę od biłgorajskiej prokuratury przejęła Prokuratura Rejonowa w Hrubieszowie

Policjant był kompletnie pijany. Śledczy w końcu ujawnili, ile miał promili...

BIŁGORAJ: Zarzut kierowania pojazdem mechanicznym w stanie nietrzeźwości usłyszał 42-letni policjant z Komendy Powiatowej Policji w Biłgoraju. Po niemal trzech tygodniach od zdarzenia śledczy wreszcie ujawnili, jaki był wynik badania stężenia alkoholu u funkcjonariusza. Stróż prawa był kompletnie pijany.

Uszkodzenie na parkingu i nietrzeźwy policjant

Chodzi o zdarzenie z 23 kwietnia br., kiedy to biłgorajska policja otrzymała zgłoszenie, że na parkingu pod jednym ze sklepów w Biłgoraju kierowca Audi uszkodził zaparkowanego tam Volkswagena. Co więcej, miało dojść do próby odebrania kierowcy kluczyków, jednak mężczyzna odjechał z miejsca zdarzenia.

Okazało się, iż Audi kierował 42-latek, który jest funkcjonariuszem biłgorajskiej komendy. W chwili zdarzenia był poza służbą. Mężczyzna został zatrzymany.

Ile promili miał pijany funkcjonariusz z Biłgoraja?

- W toku czynności nadzorowanych przez prokuratorów Prokuratury Rejonowej w Biłgoraju przeprowadzono badanie, które potwierdziło obecność alkoholu w wydychanym powietrzu. Od mężczyzny pobrana została krew celem przeprowadzenia dalszych badań - informowała niedługo po zdarzeniu st. asp. Joanna Klimek z Komendy Powiatowej Policji w Biłgoraju.

Przedstawiciele organów ścigania długo nie podawali konkretnego stężenia alkoholu, jakie ustalono u podejrzanego. Najpierw rzeczniczka biłgorajskiej policji odesłała nas z tym pytaniem do prokuratora, a rzecznik Prokuratury Okręgowej w Zamościu potwierdził jedynie, że mowa jest o „znacznych ilościach" i konkretnej dawki nie podał. Pytany o to dwa tygodnie temu prokurator rejonowy w Biłgoraju zastrzegł, że nie będzie się wypowiadał w tej kwestii szczegółowo.

Dopiero na początku ubiegłego tygodnia rzecznik Prokuratury Okręgowej w Zamościu w odpowiedzi na pytania „Nowej Gazety Biłgorajskiej" podał, że wynik badania u wspomnianego funkcjonariusza policji wyniósł 1,40 mg/l alkoholu w wydychanym powietrzu. To 2,94 promila.

2,94 promila
takie stężenie alkoholu w wydychanym powietrzu wykazało badanie biłgorajskiego policjanta

- Przy czym badanie wykonano nie bezpośrednio po zdarzeniu. Podejrzany po przedstawieniu mu zarzutu przyznał się do popełnienia zarzucanego mu czynu i skorzystał z prawa do odmowy składnia wyjaśnień - mówi prokurator Rafał Kawalec, rzecznik Prokuratury Okręgowej w Zamościu.

Prokuratorzy z Biłgoraja wyłączeni ze sprawy

Sprawę od biłgorajskiej prokuratury przejęła Prokuratura Rejonowa w Hrubieszowie.

- Z uwagi na to, że postępowanie dotyczy funkcjonariusza policji z jednostki, z którą dana prokuratura regularnie współpracuje, to z urzędu tę prokuraturę wyłącza się ze sprawy i sprawa jest przekazywana innej prokuraturze, która na co dzień już z tą jednostką nie współpracuje. Żeby dla dobra wymiaru sprawiedliwości nie było wątpliwości co do podejmowanych czynności. Choć oczywiście, zakładamy, że prokuratorzy są bezstronni i podchodzą do swoich obowiązków tak samo, niezależnie od tego, kto jest po drugiej stronie - wyjaśnia rzecznik Prokuratury Okręgowej w Zamościu.

Koniec kariery mundurowego

Wobec podejrzanego zastosowano środek zapobiegawczy w postaci zawieszenia w czynnościach służbowych.

- Prokuratura, kierując się dobrem śledztwa, nie informuje o zaplanowanych do wykonania czynnościach procesowych - zastrzega prokurator Rafał Kawalec.

W sprawie opisywanego policjanta wszczęto postępowanie karne i dyscyplinarne, a komendant powiatowy policji w Biłgoraju wszczął procedurę wydalenia funkcjonariusza ze służby.

Prawo jazdy mężczyzny zostało zatrzymane. Za prowadzenie samochodu pod wpływem alkoholu grozi do trzech lat pozbawienia wolności.

Dominik Smagała

R E K L A M A

MOŻLIWOŚĆ ZAKUPU MIEJSCA
NA CMENTARZU KOMUNALNYM
W BIAŁEJ PODLASKIEJ

- USŁUGI POGRZEBOWE
- ADMINISTRACJA CMENTARZY
- MIĘDZYNARODOWY PRZEWÓZ ZMARŁYCH
- FORMALNOŚCI URZĘDOWE
hades-biala.pl
- KAMIENIARSTWO
scalpro.pl
- WŁASNA PRODUKCJA TRUMIEN
lignart.pl
- KWIACIARNIA
poppyflowers.pl



HADES Maksymiuk i Wspólnicy

83 344 35 24
509 766 538, 601 369 849

WSZYSTKO W JEDNYM MIEJSCU.

Aleje Jana Pawła II 25, Biała Podlaska
Wisznicka 1, Łomazy
Lecha Kaczyńskiego 1A, Międzyrzec Podlaski



REG

„Synowa przebywa w szpitalu i pilnie potrzebuje drogiego leku"

LUBLIN: Policjanci zatrzymali i udowodnili 36-latkowi udział w dwóch oszustwach metodą „na lekarza". Emerytki z Lublina straciły łącznie 35 tys. zł.



Fot. KMP Lublin

Biorący udział w przestępstwie 36-latek został zatrzymany w Łodzi przy współpracy z tamtejszymi policjantami, a następnie przewieziony do Lublina

Do oszustw metodą „na lekarza" doszło w lutym.

- Sprawcy zadzwonili do 83-letniej mieszkanki Lublina. W trakcie rozmowy fałszywa lekarka przekonywała kobietę, że jej synowa przebywa w szpitalu i pilnie potrzebuje drogiego leku. Seniorka została poproszona o przygotowanie wszystkich oszczędności. Po pieniądze zgłosiła się kurierka. 83-latka przekazała jej 18 000 złotych. W podobny sposób oszukana została druga z kobiet. W tym przypadku seniorka straciła 17 000 złotych - informuje podinspektor Kamil Gołębiowski z KMP w Lublinie.

Nad sprawą pracowali policjanci z wydziału „mienia" komendy miejskiej w Lublinie. Biorący udział w przestępstwie 36-latek został zatrzymany w Łodzi przy współpracy z tamtejszymi policjantami. Następnie przewieziony do Lublina.

Jak wynikało z ustaleń policjantów, 36-letni mieszkaniec Łodzi organizował odbiory i transporty pieniędzy od pokrzywdzonych. Usłyszał zarzut. Decyzją sądu został tymczasowo aresztowany na 3 miesiące.

Grozi mu do 8 lat więzienia.

Joanna Niećko

R E K L A M A



Pijany obywatel Zimbabwe potrącił pieszą na pasach

19-letni obywatel Zimbabwe na skrzyżowaniu ulic Podzamcze i Ruska w Lublinie prowadząc samochód Honda, nie ustąpił pierwszeństwa pieszej na oznakowanym przejściu i potrącił 38-letnią kobietę.

Kierujący miał blisko 1,5 promila alkoholu w jego organizmie. Usłyszał zarzut związany z prowadzeniem pojazdu w stanie nietrzeźwości oraz spowodowaniem zagrożenia w ruchu drogowym. Mężczyzna wcześniej dopuszczał się wykroczeń drogowych. W najbliższym czasie 19-latek ma opuścić kraj, a dodatkowo zostanie objęty pięcioletnim zakazem wjazdu na terytorium Polski oraz innych państw strefy Schengen.

Magdalena Kołcon

eprasa.pl bec58f969a

Wyjątkowe wspomnienia o wyjątkowym księdzu Brzozowskim

12 maja w Parafii św. Mikołaja w Międzyrzecu Podlaskim odbyły się uroczystości pogrzebowe śp. ks. kanonika Józefa Brzozowskiego. W ostatniej drodze duchownemu towarzyszyli licznie zgromadzeni wierni, kapłani oraz przedstawiciele lokalnej społeczności.

Mszy Świętej pogrzebowej przewodniczył biskup siedlecki Kazimierz Gurda. Eucharystię koncelebrowali biskup pomocniczy Grzegorz Suchodolski oraz 210 kapłanów przybyłych z wielu diecezji z całej Polski.

Zmarłego wspominali zarówno duchowni, jak i parafianie, dla których był nie tylko kapłanem, ale również przewodnikiem duchowym i człowiekiem otwartym na potrzeby innych.



Anna i Andrzej Śledź
przyjaciele ks. Józefa

Gdy 1 lipca 2007 roku został proboszczem parafii pw. św. Mikołaja w Międzyrzecu Podlaskim, wiedzieliśmy, że to będzie wyjątkowy proboszcz. Ogromnym dziełem jego posługi był remont kościoła. Dzięki jego zaangażowaniu świątynia odzyskała piękny i godny wygląd.

Potrafił połączyć obowiązki duszpasterza z prawdziwą troską o parafian. Dzięki niemu parafia zaczęła żyć nie tylko podczas niedzielnych Mszy Świętych, ale również na co dzień.

Bardzo angażował się w organizowanie rodzinnych rajdów, majówek oraz wspólnych spotkań przy ognisku. Chciał, aby rodziny spędzały czas razem, rozmawiały ze sobą i budowały trwałe więzi. Wierzył, że silna rodzina to silne społeczeństwo.

Ks. Józef miał wyjątkowe podejście do młodzieży. Nie ograniczał się tylko do rozmów czy nauczania w kościele. Grał z nimi w piłkę nożną, zabierał na narty i grał w hokeja. Był przykładem człowieka, który rozumiał młodych ludzi i potrafił do nich dotrzeć.

Warunkiem uczestnictwa we wszystkich wyjazdach było to, że "nie można narzekać".

Nasz ks. Józef miał wielki szacunek do osób starszych, chorych i cierpiących. Osobiście słyszałam, jak ks. Michał Domański opowiadał, z jaką troską opiekował się nim w jego starości.



Artur Grzyb
wicestarosta bialski, a prywatnie przyjaciel ks. Józefa

Poznałem ks. Józefa w 2007 r. i bardzo szybko polubiliśmy się. Przez te 19 lat znajomości stał się dla mnie i mojej rodziny kimś bliskim. Zaszczytem było, że nazywał mnie swoim przyjacielem.

Był człowiekiem niezwykle otwartym, serdecznym i prawdziwym. Potrafił rozmawiać z każdym – z młodzieżą, seniorami, władzami, sportowcami, rodzinami. Każdy czuł, że jest dla niego ważny. Każdego umiał wysłuchać i każdemu dawał cząstkę swojego serca.

Był przede wszystkim wspaniałym, dobrym człowiekiem. Człowiekiem czynu. Człowiekiem, który rozumiał, że Kościół to nie tylko budynek, lecz przede wszystkim ludzie i ich codzienne życie. Dlatego integrował mieszkańców, organizował rajdy i pielgrzymki rowerowe, zachęcał całe rodziny do wspólnego spędzania czasu. Dwa razy w tygodniu – obowiązkowo - spotykał się z młodzieżą na "orliku" czy lodowisku.



Józef Brzozowski

Był człowiekiem niezwykle skromnym. Mimo wielu zaszczytów, odznaczeń i ogromnego autorytetu, jaki posiadał wśród mieszkańców, nigdy nie stawiał siebie ponad innymi. Nie szukał – jak inni - rozgłosu ani uznania. Zawsze najważniejszy był dla niego drugi człowiek – jego potrzeby, troski i codzienne sprawy.

Potrafił z taką samą uwagą rozmawiać z osobami pełniącymi ważne funkcje, jak i z tymi, którzy po prostu potrzebowali rozmowy czy wsparcia. Ta skromność i autentyczność sprawiały, że ludzie darzyli Go ogromnym szacunkiem i zwyczajnie kochali.

Miał także niezwykłe poczucie humoru – inteligentne, subtelne i pełne życzliwości. Potrafił jednym zdaniem rozładować napięcie, wywołać uśmiech i sprawić, że nawet najtrudniejsze chwile stawały się lżejsze.

Umiał żartować z klasą, nigdy nikogo nie raniąc, a przy tym we wszystkim zachowując ogromną pokorę. Mimo swojej wiedzy, doświadczenia i szacunku, jakim był otaczany, pozostał człowiekiem serdecznym i bliskim ludziom.

Międzyrzec i wielu ludzi bardzo dużo Ks. Józefowi zawdzięcza. Nie tylko jako proboszczowi parafii, ale przede wszystkim jako człowiekowi, który potrafił jednoczyć ludzi ponad podziałami.

Trudno dziś wyobrazić sobie to miasto bez Ks. Józefa.

Pamiętam nasze spontaniczne wyjazdy na narty, cotygodniową "uroczystą kawę" po niedzielnej Mszy Św., liczne spotkania w przeróżnych okolicznościach i długie rozmowy o wszystkim, bo z nim można było rozmawiać na każdy temat. Jego życzliwość, dobre słowo, którego nigdy nie szczędził. Jego pogodę ducha i niezwykłą umiejętność dodawania otuchy innym, nawet wtedy, gdy sam miał własne, poważne problemy.

Był, bez dwóch zdań, człowiekiem wielkiego serca.



Ks. Patryk Krzymowski
- kapłan pochodzący z parafii św. Mikołaja w Międzyrzecu Podlaskim

Wspominając ks. Józefa Brzozowskiego, dochodzę do przekonania, że słowo „duszpasterz" jest zbyt wąskim określeniem. Przede wszystkim był ojcem dla każdego, z kim szedł przez życie. Zarówno do ołtarza Pańskiego, jak i na rowerowe wyprawy, boisko czy stok narciarski. Potrafił gromadzić dzieci, młodzież, dorosłych i całe rodziny nie tylko wokół Chrystusowego ołtarza, lecz także przy wspólnym stole i ognisku.

Jego ogromne zaangażowanie oraz niezliczone inicjatywy sprawiły, że pod jego skrzydłami zrodziło się wiele przyjaźni i trwałych relacji, a wielu podejmowało odważne decyzje życiowe.

W moim przypadku świadectwo życia kapłańskiego ks. Józefa poprowadziło mnie drogą powołania. To właśnie jego postawa służby, otwartość, nieustanna obecność, gotowość do rozmowy przy uroczystej kawie, a także wytrwałość w dążeniu do celu mimo cierpienia i choroby pozostają dla mnie niezwykłym świadectwem.

Ks. Józef poprzez konkretne zasady, między innymi: „tylko w twardej szkole rosną charaktery" czy „nie ma narzekania" budował wspólnotę, tworząc atmosferę domu i rodziny.

Wspólne mecze piłki nożnej, wyjazdy rowerowe czy narciarskie nie były jedynie formą rekreacji, lecz przestrzenią wzrastania człowieka w wartościach oraz odkrywania prawdy, że „w zdrowym ciele zdrowy duch". Cieszył się każdym spotkaniem. Z uśmiechem na twarzy był nie tylko księdzem, ale także przewodnikiem, wychowawcą, ojcem i przyjacielem.

Marianna Brzozowska-Skwarek
siostra ks. Józefa

Józef urodził się jako drugi z sześciorga dzieci w naszej rodzinie. Zawsze bardzo dobrze się uczył i był dla nas wzorem oraz przykładem.

Po maturze wstąpił do Wyższego Seminarium Duchownego w Siedlcach i w tym samym roku został powołany do odbycia służby wojskowej. Wielokrotnie podkreślał, że utwierdziło go to w przekonaniu, iż powinien być księdzem i że dobrze odczytał swoje powołanie.

Mój brat, śp. ks. Józef, był człowiekiem odważnym. Miał zaledwie 32 lata, gdy jako młody kapłan poprowadził 37-osobową pielgrzymkę rowerową do Rzymu. Tam i z powrotem. Było to w 1984 roku. Wtedy nie było telefonów komórkowych ani nawigacji.

40 dni na rowerze, 4000 km z grupą nastolatków. Wszyscy, którzy uczestniczyliśmy w tych rekolekcjach, wiemy, że to wydarzenie zahartowało nas na całe życie.

Nikogo na pielgrzymkę nie zachęcał. Raczej podkreślał, że będą tam spartańskie warunki, rzucając hasła: „spanie na betonie, zdrowy wysiłek i autentyczna radość" albo „żarty się skończyły". Jednocześnie zobowiązał naszych rodziców do codziennej modlitwy w intencji nas pielgrzymujących. Takie przedsięwzięcie wymagało od niego ogromnej odwagi i determinacji.

Śp. ks. Józef był niezwykle gościnny. Każda kawa, kolacja czy biesiada była „uroczysta". Nigdy nie pił sam kawy. Każdego przyjmował z otwartym sercem, chciał ugościć i uhonorować. Nigdy nie żałował czasu dla drugiego człowieka. Jeśli ktoś do niego przychodził, odkładał wszystkie swoje obowiązki, żeby zająć się gościem.

Był prostoliniijny i stawiał wyraźne granice pomiędzy dobrem a złem. Przedstawiał zasady chrześcijańskie w sposób czytelny i bezkompromisowy. W centrum jego uwagi zawsze była rodzina parafialna. Nas, rodzinę biologiczną, uczył, że jesteśmy na drugim miejscu. Dostrzegał piękno swoich parafii, w których posługiwał.

Podkreślał: „Mam najlepszą parafię". Wskazywał na przykłady pięknych rodzin oraz zaangażowanie swoich parafian w życie parafii. Wielokrotnie mówił, że to dzięki tym ludziom mógł rozwijać każdą z parafii, do których był posłany.

Był człowiekiem pomysłowym. Kiedy po kilkudziesięciu latach kapłaństwa stwierdził, że nie ochrzcił żadnego Józefa, ogłosił „Józikowe". Co to oznaczało? Każda rodzina, która zdecyduje się nadać synowi imię Józef i której dziecko ochrzci, otrzyma wspomniane „Józikowe" w wysokości becikowego.

Bardzo się cieszył, że ochrzcił kilku Józefów, bo Józef to wspaniały patron, któremu on również zawdzięczał uzdrowienie. Śp. ks. Józef był duszą towarzystwa. Zawsze miał coś do powiedzenia. Nawet w bardzo trudnych sytuacjach potrafił żartować.

Uprawiał sport: piłkę nożną, hokej, jeździł na nartach i organizował wyprawy rowerowe. Bardzo dobrze grał w szachy. Kiedyś, gdy zapytałam go, kiedy przestanie grać w piłkę, odpowiedział, że na boisku ma więcej do zrobienia niż w kościele.

Jeszcze tydzień przed śmiercią grał w piłkę i strzelał bramki. Jednak, zdając sobie sprawę ze swoich ograniczeń, opowiadał: „Wiesz... głowa była wcześniej w bramce niż nogi".

Był wspaniałym mówcą. Z jego homilii zawsze można było zapamiętać przynajmniej jedną maksymę. Przemawiał krótko, ale treściwie. Zawsze słuchaliśmy go całą rodziną z zaciekawieniem i wykonywaliśmy jego polecenia bez sprzeciwu. Kiedyś mój syn powiedział: „wujkowi się nie odmawia". W naszej rodzinie był pierwszym autorytetem.

Tworzył parafię w Dęblinie, budował kościół we Włodawie, ale największą budowlę zostawił w nas. W ludziach. Kształtował i wychowywał młode pokolenia, był wzorem, przykładem i autorytetem. Miał w sobie ogromną radość życia i entuzjazm. Nie lubił narzekać. Był skromny i nie zabiegał o zaszczyty. Chętnie dzielił się tym, co posiadał, nie przywiązywał się do rzeczy materialnych, potrafił budować wspólnotę i jednoczyć ludzi.

Śp. ks. Józef to kapłan z charakterem, lider, człowiek niezwykle silny i pracowity - zawsze z otwartym sercem i otwartym domem.

Anna, Kornel i Olgierd Domańscy
przyjaciele ks. Józefa

Ksiądz Józef Brzozowski wniósł do naszej rodziny wartości, którym pozostał wierny przez całe życie. Swoją codziennością pokazywał nam, że warto żyć uczciwie, z pokorą, wdzięcznością i spokojem.

Nigdy nie narzekał. Potrafił cieszyć się tym, co przynosił każdy dzień, i uczył nas dostrzegać piękno w prostych chwilach.

Wspólnie spędzony czas: rozmowy, zimowiska i chwile przy filiżance kawy pozostaną dla nas czymś wyjątkowym. To właśnie wtedy inspirował nas do zmian, do pracy nad sobą i do stawania się lepszymi ludźmi.

mp

REG

eprasa.pl bec58f969a

Kapliczka, która ocalała z ognia.

Zdjęcie z Puszczy Solskiej wiralem w sieci

Wśród spalonych połaci Puszczy Solskiej pozostała niemal nienaruszona sosna z kapliczką Matki Bożej i biało-czerwoną wstążką. Fotografia wykonana podczas dogaszania ogromnego pożaru błyskawicznie obiegła internet, stając się jednym z najbardziej symbolicznych obrazów tragedii, jaka dotknęła lasy w sercu Roztocza.



Fot.OSP KSRG Podhorce

Fotografię wykonał strażak Arkadiusz Dudziński z OSP Majdan Górny podczas patrolowania pogorzeliska w okolicach Osuch

Majowy pożar Puszczy Solskiej był jedną z największych akcji gaśniczych w regionie w ostatnich latach. Ogień objął rozległe tereny leśne na pograniczu powiatów biłgorajskiego, tomaszowskiego i zamojskiego. W działania zaangażowano setki strażaków PSP i OSP, samoloty gaśnicze, śmigłowce oraz służby leśne. Trudne warunki terenowe, susza i silny wiatr sprawiły, że akcja była wyjątkowo wymagająca. Po opanowaniu żywiołu internet obiegło zdjęcie, które dla wielu stało się symbolem nadziei po tragedii - fotografia ocalałej kapliczki zawieszonej na sośnie pośród spalonych drzew.

Zdjęcie z pogorzeliska wywołało ogromne emocje

Kapliczka znajduje się na jednej z sosen w rejonie objętym pożarem Puszczy Solskiej. Ogień strawił setki hektarów lasu, niszcząc ściółkę, torfowiska i fragmenty starodrzewu. Wśród osmalonych drzew strażacy zauważyli jednak miejsce, które niemal nie zostało dotknięte przez żywioł.

Fotografię wykonał strażak Arkadiusz Dudziński z OSP Majdan Górny podczas patrolowania pogorzeliska w okolicach Osuch. Do sieci wrzucili je strażacy z OSP KSRG Podhorce. Obraz szybko zaczął być udostępniany w mediach społecznościowych, wywołując liczne komentarze internautów. Część osób mówiła o cudzie i znaku nadziei po tragedii pożaru, inni próbowali tłumaczyć sytuację warunkami terenowymi czy kierunkiem rozprzestrzeniania się ognia. Pod zdjęciem jest blisko tysiąc komentarzy i ponad 2,4 tys. udostępnień.

W mediach i internecie zdjęcie ocalałej kapliczki zaczęło funkcjonować jako symbol przetrwania i nadziei. Wielu mieszkańców regionu podkreślało przywiązanie do leśnych kapliczek i krzyży, które od pokoleń wpisane są w krajobraz Roztocza i Puszczy Solskiej.

Puszcza Solska nadal pod nadzorem służb

Choć pożar został opanowany, strażacy przez kolejne dni prowadzą dogaszanie oraz monitoring pogorzeliska przy użyciu dronów i kamer termowizyjnych. Według służb spłonęły setki hektarów lasu, w tym cenne przyrodniczo obszary Natura 2000 i tereny torfowe. Ocalała kapliczka pozostaje dziś jednym z najbardziej rozpoznawalnych obrazów związanych z pożarem Puszczy Solskiej i nadal budzi duże zainteresowanie mieszkańców regionu oraz internautów z całej Polski.

Natalia Račaitis

CZYTELNICY KOMENTUJĄ

Komentarze podzielone

Oto niektóre komentarze zamieszczone pod zdjęciem:

- O tym się mało mówi, ale często podczas pożarów krzyże, kapliczki zostają nienaruszone, gdy wszystko dookoła jest spalone.
- Szacun dla druha/druhny za to ZDJĘCIE, pozdrawiam.
- W naszym domu po pożarze w jednym z pomieszczeń, gdzie spłonęło wszystko, na stosie popiołu na samym wierzchu leżał lekko nadpalony obrazek Świętej Rodziny. Strażak, który podniósł ten obrazek, był zaskoczony tak, jak ja.
- Żal mi ludzi, którzy nie wierzą.
- Takie zdjęcia powinny dać do myślenia dla niedowiarków, którzy bezmyślnie obrażają wiarę, Matkę Boską i Trójcę Św. Tylko tak w życiu jest, że jak trwoga, to do Boga!
- Jak tu nie wierzyć w cuda. Boże, ratuj naszą ojczyznę Polskę i w swojej opiece nasze rodziny.
- Trzeba przyznać, że katolicy w cuda i teorie spiskowe wierzą najlepiej.
- Przy drodze z Wrześni do Czerniejewa po wielkiej wichurze w 2017 roku, która położyła całe lasy dorodnych drzew, ostało się niepozorne drzewo z kapliczką Matki Bożej.
- Wiem, o czym mówicie... Będąc ze swoją jednostką w 2017 r. w Lotyniu, po historycznej nawałnicy nie mogłem uwierzyć, jak leżały setki tysięcy drzew, a wśród nich jedno całe nienaruszone z przytwierdzoną do pnia kapliczką.
- Jak widać na tym i innych zdjęciach, jest wiele nienaruszonych drzew. Gdyby modlitwy i Bóg pomogły, to pożar mógł się szybko skończyć.

Wypadek prezydenta Lublina. Krzysztof Żuk: „Jestem już po bolesnej operacji kręgosłupa”

LUBLIN: Prezydent Lublina Krzysztof Żuk uległ wypadkowi. Przeszedł operację kręgosłupa.

W środę (13 maja) na profilu Facebook Krzysztofa Żuka - prezydenta miasta Lublin został zamieszczony krótki wpis.

„Czeka mnie trudna rehabilitacja”

- W najbliższym czasie moja aktywność zawodowa będzie ograniczona z powodów zdrowotnych. Okazuje się, że nawet domowe czynności mogą skończyć się niespodziewanym wypadkiem. Jestem już po bolesnej operacji kręgosłupa. Teraz czeka mnie trudna rehabilitacja, żebym mógł wrócić do pracy - czytamy we wpisie.

Prezydent jednocześnie podziękował personelowi medycznemu za opiekę, troskę i wsparcie.

Nie wskazano konkretnego terminu powrotu Żuka do codziennej aktywności zawodowej.

Krzysztof Żuk jest prezydentem Lublina nieprzerwanie od 2010 roku. Aktualnie trwa jego czwarta kadencja. Jednocześnie jest przewodniczącym miejskich struktur Koalicji Obywatelskiej w Lublinie.

Joanna Niećko

REG

R E K L A M A



eprasa.pl bec58f969a

Pracownik banku uchronił kobietę przed utratą pieniędzy

Jeszcze chwila i mieszkanka gminy Kazimierz Dolny straciłaby 20 tys. zł. Na taką kwotę oszuści zaciągnęli kredyt na jej dane. Dzięki czujności pracownika banku przelew środków z kredytu na konto oszustów został zablokowany.

67-letnia mieszkanka gminy Kazimierz Dolny znalazła w internecie stronę zachęcającą do inwestowania. Skuszona obietnicami szybkiego zysku wypełniła i wysłała formularz zgłoszeniowy. Wkrótce skontaktował się z nią rzekomy doradca inwestycyjny i zachęcał do wpłacenia na początek 1 000 zł. Kobieta, nie podejrzewając niczego, tak zrobiła. Oszust był z nią w stałym kontakcie, zlecając kolejne wpłaty.

- Doszło nawet do tego, że przestępca zaczął ją straszyć przez telefon, że straci dom, jeśli nie wpłaci żądanej kwoty. W pewnym momencie okazało się, że na koncie mieszkanki gminy Kazimierz Dolny została zaciągnięta pożyczka w wysokości 20 tysięcy złotych. Kobieta nabrała podejrzeń, że może mieć do czynienia z oszustami i natychmiast skontaktowała się z pracownikiem swojego banku w Puławach - opowiada nadkom. Ewa Rejn-Kozak, rzecznik prasowy Komendy Powiatowej Policji w Puławach.

Na szczęście pracownik banku miał głowę na karku i w porę zablokował przelew środków z zaciągniętego kredytu na konto oszusta. Dzięki temu 67-latka nie straciła 20 tys. zł.

Marta Pietroń

Pożar autobusu MZK



Fot. KP PSP w Puławach

Ogień pojawił się w komorze silnika pojazdu. Kierowca zadziałał błyskawicznie, zjechał z drogi i ewakuował pasażerów

PUŁAWY: Ogień pojawił się w komorze silnika pojazdu. Kierowca zjechał w najbliższą zatoczkę, ewakuował pasażerów i wezwał straż pożarną.

Do zdarzenia doszło w miniony poniedziałek 11 maja, tuż po godz. 9, na ul. Piaskowej.

- Jak wynika z ustaleń policjantów, 58-letni kierowca autobusu MZK marki Solaris jechał ulicą Piaskową w kierunku ulicy Piłsudskiego, gdy włączył się alarm i system gaśniczy w pojeździe. Kierowca zjechał na najbliższą zatokę przystankową, wezwał służby i ewakuował wszystkich pasażerów - informuje nadkom. Ewa Rejn-Kozak, rzecznik prasowy Komendy Powiatowej Policji w Puławach. - Nikomu nic się nie stało.

Marta Pietroń

REKLAMA

UBOJNIA ZWIERZĄT RZEŹNYCH SP. ZO.O.
B.M. DOBROWOLSKIE
✗ skup bydła ✗ dorosłe
✗ byki ✗ skup koni
✗ jałówki
Kom. 511 660 072, 502 690 528
tel/ fax +48 25 797 41 38
e-mail: ubojniadobrowolska@o2.pl
Stare Kobiałki 106 21-450 Stoczek Łukowski

Sądny dzień w Zagrodzie Króliczków.
Kto tu ma coś za uszami?

Wydarzenia, które rozegrały się w Muzeum Wsi Lubelskiej, rozpaliły Lublin do białości. Komentarze na Facebooku pod informacjami o tej sprawie szły w tysiące.

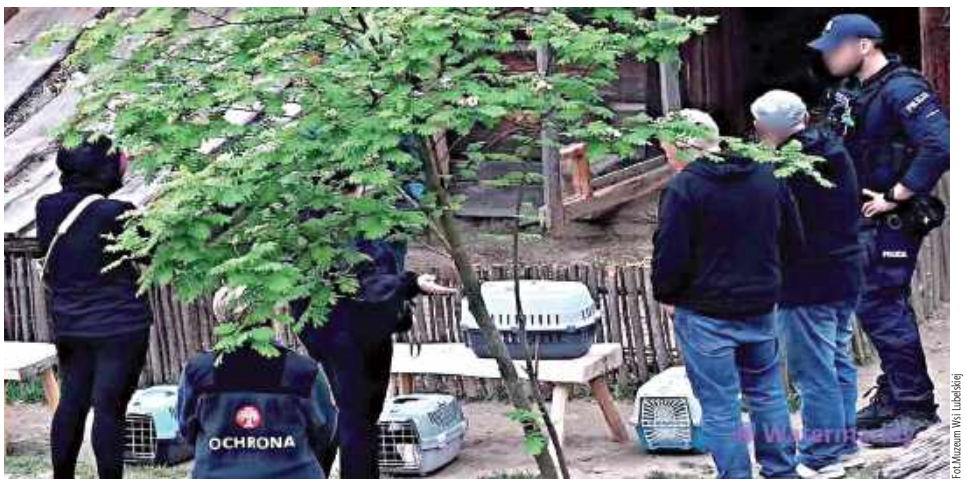

Fot. Muzeum Wsi Lubelskiej

Zamieszanie trwało kilka godzin

Wiesław Szajewski, zastępca dyrektora Muzeum Wsi Lubelskiej w Lublinie, relacjonuje: - W sobotę krótko po południu dostałem informację, że ktoś chce zabrać króliki z ich zagrody. Ruszyłem na miejsce.

Opowiada, że w Zagrodzie Króliczków zastał trzy osoby ze Stowarzyszenia „Uszaty Lublin". – Zapakowały już króliki do klatek, ale dzięki interwencji ochrony nie wyniosły ich z terenu muzeum. Panie stwierdziły, że króliki są chore na świerzb. A także, że jeden jest pogryziony.

Na miejscu pojawił się lekarz weterynarii zajmujący się zwierzętami w skansenie i policja. - Panie kwestionowały kompetencje lekarza, zrobiło się niemiło. Wezwały „swojego" lekarza weterynarii, ale ten nie przyjechał. Wszystko trwało kilka godzin. Ostatecznie powiatowy lekarz weterynarii zdecydował, że zwierzęta należy uwolnić z klatek – dodaje.

Wiesław Szajewski mówi, że proponował przedstawicielkom stowarzyszenia, aby wspólnie zastanowić się, czy i jak można coś poprawić w opiece nad zwierzętami. – Nie były zainteresowane. Twierdziły, że lepiej będzie im w domach tymczasowych.

Joanna Szcześniak, prezeska Stowarzyszenia „Uszaty Lublin", poproszona o komentarz, mówi, że przedstawicielki organizacji nie kwestionowały kompetencji lekarza.

- Ale chciałyśmy się dowiedzieć, czy ma specjalizację z leczenia małych zwierząt i jaki jest zakres jego kompetencji w skansenie. Odpowiedział, że leczy zwierzęta interwencyjnie, a nie na stałe.

A co z polubownym rozwiązaniem, czyli ewentualnymi działaniami na miejscu? – Była tam już inna organizacja i zaleciła poprawę warunków. Ja osobiście, zanim zapadła decyzja o interwencji, kontaktowałam się z dwoma kierownikami skansenu, przyjęli do wiadomości, co mówiłam - i tyle.

Joanna Szcześniak informuje, że zwierzęta miały trafić do azylu prowadzonego przez „Uszaty Lublin". – Tam je leczymy, szczepimy, kastrujemy, a potem szukamy nowych i odpowiedzialnych domów.

Lekarz weterynarii Wiesław Żuk jest, jak mówi o sobie, lekarzem pierwszego kontaktu zwierząt w skansenie. Pytany, jak ocenia stan królików, zastrzega, że nie jest specjalistą od chorób gryzoni. – Ale na podstawie mojej ponad czterdziestoletniej praktyki w zawodzie potrafię ocenić, że te króliki mają świerzb uszny. To bardzo często występująca w przypadku tych zwierząt choroba. Nie jest to stan zagrażający ich życiu.

Dodaje, że króliki, które oglądał w sobotę, miały lekkie zmiany skórne. – Zakładam, że się podrapały, swędzą je uszy, więc starają się sobie w ten sposób pomóc.

Wiesław Żuk informuje, że dzień wcześniej, czyli w piątek, miał telefon ze skansenu w sprawie świerzbu królików. – Umówiliśmy się, że przyjadę w sobotę ok. 17 i będę działał. Następnego dnia zostałem wezwany wcześniej z powodu tej interwencji.

W odpowiedzi na pytanie o ogólną ocenę dobrostanu królików w skansenie odpowiedział. – Oby wszystkie króliki żyły w takich warunkach.

O komentarz poprosiliśmy Bartłomieja Bałabana, dyrektora muzeum. - Wszyscy, którzy odwiedzają nasze muzeum, mogą na własne oczy przekonać się, że robimy bardzo dużo, aby dobrostan zwierząt mieszkających w skansenie był na jak najwyższym poziomie – deklaruje. – Dwanaście królików ma do dyspozycji obszerne, zadaszone pomieszczenie i duży ogrodzony wybieg na zewnątrz. Nie są w klatkach, a dawniej były.

Dodaje:

- Może się zdarzyć, że jakieś zwierzę zachoruje lub odniesie kontuzję. Ale to nie znaczy przecież, że jest w tej sytuacji pozostawione same sobie. Wszystkie nasze zwierzęta są pod stałą opieką lekarza weterynarii i są leczone. Nie chowamy ich w takiej sytuacji przed zwiedzającymi.

Pytany o wcześniejszą kontrolę innej organizacji i uwagi „Uszatego Lublina", które prezeska stowarzyszenia miała zgłaszać pracownikom, odpowiada: - Stowarzyszenie nie przekazywało mi żadnych uwag na temat dobrostanu zwierząt.

Dr hab. Urszula Kosior-Korzecka, prorektor Uniwersytetu Przyrodniczego ds. studenckich i dydaktyki, bywa często w skansenie. - Jestem pracownikiem Wydziału Medycyny Weterynaryjnej Uniwersytetu Przyrodniczego w Lublinie od 30 lat. Mam wiedzę, jak powinny być utrzymywane zwierzęta, zarówno towarzyszące, jak i gospodarskie. Jestem też od kilkunastu lat ekspertem w lokalnej komisji do spraw doświadczeń na zwierzętach w Lublinie. Od dwóch lat współpracujemy z Muzeum Wsi Lubelskiej. Ostatni raz byłam tam w piątek. Widziałam, w jakich warunkach są utrzymywane króliki, kozy, konie i owce. Uważam, że zwierzęta tam mają zapewnione doskonałe warunki.

Nie było podstaw do interwencji

Gdy wydawało się, że po burzliwym weekendzie sprawa przycicha, w poniedziałek 11 maja, do skansenu udała się kontrola inspekcji weterynaryjnej. Muzeum opublikowało w Internecie notatkę sporządzoną po kontroli, a podpisaną Tomasza Brzanę, zastępcę powiatowego lekarza weterynarii w Lublinie. Czytamy w niej m.in.:

„Powiatowy Lekarz Weterynarii w Lublinie nie znajduje podstaw interwencji Stowarzyszenia „Uszaty Lublin" a zwłaszcza do odbierania królików ze względu na zagrożenie ich zdrowia i życia. Należy podkreślić, że nieodpowiedzialne działania Stowarzyszenia „Uszaty Lublin", w tym bezpodstawne załadowanie zwierząt do klatek transportowych, przetrzymywania ich w tych warunkach oraz narażenie na stres, stanowiło zagrożenie dla tych zwierząt".

A także:

„(...) dobrostan tych zwierząt jest zachowany. Króliki są zdrowe, mają zapewnione osobne pomieszczenie z dużym wybiegiem osłoniętym częściowo przed słońcem i opadami atmosferycznymi (...)".

Krzysztof Janisławski

REG

eprasa.pl bec58f969a

Małgorzata Świderek z Lubartowa zaręczyła się w „Love Is Blind: Polska”

Widzowie polskiej edycji programu Love Is Blind: Polska od pierwszych odcinków śledzą emocjonujące historie uczestników, którzy postanowili sprawdzić, czy prawdziwe uczucie może narodzić się bez spojrzeń, zdjęć i oceniania wyglądu.



Małgorzata przyjęła zaręczyny Radka!

- Dzięki eksperymentowi poznałam nie tylko Radka i wspaniałe dziewczyny oraz chłopaków, ale także poznałam lepiej siebie! - mówi Małgorzata



Decyzja o rozstaniu była trudna, ale oboje podkreślają, że udział w programie był dla nich niezwykle ważnym doświadczeniem

Wśród bohaterów programu znalazła się pochodząca z Lubartowa Małgorzata Świderek - sportsmenka i kobieta, która nie boi się życiowych wyzwań.

Program emitowany na platformie Netflix od początku budzi ogromne zainteresowanie. Uczestnicy poznają się w specjalnych kabinach, nie widząc się nawzajem. Rozmowy, emocje i budowanie więzi mają stać się fundamentem relacji silniejszej niż pierwsze wrażenie.

Lubartowianka, która postawiła na autentyczność

Małgorzata Świderek dorastała w Lubartowie, jednak od wielu lat swoje życie zawodowe i prywatne rozwija w Warszawie. Na co dzień związana jest z branżą sprzedaży i marketingu, ale jej wielką pasją pozostaje sport. Od dwóch lat trenuje rugby i wraz ze swoją drużyną wywalczyła brązowy medal mistrzostw Polski. Ma także za sobą debiut w reprezentacji kraju, co uznaje za jeden z najważniejszych momentów swojej sportowej drogi.

Ogromny wpływ na jej podejście do relacji miało także ponad 35-letnie małżeństwo rodziców, które stało się dla niej symbolem trwałości, partnerstwa i wzajemnego szacunku.

Zaręczyny bez spojrzenia w oczy

W kabinach Małgorzata poznała Radka - studenta psychologii. Oboje od początku znaleźli wspólny język.

Choć nie mogli się zobaczyć, ich relacja rozwijała się w imponującym tempie. W końcu padło najważniejsze pytanie i odpowiedź, która wzbudziła ogromne emocje wśród widzów. Małgorzata zgodziła się na zaręczyny.

Relacja, która trwała także po programie

Choć historia Małgorzaty i Radka nie zakończyła się wspólnym ślubem, ich relacja nie urwała się wraz z finałem eksperymentu. Po zakończeniu etapu nagrań para kontynuowała znajomość jeszcze przez około miesiąc. Z czasem okazało się jednak, że zaczynają się rozmijać.

Decyzja o rozstaniu była trudna, ale oboje podkreślają, że udział w programie był dla nich niezwykle ważnym doświadczeniem. - Udział w programie był dla mnie niesamowitym doświadczeniem, które z chęcią powtórzyłabym jeszcze raz. Dzięki eksperymentowi poznałam nie tylko Radka i wspaniałe dziewczyny oraz chłopaków, ale także poznałam lepiej siebie! - mówi Małgorzata.

Podobne odczucia ma również Radek. - Gdybym mógł to powtórzyć drugi raz, z pewnością bym się na to zdecydował - przyznaje uczestnik.

Ludzie pokochali światowy fenomen

Format Love Is Blind zdobył popularność na całym świecie, przyciągając miliony widzów w Stanach Zjednoczonych, Wielkiej Brytanii, Szwecji, Japonii czy Niemczech. Polska edycja od początku wzbudza równie duże zainteresowanie, a uczestnicy szybko stali się bohaterami internetowych dyskusji.

mp

Rokiczanka na I miejscu w konkursie Diamenty Kultury Województwa Lubelskiego



Rokiczanka na I miejscu w województwie!

Zespół Rokiczanka zdobył pierwsze miejsce w Konkursie Diamenty Kultury Województwa Lubelskiego w kategorii Twórczość Artystyczna - informuje gmina Lubartów.

Konkurs Diamenty Kultury Województwa Lubelskiego organizowany jest przez Centrum Spotkania Kultur w Lublinie oraz Województwo Lubelskie. Jego celem jest wyróżnianie twórców, instytucji i inicjatyw, które w szczególny sposób wzbogacają życie kulturalne regionu.

Najważniejsze osiągnięcia Rokiczanki

Zespół działa już 25 lat. W dorobku zespołu znajdują się liczne nagrody, wyróżnienia i projekty, które na trwałe wpisały się w historię polskiego folkloru:

Album „W moim ogródecku” — wydany w 2011 roku, przyniósł zespołowi ogólnopolską rozpoznawalność dzięki nowatorskim aranżacjom i barwnym teledyskom.

Nagroda FilmAT Festival POLAND (2014) dla teledysku „Lipka” jako najlepszego filmu promującego region.

Tytuł artystycznej wizytówki województwa lubelskiego oraz nagroda w kategorii Animator Kultury (2014).

Odznaka „Zasłużony dla Kultury Polskiej” przyznana w 2016 roku przez Ministra Kultury i Dziedzictwa Narodowego.

Albumy „Oj, zagraj mi muzyko!” oraz „Hej, kolęda!” — wydane w 2016 roku, poszerzające repertuar zespołu.

Nagroda Starosty Lubartowskiego (2025) za osiągnięcia w dziedzinie twórczości artystycznej i ochrony kultury.

Teledysk „W moim ogródeczku” — ponad 56 milionów wyświetleń na YouTube, jeden z najpopularniejszych polskich klipów folkowych.

Marcin Kusyk

REG

Samochód wjechał wprost pod pociąg. Kierowca zginął na miejscu



Fot.KMP Chełm

Policjanci pod nadzorem prokuratora prowadzą czynności mające na celu wyjaśnienie dokładnych okoliczności tego tragicznego zdarzenia

LUBLIN: Śmierć na miejscu poniósł kierowca samochodu. Wjechał pod nadjeżdżający pociąg.

W czwartek (14 maja) przed godziną 6 doszło do tragicznego wypadku na przejeździe kolejowym w miejscowości Krasne w powiecie chełmskim.

- Ze wstępnych ustaleń wynika, że kierujący Volkswagenem 70-letni mężczyzna nie zachował należytej ostrożności i wjechał wprost pod nadjeżdżający pociąg - opisuje młodszy aspirant Angelika Głąb-Kunysz z KMP w Chełmie.

Kierowca poniósł śmierć na miejscu.

Joanna Niećko



Fot.KMP Chełm

Kierowca poniósł śmierć na miejscu

eprasa.pl bec58f969a

Lublin24.pl

Pierwsza kobieta w powiecie parczewskim może prowadzić strażacki wóz



MDP OSP Milanów ze swoim opiekunem druhną Justyną Golonką



Kobieta w OSP to odwaga, serce i wytrwałość. Siła, której nie da się ugasić. Prawo jazdy to nie jest zwykłe uprawnienie. To realna odpowiedzialność za ludzi, działania i sprzęt podczas akcji, gdzie liczy się czas, opanowanie i pewność co do każdej decyzji

MILANÓW: Siła, pasja i chęć niesienia pomocy zaprowadziły Justynę Golonkę za kierownicę strażackiego wozu bojowego.

Ma 30 lat i nie zawsze chciała być strażakiem, ale współpraca z gminnymi jednostkami OSP sprawiła, że założyła mundur. Justyna Golonka, bo o niej mowa, na co dzień pracuje w Gminnym Ośrodku Kultury w Milanowie, jest też przewodniczącą Rady Gminy. Od niedawna kobieta zasiada za kierownicą wozu bojowego, a sygnał syreny sprawia, że sukienkę zamienia na mundur, a szpilki na buty strażackie. Odwagi i hartu ducha może pozazdrościć Justynie niejeden kolega z OSP.

- Stanowimy zgrany zespół i bardzo się wspieramy - mówi druhna Justyna Golonka. - Zaczęło się od prowadzenia uroczystości, jak zaczęłam poznawać struktury pożarnictwa, to wtedy już wiedziałam, że chcę zostać strażakiem. Oczywiście, że czasami jest ciężko, ale podczas akcji nie myśli się o tym, tylko za wszelką cenę próbuje pomóc. Mam też ogromne wsparcie od ludzi, z którymi współpracuję na co dzień - czy to w pracy zawodowej, czy w samorządzie, a zwłaszcza od kolegów i koleżanek z jednostek, z którymi wyjeżdżam. Dużo akcji już za mną, ale myślę, że taką, która dużo mi pokazała, był pożar lasu przy Bobrówce w 2025 roku. Byłam wtedy przodownikiem roty (na przemian) przez dziewięć godzin, nie wiem jak, ale dałam radę do końca. Wtedy też bardzo odczułam, że na akcji wszyscy jesteśmy wielką drużyną - dodaje druhna Justyna.

Dziś druhna Justyna Golonka jest jedyną kobietą w powiecie parczewskim wyjeżdżającą do akcji ratowniczych i gaśniczych, gdzie wspólnie z mężczyznami wykonuje zadania w tak zwanym podziale bojowym.

- W naszym powiecie na przestrzeni kilku ostatnich lat obserwujemy spore zainteresowanie ze strony kobiet wstępowaniem w szeregi OSP - mówi st. bryg. mgr inż. Zbigniew Hawryluk Komendant Powiatowy PSP w Parczewie. - W strukturach OSP kobiety pełnią różne funkcje - od bycia zwykłymi członkiniami poprzez zasiadanie w zarządach jednostek, wspierają działania logistyczne, biorą udział w zawadach sportowo-pożarniczych oraz coraz częściej wyjeżdżają do działań ratowniczo-gaśniczych. Jedną z tych kobiet jest druhna Justyna Golonka. Jest to kobieta pełna energii, pomysłów, aktywna, a poprzez swoja działalność w OSP Czeberaki oddana wspieraniu lokalnej społeczności. Bardzo sobie cenię współpracę z druhną Justyną Golonką szczególnie w zakresie podejmowanych działań poprawiających funkcjonowanie OSP Czeberaki. W ostatnim czasie podniosła swoje kwalifikacje jako strażaczka, uczestnicząc w kursach dla OSP organizowanych przez tutejszą komendę. Posiada nie tylko uprawnienia do udziału w działaniach ratowniczych, ale również prawo jazdy kat. C. Jest też osobą wiodącą w zakresie realizacji projektu „Lubelskie wspiera OSP" Pierwsza pomoc", który jest skierowany dla wybranych jednostek OSP z terenu naszego powiatu - dodaje komendant Zbigniew Hawryluk.

Jak mówią koledzy z jednostki, Justyna jest bardzo odpowiedzialna, ale też odważna. Szybko uczy się nowych rzeczy i ma naprawdę dużą wiedzę, a to przekłada się na zaufanie, które na akcjach jest bardzo potrzebne, a wręcz niezbędne.

- Justyna pojawiła się na jednej z charytatywnych akcji organizowanych przez naszą jednostkę, wzięła w niej aktywnie udział i wtedy zrodził się pomysł, że może wstąpić nasze szeregi - mówi Marek Siuciak prezes OSP Czeberaki. - Justyna jest pierwszą kobietą w naszej jednostce i przeszła wszystkie obowiązkowe szkolenia. Aktywnie angażuje się w działania jednostki i bierze również czynny udział w wyjazdach do pożarów. Tutaj obowiązuje ścisły podział zadań, czyli są ludzie wyznaczeni to określonych sprzętów i każdy za coś odpowiada. Strażacy pracują czasami w bardzo trudnych warunkach. W takich działaniach liczy się nie tylko sprzęt, ale przede wszystkim doświadczenie i umiejętność współpracy, a tego tak naprawdę możemy się wszyscy uczyć od Justyny - dodaje prezes Marek Siuciak.

ema



OSP Czeberaki po akcji ratowniczo-gaśniczej



Marek Siuciak
prezes OSP Czeberaki
Justyna jest pierwszą kobietą w naszej jednostce i przeszła wszystkie obowiązkowe szkolenia

Już w czerwcu strażacka pielgrzymka do Matki Bożej Kębelskiej

To już tradycja. Strażacy z całego województwa od lat przyjeżdżają do Kębła pod Wąwolnicą, by dziękować Matce Bożej za opiekę w ich służbie i wypraszać łaski na kolejne akcje. 7 czerwca odbędzie się Pielgrzymka Strażaków do Matki Bożej Kębelskiej.

W wydarzeniu co roku biorą udział strażacy Państwowej Straży Pożarnej oraz druhowie Ochotniczych Straży Pożarnych z całego regionu. Zawsze w pierwszą niedzielę czerwca na „Polu Zjawienia" w Kęble przy miejscowej kapliczce, meldują się reprezentanci strażackiej braci z kilku okolicznych powiatów. Przybywają w galowych strojach, ze sztandarami.

Dlaczego tu? Strażacy wierzą w moc modlitwy i opiekę Matki Bożej, szczególnie, gdy nie zważając na nic, ruszają do akcji, by ratować ludzkie życie i mienie.

Legenda zapisana w Księgach Parafialnych głosi, że Matka Boska objawiła się w Kęble tatarskim żołnierzom, którzy ograbili i zniewolili miejscową ludność, wyśmiewali się z jej wiary i zbezcześcili figurkę Maryi. Ci na widok cudu czym prędzej porzucili broń, zrabowane łupy i uciekli.

Tegoroczne uroczystości, zaplanowane na niedzielę 7 czerwca, rozpoczną się o godz. 10.30 zbiórką strażaków na placu przy Kaplicy Objawień w Kęble. Następnie zaplanowano oficjalne powitanie przybyłych jednostek oraz gości. O godz. 11.30 uczestnicy wezmą udział w modlitwie różańcowej w intencji zmarłych strażaków.

Centralnym punktem pielgrzymki będzie msza święta, która rozpocznie się o godz. 12. Po nabożeństwie uczestnicy przejdą do Wąwolnicy. Przemarsz zakończy się defiladą jednostek strażackich oraz paradą wozów bojowych.

Zakończenie pielgrzymki zaplanowano na godz. 14. Organizatorzy przygotowali również poczęstunek dla uczestników – tradycyjny „Bigos Floriana".

W organizację wydarzenia zaangażowały się m.in. Komenda Wojewódzka Państwowej Straży Pożarnej w Lublinie, Komenda Powiatowa PSP w Puławach i Opolu Lubelskim, Zarząd Oddziału Wojewódzkiego ZOSP RP w Lublinie oraz samorząd gminy Wąwolnica.

Marta Pietroń

REG

eprasa.pl bec58f969a

Wszystko działo się w Międzyrzecu Podlaskim

Grzegorz Karczewski ustanowił Rekord Guinnessa!

Grzegorz Karczewski z sukcesem zakończył niezwykle wymagającą próbę ustanowienia Rekordu Guinnessa w jeździe na rowerze bez użycia pedałów.

Balans, siła i precyzja

Jazda na rowerze bez pedałowania to zadanie, które wymaga nie lada zręczności i doskonałego panowania nad własnym ciałem. Kluczem do sukcesu w tej nietypowej dyscyplinie jest idealna koordynacja. Najwięcej trudności przysparza sam start, generujący największe przeciążenia dla sprzętu. Rowerzyście udało się utrzymać równe tempo przez cały dystans, unikając jakichkolwiek momentów kryzysowych czy załamania formy. Zbytnie przyspieszenie lub zwolnienie stanowiło ogromne zagrożenie dla stabilności pojazdu, jednak utrzymanie właściwego rytmu pozwoliło na osiągnięcie imponującego czasu. Zegar zatrzymał się na 9 minutach i 51 sekundach – wynik poniżej 10 minut uznano za wielki sukces.

Ekstremalne obciążenie sprzętu i organizmu

Z pozoru płynna jazda to w rzeczywistości ogromny wysiłek fizyczny i mechaniczny. W trakcie przygotowań i próbnych jazd, obejmujących dystans kilkunastu kilometrów, najbardziej ucierpiało tylne koło roweru. Jego bieżnik uległ tak mocnemu zużyciu, że niemal całkowicie nadaje się do wymiany.

Jeszcze większe obciążenie znosił organizm samego zawodnika. Ciężar całego układu – obejmujący wagę śmiałka i samego jednośladu (łącznie ponad 100 kilogramów) – spoczywał niemal w całości na kierownicy. To właśnie dłonie i ręce wykonały podczas tego wyczynu najcięższą i najbardziej wyczerpującą pracę.



Fot. Marek Zubik

Grzegorz Karczewski przejechał rowerem 2 kilometry bez pedałowania

Od młodzieńczej pasji do światowego rekordu

Projekt, choć sfinalizowany dopiero teraz, ma swoje korzenie w dalekiej przeszłości. Koncepcja tej nietypowej jazdy zrodziła się w głowie bohatera wydarzenia jeszcze w czasach jego nastoletnich lat. Już wtedy eksperymentował on z napędzaniem roweru wyłącznie za sprawą odpowiednich ruchów ciała. Po upływie lat Karczewski postanowił wrócić do dawnej pasji i przekuć ją w oficjalny wyczyn o zasięgu globalnym.

Kamil Pulik

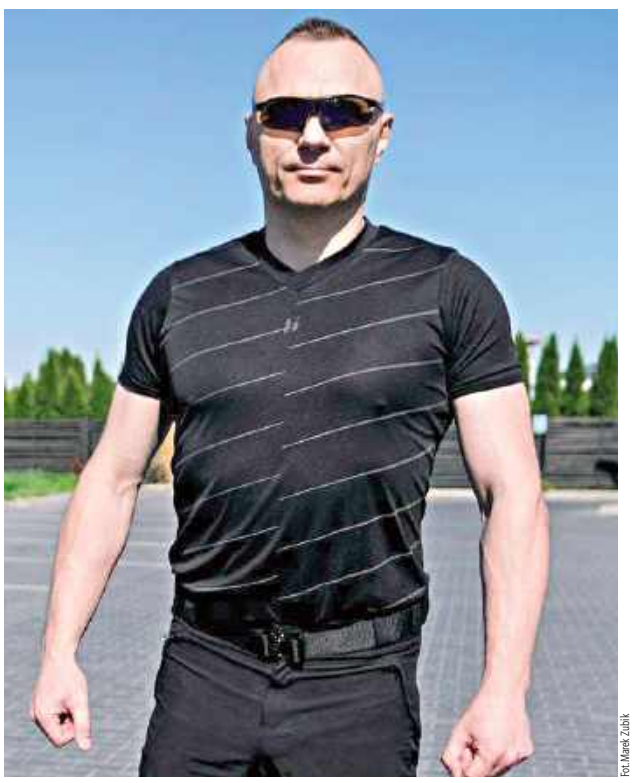

Fot. Marek Zubik

Koncepcja tej nietypowej jazdy zrodziła się w głowie Grzegorza Karczewskiego jeszcze w czasach jego nastoletnich lat

» DODATEK TELEWIZYJNY

PIĄTEK 22 Maja

TVP 1

7.00 Msza św. na Jasnej Górze **7.30** Agape blisko Ciebie **8.00** Serwis Info **8.15** Makłowicz w podróży **8.50** Ranczo (36) **9.50** Komisarz Alex (45): Więzy krwi **10.40** Ojciec Mateusz (150): Powrót **11.30** Okrasa łamie przepisy **12.00** Serwis Info **12.10** Agrobiznes **12.40** Magazyn rolniczy **13.00** Grenlandzkie olbrzymy. Kraina piżmowołów i niedźwiedzi polarnych **14.00** Złoty chłopak (296)

15.00 Serwis Info – magazyn
15.15 Reporterzy – magazyn
15.35 Gra słów. Krzyżówka
16.05 Dziedzictwo (926)
17.00 Teleexpress
17.25 Jaka to melodia?
18.00 Klan (4721)
18.35 Akacjowa 38 (874)
19.30 19.30
19.55 Pytanie dnia
20.30 Powrót (5)
Zoja chce, by ojciec wrócił do domu. Zadaje trudne pytania, na które Jan nie umie odpowiedzieć. Poszerza się grono osób, które wiedzą o zmartwychwstaniu. W piekarni pojawia się agent ABW.
21.30 Nigdy nie mów nigdy
★★ – komedia Polska 2009
Reż. Wojciech Pacyna, wyk. Anna Dereszowska, Jan Wieczorkowski
23.25 Wojna zastępcza (12)
– serial sens. Polska 2026
0.20 Bogowie ulicy
★★★★ – thriller USA 2012
2.10 Wszystko na sprzedaż
★★★★ – dram. obycz. Polska 1968
3.55 Demony i smoki
– film dok. Dania/Szw. 2024
4.55 Wykrywacz kłamstw

TVP 2

5.30 M jak miłość (1761) **6.20** Anna Dymna – spotkajmy się **6.50** Barwy szczęścia (3385) **7.30** Pytanie na śniadanie – program informacyjno-publicystyczny **11.40** Operacja zdrowie **12.15** Andrzej Wajda – Notatki **12.30** Koło fortuny **13.15** Panna młoda (102) – serial obyczajowy Turcja 2024 **14.05** Va banque **14.35** Na sygnale (908): Strefa śmierci – serial obyczajowy Polska 2026

15.05 La Promesa – pałac tajemnic (396)
16.00 Koło fortuny – teleturniej
16.35 Familiada – teleturniej
17.20 Panna młoda (103)
18.15 Va banque – teleturniej
18.50 Jeden z dziesięciu
19.25 Barwy szczęścia (3385)
19.55 Domowe patenty – felieton
20.05 Barwy szczęścia (3386)
Poranek Ewy i Romea przerywa lawina wiadomości od Elżbiety i Aldony. Mirek mówi siostrze, że jest gotów na konfrontację z Aro, by jej bronić. Damian, zły z powodu kradzieży klientów, wdaje się w bójkę ze zwolnionym podwładnym.
20.45 Kocham Cię, Polsko! – quiz
22.20 Postaw na milion
23.15 To jest grane – program muz. Marka Sierockiego
23.45 Kaznodzieja z karabinem
★★★ – film biograf. USA 2011
Reż. Marc Forster, wyk. Gerard Butler, Michelle Monaghan, Michael Shannon
1.55 Miłość w chmurach
★★ – romans Niemcy 2017
3.30 Akacjowa 38 – serial obyczajowy Hiszpania 2026
4.20 Rodzinka.pl

Polsat

6.00 Nowy dzień – magazyn informacyjno-publicystyczny **8.00** Halo tu Polsat – przedpołudniowy program informacyjno-publicystyczny **11.30** Gliniarze (793-795): Eksplozja / Więzień labiryntu / Pan na włościach – kryminalny serial fabularno-dokumentalny Polska 2023 **14.40** Dlaczego ja? (1573): Złe oko – obyczajowy serial fabularno-dokumentalny Polska 2026

15.50 Wydarzenia
16.15 Pogoda
16.20 Interwencja – magazyn
16.30 Na ratunek 112 (1170)
17.00 Gliniarze (1210)
Po weselu kelnerka znajduje ciężko pobitego świadka pana młodego. Adam i Olga odkrywają, że prócz pobicia doszło do kradzieży kopert weselnych z pokoju nowożeńców.
18.00 Pierwsza miłość (4222)
Szymon traci dach nad głową. Marta przychodzi mu z pomocą. W Wadlewie wciąż trwają intensywne poszukiwania Kazanowej. Tymczasem mająca wadę serca córeczka Jadzi musi pilnie trafić do szpitala.
18.50 Wydarzenia
19.20 Gość „Wydarzeń”
19.55 Polsat Hit Festiwal 2026
23.55 Gierek – film biograficzny
★★★ Polska 2021
Reż. Michał Węgrzyn, Heatcliff Janusz Iwanowski, wyk. Michał Koterski, Sebastian Stankiewicz, Antoni Pawlicki
3.15 Nasz nowy dom (354)
4.35 Kabaretowa Ekstraklasa

TVN

5.40 Uwaga! – magazyn **5.55** Ukryta prawda (1645) – serial fab.-dokumentalny Polska 2024 **6.50** Kuchenne rewolucje: Wrocław – Bistro „Zapętlone” **7.45** Dzień Dobry TVN – program informacyjno-publicystyczny **11.25** Kuchenne rewolucje: „Pierogarnia u Marty”, Nowogard / Bar w Białogardzie **13.40** Ukryta prawda (1615-1616, 1691) – serial fab.-dokumentalny Polska 2024

16.50 Szpital św. Anny (31)
Kaja dostaje pismo z Okręgowej Izby Lekarskiej. Ekipa pogotowia otrzymuje zgłoszenie o wycieku gazu w kamienicy. Poszkodowane zostały tam dwie dziewczynki.
17.55 Detektywi (328)
19.00 Fakty
19.50 Uwaga! – magazyn
20.00 Aquaman – film przygod.
★★★★ USA/Australia 2018
Reż. James Wan, wyk. Jason Momoa, Amber Heard, Willem Dafoe
Pochodzący z Atlantydy Arthur wyrusza w podróż, by zmierzyć się ze swoim pochodzeniem i odkryć, czy jest godzien spełnić swoje przeznaczenie i przejąć władzę nad królestwem Siedmiu Mórz.
23.10 Jądro Ziemi
★★★ – film sf W. Bryt./USA 2003
Reż. Jon Amiel, wyk. Aaron Eckhart, Hilary Swank, Delroy Lindo
1.45 Smętarz dla zwierzaków.
★★ **Początki** – horror USA/Kanada 2023
3.30 Kuba Wojewódzki
4.45 Uwaga! – magazyn

TVN 7

6.50 Szkoła (668, 669) **8.45** Ukryta prawda (1302, 1374, 1375) **11.55** W-11 Wydział Śledczy (993-995) **14.00** Detektywi (88) **15.00** Szpital św. Anny (124) **16.00** Sędzia Anna Maria Wesołowska (14, 15) **18.00** Sekrety życia (24) **19.00** Ukryta prawda (1495) **20.00** ★★★ Zawsze jest czas na miłość – komedia rom. W. Bryt./Belg. 2017, reż. Joel Hopkins, wyk. Diane Keaton **22.15** Królowa przetrwania (12) **23.35** ★★★ Czyja to kochanka? – komedia Fr./Wł./Belg. 2006, reż. Francis Veber, wyk. Gad Elmaleh **1.20** Hotel Paradise (48) **2.20** Żyjąc z potworem (11)

TVP Kultura

10.00 Pan wzywał, Milordzie? (26) **11.00** ★★★★ Kamień na kamieniu – dramat Polska 1995 **12.50** Niezwykła podróż Georgesa Meliesa **14.10** ★★★★ Porte des Lilas – dramat Wł./Fr. 1957 **16.00** Piosenka jest dobra na wszystko. Wspomnienie o Jerzym Wasowskim **18.05** Tygodnik kulturalny **18.55** Dzień, w którym umarła gwiazda rocka **19.30** Video Killed the Radio Star **20.05** ★★★★ Niewiniątka – dramat ob. USA 1961 **22.10** ★★★★★ Bez znieczulenia – dramat Francja/Polska 1978

TVP Sport

8.00 Piłka nożna (k): GKS Katowice – Czarni Sosnowiec **10.15** Ryszard Szurkowski – wyścig przez życie **11.30** LM Strongman: Węgry **12.30** Piłka nożna: Sporting CP – FC Porto **16.55** Ring TVP Sport **17.45** Szkolenie dziewczynek w akademiach **18.10** Koszykówka: NBA **20.10** Drift **20.30** Super Rapid & Blitz Poland 2026 **20.55 (L)** Piłka nożna sześcioosobowa (ME w Tiranie): Polska – Bułgaria **22.05** Boks: Gala 40 w Opocznie **23.00** Sportowy wieczór **23.35** Boks: Efe Ajagba – Charles Martin

TV 4

6.00 Strażnik Teksasu (17, 18) **7.55** Bogaty dom – biedny dom (117) **8.55** Policjantki i policjanci (442, 443) **10.55** Na ratunek 112 (1171, 470) **11.55** Dlaczego ja? (1529, 1530) **13.55** Trudne sprawy (1109-1111) **16.55** Łowcy skarbów. Kto da więcej (532) **18.00** Policjantki i policjanci (1429, 1430) **20.00** Gala Polskiej Ligi Siatkówki – podsumowanie sezonu 2025-2026 **22.40** ★★ Aniołki Charliego: Zawrotna szybkość – komedia USA 2003, reż. Joseph McGinty Nichol, wyk. Cameron Diaz, Drew Barrymore, Lucy Liu **0.50** STOP Drogówka (372)

TV Trwam

11.35 Rok Jubileuszowy – 200 lat poświęcenia Kościoła Św. Klemensa w Wieliczce **12.20** Głos serca (122) **13.05** Ostatni rzeźbiarz w szkle **13.30** Msza święta z Jasnej Góry **14.30** Drzwi do lasu **15.00** Modlitwa w Godzinie Miłosierdzia **15.20** Mocni w wierze **16.10** Natura obiektywnie **16.35** Bogu i ludziom – ks. Stanisław Sudoł **17.30** Łączy nas historia **18.15** Westerplatte młodych **19.00** Warto zauważyć... w mijającym tygodniu **19.30** Brat Franciszek **20.00** Informacje **20.20** Różaniec **21.00** Apel Jasnogórski

TV Puls

8.00 Kobra – oddział specjalny (10, 11) **10.00** Triumf miłości (159, 160) **12.00** Nie igraj z aniołem (80) **13.00** Wspaniałe stulecie (14) **14.00** Dzielnica strachu (477) **15.00** Lombard. Życie pod zastaw (717, 718) **17.00** Kurierzy (1) **18.00** Lombard. Życie pod zastaw (1008, 1009) **20.00** ★★★ Krocząc wśród cieni – film sens. USA 2014, wyk. Liam Neeson **22.15** ★★ Demaskator – thriller USA/Australia/Chiny 2022 **0.15** ★★★ Służby specjalne – film sens. Polska 2014 **2.30** Lombard. Życie pod zastaw (1004)

★★★★★ koniecznie ★★★★ zdecydowanie tak ★★★ możesz ★★ nie musisz ★ zdecydowanie nie **(L)** na żywo

DVB T stacje dostępne w naziemnej telewizji cyfrowej

REG

eprasa.pl bec58f969a

SOBOTA 23 Maja

TVP 1

7.00 Msza święta na Jasnej Górze **7.40** Rok w ogrodzie **8.05** Rok w ogrodzie extra **8.20** Pełnosprawni **8.55** Ranczo (37): Zrozumieć kobietę **9.55** Komisarz Alex (46): Znak szatana **10.55** Ojciec Mateusz (151): Zakochany Marczak **11.55** ★★★★ Gwiazda szeryfa – western USA 1957 **13.35** Życie lasu. Wielcy roślinożercy **14.15** Domowe patenty **14.25** Okrasa łamie przepisy: Chłodniki na zimny maj

15.00 Ojciec Mateusz (449)
16.05 Dziedzictwo (927)
17.00 Teleexpress
17.35 Omnibus – szybcy i mądrzy – teleturniej
18.20 Przed ekranem – magazyn
18.35 Jaka to melodia?
19.30 19.30
19.55 Pytanie dnia
20.25 Komisarz Alex (319)
21.25 Na noże – komedia ★★★★ kryminalna USA 2019 Reż. Rian Johnson, wyk. Daniel Craig, Chris Evans, Michael Shannon
23.45 Dziewczyna w sieci pająka ★★★ – dramat kryminalny Niemcy/Szwecja/USA/W. Bryt. 2018 Reż. Fede Alvarez, wyk. Claire Foy, Beau Gadsdon Frans angażuje hakerkę Lisbeth do odzyskania z serwerów NSA programu Firefall, który opracował i uznał za zbyt niebezpieczny. Działania Lisbeth ściągają na nią niebezpieczeństwo.
1.45 Nigdy nie mów nigdy ★★ – komedia Polska 2009
3.40 Jaka to melodia?
4.25 Polskie parki narodowe: Słowiński Park Narodowy

TVP 2

5.10 Barwy szczęścia (3382, 3383) **6.25** M jak miłość (1934) – serial Polska 2026 **7.30** Pytanie na śniadanie – program informacyjno-publicystyczny **11.30** Górna półka smaku – magazyn kulinarny **12.10** W poszukiwaniu dobrego filmu – magazyn **12.45** Kolekcja: Wojciech Fangor **13.05** Panna młoda (103) – serial obyczajowy Turcja 2024 **14.00** Familiada – teleturniej **14.35** Koło fortuny – teleturniej

15.15 Szansa na sukces. Opole 2026: Raz, Dwa, Trzy
16.20 Na dobre i na złe (994) – serial obycz. Polska
17.20 Panna młoda (104)
18.15 Va banque – teleturniej
18.50 Słowo na niedzielę
19.00 Informacje kulturalne
19.25 Rodzinka.pl (316, 317) – serial kom. Polska 2026
20.30 Wielka sława to żart – Benefis Wiesława Ochmana – portret muzyczny
22.45 Gabi Drzewiecka zaprasza – talk show
23.40 Rodziny się nie wybiera ★★★ – komedia Francja 2018 Reż. Dany Boon, wyk. Dany Boon, Line Renaud, Laurence Arné Znany jest jako genialny projektant wnętrz, ukrywający się pod pseudonimem Valentin. Wspólnie z partnerką rzuca artystyczny Paryż na kolana. Wszystko zmienia się, gdy odwiedza go rodzina, o której chciał zapomnieć.
1.30 Kaznodzieja z karabinem ★★★ – film biograf. USA 2011 Reż. Marc Forster
3.35 Rodzinka.pl

Polsat

5.10 Disco gramy! **6.00** Nowy dzień – magazyn informacyjny **8.00** Halo tu Polsat – program informacyjno-publicystyczny **11.00** Ewa gotuje – magazyn kulinarny **11.35** Hotel Transylwania II – film animowany USA 2015, reż. Genndy Tartakovsky **13.20** ★★ Gruby i chudszy II: Rodzina Klumpów – komedia USA 2000, reż. Peter Segal, wyk. Eddie Murphy, Janet Jackson, Larry Miller

15.50 Sami swoi ★★★★★ – komedia Polska 1967 Reż. Sylwester Chęciński, wyk. Wacław Kowalski, Władysław Hańcza, Zdzisław Karczewski
17.30 Awantura o kasę
18.50 Wydarzenia
19.15 Prezydenci i premierzy
19.55 Polsat Hit Festiwal 2026 – transmisja z Sopotu
23.50 Kraven Łowca – film sf ★★★ USA/W. Bryt./Isl./Kan. 2024 Reż. J.C. Chandor, wyk. Aaron Taylor-Johnson, Ariana DeBose, Fred Hechinger
2.25 Boski żigolo w Europie ★★ – komedia USA 2005 Reż. Mike Bigelow, wyk. Rob Schneider, Eddie Griffin, Til Schweiger Deuce Bigalow opuszcza Kalifornię i na zaproszenie kolegi jedzie do Amsterdamu, gdzie ma zamiar doskonalić swoje umiejętności żigolaka. Pech chce, że w mieście działa akurat seryjny morderca.
4.00 Kabaretowa Ekstraklasa – program rozrywkowy
4.40 Disco gramy!

TVN

5.00 Nauka jazdy (4) **5.40** Uwaga! – magazyn **5.55** Ukryta prawda (1646) **6.50** Pogromcy chaosu (3) **7.45** Dzień Dobry TVN – program informacyjno-publicystyczny**11.25** Na Wspólnej (4213-4216) **13.25** Ciężarówką przez Malezję (4) – serial dokumentalny Polska 2025 **14.35** ★★★ Gremliny II – film sf USA 1990, reż. Joe Dante, wyk. Zach Galligan, Phoebe Cates, John Glover

16.50 Agnieszka Chylińska 50 urodziny – prosto ze sceny – zapowiedź programu
16.55 Jak w niebie – komedia ★★★ romantyczna USA 2005 Reż. Mark Waters, wyk. Reese Witherspoon, Mark Ruffalo, Donal Logue Młoda lekarka zapada w śpiączkę. Duch kobiety wędruje do jej apartamentu, który okazuje się zajęty. Mieszkający tam mężczyzna i duch lekarki dochodzą do wniosku, że są dla siebie stworzeni.
19.00 Fakty
19.25 Agnieszka Chylińska 50 urodziny – prosto ze sceny – zapowiedź programu
19.45 Agnieszka Chylińska 50. urodziny – koncert
22.00 Kiler – kom. Polska 1997 ★★★★ Reż. Juliusz Machulski, wyk. Cezary Pazura, Janusz Rewiński, Jerzy Stuhr
0.15 Teściowie II ★★★ – komedia Polska 2023
2.20 Szpital św. Anny (96)
3.20 Uwaga! – magazyn
3.35 CSI: Kryminalne zagadki Las Vegas (9)
4.40 Nauka jazdy

TVN 7

6.00 Wiza na miłość: pierwsze spotkanie (12) **6.55** New Looney Tunes (9-11) **7.40** ★★ Batman i Robin – film fantasy USA/W. Bryt. 1997 **10.20** Ukryta prawda (1366) **11.20** Mówię Wam (14) **12.30** Ukryta prawda (1367-1369) **15.30** Detektywi (311, 312) **17.35** ★★★ Kong: Wyspa czaszki – film sf USA/Chiny 2017 **20.00** ★★★ Elita złodziei – film sens. USA/Finlandia 2021, reż. Renny Harlin, wyk. Pierce Brosnan **22.15** ★★★★ Równi goście – komedia sens. USA 2016 **0.40** ★★★ Wygrać ze śmiercią – film sens. USA 1990, reż. Bruce Malmuth

TVP Kultura

8.55 21. Przegląd Piosenki Aktorskiej **9.55** Kolekcja **10.10** Narodziny brytyjskiego kina **11.30** Droga (5) **12.45** G. F. Händel – „Muzyka na wodzie" i „Muzyka ogni sztucznych" **14.05** 23. Millennium Docs Against Gravity 2026 **14.40** Miles Davis i jego muzyka **16.50** Tamte lata, tamte dni **17.30** ★★★★ Porte des Lilas – dramat Wł./Fr. 1957 **19.20** Dzień z życia artysty **20.00** ★★★★ Sicario – film sensacyjny USA/Meksyk 2015 **22.10** Klub Jazzowy **23.25** ★★★★ Wybuch – thriller USA 1981 **1.20** Dobry tytuł

TVP Sport

8.05 Hokej na lodzie: NHL **9.30** Niezwykłe historie Biało-Czerwonych **10.00** Szkolenie dziewczynek w akademiach **10.25 (L)** Piłka nożna: ORLEN Ekstraliga (k): Śląsk Wrocław – Czarni Sosnowiec **12.40 (L)** Piłka nożna: Podhale Nowy Targ – Warta Poznań **14.55 (L)** Futsal: FOGO Futsal Ekstraklasa **17.00** Studio **17.25 (L)** Piłka nożna: PKO BP Ekstraklasa **20.30** Sportowy wieczór **21.00 (L)** Boks: Gala 41 w Mielcu **23.55** Paweł Brach **0.35** Boks: Arthur Biyarslanov – Siergiej Lipiniec

TV 4

6.00 Łowcy skarbów. Kto da więcej (179) **7.00** Galileo (1108, 1109) **9.05** #JesteśmyDlaDzieci (330) **9.30** Galileo (1132) **10.30** Mini Galileo (13) **10.50** Galileo (1196, 1197) **12.50** Mini Galileo (17) – program popularnonaukowy **13.05** ★★★ Hot Shots! – komedia sensac. USA 1991, reż. Jim Abrahams, wyk. Charlie Sheen, Valeria Golino, Lloyd Bridges **14.55** Policjantki i policjanci (1416-1420) **20.00** Sprawiedliwi – wydział kryminalny (1032-1035) – serial krym. Polska 2026 **0.00** Gwiazdy kabaretu (178, 176): Grupa Rafała Kmity / Grzegorz Halama

TV Trwam

10.20 Dzielna niewiasta **10.35** Słowo życia **10.40** Polski punkt widzenia **11.00** Kropelka radości **12.00** Regina Coeli **12.03** Informacje **12.20** Warto zauważyć... **12.50** Natura obiektywnie **13.20** Ocalić od zapomnienia **13.30** Msza święta z Jasnej Góry **14.20** Muzyczne chwile **14.40** Święty na każdy dzień **14.45** Jak wygrać małżeństwo? **15.00** XXVII Pielgrzymka Młodych z Radiem Maryja **20.00** Informacje **20.20** Różaniec **21.00** Apel Jasnogórski **21.40** Polski punkt widzenia **22.00** Warto być ojcem **22.15** Głos serca

TV Puls

5.00 Menu na miarę (1) **5.35** Dyżur (40) **6.00** Kobra – oddział specjalny (7) **7.00** Zaklinaczka duchów (53, 54) **9.00** Taki jest świat (21, 20) **10.00** Lombard. Życie pod zastaw (714-718, 1005-1009) **20.00** ★★★★ Cudzoziemiec – film sens. W. Bryt./USA/Chiny/Indie 2017, reż. Martin Campbell, wyk. Jackie Chan, Pierce Brosnan **22.10** ★★★ Ultimatum – film sensac. USA/Fr./Niemcy/Hiszp./Kan./Irl. 2023, reż. Nimród Antal, wyk. Liam Neeson **0.00** ★★ Odsiecz – film sens. Kan./USA 2021 **1.55** Taki jest świat (21)

★★★★★ koniecznie ★★★★ zdecydowanie tak ★★★ możesz ★★ nie musisz ★ zdecydowanie nie **(L)** na żywo

DVB T stacje dostępne w naziemnej telewizji cyfrowej

NIEDZIELA 24 Maja

TVP 1

7.00 Msza św. w Krakowie Łagiewnikach **8.00** Tydzień **8.30** Fascynujące miejsca: Fascynująca Szwajcaria – jezioro Maggiore **8.55** Alternatywy 4 (7) **10.00** Ojciec Mateusz (152): Niania **10.55** Komisarz Alex (319): Psie śledztwo **11.55** Między ziemią a niebem **12.00** Regina Coeli **12.15** Między ziemią a niebem **12.45** Nowe życie **13.10** Planeta zmian **14.25** Dom (17): Komu gra ta orkiestra

16.05 Dziedzictwo (928)
17.00 Teleexpress
17.35 Omnibus – szybcy i mądrzy – teleturniej
18.35 Jaka to melodia?
19.30 19.30
19.55 Pytanie dnia
20.25 Wojna zastępcza (13) Budyń wyznaje, że padł ofiarą szantażu, co skutkuje decyzją o ryzykownej grze mającej na celu przejęcie ładunków. Bohdan i Nastia wspierają agentów podczas konfrontacji w porcie.
21.25 Usłane różami ★★★ – komedia Francja 2020 Reż. Pierre Pinaud, wyk. Catherine Frot, Manel Fouldoc, Fatsah Bouyahmed Eve zajmuje się uprawą róż. Jej biznes podupada. Wkrótce okaże się, czy pomogą jej nie znający się właściwie na ogrodnictwie nowi pracownicy.
23.10 Na noże – komedia ★★★★ kryminalna USA 2019
1.25 Gwiazda szeryfa ★★★★ – western USA 1957
3.00 Dziewczyna w sieci pająka ★★★ – dramat krym. Niemcy/Szwecja/USA/W. Bryt. 2018

TVP 2

5.10 Barwy szczęścia (3385, 3386) – serial Polska 2025 **6.25** M jak miłość (1935) – serial Polska 2026 **7.30** Pytanie na śniadanie – program informacyjno-publicystyczny **11.15** Domowe patenty **11.25** Jak to się mówi, czyli Kasia u Bralczyka – program edukacyjny **11.55** Wielka sława to żart – Benefis Wiesława Ochmana – portret muzyczny **14.00** Familiada – teleturniej **14.35** Koło fortuny – teleturniej

15.10 Szansa na sukces. Opole 2026: Renata Przemyk
16.15 Tak to leciało! – teleturniej
17.15 Harald i Sonja: miłość wbrew regułom (1): Dziewczyna z ludu Inspirowana faktami historia króla Norwegii i jego żony. U schyłku lat 50-tych XX w. następca tronu Harald poznaje krawcową Sonję. Norweska konstytucja zabrania zawarcia małżeństwa bez zgody króla.
18.20 Pan Mama (56): Wirus – serial kom. Polska 2026
18.55 Kocham Cię, Polsko! – quiz
20.20 Postaw na milion
21.20 Kwiatki polskie duże
22.25 Pojedynek na głosy ★★★ – komediodr. W. Bryt. 2019 Reż. Peter Cattaneo, wyk. Kristin Scott Thomas, Sharon Horgan, Jason Flemyng
0.20 Krucjata. Znak bliźniąt (10) – serial krym. Polska
1.10 Rodziny się nie wybiera ★★★ – komedia Francja 2018
2.55 Akacjowa 38 – serial obyczaj. Hiszpania
3.45 Rodzinka.pl – serial kom. Polska 2026
4.30 Na dobre i na złe

Polsat

5.25 Telezakupy TV Okazje – program promocyjno-reklamowy **6.00** Nowy dzień – magazyn informacyjny **8.00** Halo tu Polsat – program informacyjno-publicystyczny **12.00** Między nami żywiołami – film animowany USA 2023, reż. Peter Sohn **14.20** Super Mario Bros. Film – film animowany USA/Japonia 2023, reż. Aaron Horvath, Michael Jelenic, Pierre Leduc, Fabien Polack

16.15 Nasz nowy dom (371) – reality show Polska 2026
17.30 Awantura o kasę – teleturniej Polska 2026 Prowadzi Krzysztof Ibisz
18.50 Wydarzenia
19.35 Halo tu Polsat: Niepożegnalna Joanna Kołaczkowska
20.00 Polsat Hit Festiwal 2026: Sopocki Hit Kabaretowy. Tu i teraz – transmisja z Sopotu
23.55 Druhny – komedia ★★★ romantyczna USA 2011 Reż. Paul Feig, wyk. Kristen Wiig, Maya Rudolph, Rose Byrne Annie, Rita, Megan i Helen mają być druhnami na ślubie koleżanki. Lecą na wieczór panieński do Las Vegas. Na pokładzie samolotu Annie, która boi się latania, wpada w panikę. Ale to dopiero początek całej serii katastrof, które spotkają druhny.
2.35 Świat według Kiepskich (571-573): Wielki sen / Bunt maszyn / Przepisy Halinci – serial komediowy Polska 2020
4.40 Disco gramy! (6912) – program muzyczny

TVN

5.10 Kto was tak urządził? **5.40** Uwaga! **5.55** Ukryta prawda (1647) **6.50** Bez kompleksów **7.45** Dzień Dobry TVN **11.25** Co za tydzień **12.00** Bitwa o gości (11) **13.05** ★★ Scooby-Doo – film przyg. USA/Australia 2002, reż. Raja Gosnell, wyk. Freddie Prinze jr., Sarah Michelle Gellar **14.50** ★★★★ Aquaman – film przyg. USA/Australia 2018, reż. James Wan, wyk. Jason Momoa, Amber Heard

18.00 Kuchenne rewolucje: Białystok – HoNoTu
19.00 Fakty
19.35 Raport Roland Garros – magazyn sportowy
19.45 Kiler-ów 2-óch – komedia ★★★ kryminalna Polska 1999 Reż. Juliusz Machulski, wyk. Cezary Pazura, Janusz Rewiński, Jan Englert
22.15 Wielki Szu – film ★★★★★ sensacyjny Polska 1983 Reż. Sylwester Chęciński, wyk. Jan Nowicki, Andrzej Pieczyński, Karol Strasburger, Dorota Pomykała Wielkim Szu wychodzi na wolność po pięciu latach więzienia. Dociera do miasteczka, w którym chce wziąć udział w licytacji domu. Rozgrywa partię pokera i wygrywa z miejscowym potentatem.
0.20 Snake Eyes: Geneza G.I. Joe – film akcji USA 2021
2.50 Superwizjer
3.30 Uwaga! – magazyn
3.50 CSI: Kryminalne zagadki Las Vegas (10): Zaburzenia genetyczne
4.50 Jak to jest zrobione? – serial dok. Kanada 2014

TVN 7

6.25 Wiza na miłość: pierwsze spotkanie (13) **7.15** New Looney Tunes (12-14) **8.00** ★★★ Kosmiczny mecz – komedia USA 1996 **9.55** Ukryta prawda (1370-1374) **14.55** Detektywi (313-315) **17.55** ★★★ Sonic. Szybki jak błyskawica – film przygod. USA/Jap./Kan. 2020, reż. Jeff Fowler, wyk. James Marsden **20.00** ★★★ Godzilla kontra Kong – film sf USA 2021, reż. Adam Wingard **22.30** ★★★ 72 godziny – film sens. USA/Fr. 2014, reż. Joseph McGinty Nichol, wyk. Kevin Costner **0.55** ★★ Norbit – komedia rom. USA 2007, reż. Brian Robbins

TVP Kultura

10.35 Krzysztof Klenczon – największe przeboje **11.15** Pan wzywał, Milordzie? (26) **12.15** Narodziny brytyjskiego kina **13.35** W poszukiwaniu dobrego filmu **14.15** ★★★★ Panienki z Rochefort – komedia muz. Francja 1967 **16.30** Dobry tytuł **17.15** Studio Kultura – niedziela z... **18.10** ★★★★ Tylko strach – dram. Polska 1993 **20.00** ★★★★ Misja – dramat W. Bryt./Fr. 1986, reż. Roland Joffé, wyk. Robert De Niro **22.15** Kulturalni **23.10** Albert Camus i Maria Casares. Autor i jego muza **0.25** Afonia

TVP Sport

8.15 Polska Liga Żeglarska: 1 Liga R1 Sopot **8.40** Droga do mundialu **9.45** Futbol totalny **11.00 (L)** Padel: MMP Polskiego Związku Padla w Katowicach **13.15 (L)** Lekkoatletyka: Lisek w domu – mityng skoku o tyczce w Dusznikach **16.25 (L)** Piłka nożna: Betclic 1. Liga **19.15 (L)** Piłka nożna: Puch. Portugalii: Sporting CP – SCU Torreense **20.20** Sportowy wieczór **21.00** Piłka nożna: PKO BP Ekstraklasa **23.15** Piłka nożna: P. Portugalii: Sporting CP – SCU Torreense **1.25** Boks: Gala 41 w Mielcu

TV 4

6.00 Łowcy skarbów. Kto da więcej (180) **7.00** Wielkie tajemnice historii 1, 2) **8.50** Ewa gotuje (472) **9.20** Galileo (1198, 1199) **11.25** ★★★ Goście, goście 2 – komedia Fr. 1998 **13.50** ★★ Aniołki Charliego: Zawrotna szybkość – komedia USA 2003, reż. Joseph McGinty Nichol, wyk. Cameron Diaz, Drew Barrymore, Lucy Liu **16.00** ★★★ 8 części prawdy – film krym. USA 2008, reż. Pete Travis, wyk. Dennis Quaid, Matthew Fox, Forest Whitaker **17.55** Uroczysko (251-254) **20.00** Sprawiedliwi. Trójmiasto (149-152) **0.00** STOP Drogówka (348)

TV Trwam

10.00 Uroczystość Zesłania Ducha Świętego **11.45** Muzyczne chwile **12.00** Regina Coeli z Ojcem Świętym Leonem XIV **12.15** Papież Polak do rodaków **12.45** Głos serca (123) **13.30** Był człowiek posłany **14.35** Wypłyń na głębię **15.00** Wieś to też Polska **16.10** Koncert życzeń **17.00** Natura et Homo **17.30** Sól Ziemi **18.15** Rozmowy niedokończone **19.30** Baśniowy teatr lalek **20.20** Różaniec **21.00** Apel Jasnogórski **22.00** Mocni Jego mocą **22.30** Muzyczne chwile **22.45** Jak wygrać małżeństwo?

TV Puls

8.00 Don Matteo: Boski detektyw (7, 8) **10.05** Zaklinaczka duchów (55, 56) **12.00** ★★★ Johnny English: reaktywacja – kom. W. Bryt./USA/Fr. 2011 **14.25** ★★★ Naga broń 33 i 1/3: Ostateczna zniewaga – kom. USA 1994 **15.55** ★★★ Powiedz tak – kom. USA/Niemcy 2001 **18.00** ★★★ Dziewczyna z Jersey – kom. USA 2004 **20.00** ★★★ Przerwany lot – film sens. USA/W. Bryt./Puerto Rico 2023 **22.10** ★★★ Iluzja 2 – thriller USA/Hongk. 2016 **0.30** ★★★★ Dorwać gringo – dramat USA/Meksyk 2012

★★★★★ koniecznie ★★★★ zdecydowanie tak ★★★ możesz ★★ nie musisz ★ zdecydowanie nie **(L)** na żywo

DVB T stacje dostępne w naziemnej telewizji cyfrowej

REG

eprasa.pl bec58f969a

PONIEDZIAŁEK 25 Maja

TVP 1

7.00 Msza św. na Jasnej Górze **7.30** Studio Raban **8.00** Serwis Info **8.20** Okrasa łamie przepisy: Wiosenne pędy chmielu **9.00** Ranczo (38): Złoty deszcz **10.00** Komisarz Alex (47): Zrabowane szczęście **11.00** Ojciec Mateusz (153): Na zakręcie **12.00** Serwis Info **12.10** Agrobiznes **12.40** Rok w ogrodzie extra **12.55** Planeta zmian (2) **14.00** Złoty chłopak (297) – serial obycz. Turcja

15.00 Serwis Info – magazyn
15.15 Reporterzy – magazyn
15.35 Gra słów. Krzyżówka
16.05 Dziedzictwo (929)
Po znalezieniu narkotyków w kurtce Poyraza Nana postanawia zabrać Yusufa i odejść. Poyrazowi udaje się ją przekonać, żeby dała mu dzień na oczyszczenie się z oskarżeń.
17.00 Teleexpress
17.25 Jaka to melodia?
18.00 Klan (4722)
18.35 Akacjowa 38 (875)
19.30 19.30
19.55 Pytanie dnia
20.30 Fryderyki 2026 – Gala Muzyki Rozrywkowej
22.50 Uwolnieni. Wolność zaczyna się w sumieniu – film dok. Polska 2025
23.55 Balans bieli – magazyn
0.35 Raport Pileckiego
★★★ – film biograf. Polska 2023
Reż. Krzysztof Łukaszewicz, wyk. Przemysław Wyszyński, Paulina Chapko
2.35 Ostatnia akcja – komedia
★★★ sensacyjna Polska 2009
Reż. Michał Rogalski, wyk. Jan Machulski, Marian Kociniak, Barbara Krafftówna

TVP 2

5.30 M jak miłość (1762) **6.25** Rodzina (nie od) święta – program religijny **6.55** Barwy szczęścia (3386) **7.30** Pytanie na śniadanie – program info.-publicystyczny **11.40** Okrasa łamie przepisy **12.15** Kolekcja (8): Wojciech Fangor **12.30** Koło fortuny – teleturniej **13.15** Panna młoda (104) – serial obycz. Turcja **14.05** Va banque **14.35** Na sygnale (909): Kamper – serial obyczaj. Polska 2026

15.05 La Promesa – pałac tajemnic (397)
16.00 Koło fortuny – teleturniej
16.35 Familiada – teleturniej
17.20 Panna młoda (105)
Gulsum odkrywa tajemnicę brzucha Beyzy i chce ją szantażować. Hancer czeka, aż Cihan odzyska przytomność. Sinem mówi Beyzie, że powie prawdę Cihanowi. Mukadder i Nusret knują przeciwko Hancer.
18.15 Va banque – teleturniej
18.50 Jeden z dziesięciu
19.25 Barwy szczęścia (3386)
19.55 Domowe patenty – felieton
20.05 Barwy szczęścia (3387) – serial Polska 2026
20.40 Kulisy „M jak miłość”
20.55 M jak miłość (1936) – serial Polska 2026
21.55 Na sygnale (910, 911): Monogamiczny gąsior / Normalni ludzie
22.55 Okrutna miłość (3, 4) – miniserial W. Bryt. 2025
0.45 Szef roku – komedia
★★★★ Hiszpania 2021
2.45 Cztery pory roku w Hawanie (7)
3.40 Rodzinka.pl
4.30 Na dobre i na złe

Polsat

5.25 Telezakupy TV Okazje **6.00** Nowy dzień **8.30** Malanowski i Partnerzy (272, 273): Przeszłość ma znaczenie / Oddajcie mi męża **9.30** Trudne sprawy (918, 919) – serial fabularno-dokument. Polska 2020 **11.35** Gliniarze (796-798): Zbrodnia prawie doskonała / Ostatnia stacja / Projekt morderstwo **14.40** Dlaczego ja? (1574): Przyjaciółki – serial fabularno-dokumentalny Polska 2026

15.50 Wydarzenia
16.15 Pogoda
16.20 Interwencja – magazyn
16.30 Na ratunek 112 (1171)
17.00 Gliniarze (1211)
18.00 Pierwsza miłość (4223) – serial Polska 2026
18.50 Wydarzenia
19.15 Gość „Wydarzeń”
19.25 Smak na każdą kieszeń
19.55 Milionerzy – teleturniej
20.30 Szybko i wściekle
★★★ – film sensacyjny
USA/Japonia 2009
Reż. Justin Lin,
wyk. Vin Diesel, Paul Walker, Michelle Rodriguez
Dominic ukrywa się poza granicami Stanów Zjednoczonych. Chcąc chronić partnerkę, rozstaje się z nią. Wkrótce otrzymuje jednak wiadomość, że Letty nie żyje.
22.55 Siedmiu wspaniałych
★★★ – western USA/Australia 2016
Reż. Antoine Fuqua,
wyk. Denzel Washington, Chris Pratt, Ethan Hawke
1.45 Kung Fu szał – komedia
★★★★ sensacyjna Hongkong/Chiny/USA 2004
3.55 Ewa gotuje

TVN

5.40 Uwaga! **5.55** Ukryta prawda (1648) – serial fabularno-dokumentalny Polska 2024 **6.50** Kuchenne rewolucje: Marklowice Górne – Przystań na Kępce **7.45** Dzień Dobry TVN **11.20** Doradca smaku – magazyn kulinarny **11.25** Kuchenne rewolucje: Białystok – HoNoTu / Grudziądz, bar „Pierożek” **13.40** Ukryta prawda (1617-1618, 1692) – serial fabularno-dokumentalny Polska 2024

16.50 Szpital św. Anny (32)
17.55 Detektywi (329)
19.00 Fakty
19.40 Raport Roland Garros
19.55 Uwaga! – magazyn
20.15 Na Wspólnej (4217) – serial Polska 2026
20.50 Bitwa o gości (12) – reality show Polska 2026
22.00 Sanktuarium – film przyg.
★★★ Australia/USA 2011
Reż. Alister Grierson,
wyk. Richard Roxburgh, Rhys Wakefield, Alice Parkinson
Grupa płetwonurków wyrusza do systemu jaskiń. Z nadejściem tropikalnej burzy zostają odcięci od wejścia do kompleksu i muszą znaleźć wyjście z zalewanych korytarzy.
0.10 Ponad horyzont
★★★ – komedia sens. USA 2021
Reż. Andrew Stevens,
wyk. Kevin Quinn, Claudia Lee, Patrick Fabian
2.10 Co za tydzień – magazyn
2.45 Szpital św. Anny (97)
3.45 Uwaga! – magazyn
4.00 CSI: Kryminalne zagadki Las Vegas (11): Skrucha – serial kryminalny USA/Kanada 2012

TVN 7

6.50 Szkoła (673, 674) **8.45** Ukryta prawda (1303, 1376, 1377) **11.55** W-11 Wydział Śledczy (996-998) **14.00** Detektywi (89) **15.00** Szpital św. Anny (125) **16.00** Sędzia Anna Maria Wesołowska (16, 17) **18.00** Sekrety życia (25) **19.00** Ukryta prawda (1496) **20.00** ★★★ 41 dni nadziei – film biograf. USA/Isl./Hongk. 2018, reż. Baltasar Kormákur, wyk. Shailene Woodley **22.10** ★★★ Sposób na teściową – komedia rom. USA/Niemcy 2005, reż. Robert Luketic, wyk. Jennifer Lopez **0.15** ★★★ W nowym zwierciadle: Wakacje – komedia USA 2015

TVP Kultura

9.00 Dobre strony **9.20** Tamte lata, tamte dni **10.00** Zmiennicy (2) **11.10** ★★★★ Panienki z Rochefort – komedia muz. Fr. 1967 **13.25** Miles Davis i jego muzyka **15.30** ★★★ U Pana Boga za piecem – komedia Polska 1998 **17.20** Zmiennicy (3) **18.25** Tygodnik kulturalny **19.25** Poszukiwacze zaginionych dzieł sztuki **20.00** ★★★ W obliczu śmierci – film sensac. W. Bryt./USA 1987 **22.20** Porozmawiajmy szczerze **23.00** ★★★★ Misja – dramat W. Bryt./Fr. 1986 **1.05** Dzień z życia artysty

TVP Sport

8.20 Piłka nożna: Betclic 1. Liga: Multi1liga **10.30** Mundial 2026: Legendy miejskie **11.05** Piłka nożna: Puchar Portugalii: Sporting CP – SCU Torreense **13.15** Piłka nożna: Betclic 2. Liga: Olimpia Grudziądz – Hutnik Kraków **15.15** Magazyn Betclic 2. Ligi **16.00** Magazyn Betclic 1. Ligi **17.25** Piłka nożna: PKO BP Ekstraklasa: 34. kolejka **19.30** Gol **20.30** Gala PKO BP Ekstraklasy **22.05** Gol **22.40** Sportowy wieczór **23.10** Boks: Gala 40 w Opocznie **1.35** Boks: Stephane Barthelemy – Jacob Blais

TV 4

6.00 Strażnik Teksasu (19, 20) **7.55** Bogaty dom – biedny dom (118) **8.55** Policjantki i policjanci (444, 445) **10.55** Na ratunek 112 (1172, 471) **11.55** Dlaczego ja? (1531, 1532) **13.55** Trudne sprawy (1292-1294) **16.55** Łowcy skarbów. Kto da więcej (533) **18.00** Policjantki i policjanci (1430, 1431) **20.00** Uroczysko (257) **20.30** Sprawiedliwi – wydział kryminalny (1036) **21.30** Sprawiedliwi. Trójmiasto (153) **22.40** ★★★★ Nikita – film sensac. Francja/Włochy 1990, reż. Luc Besson, wyk. Anne Parillaud, Jean Reno **1.00** Love Island. Wyspa miłości (47)

TV Trwam

10.15 Rozmowy niedokończone **11.20** Stan bezpieczeństwa państwa **11.30** Warto być ojcem **11.45** Muzyczne chwile **12.20** Ostatnie ostrzeżenie **13.30** Msza św. z Jasnej Góry **14.30** Trufle w Polsce **15.00** Wygrana **16.10** Sanktuaria polskie **16.30** Porady medyczne bonifratrów **17.00** Świadkowie **17.30** Moja parafia **18.15** Rozmowy niedokończone **19.30** Poznajemy Polskę **19.45** Modlitwa z tel. udziałem dzieci **20.00** Informacje **20.20** Różaniec **21.00** Apel Jasnogórski **21.40** Polski punkt widzenia

TV Puls

6.00 Policjanci z Miami (19, 20) **8.00** Kobra – oddział specjalny (11, 12) **10.00** Triumf miłości (161, 162) **12.00** Nie igraj z aniołem (81) **13.00** Wspaniałe stulecie (15) **14.00** Kurierzy (1) **15.00** Lombard. Życie pod zastaw (718, 719) **17.00** Kurierzy (2) **18.00** Lombard. Życie pod zastaw (1009, 960) **20.00** ★ Pomścić córkę – film sens. USA 2022 **22.00** ★★★ Krocząc wśród cieni – film sens. USA 2014 **0.10** ★★★ Służby specjalne – film sens. Polska 2014 **2.40** Dzielnica strachu (476)

★★★★★ koniecznie ★★★★ zdecydowanie tak ★★★ możesz ★★ nie musisz ★ zdecydowanie nie **(L)** na żywo

DVB T stacje dostępne w naziemnej telewizji cyfrowej

WTOREK 26 Maja

TVP 1

7.00 Msza święta na Jasnej Górze **7.30** Kościół z bliska **8.00** Serwis Info **8.20** Okrasa łamie przepisy: Gotowanie na Wiśle **9.00** Ranczo (39): Szczęśliwe rozwiązanie **10.05** Komisarz Alex (48): Ostatni gem **11.00** Ojciec Mateusz (154): Disco **12.00** Serwis Info **12.10** Agrobiznes **12.40** Magazyn rolniczy **12.55** Gołąb i jego krzątanina – film dokumentalny **14.00** Złoty chłopak (298)

15.00 Serwis Info – magazyn
15.15 Reporterzy – magazyn
15.35 Gra słów. Krzyżówka
16.05 Dziedzictwo (930)
17.00 Teleexpress
17.25 Jaka to melodia?
18.00 Klan (4723)
18.35 Akacjowa 38 (876)
19.30 19.30
19.55 Pytanie dnia
20.30 Omnibus – szybcy i mądrzy – teleturniej
21.20 Jutro nie umiera nigdy
★★★ – film sensacyjny
W. Bryt./USA/Hiszp. 1997
Reż. Roger Spottiswoode,
wyk. Pierce Brosnan, Jonathan Pryce, Michelle Yeoh
U wybrzeża Chin znika brytyjska fregata. Sprawcą afery jest Elliott Carver, jeden z najpotężniejszych ludzi. Bond rusza do akcji, by zapobiec wojnie.
23.30 24 godziny w Le Mans
★★★ – film sensac. USA 1971
Reż. Lee H. Katzin, wyk. Steve McQueen, Siegfried Rauch, Elga Andersen
1.20 Usłane różami
★★★ – komedia Francja 2020
2.55 Sztuczki – komediodramat
★★★★ Polska 2007

TVP 2

5.30 M jak miłość (1763) **6.20** Przystań nad Biblią **6.50** Barwy szczęścia (3387) **7.30** Pytanie na śniadanie – program informacyjno-publicystyczny **11.40** Rosół polski **12.10** Którędy po sztukę **12.30** Koło fortuny – teleturniej **13.15** Panna młoda (105) – serial obyczajowy Turcja 2024 **14.05** Va banque – teleturniej **14.35** Na sygnale (910): Monogamiczny gąsior – serial obyczajowy Polska 2026

15.05 La Promesa – pałac tajemnic (398)
16.00 Koło fortuny – teleturniej
16.35 Familiada – teleturniej
17.20 Panna młoda (106)
18.15 Va banque – teleturniej
18.50 Jeden z dziesięciu
19.25 Barwy szczęścia (3387)
19.55 Domowe patenty – felieton
20.05 Barwy szczęścia (3388) – serial Polska 2026
20.40 Kulisy M jak miłość – 25 lat!
20.55 M jak miłość
Odcinek jubileuszowy (powtórka). W Grabinie rodzina świętuje rozpoczęcie wakacji. Barbara znajduje przypadkiem stary list miłosny od Lucjana. Misiek i Hania nakręcają filmik, w którym pytają wszystkich członków rodziny, co dla nich znaczy szczęście.
21.55 Na sygnale (912): Live!
22.25 Magazyn Ekspresu Reporterów – magazyn
23.25 Wszystko dla mojej matki
★★★ – dramat obycz. Polska 2019
1.10 Pojedynek na głosy
★★★ – komediodr. W. Bryt. 2019
3.05 Christopher Reeve – wieczny Superman – film dok. Francja 2024

Polsat

5.25 Telezakupy TV Okazje **6.00** Nowy dzień – magazyn informacyjno-publicystyczny **8.30** Malanowski i Partnerzy (274, 275): Skradzione dziecko / Błękitna krew **9.30** Trudne sprawy (920, 921): Atrakcyjna córka podrywa partnera matki / Niepracujące małżeństwo **11.35** Gliniarze (799-801): Wyjątkowe dziecko / Cena wolności / Król życia **14.40** Dlaczego ja? (1575): Tajemniczy mężczyzna

15.50 Wydarzenia
16.15 Pogoda
16.20 Interwencja – magazyn
16.30 Na ratunek 112 (1172)
17.00 Gliniarze (1212)
18.00 Pierwsza miłość (4224)
Bartek ukrywa przed Emilką związek z Iloną. Pola dostaje prezenty od anonimowego nadawcy. W We-Medzie zjawia się ojciec Floriana, by przywrócić syna na praktykę.
18.50 Wydarzenia
19.15 Gość „Wydarzeń”
19.25 Smak na każdą kieszeń
19.55 Milionerzy – teleturniej
20.35 Nie ma jak u mamy
W Toruniu wystąpią: Doda, Michał Wiśniewski, Alicja Szemplińska, Viki Gabor, Halina Mlynkova, Anna Wyszkoni, Piotr Kupicha, Pectus i Rafał Brzozowski. Artyści wystąpią ze swymi Mamami.
22.40 Prometeusz
★★★★ – film sf USA/W. Bryt. 2012
Reż. Ridley Scott, wyk. Noomi Rapace, Michael Fassbender, Charlize Theron
1.25 Niewidzialny człowiek
★★★★ – horror Australia/USA 2020
4.05 Kabaretowa Ekstraklasa

TVN

5.00 Nauka jazdy **5.40** Uwaga! – magazyn **5.55** Ukryta prawda (1649) **6.50** Kuchenne rewolucje: Warszawa – Bistro „2020” **7.45** Dzień Dobry TVN – program informacyjno-publicystyczny **11.20** Doradca smaku **11.25** Kuchenne rewolucje: „Pierogatka”, Kalisz / Pizzeria „Hot Devil Pizza”, Łódź **13.40** Ukryta prawda (1619-1620, 1693) – serial fabularno-dokumentalny Polska 2024

16.50 Szpital św. Anny (33) – serial obycz. Polska 2025
17.55 Detektywi (330)
19.00 Fakty
19.40 Raport Roland Garros
19.55 Uwaga! – magazyn
20.15 Na Wspólnej (4218)
20.50 Pan i pani Smith
★★★ – komedia sens. USA 2005
Reż. Doug Liman,
wyk. Brad Pitt, Angelina Jolie, Adam Brody
Małżonkowie John i Jane są płatnymi zabójcami, ale ukrywają to przed sobą, wiodąc z pozoru nudne życie. Wszystko zmienia się, gdy otrzymują nowe zlecenie – on ma zabić Jane, a ona – Johna.
23.20 Kuba Wojewódzki
0.30 Superwizjer
1.05 300: Początek imperium
★★★ – dramat hist. USA 2014
Reż. Noam Murro,
wyk. Sullivan Stapleton, Eva Green, Lena Headey
3.20 Szpital św. Anny (98)
4.20 Uwaga! – magazyn
4.35 CSI: Kryminalne zagadki Las Vegas (12): Wierzby na wietrze – serial kryminalny USA/Kanada 2012

TVN 7

8.45 Ukryta prawda (1304, 1378, 1379) **11.55** W-11 Wydział Śledczy (999, 1000) **14.00** Detektywi (90) **15.00** Szpital św. Anny (126) **16.00** Sędzia Anna Maria Wesołowska (18, 19) **18.00** Sekrety życia (26) **19.00** Ukryta prawda (1497) **20.00** ★★★ Wygrać ze śmiercią – film sens. USA 1990, reż. Bruce Malmuth, wyk. Steven Seagal **22.10** ★★★ Constantine – horror USA/Niemcy/Kan./W. Bryt. 2005, reż. Francis Lawrence, wyk. Keanu Reeves **0.40** ★★ Batman i Robin – film fant. USA/W. Bryt. 1997, reż. Joel Schumacher, wyk. George Clooney

TVP Kultura

10.00 Zmiennicy (3) **11.05** ★★★ U Pana Boga za piecem – komedia Polska 1998 **12.55** Poszukiwacze zaginionych dzieł sztuki **13.30** ★★★★ Życie jako śmiertelna choroba przenoszona drogą płciową – dramat Polska/Francja 2000 **15.20** ★★★ Braciszek – film biogr. Polska 2007 **17.10** Zmiennicy (4) **18.25** Mody Polskie **19.05** Czesław Wołłejko – aktor i poeta **20.00** Teatr TV: Dziś wieczór arszenik – Polska 1973 **21.35** ★★★★ Billy Elliot – komediodr. W. Bryt./Francja 2000 **23.35** Minotaur Picasso

TVP Sport

9.00 Koszykówka: NBA: 3. runda **10.05** Magazyn Betclic 2. Ligi **10.45** Magazyn Betclic 1. Ligi **12.10** Piłka nożna: PKO BP Ekstraklasa: 34. kolejka **14.15** Gol **15.05** Gala PKO BP Ekstraklasy **16.35** Gol **17.30** Piłka kobiet **18.30** Prezentacja trasy Tour de Pologne **20.15** Retransmisja sportowa **22.00** Sportowy wieczór **22.35** Piłka nożna: Puchar Portugalii: Sporting CP – SCU Torreense **0.45** Boks: Moreno Fendero – William Langston **1.35** Boks: Jose Valenzuela – Diego Torres

TV 4

6.00 Strażnik Teksasu (21, 22) **7.55** Bogaty dom – biedny dom (119) **8.55** Policjantki i policjanci (446, 447) **10.55** Na ratunek 112 (1173, 472) **11.55** Dlaczego ja? (1533, 1534) **13.55** Trudne sprawy (1295-1297) **16.55** Łowcy skarbów. Kto da więcej (54) **18.00** Policjantki i policjanci (1431, 1432) **20.00** Uroczysko (258) **20.30** Sprawiedliwi – wydział kryminalny (1037) **21.30** Sprawiedliwi. Trójmiasto (154) **22.40** ★★★ Osadzony – film sensac. USA 1989, reż. John Flynn, wyk. Sylvester Stallone, Donald Sutherland **0.50** Love Island. Wyspa miłości

TV Trwam

11.50 Święty na każdy dzień **12.03** Informacje **12.20** Pastuszek **13.05** Puszcza Białowieska – leśny cmentarz **13.30** Msza św. z Jasnej Góry **14.30** Powołanie w powołaniu **15.00** Sarid **16.10** Jestem mamą **16.25** Przyroda w obiektywie **16.40** Zdrowie z Bożej apteki **17.00** Wierzę w Boga **17.30** Burza w okręgu krakow. **18.15** Rozmowy niedokończone **19.30** Każdy maluch to potrafi **19.45** Modlitwa z tel. udziałem dzieci **20.00** Informacje **20.20** Różaniec **21.00** Apel Jasnogórski **21.40** Polski punkt widzenia

TV Puls

6.00 Policjanci z Miami (20, 21) **8.00** Kobra – oddział specjalny (12, 13) **10.00** Triumf miłości (163, 164) **12.00** Nie igraj z aniołem (82) **13.00** Wspaniałe stulecie (16) **14.00** Kurierzy (2) **15.00** Lombard. Życie pod zastaw (719, 480) **17.00** Kurierzy (3) **18.00** Lombard. Życie pod zastaw (960, 961) **20.00** ★★★ Droga bez odwrotu – thriller USA 2023 **22.35** ★★★ Jestem zemstą – film sens. USA 2016 **0.10** ★★★ Burza – film akcji USA 2015 **2.15** Dzielnica strachu (477) **3.10** Menu na miarę (5, 6)

★★★★★ koniecznie ★★★★ zdecydowanie tak ★★★ możesz ★★ nie musisz ★ zdecydowanie nie **(L)** na żywo

DVB T stacje dostępne w naziemnej telewizji cyfrowej

REG

eprasa.pl bec58f969a

ŚRODA 27 Maja

TVP 1

7.00 Msza święta na Jasnej Górze **7.30** Rodzina (nie od) święta **8.00** Serwis Info **8.25** Okrasa łamie przepisy: Potrawy z młodej kapusty **9.05** Ranczo (40): Szok poporodowy **10.05** Komisarz Alex (49): Zakazany owoc **11.05** Ojciec Mateusz (155): Żart **12.00** Serwis Info **12.10** Agrobiznes, Agropogoda **12.35** Magazyn rolniczy **12.55** Historia leniwca – film dokumentalny Austria 2025 **14.00** Złoty chłopak (299)

15.00 Serwis Info – magazyn
15.15 Reporterzy – magazyn
15.35 Gra słów. Krzyżówka
16.05 Dziedzictwo (931)
17.00 Teleexpress
17.25 Jaka to melodia?
18.00 Klan (4724)
18.35 Akacjowa 38 (877)
19.30 19.30
19.55 Pytanie dnia
20.25 (L) Piłka nożna: Mecz towarzyski we Wrocławiu: Polska – Reszta Świata
22.35 Smuga cienia
★★★ – dramat psychologiczny Polska/W. Bryt. 1976
Reż. Andrzej Wajda, wyk. Marek Kondrat, Graham Lines, Tom Wilkinson
Po nagłej śmierci kapitana młody oficer marynarki handlowej, Polak z pochodzenia, po raz pierwszy obejmuje dowództwo. Musi sprowadzić statek z Bangkoku do Singapuru.
0.25 Jutro nie umiera nigdy
★★★ – film sensacyjny W. Bryt./USA/Hiszpania 1997
2.25 Magazyn Ekspresu Reporterów
3.20 Pograbek – dramat
★★★★ obyczaj. Polska 1992

TVP 2

5.20 M jak miłość (1764) **6.10** Przystań nad Biblią **6.25** Pożyteczni.pl **6.55** Barwy szczęścia (3388) **7.30** Pytanie na śniadanie – program informacyjno-publicystyczny **11.40** Gwiazdorska kuchnia Ani – magazyn **12.10** Rzecz Polska **12.30** Koło fortuny **13.15** Panna młoda (106) – serial obycz. Turcja 2024 **14.05** Va banque **14.35** Na sygnale (911): Normalni ludzie – serial obycz. Polska 2026

15.05 La Promesa – pałac tajemnic (399)
15.50 Domowe patenty – felieton
16.00 Koło fortuny – teleturniej
16.35 Familiada – teleturniej
17.20 Panna młoda (107)
18.15 Va banque – teleturniej
18.50 Jeden z dziesięciu
19.25 Barwy szczęścia (3388, 3389) – serial Polska
20.40 Przepis dnia – magazyn
20.55 Na dobre i na złe (995) – serial obycz. Polska
21.55 Na sygnale (913, 914)
22.55 Francuska ruletka (4) – serial krym. Francja 2023
0.00 Wakacyjna terapia
★★★ – komedia Francja 2018
Reż. Eloïse Lang, wyk. Miou-Miou, Camille Cottin, Camille Chamoux
60-letnia Françoise zostaje porzucona przez męża. Córki, Rose i Alice, zapraszają ją na wyspę Reunion. Rose płaci pewnemu mężczyźnie, by spędził z jej matką noc.
1.35 Okrutna miłość (3, 4) – miniserial W. Bryt. 2025
3.20 Inwigilacja. Dla dobra ogółu – film dokumentalny Niemcy/Holandia 2023

Polsat

5.25 Telezakupy TV Okazje **6.00** Nowy dzień – magazyn informacyjny **8.30** Malanowski i Partnerzy (276, 277): Otruta i zgwałcona / Zabójcza intryga **9.30** Trudne sprawy (922, 923): Kochanie, twój kochanek jest naciągaczem / Julka wywróciła nasze życie do góry nogami **11.35** Gliniarze (802-804): Scarlett / Córka marnotrawna / Lokalne piekło **14.40** Dlaczego ja? (1576): Niechciany powrót

15.50 Wydarzenia
16.15 Pogoda
16.20 Interwencja – magazyn
16.30 Na ratunek 112 (1173)
17.00 Gliniarze (1213)
18.00 Pierwsza miłość (4225) – serial Polska 2026
18.50 Wydarzenia
19.15 Gość „Wydarzeń”
19.25 Smak na każdą kieszeń
19.55 Milionerzy – teleturniej
20.30 Nie ma mocnych
★★★★ – komedia Polska 1974
Reż. Sylwester Chęciński, wyk. Wacław Kowalski, Władysław Hańcza, Anna Dymna
22.40 Chiński zodiak
★★★ – komedia sensacyjna Hongkong/Chiny 2012
Reż. Jackie Chan, wyk. Jackie Chan, Oliver Platt, Laura Weissbecker
Asian Hawk z grupą najemników podróżują po całym świecie w poszukiwaniu wykonanych z brązu głów dwunastu zwierząt, symbolizujących chińskie znaki zodiaku.
1.00 Jutro będzie futro
★★★ – komedia USA 2010
3.15 Nasz nowy dom
4.40 Disco gramy!

TVN

5.20 Nauka jazdy (11) **5.40** Uwaga! (8001) **5.55** Ukryta prawda (1650) **6.50** Kuchenne rewolucje: Restauracja „Gusto Kuchnia i Wino”, Bydgoszcz **7.45** Dzień Dobry TVN – program informacyjno-publicystyczny **11.20** Doradca smaku – magazyn kulinarny **11.25** Kuchenne rewolucje: Restauracja „Pod przykryfką”, Gdańsk / „Jani Sushi”, Tarnów **13.40** Ukryta prawda (1621-1622, 1694)

16.50 Szpital św. Anny (34)
17.55 Detektywi (267)
19.00 Fakty
19.40 Raport Roland Garros
19.55 Uwaga! – magazyn
20.15 Na Wspólnej (4219) – serial Polska 2026
20.50 Kiler – komedia sensacyjna
★★★★ Polska 1997
Reż. Juliusz Machulski, wyk. Cezary Pazura, Janusz Rewiński, Jerzy Stuhr
Nieśmiały 30-letni taksówkarz Jurek Kiler przez pomyłkę zostaje uznany przez policję za profesjonalnego zabójcę. Absurdalny błąd pociąga za sobą serię przedziwnych sytuacji.
23.05 Kiler-ów 2-óch – komedia
★★★ kryminalna Polska 1999
Reż. Juliusz Machulski, wyk. Cezary Pazura, Janusz Rewiński, Jan Englert
1.25 Wielki Szu
★★★★★ – film sensac. Polska 1983
Reż. Sylwester Chęciński
3.35 Szpital św. Anny (99)
4.30 Uwaga! – magazyn
4.50 Śmierć Diany: dwa śledztwa: To nie był wypadek – serial dok. USA 2022

TVN 7

6.50 Szkoła (679, 680) **8.45** Ukryta prawda (1305, 1380, 1381) **11.55** W-11 Wydział Śledczy (1002-1004) **14.00** Detektywi (91) **15.00** Szpital św. Anny (127) **16.00** Sędzia Anna Maria Wesołowska (20, 21) **18.00** Sekrety życia (27) **19.00** Ukryta prawda (1498) **20.00** ★★★★ Dar – thriller USA/Australia/Chiny 2015, reż. Joel Edgerton **22.20** ★★★ Elita złodziei – film sensac. USA/Finlandia 2021, reż. Renny Harlin, wyk. Pierce Brosnan **0.20** ★★★ Zawsze jest czas na miłość – komedia rom. W. Bryt./Belg. 2017, reż. Joel Hopkins, wyk. Diane Keaton

TV 4

6.00 Strażnik Teksasu (23, 24) **7.55** Bogaty dom – biedny dom (120) **8.55** Policjantki i policjanci (448, 449) **10.55** Na ratunek 112 (1114, 473) **11.55** Dlaczego ja? (1535, 1536) **13.55** Trudne sprawy (1298-1300) **16.55** Łowcy skarbów. Kto da więcej (55) **18.00** Policjantki i policjanci (1432, 1433) **20.00** Uroczysko (259) **20.30** Sprawiedliwi – wydział kryminalny (1038) **21.30** Sprawiedliwi. Trójmiasto (155) **22.40** ★★★ Terytorium wroga – dramat Fr. 2011 **0.50** Love Island. Wyspa miłości (49) **1.55** Hardkorowy lombard (5, 6) **2.55** Śmierć na 1000 sposobów (3)

TVP Kultura

9.05 Tygodnik kulturalny **10.00** Zmiennicy (4) **11.15** ★★★ Braciszek – film biograficzny Polska 2007, reż. Andrzej Barański, wyk. Artur Barciś **13.05** Czesław Wołłejko – aktor i poeta **14.50** ★★★ Poznań '56 – dramat Polska 1996 **16.55** Zmiennicy (5) **18.05** Dobre strony **18.30** Informacje kulturalne **18.50** Reżyserzy **19.45** Andrzej Wajda – Notatki **20.00** ★★★ Fucking Bornholm – dramat obyczajowy Polska 2022 **21.50** Przygody Sherlocka Holmesa (13) **23.00** Enter 2025 – Perpetus **0.00** Hala odlotów

TV Trwam

10.00 Audiencja Generalna Ojca Świętego Leona XIV z Watykanu **11.00** Muzyczne chwile **11.10** Mateczniki polskości **11.25** Jestem mamą **12.20** Przepraszam za marzenia **13.00** Ojcowie Niepodległości **13.30** Msza święta z Jasnej Góry **14.30** Pędzlekiem z ogona wiewiórki pisane **15.00** Ze Swojczan do wolności **16.10** Na zdrowie **16.30** Żywa nić tradycji **17.00** Po stronie prawdy **18.15** Rozmowy niedokończone **19.30** Bóg z nami **20.00** Informacje **20.20** Różaniec **21.00** Apel Jasnogórski

TVP Sport

7.15 Padel: Międzynarodowe MP Polskiego Związku Padla w Katowicach: Finały **9.00** Piłka nożna: Śląsk Wrocław – Czarni Sosnowiec **11.00** Piłka kobiet **15.15** Prezentacja trasy Tour de Pologne **16.50** Pełnosprawni **17.25** Żużel: LOTTO Drużynowe ME w Rzeszowie **19.20** Motocross: Mistrzostw Polski w Piekoszowie **19.40** Studio **20.25 (L)** Piłka nożna: Mecz towarzyski: Polska – Reszta Świata **23.00** Sportowy wieczór **23.35** Piłka nożna kobiet: FC Barcelona Femení – Real Sociedad Femenino **1.25** NBA Action

TV Puls

6.00 Policjanci z Miami (21, 22) **8.00** Kobra – oddział specjalny (13, 14) **10.00** Triumf miłości (165, 166) **12.00** Nie igraj z aniołem (83) **13.00** Wspaniałe stulecie (17) **14.00** Kurierzy (3) **15.00** Lombard. Życie pod zastaw (480, 481) **17.00** Kurierzy (4) **18.00** Lombard. Życie pod zastaw (961, 962) **20.00** ★★★ Niemożliwe – film katastrof. USA/Hiszp./Tajland. 2012 **22.25** ★★ 97 minut do śmierci – thriller W. Bryt./USA/Kan. 2023 **0.05** ★★ Syberia – film krym. Niemcy 2018 **2.10** Dzielnica strachu (441)

★★★★★ koniecznie ★★★★ zdecydowanie tak ★★★ możesz ★★ nie musisz ★ zdecydowanie nie **(L)** na żywo

DVB T stacje dostępne w naziemnej telewizji cyfrowej

CZWARTEK 28 Maja

TVP 1

7.00 Msza św. na Jasnej Górze **7.30** Pełnia wiary **8.00** Serwis Info **8.25** Okrasa łamie przepisy: Potrawy z młodej kapusty **9.05** Ranczo (41): Sztormy emocjonalne **10.10** Komisarz Alex (50): Morderczy plan **11.05** Ojciec Mateusz (156): Suknia **12.00** Serwis Info **12.10** Agrobiznes **12.35** To się opłaca **12.50** Abruzja – klejnot Włoch. Dzika Natura – film dok. Austria 2025 **14.00** Złoty chłopak (300)

15.00 Serwis Info – magazyn
15.15 Reporterzy – magazyn
15.35 Gra słów. Krzyżówka
16.05 Dziedzictwo (932)
17.00 Teleexpress
17.25 Jaka to melodia?
18.00 Klan (4725)
18.35 Akacjowa 38 (878)
19.30 19.30
19.55 Pytanie dnia
20.30 Omnibus – szybcy i mądrzy – teleturniej
21.20 Ojciec Mateusz (450)
Na polecenie biskupa ksiądz Mateusz bada przypadek siostry Łucji, by ustalić, czy cierpiąca na zaburzenia zakonnica wymaga egzorcyzmów. Tymczasem zostaje zamordowany hipnoterapeuta.
22.20 Sprawa dla reportera
23.25 Dekady Diany: Lata dziewięćdziesiąte – serial dok.
0.15 Powrót (5)
1.05 24 godziny w Le Mans
★★★ – film sensac. USA 1971
Reż. Lee H. Katzin, wyk. Steve McQueen
2.55 Sprawa dla reportera
3.50 Misja: Morze Śródziemne. Podwodne muzeum – film dok. Francja 2023

TVP 2

5.30 M jak miłość (1765) **6.20** Operacja zdrowie **6.55** Barwy szczęścia (3389) **7.30** Pytanie na śniadanie – program informacyjno-publicystyczny **11.40** Dzień z życia artysty: Joanna Kurowska **12.15** Którędy po sztukę **12.30** Koło fortuny – teleturniej **13.15** Panna młoda (107) – serial obycz. Turcja 2024 **14.05** Va banque – teleturniej **14.35** Na sygnale (912): Live! – serial obyczaj. Polska 2026

15.05 La Promesa – pałac tajemnic (400)
Cruz ma pretensje do Alonso, że próbuje swatać Margaritę z hrabią Ayala. Salvador wątpi w pomysł próbnego ślubu.Jimena prosi Alonso i Cruz o pomoc w odbudowaniu relacji z Manuelem. Lorenzo umacnia pozycję w interesach.
16.00 Koło fortuny – teleturniej
16.35 Familiada – teleturniej
17.20 Panna młoda (108)
18.15 Va banque – teleturniej
18.50 Jeden z dziesięciu
19.25 Barwy szczęścia (3389)
19.55 Domowe patenty – felieton
20.05 Barwy szczęścia (3390) – serial Polska 2026
20.40 Tak to leciało! – teleturniej
21.40 Niepewne sytuacje – program rozrywkowy
22.10 Zaćmienie (5, 6) – serial krym. Francja
0.15 Rodzinka.pl (317)
0.45 Wszystko dla mojej matki
★★★ – dram. obycz. Polska 2019
Reż. Małgorzata Imielska, wyk. Zofia Domalik, Maria Sobocińska, Malwina Laska
2.35 Akacjowa 38 – serial obyczaj. Hiszpania

Polsat

5.25 Telezakupy TV Okazje **6.00** Nowy dzień – magazyn informacyjny **8.30** Malanowski i Partnerzy (278, 279): Niekochana / Obłąkany **9.30** Trudne sprawy (924, 925): Facet i dziecko / Syn lekkoduch ratuje przed bankructwem swoich rodziców **11.35** Gliniarze (805-807): Fanty / Koronny / Manifest – serial fabularno-dokumentalny Polska 2023 **14.40** Dlaczego ja? (1577): Talizman

15.50 Wydarzenia
16.15 Pogoda
16.20 Interwencja – magazyn
16.30 Na ratunek 112 (1054): Ciąża wysokiego ryzyka
17.00 Gliniarze (1214)
18.00 Pierwsza miłość (4226) – serial Polska 2026
18.50 Wydarzenia
19.15 Gość „Wydarzeń”
19.25 Smak na każdą kieszeń
19.55 Milionerzy – teleturniej
20.30 Nasz nowy dom – reality show Polska 2026
21.50 Bilet do raju – komedia
★★★ romantyczna USA 2022
Reż. Ol Parker, wyk. George Clooney, Sean Lynch, Julia Roberts
Rozwiedziona para jedzie na Bali przekonać córkę, aby nie popełniła ich błędu i nie wychodziła za mąż. Atmosfera i przygody powodują, że rozwodnicy sami otrzymują od losu drugą szansę.
0.05 Jeszcze dłuższe zaręczyny
★★★ – komedia romantyczna USA/Japonia 2012
2.50 Nasz nowy dom
4.10 Kabaretowa Ekstraklasa
4.40 Disco gramy!

TVN

5.40 Uwaga! **5.55** Ukryta prawda (1651) **6.50** Kuchenne rewolucje: Restauracja „Karpielówka”, Warszawa **7.45** Dzień Dobry TVN – program informacyjno-publicystyczny **11.20** Doradca smaku – magazyn kulinarny **11.25** Kuchenne rewolucje: Restauracja „Złota kura”, Elbląg / Łódź – Burger i Spółka **13.40** Ukryta prawda (1623-1624, 1695) – serial fabularno-dokumentalny Polska 2024

16.50 Szpital św. Anny (35)
Zespół karetki otrzymuje zgłoszenie do kobiety, która spadła z niezabezpieczonego balkonu. Kobieta ma widoczne siniaki na rękach, więc Marta i Tomek zastanawiają się, czy zawiadomić policję o przemocy domowej.
17.55 Detektywi (268)
19.00 Fakty
19.40 Raport Roland Garros
19.55 Uwaga! – magazyn
20.15 Na Wspólnej (4220)
20.50 Kuchenne rewolucje: Cieszyn – Winiarnia u Czecha
22.00 Bogowie
★★★★ – dramat obycz. Polska 2014
Reż. Łukasz Palkowski, wyk. Tomasz Kot, Piotr Głowacki, Szymon Piotr Warszawski
0.20 Freestyle
★★★ – film sensac. Polska 2023
Reż. Maciej Bochniak, wyk. Maciej Musiałowski, Michał Sikorski, Filip Lipiecki
2.20 Szpital św. Anny (100)
3.25 Uwaga! – magazyn
3.45 CSI: Kryminalne zagadki Las Vegas (13): Zagadkowe morderstwa – serial krym. USA/Kanada 2012

TVN 7

6.50 Szkoła (682, 683) **8.45** Ukryta prawda (1306, 1382, 1383) **11.55** W-11 Wydział Śledczy (1005-1007) **14.00** Detektywi (92) **15.00** Szpital św. Anny (128) **16.00** Sędzia Anna Maria Wesołowska (22, 23) **18.00** Sekrety życia (28) **19.00** Ukryta prawda (1499) **20.00** ★★ Norbit – komedia USA 2007, reż. Brian Robbins, wyk. Eddie Murphy **22.15** ★★★★ Równi goście – komedia sens. USA 2016, reż. Shane Black, wyk. Russell Crowe **0.40** ★★★ Czyja to kochanka? – komedia Fr./Wł./Belg. 2006, reż. Francis Veber, wyk. Gad Elmaleh **2.25** Żyjąc z potworem (17)

TV 4

6.00 Strażnik Teksasu (25, 26) **7.55** Bogaty dom – biedny dom (121) **8.55** Policjantki i policjanci (450, 451) **10.55** Na ratunek 112 (1115, 474) **11.55** Dlaczego ja? (1537, 1538) **13.55** Trudne sprawy (1301-1303) **16.55** Łowcy skarbów. Kto da więcej (536) **18.00** Policjantki i policjanci (1433, 1434) **20.00** Uroczysko (260) **20.30** Sprawiedliwi – wydział kryminalny (1039) **21.30** Sprawiedliwi. Trójmiasto (156) **22.40** ★★★ Purpurowe rzeki – thriller Francja 2000, reż. Mathieu Kassovitz, wyk. Jean Reno, Vincent Cassel **0.50** Love Island. Wyspa miłości (50)

TVP Kultura

7.50 WTEM **8.00** Przystań nad Biblią **8.15** Informacje kulturalne **8.45** Kolekcja **9.05** Studio Kultura – niedziela z... **10.00** Zmiennicy (5) **11.10** ★★★ Poznań '56 – dramat społ. Polska 1996 **13.10** Reżyserzy **14.10** ★★★ Legenda Tatr – dramat Polska 1995 **16.10** Zmiennicy (6) **17.15** Wydarzenie aktualne **17.50** Fenomen Fogga **19.00** Grand Press Photo – nagrody **21.10** ★★★★ Człowiek z żelaza – dramat Polska 1981 **23.50** Dzień, w którym umarła gwiazda rocka **0.25** Video Killed the Radio Star

TV Trwam

10.15 Rozmowy niedokończone **11.25** Myśląc Ojczyzna **11.35** Przyroda i ludzie **12.03** Informacje **12.20** Wykłady z kongresu **13.00** Perły polskiego krajobrazu **13.30** Msza święta z Jasnej Góry **14.30** Cioteczka **15.00** Po stronie prawdy **16.10** Z wędką nad wodę w Polskę i świat **16.35** Sól Ziemi **17.15** Muzyczne chwile **17.30** Odpowiedzialni za Kościół **18.15** Rozmowy niedokończone **19.25** Rodzinny Ogród Zoologiczny „Królestwo Stworzenia” **20.00** Informacje **20.20** Różaniec **21.00** Apel Jasnogórski

TVP Sport

7.15 Prezentacja trasy Tour de Pologne **9.00** Piłka nożna: Liga hiszpańska kobiet: FC Barcelona Femení – Real Sociedad Femenino **11.00** Mundial 2026: Legendy miejskie **11.35** Koszykówka: NBA **13.40** Boks: Gala 41 w Mielcu – podsumowanie walki wieczoru **16.00** Ring TVP Sport **17.00** Studio **17.25 (L)** Piłka nożna: Betclic 1. Liga: 1. półfinał **20.00** Studio **20.25 (L)** Piłka nożna: Betclic 1. Liga: 2. półfinał **23.05** Sportowy wieczór **23.40** Boks: WKB Rushh Kielce – Pomorzanin Boxing Toruń

TV Puls

8.00 Kobra – oddział specjalny (14, 15) **10.00** Triumf miłości (167, 168) **12.00** Nie igraj z aniołem (84) **13.00** Wspaniałe stulecie (18) **14.00** Kurierzy (4) **15.00** Lombard. Życie pod zastaw (481, 482) **17.00** Kurierzy (5) **18.00** Lombard. Życie pod zastaw (962, 963) **20.00** ★★★ Wakacje Jasia Fasoli – komedia W. Bryt./Fr./Niemcy/USA 2007 **22.00** ★★★ Johnny English: Nokaut – komedia W. Bryt./Fr./USA/Chiny 2018 **23.50** ★★★ Jak dogryźć mafii – komedia sens. USA 2017 **1.55** Dzielnica strachu (442)

★★★★★ koniecznie ★★★★ zdecydowanie tak ★★★ możesz ★★ nie musisz ★ zdecydowanie nie **(L)** na żywo

DVB T stacje dostępne w naziemnej telewizji cyfrowej

REG

eprasa.pl bec58f969a

Twoje ogłoszenie ukaże się na tym terenie



»Punkty ogłoszeń blisko Ciebie

POWIAT ŁUKOWSKI

Łuków
- Redakcja ul. Kwiatkowskiego 5
- Ubezpieczenia Jakar, Iwona Zaniewicz, ul. Staropijarska 2A
- Serwis komputerowy, os. Unitów Podlaskich 17 (piwnica sklepu Stokrotka)
- Ubezpieczenia Marek Małkiński, al. Tadeusza Kościuszki 29 A
- Punkt Kurierski PAKERSI ul. Browarna 35/1, Łuków

Wojcieszków
- Sklep Wielobranżowy i Kwiaty Iwona Burdach, Pl. Próchniewicza 5

Trzebieszów
- Sklep Agrotop Jerzy Płudowski, Trzebieszów Drugi 45

Serokomla
- Części Samochodowe Sławomir Sobiecki ul. Kleeberga 37

POWIAT RADZYŃSKI

Radzyń:
- Redakcja Plac Wolności 11
- Ubezpieczenia Krzysztof Hryciuk, ul. Dąbrowskiego 15
- Brylancik ul. Ostrowiecka 20
- Ubezpieczenia Pogoda ul. Ostrowiecka 17

Wohyń
- Kwiaciarnia Barbara Podgajna ul. Średnia 28

POWIAT PARCZEWSKI

Parczew
- Ubezpieczenia i Nieruchomości Edward Ochnik, ul. Nowa 8
- PH Ola Anna Abramiuk ul. Kolejowa 1

Milanów
- Lewiatan ul. Szkolna 20

Sosnowica
- Groszek Jarosław Mazurek ul. Wojska Polskiego 87

POWIAT LUBARTOWSKI

Lubartów
- Redakcja ul. Ks. Szulca 1
- Lombrard Karat ul. Lubelska 33

Kamionka
- Sklep Karolina ul. Lubartowska 12

Ostrów Lubelski
- Witex Witold Barszcz ul. Żabia 2

Ostrówek
- Sklep Korona, Ostrówk Kolonia 12

Kock
- Ubezpieczenia Tomasz Przeworski, ul. Piłsudskiego 17 (obok Stokrotki)
- Ubezpieczenia Tomasz Przeworski, ul. Kleeberga 10 (obok Biedronki)

Jeziorzany
- Dom Handlowy Anna Blicharz ul. Rynek 24

Michów
- Komis Bogusława Staniak ul. Rynek I 21

POWIAT ŁĘCZYŃSKI

ŁĘCZNA
- BIURO UBEZPIECZEŃ - ZOFIA OSAK, ul. Targowa 14

Cyców
- Ubezpieczenia Kamila Bednaruk-Sadlak, ul.Chełmska

POWIAT BIALSKI

Biała Podl.
- Punkt Opłat Mariusz Maksymiuk ul. Piłsudskiego 12

Międzyrzec
- Sklep papierniczo-zabawkowy Krzysztof Grzeszczyk ul. Targowa 6 (hala targowa)
- Ubezpieczenia JAKAR Tomasz Zaniewicz ul. Żelazna 4

POWIAT OPOLSKI

Opole Lubelskie
- MiR Ubezpieczenia ul. Lubelska 16/11 (obok PKO S.A.)
- RS Control Stacja Kontroli Pojazdów ul. Willowa 22 (obok mleczarni)

Poniatowa
- MiR Ubezpieczenia ul. 1 Maja 15/1 (obok policji)

POWIAT PUŁAWSKI

Kurów
- Biuro Ubezpieczeń Łukasz Piłat, ul. Głowackiego 1/18 (przy sklepie Dino)

POWIAT BIŁGORAJSKI

Biłgoraj
- "Pikul Media" Przemysław Pakuła, ul. Armii Kraków 84, 23-400 Biłgoraj

HOROSKOP

BARAN
Zaryzykuj nowy pomysł w pracy, bo ktoś wreszcie dostrzeże twoją odwagę. W relacjach unikaj pośpiechu, a w weekend znajdź czas na długi spacer i rozmowę z bliską osobą.

BLIŹNIĘTA
Odkrywaj nowe kontakty, bo jedna rozmowa może przynieść ciekawą propozycję. W domu zadbaj o spokój wieczorami, a drobne zmiany poprawią twoje samopoczucie.

LEW
Rozpocznij tydzień z większą pewnością siebie, bo los sprzyja ambitnym decyzjom. W ogrodzie posadź nowe kwiaty lub przytnij krzewy, aby zrobić miejsce na letni porządek.

WAGA
Zainspiruj bliskich swoim spokojem i kreatywnością, a unikniesz niepotrzebnych konfliktów. Pod koniec tygodnia warto wrócić do dawnego hobby lub niespełnionego pomysłu.

STRZELEC
Wyrusz po nowe doświadczenia, nawet jeśli będą wymagały wyjścia ze strefy komfortu. Energia dopisze ci szczególnie w drugiej połowie tygodnia i doda motywacji.

WODNIK
Stwórz więcej przestrzeni na odpoczynek i kreatywność, bo przemęczenie zaczyna odbierać ci radość. Spotkanie z przyjacielem może odmienić twoje spojrzenie na ważną sprawę.

BYK
Uporządkuj swoje wydatki, zanim pojawi się niespodziewana okazja do większego zakupu. W maju zaplanuj krótki wyjazd, który pozwoli odzyskać energię i świeże spojrzenie.

RAK
Zadbaj o odpoczynek i nie bierz na siebie cudzych problemów. W uczuciach pojawi się więcej ciepła, jeśli odważysz się powiedzieć wprost o swoich oczekiwaniach i planach.

PANNA
Przeanalizuj swoje plany zawodowe, bo nadchodzi moment ważnego wyboru. Nie ignoruj drobnych sygnałów od organizmu, a wieczorem znajdź chwilę tylko dla siebie.

SKORPION
Podejmij odważną decyzję finansową, ale wcześniej sprawdź wszystkie szczegóły. W relacjach ktoś będzie oczekiwał szczerości, dlatego nie odkładaj trudnej rozmowy.

KOZIOROŻEC
Skoncentruj się na jednym celu zamiast rozpraszać uwagę wieloma sprawami. Ktoś doceni twoją cierpliwość, a spokojny wieczór przyniesie dobrą wiadomość.

RYBY
Otwórz się na spontaniczne wydarzenia, ponieważ los szykuje miłe zaskoczenie. W miłości unikaj niedomówień, a szczera rozmowa poprawi atmosferę na cały tydzień.

POGODA

(temperatura dzień/noc, zachmurzenie, prędkość i kierunek wiatru, ciśnienie)

WT	ŚR	CZW	PT	SOB	NIEDZ	PN
16 / 12	15 / 11	19 / 11	19 / 11	18 / 13	20 / 12	16 / 8
14 km/h	22 km/h	29 km/h	29 km/h	22 km/h	25 km/h	18 km/h
1016 hPa	1018 hPa	1019 hPa	1019 hPa	1017 hPa	1020 hPa	1020 hPa

godz. 04:29 — WTOREK 19 MAJA — godz. 20:23 — godz. 4:21 — PONIEDZIAŁEK 25 MAJA — godz. 20:32

REG

» JAK NADAĆ OGŁOSZENIE

1 Na kuponie
Kupon należy dostarczyć do redakcji lub punktu przyjmowania ogłoszeń.

2 W punkcie nadawania ogłoszeń
Koszt jednorazowej publikacji ogłoszenia wynosi **10 zł,** w przypadku usług **15 zł.**

3 SMS
Wyślij sms na numer 79567
w treści wpisz: WL. oraz treść ogłoszenia.
Koszt smsa to 11,07 zł (z Vat)
Przykład: wl.sprzedam audi A4, 96 r., benzyna, gaz
UWAGA: używanie polskich znaków np, ą, ż, ó powoduje skrócenie liczby znaków w smsie (zależne od operatora sieci)

KUPON NA OGŁOSZENIA BEZPŁATNE

(ważny do 01 . 06. 2026 r.)

Dotyczy sprzadaży jednej rzeczy do 1000 zł lub oddania za darmo

kategoria: ..... treść: .....

.....

.....

Cena ..... miejscowość ..... tel.: .....

Warunkiem publikacji ogłoszenia jest czytelne wypełnienie wszystkich rubryk

eprasa.pl bec58f969a

NA SPRZEDAŻ

Siedlisko z gruntami rolnymi o łącznej **pow. 3 ha** w Skrobów, w tym **50 arów działki budowlanej.** Możliwość zakupu całości lub wybranej części (budowlanej lub rolnej)

Cena: **100 zł/m² (część budowlana), 45 tys. zł/ha (grunt rolny)**.

Nr działki: **815**

Kontakt: **602 651 294**

NA SPRZEDAŻ

Działka w Skorbowie - **1,5 ha** Część budowlana **36 arów,** pozostała to grunty rolne.

Możliwość zakupu całości lub wybranej części (budowlanej lub rolnej)

Cena: **100 zł/m²** (część budowlana)**, 45 tys. zł/ha** (grunt rolny).

Kontakt: **602 651 294**

NIERUCHOMOŚCI

SPRZEDAM DOM

SPRZEDAM dom drewniany o pow. ok. 90 m2 w stanie dobrym do niewielkiego remontu na działce 24 ary. Cichostów Kolonia 45. Cena do uzgodnienia Tel. 692 171 673



DOM murowany 100 m2, ogrzewany pelletem do zamieszkania/remontu. Działka ok. 35 a. Murowany budynek gosp. Blisko szkoła, DK19. Tchórzew Kolonia. Cena: 380 tys. zł Tel. 660 667 093

SPRZEDAM DZIAŁKĘ, POLE, GOSPODARSTWO

SPRZEDAM 2 działki budowlane po 30 arów przy lesie w miejscowości Glinny Stok cena do uzgodnienia Tel. 606 978 978

SPRZEDAM DZIAŁKĘ INWESTYCYJNĄ O WYMIARACH 32x200 m2 POWIERZCHNIA DZIAŁKI 6400M2 KTÓRA ZNAJDUJĘ SIĘ NA GRANICY ŁUKÓW-ŚWIDRY Tel. 782 318 190

SPRZEDAM działkę rolną częściowo pod zabudowę o pow. 2,20 ha w Żabikowie Tel. 601 226 081

SPRZEDAM działkę pod budowę 24 ary, blisko drogi, uzbrojona Cichostów 45 Tel. 692 171 673

SPRZEDAM działki budowlane Rzeczyca Tel. 506 832 111

SPRZEDAM GOSPODARSTWO ROLNE 3,18 HA. CENA DO UZGODNIENIA. TELEFON 722 106 836 Tel. 722 106 836

DZIAŁKI budowlane Szczekarków, gm. Lubartów. Tel. 789 244 885

SPRZEDAM 8 ha pola w jednym kawałku Gmina Wohyń Tel. 668 632 773

SPRZEDAM DZIAŁKĘ NR 71; 98 ARÓW; BIAŁA PODLASKA; DOBRY DOJAZD POJAZDEM CIĘŻAROWYM Tel. 881 468 314

SPRZEDAM pole 4,09 ha w jednym kawałku. Okolice Radzynia. Cena do uzgodnienia Tel. 57 218 86 34

SPRZEDAM działkę o pow. 1,22 ha prostokąt ok. 66 m x 195 m. Może być pod zabudowę, ogrodnictwo, rzemiosło. Radzyń Podl. ul. Zielona , szybki dojazd ul Lubelską. C 44 zł/ m2 C 535 tys Tel. 662 220 861

MAM DO WYNAJĘCIA, WYDZIERŻAWIENIA

WYNAJMĘ mieszkanie ponad 40 m kwadratowych dla osób pracujących lub uczących się (dla max 2 osób). Kaucja. Blisko dworca. Tel. 500 359 031

WYNAJMĘ powierzchnię pod magazyn lub pod działalność gospodarczą w Biłgoraju ok 300 metrów kwadratowych. Dobra cena, dobra lokalizacja, blisko dworca. Pomieszczenia ogrzewane. Tel. 500 359 031

WYNAJMĘ powierzchnię pod działalność biurową w Biłgoraju ok 40 m kwadratowych. Dobra cena. Niedaleka odległość od dworca. Tel. 500 359 031

WYNAJMĘ salę szkoleniową kompletnie wyposażoną w dobrej cenie (monitor interaktywny, stoliki, krzesła, warnik, czajnik, serwis kawowy itp.) Tel. 500 359 031

MOTORYZACJA

AUDI

SPRZEDAM Audi A4 b8 2.0 TDI 143 KM, kombi z końca 2008 r, modelowo 2009. Automat, kolor czarny, bogate wyposażenie, stan bardzo dobry. Ok. Krzywdy , cena do uzgodnienia Tel. 604 891 618

BMW

SPRZEDAM AUTO BMW; BIAŁA PODLASKA; CENA 1000ZŁ Tel. 602 571 846

FIAT

SPRZEDAM AUTO FIAT DOBLO; BIAŁA PODLASKA; CENA 1000ZŁ Tel. 602 571 846

OPEL

SPRZEDAM OPEL MERIVA; DIESEL; 2010R Tel. 602 571 846

SPRZEDAM AUTO OPEL ASTRA; BIAŁA PODLASKA; CENA 1000ZŁ Tel. 602 571 846

PEUGEOT

PEUGEOT 207SW 2009 r. 1.6 benz. 120 KM przebieg 108 tys. ksiaz. serwis. Tel. 607 521 766

POLONEZ

SPRZEDAM AUTO POLONEZ CENA 1000ZŁ; BIAŁA PODLASKA Tel. 602 571 846

RENAULT

SPRZEDAM AUTO RENAUT TRAFIC; BIAŁA PODLASKA; CENA 1000ZŁ Tel. 602 571 846

SKODA

SKODA Fabia 1,4 B+G 2001 stan idealny Tel. 794 543 896

TOYOTA

SPRZEDAM TOYOTA AVENSIS 2.0 kombi, diesel, 2013rok, przebieg 253tys., czarny metalik. Łuków Tel. 603 780 331

VOLKSWAGEN

SPRZEDAM AUTO VOLKSWAGEN POLO; BIAŁA PODLASKA; CENA 1000ZŁ Tel. 602 571 846

MOTOCYKLE/ SKUTERY

SUZUKI Intruder 800 1996r. Po serwisie, 41000 km przebiegu. Szczekarków. 10500zł. Tel. 789 244 885

PRZYCZEPKI

PRZYCZEPA kempingowa Adria, 4m. 6000zł. Tel. 789 244 885

ROWERY

NOWY rower miejski, koła 28, nie jeżdżony. Kupiony w centrum sportowym w Lubartowie. 1000zł. Tel. 694 542 835

ROWER młodzieżowy na kołach „26" na 7 przerzutek. 250zł. Tel. 516 032 112

DAMSKI, mało używany, koła „28" z przerzutkami, dobrej firmy niemieckiej, kolor ciemna zieleń metalik. Lubartów. Cena do uzgodn. Tel. 696 485 513

CZĘŚCI

SPRZEDAM felgi do Toyoty Yaris 13 cali Tel. 605 288 379

SPRZEDAM2 nowe amortyzatory do mercedesa 410 i niektóre czxęści do mercedesa 124 tylna ława do mercedesa 124 Tel. 604 544 479

KOŁO dojazdowe T/25/90 R16 5 x 114,3 Toyota, Nissan stan bardzo dobry, c. 250zł. Radzyń. Tel. 515 194 552

SPRZEDAM opony letnie 4 szt. Michelin Pilot Sport 3 235/45/18 w dobrym stanie . cena 250 zł kpl. Okolice Adamowa. Tel. 604 891 618

SPRZEDAM opony letnie Bridgestone 225/55 R18 98V H/B. Tel. 53 447 49 85

INNE

SUBARU Forester, diesel, 2016r. 42000zł - do uzgodn. Tel. 789 244 885

SAMOCHÓD Mikro Car na dowód osobisty 2015 r, Cena 32 000 zł , motor Yamaha 250 z 1990 r c. 6500 zł, sakwy do motoru Honda 3 szt c. 2200 zł, opony letnie 4 szt 205/52/16" c. 210 zł Tel. 508 789 183

SPRZEDAM relingi dachowe do Opla Merivy. Tel. 516 032 112

SPRZEDAM prostownik z rozruchem 12/24V i prostownik zwykły 12V Lubartów. Cena do uzgodn. Tel. 661 482 474

ROLNICZE

SPRZĘT

KUPIĘ WSZYSTKIE CIĄGNIKI, PRASY, ŁADOWARKI, PRZYCZEPY, KOMBAJNY, MASZYNY, CASE, DEUTZ-FAHR, RENAULT, SAME, ZETOR, URSUS, PRONAR, MTZ, T25, SIPMA, KRONE i inne także uszkodzone Tel. 665 207 084

KUPIĘ C330, T25 lub inny może być do remontu lub bez prawa rejestracji i sprzęt rolniczy: glebogryzarka, talerzówka, przyczepa, rozsiewacz RCW, motyl, gniotownik, kopaczka, sadzarka Tel. 516 496 134

KUPIĘ C-330. T-25 kombajn Anna lub inne, może być do remontu i bez prawa rejestracji, przyczepę wywrotkę oraz każdy sprzęt rolniczy, rozsiewacz motyl, dobrze zapłacę gotówka od ręki Tel. 57 692 22 46

SPRZEDAM przyczepę samozbierającą sprawną, przewracarko-zgrabiarkę, przewracarkę karuzelową Tel. 81 852 53 30

KUPIĘ TALERZÓWKĘ, glebogryzarkę, kopaczkę-,siewnik, agregat, ciągnik z turem, przyczepę, żmijkę do zboża Tel. 783 154 031

KULTYWATOR 2.10 I 2.70; PŁUGI 3 I 2; PAJĄK DO SIANA; OBSYPNIK 3; KOMBAJN ZBOŻOWY „SAMPO"; SIANO I SŁOMA W KOSTKACH; PRASA KOSTKA POLSKA; BRONY 3; KOPACZKA KONNA Tel. 502 243 030

SŁOMA/ Siano Sadzarka do ziemniaków Opsypniki do ziemniaków Zbiornik do chłodzenia mleka 300 Litrów Dojarka Nowa Karuzela do siana Zgrabiarka do siana Kombajn do kukurydzy Tel. 503 644 396

SPRZEDAM śrutownik bijakowy z silnikiem 11 kw, opryskiwacz 400 I 12 m, wialnia z silnikiem, pługi 2ki Grudziądz, brona talerzowa Akpil 8, siewnik poznaniak na skrzyni olejowej Tel. 517 642 344

SPRZEDAM sortownik do ziemniaków Tel. 508 028 553

PRZYCZEPA ZBIERAJĄCA 10/01 , górny zaczep,STAN DOBRY, obsypniki do ziemniaków 5, Tel. 81 857 41 49 , 667 668 575

SPRZEDAM zgrabiarkę Fella TS415DN, szer. robocza 4,15m. Sprawna, cicho pracuje. 7000zł-do uzgodn. Tel. 783 136 664

SPRZEDAM: WAŁ ŁĄKOWY zawieszany wymiar 2,5*40 cm. Cena do negocjacji. Cyców Tel. 507 690 115

SPRZEDAM Pług 3 skibowy Unia-Grudziąc, odkładnie śrubowe 45. Cena do negocjacji. Cyców Tel. 507 690 115

SPRZEDAM: PŁUG 2 skibowy grudziądzki. Cena 999,oo . Cyców Tel. 507 690 115

SPRZEDAM: KULTYWATOR ciągnikowy mały. Cena 800,00 zł. Cyców Tel. 507 690 115

SPRZEDAM foliarkę POLAR Z245, prasa do zbierania słomy MASCAR, kosiarka rotacyjna SAMASZ, Stanin pow. łukowski Tel. 503 852 441

SPRZEDAM PAJĄKA DO SIANA POLSKI FABRYCZNY; CENA 480 ZŁ Tel. 502 243 030

SPRZEDAM OBSYPNIK TRÓJKA FABRYCZNY; CENA 730 ZŁ Tel. 502 243 030

SPRZEDAM : KOMBAJN DONINBORG z sieczkarnią, sprawny. Cena do negocjacji. Szpica Tel. 516 517 759

SPRZEDAM JUMZ 1976R; ZETOR 1956R; URSUS C328 1963R Tel. 602 571 846

SPRZEDAM przetrząsacz konny Tel. 81 857 41 49 , 667 668 575

SPRZEDAM maszynę szerokomłotną Kutnowianka stan dobry, pługi 5ki Tel. 81 857 41 49 , 667 668 575

SPRZEDAM prasę-kostkę, Z-224/1 Sigma, stan bardzo dobry, Pieszowola, powiat parczewski Tel. 694 848 514

SPRZEDAM silniki elektryczne od 3 kW - 4 kW i większe wiertarkę stołową WS 15 i liny stalowe. Tel. 603 346 594

PŁUGI 4 x 40 zrywalne, agregat ścierniskowy, kosiarka sadownicza - rozdrabniacz, żmijka do zboża Tel. 661 899 344

TALERZÓWKA, rozsiewacz 2- talerzowy, owijarka do bel, glebogryzarka Tel. 505 071 250

SPRZEDAM 2 opony ciągnikowe Petlas, używane, rozm. 16.9-348PR. 1000zł/szt. - do uzgodn. Tel. 783 136 664

SPRZEDAM silnik elektryczny 3kw i 1,5kw. Sprawne. Cena do uzgodn. Tel. 516 032 112

SPRZEDAM prasę do wytłaczania oleju w dużych ilościach, produkcji niemieckiej. Lubartów. Cena do uzgodn. Tel. 661 482 474

CZĘŚCI do silników Andoria S320, S231, S301D. Tel. 665 577 041

CIĄGNIK własnej konstrukcji na podzespołach UAZ 4x4, silnik S231. Lubartów. Tel. 665 577 041

SPRZEDAM części do Zetora K25. Lubartów. Tel. 665 577 041

SPRZEDAM opryskiwacz 400L, kosiarka, kabina c330, obsypnik, rozrzutnik, rozsiewacz, opony C330 tył Tel. 509 832 339

PŁODY ROLNE

SPRZEDAM słomę bele 45 szt i siano bele 22 szt suche Glinny stok Tel. 73 379 87 11

SPRZEDAM siano,słomę w wałkach Tel. 783 619 652

ZIEMNIAKI jadalne nieprzebrane, sadzeniaki, tuczniki na ubój, zboże: owies, pszenica, pszenżyto, siano, słoma w rolkach. Okolice kocka Tel. 880 997 018

SPRZEDAM słomę żytnią i owsianą w belach, siano w belach ok 200 bel , Suleje, powiat Łukowski Tel. 604 679 101

SPRZEDAM owies,pszenicę bezglutenową i wysoko białkową na mąkę,sprzedam gorczycę z domieszką gryki na poplon.Samoklęski Tel. 506 196 863

SPRZEDAM owies, ziemniaki sadzeniaki i jadalne. . Starościn. Tel. 727 510 935

SPRZEDAM sosny różnej wielkości i objętości (czyszczenie działki budowlanej) ok. 40szt. Lubartów. Tel. 53 447 49 85

INNE

SPRZEDAM Działkę leśna 38 ary, gruby drzewostan w atrakcyjnym miejscu,cenadouzgodnienia miejscowość Nadrzecze, koła Biłgoraja Tel. 84 686 60 49

SPRZEDAM Działkę leśna 38 ary, gruby drzewostan w atrakcyjnym miejscu,cenadouzgodnienia miejscowość Nadrzecze, koła Biłgoraja Tel. 84 686 60 49

KUPIĘ

KUPIĘ PRASĘ kostkującą, rolującą, siewnik, przyczepę, talerzówkę, glebogryzarkę,ciągnik z napędem i mały, kombajn zbożowy, ładowarka teleskopowa sprawne i uszkodzone, owijarkę do bel Tel. 503 643 162

PILNIE KUPIĘ każdy sprzęt ciągnik rolniczy, kombajn ziemniaczany sadzarkę sortownik, kopaczkę, glebogryzarkę talerzówkę prasę, przyczepę, wywrotkę, rozsiewacz RCW, gniotownik wialnię Tel. 512 598 054

KUPIĘ CIĄGNIK, KOMBAJN,ŁADOWARKĘ TELESKOPOWĄ, KOPARKĘ, KOPARKO - ŁADOWARKĘ, MINI ŁADOWARKĘ - MANITOU, CASE, BOBCAT, MF, MATBRO, NEW HOLLAND I INNE W KAŻDYM STANIE. Tel. 607 876 449

REG

eprasa.pl bec58f969a

UBOJNIA ZWIERZĄT RZEŹNYCH SP. ZO.O.
B.M. DOBROWOLSKIE
✕ skup bydła ✕ dorosłe
✕ byki ✕ skup koni
✕ jałówki
Kom. 511 660 072, 502 690 528
tel/ fax +48 25 797 41 38
e-mail: ubojniadobrowolska@o2.pl
Stare Kobiałki 106 21-450 Stoczek Łukowski





KUPIĘ TALERZÓWKĘ, glebogryzarkę, kopaczkę, siewnik, agregat, ciągnik z turem, przyczepę, żmijkę do zboża Tel. 783 154 031

KUPIĘ w rozsądnej cenie używany zbiornik do mleka o poj. od 200-600l, Tel. 601 051 417

ZWIERZĘTA

SPRZEDAM kury nioski 70 tygodniowe, niosące. Cena 22 zł / szt. Puławy, Łuków, Lubartów, Radzyń Podl. Parczew część zachodnia. Możliwość dowozu Tel. 509 348 264

SPRZEDAM Źrebicę 2-letnią. Zimnokrwista, główna księga, chodzi w zaprzęgu. Tel. 53 503 65 27

SPRZEDAM konie. Różny wiek.Od 1000zł.Sprzedam bele słomy 120x120 większa ilość ,60 zł za sztukę.Sprzedam ciągnik leyland sprawny 14000zł.Sprzedam prasę rolki sprawny13000zł. Tel. 695 643 352

SPRZEDAM krowę dwulatkę,rasy Angus, po wycieleniu,ok Kamionki , cena do uzgodnienia Tel. 886 373 095

SPRZEDAM prosięta Tel. 73 030 26 66

SPRZEDAM konia ogierka 1 rok , gniady, rasa małopolska Tel. 604 948 681

SPRZEDAM gołębie garbonosy Jasionka Tel. 83 354 20 18

SPRZEDAM króle Olbrzym Belgijski waga 6-7 kg wiek 9 miesięcy miejscowość Nadzieja cena 100 zł Tel. 603 263 560

SPRZEDAM tuczniki 130 - 150 kg okolice Wojcieszkowa Tel. 886 244 028

MEDYCZNE

AUTOCLAW (sterylizator stomatologiczny) Exacta Macom z drukarką z paszportem po dużym serwisie, b. solidny nie chiński. Biała Podlaska Tel. 791 510 087

REG

HOBBY

SPRZEDAM rower młodzieżowy mało używany w dobrym stanie cena 300 zł Parczew Tel. 604 544 479

ART. DZIECIĘCE

SPRZEDAM rowerek średniej wielkości, dla dziecka 9-10 lat. Lubartów. Cena do uzgodn. Tel. 516 836 738

USŁUGI

BUDOWA, REMONT

MALOWANIE DACHÓW Tel. 516 964 592

FEST Bud od fundamentu po dach: budynki, garaże, domy, wiaty, zadaszenia Tel. 504 195 361

USŁUGI remontowo budowlane,wykończanie wnętrz,pokrycia dachowe-,elewacje,domki drewniane,karton gips ,płytki,całe woj.lubelskie Tel. 510 278 095

MALOWANIE dachów. Tel. 604 217 219

MALOWANIE dachów i elewacji, sprawnie, solidnie Tel. 607 337 546

MALOWANIE i mycie elewacji i dachów Tel. 722 722 404

CYKLINOWANIE bezpyłowe Tel. 605 660 777

KLIMATYZACJE wycena, montaż, serwis USŁUGI ELEKTRYCZNE-:MONTAŻ I NAPRAWY INSTALACJI ELEKTRYCZNYCH, OKRESOWE POMIARY ELEKTRYCZNE. Tel. 507 851 227

UKŁADANIE kostki brukowej Tel. 501 956 111

ZDUN budowa i remonty pieców i kuchni kaflowych oraz grill wędzarnie. Tel. 509 966 904

SERWIS

POMPY wodne naprawa, skup używanych Tel. 604 200 271

DOM

MEBLE

STÓŁ okrągły 4 szt, krzesła tapicerowane dodam beczkę 200 l na paliwo, Tanio sprzedam. Cena 590 zł Radzyń Podlaski Tel. 519 447 997

SPRZEDAM stół dębowy, okrągły. Wym. 110cm, po rozłożeniu 160cm. 470zł. Tel. 660 232 085

SPRZEDAM meble młodzieżowe 250zł. Biurko 100zł. Lubartów. Tel. 660 232 085

SPRZEDAM kredens kuchenny z PRL. 200zł. Tel. 660 232 085

SPRZEDAM szafę dwudrzwiową. Lubartów. Tel. 73 204 45 19

AGD

SPRZEDAM 3 szt zlewozmywaki,1 ze stali kwasoodornej używany 60x100cm z baterią i syfonem cena 170zł,blaszany podwójny nowy 80x60cm cena 100zł,żeliwny pojedyńczy nowy 50x40 cena 100zł Tel. 604 544 479

SPRZEDAM pralkę automatyczną ,,GORENJE" boczny wsad. Stan techniczny bardzo dobry. Cena 300 zł Tel. 608 008 596

SPRZEDAM kuchnię indukcyjna z okapem. 270zł. Tel. 660 232 085

URZĄDZENIA

SPRZEDAM Bojler-podgrzewacz ciepłej wody użytkowej (c.w.u.) pionowy, 200l. z grzałką firmy Elektroplasmet, stan bardzo dobry Tel. 605 288 379

OKLEJARKA do obrzeży meblowych MSU - 45 Cena 1100 zł; Frezarka do obrzeżny meblowych EKONO Jaroma Cena 2100 zł Tel. 606 141 210

KUPIE sprężarkę do użytku gospodarczego, małej wielkości. W rozsądnej cenie. Tel. 53 447 49 85

SPRZEDAM bojler elektryczny z podłączeniem do c.o. i wężownicy. 450zł. Tel. 660 232 085

PIEC CO na drzewo i węgiel 120m.Cena 5000 zł. Tel. 694 966 771

MATERIAŁY BUDOWLANE

SPRZEDAM palety ze sklejki wymiar 230cm x110cm cena 35zł szt Tel. 698 001 820

SKRZYDŁA drzwiowe wewnętrzne prawe pełne 70,lwe 80 do przeszklenia,70zł szt Parczew Tel. 604 544 479

SPRZEDAM cegłę białą pojedynczą ok. 2 tys.szt. Tel. 81 857 41 49 , 667 668 575

SPRZEDAM 3 nowe drewniane dwuszybowe okna 145 x 146, c. 500 zł/ szt. Tel. 793 441 927

SPRZEDAM deski półtorówki dł. 1,26m, suche, równe ok. 60szt. Deski dębowe, suche, calówki, ok. 20szt. Bale sosnowe grub. 6cm, ok. 10szt. Tel. 53 447 49 85

SPRZEDAM. Kafle do pieca oraz narożniki i drzwiczki , elementy z szamotu, blat górny i inne. Lubartów. Tel. 661 482 474

INNE

SPRZEDAM BLACHĘ PŁASKĄ ORAZ DESKI PODŁOGOWE UŻYWANE Tel. 602 571 846

SPRZEDAM skrzydła drzwiowe przeszklone „80", prawe. 50zł/szt. Tel. 727 510 935

SPRZEDAM elektrody „czwórki" ER146, tzw. różowe, ok. 120szt. Lubartów. Tel. 53 447 49 85

SPRZEDAM wałek do heblarki kompletny,nowy, na 3 noże, szer.40cm. Lubartów. Tel. 661 482 474

SPRZEDAM drzwi wejściowe z futryną ze starego domu. Stan dobry. Wym. 142x250. Drzwi wewnętrzne lite 90x217. Tanio. Tel. 504 061 250

KUPIĘ

KUPIĘ blachę ocynkowaną lub malowaną, drobno falistą, dł. 10mb, szer. 2mb. Lubartów. Tel. 53 447 49 85

MATRYMONIALNE

WDOWA, 60+, pozna pana w podobnym wieku do przyjaźni lub do roli męża. Tel. 667 734 587

WDOWIEC, lat 70+, mobilny, pozna panią do przyjaźni lub czegoś więcej Tel. 45 289 68 10

ROZMAITOŚCI

SPRZEDAM deski suche dębowe i grabinę suchą i mokrą opałową, oraz siano w belach. Tel. 668 632 773

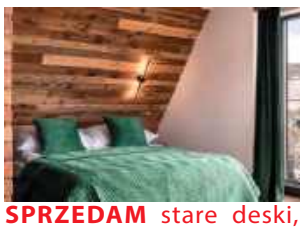

SPRZEDAM stare deski, belki i drewno na ściany, sufity, elewację boazeria do wystroju wnętrz. Możliwa wysyłka. Tel. 787 459 267 Email: dobrodrew@wp.pl www.dodrodrew.pl FB dobrodrew

FIRMA PHU „Zieliński" Oferujemy drewno opałowe w wałkach lub łupane. TRANSPORT HDS GRATIS.Cennik:
-grab 280 zł
-dąb 260 zł
-brzoza 250 zł
-olcha 240 zł
-sosna 210 zł
-osika 190 zł Tel. 81 857 51 33

PELLET SOSNOWY, REZULT, GRANULITA, BARLINEK, GOLD ENERGY, EPSERWIS, OLCZYK I DĘBOWY EDWOOD, A1 CERTYFIKAT DOSTĘPNY OD RĘKI. DOSTAWA SAMOCHÓD Z WINDĄ 3zł/km. ŁUKÓW Tel. 604 652 819

R E K L A M A



eprasa.pl bec58f969a

OBRZYNKI TARTACZNE Z ŁATY I GRUBE, Cena 150 zł za metr, dostawa 2-5 paczek, 4zł/km. Czarna ziemia, piasek, żwir, żużel od 3-12t. ŁUKÓW Tel. 604 652 819

DREWNO kominkowe i opałowe rąbane suche i mokre: SOSNA, BRZOZA, DĄB, GRAB, BUK. Dostępne od ręki. Transport min. 3m, 3zł/km. ŁUKÓW Tel. 604 652 819

GROSZEK POLSKI BARTEX GOLD, OGIEŃ ULTRA, ORZECH ULTRA SUCHY 3% popiołu, BRYKIET TORFOWY I DĘBOWY RUF. DOSTAWA 3zł/km. ŁUKÓW Tel. 604 652 819

DŹWIGARY nowe strunobetonowe 15 mb x 80 do wykorzystania mostu wiaduktu hali 3600 zł szt. Maszyny stolarskie wyrówniarka, frezarka, wyrzynarka pionowa, przecinarka poprzeczna kapówka Tel. 791 510 087

SPRZEDAM betoniarkę o pojemności 100 l, mało używaną. Kontakt po godz. 17tej Tel. 502 829 415

SPRZEDAŻ rzeczy używanych: telewizory,lodówki meble: stoły, krzesła, komody itp. Rowery, kosiarki,krajzegi,silniki,motoreduktory, imadła używane z Niemiec.Łuków ul.Kanałowa 5A obok nowej Baltony. ...

WYWÓZ ZŁOMU
sprzętu AGD, RTV, gruzu, mebli, ubrań, sprzątanie piwnic, strychów, garaży, domów po lokatorach i zmarłych i inne
WYCINKA DRZEW
podcinanie, karczowanie, koszenie i sprzątanie działek, wywóz lub zrębkowanie gałęzi
PRACE ROZBIÓRKOWE
(stare domy, stodoły, komórki, szklarnie itp.)
MYCIE
malowanie elewacji, dachów itp.
ODŚNIEŻANIE
dachów, placów, wywóz śniegu
CAŁE WOJEWÓDZTWO
od 8 do 21
514-299-106

SPRZEDAM hale rozebraną o pow. 340 m2 , wymiary: 9 m szer x 36 m dł x 4 m wys., zabudowana blachą, z projektem budowlanym oraz 2 zbiorniki po 10000 l metalowe po paliwie Tel. 694 934 748

Rok założenia 1983
STUDNIE
Mirosław Izdebski
Dąbrówka Stany 74

608 046 239 504 320 592
✓ STUDNIE WIERCONE ✓ DESZCZOWNIE
✓ POMPY CIEPŁA ✓ NAWODNIENIA

SZAMBA
PROSTOKĄTNE
6 m³, 8 m³, 10 m³
Z ATESTEM

Ulan Duży 64
Tel. 501 012 989
E-mail: przybysz.58@wp.pl
www.szambabetonoweulanduzy.pl

STÓŁ wibracyjny z 2 formami, komplet do robienia pustaków, połówek, 3/4 bloczków mało używany w pełni sprawny okazja. Biała Podlaska. Cena 1000 zł Tel. 791 510 087

DOCIEPLANIE BUDYNKÓW
SZYBKO • TANIO • SOLIDNIE
tel. 502 053 214

W
To jest miejsce na Twoją reklamę

NAJTAŃSZY OPAŁ
Brykiet torfowy ekologiczny zamiennik węgla od 1000 zł/t
Brykiet drzewny RUF od 1300 zł/t
Pellet od 1500 zł/t
DOSTĘPNY CAŁY CZAS
504 458 111
www.zradzynia.pl

W ofercie folia stretch i bale do budowy domów
Radzyń Podlaski ul. Sitkowskiego 13

Media System
ALARMY I MONITORING

doradzamy
montujemy
serwisujemy
83 352 12 15
www.mediasystem-tdi.pl
ul. Pocztowa 4 Radzyń Poddlaski

AUTOPROMOCJA

TYGODNIK LOKALNY
wspólnota

NADAJ OGŁOSZENIE
BEZ WYCHODZENIA Z DOMU



Wyślij SMS pod numer: **79567**
o treści: **WL.treść ogłoszenia**
np. wl.sprzedam audi A4, 97 r., benzyna gaz
Koszt SMS-a to **11,07** zł z VAT

Szczegółowy regulamin na 24wspolnota.pl

eprasa.pl bec58f969a

Szykuje się gigantyczna inwestycja w lubelskim szpitalu. Marszałek Stawiarski: „Więcej niż nowoczesne mury i najnowocześniejszy sprzęt”

LUBLIN: W ciągu najbliższych trzech lat powstanie ośrodek diagnostyczno-profilaktyczny w Centrum Onkologii Ziemi Lubelskiej. Wartość inwestycji to blisko 300 milionów złotych. Umowa została już podpisana.

„Milowy krok w walce o zdrowie naszych mieszkańców”

- Ta inwestycja to coś więcej niż nowoczesne mury i najnowocześniejszy sprzęt, to przede wszystkim obietnica szybszej diagnozy i skuteczniejszego leczenia, podarowana mieszkańcom naszego regionu. Głęboko wierzę, że każda godzina zaoszczędzona dzięki nowej diagnostyce stanie się dla kogoś szansą na powrót do zdrowia - mówi Jarosław Stawiarski, marszałek województwa lubelskiego.

Centrum Onkologii Ziemi Lubelskiej (jego podmiotem tworzącym jest województwo lubelskie - Urząd Marszałkowski) przy ul. Jaczewskiego otrzyma z Funduszu Medycznego tyle, o ile się ubiegał, czyli ponad 254,5 mln złotych. Zaś wkład własny w wysokości prawie 45 mln zł będzie pochodził z budżetu Samorządu Województwa Lubelskiego.

Sama inwestycja obejmuje budowę od podstaw nowego ośrodka przy ul. Biernackiego. Do tego planowane jest jego wyposażenie oraz zakup sprzętu medycznego dla COZL, zarówno oddziałów szpitalnych, jak i zespołu 27 poradni.



Fot. UMWL w Lublinie

Ośrodek ma być otwarty w połowie 2029 roku. Będzie to pięć kondygnacji, w tym jedna podziemna, gdzie powstanie zaplecze magazynowo-techniczne

Co powstanie, co kupią?

Ośrodek ma być otwarty w połowie 2029 roku. Będzie to pięć kondygnacji, w tym jedna podziemna, gdzie powstanie zaplecze magazynowo-techniczne. Przewidziano też dwa łączniki, które połączą ośrodek z obecnie istniejącym budynkiem COZL przy ul. Jaczewskiego. Zostanie również zakupione wyposażenie Zakładu Diagnostyki Obrazowej, w tym aparat PET/CT, rezonans magnetyczny, aparat TK, aparat RTG, aparat MMG oraz dwa aparaty USG i pozostałe wyposażenie.

Po zakupie urządzenia PET/CT Centrum Onkologii Ziemi Lubelskiej będzie trzecim ośrodkiem w województwie lubelskim dysponującym taką metodą diagnostyczną. PET/CT to połączenie dwóch badań: pozytonowej tomografii emisyjnej (PET) oraz tomografii komputerowej (CT). Dzięki temu urządzeniu, po zlokalizowaniu ognisk choroby nowotworowej, specjaliści są w stanie wdrożyć terapię celowaną, która precyzyjnie uderza w zmiany chorobowe. To najnowocześniejsza na rynku metoda diagnostyczna.

Oprócz tego, w ramach projektu zaplanowano zakup sprzętu i wyrobów medycznych, potrzebnych do realizacji świadczeń w zakresie diagnostyki i leczenia onkologicznego (m.in. wymiana aparatów EKG na nowe, monitor funkcji życiowych z integracją do HIS). Planowany jest także zakup myjni dla Centralnej Sterylizatorni ze stacją mycia i dezynfekcji. Powstanie strefa komfortu, zaprojektowana z myślą o stworzeniu jak najdogodniejszych warunków obsługi pacjentów i ich rodzin w oczekiwaniu na wizytę lekarską czy pobyt w szpitalu.

- Budowa ośrodka diagnostyczno-profilaktycznego to milowy krok, który skróci drogę pacjenta od pierwszej wizyty do postawienia diagnozy. Jest duża szansa na zmniejszenie barier w dostępie do lekarzy, co pozwoli nam działać szybciej i precyzyjniej. W onkologii każda zaoszczędzona chwila ma ogromne znaczenie, a ta inwestycja bezpośrednio przełoży się na wyższą skuteczność prowadzonych terapii - mówi Piotr Matej, dyrektor COZL.

Joanna Niećko

Powojskowy sprzęt „pod młotek”. AMW szykuje ogromny przetarg, do kupienia m.in. łódź. Zyski pójdą na armię

LUBLIN: Agencja Mienia Wojskowego w Lublinie szykuje jeden z największych przetargów w lubelskim oddziale. Obejmuje 153 pozycje o łącznej wartości wywoławczej blisko 918 tys. zł. Będzie można kupić np. łódź motorową. Jednocześnie władze oddziału zauważają, że jednymi z najbardziej poszukiwanych sprzętów są kuchnie polowe.

Jeden z największych przetargów

Nadchodzący przetarg to jeden z największych i najbardziej różnorodnych w lubelskim oddziale AMW. Obejmuje 153 pozycje o łącznej wartości wywoławczej blisko 918 tys. zł netto, w tym szereg nowych pozycji asortymentowych. Wśród nich znajdą się m.in. łódź motorowa Parker RIB 630, koparka samochodowa K-407C, podnośnik montażowy na podwoziu Stara 200, pojazdy wojskowe oraz polowe rurociągi stalowe.

Koniec z długim czekaniem na kardiologa. Szpital Wojskowy w Lublinie planuje zakup sprzętu i przeszkolenie personelu.

Całość zysków zostanie przekazana na Fundusz Wsparcia Sił Zbrojnych.

Prawdziwa perła w ofercie

Jak podkreśla AMW - prawdziwą perłą przetargu jest łódź motorowa Parker RIB 630 wraz z przyczepą do łodzi Niewiadów P1400. To zwrotna, pneumatyczna jednostka pływająca z 2005 roku, ceniona zarówno w służbach mundurowych, jak i przez miłośników wodnych wypraw. Cena wywoławcza zestawu wynosi 50 tys. zł, a wadium 5 tys. zł – to jedna z najwyżej wycenionych pozycji całego przetargu.

Dla branży budowlanej i transportowej prawdziwą okazją może być koparka samochodowa hydrauliczna K-407C na podwoziu Stara 266 z 1980 roku, dostępna za 14 tys. zł, oraz podnośnik montażowy hydrauliczny P-183 na podwoziu Stara 200 z 1988 roku – wystawiony za 18,5 tys. zł.

W przetargu nie zabrakło też samochodów terenowych: samochód ciężarowo-osobowy wysokiej mobilności Honker 2324 z 1999 roku można nabyć już za 5 tys. zł. Na miłośników klasycznych wojskowych ciężarówek czekają dwa egzemplarze Stara 660 z nadwoziem 117AUM w cenie 6 tys. zł każdy, a także cysterna paliwowa CD-7,5B na podwoziu Jelcza (16 tys. zł) i samochód kontenerowy samozaładowczy SMW 1142 na podwoziu Star (7,5 tys. zł).



Fot. Joanna Niećko

AMW ma sklep przy swojej siedzibie. Znajduje się on przy ul. Łęczyńskiej. Jest otwarty trzy dni w tygodniu - we wtorki, środy i czwartki. Sklep ma również swoją stronę interentową - sklep.amw.com.pl

Okazją dla firm budowlanych i infrastrukturalnych jest aż sześć odcinków polowego rurociągu stalowego RS-150 o średnicy 150 mm i długości 10 km każdy, oferowanych po 64 tys. zł za sztukę. Do przetargu trafiły również: osprzęt przeprawowy i przejścia bramowe (16 tys. zł), osprzęt przeprawowy rurociągu RSG-150 (18 tys. zł) oraz rurociąg gumowy składowy RGS-150 (13 tys. zł).

Mechanicy i fachowcy znajdą w ofercie liczne urządzenia warsztatowe, w tym półautomat spawalniczy MINIMAG 163, wiertarki stołowe WS-15, szlifierki kątowe Bosch, a także zestawy narzędzi kowalskich. Na uwagę zasługuje też pakiet sprzętu diagnostycznego z przyrządem do kontroli geometrii kół GTL Truck, wyceniony na 2,4 tys. zł. Miłośników elektroniki zainteresuje pakiet 16 urządzeń elektronicznych, w tym rejestratory cyfrowe i kamery przemysłowe, dostępne za 700 zł.

Ofertę uzupełniają zbiorniki gumowe do przechowywania materiałów pędnych i smarów ZGP-25A o pojemności 25 m 3 (dostępne w pakietach od 2 do 10 sztuk), agregat prądotwórczy Wola 56ZPPE na ramie z 1986 roku (12 tys. zł), polowa stacja zasilania 4ZPP-250/S o mocy 250 kVA (10 tys. zł) oraz agregat sprężarkowy WD-53 na przyczepie (4 tys. zł). Ciekawą pozycją dla serwisantów samochodów ciężarowych są liczne pakiety kabin kierowcy i silników wysokoprężnych S-359M do Stara 266. Osobną kategorię w przetargu stanowi drewno opałowe mieszane, dostępne w sześciu partiach o zróżnicowanej objętości – od niespełna 14 do ponad 75 m^3. Ceny wywoławcze wynoszą od 20 do 50 zł za m^3.

Potencjalni nabywcy przed złożeniem ofert będą mogli obejrzeć poszczególne pozycje przetargowe w miejscach ich składowania w dniach 14, 18, 19 maja w godz. 8 - 14. Szczegółowe informacje zamieszczone są na stronie AMW.

Dodatkowo AMW ma sklep przy swojej siedzibie. Znajduje się on przy ul. Łęczyńskiej. Jest otwarty trzy dni w tygodniu - we wtorki, środy i czwartki. Sklep ma też swoją stronę internetową - sklep.amw.com.pl.

Warunki i formalności

Zaznaczyła, że przetargi mają charakter nieograniczony. To oznacza, że każdy może wziąć w nich udział - zarówno osoba fizyczna, prawna, jak i prowadząca działalność gospodarczą.

Niezbędnymi do wzięcia udziału w postępowaniu przetargowym jest złożenie na formularzu ofertowym oferty, a po drugie wpłacenie wadium.

Na tego typu przetargach najczęściej wykupowane są pojazdy, drewno na opał, skrzynie biegów. Z kolei wśród najbardziej poszukiwanych są np. kuchnie polowe.

- Nasi klienci pytają o takie kuchnie bardzo często. Myślę, że popularność grup rekonstrukcyjnych, ale też i różnego rodzaju stowarzyszeń, które się wiązały, które dzisiaj organizują mnóstwo różnego rodzaju festynów, robi swoje. A ta kuchnia jednak jest bardzo, bardzo przydatna - informuje Grzegorz Kapusta, Zastępca Dyrektora Oddziału Regionalnego Agencji Mienia Wojskowego w Lublinie.

Joanna Niećko

REG

eprasa.pl bec58f969a

Wyższa Szkoła Gotowania na Gazie - spotkanie CXCIV

Szparagi są dobre na wszystko. Tak, do carbonary też...

Sezon na szparagi jeszcze trwa, ale powoli drepcze ku końcowi. Jem je więc niejako „na zapas", żeby potem długo nie tęsknić.

Pomysłów i kombinacji jest mnóstwo. Jeżeli obiecają mi Państwo, że nie powiedzą o tym np. jakiejś włoskiej mafii, to podzielę się pomysłem, jak użyć szparagów do podkręcenia jednego z najbardziej znanych dań tamtejszej kuchni. Makaroniarze na wszelkie próby modyfikowania ich kulinarnych klasyków reagują dość nerwowo, ale szparagi są przecież dobre na wszystko...

Klasyczne włoski spaghetti alla carbonara (karbonariusze to byli tacy włoscy wściekli rewolucjoniści, którzy siedzieli w górach i jedli to, co było łatwo dostępne nawet w jakiejś apenińskiej czy podalpejskiej bacówce) polega na połączeniu podsmażonego podgardla wieprzowego z jajkami i serem. Nasz dzisiejszy pomysł polega na zastąpieniu skwarek... No właśnie...

Pewnym dylematem jest, jakie wybrać. Występują w trzech kolorach. Najrzadsze są fioletowe. Bardzo delikatne, lekko orzechowe w smaku, można jeść nawet na surowo, pokrojone do sałaty. Po ugotowaniu na parze robią się zielonkawe. Są dość drogie, ale raz na jakiś czas warto spróbować. Białe trzeba starannie obrać ze skórki, zostawiając nienaruszoną główkę. Zanim użyjemy ich do czegokolwiek, musimy chwilkę poblanszować we wrzątku, delikatną główkę pozostawiając nad powierzchnią (jak się nie ma wysokiego i wąskiego garnka, to trzeba związać białą nicią w pęczek) albo pogotować kilka minut na parze. My dzisiaj użyjemy zielonych - są najłatwiej dostępne, względnie tanie i proste w obsłudze. Na straganie oglądamy starannie i sprawdzamy, czy są sprężyste - takie bardziej gumowe zostawiamy bez żalu. W razie wątpliwości pocieramy jeden o drugi: jak trzeszczy, to znaczy, że dobry. Potem wystarczy odłamać ich dolną, zdrewniałą część. Bierzemy za oba końce, uginamy i same będą wiedziały, w którym miejscu mają pęknąć. Tych końcówek zresztą też nie wywalamy: zbieram je do torebki foliowej i przechowuję w zamrażarce, w razie potrzeby mam na wywar.



Szparagi kroimy na **2-3-centymetrowe kawałki**. Na patelni rozgrzewamy **odrobinę oliwy** i chwilę podsmażamy. Nie chcemy, żeby się zrumieniły, mają po prostu przestać być surowe.

Poza tym potrzebować będziemy **żółtek** oraz potartego drobno **parmezanu** albo peccorino. Oczywiście, jeśli mamy pod ręką kawałek naszego lokalnego **bursztynu** czy rubina, najlepiej z tych sezonowanych kilka albo kilkanaście miesięcy, to też będzie się znakomicie nadawał.

Makaron możemy wybrać w zasadzie dowolny. Spaghetti (czyli nitki nr 5) pasują idealnie do wszystkiego, więc nie ma się co wahać. Zagotowujemy litr wody na każde 100 gramów suchego makaronu, solimy w momencie, kiedy zaczyna się gotować. Wyjmujemy albo odcedzamy w momencie, kiedy jest jeszcze **nawet nie „al dente"** (czyli mniej-więcej 2 minuty szybciej niż podane jest na pudełku) - zmięknie za chwilę na patelni. **Niepełną szklankę wody z gotowania klusek zachowujemy na potem** - przyda się już za kilkadziesiąt sekund.

NA CZTERY DOŚĆ GŁODNE OSOBY
500 gramów makaronu spaghetti
5 średnich żółtek
100 gramów potartego drobno parmezanu albo np. bursztynu
pęczek zielonych szparagów
sól, grubo mielony czarny pieprz

W czasie kiedy makaron się gotuje, my sporządzamy podstawę sosu. **Żółtka bardzo starannie oddzielamy od białek. Dosypujemy do nich drobniutko potartego sera i mieszając widelcem, robimy z nich emulsję.**

W tym momencie mamy już wszystko gotowe, trzeba to tylko poskładać w jedną całość. Musimy działać **szybko i sprawnie.**

Makaron przerzucamy **na patelnię z oliwą i szparagami i zaczynamy powoli podgrzewać. Wodę** z gotowania wlewamy **cienkim strumieniem do masy jajeczno-serowej i energicznie mieszamy**. Kiedy powstanie jednorodny sos wszystko wlewamy na patelnię i mieszając powodujemy, żeby **oblepił nam każdą nitkę spaghetti**. Jeszcze chwilę trzymamy wszystko razem, posypujemy po wierzchu **grubo zmielonym czarnym pieprzem** i możemy podawać. Znakomitym dodatkiem będzie kieliszek jakiegoś dobrego, rześkiego białego półwytrawnego wina.

Zbigniew Smółko

KRZYŻÓWKA

Ci¹gnie mamê za sukniê		Gatunek filmowy		P³ynie zboczem wulkanu		Mieszanie kart / Ci¹g³e podszeptywanie			Klasa jachtów / "Ajudah" Adama Mickiewicza		Alaska w USA / Uczy religii	Pêk zbo¿a	6	G³ow¹ w dó³ na dr¹¿ku	4	Filmowa klatka			
Wahad³owiec amerykañski								10		Koronka do bielizny							13			
Miasto, stolica Tybetu						Z³a, nigdy siê nie spóŸnia				1					Australijski kazuar			Nazwa greckiej litery		20
		3	19	Kolega Materny						Znawca / Leczenie										
Czu³y w zêbie				7		Si³a od wystrza³u	Czêœæ trasy / Azjatycki kraj					16	By³a przed blizn¹		Genetyczny odmieniec			... Halleya		
Ludzki organizm / Zak³amany pobo¿nie			Francuski filozof / Postaæ dramatu	Jerzy z ekranu	9	8						Koñ rycerza / Ostry zakrêt		11						
Metoda walki z bólem									Miara papieru / Morda psa					£ódŸ na potop		Obwódka dooko³a czapki				
					Tryska z szybu	17			2		Wska¿e nerkê i p³uco	18								
Trzos, mieszek / Atrybut Zeusa					Kana³ na œmieci				5		Domena Norrisa									
Pe³en map		Azerska stolica					Do przesiania m¹ki			15			Pali siê w œwiecy							
	12				Du¿o wiêksza od aktówki						Szuka mê¿a dla panny		14	21						

1	2	3	4	5	6	7	8	9	10	11	12	13	14	15	16	17	18	19	20	21

REG

eprasa.pl bec58f969a

wspólnota GRUPA WYDAWNICZA

DODATEK

AGRO LUBELSKIE

ROLNICZY

19 maja 2026 r.
Wspólnota Regionalna

fot. pixabay

Zbiory rzepaku 2026 w Polsce

Komisja Europejska koryguje prognozy

Województwo lubelskie jest liderem pod względem powierzchni obsianej rzepakiem – ponad 150 tys. ha
ARiMR za 2025 rok



Komisja Europejska zaktualizowała prognozy dotyczące zbiorów rzepaku w Polsce w sezonie 2026. Najnowsze szacunki wskazują na produkcję na poziomie około 3,65 mln ton, co oznacza niewielką korektę – 220 tys. ton w dół względem wcześniejszych prognoz.

Według danych KE, Polska pozostaje jednym z kluczowych producentów rzepaku w Unii Europejskiej, jednak tegoroczne warunki pogodowe wyraźnie wpłynęły na potencjał plonowania. W szczególności wskazuje się na suszę rolniczą oraz przymrozki, które w wielu regionach kraju osłabiły kondycję plantacji ozimych i ograniczyły możliwości zawiązywania nasion.

Choć areał upraw w Polsce pozostaje relatywnie wysoki i stabilny, to niższe oczekiwania dotyczące plonów przełożyły się na korektę całkowitej produkcji. Średni plon został obniżony do około 3,3 t/ha z liczonych w zeszłym miesiącu 3,5 t/ha.

Eksperci zwracają uwagę, że sytuacja w Polsce wpisuje się w szerszy obraz rynku unijnego, gdzie mimo rekordowego areału rzepaku w całej UE, lokalne warunki pogodowe w poszczególnych krajach wciąż pozostają kluczowym czynnikiem ryzyka dla ostatecznych zbiorów.

Jednocześnie analitycy podkreślają, że prognozy KE mają charakter wstępny i mogą ulec dalszym zmianom w kolejnych miesiącach.

Źródło: KE

W NUMERZE



Minister dał rolnikom więcej czasu

STRONA **IV**



Jedna kura może kosztować całe stado

STRONA **VIII i IX**



Woda w Polsce może być reglamentowana

STRONA **X**



Mądry rolnik po szkodzie...

STRONA **XIV**

REKLAMA



REG

eprasa.pl bec58f969a

W najbliższy weekend **rolnicze święto w Ułężu**







Branża rolnicza ponownie spotka się na lotnisku w Ułężu w powiecie ryckim podczas 23. edycji Wystawy Rolniczej Zielone AGRO SHOW & Animal Show 2026. Wydarzenie odbędzie się w dniach 23–24 maja i jak co roku przyciągnie rolników, hodowców oraz przedstawicieli firm z całej Polski.

Wystawa szczególnym zainteresowaniem cieszy się wśród hodowców bydła mlecznego i producentów mleka, dla których prezentowane technologie i rozwiązania stanowią ważne wsparcie w codziennej pracy gospodarstw.

Jednym z najważniejszych punktów programu będą dynamiczne pokazy maszyn zielonkowych – największe tego typu prezentacje w Polsce. Wystawcy zaprezentują sprzęt nie tylko na stoiskach, ale również podczas pracy w warunkach polowych. Pokazy podzielone zostaną na dwa bloki technologiczne odbywające się zarówno w sobotę, jak i w niedzielę. Całość uzupełni profesjonalny komentarz ekspertów, którzy na bieżąco wyjaśnią działanie maszyn i najważniejsze zagadnienia związane z produkcją wysokiej jakości pasz zielonych.

Tegoroczna edycja przyniesie także powrót formuły Animal Show organizowanej przez Polską Izbę Gospodarczą Maszyn i Urządzeń Rolniczych. Na odwiedzających czekać będą specjalistyczne wystawy i pokazy zwierząt hodowlanych, w tym:

- **III Krajowa Wystawa Bydła Białogrzbietego,**
- **III Regionalna Wystawa Bydła Mlecznego,**
- **IV Regionalna Wystawa Koni Ras Rodzimych,**
- **I Krajowa Wystawa Kozy Kazimierzowskiej,**
- **II Regionalny Pokaz Alpak.**

W programie znalazły się również pokazy rodzimych ras kóz i owiec, konkurs „Młodzi Hodowcy”, konkurs zręczności powożenia w singlach i parach, a także widowiskowy pokaz Grupy Rekonstrukcji Historycznych III Pułku Strzelców Konnych im. Hetmana Stefana Czarnieckiego.

Wystawa będzie okazją nie tylko do obejrzenia nowoczesnych maszyn rolniczych, ale również zapoznania się z ofertą producentów nasion, nawozów, folii rolniczych czy wyposażenia budynków inwentarskich. Organizatorzy podkreślają, że wydarzenie stanowi doskonałą przestrzeń do bezpośrednich rozmów pomiędzy producentami, dealerami i rolnikami planującymi inwestycje w swoich gospodarstwach.

Wystawa Zielone AGRO SHOW 2026 odbędzie się na lotnisku w Ułężu w godzinach 9:00–17:00. Wstęp oraz parkingi będą bezpłatne.

Więcej na: agroshow.pl

REKLAMA



REKLAMA



REG

eprasa.pl bec58f969a

REKLAMA

OptiAgro

Polska firma





Zwiększ Moc, Zmniejsz Spalanie. Uniknij usterek z DPF, EGR, ADBLU



Zwiększanie mocy

Filtr cząstek stałych (DPF)

Zawór recyrkulacji spalin (EGR)

System Adblu/SCR

Jesteśmy dostępni 24/7

Działamy na terenie całej Polski

Obsługujemy wszystkie typy maszyn i pojazdów

optiagro.pl

+48 780 180 300

Jesteśmy na Wystawie "Zielone Agro Show" w Ułężu!

zapraszamy do odwiedzenia naszego stoiska nr 149

REG

eprasa.pl bec58f969a

Minister dał rolnikom więcej czasu

Około 400 tysięcy wniosków o dopłaty bezpośrednie wpłynęło do oddziałów regionalnych i biur powiatowych Agencji Restrukturyzacji i Modernizacji Rolnictwa. Zgodnie z harmonogramem, nabór rozpoczął się 15 marca i miał potrwać do połowy maja. Jednakże na wniosek środowisk rolniczych władze Ministerstwa Rolnictwa i Rozwoju Wsi zdecydowały się wydłużyć ten termin.



WYDŁUŻENIE DO 1 CZERWCA TERMINU SKŁADANIA DOKUMENTÓW DOTYCZY:

- **płatności bezpośrednich;**
- **przejściowego wsparcia krajowego;**
- **działań obszarowych w ramach II filaru WPR.**

Według wcześniejszych zasad, nabór wniosków o dopłaty bezpośrednie i obszarowe miał trwać od 15 marca do 15 maja. Jednakże środowiska rolnicze, zaczęły podnosić kwestie wyjątkowo ciężkiego roku dla rolników, co może utrudnić także przygotowanie wniosków obszarowych. - Wiosenna susza ograniczyła rozwój roślin i ich ocenę, a niekorzystna zima spowodowała straty w uprawach i konieczność zmian w zasiewach już w trakcie sezonu. Obecna sytuacja wydłuża prace w gospodarstwach i utrudnia przygotowanie dokumentacji, przez co wielu rolników nie zdąży złożyć wniosków w terminie w sposób kompletny i zgodny ze stanem faktycznym, co zwiększa ryzyko błędów i późniejszych korekt - czytamy na stronie internetowej WIR. Władze resortu rolnictwa przychylnie ustosunkowały się do apeli polskich rolników.

Jak poinformowały strony rządowe, podczas spotkania z kierownictwem Agencji Restrukturyzacji i Modernizacji Rolnictwa oraz dyrektorami departamentów i biur centrali ARiMR, 29 kwietnia 2026 r. minister Stefan Krajewski poinformował o wydłużeniu naboru wniosków o dopłaty bezpośrednie i obszarowe. Nowy termin to 1 czerwca 2026 roku. - Decyzja o wydłużeniu terminu jest wyrazem troski o rolników. Chcemy, aby każdy miał realną możliwości złożenia wniosku poprawnie i bez pośpiechu. Rolnicy już wiele razy pokazali, że potrafią się dostosować, a naszym obowiązkiem jest stworzyć takie warunki, które pozwolą każdemu zainteresowanemu spokojnie i poprawnie złożyć wniosek. To nie tylko kwestia czasu, lecz także jakości. Zależy mi, aby wnioski były kompletne, a środki trafiały do rolników sprawnie i bez błędów – zaznaczył minister rolnictwa.

Wydłużony został również termin składania zmian do już złożonych wniosków - do 16 czerwca. Wniosek o przyznanie płatności będzie można złożyć również po 1 czerwca, w ciągu kolejnych 25 dni kalendarzowych (tj. do 26 czerwca), jednak za każdy dzień roboczy opóźnienia kwota pomocy zostanie pomniejszona o 1%. Wzorem lat ubiegłych dokumenty składane są za pośrednictwem aplikacji eWniosekPlus.

(buj)

REKLAMA



REKLAMA



REG

eprasa.pl bec58f969a

REKLAMA

PMN AGRO

PMN AGRO
Stępków 137, gm Dębowa Kłoda
Tel. 83 354 59 56, www.pmnagro.pl



REKLAMA

OSEVA | ROL WAR

30 LAT DOŚWIADCZENIA
W SŁUŻBIE POLSKIEMU ROLNICTWU

NASIONA
na gleby naszego regionu

FACHOWE DORADZTWO
NAJWYŻSZA JAKOŚĆ
SZYBKA REALIZACJA
BOGATA OFERTA

ROL WAR
Najlepsza genetyka OSEVA w zasięgu ręki.
Zapewniamy indywidualną obsługę
i dobór najlepszych odmian
pod Twoje konkretne pole.

MOŻLIWY DOWÓZ I WYSYŁKA*
*Szczegóły u doradców

GWARANCJA JAKOŚCI:
- Maksymalna siła kiełkowania
- Wybitna zdrowotność roślin
- Stabilność plonowania

Odmiany sprawdzone lokalnie!

BOGATA OFERTA NASION ROLNICZYCH:

KUKURYDZA FAO 130-300
SOJA polskiej hodowli AgroYoumis
SŁONECZNIK: ozdobny, oleisty, paskowy
ZBOŻA: jare i ozime
RZEPAK
MIESZANKA TRAW I ROŚLINY POPLONOWE
SADZENIAKI ZIEMNIAKA
ROŚLINY OZDOBNE

Naszą misją jest dostarczanie „nasion z potencjałem", które są fundamentem sukcesu każdego gospodarstwa.

ŁUKÓW
ul. Żelechowska 21e
502 447 541
660 409 969
www.oseva.pl

REG

eprasa.pl bec58f969a

REKLAMA

GLOBAL DACH

HALE PRZEMYSŁOWE I MAGAZYNOWE

ŚWIADCZYMY KOMPLEKSOWE USŁUGI W ZAKRESIE BUDOWY:

WIAT ROLNICZYCH
HAL PRODUKCYJNO PRZEMYSŁOWYCH
MAGAZYNÓW NA MATERIAŁY, PŁODY ROLNE
CHŁODNI, PRZECHOWALNI OWOCÓW I WARZYW
GARAŻY NA MASZYNY ROLNICZE
BUDYNKÓW INWENTARSKICH
(OBORY, CHLEWNIE, KURNIKI)



WYKONUJEMY RÓWNIEŻ REMONTY ISTNIEJĄCYCH BUDYNKÓW

www.globaldach.eu

Tel. 536 530 196

Rolnicy muszą się pospieszyć

Termin na wymianę dachów z azbestu mija 1 czerwca

Rolnicy korzystający z dofinansowania na wymianę dachów zawierających azbest mają coraz mniej czasu na zakończenie inwestycji i rozliczenie otrzymanego wsparcia. Agencja Restrukturyzacji i Modernizacji Rolnictwa przypomina, że ostateczny termin złożenia wniosku o płatność końcową upływa 1 czerwca 2026 roku.



fot. pixabay

Program realizowany jest w ramach Krajowego Planu Odbudowy i ma pomóc rolnikom w usuwaniu szkodliwych pokryć dachowych wykonanych z azbestu, w tym popularnego eternitu. Wsparcie obejmuje wymianę dachów na budynkach gospodarczych służących produkcji rolnej. Pomoc cieszy się dużym zainteresowaniem, ponieważ pozwala nie tylko poprawić bezpieczeństwo zdrowotne i środowiskowe, ale także unowocześnić zabudowę gospodarstw.

Zgodnie z obowiązującymi zasadami, rolnik musi do 1 czerwca zakończyć wszystkie prace związane z wymianą pokrycia dachowego oraz złożyć komplet dokumentów rozliczeniowych. Wniosek o płatność końcową można przekazać wyłącznie elektronicznie za pośrednictwem Platformy Usług Elektronicznych ARiMR.

Pierwotnie termin realizacji inwestycji miał upłynąć wcześniej, jednak został wydłużony przez Ministerstwo Rolnictwa i Rozwoju Wsi. Jak tłumaczy resort, dodatkowy czas ma umożliwić rolnikom dokończenie prac uzależnionych m.in. od warunków pogodowych i dostępności wykonawców.

Program obejmuje wymianę pokryć dachowych wykonanych z materiałów szkodliwych dla zdrowia lub środowiska. W praktyce wsparcie dotyczy przede wszystkim demontażu eternitu i montażu nowych dachów na budynkach gospodarczych. Rolnicy muszą jednak pamiętać, że samo wykonanie prac nie wystarczy — konieczne jest również prawidłowe rozliczenie inwestycji i terminowe złożenie dokumentów.

Jak podaje resort rolnictwa, dzięki dotychczasowej realizacji programu z gospodarstw usunięto już pokrycia dachowe zawierające azbest o łącznej powierzchni około 16,4 mln metrów kwadratowych, co odpowiada blisko 246 tysiącom ton niebezpiecznych materiałów.

Źródło: ARiMR

REG

eprasa.pl bec58f969a

REKLAMA

GAJ-STAL
KONSTRUKCJE STALOWE

KONSTRUKCJE, NA KTÓRYCH MOŻESZ POLEGAĆ

SOLIDNE
KONSTRUKCJE
STALOWE

Projektujemy, produkujemy
i montujemy nowoczesne konstrukcje
stalowe dla przemysłu, rolnictwa
i budownictwa.



PROJEKT
INDYWIDUALNE
PODEJŚCIE

PRODUKCJA
NAJWYŻSZA
JAKOŚĆ

MONTAŻ
TERMINOWOŚĆ
I DOŚWIADCZENIE

GWARANCJA
TRWAŁOŚĆ
I BEZPIECZEŃSTWO



STAL TO NASZA PASJA
JAKOŚĆ TO NASZ STANDARD

884 060 266
505 383 861
www.gaj-stal.com
biuro@gaj-stal.com
Wnętrzne 21,
Tuchowicz, Polska

TRWAŁOŚĆ | PRECYZJA | ZAUFANIE

REG

eprasa.pl bec58f969a

Jedna niezarejestrowana kura może kosztować całe stado

Ponad 12 milionów sztuk drobiu wybito w tym roku w wyniku ptasiej grypy i rzekomego pomoru drobiu. W województwie lubelskim 374 tysiące sztuk. Dlatego ustawodawca i służby weterynaryjne reagują zaostrzeniem regulacji dotyczących hodowli drobiu, które dotyczą wszystkich właścicieli ptaków.



fot. pixabay

W ramach walki z rozprzestrzenianiem się chorób zakaźnych wprowadzono regulacje, które mają objąć cały sektor drobiarski: od hodowców utrzymujących jedną kurę, kaczkę czy gęś po wielkopowierzchniowe fermy. Zgodnie z przepisami, właściwy dla danego terenu powiatowy lekarz weterynarii wydaje ogłoszenie obejmujące wszystkich hodowców, wskazując na konieczność dostosowania się do nowych zasad.

Warto przypomnieć, że obowiązek rejestracji hodowli drobiu spoczywa na hodowcach, którym nadany został Weterynaryjny Numer Identyfikacyjny (WNI) w związku z posiadaniem co najmniej jednej kury, kaczki, kaczki piżmowej, gęsi, gęsi garbonosej, indyka, przepiórki japońskiej, perlicy czy strusia lub co najmniej jednego jaja wylęgowego któregoś z tych gatunków ptaków.

Obowiązek rejestracji nie dotyczy hodowców, którzy utrzymują drób na własne potrzeby i nie sprzedają jajek lub drobiu oraz utrzymują stado liczące do 349 sztuk (powyżej tego limitu wymagana jest rejestracja w systemie Agencji Restrukturyzacji i Modernizacji Rolnictwa). Właściciel hodowli, niezależnie od jej wielkości musi poinformować właściwą inspekcję weterynaryjną o miejscu utrzymywania ptaków. Po zgłoszeniu wymaga jest także dalsza kontrola i informowanie służb weterynaryjnych o zmianach liczebności stada oraz sposobu ich utrzymania.

W celu lepszej kontroli nad rynkiem obrotu drobiem wprowadzono ograniczenia dotyczące zakupu zwierząt. Pisklęta, ptaki czy jaja wylęgowe można więc nabywać wyłącznie z legalnych, zarejestrowanych źródeł. W tym w przypadku w szczególności odradzany jest zakup od niezweryfikowanych hodowców na targowiskach czy też w ramach handlu w Internecie.

Każdy hodowca, nawet ten utrzymujący drób na własny użytek, zobowiązany jest do utrzymywania i przestrzegania zasad bioasekuracji, które są najskuteczniejszym sposobem walki z chorobami zakaźnymi. Niecki dezynfekcyjne przy wyjazdach do gospodarstw oraz maty przed wejściem do pomieszczeń, w których utrzymywany jest drób, zabezpieczenie paszy i wody przed dostępem dzikiego ptactwa oraz stosowanie odzieży ochronnej podczas pracy przy zwierzętach – to już konieczność w ochronie przed wniknięciem do stada wysoce zjadliwych wirusów. Ponadto hodowcy utrzymujący średniorocznie więcej niż 350 sztuk muszą posiadać pisemny plan bioasekuracji. Wprowadzono też obowiązek posiadania szczegółowego programu szczepienia kur i indyków przeciwko rzekomemu pomorowi drobiu (ND).

Nieprzestrzeganie nowych przepisów może prowadzić do poważnych konsekwencji. Wśród sankcji przewidziano kary finansowe, ograniczenia w przemieszczaniu zwierząt, a nawet likwidację całego stada.

(buj)

HODOWCA MA OBOWIĄZEK ZGŁASZAĆ WSZYSTKIE NIEPOKOJĄCE OBJAWY W STADZIE DO WŁAŚCIWEGO POWIATOWEGO LEKARZA WETERYNARII W SZCZEGÓLNOŚCI:

- **zwiększoną śmiertelność**
- **znaczący spadek pobierania paszy i wody**
- **objawy nerwowe takie jak: drgawki, skręt szyi, paraliż nóg i skrzydeł, niezborność ruchów**
- **duszność**
- **sinicę i wybroczyny**
- **biegunkę**
- **nagły spadek nieśności**

Nowe ogniska HPAI potwierdzone w zeszłym tygodniu

Data stwierdzenia	Podtyp wirusa AI	Liczba zwierząt w ognisku	Gatunek	Województwo	Powiat	Gmina	Miejscowość
2026-05-11	H5N1	25 495	Indyk rzeźny	warmińsko-mazurskie	działdowski	Rybno	Koszelewy
2026-05-11	H5N1	41 515	indyk rzeźny	wielkopolskie	ostrowski	Nowe Skalmierzyce	Gałązki Wielkie
2026-05-12	H5N1	25 040	kura ogólnoużytkowa	mazowieckie	żuromiński	Żuromin	Poniatowo
2026-05-13	**H5N1**	**5 000**	**kaczka rzeźna**	**lubelskie**	**bialski**	**Międzyrzec Podlaski**	**Halasy**
2026-05-13	H5N1	42 160	indyk rzeźny	warmińsko-mazurskie	nowomiejski	Kurzętnik	Lipowiec

Źródło: Główny Inspektorat Weterynarii

REG

eprasa.pl bec58f969a

O GRYPIE PTAKÓW

GRYPA PTAKÓW (AI - Avian influenza), d. pomór drobiu (FP - Fowl plaque), jest chorobą wirusową, która dotyka w głównej mierze ptaki (zarówno drób jak i ptaki dzikie).

Zakażenia ptaków mogą być wywoływane przez wirusy grypy wysoce zjadliwej (ang. Highly Patogenic Avian Influenza) oraz wirusy o niskiej zjadliwości (ang. Low Patogenic Avian Influenza).

Zakażone ptaki wydalają wirus w dużych ilościach przede wszystkim z:

- kałem,
- wydzieliną z oczu,
- wydzieliną z dróg oddechowych,
- wydychanym powietrzem.

Na zakażenie wirusami grypy ptaków podatne są prawie wszystkie gatunki ptaków zarówno domowych (drób), jak i dzikich utrzymywanych w niewoli jak i ptaków wolno żyjących, jednak stopień wrażliwości poszczególnych gatunków jest zróżnicowany:

- kury i indyki - duża wrażliwość na zakażenie, występowanie klinicznej postaci choroby,
- kaczki i gęsi - wrażliwość na zakażenie wszystkimi szczepami wirusa AI, ale tylko niektóre bardzo zjadliwe wirusy wywołują kliniczną postać choroby. Drób wodny uważa się za rezerwuar i źródło wirusa dla drobiu,
- perliczki, przepiórki, bażanty i kuropatwy - wrażliwość podobna jak u kur i indyków,
- strusie - u strusi występują objawy oddechowe i nerwowe, biegunka, osłabienie i upadki 20-30%. Emu jest mniej wrażliwe, nie występują objawy kliniczne ani upadki,
- ptaki trzymane w klatkach, włączając papugowate i śpiewające - wirusy AI izolowane na całym świecie od dzikich i egzotycznych ptaków nie były dotąd stwierdzane u ptaków trzymanych w klatkach.

Wirus grypy ptaków może zachowywać aktywność w sprzyjającym środowisku kurnika przez długi okres czasu - długo przeżywa w niskich temperaturach: w temperaturze +4°C (temperatura lodówki) ponad 2 miesiące, a w zamrożeniu wiele miesięcy, a nawet lat. W wodzie aktywność wirusa obserwowano nawet po kilku tygodniach od jej zanieczyszczenia. Zatem istotne jest przy podejrzeniu lub stwierdzeniu choroby, zabezpieczenie pomieszczeń, sprzętu, nawozu oraz dokładne ich oczyszczenie i odkażenie. Wirusy grypy są wrażliwe na powszechnie stosowane środki dezynfekcyjne oraz detergenty. Niszczy go również obróbka termiczna - w temperaturze 70°C ginie niemal natychmiast. Dlatego prawidłowe pieczenie, smażenie czy gotowanie mięsa drobiowego czy jaj skutecznie niszczy wirusa.

REKLAMA





REG

eprasa.pl bec58f969a

Woda w Polsce może być reglamentowana



O narastających problemach z suszą: atmosferyczną, glebową i hydrologiczną może świadczyć choćby fakt, że po niedawnych ogromnych wiosennych rozlewiskach wodnych na polach uprawnych, nie ma już śladu (Fot. B. Bujak)

Pięć lat do kryzysu?

Polska od lat boryka się z problemem niedoboru wody, a potoczne przekonanie, że „śnieżna zima załatwia sprawę", staje się coraz bardziej niebezpiecznym mitem. Choć ostatnie miesiące mogły wydawać się sprzyjające, eksperci biją na alarm: system hydrologiczny kraju znajduje się w punkcie krytycznym.

Mimo że zima 2025/2026 mogła wydawać się obiecująca, twarde dane hydrologiczne nie pozostawiają złudzeń. Dr Łukasz Weber zwraca uwagę, że już w okresie wiosennym rzeki na południu Polski wykazywały stany niskie, co oznacza, że zasilanie z roztopów zostało błyskawicznie wyczerpane.

Prognoza doktora Webbera

- W ciągu najbliższych pięciu lat na pewno będziemy świadkami „głębszego kryzysu wodnego", który dotknie region Polski najbardziej zależny od wód powierzchniowych – prognozuje doktor Łukasz Webber, członek Państwowej Rady Gospodarki Wodnej. Ekspert podkreśla fundamentalną różnicę między zasobami powierzchniowymi a podziemnymi. Te drugie są naszym „ubezpieczeniem", ponieważ ich reakcja na suszę jest wieloletnia. Jednak wody powierzchniowe reagują niemal natychmiastowo.

- Mamy to szczęście, że wody podziemne nie są tak wrażliwe na zmiany pogodowe i na zależności trzeba tutaj patrzeć w długiej perspektywie. Natomiast w przypadku wód powierzchniowych to sprzężenie jest krótkie - tłumaczy gostyński specjalista ds. technologii uzdatniania wody. Co to może oznaczać dla przeciętnego „Kowalskiego"? Między innymi kalifornijskie standardy ograniczeń: zakaz podlewania trawników, napełniania basenów, a w skrajnych przypadkach - surową reglamentację wody pitnej. Problem potęguje tzw. „betonoza" i brak retencji krajobrazowej, przez co opady, zamiast zasilać warstwy wodonośne, błyskawicznie spływają do Bałtyku.

W odpowiedzi na te wyzwania, Szkoła Główna Gospodarstwa Wiejskiego, opracowała nowatorski system monitorowania wysychających rzek o nazwie IRENE. To aplikacja społeczna, która pozwala każdemu obywatelowi zgłosić zanik mniejszych cieków czy rowów, które często umykają oficjalnym statystykom hydrologicznym. - W ciągu kilku pierwszych miesięcy funkcjonowania „IRENE" wpłynęło kilkaset zgłoszeń. (...) Z zebranych danych wyłania się bardzo nieciekawy obraz coraz bardziej intensywniejszych zaników cieków wodnych - zauważa dr Weber.

Ziemia jak gąbka

Gdy zajmujący się m.in. technologią uzdatniania wody doktor Webber mówi o zagrożeniach, były wiceminister rolnictwa Ryszard Zarudzki skupił się na dobrych praktykach w gospodarowaniu wodą w rolnictwie i na obszarach wiejskich. W jego opinii kluczem do sukcesu nie są wielkie zapory, lecz mikroretencja i zmiana kultury uprawy roli.

Obecnie sytuacja w Polsce jest dramatyczna pod względem wykorzystania opadów. - Jeśli w formie deszczu spadnie 100 litrów wody, to w tej chwili w naszym kraju zostaje w glebie i zagospodarowujemy 6,5 litra. Pozostałe ponad 90 litrów zwyczajnie spływa, znika. Średnia w Unii Europejskiej to około 20 litrów. Obecnie naszym celem jest zatrzymanie przynajmniej 15 litrów - tłumaczy doktor R. Zarudzki. Rozwiązaniem jest retencja glebowa. Wymaga to jednak odejścia od tradycyjnej orki na rzecz systemów bezorkowych, stosowania poplonów i dbałości o wysoką zawartość próchnicy. Każdy procent materii organicznej więcej w glebie to tysiące litrów wody zatrzymanej na każdym hektarze.

Największym wyzwaniem, według byłego wiceministra, nie jest jednak technologia, lecz psychologia i współpraca. Retencja ma sens tylko wtedy, gdy odbywa się w skali całej zlewni. - Budujemy koncepcję, żeby postawić jak najwięcej zastawek. Ale trzeba to robić z głową, żeby dbając o melioracje sąsiad sąsiadowi nie szkodził - tłumaczy doktor Zarudzki. Tworzenie lokalnych partnerstw wodnych i grup operacyjnych na rzecz innowacji (jak ta prowadzona przez dr Zarudzkiego) pozwala na wspólne zarządzanie poziomem wód.

Wyścig z czasem

Zdaniem ekspertów, Polska stoi przed wyborem: zainwestujemy w rozproszoną retencję, edukację rolników i nowoczesne systemy monitoringu albo pogodzimy się z postępującym procesem stepowienia, który już teraz dotyka województwo kujawsko-pomorskie i wielkopolskie.

Specjaliści sugerują, że brak działań dzisiaj będzie nas słono kosztował już w najbliższej przyszłości. - Trzeba sobie wyraźnie powiedzieć, że nie jesteśmy przygotowani na zbliżający się kryzys. Musimy przestać negować różnego rodzaju mechanizmy, które zachodzą w przyrodzie i w klimacie. Jeśli to nie nastąpi, to nawet takie programy, jak ten zakładający zasilanie terenów rolniczych obfitujących w produkcję warzywną w województwie kujawsko-pomorskim wodami z Wisły poprzez budowę rurociągów o wielkich średnicach i nawadnianie w ten sposób pól, na nic się nie zda - podsumowuje doktor Łukasz Webber.

Bogdan Bujak

Doktor Ryszard Zarudzki promuje koncepcję „inteligentnych melioracji" m.in. zamiast rowów, które jedynie odprowadzają wodę, należy stawiać na systemy dwukierunkowe:

Zastawki i szandory: pozwalają zatrzymać wodę w rowach w okresach suszy i spuścić ją tylko wtedy, gdy jest jej nadmiar (np. przed żniwami).

Uproszczenia prawne: ważną informacją dla rolników jest to, że na budowę zastawki do wysokości 1 metra nie jest wymagane pozwolenie na budowę, co znacznie ułatwia inwestycje.

Budowa stawów i zbiorników wodnych: jeśli planujesz zbiornik, który nie jest zasilany z rzeki (tylko wodami opadowymi lub gruntowymi), to jeżeli jego powierzchnia nie przekracza 1000 m2, a głębokość 3 metrów wystarczy zgłoszenie wodnoprawne składane do właściwego nadzoru wodnego (Wody Polskie).

Finansowanie: ekspert wskazuje na programy takie jak „Moja Woda", który co prawda skierowany jest głównie do domów jednorodzinnych, ale jest również pomocny przy zbieraniu deszczówki z dachów zabudowań gospodarczych oferując m.in. 8 000 zł dotacji.

Programy ARiMR: warto korzystać z naborów np. na „Inwestycje zapobiegające zniszczeniu potencjału produkcji rolnej" m.in. zakup maszyn do głęboszowania oraz budowę ujęć wody.

eprasa.pl bec58f969a

REKLAMA

ZESPÓŁ SZKÓŁ CENTRUM KSZTAŁCENIA ROLNICZEGO IM. WINCENTEGO WITOSA W RÓŻAŃCU

OFERTA EDUKACYJNA

TECHNIKUM

- **HIT!! TECHNIK WETERYNARII**
- **technik mechanizacji rolnictwa i agrotroniki**
- **technik żywienia i usług gastronomicznych**
- **technik rolnik**
- **technik urządzeń i systemów energetyki odnawialnej**

BRANŻOWA SZKOŁA I STOPNIA

- **agroogrodnik**
- **mechanik operator pojazdów i maszyn rolniczych**
- **kucharz**

Bezpłatne prawo jazdy kat. B i T
Kursy kwalifikacyjne
(dla dorosłych)



Minister Rolnictwa i Rozwoju Wsi

Sieć Szkół Rolniczych prowadzonych przez Ministra Rolnictwa i Rozwoju Wsi

Różaniec Pierwszy 94, 23-420 Tarnogród
84 68 99 382, 695 689 781
ZSCKRwROZANCU
@zsckrrozaniec
www.gov.pl/web/zsckr-w-rozancu

REG

eprasa.pl bec58f969a

Konkurs z nową nazwą

„Polska smakuje” zamiast „Bitwy Regionów”

Znany ogólnopolski konkurs kulinarny zmienia nazwę. Dotychczasowa „Bitwa Regionów” będzie od teraz organizowana pod hasłem „Polska smakuje”. Jak podkreślają organizatorzy, nowa nazwa ma jeszcze lepiej oddawać ideę wydarzenia promującego polską kuchnię regionalną i lokalne produkty.



– Nowa nazwa jeszcze lepiej oddaje ideę konkursu – mówi zastępca dyrektora generalnego KOWR Piotr Kolada. Jak zaznacza, celem przedsięwzięcia pozostaje promocja tradycji kulinarnych, regionalnych smaków oraz dziedzictwa wszystkich regionów kraju.

Konkurs od lat skupia koła gospodyń wiejskich, stowarzyszenia i organizacje pielęgnujące kulturę ludową. Uczestnicy prezentują potrawy przygotowane według rodzinnych receptur, wykorzystując charakterystyczne dla swoich regionów produkty i lokalne składniki.

Organizatorzy podkreślają, że nowa odsłona konkursu ma mocniej akcentować potencjał polskiej żywności oraz bogactwo rodzimych przepisów. Nawiązuje także do hasła „Poland tastes good”, wykorzystywanego podczas promocji polskich produktów na rynkach zagranicznych i międzynarodowych targach żywności.

Konkurs cieszy się ogromnym zainteresowaniem w całym kraju. W rekordowej VIII edycji zgłosiły się aż 3528 kół gospodyń wiejskich, co było najwyższą frekwencją w historii wydarzenia. W samym pierwszym etapie tamtej edycji odbyły się 244 wydarzenia powiatowe, podczas których zaprezentowano blisko 2780 regionalnych potraw.

Również jubileuszowa edycja konkursu w 2025 roku przyciągnęła tysiące uczestników — do rywalizacji stanęły 1843 koła gospodyń wiejskich i stowarzyszenia z całej Polski.

Konkurs „Polska smakuje” pozostaje jednym z najważniejszych wydarzeń promujących koła gospodyń wiejskich, regionalne receptury i różnorodność polskiej kuchni.

Krajowy Ośrodek Wsparcia Rolnictwa

W konkursie bardzo aktywnie uczestniczą również koła gospodyń wiejskich z województwa lubelskiego. W rekordowej VIII edycji „Bitwy Regionów” do rywalizacji z całego regionu zgłosiło się aż 427 KGW. Lubelskie od lat należy także do czołówki konkursu — w finale ogólnopolskim w 2023 roku drugie miejsce zdobyło KGW „Drużyna sprzed Olszyny” z Kuder. W ubiegłorocznym finale wojewódzkim w Janowie Podlaskim rywalizowało natomiast 12 najlepszych kół z regionu

Koła gospodyń wiejskich mogą otrzymać nawet 10 tys. zł wsparcia

Koła gospodyń wiejskich ponownie mogą ubiegać się o dofinansowanie na działalność statutową. Nabór prowadzi Agencja Restrukturyzacji i Modernizacji Rolnictwa, a środki mają wspierać aktywność społeczną, kulturalną i edukacyjną na terenach wiejskich. W tym roku na pomoc dla KGW przeznaczono 140 mln zł.







Wysokość wsparcia zależy od liczby członków koła. KGW liczące do 30 osób mogą otrzymać 8 tys. zł, organizacje zrzeszające od 31 do 75 członków – 9 tys. zł, natomiast największe koła, liczące ponad 75 osób, mogą ubiegać się o 10 tys. zł dofinansowania.

Pieniądze można przeznaczyć m.in. na organizację wydarzeń kulturalnych, warsztatów, szkoleń, festynów czy działań promujących lokalne tradycje i kulturę ludową. Wsparcie może również pomóc w wyposażeniu świetlic wiejskich, rozwoju przedsiębiorczości kobiet oraz inicjatywach integrujących mieszkańców wsi.

O pomoc mogą ubiegać się koła wpisane do Krajowego Rejestru Kół Gospodyń Wiejskich prowadzonego przez ARiMR. Tegoroczny nabór przyniósł ważną zmianę – wnioski przyjmowane są wyłącznie elektronicznie za pośrednictwem Platformy Usług Elektronicznych ARiMR. Agencja zapewnia jednak możliwość uzyskania pomocy przy wypełnianiu dokumentów w biurach powiatowych.

Program wsparcia dla KGW realizowany jest od kilku lat i cieszy się dużym zainteresowaniem. Jak podaje ARiMR, tylko w pierwszych dniach tegorocznego naboru wpłynęło blisko 4,5 tys. wniosków. Organizatorzy podkreślają, że środki pomagają aktywizować mieszkańców obszarów wiejskich i wspierają pielęgnowanie lokalnych tradycji kulinarnych oraz folkloru.

REG

eprasa.pl bec58f969a

REKLAMA

0 zł prowizji i rata gra!



Zapraszamy do kontaktu:

Dęblin, ul. Warszawska 11
tel. 81 440 04 97, 696 978 607
www.kasastefczyka.pl 801 600 100

KASA STEFCZYKA
Zawsze u siebie

Przykład reprezentatywny z dnia 30.12.2024 r. dla Pożyczki Fit: Całkowita kwota kredytu wynosi 94 480,00 zł. Zmienna roczna stopa oprocentowania dla całkowitej kwoty kredytu wraz z kredytowanymi kosztami (prowizją: 0 zł/0%, opłatą za dwa przelewy: 20 zł) wynosi 10,90%. Rzeczywista roczna stopa oprocentowania (RRSO): 11,47%. Czas obowiązywania umowy – 107 miesięcy, 106 miesięcznych rat równych: 1384,64 zł oraz ostatnia, 107. rata: 1384,86 zł. Całkowita kwota do zapłaty: 148 156,70 zł, w tym odsetki: 53 656,70 zł.

Decyzja kredytowa zależy od indywidualnej oceny zdolności kredytowej. Pożyczka Fit umożliwia konsolidację zobowiązań zaciągniętych wyłącznie w innych instytucjach finansowych. Koszt połączenia wg taryfy operatora.

Placówka Pośrednika Kredytowego SMART FINANCE J&B Sp. z o.o., umocowanego do dokonywania czynności faktycznych lub prawnych w imieniu SKOK Stefczyka związanych z przygotowaniem, oferowaniem lub zawieraniem umów o kredycie konsumenckim oraz do czynności niezbędnych do wykonywania zawartych umów.

REG

eprasa.pl bec58f969a

Mądry rolnik po szkodzie...

W dobie dynamicznych zmian klimatycznych oraz rosnącego zagrożenia chorobami zakaźnymi zwierząt, ubezpieczenie gospodarstwa przestaje być jedynie formalnym obowiązkiem, a staje się fundamentem finansowego bezpieczeństwa rolnika. Choć państwo oferuje wysokie dopłaty do składek, praktyka pokazuje, że część producentów rolnych wciąż zwleka z wykupieniem polis.



Coraz więcej rolników decyduje się na ubezpieczenie upraw od skutków gwałtownych zjawisk pogodowych, takich jak burze, grad czy nawalne deszcze. Polisy pozwalają ograniczyć straty finansowe w przypadku zniszczenia plonów i stanowią ważne zabezpieczenie szczególnie w okresie coraz częstszych anomalii pogodowych (Fot.: pixabay)

- Rolnik powinien mieć ubezpieczenie, ale jak pokazuje praktyka, nie zawsze nasi gospodarze się do tego stosują - mówi Jan Gross, kierownik biura powiatowego Agencji Restrukturyzacji i Modernizacji Rolnictwa w Gostyniu.

Nowe zagrożenia

Mimo że świadomość zagrożeń rośnie, statystyki wciąż pozostawiają pole do poprawy. Nadal są rolnicy wychodzący z założenia, że skoro dotychczas ich gospodarstwo omijały klęski, tak będzie zawsze.

Niestety producenci rolni, oprócz klęsk żywiołowych w coraz większym stopniu muszą mierzyć się z zagrożeniami, które pustoszą ich gospodarstwa w takim tempie, że susza, przymrozki czy gradobicia wydają się tylko „niewielkimi niedogodnościami". Ptasia grypa, ASF, rzekomy pomór drobiu, pryszczyca czy choroba niebieskiego języka - już sama myśl o pojawieniu się jednej z tych wysoce zjadliwych chorób zakaźnych sprawia, że skóra cierpnie na samą myśl o konsekwencjach. - Gdy mamy takie zagrożenie chorobami wirusowymi i zakaźnymi, rolnik może, a nawet powinien się od tego ubezpieczyć. Jest na to specjalny system dofinansowania do składki ubezpieczeniowej - zaznacza Jan Gross.

Brak ubezpieczenia zwierząt w niektórych rejonach wynika często z faktu, że dana okolica nie została jeszcze bezpośrednio dotknięta skutkami epidemii. Jednak, jak zaznacza ekspert, to właśnie czas spokoju jest najlepszym momentem na zabezpieczenie stada, by w razie wystąpienia ogniska choroby móc liczyć na pomoc finansową, a nie tylko na odszkodowania z budżetu państwa, które mogą nie pokryć wszystkich strat.

Z dopłat bezpośrednich

Na wniosek rolnika Agencja Restrukturyzacji i Modernizacji Rolnictwa może przekazywać środki z dopłat bezpośrednich na rzecz towarzystw ubezpieczeniowych. Składka ubezpieczenia, zostanie opłacona z należnych rolnikowi płatności bezpośrednich. W praktyce oznacza to, że o tę kwotę zostanie pomniejszony przelew z tytułu przyznanych płatności bezpośrednich, ewentualnie przelew z tytułu zaliczki (w przypadku ich wypłat).

Rolnik w takim przypadku musi wykazać się umową z towarzystwem ubezpieczeń i złożyć stosowny wniosek. - Początkowo było zainteresowanie tym rozwiązaniem wśród rolników jednakże szybko od tego odeszli ze względu na to, że terminy uiszczania składek nie pokrywały się z wypłatami dopłat bezpośrednich nawet tymi zaliczkowymi. Ustalanie płatności bezpośrednich zaczyna się na przełomie września i października, a ubezpieczenia uiszczane się na jesień, ale roku poprzedzającego albo najpóźniej na wiosnę w przypadku upraw - tłumaczy kierownik Jan Gross.

70% refundacji

Specjalnie dla rolników, którzy hodują określone gatunki zwierząt i ubezpieczyli je od ryzyka wystąpienia co najmniej jednej z kilkudziesięciu chorób zakaźnych stworzono możliwość ubiegania się o refundację części opłaconej składki w ramach Planu Strategicznego dla Wspólnej Polityki Rolnej na lata 2023-2027. Wnioski o pomoc są przyjmowane za pośrednictwem PUE ARiMR.

Wsparcie skierowane jest do hodowców: bydła, świń, owiec, kóz, koni lub drobiu. Powinni oni dysponować nieruchomością, na terenie której utrzymywane są te zwierzęta i mieć je ubezpieczone, nie wcześniej niż od 1 stycznia 2024 r., na wypadek co najmniej jednej z kilkudziesięciu chorób zakaźnych. Pomoc ma formę refundacji 70% opłaconej składki, jeżeli z umowy ubezpieczenia wynika, że wypłata odszkodowania nastąpi w przypadku wystąpienia ponad 20% strat. - Wykaz chorób zakaźnych objętych refundacją został mocno poszerzony, m.in. o chorobę niebieskiego języka, pryszczycę czy ASF. Istnieją jednak progi wejścia dotyczące minimalnej liczby sztuk ubezpieczonych zwierząt: 1000 sztuk rzeźnych kurcząt, gęsi, kaczek, perlic, indyków lub drobiu nieśnego; 14 sztuk świń lub 4 sztuki bydła, owiec, kóz lub koni - wylicza kierownik gostyńskiego biura powiatowego ARiMR.

Kto może skorzystać z dopłat do ubezpieczeń i jaki jest poziom refundacji?

Rolnikom, którzy podpiszą umowę ubezpieczenia dla produkcji roślinnej i zwierzęcej przysługuje refundacja większej części składki z budżetu państwa. Z tzw. ubezpieczeń dotowanych mogą skorzystać:

- rolnicy - tzw. osoby fizyczne,
- osoby prawne (np. spółek z o.o.),
- jednostki, które nie posiadają osobowości prawnej (np. stowarzyszenia).

Poziom dopłat z budżetu państwa do składek ubezpieczeń z tytułu zawarcia umowy ubezpieczenia został określony w wysokości:

65% składki do 1 ha upraw rolnych,

65% składki do 1 szt. zwierzęcia gospodarskiego.

W tym przypadku dopłaty do składek ubezpieczeniowych pochodzą z Ministerstwa Rolnictwa i Rozwoju Wsi, które współpracuje z dziewięcioma towarzystwami ubezpieczeniowymi. W tym systemie rolnik może ubezpieczyć uprawy polowe, warzywa, owoce oraz zwierzęta. Państwo pokrywa lwią część kosztów, co sprawia, że polisa staje się relatywnie tanim produktem.

Obowiązki i kary

Warto przypomnieć, że w przypadku upraw polowych przepisy nakładają na rolników korzystających z dopłat bezpośrednich obowiązek ubezpieczenia co najmniej 50% powierzchni upraw od co najmniej jednego ryzyka obowiązkowego: gradu, przymrozków wiosennych, ujemnych skutków przezimowania, powodzi czy suszy.

Choć kary za brak ubezpieczenia (w wysokości około 2 euro od hektara) wnoszone są na rzecz gminy właściwej ze względu na miejsca zamieszkania lub siedzibę rolnika, to prawdziwe konsekwencje wychodzą na jaw w momencie wystąpienia klęski żywiołowej. - Jeżeli występują klęski i uruchamiane są dofinansowania krajowe, brak ubezpieczenia jest szybko weryfikowany. Wtedy rolnik bez polisy otrzymuje zazwyczaj tylko 50% należnej pomocy. To bardzo dotkliwe, biorąc pod uwagę, jak wysokie potrafią być straty suszowe czy przymrozkowe - informuje J. Gross.

Bogdan Bujak

REG

eprasa.pl bec58f969a

REKLAMA

ELMASZ

Lublin, ul. Abramowicka 37B
tel. 81 748 71 85, 81 748 71 86
zapraszamy pon-pt 7.30-16.30 i soboty 7.30-14.00
www.elmaszlublin.pl

ODDZIAŁY: PIASKI: ul. Lubelska 15, tel. 81 582 14 55
BYCHAWA: ul. Pileckiego 14e, tel. 81 566 07 63



Zadzwoń zamówimy dla ciebie części

CZĘŚCI ZAMIENNE DO CIĄGNIKÓW I MASZYN ROLNICZYCH KRAJOWYCH I ZAGRANICZNYCH

MASSEY FERGUSON · FENDT · CASE IH AGRICULTURE · JOHN DEERE · CLAAS · NEW HOLLAND AGRICULTURE · URSUS · Zetor · MTZ

AKUMULATORY ◆ OPONY ◆ OLEJE

DORABIAMY PRZEWODY HYDRAULICZNE



ELMASZ

ZAPRASZAMY: poniedziałek – piątek **7-20**, soboty **7-14**
Abramowicka 37b, tel. **81 504 93 08**
www.oskpelmasz.pl e-mail: **stacja@elmaszlublin.pl**



- motocykle
- przyczepy
- ciągniki
- samochody dostawcze
- samochody osobowe
- samochody terenowe 4x4
- samochody ciężarowe
- autobusy

WARSZTAT OFERUJE:

- wymiana opon wszystkich rozmiarów
- mechanika samochodowa
- diagnostyka komputerowa
- wulkanizacja TIR
- klimatyzacja
- zbieżność 3D

REG

eprasa.pl bec58f969a

REKLAMA

ADOB®

Nawozy A

ADOB®

Basfoliar® 2.0 36 Extra

Lider jest tylko jeden!

- lepsza wchłanialność
- kompleksowe nawożenie upraw
- nowoczesna technologia
- udoskonalona formuła
- wysoka efektywność
- biodegradowany i przyjazny dla środowiska
- chelatowany nowoczesnym czynnikiem **IDHA** – światowy patent ADOB®



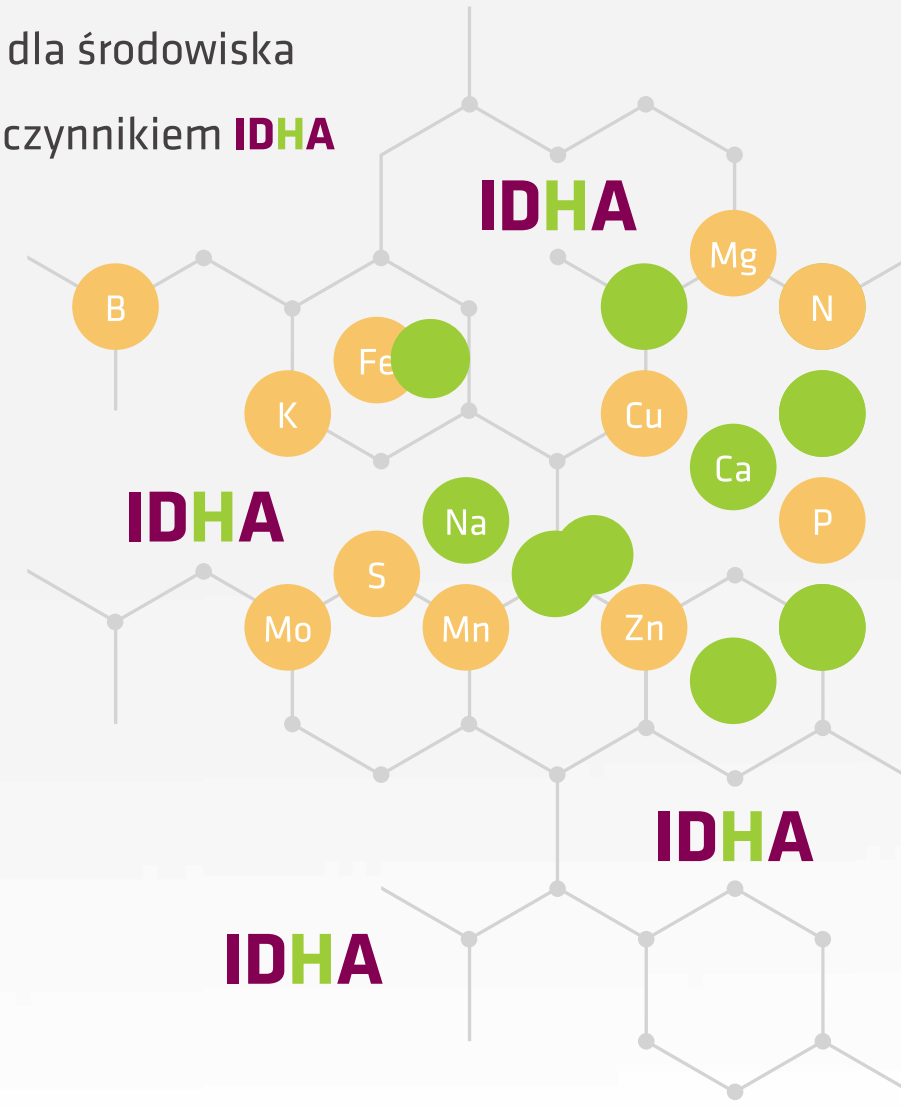

www.adob.com.pl

ADOB®. Siła nauki

REG

eprasa.pl bec58f969a