CENA 4,40 zł W TYM 5% VAT

Tygodnik Prudnicki

3 GRUDNIA 2025 ROKU INDEKS 327816 ISSN 1231–904 X

NUMER 49 (1815) ROK XXXV ISTNIEJE OD 1990 ROKU

OazaSnu.pl
Materace • Łóżka • Kołdry • Pościele • Poduszki



Prudnik Rynek 25 | tel. 692 055 165 | www.oazasnu.pl

REKLAMA

PAŃSTWO BRUDNIAKOWIE – MAŁŻONKOWIE PEŁNI PASJI I ODDANIA CZYTAJ NA STR. 25



PRUDNIK

Nie żyje Mirosław Michałowski

W sobotę, 29 listopada, załoga Banku Spółdzielczego w Prudniku przekazała informację o śmierci prezesa zarządu Mirosława Michałowskiego.

CZYTAJ NA STR. 3

OBWODNICA PRUDNIKA

Na końcowy efekt jeszcze zaczekamy

W piątek, 28 listopada, opublikowany został przetarg na budowę wschodniej obwodnicy Prudnika.



GRZEGORZ WEIGT / ANDRZEJ DEREŃ

CZYTAJ NA STR. 12

ISSN 1231-904X

9 771231 904016 49

Znajdź nas na Facebooku
http://facebook.pl/Tygodnik.Prudnicki

DAM-BUD Damian Suszczyński
Świąteczne WYPRZEDAŻE w DAM-BUD!
-10% -20% -30% nawet 50%*
* Dotyczy wybranego asortymentu, do wyczerpania zapasów.

SUSZCZYŃSCY s. c.
TWÓJ DOM CENTRUM BUDOWLANE
Ceresit
STYROPIAN - KLEJE - TYNKI
ATRAKCYJNE CENY
TYNKI
OCIEPLENIA
W KONKURENCYJNYCH CENACH
Prudnik, ul. Prężyńska 17 | pn-pt 7-17, sob 8-13 | 77 436 22 33 | twojdom@interia.eu

PŁYTKI REKTYFIKOWANE GATUNEK I
ŚCIENNE 25x75 od 19,90 zł/m²
49,90 zł/m² PODŁOGOWE 60x60
DREWNOPODOBNE 15x90, 20x120 od 59,90 zł/m²
Hurtownia Budowlana Zbigniew Kęsek
Prudnik, Aleja Miła 6 | tel. 77 406 71 34

MEWA
NAJFAJNIEJSZE CIUCHY W MIEŚCIE!
NOWY SKLEP Z ODZIEŻĄ UŻYWANĄ
Co czwartek CAŁKOWITA wymiana towaru!
Cena za sztukę:
czw 17,50 pt 14,50 sob 11,50
pon 8,50 wt 6,50 śr 4,00
Prudnik, ul. Piastowska 14 (obok banku Santander)
W sprzedaży również: chemia • artykuły spożywcze

KASY FISKALNE ONLINE
ZAPEWNIAMY AUTORYZOWANY SERWIS
Radosław Jagielski
Prudnik, ul. Chopina 4
77 436 35 71, 602 122 354
www.solidnekasyfiskalne.pl

REKLAMA

eprasa.pl c0cbaca409



REKLAMA / OGŁOSZENIE







KOLEJ

Wracają pociągi na trasę Krnov – Jeseník przez Głuchołazy

Pierwszego dnia grudnia wznowiony został ruch na linii kolejowej Jesenik – Głuchołazy – Moszczanka – Karniów. Trzymiesięczna przerwa była wynikiem generalnego remontu linii między Głuchołazami a granicą państwa koło Wieszczyny. W ramach prac w całości wymieniono szyny i podkłady. Kolejny etap prac – w przyszłym roku – obejmie odcinek torów między Głuchołazami a granicą od strony Mikulovic. Dzięki modernizacji jadące tamtędy pociągi będą mogły przyspieszyć do 80-120 km/h.

W planie jest modernizacja stacji Głuchołazy Miasto, na której zaczną zatrzymywać się czeskie pociągi. Czynione są też starania zmierzające do utworzenia przystanku kolejowego na granicy Moszczanki i Pokrzywnej.

Niestety wznowienie ruchu pociągów zbiegło się ze zdarzeniem drogowym na niestrzeżonym przejeździe kolejowym w Charbielinie. 2 grudnia pociąg otarł się o przód samochodu osobowego, którym kierowała 19-latka. Okazało się, że w pojeździe niespodziewanie zgasł silnik. Nikomu nic się nie stało, ale zdarzenie było powodem interwencji służb mundurowych, zatrzymania ruchu pociągów i... ukaraniem kierującej mandatem. (d) ■

PRUDNIK

Hucz wykona ścieżkę

Spółka Hucz z Boronowa wygrała przetarg Gminy Prudnik na budowę ścieżki pieszo-rowerowej oraz infrastruktury drogowej ul. Przemysłowej w ramach projektu „Wzrost mobilności na obszarze Subregionu Południowego". Firma zaoferowała wykonanie zadania za kwotę 2,5 mln zł. ■





Tygodnik Prudnicki
Biuro reklam i ogłoszeń
Prudnik, ul. Kościuszki 13a, tel. 77 436 28 77
reklama@tygodnikprudnicki.pl

eprasa.pl c0cbaca409

PRUDNIK

Nie żyje Mirosław Michałowski, wieloletni prezes prudnickiego banku

Załoga Banku Spółdzielczego w Prudniku przekazała informację, że w sobotę, 29 listopada, zmarł prezes zarządu banku Mirosław Michałowski (67 lat).

Odszedł od nas człowiek wyjątkowy – ceniony i doświadczony lider oraz autorytet w środowisku bankowości spółdzielczej. Przez lata swojej pracy na rzecz Banku Spółdzielczego w Prudniku dał się poznać jako człowiek zaangażowany, odpowiedzialny i w pełni oddany misji budowania silnej, stabilnej i bezpiecznej instytucji finansowej – napisali bankowcy.

Mirosław Michałowski był wieloletnim prezesem prudnickiego banku (od 5 lipca 1989 roku!). To on sfinalizował budowę nowej siedziby banku przy ul. Kościuszki oraz przeprowadził proces fuzji z bankiem w Korfantowie. Bank wyróżniony został odznaką „Zasłużony dla miasta i gminy Prudnik” oraz statuetką Diany, przyznawaną przez burmistrza Prudnika. Michałowski często wychodził naprzeciwko lokalnym inicjatywom, wspierając je merytorycznie i finansowo. To dzięki zaangażowaniu Michałowskiego odtworzony został antyczny posąg Diany w prudnickim parku. Kierowany przez niego bank do dziś pozostaje jedną z kluczowych instytucji finansowych w powiecie prudnickim i poza jego granicami. ■

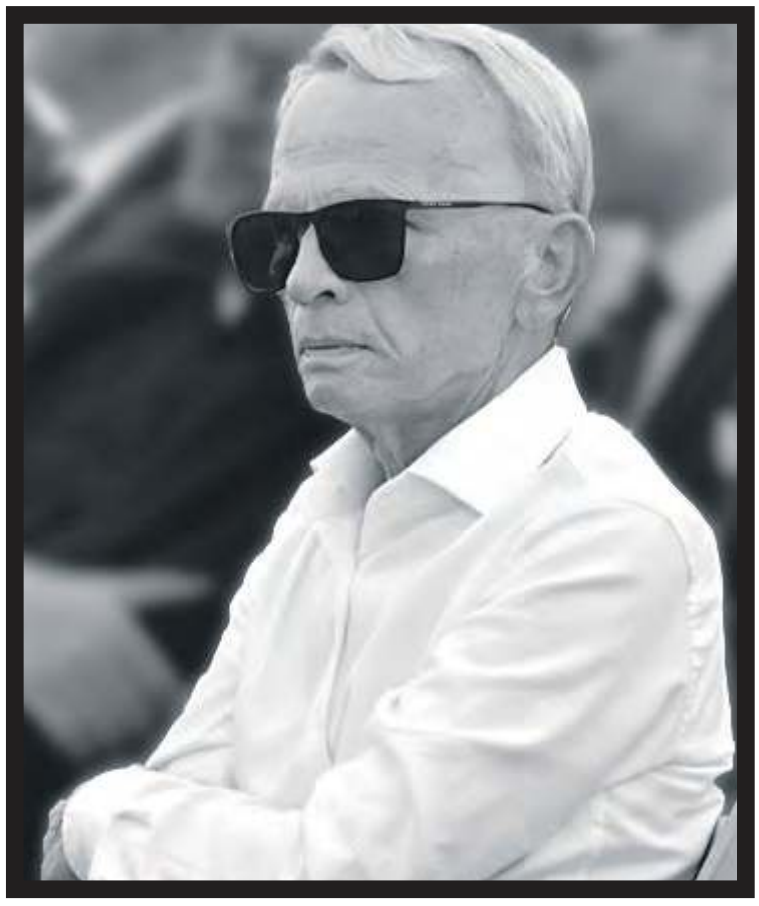

GRZEGORZ WEIGT

Mirosław Michałowski







Millennium bank

Konto pełne korzyści

Zapraszamy do oddziału partnerskiego:
ul. Sobieskiego 11-13, Prudnik,
tel. 774 022 076*,
pn.-pt. 8.30-16.00

*Koszt połączenia wg stawki operatora.

Prowadzenie rachunku płatniczego Millennium 360° jest bezpłatne. Jeżeli min. 5 razy w miesiącu zapłacisz kartą do konta lub BLIKIEM (1 raz, jeżeli masz 18–26 lat), to nie płacisz także za wypłaty gotówki z bankomatów, za obsługę karty debetowej oraz płatności zbliżeniowe BLIK. Za wypłaty gotówki z bankomatów za granicą ich operatorzy mogą pobierać opłaty, które są niezależne od naszego banku. Szczegółowe informacje opisane są w Cennikach usług – prowizje i opłaty, karty debetowe, stopy procentowe oraz płatności BLIK, Regulaminie ogólnym świadczenia usług bankowych dla osób fizycznych w Banku Millennium S.A., Regulaminie otwierania rachunków w Banku Millennium S.A. z wykorzystaniem zdalnej weryfikacji tożsamości Klienta, Regulaminie otwierania rachunków przez Internet w Banku Millennium S.A. z wykorzystaniem usługi weryfikacji tożsamości. Dokumenty są dostępne na www.bankmillennium.pl oraz w naszych placówkach. Zwroty za zakupy w ramach współpracy z Millennium Goodie Sp. z o.o. dokonywane są na warunkach Regulaminu korzystania z Platformy goodie.pl przez użytkowników, dostępnym na stronie www.goodie.pl

AUTOPROMOCJA

KSERO WYDRUKI W KOLORZE
Redakcja „Tygodnika Prudnickiego”
ul. Kościuszki 13a (parking obok PKS)
pon-pt 8:00-16:00



REKLAMA



eprasa.pl c0cbaca409

GMINA PRUDNIK

Na terenie gminy Prudnik spółka ZWiK posiada 816 hydrantów, w tym 405 nadziemnych i 411 podziemnych. Ich przeglądy odbywają się co roku, a dodatkowo Państwowa Straż Pożarna sprawdza je wyrywkowo. Ich działanie ma kluczowe znaczenie w zapewnieniu sprawnych akcji przeciwpożarowych. (d) ■

Z PORADNIKA DIETETYKA (170)

Domowy gyros
bez wyrzutów sumienia

Karolina WICHER-SIENKIEWICZ



Często słyszę w gabinecie: „Jak za mną tak chodzi ten kebab z budki...”. W praktyce wiemy, że im bardziej sobie czegoś zabraniamy, tym bardziej tego chcemy. Dlatego zamiast walczyć z ochotą na zakazane smaki, warto je... „uzdrowić”. Dziś mam dla Państwa hit internetu, który podbija kuchnie na całym świecie. To domowy gyros pieczony w rulonie. Jest soczysty, idealnie przyprawiony i – co najważniejsze – mamy 100 procent kontroli nad tym, co jest w środku. Żadnych wypełniaczy, tylko czyste mięso i góra warzyw. To idealny przykład posiłku o dużej objętości (bo najemy się do syta) i niskiej kaloryczności. Jest to świetny pomysł na posiłek! Ponieważ pokazuje, że nie musimy rezygnować z ulubionych smaków (nawet tych kojarzonych z fast foodem), aby jeść zdrowo. To klasyczny przykład „zamiennika”, który daje satysfakcję (bo przecież jem kebaba!), a jednocześnie odżywia ciało. ■

Autorka jest psychodietetykiem (wizytówka gabinetu w dziale „Medycyna i zdrowie”)



FOTOGRAFIA WŁASNA

Składniki na mięso:
* 500 g mięsa mielonego (najlepiej z szynki wieprzowej, indyka lub kurczaka – wybierz chudsze)
* solidna porcja przypraw: słodka i ostra papryka, czosnek granulowany, kmin rzymski, oregano, sól, pieprz (można użyć gotowej mieszanki do gyrosa - byle bez glutaminianu sodu)

Skład na bazę sałatkową:
* pół główki kapusty pekińskiej
* 2 garści pomidorków koktajlowych
* 1 czerwona cebula
* 1 papryka czerwona

Skład na sos czosnkowy „lekki”:
* 3 łyżki gęstego jogurtu naturalny lub skyru
* 1 łyżeczka majonezu
* 2 ząbki czosnku
* przyprawy: zioła prowansalskie, pieprz, sól

Przygotowanie:
Mięso wyrabiamy z przyprawami i odrobiną zimnej wody (dzięki temu będzie bardziej soczyste). Na blacie rozkładamy papier do pieczenia. Wykładamy na niego mięso, przykrywamy drugim arkuszem papieru i wałkujemy na bardzo cienki placek (ok. 0,5 cm). Zdejmujemy górny papier. Zwijamy mięso razem z dolnym papierem w ścisły rulon (jak roladę). Końcówki papieru zakręcamy jak cukierek. Całość pieczemy w 180-200°C przez około 20-30 minut. Po upieczeniu odwijamy i kroimy rulon w cieniutkie plasterki – wyglądają dokładnie jak skrawki kebaba! Mieszamy mięso z warzywami i sosem. Smacznego!

REKLAMA / OGŁOSZENIE











eprasa.pl c0cbaca409



Nie myj i nie czyść MITI podczaś zimy!

Nawet zimą przywrócimy blask:

- wnętrzom samochodów
- dywanom i wykładzinom
- twardym powierzchniom w domu i w firmie
- pomieszczeniom po remoncie

WiRy

witold.rygorowicz@gmail.com

+48 668 234 178

REKLAMA

Z głębokim żalem przyjęliśmy informację o śmierci

Mirosława MICHAŁOWSKIEGO

Prezesa Zarządu Banku Spółdzielczego w Prudniku

Rodzinie, Współpracownikom i Przyjaciołom Zmarłego, wyrazy najszczerszego współczucia składają starosta prudnicki Radosław Roszkowski wraz z Zarządem i Radą Powiatu oraz pracownikami Starostwa Powiatowego.

Z wielkim smutkiem przyjęliśmy wiadomość o śmierci Prezesa Banku Spółdzielczego w Prudniku, Pana

Mirosława MICHAŁOWSKIEGO

Pogrążonej w bólu Rodzinie oraz współpracownikom wyrazy głębokiego współczucia

składa Zarząd oraz Pracownicy „MEDICUS" sp. z o.o. w Prudniku

LUBRZA

Wymusił pierwszeństwo

Do bardzo groźnego wypadku doszło w piątek, 28 listopada, tuż przed godziną 8.00 na drodze wojewódzkiej nr 414 w Lubrzy. Zderzyły się tam dwa samochody marki Opel. Na czas działań służb droga była całkowicie zablokowana.

Ze wstępnych ustaleń policjantów wynika, że 64-letni kierowca opla vectry wjechał na drogę, nie ustępując pierwszeństwa przejazdu, czym doprowadził do zderzenia z oplem merivą, kierowanym przez 34-latka. Siła uderzenia była tak duża, że młodszy z kierowców uderzył dodatkowo w przydrożny słup. Badania wykazały, że obaj uczestnicy zdarzenia byli trzeźwi. 34-latek został przewieziony do szpitala w Nysie na badania. W akcji ratowniczej brały udział zastępy JRG Prudnik i OSP Lubrza, a także policja oraz zespół ratownictwa medycznego.

- Zimowe warunki wymagają od kierowców większej wyobraźni i dostosowania stylu jazdy do sytuacji na drodze. Zwracamy uwagę na konieczność zmniejszenia prędkości, zachowania odpowiedniego odstępu oraz unikania gwałtownych manewrów. Nawet przy dobrej znajomości trasy śliska nawierzchnia może zaskoczyć, prowadząc do utraty panowania nad pojazdem – ostrzegają prudniccy policjanci. (t/z) ■



REKLAMA

eprasa.pl c0cbaca409

Z żalem i smutkiem przyjęliśmy wiadomość o śmierci

Mirosława MICHAŁOWSKIEGO

Prezesa Zarządu Banku Spółdzielczego w Prudniku

Wyrazy głębokiego współczucia
rodzinie i bliskim składają

Burmistrz Korfantowa,
radni Rady Miejskiej w Korfantowie, sołtysi,
pracownicy Urzędu Miejskiego w Korfantowie.

Z głębokim smutkiem
przyjęliśmy wiadomość o śmierci Pana

Mirosława Michałowskiego

wieloletniego Prezesa Zarządu Banku Spółdzielczego w Prudniku

Odchodząc, pozostawił po sobie pamięć o człowieku zaangażowanym,
życzliwym i otwartym na współpracę.
Wspierał naszą działalność we wszystkich kluczowych momentach

W imieniu Rady Nadzorczej, Zarządu
i Pracowników Optima Medycyna składamy
Rodzinie, Bliskim i Współpracownikom Zmarłego
wyrazy szczerego żalu i głębokiego współczucia.









KRAJOWY PLAN ODBUDOWY | Rzeczpospolita Polska | Sfinansowane przez Unię Europejską NextGenerationEU

Ruszamy z budową nowego skrzydła szpitala z Zakładem Opiekuńczo-Leczniczym – ważny krok w rozwoju opieki zdrowotnej w Prudniku!



Z wielką radością informujemy, że rozpoczynamy prace budowlane nowego skrzydła naszego szpitala, w którym powstanie Zakład Opiekuńczo-Leczniczy.

Projekt ten jest realizowany w ramach Krajowego Planu Odbudowy i Zwiększania Odporności (KPO), w ramach Komponentu D – Efektywność, dostępność i jakość systemu ochrony zdrowia, inwestycji oznaczonej jako D4.1.1.

Decyzja o budowie nowego obiektu zapadła stosunkowo niedawno, a już dziś możemy pochwalić się efektywną realizacją tego ambitnego przedsięwzięcia. Od momentu przyznania naszej placówce przez Ministerstwo Zdrowia 20 milionów złotych, minęło zaledwie kilka miesięcy – czas, w którym musieliśmy nie tylko zaprojektować nowy budynek, ale także wybrać wykonawcę, który zagwarantuje szybkie i solidne wykonanie inwestycji, oraz uzyskać wszelkie niezbędne pozwolenia, w tym zgodę Wojewódzkiego Konserwatora Zabytków, zważywszy na fakt, że nasz szpital to ponad stuletni zabytek. Mimo ograniczonego czasu – tylko 6 miesięcy na realizację – dzięki zaangażowaniu naszego zespołu i współpracy z Powiatem Prudnickim, wszystkie przygotowania przebiegają zgodnie z planem. Budowa rusza pełną parą, a my dołożymy wszelkich starań, aby minimalizować niedogodności związane z tym procesem dla naszych pacjentów i personelu.

Pragniemy zapewnić, że mimo trudnego okresu budowy, personel i pacjenci mogą liczyć na pełną informację o postępach prac. Jesteśmy wdzięczni za Wasze wsparcie i zaufanie, które dodaje nam energii do realizacji tego ważnego projektu.

To inwestycja, która znacząco poprawi dostępność i jakość opieki zdrowotnej w naszej społeczności, a także pozwoli na jeszcze lepsze dostosowanie usług do potrzeb mieszkańców. Czekamy na efekty i jesteśmy dumni, że możemy tworzyć lepszą przyszłość dla naszych pacjentów.

REKLAMA / OGŁOSZENIE



eprasa.pl c0cbaca409

Informator Samorządowy Gminy Prudnik

Podwójne wyróżnienie dla Prudnika: Najlepszy Grunt Inwestycyjny i nagroda za przestrzeń publiczną

Prudnik zdobył I miejsce w XI ogólnopolskim konkursie „Grunt na medal 2025", organizowanym przez Polską Agencję Inwestycji i Handlu (PAIH). Nagrodę odebrali Grzegorz Zawiślak - Burmistrz Prudnika wraz z Wiesławem Kopterskim – Wiceburmistrzem. Nagroda jest potwierdzeniem, że Prudnik konsekwentnie rozwija profesjonalną strefę przemysłową przygotowaną dla inwestorów.

W tegorocznej edycji konkursu zgłoszono 692 grunty inwestycyjne, z których do finału zakwalifikowano 52, a 16 — po jednym z każdego województwa — otrzymało najwyższe oceny. Prudnik zwyciężył w województwie opolskim,





co pokazuje, że miasto oferuje konkurencyjne i dobrze przygotowane tereny dla biznesu. Obecnie trwają procedury przetargowe na nieruchomości przy ul. Przemysłowej, a jedna z nich znalazła już inwestora.

To jednak nie jedyne wyróżnienie dla Prudnika w ubiegłym miesiącu. W połowie listopada gmina otrzymała nagrodę w 15. edycji konkursu na najlepszą przestrzeń publiczną województwa opolskiego za przebudowę i rozbudowę budynku przy ul. Tkackiej. W kategorii „obiekt użyteczności publicznej" przyznano dwie główne nagrody — Prudnik znalazł się w gronie laureatów. Eksperci docenili wysoką jakość modernizacji, funkcjonalność budynku oraz pozytywny wpływ na przestrzeń miejską.

To sukcesy, które pokazują, że Prudnik rozwija się zarówno jako miejsce dla inwestorów, jak i przyjazne miasto dla mieszkańców. ■

Dwa zadania powodziowe Gminy Prudnik z pełnym finansowaniem państwa



25 listopada 2025 r. Minister Finansów i Gospodarki, na wniosek Wojewody Opolskiego, wydał decyzje o zapewnieniu środków z budżetu państwa na rok 2026 dla dwóch zadań związanych z usuwaniem skutków powodzi z września 2024 r. Oznacza to, że oba projekty Gminy Prudnik otrzymają pełne zewnętrzne finansowanie.

Zadania objęte wsparciem:

1. Odbudowa drogi przy Szkole Podstawowej w Moszczance – dofinansowanie: 2 099 245,17 zł (100% kosztów).
2. Odbudowa odcinka drogi publicznej w Łące Prudnickiej – dofinansowanie: 359 617,91 zł (93,5% kosztów). Pozostałe 6,5% zostanie pokryte z ubezpieczenia w wysokości 25 000 zł.

Pełne finansowanie zewnętrzne oznacza brak konieczności użycia środków budżetowych gminy, co jest dużą korzyścią dla samorządu. Oba zadania mają zostać zrealizowane do końca 2026 roku.

Odbudowa drogi w Moszczance obejmie około 470 metrów trasy o szerokości 5 metrów, z nową nawierzchnią asfaltową. Inwestycja przywróci bezpieczny dojazd do Zespołu Szkolno-Przedszkolnego oraz okolicznych posesji, a także zwiększy odporność drogi na intensywne opady.

Odbudowa drogi w Łące Prudnickiej dotyczy odcinka ul. Jana Pawła II między posesjami 49 a 55. Prace obejmą około 70 metrów drogi o szerokości 5 metrów. Projekt ma zapewnić trwały i bezpieczny dojazd dla mieszkańców oraz wzmocnić infrastrukturę przeciw skutkom gwałtownych zjawisk pogodowych. ■

Do 250 tys. zł na pomysły mieszkańców Gminy Prudnik!

Urząd Marszałkowski Województwa Opolskiego uruchomił możliwość pozyskania grantu w wysokości do 250 tys. zł dla inicjatyw oddolnych mieszkańców Gminy Prudnik. Program realizowany jest w ramach Europejskiej Inicjatywy Społecznej w ramach Funduszy Europejskich dla Opolskiego 2021–2027.

Granty przeznaczone są na małe inwestycje służące mieszkańcom i mające pozytywny wpływ na rozwój społeczny, kulturalny, turystyczny, ekonomiczny lub środowiskowy. Przykładowe działania to:

- drobne remonty i doposażenie świetlic, miejsc spotkań czy terenów rekreacyjnych,
- elementy małej architektury sprzyjające integracji, np. ławki, wiaty, place zabaw, proste obiekty sportowo-rekreacyjne,
- poprawa dostępności dla osób ze szczególnymi potrzebami,
- ścieżki edukacyjne, turystyczne i tematyczne, a także niewielkie elementy zieleni urządzonej.

Każdy pełnoletni mieszkaniec Gminy Prudnik może zgłosić propozycję zadania, samodzielnie lub w imieniu grupy mieszkańców, dołączając listę poparcia z co najmniej 50 podpisami.

Do zgłoszenia potrzebne są:

1. Formularz „Propozycja zadania w ramach Europejskiej Inicjatywy Społecznej",
2. Lista poparcia.

Termin składania propozycji: 24 listopada – 12 grudnia 2025 r.

Po zakończeniu naboru Burmistrz Prudnika dokona weryfikacji zgłoszeń i przygotuje listę projektów możliwych do ujęcia we wniosku grantowym. Ostateczny wybór zadań zostanie dokonany na specjalnym spotkaniu z udziałem Burmistrza, radnych i sołtysów.

Więcej informacji oraz pełne ogłoszenie o naborze dostępne są na stronie internetowej Gminy Prudnik i na tablicy ogłoszeń Urzędu Miejskiego w Prudniku. ■

Edukacja nie zna granic

Gmina Prudnik wraz z miastem Bruntal z Czech wspólnie realizują projekt, którego celem jest integracja młodych mieszkańców pogranicza. W ramach przedsięwzięcia dzieci i młodzież ze szkół podstawowych będą brały udział w aż 24 wydarzeniach – 12 w Prudniku i 12 w Bruntalu. Będą to spotkania o charakterze ekologicznym, historycznym, sportowym i rekreacyjnym. Dzięki temu młodzi ludzie z Polski i Czech nie tylko poznają się bliżej, ale także zyskają wiedzę i doświadczenia, które budują trwałe więzi ponad granicami.

Tytuł projektu: „Edukacja nie zna granic" / Vzdělávání nezná hranic Projekt nr P.042.04.0126 realizowany w ramach Funduszu Małych Projektów Euroregionu Pradziad, Priorytet 4, Cel szczegółowy 4.2 „Pogłębianie więzi transgranicznych mieszkańców i instytucji pogranicza" Programu Interreg Czechy – Polska 2021-2027.

Lider projektu: Miasto Bruntal.
Partner projektu: Gmina Prudnik.
Cel projektu: Rozwój współpracy transgranicznej dzieci i młodzieży poprzez organizację cyklu wspólnych imprez z zakresu ekologii, historii, sportu, rekreacji.

Cel projektu zostanie osiągnięty poprzez organizację 12 różnych imprez w Prudniku oraz 12 wydarzeń organizowanych na terenie miasta Bruntal w których uczestniczyć będą ze strony Gminy Prudnik dzieci oraz młodzież szkół podstawowych.

Całkowite wydatki kwalifikowalne w części dotyczącej Gminy Prudnik: 27.000,00 EUR
Dofinansowanie ze środków Europejskiego Funduszu Rozwoju Regionalnego w ramach Programu Interreg Czechy – Polska 2021-2027 w części dotyczącej Gminy Prudnik : 21.600,00 EUR
Okres realizacji projektu: 01.08.2025 - 31.07.2026 ■

Interreg Współfinansowane przez Unię Europejską
Czechy – Polska
Interreg Spolufinancováno Evropskou unií
Česko – Polsko

GMINA PRUDNIK Z DOFINANSOWANIEM NA PROJEKT „EDUKACJA NA SZÓSTKĘ"

14 listopada 2025 r. Zarząd Województwa Opolskiego ogłosił wyniki naboru w programie Fundusze Europejskie dla Opolskiego 2021–2027, działanie 5.10 „Edukacja włączająca". Wśród wybranych projektów znalazł się również projekt Gminy Prudnik pod nazwą „Edukacja na szóstkę w gminie Prudnik".

Całkowity koszt przedsięwzięcia to 433 687,20 zł, z czego 412 002,84 zł (95%) stanowi dofinansowanie ze środków europejskich. Pozostałe 5% wartości projektu to wkład własny Gminy Prudnik w formie wkładu rzeczowego. Realizacja projektu potrwa do końca czerwca 2027 roku.

Celem programu jest wsparcie dwóch prudnickich szkół podstawowych — PSP nr 3 i PSP nr 4 — w prowadzeniu skutecznej edukacji włączającej. W ramach działań 111 uczniów skorzysta z zajęć dodatkowych, 58 rodziców i opiekunów otrzyma wsparcie, a 30 nauczycieli podniesie swoje kwalifikacje.

Projekt ma zapewnić warunki do pełnego uczestnictwa wszystkich uczniów w życiu szkolnym, z uwzględnieniem indywidualnych potrzeb. Szczególne wsparcie otrzymają dzieci ze specjalnymi potrzebami edukacyjnymi, niepełnosprawnościami oraz trudnościami społecznymi. Przewidziano także działania integracyjne i antydyskryminacyjne dla całej społeczności szkolnej.

W ramach projektu poprawiona zostanie również dostępność architektoniczna obu szkół, co ułatwi funkcjonowanie placówek wszystkim uczniom, zwłaszcza tym wymagającym dodatkowego wsparcia. ■

eprasa.pl c0cbaca409

Z ogromnym smutkiem przyjęliśmy wiadomość o śmierci Prezesa Banku Spółdzielczego w Prudniku

Pana

Mirosława MICHAŁOWSKIEGO

W imieniu Pracowników, Zarządu, Rady Nadzorczej TBS sp. z o.o., a także wszystkich Wspólnot Mieszkaniowych,które miały zaszczyt współpracować z Bankiem, składamy najszczersze kondolencje Rodzinie, Bliskim oraz całej społeczności Banku.

Odszedł Człowiek oddany swojej pracy, ceniony za kompetencje i szukanie dróg współpracy. Jego profesjonalizm były fundamentem wieloletniej współpracy.

Łączymy się w bólu i żalu, zachowując w pamięci wdzięczność za wniesiony wkład oraz budowane przez lata relacje.

Niech spoczywa w pokoju.

Z głębokim smutkiem przyjęliśmy wiadomość o śmierci

Mirosława MICHAŁOWSKIEGO

Najszczersze wyrazy współczucia
Rodzinie, bliskim i współpracownikom składają

Rada Nadzorcza, Zarząd i Pracownicy
Prudnickiego Centrum Medycznego S.A. w Prudniku.

KOLEJ

Nie tak szybko

Okazuje się, że optymistyczne dla Opola i Nysy wiadomości o rychłej elektryfikacji linii kolejowej łączącej te dwa miasta są przedwczesne. PKP PKL zaprzecza, by w najbliższych latach były środki na to zadanie. Dla powiatu prudnickiego to poniekąd dobra informacja.

Andrzej DEREŃ

Dobra, ponieważ daje nadzieję, że PKP PLK nie ulegnie opolskiemu lobbingowi i będą realizowały elektryfikację Magistrali Podsudeckiej według aktualnego planu i w kontrze do opolskiej koncepcji, która zakładała docelową elektryfikację ciągu Kluczbork – Opole – Nysa – Kamieniec Ząbkowicki, a to by oznaczał pominięcie odcinka Nysa – Prudnik – Kędzierzyn-Koźle, jako części magistrali, bez względu na niejasne zapowiedzi takiej inwestycji w bliżej nieokreślonej przyszłości. Plan PKP obejmuje etapową elektryfikację Magistrali Podsudeckiej, począwszy od odcinka Nysa – Kędzierzyn-Koźle. Zadanie posiada liczące już kilka lat studium wykonalności.

W październiku podczas konferencji prasowej z udziałem ministra Tomasza Siemoniaka, wicemarszałek Robert Węgrzyn zapowiedział, że już w 2026 r. rozpocznie się modernizacja, a następnie elektryfikacja linii Nysa – Opole i Kluczbork – Opole. Tymczasem Krzysztof Strauchmann z „Nowej Trybuny Opolskiej" dowiedział się z biura prasowego PKP PLK, że spółka nie ma środków na elektryfikację linii Nysa – Opole, a inwestycja jest możliwa „w dalszej perspektywie" o ile będzie zapewnione finansowanie. To mniej więcej podobny status, jak modernizacja dworca kolejowego w Prudniku, który co prawda znajduje się na liście programu „dworcowego", tyle że w grupie rezerwowej i z zastrzeżeniem znalezienia źródeł finansowania. To znaczy tyle, że szanse na realizację zadania są niewielkie. ■

Z głębokim żalem
przyjęliśmy wiadomość
o śmierci Pana

Mirosława Michałowskiego

wieloletniego Prezesa Zarządu Banku Spółdzielczego w Prudniku

Najszczersze wyrazy współczucia
Rodzinie i bliskim
składają
Zarząd i pracownicy ZWiK Prudnik

Z głębokim żalem przyjęliśmy wiadomość o śmierci

Pana

Mirosława Michałowskiego

W imieniu Gminy Lubrza przekazujemy Rodzinie, Najbliższym oraz wszystkim Współpracownikom Zmarłego najszczersze kondolencje i wyrazy współczucia.

Wójt Gminy Lubrza Damian Drabik
wraz z pracownikami

Z głębokim żalem i smutkiem
przyjęliśmy wiadomość o śmierci

Ś.P.

Mirosława MICHAŁOWSKIEGO

Rodzinie, Najbliższym, całej społeczności
Banku Spółdzielczego w Prudniku

wyrazy głębokiego współczucia
i szczere kondolencje składają

Zarząd i Rada Nadzorcza
Banku Spółdzielczego w Otmuchowie

KONDOLENCJE
•PODZIĘKOWANIA • ROCZNICE•

Biuro reklam i ogłoszeń
Prudnik, ul. Kościuszki 13a, tel. 77 436 28 77
e-mail: reklama@tygodnikprudnicki.pl



REKLAMA

eprasa.pl c0cbaca409

MONITOR POWIATOWY
INFORMATOR SAMORZĄDOWY POWIATU PRUDNICKIEGO
POWIAT PRUDNICKI INSPIRUJĄCE POGRANICZE

WSPÓŁPRACA MIĘDZYPAŃSTWOWA

XXIX posiedzenie Polsko-Czeskiej Komisji Międzyrządowej

W dniach 27–28 listopada 2025 r. w Pokrzywnej odbyło się XXIX posiedzenie Polsko-Czeskiej Komisji Międzyrządowej ds. Współpracy Transgranicznej, jednego z najważniejszych gremiów koordynujących relacje obu państw na obszarze pogranicza. Komisja, powołana w 1994 r. na mocy porozumienia międzyrządowego, zajmuje się rozwijaniem współpracy w regionach przygranicznych, obejmując kwestie gospodarcze, infrastrukturalne, społeczne oraz bezpieczeństwa. Tegoroczne posiedzenie odbyło się w Pokrzywnej, dzięki staraniom starosty prudnickiego i jednocześnie szefa Euroregionu Pradziad Radosława Roszkowskiego, który zabiegał o możliwość organizacji tego prestiżowego wydarzenia w regionie. Warto przypomnieć, że poprzednie obrady Komisji odbyły się w Pradze (2024) i Warszawie



(2023). Była to więc wyjątkowa okazja m.in. do zaprezentowania potencjału Euroregionu Pradziad oraz lokalnych działań na rzecz rozwoju współpracy polsko-czeskiej w zakresie projektów transgranicznych. Roszkowski przedstawił m.in.: działania na rzecz retencji w dorzeczu Białej Głuchołaskiej, projektu zakładającego zwiększanie zdolności zatrzymywania wody, rewitalizację gleb leśnych, ograniczenie spływu powierzchniowego oraz wzmocnienie odporności drzewostanów oraz projekt Samorządu Powiatu Prudnickiego, Zlatych Hor i Lichnova, obejmujący przygotowanie modelu hydrotechnicznego zlewni rz. Prudnik, działania retencyjne, dokumentację zbiornika suchego w Trzebinie, monitoring zagrożeń oraz stworzenie planu zarządzania ryzykiem powodziowym.



Sprawozdania ze swojej rocznej działalności przedstawiły także m.in. tematyczne Grupy Robocze Komisji. W obradach uczestniczyli przedstawiciele administracji rządowej i samorządowej obu państw, m.in.: Břetislav Dančák – ambasador RCz w Polsce, Piotr Pośpiech – wicewojewoda Opolski, Antoni Konopka – członek Zarządu Województwa Opolskiego, burmistrz Głuchołaz Paweł Szymkowicz, a także reprezentanci ministerstw, komendanci główni straży pożarnej z obu krajów, szefowie euroregionów. ■

ODBUDOWA

Sukces Samorządu Powiatu i Gmin



30 listopada w Urzędzie Marszałkowskim Województwa Opolskiego marszałek Szymon Ogłaza potwierdził uruchomienie specjalnego priorytetu Fundusze Europejskie – RESTORE, dzięki któremu na Opolszczyznę trafi ponad 77,83 mln euro unijnego wsparcia.

W wydarzeniu wziął udział starosta Radosław Roszkowski, a Powiat Prudnicki, jako lider projektu, znalazł się w gronie największych beneficjentów całego programu, wraz z gminami Biała, Głogówek i Prudnik, otrzymał bowiem 21,6 mln zł. z UE oraz 1, 14 mln zł. z budżetu państwa na odbudowę infrastruktury drogowej zniszczonej przez powódź. To jeden z największych projektów drogowych realizowanych w regionie w ramach programu odbudowy. Odbudowane zostaną drogi powiatowe na odcinkach uszkodzonych przez powódź: ul. Nyskiej w Prudniku, w Kierpniu, w Dytmarowie, Mochów – Dzierżysławice, w Szybowicach, Wierzbiec-Rudziczka (m.in. Mieszkowice), Gościęcin – Szonów. Partnerskie w projekcie gminy otrzymają środki na odbudowę części ul.Opolskiej w Białej, dróg przy Szkole w Moszczance oraz przy Przedszkolu nr 4 w Głogówku.

Na konferencji potwierdzono również odbudowę drogi wojewódzkiej nr 414 na odcinku Chrzelice – Łącznik oraz odbudowę mostu w ciągu drogi wojewódzkiej 407. Choć są to trakty wojewódzkie, stanowią kluczowe połączenie komunikacyjne dla mieszkańców powiatu prudnickiego.

Starosta prudnicki Radosław Roszkowski podczas konferencji powiedział: - Dziękuję Zarządowi Województwa Opolskiego, z marszałkiem Szymonem Ogłazą na czele, za pełne wsparcie i za to, że wniosek dotyczący naszego regionu został potraktowany priorytetowo. To ogromne środki, które pozwolą nie tylko odbudować to, co zniszczyła powódź, ale również realnie zwiększyć bezpieczeństwo mieszkańców. Starosta podkreślił też ogromne zaangażowanie powiatowych urzędników: sekretarz Agnieszki Zagórskiej i naczelnika Przemysława Kowalskiego w świetne przygotowanie wniosku aplikacyjnego, co było warunkiem otrzymania dofinansowania. ■

PROFILAKTYKA ZDROWOTNA

VI Powiatowy Konkurs Wiedzy o Zakażeniach Wirusami Krwiopochodnymi

Pierwszego grudnia w siedzibie Euroregionu Pradziad odbył się VI Powiatowy Konkurs pt. „Zakażenia wirusami krwiopochodnymi: HIV, HBV i HCV". Wydarzenie skierowane było do uczniów szkół ponadpodstawowych z terenu Powiatu Prudnickiego, organizatorem była Powiatowa Stacja Sanitarno-Epidemiologiczna w Prudniku, natomiast patronat nad konkursem objął starosta Radosław Roszkowski. Już tradycyjnie nagrody w konkursie ufundowane zostały przez Powiat Prudnicki. Inicjatywa miała na celu: popularyzowanie wiedzy o AIDS oraz wirusowym zapaleniu wątroby typu B i C, kształtowanie świadomości dotyczącej negatywnych skutków ryzykownych zachowań, wzmacnianie postaw asertywnych i odpowiedzialnych w sytuacjach zagrożenia, promowanie zdrowego stylu życia. Laureaci VI edycji konkursu:



I miejsce – Zuzanna Staś (Zespół Szkół Ogólnokształcących Nr 1), II miejsce – Dominika Nachaczewska (Zespół Szkół Medycznych), III miejsce – Łukasz Heinrich (Zespół Szkół w Głogówku).

W tegorocznej edycji konkursu udział wzięła młodzież z czterech prudnickich szkół średnich: Zespołu Szkół Medycznych, Zespołu Szkół Rolniczych, Zespołu Szkół Ogólnokształcących Nr 1, Centrum Kształcenia Zawodowego i Ustawicznego oraz Zespołu Szkół w Głogówku. ■



eprasa.pl c0cbaca409



REKLAMA

PRUDNIK

Równi w różnorodności – technologia dla integracji

Taki tytuł nosi projektu Fundacji Szansa – Jesteśmy Razem, który realizowany jest między innymi z nauczycielami i uczniami prudnickiego Zespołu Szkół Medycznych.

Andrzej DEREŃ

Celem projektu jest podnoszenie świadomości młodzieży w zakresie nowych technologii w budowaniu integracji społecznej i przeciwdziałaniu wykluczeniu wynikającego z niepełnosprawności. W praktyce oznacza to sięgnięcie po nowinki techniczne, które ułatwiają codzienne życie osobom z niepełnosprawnościami.

Zajęcia w Prudniku obejmowały trzy tematy: prawo i obywatelskość, niepełnosprawność i wykluczenie oraz nowoczesne technologie wspierające osoby z niepełnosprawnościami.

- Nowe technologie to choćby rozwiązania standardowe, które mamy w smartfonach, czyli VoiceOver, czy TalkBack, dzięki którym osoba niewidoma może korzystać ze smartfona – mówi Marek Sobczak z Fundacji Szansa. – Przykładem rozwiązania bardziej zaawansowanego są mówiące szachy, dzięki którym osoba niewidoma może zagrać z osobą widzącą lub z komputerem. Może to być również lupa elektroniczna z wbudowaną funkcją odczytu tekstu.

Nowoczesne urządzenia zaczynają przypominać te znane w filmów science-fiction już sprzed około dekady. Takim przykładem są okulary dla niewidomych ze sztuczną inteligencją, które opisują otoczenie, pozwalają dojść do drzwi, czy znaleźć przedmioty. Telefony z odpowiednią aplikacją, rozpoznają osoby, czy precyzyjnie opisują ich wygląd. Są to rzeczy, które jeszcze kilkanaście lat temu były nieosiągalne. Barierą są na razie wysokie ceny części tych urządzeń, ale ich upowszechnienie powinno wpłynąć na spadek kosztów. Przydatnym gadżetem jest drobne urządzenie pozwalające odmierzyć wodę wlewaną do garnka, czy szklanki. Na rynku dostępne jest niewielkie urządzenie do pisania brajlem, które można sparować ze smartfonem. Są specjalne telefony dla osób niedowidzących, tablety dla niewidomych i niedowidzących pozwalające rysować (treść rysunku jest wypukła), bardzo przydatne choćby w nauce geometrii. Osobnym działem wsparcia niepełnosprawnych są urządzenia i przedmioty, a także elementy konstrukcyjne w przestrzeni publicznej, jak kształtowane (3D) ilustracje (zdjęcia, rysunki, znaki), elementy chodników, teksty pisane brajlem itd.

Marek Sobczak od lat współpracuje z prudnicką szkołą i szkolnym tyflopedagogiem Teresą Gacek. Przykładem jest status konsultanta przy przebudowie schodów między ul. Kołłątaja a Chrobrego, które otrzymały elementy przydatne osobom niewidomym i niedowidzącym.

Projekt Równi w różnorodności – technologia dla integracji ma zasięg ogólnopolski. Zajęcia odbywają się w każdym województwie w trzech szkołach. Zadanie zostało dofinansowane ze środków Ministerstwa Edukacji Narodowej. ■


ANDRZEJ DEREŃ

Zajęcia odbyły się w Zespole Szkół Medycznych w Prudniku

eprasa.pl c0cbaca409

Grzegorz Zawiślak Burmistrz Prudnika
zaprasza na

Jarmark Bożonarodzeniowy

6 grudnia 2025 r.

ogród Prudnickiego Ośrodka Kultury

Program

10:00–20:00 Świąteczna prezentacja stoisk wystawców

12:00 *Dziecięce Studio Piosenki POK*

13:00 *Młodzieżowe Studio Piosenki POK*

14:00 *Dominik Puchała, Kamila i Grzegorz Mięczakowscy*

15:00 *Zespół The Backyard Project i Emilia Kawa*

16:00 *Uczniowie I Liceum Ogólnokształcącego w Prudniku*

17:00 *Dawid Brzozowski*

18:00 Spotkanie z Mikołajem / słodkie upominki i zdjęcia

19:00 *Piotr Szewczyk z kapelą góralską /uczestnik programu The Voice of Poland/*



Dodatkowe atrakcje

10:00 - 20:00 Mikołajkowa Gra Terenowa
14:00-18:00 świąteczne warsztaty z Agatą Wilczek /sala warsztatowa POK/
16:00 degustacja potraw wigilijnych

Agencja Sportu i Promocji w Prudniku

Gmina Prudnik

Prudnicki Ośrodek Kultury

eprasa.pl c0cbaca409

WOJSKO

Burmistrz i starosta zapowiadają przysięgę prudnickich żołnierzy już w przyszłym roku

Burmistrz Prudnika Grzegorz Zawiślak i starosta prudnicki Radosław Roszkowski przekazują kolejne, dobre wiadomości, jeśli chodzi o formowanie jednostki Wojsk Obrony Terytorialnej w mieście.

Andrzej DEREŃ

Pretekstem do informacji był udział samorządowców w przysiędze wojskowej 17. Opolskiej Brygady Wojsk Obrony Terytorialnej, która pod koniec ubiegłego tygodnia odbyła się w Nysie.

– To podniosłe wydarzenie było również okazją do kolejnych rozmów i uzgodnień z dowódcami WOT — dotyczących powstania w Prudniku Batalionu Wojsk Obrony Terytorialnej – przekazuje Zawiślak. – Jeszcze w tym roku szef brygady, płk Artur Bartkowski, podpisze wniosek w sprawie utworzenia jednostki w naszym mieście, a pod koniec przyszłego roku odbędzie się przysięga w Prudniku.

Te same wiadomości przekazuje starosta Roszkowski: – Uczestniczyłem dziś (30 listopada – przyp. red.) w Nysie w przysiędze wojskowej 17. Opolskiej Brygady Wojsk Obrony Terytorialnej. Było to okazją do kolejnych rozmów i uzgodnień z dowódcami WOT, dotyczących powstania w Prudniku Batalionu WOT.



ANDRZEJ DEREŃ

Prudniczanie czekają na powrót wojska do miasta

W przyszłym roku, w listopadzie, przysięga 17. Brygady odbędzie się w Prudniku. 8 grudnia br., szef brygady płk Artur Bartkowski podpisze wniosek w sprawie utworzenia jednostki w Prudniku. To nie wszystko.

– Zabiegamy również — we współpracy z Ministerstwem Obrony Narodowej — o stworzenie w Prudniku ośrodków szkolenia w zakresie obsługi dronów oraz jazdy konnej. To ważny krok dla rozwoju naszego regionu oraz wzmocnienia potencjału obronnego – piszą starosta i burmistrz.

Oba kierunki edukacji i szkolenia mają w Prudniku bardzo dobre warunki rozwoju. Szkolenie dronowe wdrażane jest w powiatowym II Liceum Ogólnokształcącym w Prudniku w ramach pilotażowego projektu „OPW z dronem" organizowanego przez Ministerstwo Obrony Narodowej. Szkoła jest jedyną placówką w województwie opolskim realizującą ten program. Z kolei jazda konna może opierać się o państwową spółkę Stadninę Koni Prudnik. Firma posiada doskonałe warunki do rozwoju tej formy szkoleń, również w oparciu o istniejącą bazę (parkour, kryta ujeżdżalnia) oraz tereny górskie i leśne Nadleśnictwa Prudnik w sąsiedztwie (paradoksalnie szkoleniu sprzyjałby umiarkowany ruch turystyczny w rejonie Lasu Prudnickiego). Dodatkowym atutem może być bliskie sąsiedztwo Rep. Czeskiej i realizacja wspólnych przedsięwzięć na poziomie NATO-wskim. ■

Z ogromnym smutkiem i bólem przyjęliśmy wiadomość o śmierci



Pana

Mirosława Michałowskiego

Jako Prezes Zarządu Banku Spółdzielczego w Prudniku, był przede wszystkim Prudniczaninem, jednym z nas, który kochał Prudnik i żył jego problemami, zawsze podkreślając, że bank, którym kieruje jest bankiem z tej Ziemi.
W naszej pamięci pozostanie, jako wybitna postać, którego wiedza i doświadczenie były dla nas ogromnym wsparciem.
Na naszej prudnickiej Ziemi na zawsze pozostaną Jego „ślady" - dzieła, które wspierał, ale i słowa które do nas wypowiedział...
Wyrażając smutek po śmierci Pana Mirosława Michałowskiego, składamy kondolencje i wyrazy współczucia Rodzinie, Najbliższym oraz Przyjaciołom i Współpracownikom.

Burmistrz Prudnika
Rada Miejska w Prudniku

PRZETARG NA OBWODNICĘ PRUDNIKA OGŁOSZONY

Na końcowy efekt jeszcze zaczekamy

W piątek, 28 listopada, opublikowany został przetarg na budowę wschodniej obwodnicy Prudnika.

Andrzej DEREŃ



ANDRZEJ DEREŃ

Budowa obwodnicy wyeliminuje część ruchu pojazdów ciężarowych ze śródmieścia Prudnika

Oznacza to, że opolski oddział Generalnej Dyrekcji Dróg Krajowych i Autostrad realizuje zadanie zgodnie z harmonogramem.

Obwodnica powstanie w ciągu drogi krajowej nr 41 (Nysa – Trzebina) i znajdować się będzie na terenie dwóch gmin: Prudnik i Lubrza. Na południu nowy odcinek szosy rozpocznie się rondem na ul. Wiejskiej (obok ogrodów działkowych), a na północy zakończy wiaduktem nad linią kolejową i rondem na skrzyżowaniu z obwodnicą Lubrzy (DK nr 40). Kolejne rondo powstanie na skrzyżowaniu z powiatową ulicą Skowrońskiego (obok komendy policji; istniejąca ścieżka pieszo-rowerowa będzie bezpiecznie przecinała obwodnicę, czyli nie dojdzie do sytuacji znanej z Ronda im. Stanisława Szozdy w Lubrzy, gdzie początkowo „zapomniano" połączyć ciągi pieszo-rowerowe między miastem a Lubrzą). Całość będzie liczyła niemal dokładnie 3 km długości.

W ramach inwestycji powstaną dwa miejsca do kontroli i ważenia pojazdów (po obu stronach drogi), baza Obwodu Utrzymania Drogi z budynkiem administracyjno-socjalnym i budynkami towarzyszącymi (obok początku obwodnicy w pobliżu ogrodów działkowych), system odwodnienia terenu, urządzenia ochrony środowiska (w szczególności: zabezpieczenia akustyczne, przejścia dla zwierząt, przepusty ekologiczne wraz z ogrodzeniem ochronno–naprowadzającym, zieleń, ogrodzenia, ekrany przeciwolśnieniowe), czy oświetlenie drogowe.

Powstanie obwodnicy zamknie ciąg pieszy wzdłuż ulicy Wiejskiej, ponieważ obecnie chodnik w mieście i ścieżka pieszo-rowerowa do Trzebiny nie mają połączenia i trzeba się poruszać nieutwardzonym poboczem. To element inwestycji, na który czekało wielu mieszkańców i turystów. Istniejąca droga polna między prudnicką ul. Jesionkową a Jasioną pozostanie i znajdować się będzie pod obwodnicą (wstępne projekty zakładały brak ciągłości tej ważniej z punktu widzenia lokalnej społeczności drogi).

Warto zaznaczyć, że wykonawca zobowiąże się w ramach umowy przetargowej do naprawy wszelkich uszkodzeń wynikających z realizacji prac, jeśli chodzi sąsiednią infrastrukturę (stan techniczny nie gorszy niż przed rozpoczęciem budowy).

Obwodnica odciąży wschodnią część miasta z ruchu tranzytowego, szczególnie pojazdów ciężarowych, których kierowcy chętnie korzystają z polsko-czeskiej drogi przez Trzebinę i Prudnik.

Przetarg ma formę „zaprojektuj i wybuduj", co oznacza, że wykonawca zajmie się kompleksowo realizacją zadania. Termin składania ofert mija 9 stycznia 2026 r. Planowany termin rozpoczęcia prac to 2027 rok, a zakończenia połowa 2030. ■

Z PERSPEKTYWY OPTOMETRYSTY (51)

Oczami Mikołaja

Małgorzata STRAUB



Mikołajki mają w sobie coś wyjątkowego. Choć trwają zaledwie jeden dzień, potrafią zatrzymać nas na chwilę i skłonić do tego, aby spojrzeć na świat nieco inaczej - łagodniej, uważniej, z odrobiną dziecięcej ciekawości, a także z refleksją, że w każdym z nas jest trochę Mikołaja, trochę Pani Mikołajowej i całkiem sporo z pracowitego elfa...

Święty Mikołaj siedzący przy biurku, nad stertą listów, przypomina wielu z nas, gdy wpatrujemy się w ekran, dokumenty czy wiadomości. Jego oczy, podobnie jak nasze, męczą się od drobnego tekstu, nieodpowiedniego oświetlenia i długotrwałej pracy w bliskiej odległości. Mięsień rzęskowy pracuje bez wytchnienia, próbując utrzymać ostrość obrazu, a oczy, choć pełne dobrych intencji, domagają się chwili odpoczynku i rozluźnienia akomodacji. Najlepiej sprawdza się reguła 20-20-20: co 20 minut, należy poświęcić około 20 sekund na spojrzenie na punkt oddalony mniej więcej o 20 stóp (6 metrów).

Z kolei Pani Mikołajowa uosabia wszystkich, którzy pracują w ciepłych, parujących kuchniach, przy piekarnikach, garnkach i ciągle zmieniających się aromatach. Jej oczy łzawią nie ze wzruszenia, a z powodu gorącego, suchego powietrza, które przyspiesza odparowywanie filmu łzowego. To doświadczenie dobrze znane kucharzom, piekarzom, mamom, babciom i każdemu, kto krząta się w kuchni, nie myśląc o tym, jak bardzo oczy mogą odczuwać różnicę temperatur czy zapachów, a przecież wystarczyłoby świadomie, częściej pomrugać i wpuścić trochę świeżego powietrza do pomieszczenia, żeby przynieść im wyraźną ulgę.

Jeśli zaś chodzi o elfy, to chyba najłatwiej odnaleźć w nich nas samych. Ich praca to wpatrywanie się w detale, skupienie na drobnych elementach i zegarmistrzowska precyzja bez prawa do pomyłki. To one składają zabawki, malują miniaturowe wzory, kleją i szlifują. W ich oczach odbijają się te same trudności, które towarzyszą ludziom wykonującym prace wymagające skupienia: krawcowym, grafikom, mechanikom, elektrykom...

Kiedy oczy długo koncentrują się na jednym punkcie, zapominamy o mruganiu, a mięśnie pracują jak przy niekończącym się treningu. Nic dziwnego, że pod koniec dnia obraz potrafi się rozmywać.

Grudniowy czas sprzyja temu, aby z uśmiechem zauważyć, jak wiele z bajkowych ról odgrywamy w codziennym życiu. Każdy z nas intensywnie korzysta z oczu - przy dokumentach, w kuchni, podczas tworzenia, szycia, naprawiania, czy po prostu patrzenia na tych, którzy są nam bliscy. Wzrok wykonuje cichą, codzienną pracę, od której zależy, jak widzimy świat i jak go przeżywamy. Warto więc obdarzyć go szczególną troską.

Z okazji nadchodzących Mikołajek, życzę wszystkim Czytelnikom, żeby w tym dniu i nie tylko, Wasze oczy mogły popatrzeć spokojniej na ludzi, na gesty i wszystko wokół. Niech znajdą one chwilę wytchnienia od tego, co męczy i odnajdą radość w tym, co naprawdę warte dostrzeżenia. Oby ten świąteczny czas był pełen ciepła, blasku i charakterystycznej grudniowej magii, która potrafi rozświetlić wszystko... nawet najkrótszy zimowy dzień. ■

Autorka jest optometrystą (RIZM: 1500017150), członkiem PTOO (NO18307), PSSK i EuDES (wizytówka Salonu Optycznego „Wzrokowcy" na str. 4)

eprasa.pl c0cbaca409



Reklamaogłoszenia

REKLAMA tel. 601 268 421, 77 436 28 77 reklama@tygodnikprudnicki.pl

OGŁOSZENIA DROBNE

USŁUGI

■ Tapicer – renowacja krzeseł, foteli i kanap, duży wybór tkanin i skór, tel. 696 951 402 (74/23)

■ Sprzątanie mieszkań itp., tel. 575 948 646 (71/25)





NIERUCHOMOŚCI

■ Sprzedam dom z działką 48ar w Jasionie, tel. 883 982 616 (66/25)

■ Mieszkania 35 i 65 m2 do wynajęcia w centrum Prudnika, tel. 506 174 710 (72/25)

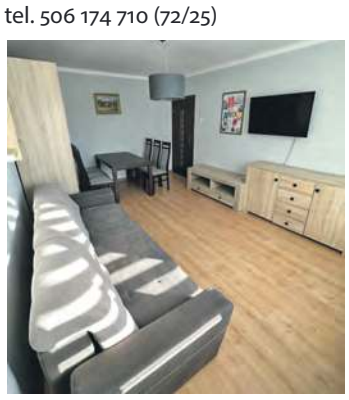

■ Wynajmę mieszkanie w pełni umeblowane przy ul. Damrota w Prudniku - przestronny salon, kuchnia, łazienka, sypialnia, przedpokój, umowa najmu okazjonalnego. Kontakt: 698 615 313 (73/25)

MOTORYZACJA











NAUKA

■ Całoroczny nabór na naukę pływania. www.naukaplywania.prudnik.pl tel. 664 770 969 (6/22)

TRANSPORT







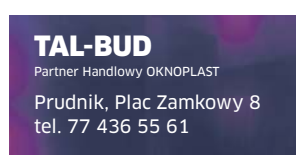





Ogłoszenia drobne przyjmujemy w siedzibie redakcji gazety przy ul. Kosciuszki 13a w Prudniku (pon.-pt. 8-16) oraz mailowo. Ogłoszenie drobne zlecić możecie również wysyłając SMS o treści „TPR.DROBNE" + tekst ogłoszenia (bez polskich znaków) na numer:

7643 (7,38 zł z VAT)
- aby zamówić 1 publikację

79567 (11,07 zł z VAT)
- aby zamówić 2 publikacje

91909 (23,37 zł z VAT)
- aby zamówić 5 publikacji

Suma znaków w wiadomości (wraz z prefiksem) to 160. Prosimy nie używać polskich znaków diakrytycznych.

OGŁOSZENIA DROBNE DO NAJBLIŻSZEGO NUMERU PRZYJMOWANE SĄ DO WTORKU DO GODZ. 10.00

eprasa.pl c0cbaca409

SMACZNIE W REGIONIE



MENU/DANIE DNIA FACEBOOK: Wytwórnia Pierogów Wartościowych





77 436 28 77 | 601 268 421
REKLAMA W „TP”
reklama@tygodnikprudnicki.pl

PROJEKT GRATIS
ZMIANY W TRAKCIE EMISJI GRATIS



FACEBOOK: Margos Fit



FACEBOOK Restaurace Selavi

Tygodnik Prudnicki
Oferta specjalna reklamy dla branży medycznej i branż pokrewnych
77 436 28 77
reklama@tygodnikprudnicki.pl



MENU terazprudnik.pl/smacznie/hana





eprasa.pl c0cbaca409

KOREPETYCJE
PRZYGOTOWANIE DO MATURY, EGZAMINU ÓSMOKLASISTY I POMOC W BIEŻĄCEJ NAUCE
STACJONARNIE LUB ONLINE
INDYWIDUALNIE LUB GRUPOWO
POZIOM PODSTAWOWY I/LUB ROZSZERZONY:
MATEMATYKA
CHEMIA
BIOLOGIA
GEOGRAFIA
POZIOM PODSTAWOWY:
FIZYKA
505 084 469
/ CK Centrum Korepetycji

KZ KONSTRUKCJE
www.ZGORZELSKI.pl
• HALE • WIATY • MAGAZYNY
• KONSTRUKCJE SPAWANE
77 438 15 40 602 48 20 46
Zakład Ślusarski „ZGORZELSKI" Adam Zgorzelski
Biedrzychowice 148, 48-250 Głogówek

Elektro-Instal
Zwolski
INSTALACJE ELEKTRYCZNE
DARMOWA WYCENA
KONKURENCYJNE CENY
722 391 945
48-200 Prudnik, Rudziczka 270A elektro-instal-zwolski@outlook.com

ZIEMNIAKI
ODMIANY BELLAROSA (czerwone) i VINETA (białe)
MOŻLIWOŚĆ DOWOZU!
511 578 577

SERWIS DRUKU
A3
A4
CZARNO-BIAŁE/KOLOROWE
Redakcja „Tygodnika Prudnickiego"
Prudnik, Kościuszki 13a (obok PKS)



Fortex tekstylia
Sklep z tekstyliami
Prudnik, ul. Prężyńska 17
czynne 9-17, sob. 9-13
FPUH Fortex fortexprudnik
www.fortex-prudnik.pl

ROZA
brukowanie
roboty ziemne
urządzanie zieleni

Piotr Basałaj
Kolonia Kaszubska 8a, Konradów
tel. 695 282 333, 603 266 066
www.roza-bruk.pl
basalaj.piotrek@gmail.com

USŁUGI BRUKARSKIE
SUPER-BRUK
KRZYSZTOF LOREK
• UKŁADANIE KOSTKI BRUKOWEJ I GRANITOWEJ
• PRZYŁĄCZA WODNOKANALIZACYJNE
• USŁUGI MINIKOPARKĄ
• MONTAŻ OGRODZEŃ
SUPER-BRUK@WP.PL
TEL. 783 176 622

Reklama w „Tygodniku Prudnickim"
77 436 28 77

eprasa.pl c0cbaca409

















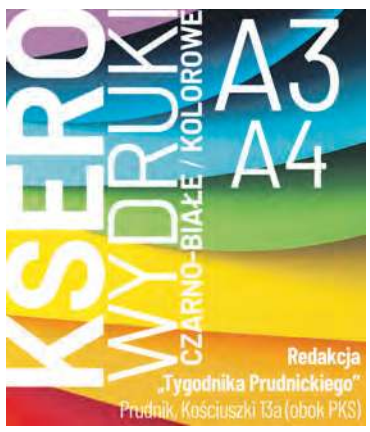



URZĄD PRACY

Powiatowy Urząd Pracy w Prudniku

Prudnik, ul. Jagiellońska 21
tel. 77 436 23 04
77 436 37 82

SPAWACZ METODĄ MAG – mile widziana umiejętność czytania rysunku technicznego, praca w Prudniku

PSYCHOLOG SZKOLNY – wykształcenie wyższe, praca w Głogówku

KIEROWCA CIĄGNIKA SIODŁOWEGO - prawo jazdy kat. C+E, uprawnienia na przewóz rzeczy, praca w Głogówku

PIELĘGNIARKA – aktualne prawo do wykonywania zawodu, praca w Prudniku

ELEKTRYK – praca na terenie Niemiec

POMOCNIK ELEKTRYKA – praca na terenie Niemiec

LEKARZ WETERYNARII – wykształcenie kierunkowe, praca w Białej

OPERATOR PRODUKCJI – wykształcenie zawodowe, praca w Białej

MAGAZYNIER – uprawnienia UDT wózek widłowy, praca w Białej

MONTER INSTALACJI FOTOWOLTAICZNYCH – praca w Prudniku

KELNERKA – praca w Prudniku

SPRZĄTACZKA – mile widziane doświadczenie, praca w Prudniku

SPAWACZ, MONTER KONSTRUKCJI STALOWYCH, OCZYSZCZACZ KONSTRUKCJI STALOWYCH – praca w Głogówku

SPRZEDAWCA – wykształcenie zawodowe, praca w Głogówku

SZWACZKA – doświadczenie w zawodzie, praca w Prudniku

PRACOWNIK OGÓLNOBUDOWLANY – praca w Głogówku

MURARZ - TYNKARZ – praca na terenie powiatu prudnickiego

POMOC KUCHENNA – praca w Pokrzywnej

eprasa.pl c0cbaca409

OAZA
HOTEL RESTAURACJA
★ ★ ★
48-200 Prudnik
ul. Zwycięstwa 2
tel. 77 406 84 80
798 782 202
www.hotelprudnik.pl



Hotel Oaza oferuje:
• bazę noclegową do 50 miejsc,
• salę bankietową na 90 osób
oraz salę restauracyjną.
Organizujemy wesela, komunie, urodziny, stypy oraz konferencje.

NAUKA JAZDY
„PRAWKO" PAŚCIAK
Kat. A, A1, A2, AM
B, B+E, C, C+E, D
* Kwalifikacja wstępna
Szkolenia okresowe
608 399 194
www.prawko.edu.pl

Meble Stylowe Jaro
-Antyki-
www.klasyczne-meble.pl
ul. Kruczkowskiego 5 48-303 Nysa
668 117 978 | 602 408 697 | 77 433 00 51

KOWALSTWO ARTYSTYCZNE-ŚLUSARSTWO
bramy • ogrodzenia
balustrady • stal nierdzewna
usługi spawalnicze
ZATRUDNIMY PRACOWNIKA
DO PRODUKCJI OGRODZEŃ I BALUSTRAD
METALFLEX 48-250 Mionów 53b, tel. 665 379 024, www.metalflex.com.pl

GREENWOOD
PIELĘGNACJA I WYCINKA DRZEW





• wycinka i pielęgnacja drzew metodami alpinistycznymi
• zrąbkowanie gałęzi
• frezowanie (karczowanie) pni
• usługi wysokościowe i ogrodnicze
• 20 lat doświadczenia
Greenwood Andrzej Penar
501 607 880



FLYNET
najlepszy internet w regionie
FLYNET
Prudnik, ul. Prężyńska 17
77 55 20 800
internetprudnik
www.flynet.com.pl

AUTO MAJA
WYPOŻYCZALNIA SAMOCHODÓW
WARSZTAT SAMOCHODOWY
Mariusz Derlik
diagnostyka komputerowa • serwis klimatyzacji • blacharstwo, lakiernictwo • mechanika samochodowa • spawanie aluminium • holowanie
ZATRUDNIMY PRACOWNIKA!
Głogówek 504 570 113



DOM POGRZEBOWY
mgr inż. Grażyna Janus-Bartnik
tel. całodobowy
602 471 380
Prudnik ul. Dąbrowskiego 4 tel.77 436 23 71 | 77 436 20 13





REGENERACJA WYROBÓW Z PIERZA
pranie, czyszczenie
KRZYŻKOWICE 50
tel. 77 436 09 88
kom. 698 840 820, 608 769 437

Prudnik, ul. Prężyńska 26
tel. 77 402 20 44, 783 502 295
pn-pt 8:00-16:00
sob 8:00-13:00
NIECH BĘDZIE CIEPŁO
SKŁAD OPAŁU
• WĘGIEL I GATUNKU • WAGI ELEKTRONICZNE
• TRANSPORT GRATIS

Reklama w „Tygodniku" 77 436 28 77
reklama@tygodnikprudnicki.pl

KSERO WYDRUK CZARNO-BIAŁE / KOLOROWE A3 A4
Redakcja „Tygodnika Prudnickiego"
Prudnik, Kościuszki 13a (obok PKS)

SKUP I ZŁOMOWANIE AUT
DO 2000 ZŁ SZYBKA WYCENA



ODBIÓR LAWETĄ GOTÓWKA DO RĘKI
ZADZWOŃ / NAPISZ!
880 641 767

Reklama w „Tygodniku Prudnickim"
77 436 28 77

LACHOWICZ
Prudnik, ul. Kolejowa 59a
tel. 77 406 81 10
• INSTALACJE WOD-KAN
• NARZĘDZIA
• POMPY DO WODY BRUDNEJ I CZYSTEJ
• PIECE NA PELLET I EKOGROSZEK
• GRZEJNIKI

eprasa.pl c0cbaca409

MEDYCYNA I ZDROWIE

NOWA LOKALIZACJA!
Sklep Medyczny FIZJO-MED
Prudnik, ul. Piastowska 32-34
697 383 768
sklep.fizjo-med@wp.pl
Czynne od poniedziałku do piątku od 8.30 do 16.00
Szanowni Klienci!
Sklep Medyczny Fizjo-Med mieszczący się w szpitalu PCM został przeniesiony na ul. Piastowską 32/34 (przy Placu Wolności - obok banku PKO, miejsce po sklepie Żabka)

Barbara Wężykowska-Więcek
psychiatra
Prudnik, ul. Staszica 4
rejestracja 696 020 254

GABINET CHIRURGII LASEROWEJ I KLASYCZNEJ, MEDYCYNA ESTETYCZNA
Sławomir Orkisz
SPECJALISTA CHIRURG
Usuwanie zmian skórnych, znamion, wrastających paznokci, przebarwień, zmarszczek, zmian posłonecznych, zmian naczyniowych i naczyniaków, esperal
NOWOŚĆ: OSOCZE BOGATOPŁYTKOWE - lifting twarzy
FIBRYNA w leczeniu schorzeń stawowych, łysienia i ran
Prudnik, ul. Kościuszki 15
rejestracja telefoniczna: 602 284 121

Najlepsza dieta w regionie!
KAROLINA WICHER-SIENKIEWICZ
Psychodietetyk
• profesjonalna analiza składu ciała
• indywidualnie opracowywany jadłospis (posiłki szybkie i smaczne)
• dietoterapia • opieka
• motywacja • wsparcie
609 994 509
Prudnik, Pl. Zamkowy 2 (inkubator), lok. nr 6 Karolina Wicher-Sienkiewicz Psychodietetyk

ALERGOLOG
specjalista chorób płuc
lek. med. Iwona ROBOTYCKA-LENCZUK
przyjmuje w Nysie, ul. Marcinkowskiego 2-4
rejestracja telefoniczna
77 448 00 33
606 928 653

Centrum Stomatologiczne w Prudniku
rok założenia 1999
NFZ Narodowy Fundusz Zdrowia
PORADNIE stomatologia zachowawcza • ortodoncja • protetyka
PRACOWNIA RTG zdj. punktowe • panoramiczne • tomografia 3D
USŁUGI stomatologia dzieci i młodzieży • leczenie kanałowe • wypełnianie, odbudowa zębów • higienizacja jamy ustnej • leczenie wad zgryzu • protezy zębowe, korony, mosty, licówki
Prudnik, ul. Kościuszki 15 | rejestracja 77 436 37 07 | RTG 77 406 46 32

SIEĆ REZYDENCJI DLA SENIORÓW
ZŁOTE BORKI
SIEĆ REZYDENCJI DLA SENIORÓW
48-267 Jarnołtówek 52
tel.: +48 535 560 404
+48 577 933 001
+48 577 933 550
e-mail: rezydencja@zloteborki.pl
www.zloteborki.pl
PAKIET BEZPŁATNEJ PROFESJONALNEJ REHABILITACJI
TROSKA, JAKOŚĆ, DOŚWIADCZENIE, INDYWIDUALNE PODEJŚCIE

KARDIOLOG
dr n. med.
Iwona Ossowska-Szymkowicz
Prywatny Gabinet Kardiologiczny
Głuchołazy ul. Karłowicza 40
szpital MSW – AMBULATORIUM
ŚRODA PONIEDZIAŁEK
Echo serca
Testy wysiłkowe
Holter
EKG i RR
akredytacja indywidualna ECHO
REJESTRACJA 502 231 770

Jarosław Bugajski
Specjalistyczna Prywatna Praktyka Lekarska
specjalista chorób wewnętrznych
KARDIOLOG
Biała, ul. Opolska 18/1
Przyjmuje w czwartki – rejestracja 691 755 122
echo serca, holter EKG, holter ciśnieniowy, test wysiłkowy, USG brzucha i tarczycy,

OKULISTYKA, MEDYCYNA ESTETYCZNA
Bożena Orkisz
SPECJALISTA CHORÓB OCZU
Wizyty prywatne
plastyka powiek plazmą IQ, usuwanie guzków powiek.
Osocze bogatopłytkowe
lifting powiek i twarzy.
Prudnik, ul. Kościuszki 15
rejestracja telefoniczna: 77 436 02 01

Powierz swoje oczy tylko najlepszym!
Klinika okulistyczna Gemini w Ostravie zaprasza
Umawianie terminów zabiegów i transportu:
602 150 886
Gemini KLINIKA OKULISTYCZNA
ZAĆMA
■ Zaćma już od 100 zł.
■ Tylko u nas BANK soczewek. Za niewielką dopłatą masz wybór.
■ Nie musisz zgadzać się na najtańszą soczewkę w Polsce.
■ Wszystkie badania w dniu zabiegu - bez dodatkowych opłat.
■ Transport z domu do kliniki i z kliniki do domu.
■ Każdy otrzymuje gratis pakiet o wartości ponad 100 zł: okulary UV, krople itp.
■ Najlepsi specjaliści, najnowocześniejszy sprzęt okulistyczny.
■ Refundacja z NFZ wynosi 1800 zł.

PRYWATNE SPECJALISTYCZNE GABINETY STOMATOLOGICZNE
Prudnik, ul. Moniuszki 5/1
Prudnik, ul. Kościuszki 15 (Medicus, IV p.)
DANUTA JURCZAK-RASTELLI
SPECJALISTA CHIRURGII STOMATOLOGICZNEJ
LEKARZ STOMATOLOGII OGÓLNEJ
• chirurgia stomatologiczna, usuwanie zębów, resekcje, implanty
• protezy zębowe, mosty, korony, licówki • leczenie zachowawcze, stomatologia estetyczna
• higienizacja, skaling, piaskowanie
• zdjęcia rtg punktowe, pantomograficzne, TK zębów
STOMATOLOGIA CYFROWA
FIBRYNA W CHIRURGII STOMATOLOGICZNEJ
rejestracja 506 153 396 77 436 35 27

eprasa.pl c0cbaca409

mgr Teresa KULISZEWSKA
Naturoterapia
KOMORA HIPERBARYCZNA TERAPIA WODOREM
korekcja kręgosłupa i stawów obwodowych
• likwidacja wad postawy • likwidacja przyczyn bólów pleców, kręgosłupa, kończyn, głowy, zatok
• masaże lecznicze, relaksacyjne, wzmacniające, limfatyczne, antycellulitowe, twarzy • detoksykacja (oczyszczanie organizmu) • przywrócenie równowagi emocjonalnej (depresja) • taping rehabilitacyjny
• świecowanie uszu • kursy Reiki I i II stopnia
• sprawdzanie ilości witamin i minerałów w organizmie
• indywidualne dopasowanie skutecznych metod terapii
Prudnik, ul. Kolejowa 27, tel. 608 282 552

PRACOWNIA OPTYCZNA
ANNA ORKISZ
Prudnik, Przychodnia MEDICUS II p przy Poradni Okulistycznej
578 976 386
czynne:
Poniedziałek - piątek 8:00-15:00
Wtorek 12:00-18:00

kor kam
Piotr Kornecki
48-231 Lubrza
ul. Szkolna 1a
tel. 77 437 53 18
kom. 507 180 475
www.korkam.pl

Janusz ROMANIUK
lekarz chorób wewnętrznych
porady internistyczne • EKG, USG • badania sportowo-lekarskie • badania kierowców
PRYWATNY GABINET LEKARSKI PRUDNIK, ul. Lwowska 16a
Godziny przyjęć: poniedziałki i piątki 16:00-18:00
Rejestracja: 605 207 520 | 77 436 16 00 | januszromaniuk@tlen.pl

OPTYKAn
Masz problem z widzeniem?
dla naszych Klientów
BEZPŁATNE BADANIE WZROKU
Prudnik, ul. Górna 2 (obok Metra)
77 436 04 00

LITTLE MONKEYS SCHOOL
SUMMER 2026
06.07-13.07.2026
2600
*Jednodniowa wycieczka autokarowa,
*Pełne wyżywienie,
*Pobyt w Ośrodku Stilo w Miedzyzdrojach,
irminagonczowska@gmail.com
577760833

Pracownia Protetyki Stomatologicznej
inż. tech. dent.
Aleksandra Strońska
WYKONAWSTWO LABORATORYJNE PROTEZ
NAPRAWY PROTEZ oraz inne usługi protetyczne
Tel. 574 445 102
INKUBATOR (parter - lok nr 4)
Plac Zamkowy 2 Prudnik

Oferta specjalna reklamy dla branży medycznej i branż pokrewnych
77 436 28 77
reklamy@tygodnikprudnicki.pl

KSERO WYDRUK
A3
A4
CZARNO-BIAŁE
KOLOROWE
Redakcja „Tygodnika Prudnickiego”
Prudnik, Kościuszki 13a (obok PKS)

Just Beauty
JUSTYNA JANIKOWSKA
JUST BEAUTY
SALON KOSMETYCZNY
Prudnik, ul. Prężyńska 17 | 1 Piętro
@JustBeauty_Prudnik
+48 668 441 337
manicure • pedicure • henna • laminacja • zabiegi na twarz
Nowość! Depilacja laserowa

Dom Seniora SALUTARIS
Złoty Stok
ul. Spacerowa 5
605 100 638
Dom Seniora Salutaris
domseniorazlotystok.pl

Concept clinic
MARTA MUSIOŁ
MGR PIELĘGNIARSTWA
PODOLOGIA
PODOCHIRURGIA
LECZENIE RAN
KOSMETOLOGIA
DEPILACJA LASEROWA
509 82 84 84
KOŚCIUSZKI 12C, PRUDNIK
CONCEPTCLINIC

MALUMANI
PROFESJONALNA STYLIZACJA PAZNOKCI
Prudnik, Rynek 12 | 732 950 165
@Malumani
@kaja_z_malumani

Reklama w „Tygodniku” 77 436 28 77
reklama@tygodnikprudnicki.pl

eprasa.pl c0cbaca409

NIEMYSŁOWICE

Wyjątkowe miejsce

W naszej gminie istnieje miejsce wyjątkowe. Miejsce, w którym rodzina, szacunek, przyjaźń i drugi człowiek nie są jedynie słowami, lecz codzienną praktyką. Tym miejscem jest świetlica opiekuńczo-wychowawcza w Niemysłowicach, od lat prowadzona przez Stowarzyszenie Odnowy Wsi Niemysłowice „Bukowy Las" — przestrzeń, która dla wielu dzieci stała się drugim domem.

Marta ZWOLIŃSKA

Świetlica działa dzięki wsparciu Gminy Prudnik, wolontariuszy i darczyńców, a jej drzwi są otwarte 10 godzin w tygodniu. To wystarczająco dużo, by w sercach najmłodszych zasiewać dobro, bezpieczeństwo i radość. Dziś korzysta z niej ponad trzydzieścioro dzieci — nie tylko z Niemysłowic, ale także z okolicznych miejscowości. Coraz więcej młodych ludzi pragnie tu być, bo czują, że to miejsce jest naprawdę dla nich.

W świecie, w którym dominują ekrany, powiadomienia i wirtualne relacje, my stawiamy na obecność, rozmowę i bycie razem. W świetlicy odkładamy telefony na bok — po to, by patrzeć sobie w oczy, działać twórczo, uczyć się współpracy i czerpać radość ze wspólnego spędzania czasu. To tutaj dzieci odkrywają, że najpiękniejsze rzeczy rodzą się z prostoty: uśmiechu, rozmowy, wspólnej zabawy.

Nasz zespół wychowawców — nauczycieli i terapeutów — to ludzie pełni serca i pasji. Nieustannie się szkolą, rozwijają i inspirują młodych do poszukiwania własnych talentów. Dzięki nim odbywają się tu zajęcia profilaktyczne, edukacyjne, artystyczne, kulinarne, sportowe i rozrywkowe. Każde z nich otwiera przed dziećmi nowe możliwości, buduje pewność siebie i uczy, że świat jest pełen barw.

W tym roku rozkwitła także nieformalna sekcja artystyczna. Jej występy — podczas spotkania opłatkowego, Motokolędowania czy gminnych dożynek — poruszyły niejedno serce. Tradycją stały się również jasełka i koncerty świąteczne, które wprowadzają mieszkańców w prawdziwie magiczny, wspólnotowy nastrój. Nowością był jarmark wielkanocny, który połączył mieszkańców i dał początek czegoś, co z radością będziemy kontynuować.

Szczególnym czasem są ferie i wakacje, kiedy dzieci wyruszają na wycieczki poza miejsce zamieszkania — do mini zoo w Żużeli, studia Kids w Nysie czy parku rozrywki w Lipowej. Te wyjazdy to nie tylko zabawa, lecz także okazja do poznawania świata i budowania wspomnień, które zostają z nimi na długo. Ich realizacja to efekt współpracy rodziców i zaangażowania wychowawców.

W ciągu roku odbywają się również gry terenowe, wieczory filmowe, zabawy andrzejkowe i karnawałowe. Dzieci biorą udział w życiu lokalnej społeczności, a razem z rodzicami dbają o budynek i teren świetlicy — bo to miejsce naprawdę należy do nich.

Jednym z najbardziej wyczekiwanych wydarzeń są „nocowanki". To noce pełne śmiechu, rozmów, turniejów gier planszowych i wspólnego przygotowywania poczęstunku. To chwile, które pokazują, jak ważne jest bycie razem i jak wiele szczęścia daje dzieciom poczucie, że są częścią wspólnoty.

Kiedy patrzymy na to wszystko — na ich radość, rozwój, więzi, które tu powstają — jedno jest pewne: świetlica w Niemysłowicach to nie tylko budynek. To bezpieczna przystań. Miejsce, w którym każde dziecko jest ważne. Miejsce, które daje im skrzydła. ■













Wyciąg z ogłoszenia o przetargach

zgodnie z § 6 ust.5a Rozporządzenia Rady Ministrów z dnia 14.09.2004 r. w sprawie sposobu i trybu przeprowadzania przetargów oraz rokowań na zbycie nieruchomości (Dz. U. z 2014 r., poz.1490), Burmistrz Białej ogłasza II ustny przetarg nieograniczony na sprzedaż nieruchomości stanowiącej własność Gminy Biała:

Przedmiotem sprzedaży będzie nieruchomość położona w Białej przy ul. Czarnej 2. W skład której wchodzą 2 lokale mieszkalne 1 pokojowe z kuchnią i łazienką z wc. Łączna powierzchnia użytkowa budynku wynosi 94,16 m2. Budynek wyposażony jest w instalacje: elektryczna, wodociągową, kanalizacyjną, ogrzewanie piecowe. Nieruchomość KW OP1P/00007422/9 nie jest obciążona na rzecz osób trzecich ani nie jest przedmiotem roszczeń osób trzecich. Działka 1138/3 oznaczona jest symbolem 1MU- tereny zabudowy mieszkaniowo usługowej.

Cena wywoławcza 80 000,00 zł

Termin i miejsce przetargu: 16 stycznia 2026 roku (piątek) godz. 9:00 w siedzibie Urzędu Miejskiego w Białej

Wysokość wadium: 8 000,00 zł, wpłata wadium do dnia 9 stycznia 2026 roku

Za datę wpłaty uważać się będzie datę wpływu pieniędzy na konto sprzedającego.

Informacja o miejscu wywieszenia i publikacji ogłoszeń o przetargach: tablica ogłoszeń w siedzibie Urzędu Miejskiego w Białej ul. Rynek 10 oraz internet - strona www.bip.biala.gmina.pl- zakładka „Gospodarka nieruchomościami, Przetargi"

Dane teleadresowe, pod którymi można uzyskać szczegółowe informacje: Urząd Miejski w Białej, ul. Rynek 10 (pokój nr 3) tel. 774388546 lub 31 w godzinach pracy urzędu.



eprasa.pl c0cbaca409



Weekend

GRZEGORZ WEIGT

INFORMATOR KULTURALNO-ROZRYWKOWY



Występy zespoów śpiewaczych na scenie sali wiodowiskowej GOK Walce

W SKRÓCIE

WYDARZY SIĘ W EUROREGIONIE

3 grudnia (środa)

Spotkanie autorskie z Izoldą Kiec. Wydarzenie z cyklu „Preteksty" w ramach projektu „Między słowami", współfinansowanego ze środków Ministra Kultury i Dziedzictwa Narodowego. Sala reprezentacyjna Prudnickiego Ośrodka Kultury, godz. 18.00. Ostatnie warsztaty (z Bartoszem Suwińskim) w tym projekcie odbędą się 13 grudnia.

4 grudnia (czwartek)

BARBÓRKA

5 grudnia (piątek)

Świąteczny cyrk na scenie w Głogówku. Występują artyści z polskiego i hiszpańskiego programu „Mam talent". Magiczna podróż, Ninja Warrior, pokazy iluzji, akrobacje, klaun Pitter. Centrum Kultury w Głogówku, godz. 18.00. Bilety 70 zł na: www.kupbilecik.pl i www.biletyna.pl.

Spotkanie ze Świętym Mikołajem w Białej. W programie: zabawy, konkursy, animacje, rozdawanie prezentów przez św. Mikołaja (podpisane paczki mależy przynieść do 3 grudnia). Gminne Centrum Kultury w Białej, godz. 17.00.

Zabawa z Mikołajem w Lubrzy. W programie: spotkanie z Mikołajem, prezenty, mikołajkowe animacje, gry i zabawy. Gminny Ośrodek Kultury w Lubrzy, godz. 17.00. Liczba miejsc ograniczona, zapisy tel.: 608 185 862. Podpisane paczki należy przynieść do GOK Lubrza do 4 grudnia.

„Święta z Astrid Lindgren" - filmowe Mikołajki w kinie „Diana" w Prudniku. Godz. 9.00.

Fundacja „Odkrywcy" - spotkanie mikołajkowe w Prudnickim Ośrodku Kultury. Sala kameralna POK, godz. 16.30.

czytaj na str. 22

GMINNY OŚRODEK KULTURY W WALCACH

Festiwal Mniejszości Niemieckiej

22-23 listopada odbył się 33. Festiwal Chórów i Zespołów Śpiewaczych Mniejszości Niemieckiej w Walcach.

Pierwszego dnia, 22 listopada na scenie zaprezentowało się dziewięć chórów, dzieląc się muzyką i swoją pasją. Jury konkursu: Tadeusz Eckert, Mariusz Drożdżal, Jan Goldman, Leoš Sekanina.

Złote Pasmo zdobyły: PSMV Pěvecký sbor města Vrbna pod Pradědem, Amate Zábřeh / AMATE, Brosci Chorus i Heimat.

Srebrne Pasmo: Krappitzer Chor, Cantate.

Brązowe Pasmo: Heimatklang.

Wyróżnienia: Veni Cantare, Jesenický smíšený pěvecký sbor.

W finale był wspólny występ, w którym wystąpiły: Głubczycka Szkoła Chóralna „Angelus Cantat", Brosci Chorus i PSMV Pěvecký sbor města Vrbna pod Pradědem pod batutą Ewy Magosz, Leoša Sekaniny i Tadeusza Eckerta. Finał był też podsumowaniem dwudniowych warsztatów w ramach projektu „Międzynarodowe spotkania ludzi twórczych", które odbyły się we wrześniu.

Drugiego dnia, 23 listopada na scenie GOK w Walcach zaprezentowały się 22 zespoły, wypełniając salę muzyką, energią i tradycją mniejszości niemieckiej.

Złote Pasmo zdobyli: Cantando, Kupskie Echo, Dobrzenianki.

Srebrne Pasmo: VIVA LA MUSICA, Ligockie Wrzosy, Dziergowianki, Dzióbki, Rozśpiewane Serca Opolszczyzny, Oppelner Mädels – Opolskie Dziołchy, Zespół Folklorystyczny „Walczanki", Dan – Berg, Kosorowiczanki, „Körnitze Stimme", Zespół Pieśni Regionalnej.

Brązowe Pasmo: Centavia, Długomiłowiczanki+, Heidi, Echo Krośnicy, Harmonie Nakle, Freundschaft, Frohsinn Tarnau.

Nagroda Specjalna Zarządu Mniejszość Niemiecka w Opolu / Deutsche Minderheit in Oppeln dla: Agnieszki Ślusarczyk – za kreatywną interpretację prezentowanych utworów; Stanisława Wernera – za oryginalny akompaniament połączony ze śpiewem; Jerzego Wilczka – za profesjonalny akompaniament.

Warsztaty poprowadzili: Tadeusz Eckert, Mariusz Drożdżal, Jan Goldman, Leoš Sekanina. Na zakończenie festiwalu wystąpiła gwiazda wieczoru MARKUS. ■



FOTO-VIDEO STUDIO PIOTR&PAWEŁ / GOK WALCE (2)

Warsztaty wokalne dla chórów

GMINNY OŚRODEK KULTURY W WALCACH

Międzynarodowy Przegląd Piosenki Dziecięcej w Walcach

21 listopada, w Gminnym Ośrodku Kultury w Walcach odbył się VI Międzynarodowy Przegląd Piosenki Dziecięcej, połączony z inspirującymi warsztatami wokalnymi

Na scenie GOK w Walcach w konkursie wokalnym zaprezentowało się 60 młodych artystów. W ramach projektu „Międzynarodowe spotkania ludzi twórczych" wszyscy uczestnicy mieli okazję rozwijać swoje umiejętności i muzyczne pasje.

Jury przeglądu, w składzie: Andrzej Skiba, Teresa Dzięcioł i Tomasz Kanas postanowiło przyznać następujące miejsca.

KATEGORIA I

I miejsce Amelia Kopaczka, II miejsce Anna Mydlarz, III miejsce Alicja Walkiewicz, wyróżnienia: Michaela Meszarosová, Nina Jekel.

KATEGORIA II

I miejsce Ada Bogucka, Alicja Strużny – Nagroda TVT: występ podczas koncertu „Szlagierowo i z Humorem" z okazji Dnia Babci i Dziadka w Walcach, II miejsce Hanna Gach, III miejsce Anastazja Dziedzic, Milena Bal, wyróżnienia: Marcel Tomala, Marlena Feliks.
Nagroda organizatora: nagranie teledysku dla Aleksandra Wolnego.

KATEGORIA III

I miejsce Lena Bryja - Nagroda TVT: występ podczas koncertu „Szlagierowo i z Humorem" z okazji Dnia Babci i Dziadka, II miejsce Fall Fallou, III miejsce Wiktoria Chudala, wyróżnienie Agata Griner.

Gratulujemy nagrodzonym, kolejna edycja przeglądu już za rok. ■

Na scenie waleckiego Ośrodka Kultury



FOTO-VIDEO STUDIO PIOTR&PAWEŁ / GOK WALCE (2)



Warsztaty wokalne uczestników przeglądu

eprasa.pl c0cbaca409

W SKRÓCIE

ciąg dalszy ze str. 21

6 grudnia (sobota)

ŚWIĘTEGO MIKOŁAJA

Spotkanie z Mikołajem w Korfantowie. W programie: spektakl teatralny i spotkanie z Mikołajem. Miejski Dom Kultury w Korfantowie, godz. 16.00. Elfy odbierają paczki w piątek i w sobotę do godz. 14.00 przy MDK.

Halo! Halo! Mikołaju! Muzyczne widowisko mikołajkowe dla dzieci. Śnieżynka, Bałwanek i Pajacyk spróbują z pomocą dzieci odnaleźć i uwolnić Świętego Mikołaja. Mikołajkowe paczki dla wszystkich uczestników. Sala reprezentacyjna Prudnickiego Ośrodka Kultury, godz. 11.00. Bilety 20 zł w biurze POK, tel.: 77 436 33 96 wew. 24 oraz na www.kupbilecik.pl.

Zimowy Cyrk na Scenie. Familijne widowisko wPrudniku; wystąpią artyści ze znanych programów, m.in. polskiego i hiszpańskiego Mam Talent, a także Ninja Warrior. Potężna dawka magii i iluzji, pokazy ekwilibrystyczne, akrobacje, klaun Pitter. Kino Diana w Prudniku, godz. 16.00. Bilety 70 zł na kupbilecik.pl, biletyna.pl oraz w kasie kina.

Spotkanie z Mikołajem w Głogówku. W programie: świąteczne animacje, film animowany dla dzieci, prezentacje wierszyków i piosenek, spotkanie z Mikołajem. Centrum Kultury w Głogówku, godz. 16.30. Obowiązują zapisy, tel.: 77 406 91 40. Wstęp 30 zł.

Agencja Sportu i Promocji w Prudniku zaprasza do udziału w Jarmarku Bożonarodzeniowym. Rękodzielnicy, twórcy ludowi, artyści, rzemieślnicy, szkoły, stowarzyszenia i instytucje, przedsiębiorcy i osoby prywatne oferujący świąteczny asortyment, w godz. 10.00-20.00. Występy: Dziecięce i Młodzieżowe Studio Piosenki POK, Dominika Puchała, Kamila i Grzegorz Mięczakowscy, zespół The Backyard Project i Kamila Kawa, uczniowie I LO w Prudniku, Dawid Brzozowski, Piotr Szewczyk z kapelą góralską, ponadto spotkanie z Mikołajem, Mikołajkowa Gra Terenowa, warsztaty z Agatą Wilczek, degustacje potraw wigilijnych. Nowa lokalizacja - ogród Prudnickiego Ośrodka Kultury.

czytaj na str. 24

BIBLIOTEKA PUBLICZNA W PRUDNIKU

Stefan Żeromski

Biblioteka Publiczna w Prudniku zaprasza do zwiedzenia wystawy poświęconej życiu i twórczości Stefana Żeromskiego



MIEJSKA I GMINNA BIBLIOTEKA PUBLICZNA W PRUDNIKU (2)

20 listopada 2025 roku przypadła 100. rocznica śmierci Stefana Żeromskiego, jednego z najwybitniejszych pisarzy w historii Polski. Żeromski czterokrotnie był nominowany do Literackiej Nagrody Nobla, w latach: 1921, 1922, 1923, 1924.

Do jego najwybitniejszych dzieł należą między innymi: „Ludzie bezdomni", „Przedwiośnie", „Syzyfowe prace", „Doktor Piotr" czy „Siłaczka". Stefan Żeromski był znany również pod pseudonimami: Maurycy Zych, Józef Katerla (od panieńskiego nazwiska matki) czy Stefan Iksmoreż.

Ze względu na zaangażowanie społeczne nazywany był „sumieniem polskiej literatury" lub „sumieniem narodu". W dniu jego śmierci i na dwa tygodnie przed własną śmiercią, Władysław Reymont napisał: „Dzisiaj umarł Żeromski, cios to dla mnie okrutny z wielu powodów. Umarł na serce. Był o parę lat starszy ode mnie, ale miał szaloną wolę życia i energię. Strata ta polskiej literatury niezastąpiona. Uwielbiałem Go jako genialnego pisarza. Naturalnie, ta nagła śmierć źle podziałała i na mój stan zdrowia. Teraz bowiem na mnie przychodzi kolej umierania".

Sejm Rzeczypospolitej Polskiej, przekonany o ogromnym znaczeniu dorobku pisarza jednocześnie oddając mu hołd, ustanawił uchwałą z dnia 24 lipca 2024 roku - Rok 2025 Rokiem Stefana Żeromskiego.

W uzasadnieniu uchwały między innymi możemy przeczytać: „Stefan Żeromski do historii przeszedł jako duchowy autorytet polskiej inteligencji, autor opowiadań, powieści, dramatów i reportaży, które ukształtowały narodowe myślenie wielu pokoleń Polaków. (...) Stefan Żeromski był twórcą przekonanym o doniosłej funkcji literatury, wierzył bowiem w szczególne posłannictwo pisarza i w jego odpowiedzialność za kształtowanie losu narodu i Ojczyzny".

Do wystawy dołączona jest ekspozycja książek dostępnych w prudnickiej bibliotece. MiGBP w Prudniku zachęca do oglądania wystawy - już tylko do 6 grudnia oraz wypożyczania publikacji poświęconych twórczości pisarza. ■



W prudnickiej bibliotece dostępne są także książki związane z postacią Stefana Zeromskiego

MANFREDUS W ŁĄCZNIKU

Edukatorium w Łączniku

Część programu Opolskiego Edukatorium Regionalnego odbyła się w Międzypokoleniowym Uniwersytecie Ludowym „Manfredus" w Łączniku

Patronat nad wydarzeniem sprawuje Fundacja Dla Dziedzictwa. Główne miejsca organizacji Opolskiego Edukatorium Regionalnego to sanktuarium św. Jacka i pałac w Kamieniu Śląskim. Tam przez dwa dni (16-17 listopada) odbywały się spotkania, wykłady, warsztaty świąteczno-adwentowe. Wszystko wokół Śląska i śląskości. W niedzielę 16 listopada uczestnicy OER udali się z wizytą do Łącznika.

W łączniku odbyło się spotkanie w „Manfredusie". Tutaj Jan Szczurek przedstawił działalność Międzypokoleniowego Uniwersytetu Ludowego „Manfredus" (o czym zresztą na bieżąco informujemy w „TP"). Jan Szczurek powiedział: - Wyrażam moc podziękowań pani dr Agnieszce Tambor z Uniwersytetu Śląskiego w Katowicach za organizację przyjazdu dwóch autobusów i kilku samochodów osobowych, którymi przybyli uczestnicy Edukatorium.

W Łączniku uczestnicy OER wysłuchali informacji o historii powstania Uniwersytetu (opartego o wzorce skandynawskie), tematyce warsztatów prowadzonych obecnie w „Manfredusi", strukturze społecznej ich uczestników. Podstawowym zadaniem Uniwersytetu Ludowego „Manfredus" jest utrwalanie i międzypokoleniowe przekazywanie wszelkich elementów regionalnego dziedzictwa kulturowego.

Jak mówi Jan Szczurek, osoba szczególnie mocna zaangażowana w działalność MUL „Manfredus" w Łączniku: - Naczelnym hasłem jest: Szukamy i utrwalamy wszystko co ludzi łączy. Taki przekaz był spoiwem mojej kilkudziesięcioletniej współpracy ze śp. ks. Manfredem Słaboniem. Taki przekaz jako - depozytariusze i wolontariusze realizujemy w zespole: prezes FDD Tomasz Kwiatek, koordynatorka projektów Leokadia Schneider, asystentka Ewa Schneider, asystent Konrad Moszczeński, zarządca obiektu Elżbieta Torka, gospodarz Janusz Orpelt, oraz autor niniejszej informacji, współorganizator. Składam również serdeczne podziękowanie za wspieranie naszej działalności przez p. dr Teresę Kudybę, dziennikarkę, reportażystkę, dr Joannę Banik za wszelkie merytoryczne inspiracje i medialną opiekę. Mamy wielki szacunek dla pani dr Agnieszki Tambor za okazany szacunek i deklarację współpracy. (g) ■



FUNDACJA DLA DZIEDZICTWA

Spotkanie w Międzypokoleniowym Uniwersytecie Ludowym „Manfredus" w Łączniku w ramach Opolskiego Edukatorium Regionalnego

MIĘDZY SŁOWAMI: ZAPROSZENIE

Warsztaty z Bartoszem

Przed nami już ostatnie spotkanie - warsztaty zorganizowane w ramach jesiennego cyklu „Między słowami". Będzie jeszcze czas na podsumowanie, tymczasem w Prudniku ponownie zagości Bartosz Suwiński.

4 listopada mieliśmy okazję spotkać się z Bartoszem Suwińskim z okazji m.in. rozmowy o jego książce „Zapisać, zdążyć. Notatki o poezji z lat 1993-2021", wydanej w 2024 roku przez Wydawnictwo Uniwersytetu Opolskiego. Autor gościł jednak w Prudniku już wcześniej.

eprasa.pl c0cbaca409

BIAŁA: 800-LECIE

Najnowsza historia Białej

To już ostatnie wydarzenia z zaplanowanych na ten, intensywnie w Białej przeżywany, rok jubileuszu 800-lecia miasta



Niezwykły spektakl „Kto ma klucz" w sali Urzędu Miejskiego w Białej



Sesja historyczna w GCK Biała, pod kierunkiem prof. Jerzego Rokickiego



GMINNE CENTRUM KULTURY W BIAŁEJ (3)

Wykład „Obecność kościoła w życiu miasta" przedstawił kamilianin o. Ireneusz Sajewicz

W sobotę 22 listopada odbył się spektakl „Kto ma klucz" w wykonaniu Emilii Komarnickiej, Stefano Terrazzino i Anny Banasik, który opowiadał o pierwotnym pragnieniu każdego z nas - pragnieniu miłości.

„Kto ma klucz" to niezwykła, taneczno-muzyczna opowieść o spotkaniu, które może wszystko zmienić. Spektakl miał miejsce w sali widowiskowej Urzędu Miejskiego w Białej. Wystąpili: Ona (Emilia Komarnicka) i On (Stefano Terrazzino), po latach razem na rozdrożu. Kim dla siebie są? Kim chcieliby być? Towarzyszy im trzeci bohater: Zmiana (Anna Banasik) – jedyna stała, która uważnie przygląda się każdemu gestowi. Opowieść płynęła w rytmie muzyki, od polskich i włoskich przebojów po pieśni świata. Najważniejsze stają się emocje i mowa ciała.

Drugie wydarzenie to spotkanie „Nasze 80 lat w Białej" (historia szkoły i rola kościoła na przestrzeni lat w naszym mieście), które miało miejsce w sali widowiskowej Gminnego Centrum Kultury w Białej 15 listopada. Początek tego spotkania to jednak Msza św. w intencji wszystkich zmarłych i żyjących nauczycieli w Białej w kościele parafialnym w Białej.

Następnie w GCK w Białej odbyła się mini sesja historyczna o historii bialskiej szkoły, poprowadzona przez prof. Jerzego Rokickiego i byłą dyrektor szkoły Anielę Świech. Wykład „Obecność kościoła w życiu miasta" przedstawił kamilianin o. Ireneusz Sajewicz. Otwarta została wystawa prac malarskich Piotra Myszyńskiego oraz wystawa fotograficzna Marka Koteluka. Przeprowadzony został wielki turniej wspominkowy o Białej, na uczestników czekały atrakcyjne nagrody.

Biała pojawia się po raz pierwszy na kartach historii 29 listopada 1225 roku za sprawą jurysdykcji Piastów Śląskich. W kolejnych dokumentach na przestrzeni wieków wzmiankowano o Białej w różnych językach i formach, np. jako Bela (1228), albo jako Belam alias Czolz (1300), albo Byela, Zolz (1303), albo jako Culcz (1318), lub Biala, Biele, Zulz (1551), albo Bialy Solc, Zulz (1880) czy wreszcie Biała Zűlz w 1946 roku. To długa, bogata historie, dlatego Rok Jubileuszowy potraktowany został przez władze miasta z wielkim rozmachem. Tym razem, na listopadowym spotkaniu wspominano ostatnie 80 lat Białej. ■

MANFREDUS W ŁĄCZNIKU

Malowanie szkatułek

22 listopada Uniwersytet Międzypokoleniowy Rzemiosła i Sztuki w Łączniku zaprosił na wyjątkowe warsztaty malowania szkatułek



FUNDACJA DLA DZIEDZICTWA (2)

Uczestnicy warsztatów malowania szkatułek w Mafredusie w Łączniku. Z lewej prowadząca zajęcia Katarzyna Szpakowska.

To były już dziesiąte warsztaty zorganizowane na powołanym przez Fundację Dla Dziedzictwa Uniwersytecie Międzypokoleniowym Rzemiosła i Sztuki w Łączniku.

Zajęcia ze sztuki zdobienia szkatułek poprowadziła Katarzyna Szpakowska – projektantka wnętrz, wychowanka Mistrzyni Tradycji Małgorzaty Matei, co gwarantuje wysoki poziom merytoryczny i autentyczne przekazanie technik zdobniczych. Nikt nie wyszedł z warsztatów z pustymi rękoma, wykonane na zajęciach szkatułki są piękną pamiątką i będą ozdabiać domowe półki.

Podczas warsztatów uczestnicy zapoznali się z tradycyjnymi metodami dekorowania drewnianych szkatułek, uczyli się komponowania wzorów inspirowanych ludowymi motywami, własnoręcznie wykonali i ozdobili szkatułkę.

A już niedługo malowanie bombek z Magdą Poprawką. Zbliżają się święta Bożego Narodzenia. Warto pamiętać, że warsztaty są bezpłatne, a liczba miejsc ograniczona, stąd potrzeba zapisów.



Koordynatorem przedsięwzięcia w „Manfredusie" w Łączniku, z ramienia organizatorów, czyli Fundacji Dla Dziedzictwa jest Leokadia Schneider. **Zapisy i informacje**: Leokadia Schneider, e-mail: Schneider.l@interia.pl. ■

n Suwińskim

Bartosz Suwiński (ur. 1985 r. w Kępnie). Poeta, krytyk literacki, doktor nauk humanistycznych, mieszka w Bystrzycy Kłodzkiej. Czyta poezję innych autorów z ołówkiem w ręku. W tomikach zaznacza najbardziej istotne dla siebie fragmenty. W liryce poszukuje dwóch rejestrów – zachwytu i niepokoju.

Bartosz Suwiński jest doktorem nauk humanistycznych. Wydał osiem tomików poezji („Sehir", Nowa Ruda 2010; „Bliki", Warszawa 2013; „Odpust", Gniezno 2013; „Uroczysko", Poznań 2014; „Wyraj", Szczecin-Bezrzecze 2017; „Bura. Notatnik chorwacki", Szczecin-Bezrzecze 2019; „Nawie", Szczecin-Bezrzecze 2020 i „Dutki", Szczecin-Bezrzecze 2022). Opracował też monografie o poetkach: „Pory poezji. Koncepcja czasu w twórczości poetyckiej Krystyny Miłobędzkiej" (Kraków 2017), „Anegdota o istnieniu. Poezja Haliny Poświatowskiej" (Kraków 2020), oraz książkę z esejami: „Po tej stronie rzeki. Szkice o poetach znad Odry" (Opole 2017) i wybór wierszy Jana Goczoła („Kosturem po korze", Poznań 2018). W 2022 roku ukazał się jego debiut prozatorski pod tytułem „Terpentyna" (wydawnictwo j). „Zapisać, zdążyć..." to publikacja, w której autor zebrał notatki powstające na przestrzeni kilku lat. Opisuje w nich twórczość bliskich mu współczesnych poetów.

Tym razem spotkamy się z Bartoszem Suwińskim na warsztatach pod hasłem „Krytyka literacka".

Wydarzenie w ramach projektu „Między słowami", dofinansowanego ze środków Ministra Kultury i Dziedzictwa Narodowego pochodzących z Funduszu Promocji Kultury – państwowego funduszu celowego, z programu „Edukacja kulturalna". ■



BOGUSŁAW ZATOR / PRUDNICKI OŚRODEK KULTURY

Bartosz Suwiński podczas spotkania autorskiego w Prudnickim Ośrodku Kultury, 4 listopada

eprasa.pl c0cbaca409

W SKRÓCIE

ciąg dalszy ze str. 22

MotoMikołaje w Prudniku. Barwny przejazd Mikołajów na motocyklach i quadach, start o godz. 10.30 przy stacji Orlen. Przejazd do Prudnickiego Ośrodka Kultury, gdzie odbędzie się finał akcji. Każde dziecko obecne na miejscu otrzyma prezent od MotoMikołajów.

Przejazd Mikołaja przez Moszczankę. O godz. 15.00 rusza Orszak Mikołaja, który przejedzie przez całą Moszczankę. Każde dziecko, które wyjdzie przed dom, otrzyma mały prezentt oraz będzie mogło zrobić sobie pamiątkowe zdjęcie z Mikołajem. O godz. 18.00 spotkanie z Mikołajem przy ognisku na boisku: pyszne kiełbaski, gorące napoje, warsztaty z malowania świątecznych ozdób.

7 grudnia (niedziela)

„Kiermasz Cudów" **Jarmark Adwentowy w Pałacu Rozkochów**. Udział weźmie około 20. rękodzielników, twórców ludowych, rzemieślników oraz organizacji społecznych. Jarmark odwiedzi Święty Mikołaj, będą animacje z Sali Zabaw Ence Pence Głogówek, stoiska gastronomiczne. Pałac Rozkochów, godz. 14.00.

9 grudnia (wtorek)

Spektakl Mikołajkowy pt. „Elfy Trzy" w Gminnym Ośrodku Kultury w Walcach, w wykonaniu Aktorów Teatru Kultureska. GOK Walce, godz. 17.00. Wstęp wolny, zapisy w sekretariacie, tel.: 77 466 01 13.

10 grudnia (środa)

Otwarty Konkurs Piosenki Polskiej „Piosenka bez granic". Sala widowiskowa kina „Diana" w Prudniku. Godz. 9.00 kategorie - przedszkolaki, uczniowie klas I-III. Godz. 11.00 kategorie - uczniowie klas IV-VI, VII-VIII oraz szkół średnich.

Wernisaż malarstwa Mariana Wojewody „Z bliska i z daleka". Marian Wojewoda - malarz, pedagog, instruktor edukacji artystycznej. Absolwent Państwowego Liceum Sztuk Plastycznych w Częstochowie oraz Wyższej Szkoły Nauczycielskiej w Częstochowie, Wyższej Szkoły Pedagogicznej w Opolu i studiów podyplomowych na Uniwersytecie Łodzkim, Gminny Ośrodek Kultury w Walcach, godz. 17.30. ■

MIĘDZY SŁOWAMI

Redaktor Krzysztof Szeremeta w domu

22 listopada warsztaty w Prudnickim Ośrodku Kultury: Publikowanie i promocja twórczości literackiej w sieci, poprowadził Krzysztof Szeremeta



BOGUSŁAW ZATOR / PRUDNICKI OŚRODEK KULTURY

Krzysztof Szeremeta podczas warsztatów w Prudniku

Krzysztof Szeremeta, poeta, autor tomów wierszy, ekspert marketingu, wykładowca Uniwersytetu Jagiellońskiego w Krakowie. Pochodzi z Prudnika, bywa tu czasami na spotkaniach autorskich. Tym razem poprowadził kolejne warsztaty w cyklu „Między słowami" organizowanym przez Prudnicki Ośrodek Kultury w tym roku. Warsztaty skierowane były do wszystkich chętnych; młodzieży, dorosłych, seniorów – zarówno debiutantów, jak i autorów z dorobkiem. Temat „Publikowanie i promocja twórczości literackiej w sieci", mowa więc była o aktywności w internecie, udziale w eventach, spotkaniach, pisaniu na tematy modne oraz o networkingu, budowaniu marki osobistej twórcy. Krzysztof Szeremeta sprowokował dyskusję na temat motywacji do prezentowania swojej twórczości w sieci. Zachęcał do refleksji nad wskazaniem takiego elementu własnej aktywności, który wyróżnia twórcę i jego „produkt" literacki. Uczestnicy mieli okazję podzielić się własnymi doświadczeniami w tym zakresie.

Wydarzenie odbywa się w ramach projektu „Między słowami", dofinansowanego ze środków Ministra Kultury i Dziedzictwa Narodowego pochodzących z Funduszu Promocji Kultury – państwowego funduszu celowego, z programu „Edukacja kulturalna". ■

KONCERT W KINIE DIANA W PRUDNIKU

Opolskie melodią malowane

21 listopada w sali widowiskowej kina „Diana" w Prudniku odbył się koncert „Opolskie melodią malowane. Od opery do Broadwayu"

Podczas koncertu zabrzmiały wielkie przeboje świata opery, operetki i musicalu. Wystąpili młodzi, utalentowani artyści: Julita Ziółko (sopran), Wiktoria Derenda (mezzosopran), Filip Lasota (bas), Maciej Ziółko (baryton, prowadzenie koncertu), Joanna Steczek (fortepian), Małgorzata Kubów (skrzypce), Zofia Fica (wiolonczela) oraz Głubczycki Chór Cantabile pod kierownictwem Ewy Maleńczyk.

Zabrzmiały dźwięki znane i od lat zachwycające publiczność na całym świecie. W programie były utwory pochodzące z dzieł takich jak: Księżniczka Czardasza, Straszny Dwór, Skrzypek na dachu, Carmen, Porgy and Bess i wielu innych.

Wydarzenie stanowi realizację zadania publicznego w zakresie wspierania i upowszechniania kultury, sztuki, ochrony dóbr kultury i dziedzictwa narodowego „Opolska kultura czeka na Ciebie". Koncert współfinansowany przez Samorząd Województwa Opolskiego. ■



KAMILA-KAMA JAMIOŁ / PRUDNICKI OŚRODEK KULTURY

Koncert „Opolskie melodią malowane" w Prudniku

SPEKTAKL TEATRALNY

(Ai)pokalipsa

Teatr pod Gruszą Stowarzyszenia Rozwoju Wsi Hajduki Nyskie, z okazji 10-lecia swojego istnienia przygotował wyjątkowe przedstawienie. Spektakl komediowy „(Ai) pokalipsa" zaprezentowany został w Miejskim Domu Kultury w Korfantowie (26 listopada), Prudnickim Ośrodku Kultury - kinie Diana (27 listopada) i Nyskim Domu Kultury (28 i 30 listopada).

To trzy bardzo intensywne dni, ale w każdym z tych miejsc prezentacja Teatru pod Gruszą zrobiła znakomite wrażenie. Teatr z Hajduk Nyskich przygotował spektakl jubileuszowy pełen śmiechu i wzruszeń, zapraszając: „Przyjdź świętować z nami 10 lat pod Gruszą — bo bez Was ten teatr by nie istniał".

To kolejny występ, który pokazał, jak wiele potrafi zdziałać pasja i zaangażowanie. Działalność Teatru pod Gurszą została doceniona również szerzej, m.in. II miejscem w konkursie „Piękna Wieś Opolska" za najlepszy projekt kulturalny. Teatr od lat bawi, wzrusza i integruje mieszkańców, stając się jedną z najbardziej rozpoznawalnych oddolnych inicjatyw w regionie.

Pierwsza prezentacja w Miejskim Domu Kultury w Korfantowie przyciągnęła dużą publiczność. „(AI) Apokalipsa", najnowszy spektakl amatorskiej grupy Teatru pod Gruszą wywołał wielkie emocje i gorące brawa. Również w Prudnickim Ośrodku Kultury spektakl okazał się prawdziwym hitem wieczoru. Artyści zaprezentowali błyskotliwe i zaskakujące przedstawienie, które porwało publiczność już od pierwszych minut, dostarczając widzom mnóstwa śmiechu i dobrej energii.

Nie można tu pominąć osoby odpowiedzalnej za scenariusz i reżyserię, czyli Gabrieli Fiołek. ■



PRUDNICKI OŚRODEK KULTURY

Teatr pod Gruszą na scenie w sali widowiskowej kina Diana w Prudniku



MIEJSKI DOM KULTURY W KORFANTOWIE

Spektakl „(Ai)pokalipsa" w Miejskim Domu Kultury w Korfantowie

eprasa.pl c0cbaca409



Sport

SPORTOWY TYDZIEŃ NA ZIEMI PRUDNICKIEJ sport@tygodnikprudnicki.pl

2. LIGA KOSZYKARZY – 13. KOLEJKA

Pogoń Prudnik – Wiara Lecha Poznań

6 grudnia (sobota), godz. 17.30, hala „Sójka"

Smyk Prudnik – Maximus Kąty Wrocławskie

7 grudnia (niedziela), godz. 17.30, hala „Sójka"

LAURY

Małżonkowie pełni pasji i oddania

Tadeusz Brudniak odebrał dyplom i nagrodę za zwycięstwo w plebiscycie „Tygodnika Prudnickiego" na Najpopularniejszego Trenera Ziemi Prudnickiej 2024.

Szkoleniowiec Zarzewia Prudnik wraz z małżonką, Jolantą zostali też uhonorowani statuetką Trenera Roku 2024 w Powiecie Prudnickim.

- Statuetka, którą otrzymali laureaci – wyjaśniają pomysłodawcy – przedstawia sylwetkę Franciszka Surmińskiego – legendarnej postaci prudnickiego sportu. Jest ona identyczna z pomnikiem śp. trenera i sportowca, odsłoniętym we wrześniu. To symbol nie tylko najwyższej klasy sportowej, ale również pasji, charakteru i oddania, które w wyjątkowy sposób łączą pokolenia sportowców w naszym powiecie. Pierwotnie nagroda miała zostać wręczona podczas czerwcowej Powiatowej Gali Sportu, jednak ze względu na nieobecność laureatów było to niemożliwe.

Za tydzień o kolejnych sukcesach zarzewiaków, tym razem na zawodach w Bydgoszczy. (z, ws)



POWIAT PRUDNICKI

Jolantę i Tadeusza Brudniaków uhonorował starosta Radosław Roszkowski wraz z przewodniczącym Rady Powiatu Joachimem Koszem

KIM SĄ?

Tadeusz i Jolanta Brudniakowie od lat tworzą serce i fundamenty prudnickiego karate. Tadeusz Brudniak jest prezesem LKS Zarzewie (od 2016 r.), wiceprezesem ds. sportu Opolskiego Okręgowego Związku Karate WKF, członkiem Polskiego Związku Karate. Jego zawodnicy wielokrotnie zdobywali medale mistrzostw Polski, w tym złote „krążki" w kata i kumite. Jolanta Brudniak jest członkiem zarządów LKS Zarzewie i Opolskiego Okręgowego Związku Karate WKF, a także prezesem Stowarzyszenia „Otwarte Okno". To osoba, bez której wiele inicjatyw sportowych i społecznych nie mogłoby się wydarzyć. Razem sprawiają, że LKS Zarzewie płonie jasnym sportowym ogniem, a kolejne pokolenia młodych zawodników uczą się nie tylko techniki, ale również dyscypliny, szacunku i wytrwałości. Państwo Brudniakowie są też sędziami karate. Od małżonków bije życzliwość i wysoka kultura osobista, współpraca z nimi to czysta przyjemność.



ŁĄCZY NAS PIŁKA

FUTSAL

Żal straconej szansy

Reprezentacja Polski kobiet odpadła z mistrzostw świata w futsalu rozgrywanych na Filipinach.W ostatnim spotkaniu fazy grupowej zawodniczki Wojciecha Weissa niespodziewanie przegrały z Marokankami 0:1. Polkom do awansu do ćwierćfinału wystarczył tylko remis. Biało-czerwone najpierw wygrały 6:0 z Filipinkami, potem uległy Argentynkom 2:3, by na końcu nie sprostać Afrykankom, mimo że kontrolowały mecz. W kadrze znalazła się bramkarka Rolnika Biedrzychowice-Głogówek Andżelika Dąbek. Z powodu kontuzji na mundial nie poleciała Agata Sobkowicz. (ws)

Andżelika Dąbek

AUTOPROMOCJA

Furgonetka Punkt
Tu wyślesz
paczki krajowe i zagraniczne
Redakcja „Tygodnika Prudnickiego"
Prudnik, ul. Kościuszki 13a,
tel. 77 436 28 77

OGŁOSZENIE



eprasa.pl c0cbaca409

TURNIEJ IMIENIA TADEUSZA NIEBYLSKIEGO

Piątka wygrała

Drużyna Stowarzyszenia Sportowego Piątka Prudnik wygrała coroczny Turniej Piłki Nożnej Młodzików organizowany przez Stowarzyszenie Piłki Nożnej Ziemi Prudnickiej. W tym roku rywalizacja poświęcona była działaczowi sportowemu Tadeuszowi Niebylskiemu. (29 listopada)

To właśnie jego córka Stefania Dłubis odebrała kwiaty z rąk organizatorów, sama dziękując za pamięć o ojcu. Pani Stefanii towarzyszył Aleksander Niebylski, syn Tadeusza. Zawody otworzył Wojciech Dancewicz z Rady Gminnej LZS w Prudniku.

Wyniki:

Pogoń – Orlik	1:1
Lubrza – Pogoń	1:4
Łąka – Pogoń	1:1



ANDRZEJ DEREŃ (2)

Córka Stefania i syn Aleksander Tadeusza Niebylskiego



Piątka Prudnik wygrała turniej

Piątka – Pogoń	2:0
Lubrza – Orlik	1:7
Łąka – Orlik	1:2
Piątka – Orlik	2:1
Łąka – Lubrza	2:1
Piątka – Lubrza	4:0
Łąka – Piątka	1:4

KOŃCOWY WYNIK:

1 miejsce	Piątka Prudnik
2 miejsce	UKS Orlik Prudnik
3 miejsce	MKS Pogoń Prudnik
4 miejsce	LKS Łąka Prudnicka
5 miejsce	LZS Lubrza

Najlepszy zawodnik turnieju
Ksawery Lambert (Pogoń Prudnik)
Najlepszy bramkarz turnieju
Oliwier Kochanowski (Orlik Prudnik)
Najlepszy strzelec turnieju
Michał Nowak (Piątka Prudnik)

Gościem turnieju był sekretarz Rady Wojewódzkiej Ludowych Zespołów Sportowych Jan Siekaniec, a Łukasz Scholz i Grzegorz Rektor reprezentowali gospodarza obiektu – Agencję Sportu i Promocji w Prudniku. Opiekę medyczną nad zawodnikami turnieju sprawowała Halina Babula, a sędziami byli: Jan Kumka, Tadeusz Mróz, Krzysztof Tabaczkowski i Krystian Glinka. Nad całością zawodów czuwała Alicja Ćwierz z innymi członkami Stowarzyszenia Piłki Nożnej Ziemi Prudnickiej. Spikerem turnieju był Armin Łubniewski. (d) ■

KOSZYKÓWKA – 2. LIGA

Arcyważna wiktoria Smyka, zaskakująca porażka Pogoni

W meczu 12. kolejki grupy D 2. ligi MKS Smyk Prudnik zwyciężył w Poznaniu tamtejszą Wiarę Lecha. Wygrana jest tym cenniejsza, że została odniesiona nad zespołem, z którym ekipa z grodu Woka rywalizuje o utrzymanie.

Damian WICHER-SIENKIEWICZ

Rozgrywany w porze obiadowej mecz (początek o godz. 13.00) lepiej rozpoczęli gospodarze. Poznanianie prowadzili nawet 20:12. W drugiej kwarcie role się odwróciły i to Smyk dominował na boisku. W efekcie po dwudziestu minutach było 43:32 dla przyjezdnych, w czym spory udział mieli Łukasz Kłuś i Patryk Kociuga. W 29. min podopieczni Tomasza Włodowskiego zbudowali siedemanstopunktowy kapitał (61:44). Mimo wysokiej przewagi emocji było jeszcze co niemiara. Miejscowi rzucili się w szaleńczą pogoń, doprowadzając do remisu 68:68 w 35. minucie. W końcówce spotkania ciężar gry na swoje barki wziął kapitan Filip Sieradzki, który zakończył zawody z double-double (18 pkt, 12 zb.). Smyk triumfował, choć popełnił aż 27 strat i spudłował 13 rzutów wolnych (12/25). To trzecia z rzędu, trzecia w sezonie i pierwsza w delegacji wygrana beniaminka. Dała ona awans na 13. miejsce w tabeli. Trzy kolejne pojedynki nasza drużyna rozegra we własnej hali (Maximus Kąty Wroc., Basket II Poznań, Sudety Jelenia G.).



GRZEGORZ SZCZYBŁO PHOTOGRAPHY / MKS SMYK PRUDNIK

Smyk wygrał po raz trzeci z rzędu

Wiara Lecha – Smyk 72:76
(20:17, 12:26, 21:20, 19:13)
Miklaszewski 5 (5 zb.), Jabłoński, Kłuś 14 (6 as.), Kociuga 12 (8 zb.), Nosol 5, Sieradzki 18 (12 zb.), Mindowicz 11 (8 as., 5 zb.), Otte 4, Martynenko 7. Trener: Tomasz Włodowski, asystent: Bartosz Trytek.

Tymczasem drugi z prudnickich teamów, dotychczasowy lider, doznał niespodziewanej porażki w Ząbkowicach Śląskich z Twierdzą Kłodzko. Nie mogło być jednak inaczej, skoro Pogoń fatalnie rzucała z dystansu. Dość powiedzieć, że pierwszą (i zarazem ostatnią) „trójkę" trafiła w 32. minucie za dwudziestą próbą (72:55, w sumie 1/22). Gospodarze wykazali w tym elemencie 30-proc. skuteczność (9/30) i już do przerwy prowadzili 50:29, a całe spotkanie wygrali 93:73. Katem pogonistów okazał się 43-letni Michał Weiss, autor 26 punktów i 8 zbiórek. Niewiele młodszy, bo 40-letni Rafał Wojciechowski zanotowało 12 „oczek", 9 asyst i 6 zbiórek. Teraz biało-niebieskich czeka domowe starcie z Wiarą Lecha. ■

Twierdza – Pogoń 93:73
(19:17, 31:12, 19:21, 24:23)
Kowalczyk 13, Mordzak 5, P. Garwol, M. Garwol 4, Nowicki 19 (10 zb.), Jakubiak 2, Stalicki 4, Nowakowski 21 (5 zb.), Rychlik, Zychowicz 5. Trener: Marcin Radomski, asystent: Tomasz Michalak.

2. LIGA KOSZYKARZY, GR. D

W pozostałych meczach 12. kolejki: Pyra - WKK II 78:94, Kosz - SKM 103:88, Sudety - Kangoo 79:93, Basket II - Team-Plast 77:65, Turów - Śląsk II 105:89, Maximus – Gimbasket przeł.

1. Turów Zgorzelec	12	23	+416
2. Pogoń Prudnik	**12**	**22**	**+193**
3. Basket II Poznań	12	20	+79
4. Kangoo Gorzów Wlkp.	12	20	+67
5. WKK II Wrocław	12	20	+93
6. Kosz Pleszew	12	19	-8
7. Twierdza Kłodzko	12	19	+8
8. Team-Plast Oleśnica	12	18	+32
9. Maximus Kąty Wroc.	11	18	+55
10. Śląsk II Wrocław	12	18	+8
11. Pyra Poznań	12	17	+11
12. SKM Zielona G.	12	16	-44
13. Smyk Prudnik	**12**	**15**	**-80**
14. Sudety Jelenia G.	12	15	-204
15. Wiara Lecha Poznań	12	14	-99
16. Gimbasket Wrocław	11	11	-527

eprasa.pl c0cbaca409

INFORMATOR

APTEKI

Dyżury w porze nocnej oraz w dni wolne od pracy pełni Apteka Optima w Prudniku.

Godziny pracy Apteki Optima:
- **poniedziałek-piątek: 8.00 – 20:00**

dyżur: 20:00 – 22:00, z wyjątkiem dni wolnych od pracy
- **sobota: 9:00 – 19:00**

Dyżur: 19:00 – 21:00
- **niedziele i dni wolne od pracy: 14:00 – 20:00**

Dyżur: 10:00 do 14:00.

PRUDNIK
Apteka „Kolorowa",
ul. Sobieskiego 15, tel. 730 942 198
Apteka „Gemini"
ul. Kościuszki 15, tel. 453 022 925
Apteka mgr Jadwiga Jaskowska,
ul. Rynek 14, tel. 77 436 38 55
Apteka „Alga"
ul.Staszica 4, tel. 77 436 68 88
Apteka „Optima"
ul. Nyska 1, tel. 77 436 65 90
Apteka „Pod Złotym Wężem"
ul. Powstańców Śląskich, tel. 77 406 70 93
Apteka Burchacińscy Spółka Jawna
ul. Skowrońskiego 28, tel. 77 887 01 01

GŁOGÓWEK
Apteka Św. Anny
ul. 3 Maja 17, tel. 77 437 24 25
Apteka „Świętojańska"
Pl. Wolności 6, tel. 77 437 20 66
Apteka „Crategus"
ul. Zamkowa 1, tel. 77 437 37 96
Apteka Nowa „M. & T. Schmidt"
ul. Mickiewicza 20, tel. 77 437 34 75
Apteka Drofarm
ul. Piotra Skargi 15a, tel. 533 222 324

BIAŁA
Apteka „Pod Lwem",
ul. 1 maja 18, tel. 77 438 70 22
Apteka im. Karola Wojtyły,
ul. Opolska 2a, tel. 77 438 74 06
Apteka im. św. Kamila,
Rynek 14, tel. 77 438 71 21

ŁĄCZNIK
Apteka mgr Krystyna Wiśniewska,
Łącznik 48 – 220
ul. Skowrońskiego 4,
tel. 77 437 63 68

KORFANTÓW
Apteka „Apteka Rodzinna"
ul. Wyzwolenia 16, tel. 77 435 60 27
Apteka Elżbieta Wilk
ul. Wyzwolenia 19, tel. 77 431 90 48

STRZELECZKI
Apteka „Sub-Sole",
Strzeleczki, ul. Sienkiewicza 33,
tel. 77 466 82 00
Punkt apteczny „Sub-Sole",
Dziedzice, ul. Główna 15,
tel. 77 466 87 58
Apteka Arnika,
Dobra, ul. Szkolna 2, tel. 77 466 83 09
Kujawy, ul. Opolska 1 C, tel. 77 466 87 58

WALCE
Apteka,
ul. Mickiewicza 7, tel. 77 466 01 23
Apteki w Białej, Głogówku i Łączniku nie prowadzą dyżurów

WAŻNE TELEFONY
Telefon alarmowy 112
Nocna i świąteczna pomoc lekarska
PCM ul. Piastowska 64, tel. 77 406 78 99
Informacja PKP, tel. 19 757
Urząd Skarbowy, ul. Kopernika 1a,
tel. 77 436 99 00

POGOTOWIA
Ratunkowe 112, 999, 77 438 78 85
Straż Pożarna 112, 998, 77 438 05 30
Policja 112, 997, 478 629 503
Energetyczne 991
Gazowe 992
Wodno-Kanalizacyjne 994
>> Prudnik 77 436 25 56
>> Głogówek 77 437 46 47
Drogowe 981
Opiekuńcze 77 474 54 45
Straż Miejska 77 406 62 42

POWIATOWY RZECZNIK KONSUMENTÓW
Starostwo Powiatowe w Prudniku, pok. 4
tel. 77 436 93 09, 576 834 168
środa i piątek 7.30 -13.00

OŚRODEK POMOCY SPOŁECZNEJ W PRUDNIKU 77 406 70 38

OŚRODEK POMOCY SPOŁECZNEJ W GŁOGÓWKU 77 438 00 40

OŚRODEK POMOCY SPOŁECZNEJ W BIAŁEJ 77 438 71 40

OŚRODEK POMOCY SPOŁECZNEJ W LUBRZY 77 407 46 79

KULTURA

OŚRODKI KULTURY

Prudnicki Ośrodek Kultury i Biblioteki Publicznej w Prudniku
Siedziba główna POK – Pałac Fränkla,
ul. Kościuszki 1A, 48 – 200 Prudnik,
tel. 77 436 33 96.
Miejsko-Gminna Biblioteka Publiczna,
ul. Mickiewicza 1, 48 – 200 Prudnik,
tel. 77 436 27 60.
Kino Diana, ul. Mickiewicza 1,
48 – 200 Prudnik, tel. 77 436 66 85.

Centrum Kultury w Głogówku
Ul. Batorego 10, 48-250 Głogówek,
tel. 77 406 91 40. Godziny otwarcia:
pon - pt - od 8.00 do 20.00.

Gminne Centrum Kultury w Białej
Ul. Prudnicka 35, 48-210 Biała,
tel./faks 077 438 70 26.

Gminny Ośrodek Kultury w Lubrzy
Ul. Wolności 73, 48-231 Lubrza,
tel./faks 77 407 46 83.

Agencja Sportu i Promocji w Prudniku
Ratusz - Rynek, Prudnik, tel. 77 436 66 55
Městské informační a kulturní středisko w Krnovie
náměstí Míru 1/14, 794 01 Krnov, tel. 554 614 706,
e-mail: posta@mikskrnov.cz.

MUZEA I GALERIE

Muzeum Ziemi Prudnickiej
Siedziba główna - Arsenał, ul. Chrobrego 5,
48-200 Prudnik, tel. 77 406 80 60, czynne:
wtorek-piątek 8.00-16.00, 2. sobota miesiąca:
10.00-16.00. Ekspozycja stała: etnografia,
historia Prudnika, Stanisław Szozda. Centrum Tradycji Tkackich - ul. Królowej Jadwigi 23, czynne: wtorek-piątek 8.00-16.00, 4. sobota miesiąca 10.00-16.00. Wieża Woka, Plac Zamkowy czynna od 1 maja do 30 września od wtorku do piątku 12.00-16.00 oraz w soboty, niedziele i święta 12.00-18.00. Cena biletów: Arsenał normalny 10 zł, ulgowy 5 zł, grupowy (20-35 osób) 100 zł, CTT normalny 10 zł, ulgowy 5 zł, grupowy 100 zł, Wieża Woka normalny/ulgowy 5 zł, grupowy 50 zł. Bilet rodzinny (tylko z Kartą Dużej Rodziny lub Opolską Kartą Rodziny) - 20 zł (obejmuje wszystkie obiekty MZP). **W czwartki do obiektów muzeum wstęp wolny (poza Wieżą Woka).**

Muzeum w Głogówku
Ul. Słowackiego 1, 48-250 Głogówek,
tel. 77 437 35 00, godziny otwarcia: wtorek – piątek: 10.00 – 14.00.

Muzeum Śląska Opolskiego
Ul. św. Wojciecha 13, Opole, tel. 77 453 66 77.
Czynne 9.00-15.30 (wtorek-piątek), 10.00-15.00 (sobota), 12.00-17.00 (niedziela), nieczynne (poniedziałek). Ekspozycja stała: „Pradzieje Opolszczyzny" i „Opole - gród, miasto, stolica regionu". „Galeria malarstwa polskiego XIX i XX wieku", „W kręgu farmacji".

Městské muzeum w Zlatých Horách
Nám. Svobody 94, 79376 Zlaté Hory. Czynne od wtorku do piątku, od godz. 9.00 do 12.00 i od 13.00 do 16.00.

Městské muzeum w Krnovie
náměstí Míru 14, 794 01 Krnov, tel. 554
614 706, e-mail: muzeum@mikskrnov.cz.

Galeria Sztuki Hanny Bakuły „No Ba!"
(oddział Muzeum Ziemi Prudnickiej)
Rynek 2, Prudnik. Godziny otwarcia: so od 12.00 – 18.00, wt – pt 10.00 – 16.00

IZBY REGIONALNE

- Farska stodoła w **Biedrzychowicach**, usytuowana obok plebani. Jest tu eksponowane wyposażenie dawnego śląskiego domu. Kontakt z Różą Zgorzelską (tel. 77 437 17 99, kom. 668 290 809).
- Izba śląska w Publicznym Gimnazjum nr 1 w **Głogówku**. ul. Kościuszki 10, tel. 77 437 35 92. W wydzielonych pomieszczeniach znajdują się tematyczne ekspozycje: dawna pralnia, kuchnia, sypialnia, klasa itp.
- Izba regionalna na poddaszu budynku szkolnego w **Przechodzie** (gmina Korfantów). Zgromadzono w niej stroje regionalne, przedmioty codziennego użytku, sprzęty rolnicze, mapy, fotografie.
- Izba regionalna w Wiejskim Centrum Aktywizacji w **Rudziczce**. Izbę można zwiedzać od poniedziałku do piątku, w godz. od 13.00 do 20.00.

Zabytkowy spichlerz w Trzebinie
Czynne w każdą niedzielę, od godz. 15.00 do 17.00. Kontakt: sołtys Roman Pilch (77 436 03 22), Józefa Bogusz (77 436 60 22), Daniela Mojak (784 181 951).

CENY PALIW	95	ON	LPG
„Orlen" Prudnik	5,56	6,07	2,52
„Pieprzyk" Prudnik	5,52	6,07	2,49
„STW" Prudnik	5,60	6,01	-
„Orlen" Biała	5,39	6,09	2,56
„Avia" Rzepcze	5,89	6,09	2,49
„Shell" Lubrza	5,59	6,11	2,49

WALUTY	NBP
1 eur	4,18 / 4,27
1 usd	3,60 / 3,67
1 gbp	4,48 / 4,57
1 chf	4,76 / 4,86
100 czk	17,32 / 17,68

Stan: 2 grudnia, godz. 9.00 - 9.30

zebrał: Damian Wicher-Sienkiewicz



REKLAMA

GOSPODARKA

Henniges na mniejszej powierzchni

Spółka Henniges Automotive, której zakład funkcjonuje w zachodniej części byłego kompleksu „Froteksu" przy ul. Nyskiej, również dotknięta została skutkami powodzi 2024 roku. Firma stara się o zmianę umowy najmu z Gminą.

Przyczyną jest uszkodzenie części pomieszczeń i ograniczenie w związku z tym powierzchni, gdzie aktualnie spółka może prowadzić działalność.

W połowie listopada do prudnickiego magistratu wpłynęło pismo Henniges „w zakresie rozpoczęcia negocjacji dotyczących zmiany umowy najmu z dnia 27 sierpnia 2021 r."
- Z pisma wynika, że powódź, która dotknęła Prudnik w znacznym stopniu uszkodziła nieruchomości objęte najmem, w szczególności część II oraz część III budynku – przekazywał radnym na ostatniej sesji Rady Miejskiej burmistrz Grzegorz Zawiślak. - Spółka wnioskuje o objęcie najmem wyłącznie nieruchomości, w których można na dzień dzisiejszy prowadzić działalność. Zmniejszenie wynajmowanej powierzchni hal dotyczy 10 895,31 m kw.

Gmina, w ramach inwentaryzacji szkód powodziowych, przekazała za pośrednictwem aplikacji Odbudowa, wojewodzie opolskiemu, informację o zniszczeniach hal przy ul. Nyskiej z kosztorysem remontów i badaniami podłoża. Samorząd oczekuje na decyzję w sprawie przyznania tych środków. Burmistrz zapowiedział, że wyrazi spółce wstępną zgodę na zmianę umowy, natomiast ostateczny projekt aneksu do umowy zostanie przedłożony radnym do akceptacji. (d) ■

Tygodnik Prudnicki

REDAKCJA I BIURO OGŁOSZEŃ
48-200 Prudnik, ul. Kościuszki 13a
TELEFON
77 436 28 77
INTERNET
www.terazprudnik.pl
www.aneks.com.pl
www.facebook.pl/tygodnikprudnicki
E-MAIL
redakcja@tygodnikprudnicki.pl
REDAKTOR NACZELNY
Andrzej DEREŃ
andrzej.deren@tygodnikprudnicki.pl

SEKRETARZ REDAKCJI
Grzegorz WEIGT
PUBLICYŚCI
Damian WICHER-SIENKIEWICZ
Mieczysław MATCZAK
Marek KARP
WSPÓŁPRACA
Daniela DŁUGOSZ-PENCA
Franciszek DENDEWICZ
Adam LUTOGNIEWSKI
Bożena TOKAR-MATKOWSKA
REKLAMA
Adam MYŚKÓW
reklama@tygodnikprudnicki.pl

WYDAWCA
Spółka Wydawnicza ANEKS
48-200 Prudnik, ul. Kościuszki 13a
KONTO BANKOWE
Santander Bank Polska S.A. - 1 Oddział w Prudniku
84 1090 2226 0000 0005 7401 1084
DRUK
Polska Press Sp. z o.o., Oddział Poligrafia,
Drukarnia w Sosnowcu,

BIURO OGŁOSZEŃ CZYNNE OD 8.15 DO 16.00
Redakcja zastrzega sobie prawo do skaracania nadesłanych materiałów prasowych i listów. Redakcja nie odpowiada za treść ogłoszeń i reklam. Nowy numer w każdą środę w kioskach i sklepach ziemi prudnickiej. Czekamy na sygnały, pomysły i informacje od Czytelników.

e-GAZETA
Gazeta w formie elektronicznej do nabycia na platformach:
egazety.pl
e-kiosk.pl
eprasa.pl


SKŁAD KOMPUTEROWY
Jarosław TOMASZEWICZ

We wszystkich sprawach dotyczących prenumeraty prosimy o kontakt mailowy - redakcja@tygodnikprudnicki.pl lub telefoniczny - 77 436 28 77

eprasa.pl c0cbaca409



Bialski jarmark odbył się 30 listopada. Filmową relację można zobaczyć na kanale YouTube Tygodnika Prudnickiego.



Stoisko Przedszkola w Białej. Humory dopisują!

PRZED ŚWIĘTAMI

Biała otworzyła sezon jarmarków

Jarmark na bialskim Rynku otworzył sezon przedświątecznych i świątecznych wydarzeń na ziemi prudnickiej. 30 listopada jest pierwszą niedzielą adwentu, czyli oficjalnym dniem początku odliczania do Świąt Bożego Narodzenia.

Andrzej DEREŃ

Zimowa Prezentacja, czyli Jarmark Bożonarodzeniowy, rozpoczął się już przed południem od otwarcia licznych stoisk. Od lat w Białej prym wiodą stoiska szkół, przedszkoli i organizacji społecznych, choć w tym roku kilku rękodzielników i gastronomii również nie zabrakło. Były anioły na szczudłach i Święty Mikołaj z pomocnicą, z którym można było sobie zrobić zdjęcie i bialski bałwanek. Na scenie występowali artyści. Nie zabrakło karuzeli retro i dużych, świątecznych dekoracji z poprzednich lat.

Plac zamknięty stoiskami dosłownie pękał w szwach. Tłumy zawitały do Białej, najwyraźniej stęsknione za świąteczną atmosferą. Odliczanie do rozświetlenia choinki wspólnie wykonali burmistrz Białej Edward Plicko, starosta Města Albrechtice Jana Murová oraz starosta prudnicki Radosław Roszkowski. Po zaświeceniu największej na ziemi prudnickiej choinki odbył się pokaz sztucznych ogni, a po nim występ gwiazdy jarmarku – góralskiej kapeli Ondraszki. Imprezę prowadził Joachim Kosz, a organizatorem wydarzenia było Gminne Centrum Kultury w Białej.

Za tydzień – 6 i 7 grudnia – kolejne jarmarki. Tym razem przedświąteczną atmosferę będzie można poczuć w: Prudniku, Głogówku i Rozkochowie. ■



ANDRZEJ DEREŃ (4)

Duma Białej - okazała, kolorowa choinka



Jarmark odwiedził również Święty Mikołaj

REKLAMA





eprasa.pl c0cbaca409