26 >
9 770239 294112

Czytaj str. 5

Będziemy mieli lepsze i tańsze oświetlenie uliczne

Czytaj str. 6

Kobieta wpadła do komina

ŻYCIE BYTOMSKIE®

Ukazuje się od 1956 r. w Bytomiu i Radzionkowie • 26 (3339) • **28.06.2021**
PL ISSN 0239-2941 • NR INDEKSU 385050 • ROK LXIV • NAKŁAD: 6.500 (udokumentowany)
Cena **2,50 zł** (w tym 5% VAT) **www.zyciebytomskie.pl**

wydanie elektroniczne dostępne na **eprasa.pl**

Strażacy zbierali dary dla pogorzelców

Czytaj str. 9

Co się w lipcu zmieni w Strefie Płatnego Parkowania?

Czytaj str. 3

Parkowanie droższe, ale 20 minut za darmo

Tryptyk powstańczy - Pamięć Ziemi, czyli olśniewająca śląska opowieść

Czytaj str. 11

Ostatni dzwonek i teraz wakacje

Czytaj str. 10

REKLAMA

POŻYCZKI

- Minimum formalności
- Szybka decyzja
- W domu klienta

32 280 40 70

eprasa.pl c40e739945

Jedna trzecia z nas już się spisała

Najwięcej przez internet. Co trzeci bytomianin wziął już udział w Spisie Powszechnym Ludności i Mieszkań. W Radzionkowie obowiązek ten spełniło 34 proc. osób. Ci, którzy jeszcze się nie „spowiadali", mają na to czas do końca września.

Spisy powszechne organizuje Główny Urząd Statystyczny, a robi to co dekadę. Wszystko po to, by zebrać informacje o liczbie ludności, poznać jego charakterystykę i dowiedzieć się, jak żyjemy. Akcja ruszyła z początkiem kwietnia i potrwa do 30 września. Każdy z nas musi wziąć w niej udział, uchylanie się grozi karą grzywny.

Spisujemy się na trzy sposoby: przez internet na stronie spis.gov.pl (to tak zwany samospis), dzwoniąc pod numer 22 279 99 99oraz odpowiadając na pytania rachmistrza, który do nas zadzwoni z numeru 22 828 88 88. Udzielenie odpowiedzi nie zajmie nam więcej, niż kilkanaście minut.

Jak dotąd w spisie udział wzięło przeszło 52 tysiące bytomian, czyli blisko 33 procent. Zdecydowana większość z nich, bo 84 proc. zdecydowało się na samospis, który jest metodą najprostszą i najbardziej wygodną. Pozostali odpowiadali na pytania statystyczne osoby telefonicznie lub podczas kontaktu z rachmistrzami. Dodatkowo przeszło 1300 bytomian odwiedziło Punkt Spisowy działający w Urzędzie Miejskim. To z kolei idealna opcja dla tych, którzy nie mają dostępu do internetu. Te same osoby miały też okazję załatwienia formalności w zeszły czwartek i piątek, kiedy to w Biurze Promocji Bytomia czynny był mobilny punkt spisowy.

W Radzionkowie sytuacja jest podobna jak w Bytomiu. Do końca zeszłego tygodnia spisało się nieco ponad 34 proc. mieszkańców.

Więcej informacji o Narodowym Spisie Powszechnym 2021 można uzyskać na stronie internetowej spis.gov.pl oraz dzwoniąc na infolinię spisową pod numer telefonu 22 279 99 99. **izo**

Podziękowania dla niesamowitych

Nie stali z boku. Pandemia pokazała, że nie brakuje w Bytomiu osób wrażliwych na potrzeby innych i zdolnych do wielkich poświęceń. Tacy są wolontariusze, którzy opiekowali się chorymi. Za pracę podziękował im prezydent Mariusz Wołosz.

Stało się to podczas miłej uroczystości zorganizowanej w sali konferencyjnej otwartego niedawno Lodowiska im. Braci Nikodemowiczów. - *W Bytomiu mieszkają niesamowici ludzie* – mówił do zebranych prezydent Wołosz. - *W czasie pandemii nie zamknęli się w domach, choć też czuli strach o siebie i swoich bliskich. W tych krytycznych chwilach, kiedy wirus zbierał swoje żniwo, wykazali się zaangażowaniem i poświęceniem na rzecz drugiego człowieka. Za tą prospołeczną, wartą naśladowania postawę należą im się wielkie brawa.* Prócz prezydenta niesamowitym ludziom w imieniu dyrekcji szpitala dziękowała także **Agnieszka Królikowska**, pielęgniarka oddziałowa Oddziału Obserwacyjno-Zakaźnego i Hepatologii Szpitala.

W szczególny sposób słowa uznania i wdzięczności wybrzmiały dla piątki wolontariuszy pracujących z ogromnym poświęceniem na oddziale covidowym stworzonym w bytomskim Szpitalu Specjalistycznym nr 1 przy ulicy Żeromskiego. Ich zadanie polegało między innymi na pielęgnacji chorych i wspieraniu osłabionych chorobą pacjentów w najprostszych codziennych czynnościach. Trudno w to uwierzyć, ale czasem polegało to na wybraniu numeru telefonu, by mogli porozmawiać z nie mogącymi ich odwiedzać bliskimi. Choroba odbierała bowiem siły nawet na to.

Ogromną empatią i bezinteresowną troską wykazały się również osoby skupione wokół Fundacji Petralana. One to wraz z pracownikami Miejskiego Ośrodka Pomocy Rodzinie zorganizowali akcję „Pomoc dla seniora". Wolontariusze przez wiele miesięcy robili dla swych podopiecznych zakupy i przynosili je do domów. W sumie opieką otoczono ponad stu starszych mieszkańców i przeprowadzono 850 akcji wsparcia, dostarczając 10 ton sprawunków. Za tę postawę podziękował wolontariuszom **Łukasz Piątek**, koordynator akcji "Pomoc dla seniora" z Fundacji Petralana. Mariusz Wołosz komentował z kolei: - *Epidemia pokazała, że stać nas na wielkie rzeczy. Jestem przekonany, że tę wrażliwość i otwarcie na drugiego człowieka pokazali nie tylko wolontariusze, którym dziś dziękuję, ale każdy z nas, pomagając swoim znajomym i sąsiadom.* **ign**

OGŁOSZENIE

Unijne inwestycje PEC-u

PEC Sp. z o.o. w Bytomiu od 10 lat realizuje projekty dofinansowane z UE. Zadania dotyczą poprawy jakości powietrza oraz unowocześnienia istniejącej infrastruktury ciepłowniczej.

Od 2017r. Spółka prowadzi inwestycje dofinansowane z Funduszu Spójności w ramach POIiŚ 2014-2020.

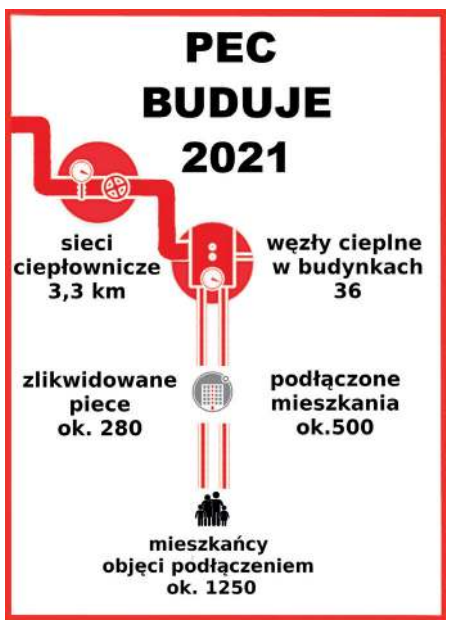

W tym czasie zbudowano ok. 20,6 km sieci ciepłowniczych oraz ok. 300 węzłów cieplnych.

W br. zaplanowano budowę 36 węzłów i budowę / modernizację ok. 3,3 km sieci. Prace prowadzone będą w drugiej połowie roku na terenie: Śródmieścia, Rozbarku, Łagiewnik, Karbia, Miechowic i Szombierek. Zakres zadań dotyczy m.in. nowych podłączeń obejmujących ok. 1250 Bytomian.

Aktualnie PEC realizuje 3 projekty, tj.: *Modernizacja gospodarki cieplnej dla gmin: Bytom i Radzionków - 2015-2020, Modernizacja systemu ciepłowniczego wraz z likwidacją niskiej emisji na terenie miasta Bytom w latach 2019-2023* i *Likwidacja niskiej emisji na terenie miasta Bytom w latach 2020-2021*. Główne korzyści to zmniejszenie zużycia energii końcowej ok. 48 372 GJ/rok, tj. roczne ogrzanie ok. 900 domków i uniknięte emisje CO2 ok. 4 657 Mg/rok, tj. ok. 2300 ton/rok niespalonego węgla.

Spółka dziękuje wszystkim, którzy razem z nią prowadzą działania ograniczające poziom niskiej emisji.

Ze względu na uciążliwość prac ziemnych, PEC pragnie przeprosić za utrudnienia i dziękuje mieszkańcom za wyrozumiałość.

www.pec.bytom.pl

Fundusze Europejskie Infrastruktura i Środowisko | Rzeczpospolita Polska | PEC Bytom | Unia Europejska Fundusz Spójności

eprasa.pl c40e739945

Kierowco, uważaj!

Wielkie zmiany w funkcjonowaniu bytomskiej Strefy Płatnego Parkowania czekają nas w lipcu. Strefa się powiększy i pojawią się w niej nowe parkomaty, ale niestety zwiększą się stawki opłat. Coś na pocieszenie? Nowość: za pierwsze 20 minut postoju płacić nie musimy.

Cena parkowania w górę, ale 20 minut za darmo

Dokąd sięga SPP

Zapowiadane od dawna zmiany na ostatniej, zwołanej na ubiegły poniedziałek sesji Rady Miejskiej zaakceptowali bytomscy radni. Wcześniej zaś odbyły się szerokie konsultacje z mieszkańcami, prowadzono też badania. - Wprowadzone zmiany mają poprawić funkcjonalność Strefy Płatnego Parkowania w Śródmieściu, a przede wszystkim zwiększyć dostępność miejsc do parkowania w ścisłym centrum miasta – stwierdza zastępca prezydenta naszego miasta, **Michał Bieda.** *- Zapisy, jakie znalazły się w uchwale były poprzedzone konsultacjami społecznymi, badaniami ankietowymi oraz diagnozą sytuacji parkingowej w mieście, na którą złożyły się: pomiary zajętości, napełnienia, czasu parkowania i rotacji pojazdów w strefie i poza Strefą Płatnego Parkowania Bytomiu. Wszystkie wyniki zostały poddane szczegółowej analizie, której wynikiem są zmiany w Strefie Płatnego Parkowania.*

1250 miejsc, 54 ulice i place

Jak to zatem będzie teraz wyglądało? Zacznijmy od tego, że strefa się poważnie poszerzy. Parkomaty staną na ul. Batorego, Kolejowej, Chrzanowskiego (na odcinku od ul. Wyczółkowskiego do ul. Wrocławskiej), Sokoła (na odcinku od ul. Korfantego do ul. Matejki), Matejki (na odcinku od ul. Sokoła do ul. Katowickiej), a także pl. Michała Wolskiego. Tym samym liczba miejsc postojowych w Strefie Płatnego Parkowania zwiększy się do 1250 miejsc i obejmie 54 ulice i place w Śródmieściu.

Korektę granic władze uzasadniają wynikami wspomnianych konsultacji. Miejski Zarząd Dróg i Mostów przeprowadził w 2020 roku diagnozę sytuacji parkingowej oraz badania ankietowe, w których udział wzięło 1,1 tys. bytomian. Co warte podkreślenia ponad jedna trzecia odpowiadających na pytania mieszkała na terenie SPP. Ponad 55 proc. ankietowanych źle lub bardzo źle oceniło dostępność miejsc parkingowych. Z kolei ponad 30 proc. opowiedziało się za powiększeniem strefy, uznając, że to zwiększy ilość miejsc postojowych. Głównie chodziło im o zwykle zatłoczone ulice położone w sąsiedztwie szpitali.

Zastępca prezydenta Michał Bieda komentuje to tak: *- Bardzo często kierowcy, którzy chcą uniknąć parkowania w Strefie Płatnego Parkowania, zostawiają swoje samochody w miejscach z nią sąsiadujących. Mieszkańcy ulic graniczących bezpośrednio ze strefą, wnioskowali o jej rozszerzenie, a przeprowadzona przez MZDiM w Bytomiu diagnoza sytuacji parkingowej potwierdziła ten fakt. Wychodząc naprzeciw oczekiwaniom mieszkańców miasta, a także biorąc pod uwagę wyniki diagnozy oraz opinii mieszkańców na temat funkcjonowania SPP, zdecydowaliśmy się o jej rozszerzeniu o kolejne ulice.*

97 parkomatów

Zmienią się też parkomaty. Te stare, często już szwankujące znikną, a ich miejsce zajmą nowe. Montaż urządzeń ma się odbywać w najbliższym czasie. Wcześniej jednak muszą one przejść odbiory techniczne i testy, a w tym czasie kierowcy parkujący w SPP będą otrzymywać pozostawione za wycieraczką informacje o nowych parkomatach. Mają się one pojawiać sukcesywnie. W sumie będzie ich 97 na terenie SPP, a płatność w nich – jak zapowiadano - będzie odbywać się tylko bezgotówkowo, czyli za pomocą karty płatniczej, system BLIK lub telefon komórkowy. Przywrócona na krótki czas po protestach kierowców możliwość płacenia gotówką zniknie.

Nowe parkomaty zapewnią też to, o co kierowcy intensywnie zabiegali w zasadzie od początku istnienia strefy. Sami zyskamy możliwość dopłacenia w urządzeniach za przekroczony czas. Teraz żeby to zrobić konieczny był przelew lub kłopotliwa wizyta w biurze strefy.

Pierwsza godzina za 2,50 zł

Skoro mowa o płaceniu, to niestety po raz pierwszy od 2008 roku czeka nas podwyżka stawek. Minimalna opłata za parkowanie będzie wynosić 1 zł, a reszta zależy od długości postoju. Za pierwszą godzinę zapłacimy 2,50 zł (teraz 1,80), za drugą - 3,00 zł, za trzecią - 3,60 zł. Natomiast za czwartą i każdą kolejną - 2,50 zł. Władze Bytomia podkreślają, że w porównaniu z innymi miastami, chociażby Katowicami, Gliwicami, czy Chorzowem u nas jest taniej o jakieś 15 procent.

Kierowców to z pewnością nie pocieszy, ale może uznają taką argumentację **Marcina Michalika** z MZDiM: *- Nowe stawki mają nie tylko poprawić dostępność miejsc postojowych i zwiększyć ich rotację, ale także zniechęcić kierowców do wielogodzinnego blokowania miejsc postojowych, co potwierdzono w przeprowadzonych badaniach i analizach.*

20 minut za darmo

Jest też i coś atrakcyjnego. Pojawia się możliwość bezpłatnego, trwającego 20 minut postoju na obszarze całej strefy. To również efekt analiz oraz konsultacji z mieszkańcami, którzy podkreślali jak bardzo ułatwiłby im życie bilet zerowy w okolicach budynków użyteczności publicznej. Owe 20 minut ma bowiem pozwolić na podjechanie, zaparkowanie i szybie załatwienia sprawy, która sprowadza nas do danej instytucji. Uwaga: bilet zerowy na darmowe dwudziestominutowe parkowanie na dany numer rejestracyjny otrzymamy tylko raz dziennie. Kierowcy parkujący pod Ratuszem nadal korzystamy z godziny bezpłatnego parkowania. I nadal tylko raz każdego dnia.

TOMASZ NOWAK

Nowy operator w SPP

Historia bytomskiej Strefy Płatnego Parkowania sięga lat dziewięćdziesiątych minionego wieku. Przeżywała ona wiele burzliwych momentów. Mało kto pewnie pamięta, co działo się na początku jej istnienia. A działo się sporo, doprowadzając kierowców do wzburzenia. Najpierw okazało się bowiem, że zgodnie z wyrokiem Trybunału Konstytucyjnego parkomaty (na terenie całej Polski) są stawiane nielegalnie. Te bytomskie wyłączono na jakiś czas (do momentu załatwienia formalności prawnych), ale o oddawaniu niesłusznie pobranych pieniędzy nie było mowy.

Problemy były też z kartami wydawanymi przez pierwszego operatora, a więc firmę Banpol. Kto chciał płacić za parkowanie musiał bowiem zaopatrzyć się w ową kartę, przedpłacając nie tylko minuty do wyboru, ale uiszczając też kaucję. Kiedy operator odszedł, kaucji odzyskać już nie było sposobu i kierowcy znowu mieli uzasadniony powód do zdenerwowania. Po Banpolu wiele lat strefą zarządzała firma City Parking Group z Grudziądza. Ostatni przetarg na obsługę SPP rozpisany przez MZDiM wygrała firma Dropel z Krakowa.

Przez wiele lat też bytomscy kierowcy skarżyli się, że parkomaty nie wydają reszty, choć robią to zwykle automaty do napojów, czy urządzenia zamontowane w innych miastach. Ówczesne władze tłumaczyły, że na zainstalowanie tak zmyślnych parkomatów nas nie stać.

Wszystko o abonamentach

Dla mieszkańców i przedsiębiorców będą dostępne także opłaty abonamentowe:

- abonament mieszkańca typu M za 12,5 zł miesięcznie dla parkujących, którzy wybiorą parkowanie na 2 wybranych ulicach, wydawany na okres od 3 do 12 miesięcy
- abonament mieszkańcy Strefy Płatnego Parkowania typu MSPP za 50 zł miesięcznie obowiązujący w całej SPP, wydawany na okres od 3 do 12 miesięcy
- abonament mieszkańca miasta typu BYTOM za 250 zł miesięcznie obowiązujący w całej SPP, wydawany na okres od 3 do 12 miesięcy
- abonament przedsiębiorcy typu P za 150 zł miesięcznie dla parkujących, którzy wybiorą parkowanie na 2 wybranych ulicach
- abonament przedsiębiorcy typu PSPP za 250 zł miesięcznie obowiązujący w całej SPP
- oraz tzw. abonament typu K za 500 zł, który umożliwia parkującym korzystanie z wyznaczonej koperty na prawach wyłączności.

Gdzie i jak załatwić abonament?

Wnioski na abonamenty można składać osobiście w budynku siedziby Miejskiego Zarządu Dróg i Mostów przy ul. Smolenia 35 lub drogą elektroniczną adres: mzdim@mzdim.bytom.pl oraz zamówić poprzez stronę internetową: www.bytom.e-abonament.pl.

eprasa.pl c40e739945

Napisali do nas. Zadzwonili

Proponuję, aby ulicę Unii Europejskiej nazwać ulicą Wyścigową. To co dzieje się tam przy dobrych warunkach pogodowych około godziny 21 przechodzi wszelkie pojęcie. Kierowcy sportowych motocykli, czyli tzw. ścigaczy urządzają sobie popisy prędkości. Jednoślady pędzą z rykiem silników na złamanie karku. W mojej ocenie, a jestem kierowcą od prawie 30 lat wariaci drogowi osiągają tam prędkości minimum 150 kilometrów na godzinę. Tak dzieje się regularnie do mniej więcej godziny 2 w nocy. Oliwy do ognia dolewają amatorzy trenowania poślizgów na parkingu przy targowisku przy ulicy Unii Europejskiej. W mojej ocenie sytuację poprawiłoby organicznie prędkości do 40 kilometrów na godzinę i zamontowanie progów zwalniających. Takie same można zainstalować również na wspomnianym parkingu.

Otoczenie supermarketu Biedronka przy ulicy Pułaskiego pozostawia wiele do życzenia i niestety ta zła sytuacja panuje od lat. Jeszcze w czasach, kiedy istniał tam pawilon innej sieci były problemy z bezpiecznym wejściem do sklepów. O ile od strony niewielkiego parkingu od strony ulicy Pułaskiego nie jest to problemem, to już dla wychodzących z bloków położonych z tyłu sklepu jest to karkołomny wyczyn. W minionych latach kilku moich sąsiadów skręciło sobie na schodach nogi. Osiedle jest coraz starsze i warto zadbać o odpowiednie dojście do sklepów.

Po raz kolejny chciałam zwrócić uwagę na zbyt małą liczbę kontenerów na odpady na Sójczym Wzgórzu. Od kilku lat zamieniam swoją wąską kuchnię w wysypisko śmieci, bowiem worki z odpadami do segregacji stoją przy wejściu i każdy się o nie potyka. Potem wychodzę na ulicę i nie jestem w stanie wyrzucić zbieranych odpadów, bo śmietniki się przesypują. Dlatego też nie dziwię się, iż lokatorzy nie segregują odpadów, bądź ustawiają worki przy kontenerach. Dodam, że chętnie nasze osiedle odwiedzają właściciele domów jednorodzinnych, którzy nam podrzucają swoje nie posegregowane odpadki.

Czytelnik ze Stroszka ma rację. Z tej dzielnicy, aż po Vitor, czyli dawną kopalnię Powstańców Śląskich jest bardzo ładny chodnik, którym można poruszać się również rowerem. Na trasie liczącej ponad kilometr nie ma ani jednej ławki, nie wspominając o zacienieniu w postaci drzew. Nie każdy, kto ze Stroszka wybiera się do centrum handlowego przy ulicy Narutowicza ma kondycję, bowiem pieszo chodzą tamtędy ludzie starsi. Kilka ławek na trasie załatwiłoby problem.

Jak długo jeszcze będzie zamknięty odcinek ulicy Strzelców Bytomskich bis przy dawnym targowisku Cider Center? Sytuacja taka panuje od ponad dwóch miesięcy i mieszkańcy pobliskich bloków nie są w stanie dojechać do pobliskiej stacji benzynowej. Zamknięcie tej drogi nie ma najmniejszego sensu.

Zarządcy naszych linii komunikacji miejskiej powinni zastanowić się nad nadaniem nowych nazw niektórym przystankom. Na linii tramwajowej nr 19 w Stroszku jest przystanek „Kościół", kościoła w Dąbrowie Miejskiej niestety już nie ma, bo budynek zburzono. Podobnie jest z przystankiem na Rozbarku. Tak z kolei funkcjonuje przystanek „kopalnia Rozbark". Może w takim przypadku zmienić nazwę na przystanek „Ogrodowa" i „Teatr Rozbark"?

Rezerwat przyrody „Segiet" znajduje się la liście UNESCO, natomiast przez las płynie leżący na terenie naszego miasta potok „Segiet". Wpada on do Szarlejki, która jest ściekiem, natomiast u nas warto oczyścić koryta rzeczki i sprawić, aby potok, był ciekiem o wart swojej nazwy. W rezerwacie jest to czysty strumyk, niestety, potem zamienia się w ściek. Rzeczka powinna być czysta aż do swojego ujścia.

Ja też chciałem pogratulować organizatorom wydarzeń związanych z setną rocznicą III Powstania Śląskiego. Przygotowano naprawdę ciekawe i różnorodne imprezy, a wszystko odbyło się z rozmachem. Podobały mi się zwłaszcza trzy przygrywki poprzedzające tryptyk. Więcej takich nietypowych i interesujących dla wszystkich lekcji historii.

Mam gorący apel do bytomian. Pamiętajmy proszę w te upalne dni o zwierzętach, które też ciężko znoszą ciepło i cierpią. Możemy im pomóc wystawiając w różnych miejscach miski z wodą. Kłopot to przecież żaden, wydatek także, a efekt wspaniały. Ja wystawiam miski każdego dnia, ale niestety z tego co widzę jestem w tym całkowicie odosobniona,.

jacek.sonczowski@zyciebytomskie.pl
Zachowaliśmy oryginalną pisownię

Liczba życia

6

... tylu trzymających flagę Polski kibiców Polonii Bytom widać na zdjęciu zrobionym w Sevilli podczas rozegranego w ramach EURO 2020 meczu naszej reprezentacji z Hiszpanią. Flaga nie jest typowa, bo z jednej strony ma godło , z drugiej zaś herb bytomskiego klubu. Ilu mieszkańców naszego miasta obejrzało na żywo pojedynki Polaków - tego nie wiadomo.

Internauci komentują

O ul. Karola Miarki:
Myślę, że problemy ul. Miarki mógłby zdiagnozować i opisać średnio zdolny student architektury albo urbanistyki w ramach pracy zaliczeniowej. A powoływanie zespołów, wywiady z mieszkańcami, konsultacje to typowy pic na wodę. Ale zawsze na takie badania będzie trzeba wydać pieniądze i ktoś zarobi, odwalając kawał dobrej nikomu niepotrzebnej roboty. A dla mieszkańców ul. Miarki mam złą wiadomość, Ich problemy się nie skończą. Bo rozwiązaniem byłby zakaz ruchu lub jego ograniczenie. A tego się nie da zrobić, bo to ważny ciąg komunikacyjny w mieście.
Lech

Nie rozumiem problemu. Jak mieszkasz w mieście, to jeżdżą samochody.
Ustawiam parę „nieroboli" na całej ul. Miarki, nawet 10-ciu i chlast! Czyli kontrola szybkości i kary. **LoL**

Zgłaszam konieczność powołania „specjalnego zespołu" w celu oceny uciążliwości życia przy ulicy Wrocławskiej. Co szanowna redakcja na to? **TOP**

Mieszkańcy ul. Miarki kupili mieszkania za ciężkie pieniądze przy lesie, a naraz bez ich wiedzy i to pod balkonami wybudowano im ruchliwą ulicę i linię kolejową... Taki żart.
Latający Ślązak

Źródło: www.zyciebytomskie.pl, Facebook

Zasłyszane

Kogo najbardziej nie lubią sprzedawcy pracujący w sklepach i na straganach z owocami i warzywami? Bez wątpienia klientów, którzy przed dokonaniem zakupu lubią lub też muszą dotknąć towar i sprawdzić, jakiej jest jakości. Jedni handlowcy reagują w takich sytuacjach bezpardonowo rzucając coś w stylu: - *Proszę mi tu nie dotykać owoców. Jakby tak każdy dotykał, to nic by z nich nie zostało. A poza tym jest koronawirus.* Inni zaś wdają się z klientami w filozoficzne dysputy: - *Po co pan grzebie w tych truskawkach, tak nie wolno* – zrugała kupującego pani ze straganu. - *Muszę jakoś sprawdzić, czy są dobre* – usłyszała w odpowiedzi. Z tropu ją to absolutnie nie zbiło: - *Truskawka ma być słodka, a przez macanie pan tego nie sprawdzi* – zareagowała błyskawicznie. Wobec tej argumentacji klient zamilkł.

FelieTON

Znowu muszę poprosić Czytelników od tego, by najpierw przeczytali felieton Marcina Hałasia, bo do niego będę się odnosił. Nie mam wykształcenia kulturoznawczego (nawet takiego gorszego, nowej daty), ale moim zdaniem naród śląski istnieje. Wielu innych też tak uważa, a zestawianie tego przekonania z wymyślaniem iluś tam płci jest niepotrzebną, a raczej niedopuszczalną złośliwością. Bo tego drugiego udowodnić się nie da.

Na Śląsku nie podaje się deseru przed obiadem. Mojemu koledze chodziło zapewne o to, że na przyjęciach w śląskiej tradycji najpierw serwowane są słodkości, a potem konkrety. Ale te ostatnie to kolacja, nie obiad. To oczywiście najmniej ważne w całej sprawie, ale wyjaśnienie było konieczne.

Tak, polska historia była obecna na Śląsku w odwołaniach i lekturach. Tak, w XX wieku historia Śląska w dużej mierze jest tożsama z historią Polski, a jednym z jej uczestników był mój pradziadek walczący w powstaniach. Ale wcześniejsze 600 lat, to coś zupełnie innego, co jednak zupełnie nie przeszkodziło Ślązakom cały czas znać także język polski i przekazywać go z pokolenia na pokolenie. I między innymi dlatego tak oburzające, a też i głupie są rzucane co jakiś czas z różnym stron zbitki Ślązak-Niemiec.

Z odpowiedzią na fragment dotyczący wartości mam problem, bo widzę w nim wielką manipulację. Ale niech będzie. Oczywiście, że nie chodzi o to, czy komuś wolno bić żonę. Szanowanie kobiet to wartość tożsama dla całej naszej cywilizacji. Chodziło mi na przykład o to, że w Polsce ceni się wyżej walkę od pracy, a na Śląsku odwrotnie. Nawiązań do „Znachora" nie komentuję i nie wiem, skąd się wzięły. To już sprawa Marcina Hałasia.

Nie ma szans na ty, by ktoś spoza Śląska zrozumiał 90 procent języka śląskiego. Chyba, że mówimy o bełkocie serwowanym w telewizji jako język śląski. Z prawdziwym nie ma on nic wspólnego. A jeśli chodzi o różnice, to ja jednak wolę je pokazywać, bo wtedy jest ciekawiej i bardziej prawdziwie

TOMASZ NOWAK
tomasz.nowak@zyciebytomskie.pl

Pióro na sztorc

Moje uwagi o powstaniach śląskich i narodowości śląskiej zainspirowały red. Tomasza Nowaka do odpowiedzi. Przypomnę, że napisałem iż moim zdaniem nie istnieje coś takiego jak narodowość śląska. Moim zdaniem – czyli jest to subiektywna opinia, aczkolwiek poparta wykształceniem kulturoznawczym starej daty (rok uzyskania dyplomu magisterskiego – 1991). Oczywiście, jeżeli ktoś czuje się osobą narodowości śląskiej – ma do tego pełne prawo, to jego subiektywne odczucie. A żyjemy w czasach, w których mówią nam, że możemy sobie wybrać nawet jedną z wielu (!) płci, z którą chcemy się identyfikować.

Trochę mnie jednak zdziwiła argumentacja mego redakcyjnego kolegi. Redaktor Tomasz Nowak pisze o Ślązakach m.in.: „Grupa połączona wspólną przeszłością i historią (inna niż polska). Grupa mająca wspólne zwyczaje, tradycje i wartości (inne niż polskie)."

Dziwi mnie to trzykrotne (bo dotyczy także języka – gwary śląskiej) podkreślanie, że Ślązacy mają swoje własne - inne niż polskie. Np. zwyczaje, historię i wartości Zwyczaje – rozumiem, na Śląsku słodkie podaje się przed obiadem, a w reszcie Polski po obiedzie, czyli na deser. Ale historia? Różnice wynikają stąd, że Śląsk znacznie wcześniej znalazł się pod panowaniem innych państw (najpierw Czech, potem Niemiec) niż Polska popadła w rozbiory. Jednak w XX wieku ta historia znów stawała się coraz bardziej tożsama. Powstania śląskie są częścią polskiej historii. Red. Nowak jest Ślązakiem – może więc sięgnie do wspomnień dziadków, czy nie była na Śląsku obecna polska historia w lekturach, w odwołaniach? Tak pytam, z ciekawości poznawczej.

Najbardziej mnie bulwersuje stwierdzenie, że Ślązacy mają swoje wartości inne niż polskie. Co to znaczy? Że w Polsce mężczyźni biją swoje żony, a na Śląsku nie? Że Śląsk jest religijny, a Polska pogańska albo ateistyczna? (Fakt, istniał w śląskiej świadomości archetyp gorola z Czerwonego Zagłębia). Że Śląsk był europejski i przemysłowy, a w Polsce bieda piszczała i ludzie chodzili boso albo w łapciach z łyka niczym w filmie „Znachor"?

Dobrze, załóżmy że Ślązacy to naród. Żyjemy jednak we wspólnym państwie, a językowo jesteśmy sobie tak bliscy, że Polak w 90 procentach zrozumie śląską gwarę bez nauki języka śląskiego. Więc warto by raczej podkreślać to co łączy, a nie akcentować prawdziwe lub wyimaginowane różnice.

MARCIN HAŁAŚ
marcin.halas@zyciebytomskie.pl

Internetowa sonda Życia Bytomskiego

Pytanie, które zadaliśmy w naszej zeszłotygodniowej sondzie internetowej brzmiało: „Czy masz wiedzę dotyczącą powstań śląskich? Twierdząco odpowiedziało 71 procent głosujących, negatywnie zaś 29 proc i trzeba przyznać, że taki wynik nieco nas zaskoczył. Było to zaskoczenie jak najbardziej pozytywne, nie spodziewaliśmy się, że tyle osób wie, co wydarzyło się w latach 1919-1921. - *Nie można tego nie wiedzieć mieszkając na Śląsku* – przekonywał jeden z uczestników sondy. - *Przecież bez tej wiedzy nie sposób zrozumieć Śląsk i samych Ślązaków. Powstania w dużym stopniu nas ukształtowały, ich echa wybrzmiewają po dziś dzień.* Inny internauta dodawał: - *Powstania są na pewno bardzo ważne, ale wiedzy o nich w szkole niestety nie otrzymamy. Temat ten jest traktowany po macoszemu, nauczyciel coś tam wspomni przy okazji lekcji o kształtowaniu się granic odrodzonej po zaborach Polski. Dla mnie to kompletnie niewytłumaczalne.* Co ciekawe na ten problem uwagę zwracało wielu naszych czytelników. Jeden z nich mówił: - *O powstaniach śląskich niewiele się dowiemy z mediów, a szkoła ten temat pomija. Pamiętam, że sam proponowałem nauczycielce, byśmy o nim porozmawiali na lekcji, ale ona mnie zbyła. I zamiast tego uczyłem się o tym, co się działo w innych krajach. A o powstaniach musiałem poczytać sam. Dobrze, że teraz przy okazji setnych rocznic zrywów 1919, 1920 i 19221 roku dzieje się tak wiele. Imprezy przygotowywane chociażby w Bytomiu dają ogromną wiedzę.*

Czy masz wiedzę dotyczącą powstań śląskich?

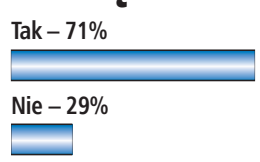

W tym tygodniu pytamy: „Czy powiększenie bytomskiej Strefy Płatnego Parkowania to dobre rozwiązanie?". Glosujemy jak zwykle na stronie zyciebytomskie.pl. Gorąco zachęcamy do wypowiadania się i komentowania.

eprasa.pl c40e739945

Będziemy mieli lepsze i tańsze oświetlenie uliczne

Umowa spisana. Do końca roku oprawy we wszystkich bytomskich latarniach ulicznych zostaną wymienione na nowoczesne typu LED. Dzięki temu będzie o wiele taniej, jaśniej i do tego korzystniej dla środowiska naturalnego.

Będzie to już drugi etap wymiany oświetlenia na nowoczesne i ekologiczne. W dwóch ostatnich latach bytomski Miejski Zarząd Dróg i Mostów przeprowadził bowiem kompleksową modernizację gminnych latarni. W tym czasie założono 2,6 tysiąca nowych opraw LED. Zyski pokazały się szybko. Zmniejszyły się koszty energii elektrycznej, a jakby tego było mało dodatkowe oszczędności dało zredukowanie mocy w godzinach późnonocnych, kiedy ruch samochodów i pieszych jest znikomy. Lampy LED dają też więcej światła, a więc poprawiają widoczność i bezpieczeństwo po zmroku.

Jedni z pierwszych w Polsce

Teraz przyszedł czas na lampy nie będące własnością miasta, ale spółki Tauron Nowe Technologie. Roboty jest sporo, bo mamy ich 7,6 tys. Wymianę przeprowadzi Tauron, którego przedstawiciele w miniony wtorek zawarli stosowne porozumienie z władzami naszego miasta. - *Od 2019 roku w Bytomiu realizowana jest modernizacja miejskiego oświetlenia. Teraz czeka nas wymiana i montaż opraw świetlnych należących do spółki TAURON Nowe Technologie S.A. Jesteśmy jednym z pierwszych miast w Polsce, w których wymienione zostaną wszystkie oprawy oświetleniowe* – mówił po parafowaniu umowy prezydent Bytomia, Mariusz Wołosz. Z kolei jego zastępca **Michał Bieda** dodawał: - *To inwestycja, która nie tylko poprawi jakość oświetlenia na miejskich drogach, ale również wpłynie na znaczne oszczędności finansowe i korzystnie wpłynie na środowisko dzięki mniejszemu zużyciu prądu.*

Korzyści płynące z mającej trwać do końca roku inwestycji są ogromne. Jak oszacowano w MZDiM i jak wynika z audytu techniczno-ekonomicznego modernizacja oświetlenia przyczyni się do zmniejszenia emisji gazów cieplarnianych do atmosfery o ok. 2,7 tys. ton szkodliwego CO_2 rocznie.

Słupy też będą nowe

Podczas zawierania porozumienia przedstawiciele Tauron zadeklarowali, że skupią się nie tylko na samych oprawach lamp, ale również wymienią stare betonowe słupy. Wykonawca zadba poza tym o bieżącą konserwację i utrzymanie w sprawności oświetlenia ulicznego. - *Na pierwszym miejscu stawiamy bezpieczeństwo mieszkańców. Zawsze proponujemy naszym partnerom takie rozwiązania, które są przede wszystkim korzystne dla społeczeństwa - ułatwiają życie i poprawiają komfort poruszania się w przestrzeni publicznej. Ale rozmawiamy też o korzyściach dla gminnego budżetu. Zależy nam na dobrej współpracy, dlatego oferujemy energooszczędne i ekologiczne rozwiązania, którymi samorządy mogą się później pochwalić przed mieszkańcami. Pamiętajmy, że nasza spółka działa w obszarze usług publicznych. To zobowiązuje nas do oferowania usług najwyższej jakości* – mówił Artur Warzocha, prezes TAURON Nowe Technologie. - *Oprawy LED renomowanych producentów czy inteligentne sterowanie oświetleniem sprawią, że miasto będzie płaciło zdecydowanie niższe rachunki za zużycie energii elektrycznej.*

Światło przyjemne w odbiorze

O estetyce też pomyślano. Wszystkie nowe oprawy będą miały identyczne obudowy, co ma zagwarantować spójność architektoniczną. Natomiast, ze względu na chęć osiągnięcia jak najlepszych efektów iluminacyjnych, projektanci systemu zastosowali kilka typów optyki oraz mocy opraw. Wszystkie oprawy emitują światło „dzienne"- neutralne, o temperaturze barwowej w przedziale 3800-4000 K - przyjemne w odbiorze, a jednocześnie zachowujące wysoki stopień oddawania barw. Całość pozwoli na redukcję kosztów z tytułu zużycia energii elektrycznej nawet o 70 procent. **ton**

REKLAMA

Zamieszkaj przy Musialika 5. Ostatnie wolne mieszkania z klimatyzacją

Przepięknie odnowiona i nowocześnie zaaranżowana kamienica przy ulicy Musialika 5 może stać się Twoim domem. Do wynajęcia jest kilka ostatnich mieszkań różnej wielkości. Wybór masz duży, łatwo dopasujesz lokal do swoich potrzeb i oczekiwań.

Każde z mieszkań wyposażono w łazienkę i kuchnię, każde też korzysta z klimatyzacji, która latem chłodzi, zimą zaś ogrzewa. Bezpieczeństwo zapewnia system monitoringu. Nie trzeba się martwić o to, gdzie zaparkować samochód, bo do wszystkich lokali przypisano miejsca parkingowe.

Cicho i spokojnie, a zarazem blisko do centrum.

Zainteresowani wynajęciem mieszkania przy Musialika 5 proszeni są o kontakt pod numerem **537 484 696**

eprasa.pl c40e739945

Nowa rzecznik bytomskiej policji

Zmiana warty. Od minionego tygodnia nowym rzecznikiem prasowym bytomskiej policji jest aspirant Anna Oczkowicz. Ma ona 13-letnie doświadczenie w swojej pracy.

Anna Oczkowicz rozpoczynała pracę od podstaw w Komisariacie Policji w Miechowicach. Pełniła tam służbę jako starsza posterunkowa w patrolach interwencyjnych, pracując „na ulicy". Po tym chrzcie bojowym przeniosła się do referatu zajmującego się sprawami nieletnich i trafiła do komendy miejskiej.

Kolejne trzy lata spędziła jako oficer operacyjny w Wydziale do Spraw Przestępstw Gospodarczych, a ostatnie trzy lata była zastępcą oficera dyżurnego stanowiska kierowania bytomskiej komendy.

Jej poprzednik aspirant sztabowy **Rafał Wojszczyk** pełni obecnie funkcję sprawowaną dotychczas przez obecną rzecznik. Obie funkcje mają kluczowe znaczenie dla funkcjonowania bytomskiej komendy. **eg.**

Zanim wyślesz dziecko na obóz

Kontrole autokarów. Rozpoczęły się wakacje, a wraz z nimi autokarowe wyjazdy na kolonie i obozy. Warto, aby rodzice sprawdzili czy ich pociechy dojadą na miejsce bezpiecznie, a to zależy chociażby od stanu środka transportu.

Jak co roku, też funkcjonariusze z Wydziału Ruchu Drogowego będą sprawdzać stan techniczny pojazdów ze szczególnym uwzględnieniem ich oświetlenia, prawidłowego oznakowania oraz wymaganego wyposażenia dodatkowego zgodnego z warunkami technicznymi pojazdów. Kontroli poddawane będą również dokumenty wymagane przy wykonywaniu transportu drogowego osób oraz sprawdzany będzie stan trzeźwości kierujących.

Kiedy kilkanaście lat temu rozpoczęły się takie kontrole, wiele pojazdów posiadało rażące usterki zagrażające życiu pasażerów. Dziś są to jedynie drobne uchybienia. Na drogach nie ma już zdezelowanych gratów, a autokary są coraz nowocześniejsze.

Policjanci „ z drogówki" przypominają, że chęć przeprowadzenia rutynowej kontroli można zgłosić osobiście w każdej jednostce policji lub telefonicznie, dzwoniąc pod numer 112. Aby uniknąć dłuższego oczekiwania na przyjazd patrolu Policji, dobrym rozwiązaniem jest poinformowanie policjantów o planowanym wyjeździe autokaru z kilku dniowym wyprzedzeniem.

W Bytomiu takie kontrole przeprowadzane są na ul. Kilara 29, na parkingu przy Teatrze Tańca i Ruchu Rozbark i można je zgłaszać, dzwoniąc pod numer 47 85 33 290 lub 47 85 33 295. **eg.**

Nielegalne automaty

Kara będzie wysoka. Dziesięć automatów do tzw. gier losowych zostało zarekwirowanych w lokalu gastronomicznym w Szombierkach.

Policjanci zajmujący się zwalczaniem przestępczości gospodarczej zdobyli informację, iż w Szombierkach, a także w centrum Bytomia mają działać bez wymaganej koncesji lokale z automatami do gier hazardowych. Jak się okazało, informacja okazała się prawdziwa. W zeszły poniedziałek policjanci weszli do trzech sali, w których wewnątrz znajdowało się 10 nielegalnych maszyn.

Urządzenia trafiły do magazynu śląskiej Służby Celno-Skarbowej, która przejęła sprawę. Teraz śledczy ustalają jakie straty poniósł Skarb Państwa w związku z nielegalną działalnością salonów gier. – *Za urządzanie gier hazardowych wbrew przepisom ustawy lub warunkom koncesji grozi odpowiedzialność karna, jaką jest wysoka grzywna, a nawet kara pozbawienia wolności w wymiarze trzech lat. Warto przypomnieć, że karze podlega zarówno osoba organizująca nielegalne gry hazardowe, jak i właściciel lokalu, w którym taki proceder się odbywa* – tłumaczy aspirant **Anna Oczkiewicz**, pełniąca obowiązki oficera prasowego Komendy Miejskiej Policji w Bytomiu. **eg.**

KRONIKA POLICYJNA

*Informuje aspirant **Anna Lenkiewicz**, rzecznik prasowy Komendy Miejskiej Policji w Bytomiu.*

18 czerwca

Demontują układ wydechowy. Z zaparkowanego przy ulicy Wrocławskiej opla astry złodzieje wymontowali katalizator. Naprawa szkody będzie kosztowała 2 tysiące złotych.

Jazda z procentami. O godzinie 22 policjanci zatrzymali jadące ulicą Narutowicza audi. Kierowca samochodu, 47-letni bytomianin miał 1,7 alkoholu w wydychanym powietrzu. Mężczyzna straci prawo jazdy na minimum trzy lata i zapłaci bardzo wysoką grzywnę.

Porysowana karoseria. Na policję zgłosił się właściciel audi zaparkowanego przy ulicy Konstytucji. Nieustalone osoby porysowały karoserię samochodu, nowy lakier będzie kosztował sześć tysięcy złotych,

Wypadek na pasach. O godzinie 8 rano na przejściu dla pieszych przy ulicy Powstańców Warszawskich nissan prowadzony przez 64-letnią kobietę potrącił 17-latka. Młody człowiek doznał potłuczeń.

19 czerwca

Sąd tego nie lubi. Na ulicy Wrocławskiej policjanci zatrzymali do kontroli samochód marki BMW. Jego kierowca, 33-letni bytomianin miał sądowy zakaz prowadzenia pojazdów mechanicznych.

Po co wsiadł za „kółko"? Na ulicy Strzelców Bytomskich policjanci zatrzymali 45-latka siedzącego za kierownicą toyoty. Mężczyzna miał 0,52 promila alkoholu w wydychanym powietrzu.

20 czerwca

Internetowy kant. Na policję zgłosił się mieszkaniec ulicy Godulskiej. Mężczyzna za pośrednictwem portalu internetowego nabył komplet opon samochodowych i wpłacił na wskazane konto prawie 1600 złotych. Mimo upływu czasu towaru do bytomianina nie dostarczono.

Z promilami na dwóch kółkach. Na ulicy Strzelców Bytomskich policjanci zatrzymali do rutynowej kontroli motorower marki Honda. Jego kierowca miał 1,3 promila alkoholu w wydychanym powietrzu.

Pijany sportowiec. Natomiast na ulicy Krzyżowej w tarapaty wpadł kierowca sportowego quada. Mężczyzna miał 1,8 promila wypitego trunku.

21 czerwca

Bez tego nie da się jechać. Z zaparkowanego przy ulicy Sandomierskiej samochodu marki Mitsubischi skradziono katalizator. Naprawa nowej części będzie kosztowała 1500 złotych.

Pojeździ autobusem. W trakcie rutynowej kontroli na ulicy Dworskiej policjanci z Wydziału Ruchu Drogowego zatrzymali volkswagena transportera. Jego kierowca miał 0,64 promila alkoholu w wydychanym powietrzu.

Poszukiwany z narkotykami. Na ulicy Konstytucji policjanci zatrzymali 19-latka. Młody człowiek miał przy sobie ponad 4 gramy marihuany, a ponadto był poszukiwany listem gończym.

22 czerwca

Skradzione części. Z zaparkowanego przy ulicy Strzelców Bytomskich opla astry złodzieje wymontowali akumulator oraz skradli różne dodatkowe elementy.

Zamki puściły. W mieszkaniu przy ulicy Wrocławskiej złodzieje uszkodzili zamki w drzwiach, a następnie skradli z wnętrza gotówkę.

Spalony samochód. Policjanci wyjaśniają okoliczności, w jakich na ulicy Tarnogórskiej spaleniu uległ peugeot. Nie jest wykluczone, że było to umyślne podpalenie.

Bez „prawka". Na ulicy Siemianowickiej zatrzymano do kontroli vw golfa. Jego kierowca nie posiadał prawa jazdy.

23 czerwca

Złodziej na portierni. Z portierni przy ulicy Kilara nieznani sprawcy skradli paszport, gotówkę oraz elektryczne narzędzia. Poszkodowanym jest obcokrajowiec.

Złodziej w szatni. Z szatni kopali Bobrek przy ulicy Konstytucji złodziej skradł jednemu z pracowników dokumenty oraz gotówkę.

24 czerwca

Zginęły kolejne katalizatory. Złodzieje dostali się na teren firmy przy ulicy Strzelców Bytomskich, nieopodal Centrum Handlowego M1. Z zaparkowanych tam dwóch samochodów marki Mitsubischi skradli katalizatory.

Zdemolował pokój. W hotelu przy ulicy Strzelców Bytomskich obywatel Ukrainy zdemolował wyposażenie pokoju. Mężczyznę zatrzymali policjanci z komisariatu w Stroszku.

Motocykliści pod kontrolą

Nie było idealnie. W ciągu dwóch dni policjanci z „drogówki" dowiedli, że działania pod kryptonimem „Motocykl" mają sens. Zatrzymano trzech motocyklistów kierujących bez uprawnień, nałożono trzy mandaty karne oraz sporządzono dwa wnioski o ukaranie.

Mundurowi używając wideorejestratora i laserowego miernika prędkości kontrolowali prędkość, z jaką poruszają się motocykliści. Sprawdzali stan techniczny pojazdów z uwzględnieniem ich stanu ogumienia, oświetlenia, układu hamulcowego, kierowniczego oraz głośności zamontowanego układu wydechowego. Policjanci kontrolowali motocyklistów pod kątem posiadanych uprawnień do kierowania oraz sprawdzali ich stan trzeźwości. Zwracali też uwagę na przestrzeganie przepisów prawa o ruchu drogowym i wręczali kamizelki odblaskowe.

Funkcjonariusze z bytomskiej „drogówki" podczas działań skontrolowali 31 motocykli. Ujawniono 3 naruszenia związane z kierowaniem motorem bez uprawnień. Mundurowi nałożyli 3 mandaty karne i skierowali 2 wnioski do sądu o ukaranie motocyklistów za popełnione wykroczenia. **eg.**

Wpadła do komina i przeżyła

Niebiosa nad nią czuwały. 39-letnia mieszkanka kamienicy przy ulicy Cyryla i Metodego 16 zyskała drugie życie. To co ją spotkało, trudno bowiem przeżyć. Jej się udało.

Chwile grozy przeżyła 35-letnia mieszkanka starego czterokondygnacyjnego budynku, która chwilę wcześniej wróciła do domu i szykowała dzieci do snu. Nagle usłyszała huk i odgłosy wzywania pomocy dobiegające z komina. Kobieta niewiele się zastanawiając powiadomiła służby alarmowe oraz poprosiła o pomoc sąsiadów. Po rozebraniu fragmentu komina i wygięciu blachy wkładu na zewnątrz wysunęła się noga.

Po kilku minutach i rozebraniu fragmentu ściany sąsiedzi wydobyli na zewnątrz przerażoną 39-latkę. Kobieta była poobijana, jednak znajdowała się w miarę dobrym stanie. Z jej relacji wynikało, że weszła na dach, bowiem znajdująca się tam siatkowa antena telewizyjna przesunęła się powodując poważne zakłócenia w odbiorze telewizji. Aby usunąć usterkę kobieta wspięła się na stary komin o szerokości 50 na 50 centymetrów, który niegdyś „obsługiwał" wszystkie mieszkania kamienicy. Wystarczyła chwila nieuwagi, aby bytomianka wpadła w czeluść i zsunęła się po wkładzie 15 metrów niżej. Na szczęście ekstremalna jazda zakończyła się jedynie niegroźnymi, jak na taką sytuację obrażeniami.

Sąsiedzi wydobyli roztrzęsioną lokatorkę po zburzeniu fragmentu ściany. W chwili, kiedy na miejscu zjawili się strażacy, policjanci oraz pogotowie ratunkowe, kobieta była właśnie opatrywana i myta przez sąsiadów. Strażacy udzielili poszkodowanej wsparcia psychologicznego, bowiem w grupie ratunkowej znajdowali się ratownicy medyczni.

Całe zdarzenie zakończyło się więc szczęśliwie. Po przewiezieniu bytomianki do szpitala okazało się, że kobieta nie ma poważniejszych obrażeń. Na szczęście zdarzenie miało miejsce poza sezonem grzewczym, w innym przypadku historia miałaby na pewno inny, tragiczny przebieg. **s.**

eprasa.pl c40e739945

Radzionków
miasto ludzi z pasją

BURMISTRZ MIASTA
RADZIONKÓW
ZAPRASZA NA
WAKACJE 2021

26 czerwca
Poznajemy Beskid Żywiecki- wycieczka górska / MOSiR
Koszt: 50 zł. Szczegóły na **www.mosir.radzionkow.pl**

01 lipca
11.00	Warsztaty malowania wakacyjnych plecaków Centrum Kultury „Karolinka"/ Stowarzyszenie Inicjatyw Samorządowych	CK „Karolinka" Pl. Jana Pawła II 2

Wstęp wolny / Ilość miejsc ograniczona
Warsztaty współfinansowane z Europejskiego Funduszu Społecznego
Szczegóły i zapisy w Impresariacie CK „Karolinka" w godz. od 8:00 – 15:00
lub na stronie internetowej **www.karolinka.art.pl**

02 lipca
10.00	Malowanie na szkle Miejska Biblioteka Publiczna	Biblioteka Główna ul. Knosały 61 a

Obowiązują zapisy pod nr tel. (32) 289 03 91 (liczba uczestników ograniczona)

05 lipca
11.00	Warsztaty ceramiki Centrum Kultury „Karolinka"/ Stowarzyszenie Inicjatyw Samorządowych	CK „Karolinka" Pl. Jana Pawła II 2

Wstęp wolny / Ilość miejsc ograniczona
Warsztaty współfinansowane z Europejskiego Funduszu Społecznego
Szczegóły i zapisy w Impresariacie CK „Karolinka" w godz. od 8:00 – 15:00
lub na stronie internetowej **www.karolinka.art.pl**

06 lipca
10.00	***Kreatywne wakacje w bibliotece - jednorożec*** / warsztaty plastyczne Miejska Biblioteka Publiczna	Filia Biblioteczna ul. Kużaja 19

Obowiązują zapisy pod nr tel. (32) 282 33 05 (liczba uczestników ograniczona)

08 lipca
11.00	Kino Karolinka Centrum Kultury „Karolinka"	CK „Karolinka" Pl. Jana Pawła II 2

Cena biletu: 12 zł

10 lipca
Odkryj piękno Beskidu Małego- wycieczka górska / MOSiR
Koszt: 50 zł. Szczegóły na **www.mosir.radzionkow.pl**

11 lipca
17.00	Koncert plenerowy Centrum Kultury „Karolinka"	Rynek

13 lipca
11.00 i 12.00	Warsztaty samoobrony Centrum Kultury „Karolinka"/ Stowarzyszenie Inicjatyw Samorządowych	CK „Karolinka" Pl. Jana Pawła II 2

Wstęp wolny / Ilość miejsc ograniczona
Warsztaty współfinansowane z Europejskiego Funduszu Społecznego
Szczegóły i zapisy w Impresariacie CK „Karolinka" w godz. od 8:00 – 15:00
lub na stronie internetowej **www.karolinka.art.pl**

14 lipca
10.00	Wycieczka do Bajki Pana Kleksa Centrum Kultury „Karolinka"	Katowice

Ilość miejsc ograniczona. Szczegóły i zapisy w Impresariacie CK „Karolinka"
w godz. od 8:00 – 15:00 lub na stronie internetowej **www.karolinka.art.pl.** Cena: 35 zł

16 lipca
10.00	Malowanie solą Miejska Biblioteka Publiczna	Biblioteka Główna ul. Knosały 61 a
21.00	Kino plenerowe pod chmurką Centrum Kultury „Karolinka"/ Stowarzyszenie Inicjatyw Samorządowych	Rynek

Współfinansowane z Europejskiego Funduszu Społecznego. Wstęp wolny (zależne od pogody)

20 lipca
10.00	***Kreatywne wakacje w bibliotece - dekoracja*** / warsztaty plastyczne Miejska Biblioteka Publiczna	Filia Biblioteczna ul. Kużaja 19

Obowiązują zapisy pod nr tel. (32) 282 33 05 (liczba uczestników ograniczona)

22 lipca
11.00	Kino Karolinka Centrum Kultury „Karolinka"	CK „Karolinka" Pl. Jana Pawła II 2

Cena biletu: 12 zł

23 lipca
18.00	Wakacyjny Turniej Piłki Nożnej Dorosłych MOSiR	Boisko Księża Góra

Impreza uzależniona od warunków pogodowych
Wpisowe: 60 zł (drużyna). Szczegóły na stronie **www.mosir.radzionkow.pl**

26 lipca
11.00	Warsztaty „Mały achitekt" Centrum Kultury „Karolinka"/ Stowarzyszenie Inicjatyw Samorządowych	CK „Karolinka" Pl. Jana Pawła II 2

Wstęp wolny / Ilość miejsc ograniczona
Warsztaty współfinansowane z Europejskiego Funduszu Społecznego
Szczegóły i zapisy w Impresariacie CK „Karolinka" w godz. od 8:00 – 15:00
lub na stronie internetowej **www.karolinka.art.pl**

30 lipca
10.00	Rzeźbienie w kamieniu Miejska Biblioteka Publiczna	Biblioteka Główna ul. Knosały 61 a
21.00	Kino plenerowe pod chmurką Centrum Kultury „Karolinka"/ Stowarzyszenie Inicjatyw Samorządowych	Rynek

Współfinansowane z Europejskiego Funduszu Społecznego. Wstęp wolny (zależne od pogody)

31 lipca
09.00	VI Otwarte Mistrzostwa Śląska w Siatkówce Plażowej Mikstów MOSiR	Kąpielisko Księża Góra

Zapisy na beach.szps.pl, wpisowe: 20 zł (para)

02 sierpnia
11.00	Warsztaty ceramiczne Centrum Kultury „Karolinka"/ Stowarzyszenie Inicjatyw Samorządowych	CK „Karolinka" Pl. Jana Pawła II 2

Wstęp wolny / Ilość miejsc ograniczona
Warsztaty współfinansowane z Europejskiego Funduszu Społecznego
Szczegóły i zapisy w Impresariacie CK „Karolinka" w godz. od 8:00 – 15:00
lub na stronie internetowej **www.karolinka.art.pl**

03 sierpnia
10.00	***Kreatywne wakacje w bibliotece - zawieszka do okna*** / warsztaty plastyczne Miejska Biblioteka Publiczna	Filia Biblioteczna ul. Kużaja 19

Obowiązują zapisy pod nr tel. (32) 282 33 05 (liczba uczestników ograniczona)

06 sierpnia
20.30	Kino plenerowe Centrum Kultury „Karolinka"/ Stowarzyszenie Inicjatyw Samorządowych	Rynek

Współfinansowane z Europejskiego Funduszu Społecznego. Wstęp wolny (zależne od pogody)

09 sierpnia
11.00	Warsztaty bębniarskie Centrum Kultury „Karolinka"/ Stowarzyszenie Inicjatyw Samorządowych	CK „Karolinka" Pl. Jana Pawła II 2

Wstęp wolny / Ilość miejsc ograniczona
Warsztaty współfinansowane z Europejskiego Funduszu Społecznego
Szczegóły i zapisy w Impresariacie CK „Karolinka" w godz. od 8:00 – 15:00
lub na stronie internetowej **www.karolinka.art.pl**

10 sierpnia
10.00	***Kreatywne wakacje w bibliotece - podstawka na przybory do pisania*** / warsztaty plastyczne Miejska Biblioteka Publiczna	Filia Biblioteczna ul. Kużaja 19

Obowiązują zapisy pod nr tel. (32) 282 33 05 (liczba uczestników ograniczona)

Imprezy uzależnione od warunków atmosferycznych:
lipiec: konkurs rzeźby z piasku, pokaz tresury psów, Mini Olimpiada, Dzień z grami planszowymi, Aquaaerobik
sierpień: Joga Bonito- Turniej Mini Piłki Nożnej (Boisko Knosały 113), malowanie kredą, Turniej w Molkky, Aquaaerobik
Przez całe wakacje: Quest „Z Karlikiem przez Cidry" - darmowa aplikacja Questy – Wyprawy Odkrywców. Spośród wszystkich graczy pod koniec wakacji rozlosujemy zwycięzców, szczegóły na www.deportacje45.pl.

12 sierpnia
11.00	Kino Karolinka Centrum Kultury „Karolinka"	CK „Karolinka" Pl. Jana Pawła II 2

Cena biletu: 12 zł

13 sierpnia
Międzynarodowy Dzień Osób Leworęcznych- gry i zabawy
Impreza uzależniona od warunków pogodowych
Szczegóły na stronie **www.mosir.radzionkow.pl**. Udział bezpłatny

10.00	Kolaż – zabawna twarz Miejska Biblioteka Publiczna	Biblioteka Główna ul. Knosały 61 a

14 sierpnia
Beskid Śląski jest cudny- wycieczka górska / MOSiR
Koszt: 50 zł. Szczegóły na **www.mosir.radzionkow.pl**

15 sierpnia
17.00	Koncert plenerowy Centrum Kultury „Karolinka"	Rynek

18 sierpnia
09.00	Wycieczka do GEOsfery Jaworzno Centrum Kultury „Karolinka"	Jaworzno

Ilość miejsc ograniczona. Szczegóły i zapisy w Impresariacie CK „Karolinka"
w godz. od 8:00 – 15:00 lub na stronie internetowej **www.karolinka.art.pl.** Cena: 20 zł

19 sierpnia
Międzynarodowy Dzień Fotografii- niespodzianki dla wypoczywających
Impreza uzależniona od warunków pogodowych
Szczegóły na stronie **www.mosir.radzionkow.pl**. Udział bezpłatny

20 sierpnia
20.30	Kino plenerowe Centrum Kultury „Karolinka"/ Stowarzyszenie Inicjatyw Samorządowych	Rynek

Współfinansowane z Europejskiego Funduszu Społecznego. Wstęp wolny (zależne od pogody)

21 sierpnia
20.30	Spotkanie podróżnicze w formie kina plenerowego Centrum Kultury „Karolinka"	Rynek

Wstęp wolny (zależne od pogody)

22 sierpnia
09.00	Mistrzostwa Radzionkowa w Pływaniu MOSiR	Kąpielisko Księża Góra

Zapisy w dniu zawodów

23 sierpnia
11.00 i 12.00	Warsztaty samoobrony Centrum Kultury „Karolinka"/ Stowarzyszenie Inicjatyw Samorządowych	CK „Karolinka" Pl. Jana Pawła II 2

Wstęp wolny / Ilość miejsc ograniczona
Warsztaty współfinansowane z Europejskiego Funduszu Społecznego
Szczegóły i zapisy w Impresariacie CK „Karolinka" w godz. od 8:00 – 15:00
lub na stronie internetowej **www.karolinka.art.pl**

24 sierpnia
11.00	Malowanie piórników Centrum Kultury „Karolinka"/ Stowarzyszenie Inicjatyw Samorządowych	CK „Karolinka" Pl. Jana Pawła II 2

Wstęp wolny / Ilość miejsc ograniczona
Warsztaty współfinansowane z Europejskiego Funduszu Społecznego
Szczegóły i zapisy w Impresariacie CK „Karolinka" w godz. od 8:00 – 15:00
lub na stronie internetowej **www.karolinka.art.pl**

26 sierpnia
11.00	Kino Karolinka Centrum Kultury „Karolinka"	CK „Karolinka" Pl. Jana Pawła II 2

Cena biletu: 12 zł

27 sierpnia
10.00	Koraliki i cekiny – fantazyjne zawieszki Miejska Biblioteka Publiczna	Biblioteka Główna ul. Knosały 61 a

28 sierpnia
Zdobywamy Królową Beskidów- wycieczka górska / MOSiR
Szczegóły na **www.mosir.radzionkow.pl**
50 zł+ 10 zł płatne na miejscu za wstęp do Babiogórskiego Parku Narodowego

31 sierpnia
16.00 – 19.00	Piknik z okazji zakończenia wakacji Śląski Ogród Botaniczny w Radzionkowie	Śląski Ogród Botaniczny, wejście od ul. Zejera

Bezpłatne. Bez zapisów

Wakacyjne wtorki
10.00 - 12.15	Spacer z przyrodnikiem Śląski Ogród Botaniczny, zbiórka przy bramie głównej ul. Zejera

Bezpłatne, zapisy: 536 330 776, e-mail: ogrodradzionkow@sibg.org.pl

Wakacyjne czwartki
10.00 - 12.15	Spacer z przyrodnikiem Śląski Ogród Botaniczny, zbiórka przy bramie głównej ul. Zejera

Bezpłatne, zapisy: 536 330 776, e-mail: ogrodradzionkow@sibg.org.pl

-	Zwiedzanie Centrum Dokumentacji Deportacji Górnoślązaków do ZSRR w 1945 roku z biletem ulgowym

Obowiązuje wcześniejsza rezerwacja tel. 32 307 35 36, kontakt@deportacje45.pl

ORGANIZATORZY
Urząd Miasta Radzionków · karolinka CENTRUM KULTURY · SIS RADZIONKÓW · CENTRUM DOKUMENTACJI DEPORTACJI GÓRNOŚLĄZAKÓW DO ZSRR W 1945 ROKU · Miejska Biblioteka Publiczna Radzionków · Śląski Ogród Botaniczny w Radzionkowie · MOSiR Radzionków

eprasa.pl c40e739945

Mural powstańczy

Medale rozdane. Piękny mural upamiętniający powstania śląskie ozdobił ścianę kamienicy przy ulicy Miarki 68.

Odsłonięto go 25 czerwca. Datę tę wybrano nieprzypadkowo. Tego dnia w roku 1921 Wojciech Korfanty w imieniu strony polskiej podpisał rozejm kończący III Powstanie Śląskie. Wydarzenie to miało miejsce w Błotnicy Strzeleckiej. - *Na kamienicy artyści z bytomskiego Rebel Art namalowali powstańczy mural oraz oś czasu, na której znalazły się najważniejsze wydarzenia związane z bojowym zrywem. W ramach projektu zaplanowano również scenariusz lekcji historycznych, które będą mogły zostać przeprowadzone także w plenerze* - mówi **Halina Bieda**, senator RP, a zarazem prezes Bytomskiego Klubu Samorządowego i jedna z inspiratorek stworzenia historycznego muralu.

Powstał on w ramach projektu „Bytom - polskie serce Górnego Śląska na przełomie XIX i XX wieku - historia muralem pisana. Przedsięwzięcie dofinansowano ze środków Programu Wieloletniego NIEPODLEGŁA oraz środków gminy. - *Cały koszt wykonania muralu oraz osi czasu wyniósł ponad 50 tysięcy złotych. Z programu „Niepodległa" zostało przekazane 42 tysiące złotych, a ze środków gminy Bytom 8,2 tysiąca złotych* - mówi Halina Bieda.

Uroczystość uświetniła ceremonia wręczania specjalnych Medali Pamiątkowych „100. Rocznica III Powstania Śląskiego". Opracowali je oficerowie marynarki wojennej, bo też i marynarze brali czynny udział w powstaniach. Odznaczenia dostali między innymi prezydent Bytomia **Mariusz Wołosz** oraz prezydent Katowic **Marcin Krupa**, a także Bytomskie Centrum Kultury i Górnośląsko - Zagłębiowska Metropolia. **izo**

Dostaną dodatki za pracę podczas pandemii

Przepisy niejednoznaczne. Ruszają wypłaty dodatków covidowych za pracę podczas drugiej fali pandemii dla personelu medycznego bytomskiego Wojewódzkiego Szpitala Specjalistycznego nr 4 w Bytomiu.

Przypomnijmy, że podczas trzeciej, najcięższej fali pandemii usytuowany przy alei Legionów szpital przekształcony został w placówkę tylko dla pacjentów z COVID-19 (z wyjątkiem Oddziału Onkologii Klinicznej). W szczytowym momencie oferował mieszkańcom Śląska 212 miejsc covidowych. Chorymi opiekowało się wielu pracowników, którzy zgodnie z przepisami za swój wysiłek mogli wystąpić o specjalne dodatki. Nie wszystkim jednak je przyznano.

Wojciech Michalik powołał specjalną komisję po tym, jak Narodowy Fundusz Zdrowia zakwestionował liczbę osób zgłoszonych do wypłaty dodatków covidowych. Zdaniem NFZ była ona niespójna z liczbą utworzonych podczas drugiej fali pandemii miejsc dla pacjentów z COVID-19.

Jak się okazało w przypadku jednej trzeciej osób z listy zgłoszonych do wypłaty nie było pokrycia w szpitalnych dokumentach. W efekcie nie miały one szans na otrzymanie dodatków. Pozostawało im wystąpienie o indywidualne rozpatrzenie przypadku. Zgłaszający musieli jednak udowodnić, że świadczyli usługi na rzecz pacjenta z SARS-CoV-2 w sposób ciągły i nieincydentalny.

Wszystko przez to, że przepisy dotyczące dodatków są niejednoznaczne. – *Nie zarzucam moim pracownikom złej woli, ale niezrozumienie poszczególnych zapisów* – podkreśla Wojciech Michalik. – *Od kiedy polecenie ministra zdrowia do prezesa NFZ weszło w życie, wdrażaliśmy w szpitalu odpowiednie procedury, żeby wypłacić dodatki i byliśmy w stałym kontakcie z NFZ, by wyjaśniać niezrozumiałe kwestie.*

Najwięcej wątpliwości budził zapis o „incydentalnym charakterze świadczeń" Jedną z odpowiedzi, jaką otrzymał szpital z NFZ, dotyczyła sporadycznego wejścia do tzw. strefy brudnej, które nie jest podstawą do otrzymania dodatkowego wynagrodzenia. Zdaniem ministerstwa pracę medyków należy rozpatrzeć indywidualnie, a głos decydujący w tej kwestii powinien mieć dyrektor placówki.

Wyjaśnieniem sytuacji zajęła się powołana przez dyrektora komisja. – *Przeanalizowała ona dokumentację wewnętrzną szpitala prowadzoną przez lekarzy i pielęgniarki* – mówi Wojciech Michalik. – *Tylko w tej sytuacji dopuszczam wytłumaczenie, że ktoś opisując przypadek pacjenta i wykonywane przy nim czynności, nie zadbał o zapisanie własnego nazwiska. Rozumiem też, że wiele osób miało problemy z interpretacją ministerialnych zapisów i zawnioskowało o wypłatę dodatku. Dlatego każdy, kto nie zgadza się z wynikiem prac komisji i uważa, że udzielał świadczeń nieincydentalnie na rzecz chorych na COVID-19, może indywidualnie złożyć wniosek do dyrektora o ponowne rozpatrzenie jego przypadku.* Komisja pomogła: – *Rozliczenia za pracę podczas trzeciej fali pandemii nie budzą już zastrzeżeń Narodowego Funduszu Zdrowia. Wiemy już jak interpretować przepisy* – podsumowuje dyrektor WSS nr 4. **ton**

CO GDZIE KIEDY ?
Dokąd się wybrać

BYTOMSKIE CENTRUM KULTURY – BECEKINO

28 czerwca – 1 lipca, godz. 19 oraz 2 – 8 lipca, godz. 17: „W jak morderstwo".

W jak morderstwo

„W jak morderstwo" to komedia kryminalna produkcji polskiej. Bohaterką jest mieszkająca w Podkowie Leśnej Magda. Pewnego wieczoru przypadkowo odkrywa w parku ciało zamordowanej kobiety. Denatka ma na szyi wisiorek w kształcie litery „W" – identyczny jak ten należący do jej dawno zaginionej przyjaciółki, Weroniki. W tle morderstwa przewijają się znane nazwiska biznesmena i kandydata na senatora. Oficjalne śledztwo prowadzi komisarz Jacek Sikora, dawny przyjaciel Magdy, kiedyś w niej zakochany. Ponieważ do tej pory jego największym wyzwaniem byli złodzieje rowerów, trup w parku zdecydowanie go przerasta. Magda, nałogowa czytelniczka kryminałów, rozpoczyna własne dochodzenie. Podejrzanych jest mnóstwo, poszlak niewiele. Tropy prowadzą do najbardziej szanowanych mieszkańców Podkowy, a nawet szejka Kataru. Sprawa tajemniczej śmierci wyciągnie na światło dzienne niejeden niewygodny sekret mieszkańców uroczego miasteczka.

Czas trwania: 105 min.

28 czerwca – 1 lipca, godz. 18.30: „Niepamięć"

„Niepamięć"to komediodramat produkcji grecko-polsko-słoweńskiej. Tematem jest pandemia – tyle, że nie SARS-CoV-2, ale wirusa powodującego... amnezję, czyli tytułową niepamięć. Współczesna i jednocześnie umieszczona poza czasem opowieść przenosi nas do Grecji, gdzie panuje właśnie epidemia amnezji. Aris, mieszkaniec Aten, trafia na oddział dla osób z zaburzeniami pamięci. Po dłuższym czasie spędzonym w szpitalu okazuje się, że nikt go nie szuka i nie da się ustalić jego personaliów. Takim jak on daje się szansę – mogą stworzyć sobie nową tożsamość i nowe wspomnienia. Nikt jednak nie wie, że Aris skrywa w sobie wielką tajemnicę.

Czas trwania: 90 min.

Niepamięć

2 – 4 lipca, godz. 17.15 i 19: „Lokal zamknięty"

„Lokal zamknięty" to polska komedia kryminalna. Dwaj złodzieje chcą włamać się do mieszkania skorumpowanego polityka, który ukrywa kasę z łapówek w lodówce. Droga do celu wiedzie przez agencję towarzyską, więc panowie będą musieli użyć podstępu, żeby zrealizować swój plan.

Czas trwania: 77 min.

2 – 8 lipca, godz. 19.30: „Wróg doskonały"

„Wróg doskonały" to thriller produkcji francusko-hiszpańsko-niemieckiej z Tomaszem Kotem (wcześniej m.in. Ryśkiem Riedlem i prof. Zbigniewem Religą) w jednej z głównych ról. Po skończonym wykładzie uznany architekt polskiego pochodzenia Jeremiasz Angust usiłuje dostać się na lotnisko. Po drodze zatrzymuje go roztargniona dziewczyna, która tak jak on chce zdążyć na swój samolot. Oboje spóźnieni są zmuszeni czekać na kolejny lot. Początkowo ich rozmowa zdaje się być zabawą w uwodzenie, jednak stopniowo przekształca się w niebezpieczną grę. Coraz bardziej zirytowany niechcianym towarzystwem Jeremiasz nie jest w stanie uwolnić się od natrętnej współpasażerki. Dziewczyna z minuty na minutę pcha architekta w coraz bardziej mroczną pułapkę.

Czas trwania: 88 min.

Wróg doskonały

Redakcja nie odpowiada za ewentualne zmiany w repertuarach.

eprasa.pl c40e739945

Sprzątali i świetnie się bawili

Karb. Staw Malek to oaza zieleni w przemysłowym do niedawna Karbiu. Niestety, jego otoczenie jest regularnie zaśmiecane. Na szczęście są i tacy, którzy cały ten bałagan sprzątają.

Stawem znajdującym się na skraju ogródków działkowych biegnących wzdłuż ulicy Miechowickiej opiekuje się sekcja wędkarska. Amatorów ryb jest jednak niewielu i nie są oni w stanie poradzić sobie ze śmieciarzami tworzącymi tam dzikie wysypiska.

Trzy lata temu po raz pierwszy problem postanowił rozwiązać ekolog **Sławomir Alenowicz**. Młody człowiek skrzyknął grupę zapaleńców, którzy razem z wędkarzami zajęli się pozbywaniem śmieci leżących dosłownie na każdym kroku. W tym roku przyszedł czas na kolejną taką akcję, która tym razem przebiegała w wyjątkowo radosnej atmosferze. Poluzowanie pandemicznych obostrzeń umożliwiło zorganizowanie nad wodą festynu dla dzieci i dorosłych.

Animatorzy z pobliskiego Młodzieżowego Domu Kultury nr 2 zadbali o konkursy, gry i zabawy. Ponieważ pogoda dopisała, nad wodą non stop przebywało około stu dzieciaków wraz z rodzicami. Dla starszych zadbano o oprawę muzyczną. Głównymi bohaterami tego dnia byli jednak sprzątający. Oprócz organizatorów i zaprzyjaźnionych z nimi ekologów na miejscu zjawili się zastępca prezydenta Bytomia, **Waldemar Gawron**, a także radni **Maciej Bartków**, **Maciej Gajos** oraz **Grzegorz Nowak**.

Worki na śmieci dostarczyli pracownicy Urzędu Miejskiego, po czym rozpoczęło się wielkie sprzątanie. W ciągu kilku godzin uzbierano kilkadziesiąt worków odpadów różnego typu. Były to głównie śmieci komunalne. Zdaniem radnych teren ten powinien zostać objęty szczególnym nadzorem Straży Miejskiej, bowiem śmieciarzy trzeba w końcu ustalić i ukarać. **s.**

Mieszkańcy mają dość libacji

Centrum. Głośne krzyki, brzęk tłuczonego szkła i załatwianie potrzeb fizjologicznych na dworze. Z takimi problemami borykają się od dawna mieszkańcy ulicy Reja i bloku przy Pułaskiego 72.

Sytuacja wydaje się nie do opanowania. Kiedy tylko zrobiło się cieplej, amatorzy procentów spożywanych pod chmurką pojawili się okopując okoliczne ławki i murki. Przy ulicy Pułaskiego chodzi o przerwę między blokami naprzeciwko nowego stadionu lodowego. Pojawienie się radiowozu policji lub Straży Miejskiej na niewiele się zdaje, bowiem pijacy natychmiast znikają, po czym po chwili pojawiają się ponownie. W końcu zdesperowani mieszkańcy tamtejszych wspólnot zwrócili się z prośbą o pomoc do radnego **Macieja Gajosa**. Rajca złożył w tej sprawie interpelację na forum Rady Miejskiej, uczulając audytorium na konieczność zwiększenia w tym rejonie patroli. Jak sam podkreślił, nie chodzi o okresowy przejazd radiowozu, lecz o wzmocnione patrole piesze, które będą w stanie przyłapać chuliganów na gorącym uczynku. Ważne jest, aby były one częste po to, aby pijacy zniechęcili się do gromadzenia w tamtych miejscach. **s.**

Życie dzielnic

Jeżeli jest w Twojej dzielnicy coś, co Cię denerwuje lub smuci albo wręcz przeciwnie – cieszy, czy daje powód do dumy, to opowiedz nam o tym. Na sygnały czekamy pod nr tel. (32) 281 26 63, można też napisać na adres: dzielnice@zyciebytomskie.pl

Strażacy zbierali dary dla pogorzelców

Sucha Góra. Członkowie Ochotniczej Straży Pożarnej w Suchej Górze zorganizowali zbiórkę darów dla poszkodowanych w pożarze mieszkańców Nowej Białej. Pomogło też miasto.

Przypomnijmy: 19 czerwca we wsi Nowa Biała leżącej w województwie małopolskim wybuchł gigantyczny, szybko się rozprzestrzeniający pożar. Straty są gigantyczne. Ogień doszczętnie strawił aż 25 budynków zamieszkałych przez 27 rodzin. Dziesiątki osób zostały bez dachu nad głową i straciły dorobek całego życia.

Zaraz po tym dramacie z pomocą poszkodowanym postanowiła pospieszyć jak zwykle aktywna suchogórska OSP. Jej członkowie pod wodzą prezesa **Grzegorza Sojki** przez cały miniony tydzień zbierali dary przynoszone przez bytomian. – *Od minionego poniedziałku prowadziliśmy zbiórkę darów w naszej siedzibie przy ulicy 9 Maja* – wyjaśnia Sojka. – *Jesteśmy w kontakcie z naczelnikiem Ochotniczej Straży Pożarnej w Nowej Białej i wiemy, jakie obecnie dary są potrzebne osobom, które straciły dobytek. Zaprzestano zbiórki żywności i ubrań, a potrzebne są przede wszystkim materiały remontowe, środki czystości i chemia budowlana, aby jak najszybciej można było zabezpieczyć budynki i przywrócić je do stanu zamieszkania.*

Do zbiórki włączyła się również gmina, która przekazała 1,5 tys. litrów jakże potrzebnej latem wody. Pierwszy transport z darami z Bytomia do Nowej Białej wyruszył w zeszły piątek. Kolejny zaplanowano na 28 czerwca. **ton**

OGŁOSZENIE

Jasna Góra – 4 lipca 2021
XXVII Światowy Zjazd
i Pielgrzymka Kresowian
pod Honorowym Patronatem
Jakuba Chełstowskiego
Marszałka Województwa Śląskiego

PROGRAM

9.30 – Kaplica NMP. Msza św. za wypędzonych, poległych i pomordowanych na Wschodzie. Homilię wygłosi – ks**. Tadeusz Isakowicz-Zaleski**
10.30 – Marsz pokoleń kresowych. Apel poległych pod tablicami poświęconymi Polakom zamordowanym na Wołyniu i w Małopolsce Wschodniej w latach 1939–1947 oraz Ukraińcom udzielającym Polakom pomocy. Hołd Profesorom Lwowskim w 80 rocznicę zbrodni na Wzgórzach Wuleckich.
11.15 – Sala Papieska. Wejście pocztów sztandarowych. Powitanie Gości.
Światełko Pamięci – chwila wspomnień o ludziach Kresów.
Wystąpienie **Jana Skalskiego** – prezesa Światowego Kongresu Kresowian, przewodniczącego Europejskiej Unii Uchodźców i Wypędzonych.
Wystąpienia **Honorowych Gości**.
Wicemarszałek Woj. Śląskiego **Beata Białowąs** – prezentacja założeń konkursu:

Wołyń – pamięć pokoleń

12.15 – 13.45 Otwarte Forum Kresowe.
Tworzenie szerokiego frontu na rzecz zachowania narodowej pamięci o Kresach.
Wprowadzenie: **dr Leon Popek**. IPN – Warszawa. „Wołyń. Nie o zemstę lecz o pamięć wołają ofiary."
Edukacja patriotyczna młodych Polaków. Zweryfikowanie dotychczasowej polityki wschodniej. Wypracowanie skutecznych sposobów działania, struktur i zasad współpracy mających na celu zobligowanie do współuczestnictwa w przywracaniu pamięci o Kresach ludzi młodych, a organów władzy państwowej do szerokiego i wszechstronnego wsparcia tych działań; walka z zakłamywaniem historii szczególnie dot. drugiej wojny światowej; troska o upamiętnienie miejsc kaźni naszych Rodaków na Kresach i należytego miejsca dla tych tematów w naszych mediach i programach szkolnych. Pomoc Polakom na Wschodzie.
13.45 – 14.00 Podjęcie uchwał Zjazdu. Odsłonięcie obrazu Eliasza Dyrowa „Ocalenie Europy" – alegorii zwycięstwa w wojnie polsko-bolszewickiej.
14.00 Koncert Jasnogórski – „ SERCE KRESÓW – TOBIE POLSKO".
Udział biorą: **Maciej Wróblewski**, **Grzegorz Podwójny, Konrad Rosicki, Olga Suchomel**

Informacje: Centrum Kresowe, 41-902 Bytom, ul. Moniuszki 13
Tel/fax:32-281-51-51; 507-169-825;
e-mail: kongreskresowian@vp.pl Organizacje prosimy o przybycie ze sztandarami!
Nie zapomnijmy o białych i czerwonych zniczach!

eprasa.pl c40e739945

Bytomianin w świecie science fiction

Nowa książka. Zaczynał od napisania jednej strony bajki, której dotąd nie dokończył. Potem stworzył kilka wartościowych i praktycznych poradników. Wreszcie zabrał się za to, co lubi najbardziej, czyli powieść science fiction. Bytomianin Adam Berger pisać lubi i potrafi.

Dzieciństwo spędził w Stroszku. Tam uczęszczał do szkoły podstawowej nr 23, szkołę średnią zaś skończył w Tarnowskich Górach, zdobywając tytuł technika ekonomisty. W dorosłym życiu przeprowadził się na Rozbark i jakiś czas tam mieszkał, ale czasem można go spotkać także w Miechowicach i w Stroszku.

Zawsze lubił czytać, a już jako dziecko sam też tworzył. Rozpoczął od napisania jednej strony bajki o Krasnolachach. Były to postacie niewidzialne, które przyczepiały się do danego dziecka i razem z nim spędzały czas. W razie niebezpieczeństwa chroniły je i podpowiadały, jak się zachowywać na przykład podczas przechodzenia przez jezdnię, czy pobytu na basenie. – *To było coś w rodzaju poradnika dla dzieci opracowanego w przystępnej dla nich formie* – tłumaczy Berger. – *Książki nigdy nie dokończyłem, choć wiele razy o tym myślałem. Dziś jestem coraz bliżej tego, by się za nią w kocu zabrać.*

Sto pytań i odpowiedzi

Z czasem bytomianina pochłonęły programowanie i kwestie związane z krypto walutami. – *Uważam, że jest to przyszłość płatnicza w Polsce i na całym świecie i to już niedługo. Tradycyjny pieniądz będzie powoli wypierany przez pieniądz cyfrowy* – stwierdza Adam Berger. Dał się też poznać jako autor poradników. – *Jakiś czas temu napisałem książkę o programowaniu „Sto pytań i odpowiedzi podczas rozmowy o pracę programisty PHP" z przeznaczeniem dla osób, które chodzą na takie rozmowy i rozwiązują testy kwalifikacyjne. Poradnik ułatwia zaliczenie testu. Sam chodziłem na takie rozmowy, więc wiem jak to się odbywało.* Potem bytomianin opracował „Manager Wydobycia Krypto Walut". To także poradnik tłumaczący, jak wydobywać krypto waluty oraz jak poruszać się po giełdach walutowych i jak płacić podatki od krypto walut.

Szachtańcy

Tak naprawdę jednak najbardziej zawsze pociągały go klimaty SF, potem doszły do tego nowe technologie. – *Czuję się w tym jak ryba w wodzie. Czytałem swego czasu czasopismo „Fantastyka", mam jeszcze stare wydania „Bajtka" i „Fokusa", mocno wszedłem w internet. Kształtowały mnie też książki: „Rok 1984" Orwella, „Cyfrowa Twierdza" Dana Brawna, ale też „Świętoszek" Moliera.* Swoją pierwszą powieść SF Berger zatytułował „Za czarnym aniołem": – *Jej bohaterami są Szachtańcy, czyli najbardziej inteligentni ludzie na Ziemi. Poddano ich genetycznym mutacjom, by przejąć nad nimi kontrolę i zdobyć władzę. Są od tego wyjątki. Jeden z Szachtańców, a bardziej Szachtanka nie zgadza się na takie postępowanie i współpracuje z normalnymi ludźmi, a nawet tworzy organizację walczącą w celu ich obrony* – wyjaśnia autor. Dodaje też: – *Poruszam w książce teorię wielkiego wybuchu. Według jednego z Szachtańców taki wybuch wyglądał zupełnie inaczej, niż naukowcy nam przedstawiają. Przedstawiam też wymyślone przeze mnie nowe technologie militarne, takie jak drony drążące, czy bobodrożnica, której celem jest wdrążenie się w ziemię. Jest też internet międzygwiezdny oparty na różnych kolorach laserów.*

Marzenie o tłumaczeniu

Adam Berger sam wydał swoją powieść, sam też ją zredagował i złożył, sam zaprojektował okładkę. Myśli też o przetłumaczeniu treści na język angielski: – *Nie jest to może książka taka o jakiej bym marzył, ale na obecną chwilę cieszę się, że ludzie nie narzekają i mnie nie hejtują. To mi daje zastrzyk energii do tego, aby napisać drugą część zatytułowaną „Po Czarnym Aniele". Będzie to już świat pełnej utopi i cyberpunka, gdzie ludzie będą żyli w pełnej utopi i nie będą sobie nawet zdawali sprawy, że są ciągle sterowani przez Szachtańców.*

izo

Ostatni dzwonek i mamy wakacje

Czas laby. Dziwny, naznaczony pandemią koronawirusa rok szkolny szczęśliwie dobiegł końca w miniony piątek. Przed uczniami teraz ponad 60 dni wakacji. Przed nauczycielami zresztą też.

To bez wątpienia był dziwny i trudny rok szkolny, notabene drugi taki z kolei. Uczniowie przebywali w szkołach zaledwie dwa miesiące na jego początku i tyle samo na końcu. Większość czasu zeszła im na nauce zdalnej i takich kontaktach z nauczycielami. Jakie to będzie miało skutki? Tego dowiemy się dopiero w przyszłości, zapewne niedalekiej, Specjaliści już teraz mówią, że fatalne, wskazując na wielką liczbę młodych ludzi potrzebujących po pandemii regularnego wsparcia psychologicznego oraz psychiatrycznego.

W miniony piątek nikt o tym jednak nie myślał, bo cieszono się z wakacji, odebranych świadectw i nadchodzącego czasu wolnego. W bytomskich i radzionkowskich szkołach zorganizowano uroczyste akademie. Na tej odbywającej się w bytomskiej Szkole Podstawowej nr 46 przy ulicy Prusa gościem specjalnym był prezydent **Mariusz Wołosz**. Wręczał on najlepszym uczniom świadectwa i robił sobie z nimi zdjęcie selfie. Poza tym mówił: – *To już kolejny rok w cieniu pandemii i choć w większości spędziliście go poza murami szkoły, to mam nadzieję, że nie był to dla was stracony czas. Uczniom, rodzicom i nauczycielom dziękuję za ten trudny czas. Życzę wam, abyśmy w przyszłym roku mogli odłożyć na bok platformy do nauczania zdalnego i aby szkoła znów była wspaniałym miejscem spotkań i zdobywania wiedzy.*

Ostatni dzwonek wybrzmiał w Bytomiu dla 10 tysięcy 760 uczniów szkół podstawowych, 5081 uczniów szkół ponadpodstawowych oraz 378 słuchaczy szkół dla dorosłych. Wakacje mają wszyscy. Potrwają one ponad dwa miesiące. I nie ukrywajmy to zapewne bardzo dobra wiadomość zarówno dla dzieci, jak i dla grona pedagogicznego. Gorzej z rodzicami, bo ci muszą teraz wymyślić, jak przez cały dzień zadbać o swoje pociechy. Chociaż po zdalnym nauczaniu mają zapewne duże doświadczenie w tej kwestii.

aure

Ścięli włosy, by pomóc innym

Z serca. Aż 26 osób postanowiło ściąć swoje włosy i podarować je potrzebującym w ramach akcji „Zetnij włosy na peruki dla chorych dzieci". Już po raz szósty zorganizowała ją Szkoła Podstawowa Specjalna nr 2 przy ulicy Arki Bożka.

Placówka cały rok prowadzi zbiórkę włosów, jej koordynatorką jest nauczycielka SP nr 2 **Ewa Milne**. Przyjmowane są te jak najdłuższe, minimalna długość to 25 centymetrów. Nie ma natomiast znaczenia, czy są siwe, naturalne, czy też farbowane, ważne, by nie rozjaśniane. Umyte i wysuszone trzeba podzielić na kilka pasm, a każde następnie zapleść w warkocz lub kucyk. Potem całość związać gumką w kilku miejscach. Warkocze ucinamy około 2 cm powyżej utrzymującej je gumki. Ścięte i dokładnie wysuszone zawijamy w ręcznik papierowy, nie w folię. Co ważne: oznaczamy nasadę włosa. Schowane w kopercie włosy można wysłać do szkoły pocztą lub też przynieść osobiście. Specjaliści wykonają z nich peruki dla dzieci, które przeszły chemioterapię lub borykają się z różnymi schorzeniami. Tegoroczny finał akcji zorganizowano z wielkim przytupem. Przed szkołą stanął hair truck, czyli fryzjer na kółkach. Można było go odwiedzić i na miejscu ściąć włosy oraz zrobić sobie nową fryzurę. Z okazji skorzystało 26 osób. Wszystkie były zadowolone, bo za jednym zamachem bezinteresownie pomogły innym oraz zmieniły swój wygląd.

ign

eprasa.pl c40e739945

Olśniewająca śląska opowieść

Tłumy na Rynku. Niezwykle widowiskowo podsumowaliśmy setną rocznicę wybuchu III Powstania Śląskiego. Na bytomskim Rynku w piątkowy wieczór śpiewały chóry, grały orkiestry i prezentowali się tancerze. Były też imponujące iluminacje. I przede wszystkim były tłumy podziwiających i oklaskujących to wszystko mieszkańców.

Setną rocznicę plebiscytu oraz III Powstania Śląskiego obchodziliśmy w minionych tygodniach na wiele interesujących i oryginalnych sposobów. W końcu przyszedł czas na podsumowanie, czyli zorganizowane z wielkim, rzadko w Bytomiu spotykanym rozmachem, interdyscyplinarne widowisko multimedialne zatytułowane „Tryptyk Powstańczy — pamięć ziemi". Spektakl był niezwykle przejmujący, pełen wzruszających i podniosłych momentów. Ale powodów do uśmiechu też nie brakowało. Trzeba powiedzieć, że autorom udało się stworzyć coś kapitalnego.

Publiczność zachwycona

Widowisko obserwowało kilka tysięcy osób i choć nie mieliśmy przecież do czynienia ze sztuką lekką, łatwą i przyjemną zdecydowana większość słuchała i oglądała z autentycznym zaciekawieniem. Dających z siebie wszystko artystów (na scenie było ich w sumie pół tysiąca!) wielokrotnie nagradzano oklaskami, a komentując spektakl widzowie nie szczędzili pochwał. I tylko szkoda, że ci stojący trochę dalej nie mieli zbyt dobrej widoczności (wielu wdrapywało się na kwietniki, krzesła, pojemniki na zakrętki i co tylko się dało, żeby dobrze widzieć), bo sceny ustawiono stanowczo zbyt nisko.

Spektakl podzielono na prolog i trzy główne części noszące tytuły: „Historia", „Walka" i „Pamięć". Zaczęło się o wykonanego przez pięć połączonych orkiestr dętych utworu „Pamięć Ziemi" **Klaudiusza Jani.** Potem usłyszeliśmy muzykę filmową autorstwa Wojciecha Kilara (m.in. „Ziemia obiecana" i „Sól ziemi czarnej"). W kolejnej części ze sceny wybrzmiała orkiestry symfoniczna i dwustuosobowy chór w utworze Józefa Świdra ze słowami Tadeusza Kijonki, Ostatnią część zaś wypełniła muzyka rozrywkowo-rockowa w wykonaniu **Wojtka Ciuraja** wraz z zespołem. Całość wzbogaconą iluminacjami wyświetlanymi na ścianach kamienic wyreżyserowała **Karolina Widera**. Kierownictwo muzyczne powierzono **Yaroslavovi Shemetovi**, natomiast za choreografię odpowiadali **Henryk Konwiński** i **Jakub Lewandowski.** Sscenografię wziął na siebie **Dariusz Albrycht**.

Tłum artystów

Na scenie zobaczyliśmy: solistów **Joannę Woś** - sopran i **Piotra Lempę** - bas, Orkiestrę Symfoniczną Filharmonii Śląskiej im. Henryka Mikołaja Góreckiego w Katowicach, orkiestry dęte Power of Winds — Koncertowa Orkiestra Dęta, Górniczą Orkiestrę Dętą „Bytom'', Orkiestrę KWK „Knurów", Orkiestrę Dętą KWK „Halemba" (Ruda Śląska) Sosnowiecką Orkiestrę Dętą, Orkiestrę Muzeum Górnictwa Węglowego (Zabrze) oraz trębaczy Orkiestry Wojskowej w Bytomiu. Pojawiły się chóry: Chór Mieszany LUTNIA (Chorzów), Akademicki Chór Amicus. (Katowice), Chór Filharmonii Śląskiej im. Henryka Mikołaja Góreckiego. Chór Mieszany „Ogniwo" (Katowice), Akademicki Chór Politechniki Śląskiej (Gliwice), Chór Młodzieżowy „Resonans con tutti" im. N. G. Kroczka (Zabrze). Tańczyli: Balet Zespołu Pieśni i Tańca „Mały Śląsk" (Radzionków), studenci i absolwenci WTT w Bytomiu (Akademia Sztuk Teatralnych im. St. Wyspiańskiego w Krakowie), artyści Baletu Opery Śląskiej w Bytomiu, Bytomskiego Teatru Tańca i Ruchu Rozbark. Za Video-art wyświetlany na scenie i kamienicach odpowiedzialni byli **Anna Korniluk, Karol Iwan**.

Organizatorami wspaniałego widowiska byli: gmina Bytom wraz z Bytomskim Centrum Kultury oraz Górnośląsko-Zagłębiowska Metropolia. Wydarzenie zostało sfinansowane ze środków GZM i gminy. Ta pierwsza przekazała na ten cel 700 tys. zł, ta druga zaś 100 tys. zł. **ton**

Buszujący w sieci

Co słychać w internecie? W minionym tygodniu w internecie można się było natknąć na kilka ciekawych dyskusji dotyczących spraw Bytomia. Jedna z nich dotyczyła Opery Śląskiej i jej przerwy urlopowej.

Opera Śląska właśnie zakończyła sezon, co odnotowała na Facebooku w sympatycznym poście senator i bytomianka **Halina Bieda**. Po jej postem wywiązała się dyskusja, którą można streścić pytaniem: Dlaczego Opera Śląska nie przedłużyła sezonu, skoro dużą jego część zdezorganizował lockdown?

„Dlaczego koniec sezonu? W czasach lockdownu był płacz, że nie można grać. A teraz? Wakacje? Może przeorganizować trochę i skrócić przerwę? Jak, nie daj Boże, przyjdzie kolejna fala COVID to znowu będzie płacz! Dlaczego prywatne teatry grają?" – zapytał **Mirosław Piechocki**. – *To już chyba z tradycji przerwy wakacyjnej* – odpowiedziała Halina Bieda. Piechocki nie dał jednak za wygraną: „Nie przekonuje mnie to uzasadnienie. Jest możliwość grania i zarabiania, to się z niej nie korzysta. Może zmiana formuły finansowania przyniosłaby efekt?"

W takiej sytuacji głos zabrał sam dyrektor Opery Śląskiej **Łukasz Goik**, tłumacząc: „Opera Śląska była faktycznie zamknięta jedynie na samym początku lockdownu od marca 2020, później mogliśmy normalnie pracować, co czyniliśmy dość intensywnie: były nagrania z domu, koncerty, spektakle on-line na żywo. W obecnym sezonie artystycznym zrealizowaliśmy 4 premiery (w obostrzeniach, na różnych zasadach udziału widzów – bo ciągle się to zmieniało, raz 25%, a raz 50%). Tego lata Opera Śląska będzie obecna na 4 letnich festiwalach, a Bytom to niestety nie jest miejscowość turystyczna, żeby można było grać przy pełnych salach, kiedy wszyscy wolimy udział w imprezach plenerowych."

Mirosław Piechocki sprawę jednak drążył: „Wiem, że Opera Śląska działała w trybie on-line i częściowo z udziałem publiczności. Sam uczestniczyłem w takich wydarzeniach, a niektóre kupione bilety po kilkukrotnym przekładaniu terminu zostały przez Operę anulowane. I tę sytuację rozumiałem, bo były ciągle zmieniające się obostrzenia. Ale chodzi mi o coś zupełnie innego. Teraz, kiedy można by zaprosić widzów, Opera zamyka swoje podwoje na dwa miesiące. Dlaczego nie np. na miesiąc? Inne placówki kultury działają w lipcu i sierpniu."

Dyrektor Łukasz Goik odpowiedział: „Przerwa urlopowa dla zespołów artystycznych i pracowników faktycznie trwa od 12 lipca do 15 sierpnia (została zaplanowana dużo wcześniej, co jest oczywiste ze względu na plany urlopowe pracowników). W pozostałym czasie są zaplanowane wyjazdy na 4 letnie festiwale, o czym już wspomniałem wcześniej. Inne teatry (filharmonie, NOSPR) w naszym regionie już zakończyły sezon lub robią to w kolejny weekend. Mimo premierowej propozycji na koniec sezonu, to już obserwujemy na kolejny weekend dużo mniejsze zainteresowanie udziałem w spektaklach w siedzibie – również ze względu na pogodę i atrakcje na świeżym powietrzu."

Czyli podsumujmy: wakacyjna przerwa w lipcu i sierpniu – rzecz święta. I to nie tylko dla Opery Śląskiej, ale wszystkich teatrów w regionie. Artysta też człowiek – wypocząć w lecie ma prawo. Natomiast – to tego dyr. Goik nie artykułuje wprost, niemniej jasno daje do zrozumienia – gdyby Opera Śląska grała w spektakle w lipcu, to raczej nikt by na nie nie chodził.

W ubiegłym tygodniu obchodziliśmy także Dzień Ojca. Oczywiście święto to internauci uczcili odpowiednim memem. **(m)**

eprasa.pl c40e739945

Sport w szponach koronawirusa

Pandemia! W Polsce od ponad trzech tygodni SARS-CoV-2 pozostawał w odwrocie, więc zmniejszały się obostrzenia. Jednak nadal na kwarantannie przebywało ponad 60 tysięcy osób oraz w szpitalach prawie półtora tysiąca chorych na Covid-19.

Upał, plany urlopowe, pierwsze powszechniejsze wyjazdy za granicę od ponad roku. Oto rzeczywistość na początku kalendarzowego lata. Ale nie brakło głosów ostrzegawczych.

Wirus w odwrocie

W zeszły poniedziałek Ministerstwo Zdrowia Rzeczpospolitej Polskiej przekazało mocno pocieszające wiadomości: „Mamy 73 nowe i potwierdzone przypadki zakażenia koronawirusem z województw: lubelskiego (9), śląskiego (8), małopolskiego (6), mazowieckiego (6), podlaskiego (6), wielkopolskiego (6), dolnośląskiego (5), kujawsko-pomorskiego (4), łódzkiego (4), podkarpackiego (4), świętokrzyskiego (4), opolskiego (3), pomorskiego (3), warmińsko-mazurskiego (2), zachodniopomorskiego (1), lubuskiego (0). 2 zakażenia to dane bez wskazania adresu, które zostaną uzupełnione przez inspekcję sanitarną". Nowe przypadki pojawiły się w wyniku ponad 38,1 tys. testów

Na Covid-19 zmarła 1 osoba, posiadająca współistniejące choroby. W szpitalach przebywało 1460 chorych z Covid-19, 242 z nich było podłączonych do respiratorów. Dla covidowców przygotowano 11 385 łóżek oraz 1191 respiratorów. Kwarantannie podlegało 63 678 mieszkańców. Suma summarum od początku pandemii wyzdrowiało 2 650 648 osób. W tym czasie potwierdzono zgon 74 829 krajan.

Tak mały dobowy przyrost zakażeń SARS-CoV-2 notowano w marcu ubiegłego roku, gdy epidemia w Polsce dopiero zaczynała się rozwijać. Do 14 czerwca 2021 w kraju potwierdzono 2 877 608 przypadków koronawirusa. W następny poniedziałek łączna statystyka zarażeń sięgnęła 2 878 840. Z tego wynika, iż w ciągu tygodnia zaraziły się 1232 osoby, tyle, ile do niedawna przybywało chorych w ciągu dnia.

„Już ponad 3 tygodnie, tj. od 27 maja, liczba nowych zakażeń utrzymuje się poniżej 1 tys. i cały czas maleje. Średnia liczba nowych zakażeń (ostatnie 7 dni) na 100 tys. osób wynosi obecnie 0,5. Odsetek pozytywnych testów to 1 proc". Napisał na Twitterze minister zdrowia **Adam Niedzielski**.

Natomiast w wtorek wykryto w kraju 188 nowych zakażeń SARS-CoV-2. Zmarło 29 osób. Nowe przypadki pojawiły się w następujących województwach: dolnośląskim (26), mazowieckim (22), śląskim (20), łódzkim (19), wielkopolskim (17), lubelskim (16), małopolskim (11), zachodniopomorskim (10), świętokrzyskim (9), warmińsko-mazurskim (9), podkarpackim (7), pomorskim (4), kujawsko-pomorskim (3), podlaskim (3), lubuskim (2), opolskim (1). 9 zarażeń okazało się bez wskazania adresu.

Z powodu Covid-19 straciło życie 15 mieszkańców oraz na skutek współistnienia Covid-19 z innymi schorzeniami umarło 14. 22 czerwca pozostawało w hospitalizacji 1367 chorych z Covid-19. Do respiratorów było podłączonych 224 z nich. Dla pacjentów covidowych przygotowano 10 860 łóżek oraz 1136 respiratorów. Kwarantannie podlegały 66 894 osoby. Mieliśmy w kraju 2 650 773 ozdrowieńców.

Środowy komunikat Ministerstwa Zdrowia znów okazał się optymistyczny pod względem przyrostu zakażeń: „Mamy 165 nowych i potwierdzonych przypadków zakażenia koronawirusem z województw: mazowieckiego (29), śląskiego (26), małopolskiego (16), wielkopolskiego (14), dolnośląskiego (13), zachodniopomorskiego (13), podkarpackiego (12), łódzkiego (9), lubelskiego (6), podlaskiego (6), kujawsko-pomorskiego (5), pomorskiego (4), świętokrzyskiego (4), warmińsko-mazurskiego (4), opolskiego (2), lubuskiego (1). 1 zakażenie to dane bez wskazania adresu, które zostaną uzupełnione przez inspekcję sanitarną".

Jednak wciąż sporo osób umierało. Resort zdrowia powiadomił o śmierci 6 osób na Covid-19 oraz z powodu współistnienia Covid-19 z innymi schorzeniami 29 mieszkańców. W szpitalach przebywało 1307 chorych z Covid-19 a 208 z nich było podłączonych do respiratorów. Dla covidowców przygotowano 10 797 łóżek oraz 1120 respiratorów. Kwarantannie podlegało 61 845 krajan. Ogólna liczba zarażonych SARS-CoV-2 wzrosła do 2 879 192. Wyzdrowiało łącznie 2 650 839 zakażonych. Zmarły w sumie 74 893 osoby.

W czwartek utrzymywała się tendencja malejąca zarażeń. Jak zwykle przed godziną 11 Ministerstwo Zdrowia podało: „Mamy 147 nowych i potwierdzonych przypadków zakażenia koronawirusem z województw: wielkopolskiego (19), dolnośląskiego (14), mazowieckiego (14), śląskiego (14), łódzkiego (12), pomorskiego (11), lubelskiego (10), podlaskiego (10), małopolskiego (7), kujawsko-pomorskiego (6), warmińsko-mazurskiego (6), zachodniopomorskiego (5), opolskiego (4), świętokrzyskiego (4), podkarpackiego (3), lubuskiego (2). 6 zakażeń to dane bez wskazania adresu, które zostaną uzupełnione przez inspekcję sanitarną". „Z powodu Covid-19 zmarły 4 osoby, natomiast z powodu współistnienia Covid-19 z innymi schorzeniami zmarło 20 osób. Liczba zakażonych koronawirusem: 2 879 336/ 74 917 (wszystkie pozytywne przypadki/w tym osoby zmarłe)".

Piątek nie odbiegł pod względem przyrostu zarażeń od poprzednich dni tygodnia. MZ RP powiadomiło: „Mamy 133 nowe i potwierdzone przypadki zakażenia koronawirusem z województw: wielkopolskiego (29), lubelskiego (13), śląskiego (11), łódzkiego (10), małopolskiego (9), mazowieckiego (8), świętokrzyskiego (8), dolnośląskiego (7), pomorskiego (7), zachodniopomorskiego (7), warmińsko-mazurskiego (6), opolskiego (5), podkarpackiego (5), podlaskiego (3), lubuskiego (1), kujawsko-pomorskiego (0). 4 zakażenia to dane bez wskazania adresu, które zostaną uzupełnione przez inspekcję sanitarną.

Z powodu Covid-19 zmarło 6 osób, natomiast z powodu współistnienia Covid-19 innymi schorzeniami zmarło 30 osób. Liczba zakażonych koronawirusem: 2 879 470/ 74 953 (wszystkie pozytywne przypadki /w tym osoby zmarłe)".

Tego dnia hospitalizowano 1157 chorych z Covid-19. 185 pacjentów musiało korzystać z respiratorów. Dla cierpiących na Covid-19 zabezpieczono 10 603 łóżka szpitalne oraz 1095 respiratorów. Na kwarantannie znajdowało się 57 708 osób. Od marca zeszłego roku wyzdrowiało łącznie 2 651 209 zarażonych.

Rządowe Centrum Bezpieczeństwa podało: „W Polsce 14-dniowa skumulowana zapadalność na 100 tys. ludności wynosi 9,25 (według stanu opublikowanego 24 czerwca). W krajach UE sąsiadujących z RP ten współczynnik wynosi: w Niemczech - 25, w Czechach - 23, na Słowacji - 31, na Litwie - 61.

Szczepienia i niepokój

Trwała akcja masowych szczepień. Do 21 czerwca wykonano w kraju 26 422 469 iniekcji przeciw Covid-19. W pełni zaszczepionych dwiema dawkami preparatów firm Pfizer/BioNTech, Moderna i AstraZeneca lub jednodawkowym Johnson&Johnson zostało 11 136 832 mieszkańców Polski. Do kraju dotarło 29 662 020 dawek szczepionek. Od 27 grudnia 2020 zutylizowano 25 038 dawek. Zgłoszone zostały 11 424 niepożądane odczyny poszczepienne. Rządowa Agencja Rezerw Strategicznych (RARS) powiadomiła, że 21 czerwca do kraju dostarczono 2 661 750 dawek szczepionki firmy Pfizer/BioNTech oraz 324 000 dawek szczepionki AstraZeneca.

26 czerwca miał się okazać przełomowy w rządowej polityce zmniejszania antypandemicznych restrykcji. Przypomnijmy, że od tego dnia w siłowni oraz w klubie fitness może przebywać 1 osoba na 10 m2. Widownie obiektów sportowych w połowie zostały otwarte dla kibiców.

Niepokój budził wariant Delta koronawirusa, wcześniej zwany indyjskim. Eksperci uważali, że może przyczynić się do czwartej fali zarazy w Polsce. Portal medonet.pl powiadomił: „Niedawno Światowa Organizacja Zdrowia ogłosiła, że stał się już dominującym na świecie. Delta uważany jest za szczególnie niebezpieczny, ponieważ łączy w sobie trzy cechy: wyjątkowo dużą zakaźność, powodowanie cięższego przebiegu Covid-19 oraz większą odporność na szczepionki niż wcześniej znane warianty". Rzecznik Ministerstwa Zdrowia **Wojciech Andrusiewicz** podał w poniedziałek: „Dotychczas wykryto w Polsce 77 przypadków wariantu Delta koronawirusa". Ta liczba rosła.

Rządowe Centrum Bezpieczeństwa w pandemicznych wieściach ze świata przekazało między innymi taką informację: „Przedstawiciele firmy Pfizer w Izraelu stwierdzili, że szczepionka Pfizer/BioNTech jest skuteczna przeciwko wariantowi Delta koronawirusa".

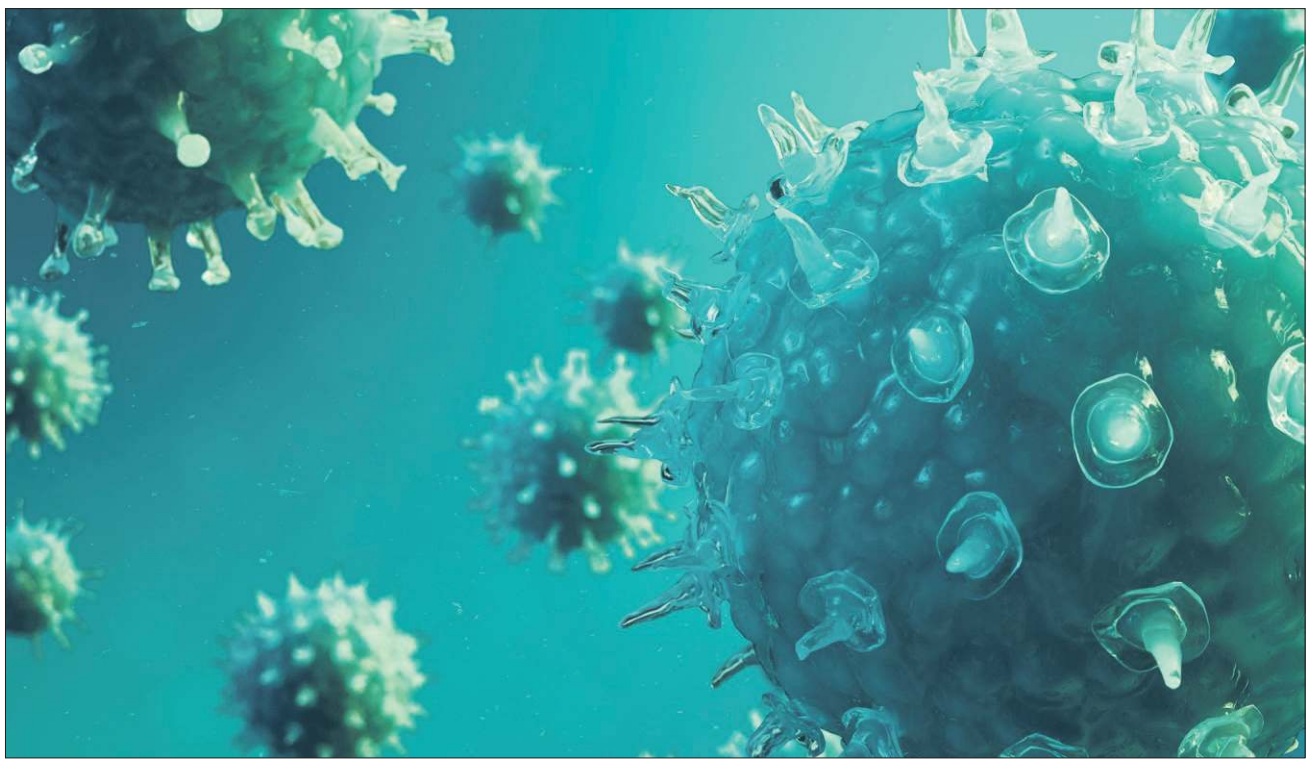

Zaraza w regionie

W zeszły poniedziałek w województwie śląskim pojawiło się 8 nowych przypadków SARS-CoV-2. Nikt nie zmarł na skutek Covid-19. Ale kwarantanną pozostało objętych 3538 osób. Tamtego dnia wykonano w regionie 3390 testów na obecność koronawirusa. 21 czerwca potwierdzono kolejne zakażenia w następujących powiatach: Częstochowa 2 oraz Bytomiu, Chorzowie, Dąbrowie Górniczej, mikołowskim, bielskim i żywieckim po 1. W Bytomiu objętych kwarantanną było 78 mieszkańców. Wykonano 80 testów na obecność koronawirusa. Hospitalizowano 125 osób. Zajętych było 11 respiratorów. Przeprowadzono 7524 szczepienia przeciw Covid-19. Ogółem od początku epidemii w regionie trafiło się 362 082 zarażenia. Zmarły ogółem 9373 osoby.

We wtorek w województwie potwierdzono 20 nowych przypadków koronawirusa. Zmarło 7 osób, w tym 2 wyłącznie z powodu Covid-19. Na kwarantannie przebywało 4133 mieszkańców. Wykonano 7517 testów. W powiecie tarnogórskim wykryto 1 nowe zakażenie, śmierć poniosła 1 osoba. W Bytomiu potwierdzono 2 nowe przypadki koronawirusa, lecz nikt nie zmarł.

W środę w regionie przybyło 26 nowych zakażeń koronawirusem. Przeprowadzono 7143 testy. W ciągu doby zmarło 6 osób. Wszystkie posiadały oprócz Covid-19 współistniejące choroby. Na kwarantannie przebywało 3613 mieszkańców. W Bytomiu nie stwierdzono nowych przypadków koronawirusa i nikt nie zmarł. W powiecie tarnogórskim pojawiły się 3 zakażenia.

Następnej doby na Górnym Śląsku pojawiło się 14 zakażeń, zmarło 5 osób. W Bytomiu i powiecie tarnogórskim nie powiększyła się liczba zachorowań i zgonów. Także w piątek powiaty Bytom oraz tarnogórski pozostały wolne od nowych przypadków koronawirusa i zgonów z powodu Covid-19.

Sytuacja na świecie

Do 21 czerwca potwierdzono 178 492 010 zakażeń koronawirusem na globie. Z powodu Covid-19, będącego następstwem SARS-CoV-2, śmierć poniosło 3 866 209 Ziemian. Tak przedstawiała się sumaryczna liczba zakażeń i zgonów w pandemicznej czołówce: Stany Zjednoczone 33 541 984/601 824, Indie 29 935 221/388 135, Brazylia 17 927 928/501 825, Francja 5 819 088/110 900, Turcja 5 370 299/49 185, Rosja 5 255 214/127 206, Zjednoczone Królestwo 4 646 068/128 240, Argentyna 4 268 789/89 043, Włochy 4 252 976/127 270, Kolumbia 3 945 166/99 934, Hiszpania 3 757 442/80 652, Niemcy 3 730 126/90 400, Iran 3 095 135/82 965. Polska pozostała na 14. pozycji. Z nami plasowały się Meksyk - 2 477 283/231 187 oraz Ukraina 2 291 458/54 187.

W covidowym raporcie Center for Systems Science and Engineering (CSSE) at Johns Hopkins University (JHU) codziennie rosła statystyka zachorowań oraz zgonów. Porównajmy światowe dane z wyżej podanych państw następnego dnia: na globie 178 811 887 zarażonych, 3 873 985 zgonów, w Stanach Zjednoczonych 33 554 339/602 092, w Indiach 29 977 861/389 302, w Brazylii 17 966 831/502 586, we Francji 5 819 584/110 940, w Turcji 5 375 593/49 236, w Rosji 5 272 328/127 641, w Zjednoczonym Królestwie 4 656 536/128 245, w Argentynie 4 277 395/89 490, we Włoszech 4 253 460/127 291, w Kolumbii 3 968 405/100 582, w Hiszpanii 3 764 651/80 689, w Niemczech 3 730 701/90 479, w Iranie 3 105 620/83 101, w Meksyku 2 478 551/231 244, na Ukrainie 2 292 018/54 213.

eprasa.pl c40e739945

Udany sezon

Piłka wodna. Drużyny Waterpolowego Towarzystwa Sportowego z powodzeniem kontynuują tradycję Polonii Bytom.

Zespół WTS Polonia stanął na najwyższym stopniu podium Mistrzostw Polski Młodzieżowców U-23. W finałowym meczu bytomianie rozprawili się z AZS Uniwersytet Warszawski 11:7. Brązowe medale dla Polonii zdobyli młodzicy. Juniorzy U-19 tym razem uplasowali się na 5. miejscu. Po srebro sięgnęła ekstraklasowa drużyna Łukosz Polonia pod wodzą trenera **Krzysztofa Paczyny**.

Firma Polskie Mięso i Wędliny Łukosz pozostanie w przyszłym sezonie tytularnym sponsorem ekstraligowego zespołu Polonii. W zeszłym tygodniu podpisy pod umową złożyli **Marek Broncel**, wiceprezes WTS Polonia oraz **Edward Łukosz**, prezes firmy PMiW Łukosz.

Tymczasem w Gliwicach odbył się finałowy turniej XXVII Ogólnopolskiej Olimpiady Młodzieży, czyli Mistrzostw Polski juniorów młodszych. W rundzie eliminacyjnej Polonia ograła drugi zespół UKS Syrena Pałac Młodzieży Warszawa 14:3. Następnie rozprawiła się z ŁSTW Politechnika Łódzka 18:1. Z faworytem tej części rozgrywek, UKS Syrena PM Warszawa nasi kadeci przegrali po zaciętej walce 9:10. Z 2. miejsca awansowali do rundy kwalifikacyjnej.

W pierwszym turnieju kwalifikacyjnym bytomianie ulegli Syrenie PM 9:14 oraz GKPW 59 Gorzów Wielkopolski 5:10. Zwyciężyli Alfę Gorzów Wlkp. 11:4. Natomiast w drugiej rundzie kwalifikacji Polonia przegrała z Syreną PM 3:8. Sprawiła miłą niespodziankę, wygrywając z GKPW 59 Gorzów Wlkp. 9:6. Walkowerem pokonała Alfę Gorzów Wlkp.

Drużyna WTS Polonia zaczęła finał OOM od przegranej z Alfą Gorzów Wlkp. 10:12 (1:2, 2:4, 2:5, 5:1). UKS Syrena PM 2 uległ GKPW 59 4:14. UKS Syrena PM ograł UKS Neptun Uniwersytet Łódzki 14:8.

Następnego dnia Polonia rozgromiła UKS Syrena PM 2 25:4 (5:1, 10:1, 4:2, 6:0). UKS Syrena PM zwyciężyła Alfę 25:7. GKPW 59 wygrał z Neptunem 10:4. Pojedynek UKS Syrena PM 2 - UKS Syrena PM zakończył się wynikiem 2:25. Alfa pokonała Neptuna 18:4.

W sobotni wieczór bytomscy piłkarze wodni toczyli zaciętą walkę z GKPW 59, plasującym się w tabeli na 2. miejscu. Pierwsza karta przyniosła jednobramkowe prowadzenie gorzowian (1:0). Druga odsłona meczu skończyła się remisem 2:2. Podczas wygranej trzeciej części zawodów Polonia doprowadziła do stanu 4:4. Trenerzy Krzysztof Paczyna i **Dawid Broncel** potrafili zmotywować podopiecznych. Polonia triumfowała w ostatniej kwarcie. Wygrała mecz 7:5 (0:1, 2:2, 2:1, 3:1) i została wiceliderką.

W niedzielę po zamknięciu numeru „ŻB" odbyły się spotkania rozstrzygające o kolejności na finiszu turnieju OOM.

Czekamy na nowy basen

Pływanie, piłka wodna. Bytom niegdyś zasobny w pływalnie odkryte i kryte, teraz pozostał z kilka obiektami. Władze miasta myślą o budowie basenu w jednej z dzielnic.

Przed laty przy ul. Siemianowickiej działało odkryte kąpielisko „Gisza", na którym trenowali zawodnicy klubu Fortuna Bytom. Prawie po sąsiedzku w latach 80. zeszłego wieku powstał basen ośrodka sportowego GKS Rozbark. Do dzisiaj przetrwał kryty basen Europejskiego Centrum Wodniackiego przy ul. Chorzowskiej. Kapitalne kąpielisko mieli łagiewiczanie, zlikwidowane podobnie jak „Gisza" i GKS Rozbark. Nie pozostało śladu po kąpielisku GKS Szombierki.

W 2015 roku nieodżałowanej pamięci **Ryszard Kumorek**, naczelnik Wydziału Kultury Fizycznej Urzędu Miejskiego oraz długoletni dyrektor Ośrodka Sportu i Rekreacji wspominał: „Obok kopalni Bytom istniał zbiornik wodny, wykorzystany jako kąpielisko. Mały basen, 25-metrowy, czy nawet mniejszy był przy MDK 2 w Karbiu. Na Fazańcu istniał solidnie zbudowany odkryty basen. Przed kilkunastu laty pozostał po nim kąsek betonowego dna".

Do teraz działają w Bytomiu dwa wielkie miejskie obiekty prowadzone przez Ośrodek Sportu i Rekreacji – Kryta Pływalnia przy Parkowej 1 oraz odkryta przy Wrocławskiej, kryty basen przy Chorzowskiej oraz dwa szkolne baseny. W Parku Miejskim im. Franciszka Kachla powstaje wodny plac zabaw.

Problem w tym, że pływalnia przy Parkowej nie nadaje się do rozgrywek piłki wodnej starszych grup młodzieżowych oraz seniorów. Organizując zawody, Waterpolowe Towarzystwo Sportowe Polonia Bytom musi wynajmować gliwickiego Olimpijczyka. Zawodnicy trenują przy Parkowej oraz latem na otwartym basenie przy Wrocławskiej. Spełzły na niczym plany poprzedniej władzy samorządowej budowy wielofunkcyjnego ośrodka sportowego przy Olimpijskiej, zawierającego między innymi basen o wymiarach boiska do waterpolo.

Nowe kierownictwo Ratusza od początku kadencji błysnęło tempem oraz ilością sportowych przedsięwzięć. Po zbudowaniu lodowiska, przyszła kolej na rolkowisko oraz ośrodek piłkarski Polonii. Trwają prace na stadionie GKS Rozbark.

Zapytaliśmy prezydenta Bytomia **Mariusza Wołosza**, czy miejskie plany inwestycyjne obejmują budowę basenu. Odpowiedź okazała się nad wyraz obiecująca: – *Jesteśmy na etapie rozmów, co chcę wyraźnie podkreślić. Zgadzam się z tak ważną dla nas opinią mieszkańców, że jeden kryty basen miejski o sporych ograniczeniach nie wystarcza na potrzeby ponad 140-tysięcznego miasta. Nie umniejszam wartości kąpieliska przy ul. Chorzowskiej, które niedawno przeszło remont. Ale to wszystko za mało. Jeżeli mamy na uwadze masowość nauki pływania i powszechną umiejętność zachowania się w wodzie, to trzeba mieć do tego odpowiedni obiekt. Nad tym pracujemy, pamiętając, że powstanie obiekt kosztowny w budowie i utrzymaniu, lecz niezbędny mieszkańcom. Jeżeli będą odpowiednie programy finansowania i środki, to pomyślimy o wybudowaniu basenu w jednej z najludniejszych dzielnic, aby obiekt był powszechnie dostępny i wykorzystany.*

Fot. ARCHIWUM

Kryte Kąpielisko OSiR przy Parkowej służy do gry wyłącznie najmłodszym

Powiedziane na ucho

Jaka piękna katastrofa!

Powiem Panu na ucho, Panie sąsiedzie, że po latach niepowodzeń polskiego futbolu wydawałem się nieczuły na dokonania reprezentacji kraju i klubowych drużyn. Pierwszy mecz na trwających Mistrzostwach Europy potwierdził moje przypuszczenia. To było totalne bezhołowie. Biało-czerwona obrona całkiem nieźle sprawująca się za czasów Jerzego Brzęczka, pod ręką Paulo Sousy rozsypała się w diabły. W efekcie przegraliśmy ze Słowacją 1:2.

Po prawdzie, nie pierwszy raz ulegliśmy Słowakom w historii piłkarskich kontaktów obu zespołów narodowych. W czerwcu 1995 roku na stadionie Górnika, podczas eliminacji grupowych do Mistrzostw Europy, pokonaliśmy rywali z nowo utworzonego państwa 5:0. W październiku tegoż roku zrewanżowali się nam zwycięstwem u siebie 4:1. W 1998 wygraliśmy ze Słowacją wyjazdowe towarzyskie spotkanie 3:1. Natomiast w 2007 u Słowaków padł remis 2:2. Za rok w Bratysławie miejscowi ograli nas w ramach eliminacji do Mistrzostw Świata 2:1. W 2009 na Stadionie Śląskim po samobójczym golu ulegliśmy 0:1. Słowacy przegrali z nami w 2012 roku towarzyskie zawody 0:1. Rok potem odpłacili się we Wrocławiu zwycięstwem 2:0. Drugą bramkę zdobył wówczas Robert Mak, ten sam który ośmieszył naszą defensywę podczas trwających mistrzostw Starego Kontynentu.

Przegrana w Petersburgu postawiła kadrę narodową pod ścianą. Chcąc awansować do następnej fazy ME, należało co najmniej nie przegrać z Hiszpanią oraz wygrać ze Szwecją. 19 czerwca, ku mojemu zaskoczeniu, Polacy wybiegli na stadion w Sewilli mocno zmotywowani. Co prawda pierwszą połowę spotkania przegrali z Hiszpanami 0:1, ale po kapitalnej akcji Kamila Jóźwiaka, Robert Lewandowski celnie główkował, doprowadzając do remisu. Na szczęście gospodarze nie wykorzystali rzutu karnego i na tablicy pozostał wynik 1:1.

Oczywiście Hiszpania przeważała. Prawdą jest, iż mieliśmy trochę szczęścia, ale na tym polega urok piłki nożnej. Biorąc to pod uwagę, tym bardziej chciałbym wiedzieć, dlaczego w pojedynku z teoretycznie słabszą Słowacją zaprezentowaliśmy się tak marnie... Odpowiedź na pytanie zdecydowane zaciemniła późniejsza porażka Słowacji z Hiszpanią 0:5.

Przed Mistrzostwami Europy 2020 mieliśmy z Hiszpanami zdecydowanie niekorzystny bilans rezultatów. Z dziesięciu rozegranych meczów wygraliśmy tylko jeden. W 1980 roku zwyciężyliśmy w Barcelonie 2:1, dzięki dwóm golom wbitym przez Andrzeja Iwana. Również raz zanotowaliśmy remis. W lutym 1994 roku wyjazdowe zawody zakończyły się rezultatem 1:1 po bramce zdobytej przez Romana Koseckiego. Oba pozytywnie zakończone dla kadry narodowej spotkania miały towarzyski charakter. Suma summarum do ME 2020 wbiliśmy Hiszpanom 8 goli, tracąc 27 bramek. Z tego prosty wniosek, że na obecnych mistrzostwach pierwszy raz nie przegraliśmy z Hiszpanią zawodów o wysoką stawkę. Na dodatek osiągnęliśmy pozytywny rezultat na ich terenie.

W środowy wieczór w Petersburgu na Gazprom Ariena oczekiwaliśmy odpowiedzi na hamletowskie pytanie: być albo nie być. Tylko wygrana ze Szwedami dawała szansę awansu do 1/8 finału Mistrzostw Europy. Sprawa wydawała się nad wraz trudna. Przypomniałem sobie, Panie sąsiedzie, że ostatni raz pokonaliśmy Szwedów 21 sierpnia 1991 roku w Gdyni. Polska w towarzyskiej grze ograła wtenczas Skandynawów 2:0 po bramkach Wojciecha Kowalczyka oraz Mirosław Trzeciaka. Ogółem spotkaliśmy się z nimi 26 razy. Ośmiokrotnie byliśmy górą, cztery razy pozostał remis – na przykład w 1997 – oraz w czternastu grach triumfowali przeciwnicy. Oni nam strzelili 56 goli. Zrewanżowaliśmy się im 37 zdobytymi bramkami.

Powiem Panu na ucho, Panie sąsiedzie, że o ile na pojedynek z Hiszpanami czekałem bez nadziei na pomyślny finisz, to na wynik zawodów ze Szwedami zapatrywałem się z umiarkowanym optymizmem, chociaż rozum nakazywał trzymać się realiów. Przed spotkaniem Polaków ze Skandynawami w kraju nie mogło się obejść bez nostalgicznych reminiscencji. Powinniśmy się Szwedom zrewanżować za XVII-wieczny „potop" oraz sportowe porażki. Media podbijały bębenka, a wyszło jak zwykle.

Jaka piękna katastrofa, powiedział Grek Zorba na widok walącej się konstrukcji... Szybko straciliśmy bramkę, potem drugą. Robert Lewandowski potwierdził, że potrafi wykańczać zespołowe akcje. Wbił dwa gole, ale nie umieliśmy utrzymać honorowego remisu. Ulegliśmy 2:3. Z pomeczowych komentarzy wynikało, że w końcówce zawodów nasi futboliści byli zmęczeni. Co to znaczy? To, że znów nie starczyło im kondycji; ewentualnie brak umiejętności sportowych i zgrania musieli nadrabiać nadmiernym wysiłkiem fizycznym... Moim zdaniem pokutowała krajowa bylejakość oraz przedwczesne spoczęcie na laurach.

Powiem Panu na ucho, Panie sąsiedzie, że denerwuje mnie notoryczna polska piłkarska niemoc, nurzająca się w huraoptymistycznej propagandzie. Od dawien dawna dzielimy się na dwie ludzkie kategorie. Jedni, wbrew logice i rzeczywistości, ciągle prężą muskuły w polityce, wojskowości i sporcie. Druga grupa wiecznie płaszczy się przed obcymi i wykazuje się wprost patologicznymi kompleksami, często prowadzącymi do zdrady i jurgieltu. Oboma postawami brzydzę do wymiotów.

Po porażce ze Szwedami zadzwonił do mnie wzburzony młody kolega. Wnioskował, abyśmy w rozgrywkach drużynowych skupili się wyłącznie na tych dyscyplinach, w których odnosimy i w przyszłości nadal możemy odnosić sukcesy, na siatkówce oraz piłce ręcznej. Resztę zespołowych konkurencji – piłkę nożną, hokej, koszykówkę, rugby rozwijajmy wyłącznie na krajowe potrzeby. Może za parę lat lub dekad i w nich osiągniemy międzynarodowy poziom.

Tymczasem łaskawa euro władza polityczna, gospodarcza i sportowa dostarcza nam wszystkiego, czego nam maluczkim potrzeba do życia: chleba oraz igrzysk. Dlatego ochoczo, wbrew logice, podniecamy się rozgrywkami Euro 2020, opróżniając obce markety z napojów wyskokowych oraz nowo modnej zagrychy.

Po odpadnięciu naszej reprezentacji z turnieju ze spokojem możemy oglądać poczynania innych drużyn. Ciekawe, Panie sąsiedzie, co po Euro stanie się z naszym narodowym zespołem... Czy trener Paulo Sousa pójdzie na zieloną trawkę? Wszak jego poprzednicy, mimo ciekawszych wyników, szybko tracili posadę selekcjonera. Może mój ulubiony prezes PZPN, „miłośnik" Polonii Bytom pozostawi na stanowisku swego kandydata, żeby nie stracić twarzy...

Wiadomości sportowe przygotował:
WITOLD BRANICKI
witold.branicki@zyciebytomskie.pl

eprasa.pl c40e739945

Wrócili z tytułami

Łucznictwo. Sportowcy bytomskich klubów z powodzeniem startowali w Mistrzostwach Polski Osób Niepełnosprawnych oraz w Międzynarodowym Pucharze Beskidów.

W lubelskich Mistrzostwach Polski Osób Niepełnosprawnych MLKS Czarna Strzała z powodzeniem reprezentowały **Ksenia Markitantova** i **Grażyna Wojciechowska**. Ukrainka w barwach bytomskiego klubu zajęła 1. miejsce i została mistrzynią Polski w strzelaniu z łuków bloczkowych. W finale Ksenia pokonała 6:0 **Dorotę Dudkę** ze Startu Lublin. Grażyna Wojciechowska wywalczyła wicemistrzowski tytuł w łukach klasycznych. W finałowym pojedynku uległa 2:6 dwukrotnej medalistce Igrzysk Paraolimpijskich **Milenie Olszewskiej** Start Gorzów Wielkopolski. Prezes MLKS Czarna Strzała Bytom **Dawid Michalski** przypomniał, że w tym sezonie zawodnicy jego klubu zdobyli w mistrzowskich zawodach 7 medali.

Natomiast w afrykańskich upałach na torach LKS Łucznik Żywiec odbył się 16. Międzynarodowy Puchar Beskidów. Znakomicie spisał się sportowiec Czarnej Strzały **Jakub Dutkowski**, który okazał się najlepszy w grupie chłopców. Wśród dziewcząt 8. miejsce zajęła **Matylda Kalaga**. Podczas rywalizacji juniorów młodszych **Piotr Andrzejczak** wynikiem 592 punktów zapewnił sobie 13. lokatę. Juniorzy i młodzieżowcy, po dwudniowych kwalifikacjach, konkurowali w bezpośrednich pojedynkach w kategorii open z seniorami. Najlepiej wypadła **Martyna Stach**, która finiszowała na 7. pozycji. **Natalia Michalska**, **Wojciech Tokarz** i **Bartosz Filip** przegrali pojedynki o wejście do najlepszej ósemki zawodów.

W Żywcu wystąpiła również 8-osobowa reprezentacja LKS Tempo Stolarzowice: w kategorii dzieci – **Maria Markefka** i **Julia Bober**, młodzików – **Hanna Markefka** i **Dastin Szefer**, juniorów młodszych – **Luiza Gross**, **Hanna Janik** i **Anna Biadasiewicz** oraz w kategorii łuków bloczkowych **Alicja Forajter**. Maria Markefka uplasowała się na 1. pozycji. Wysokie miejsca zajęli: 5. Julia Bober, 4. Hanna Markefka, 7. Dastin Szefer oraz 5. Alicja Forajter.

Fot. MLKS CZARNA STRZAŁA BYTOM

Ksenia Markitantova i Grażyna Wojciechowska po udanych mistrzostwach

Niektórzy wciąż walczą

Piłka nożna. W najniższych ligach rewanżowa runda najpóźniej się zaczęła i kończy.

Trzecioligowa Polonia Bytom podsumowała wicemistrzowski sezon. Po ostatnim meczu drużyna pożegnała dwóch szczególnie zasłużonych graczy **Marcina Lachowskiego** oraz wychowanka Niebiesko-Czerwonych **Wojciecha Mroza**. Trwają kadrowe oraz organizacyjne przymiarki do rozgrywek 2021/2022, które ruszą z początkiem sierpnia.

Czas wypoczynku nadszedł także dla piłkarzy IV ligi, w której występują Szombierki Bytom oraz Ruch Radzionków. Finiszowała mistrzowska grupa bytomsko-zabrzańska Zina klasy okręgowej. Silesia Miechowice uplasowała się na 4. pozycji.

W klasach A i B nadal trwa walka. Zeszłej soboty w klasie A odbyła się zaległa 19. kolejka spotkań. Drużyna LKS Tempo Stolarzowice rozgromiła Iskrę Lasowice 6:0. Natomiast GKS Rozbark Bytom przegrał wyjazdowe zawody z Żyglinem Miasteczko Śląskie 3:7. Rodło Górniki grało w niedzielę z rezerwami Gwarka Tarnowskie Góry.

Na metę sezonu dotarły zespoły klasy B. Czarni Sucha Góra pewnie wygrali wyjazdowy mecz z Orłem Koty 7:2. Czarni zostali wiceliderami tabeli. Nie powiodło się Nadziei Bytom, która przegrała na boisku Tarnowiczanki 1:5 i została sklasyfikowana na 4. pozycji.

Najlepsze na Śląsku

Lekkoatletyka. W Częstochowie odbyły się Wojewódzkie Drużynowe Zawody w ramach Igrzysk Młodzieży Szkolnej.

Zwyciężyły zawodniczki MKS-MOSM Bytom, uczennice Szkoły Podstawowej Mistrzostwa Sportowego. Startowały: w biegu na 100 m – **Maja Broniszewska**, **Maja Wyparło**, **Maja Szarata**, na dystansie 300 m – **Jagoda Bochenek**, **Hanna Kaczmarczyk**, **Karolina Wysypoł**, w bieg na 600 m – **Kamila Augustiniok**, **Magda Duda**, **Nadia Łuszczki**, w skoku w dal – **Janet Górny**, **Martyna Wierzowiecka**, w pchnięcie kulą – **Paulina Karczewska**, **Amelia Zwierzyk**, w rzucie dyskiem – **Emilia Jagielska**, **Zuzanna Kolanowska**, w rzucie oszczepem – **Wiktoria Borek**. Wszystkie zawodniczki prowadzone przez trenerów **Katarzynę Peroń** i **Janusza Szczyrka** spisały się bardzo dobrze. Najwięcej punktów dla drużyny zdobyły: Jagoda Bochenek, Kamila Augustiniok oraz Magda Duda.

Fot. MKS-MOSM BYTOM

Drużyna MKS-MOSM Bytom z trenerami

Fot. UKS NA FALI BYTOM

Maciej Sikora na najwyższym stopniu podium

Na wakacje z workiem medali

Pływanie. Dla sportowców UKS Na Fali Bytom, uczniów SPMS rok szkolny zakończył się medalami Mistrzostw Śląska w Dąbrowie Górniczej i Gliwicach.

Podczas Mistrzostw Śląska 11-latków w Dąbrowie Górniczej **Maciej Sikora** zdobył dwa złote medale. Wygrał wyścigi na 50 m (37,08) i 100 m (1,21,35) stylem grzbietowym. Udane starty zaliczyli pozostali reprezentanci UKS Na Fali Bytom: **Paulina Bajron**, **Emilia Chabko**, **Paulina**, **Zielińska**, **Zofia Wrotek**, **Irmina Ulanowska**, **Martyna Kilarska**, **Jacek Grzelak** oraz **Bartek Nawrat**, który uplasował się na 4. pozycji na dystansach 50 m i 200 metrów stylem dowolnym.

Natomiast w gliwickim Olimpijczyku toczyły się Mistrzostwa Śląska 10-latków. W barwach UKS Na Fali Bytom oraz SPMS wystąpili: **Aleksandra Krawczyk**, **Agata Miszkiewicz**, **Marta Nowakowska**, **Olga Chabko** i **Mateusz Podbudzki**. Aleksandra Krawczyk została złotą medalistką na dystansach 100 m stylem zmiennym, 100 m stylem grzbietowy, 50 m stylem grzbietowym oraz wywalczyła srebro na 50 m stylem dowolny.

W minionym roku szkolnym zawodnicy UKS Na fali Bytom zdobyli łącznie ponad 60 medali mistrzostw śląska, ligi klubów śląskich oraz mitingów ogólnopolskich i międzynarodowych.

eprasa.pl c40e739945

Jubilaci uhonorowani 31 maja 2021 roku

50-lecie obchodzili:
Elżbieta i Andrzej Matejczykowie, Barbara i Wiesław Muchowie, Natalia i Marian Muchowie, Krystyna i Jerzy Niewodowscy-Furowicz, Teresa i Jan Nowakowie, Julia i Piotr Pazdanowie, Anna i Bronisław Plebańczykowie, Irena i Kazimierz Radwańscy

Jubilaci uhonorowani 7 czerwca 2021 roku

50-lecie obchodzili:
Janina i Ginter Bonanatowie, Teresa i Ludwik Brauerowie, Władysława i Andrzej Buciowie, Renata i Stanisław Chytrowie, Wanda i Eugeniusz Czerniowie, Waleria i Henryk Główkowie, Teresa i Józef Janasowie, Maria i Kazimierz Jodłowscy

eprasa.pl c40e739945

11 NAJPOPULARNIEJSZYCH STACJI

TV PROGRAM ŻYCIE BYTOMSKIE

Program telewizyjny 28.06 - 4.07.2021

Ścigana

TVP 1, sobota 3.07, godz. 23.55

Mallory Kane pracuje jako tajna agentka dla amerykańskich służb specjalnych. Wymaga to od niej ogromnego poświęcenia, gdyż oficjalnie nie istnieje. Rzucana do najodleglejszych zakątków Ziemi, wypełnia misje, których nie podjąłby się nikt inny. Nie pozostawia po sobie śladów i jest niezastąpiona. Właśnie ma świętować zwieńczoną sukcesem akcję w Barcelonie, gdzie jej zadaniem było odbicie ważnego zakładnika. Odpoczynek nie jest jej jednak dany, gdyż przełożony, Kenneth, od razu zleca jej kolejne zadanie ...

Krucjata Bourne'a

TVN, niedziela 4.07, godz. 20.00

Minęły dwa lata od pościgu płatnych zabójców za pogrążonym w amnezji byłym szpiegiem. Jason i Marie ukryli się na terytorium Goa, na zachodnim wybrzeżu Półwyspu Indyjskiego. Nie znaleźli jednak upragnionego spokoju. Jasonowi udało się jednak zrekonstruować część faktów z przeszłości. Wie już, że był szpiegiem wyszkolonym przez tajną organizację Treadstone, której agenci chcą go teraz zabić. Mimo starań Bourne'a, na jego ślad wpadają płatni zabójcy. Podczas desperackiej ucieczki Marie ginie, a Jason znowu musi podjąć samotną walkę z prześladowcami. Tymczasem w Berlinie, w trakcie akcji kierowanej przez agentkę CIA Pamelę Landy, śmierć ponosi jeden z jej ludzi. Na miejscu zbrodni zostaje odkryty odcisk palca Bourne'a. Kobieta szuka informacji na temat dawno niewidzianego agenta. Wpada na trop tajemniczej operacji, w której brał udział. Wraz z agentami Abbottem i Nicky zaczyna go śledzić. Nie wie, że pod Jasona podszył się płatny zabójca Kirill, któremu zlecono zlikwidowanie byłego szpiega.

Matylda

TVP 1, niedziela 4.07, godz. 22.40

Mikołaj II Romanow (Lars Eidinger) - następca rosyjskiego tronu - wbrew rodzinie i zdrowemu rozsądkowi zakochuje się bez pamięci w przyszłej primabalerinie Teatru Maryjskiego, Matyldzie Krzesińskiej (Michalina Olszańska). Młodych łączy silne uczucie - miłość, która przerodziła się w legendę. Burzliwy romans kochanków przerwała wieść o zaręczynach carewicza z księżniczką Alicją Heską.

© www.telepress24.com ✉telepress24@gmail.com

Poniedziałek, 28 CZERWCA

TVP 1

5.20 **Przysięga (432) -** serial
6.10 **Elif (1002) -** serial
7.00 **Transmisja Mszy Świętej**
7.30 **Okiem Wiary -** magazyn
8.00 **Wiadomości**, **Pogoda**
8.15 **Kwadrans polityczny**
8.35 **Ranczo s.I (10) - Porwanie -** serial
9.40 **Komisarz Alex s.XIII (164) - Noc Peruna -** serial
10.35 **Ojciec Mateusz s.XIX (243) - Narzeczona -** serial
11.25 **Uzdrowisko (11) - Skąd my to znamy**
12.00 **Wiadomości**
12.10 **Agrobiznes**
12.35 **Magazyn Rolniczy**
12.50 **BBC w Jedynce - Tajemnice skóry Wielofunkcyjne narzędzie**
14.00 **Elif (1003) -** serial
15.00 **Wiadomości**, **Pogoda**
15.15 **Alarm! -** magazyn
15.35 **Gra słów. Krzyżówka -** teleturniej
16.00 **Przysięga (433) -** serial
16.50 **Łączy nas EURO (25)**
17.00 **Teleexpress**
17.15 **Jaka to melodia?**
17.55 **Dzikie pszczoły (1) -** dramat, Grecja, reż. Lefteris Charitos, wyk. Maria Kitsou, Elli Tringou
18.55 **Jeden z dziesięciu -** teleturniej
19.25 **Sport, Wiadomości, Pogoda**
20.10 **Gra na Maksa - /15/ -** serial
20.15 **Alarm! -** magazyn
20.30 **Gra na Maksa - /16/ -** serial
20.40 **EURO 2020 - 1/8 Finału - Francja - Szwajcaria**
23.30 **EUROwieczór**
0.00 **Jack Hunter - Jack Hunter i gwiazda niebios -** serial
1.45 **Samotny w sercu dżungli -** film dokumentalny
2.50 **Połów szczęścia w Jemenie -** film obyczajowy, Wielka Brytania, reż. Lasse Hallstrom, wyk. Ewan McGregor, Emily Blunt, Kristin Scott Thomas
4.45 **Notacje - Janina Paradowska. W jednym życiu -** cykl dok.
5.00 **Zakończenie dnia**

TVP 2

4.55 **Cafe piosenka - Siostry Szlachta -** talk - show
5.25 **Na dobre i na złe (693) Czynnik ludzki -** serial
6.20 **Życiowe wybory - Godność**
6.50 **Familiada -** teleturniej
7.30 **Pytanie na śniadanie**
11.15 **Policzmy się dla Polski**
11.30 **Dziewczyny ze Lwowa s.II (16) - Kontrabanda -** serial
12.30 **Koło fortuny -** teleturniej
13.15 **Pensjonat nad rozlewiskiem (11) -** serial
14.05 **Va Banque (127) -** teleturniej
14.35 **Na sygnale (317) - Stare grzechy -** serial
15.05 **Górscy ratownicy (94) - Czas próby, cz. 2 -** serial
15.50 **Zainwestuj w marzenia s.III (45) - IBAN -** serial
16.00 **Koło fortuny -** teleturniej
16.35 **Familiada -** teleturniej
17.00 **Rodzinka.pl (255) -** serial
17.25 **Gra na Maksa - /16/ -** serial
17.35 **EURO 2020 - 1/8 Finału - Chorwacja - Hiszpania**
20.15 **Gra na Maksa - /16/ -** serial
20.25 **Miasto skarbów (5) -** serial
21.15 **Lepsza połowa s.II (21) -** serial
21.50 **Czerwona królowa (1) -** serial, Ukraina, Rosja, reż. Elena Semenova, wyk. Ksenia Lukyanchikova, Anatoly Rudenko, Artem Tkachenko, Natalia Doroshenko (HIT)
22.40 **Jedyny świadek (1) -** serial
23.45 **Honorowy obywatel -** film obyczajowy, Argentyna, Hiszpania, reż. Gaston Duprat, Mariano Cohn, wyk. Oscar Martinez, Dady Brieva, Andrea Frigerio
1.50 **Warto kochać (63) -** serial
2.40 **Gliniarze na terapii -** komedia, Francja, reż. Emile Gaudreault, wyk. Jacques Gamblin, Wally Dia, Richard Berry
4.15 **Rodzinka.pl -** serial
4.50 **Zakończenie programu**

POLSAT

6.00 **Nowy dzień z Polsat News**
8.40 **Malanowski i Partnerzy**
9.40 **Sekrety rodziny**
10.40 **Dlaczego ja?**
11.40 **Gliniarze**
12.50 **Wydarzenia**
13.25 **Interwencja**
13.40 **Trudne sprawy**
14.40 **Dlaczego ja?**
15.50 **Wydarzenia**, **Pogoda**
16.15 **Interwencja**
16.35 **Gliniarze**
17.40 **Sekrety rodziny**
18.50 **Wydarzenia, Sport, Pogoda**
19.25 **Gość Wydarzeń**

20.05 **MEGA HIT - Transformers: Ostatni rycerz -** film sci - fi, USA, Kanada, 2017, reż. Michael Bay, wyk. Mark Wahlberg, Anthony Hopkins, Josh Duhamel, Laura Haddock (HIT)
"Transformers: Ostatni Rycerz" rozbija rdzeń mitu o tej popularnej serii, redefiniując zarazem pojęcie bohatera. Ludzie i Transformery toczą ze sobą wojnę, Optiums Prime odszedł. Klucz do ocalenia naszej przyszłości jest zakopany w sekretach przeszłości, w zapomnianej historii obecności Transformerów na Ziemi. Uratowanie ludzkości leży w rękach nieoczywistych sprzymierzeńców.
23.30 **Wybraniec śmierci -** film sensacyjny, USA, 1990, reż. Dwight H. Little, wyk. Steven Seagal, Basil Wallace, Keith David, Joanna Pacuła
1.20 **Gwiezdne wojny: Skywalker. Odrodzenie -** film sci - fi, USA, reż. J.J. Abrams, wyk. Carrie Fisher, Mark Hamill, Adam Driver, Daisy Ridley

TVN

5.05 **Uwaga! -** program interwencyjny
5.20 **Nowa Maja w ogrodzie**
5.50 **Akademia ogrodnika**
6.00 **LAB -** serial
7.00 **Ukryta prawda** - serial
8.00 **Kuchenne rewolucje**
9.00 **Ten moment**
9.35 **SOS. Ekipy w akcji**
10.35 **Rozwód. Walka o wszystko**
11.35 **Top 10 Playera**
11.45 **Ukryta prawda** - serial
14.55 **Szpital -** program obyczajowy
16.00 **LAB -** serial
17.00 **Kuchenne rewolucje**
18.00 **Ukryta prawda** - serial
19.00 **Fakty, Sport, Pogoda**
19.25 **Uwaga! koronawirus**
19.55 **Uwaga! -** program interwencyjny
20.10 **Doradca smaku**
20.15 **Na Wspólnej -** serial
20.55 **Milionerzy**

21.30 **Evan Wszechmogący -** komedia, USA 2007, reż. Tom Shadyac, wyk. Steve Carell, Morgan Freeman, Lauren Graham, Johnny Simmons, Graham Phillips, Jimmy Bennett, John Goodman (HIT)
23.40 **Łowca czarownic -** film przygodowy, USA, Chiny, Kanada 2015, reż. Breck Eisner, wyk. Vin Diesel, Rose Leslie, Elijah Wood, Ólafur Darri Ólafsson, Rena Owen, Michael Caine
1.55 **Co za tydzień -** magazyn
2.25 **Wewnętrzny wróg -** serial
3.15 **Uwaga! -** program interwencyjny
3.35 **NOC Magii**

TVP SPORT

5.55 EURO 2020 - 1/8F 4 **8.00** Studio EURO - felieton **9.00** EUROdebata - felieton **10.00** Studio EURO - felieton **11.00** Studio EURO - felieton **12.00** Mecz dnia - magazyn **13.00** Studio EURO - felieton **14.00** EURO 2020 - 1/8F 3 **15.00** EURO 2020 - 1/8F 3 **16.05** EURO 2020 - 1/8F 5 **17.50** EURO 2020 - 1/8F 5 **19.00** EURO 2020 - 1/8F 5 **20.25** EURO 2020 - 1/8F 6 **20.50** EURO 2020 - 1/8F 6 **22.00** EURO 2020 - 1/8F 6 **23.30** EUROwieczór **0.05** EURO 2020 - 1/8F 5 **1.00** EURO 2020 - 1/8F 5 **2.10** Boks - Gala Fight Camp w Brentwood, Essex, W. Brytania - Zelfa Barret - Eric Donovan **2.55** Piłka nożna - Copa America 2021. Boliwia - Argentyna/Urugwaj - Paragwa **3.30** Piłka nożna - Copa America 2021. Boliwia - Argentyna/Urugwaj - Paragwaj **4.55** Zakończenie dnia

TTV

5.25 DeFacto - Flesz **5.35** SOS. Ekipy w akcji **6.40** Sport **6.45** Express - informacje **7.00** Usterka **7.30** Usterka **8.00** 10 zadań specjalnych Michela Morana - program kulinarno - rozrywkowy **8.30** Cała prawda o jedzeniu **9.00** Gogglebox. Przed telewizorem **9.50** Kartoteka **10.50** Sędzia Anna Maria Wesołowska **11.50** Wzrost ponad miarę **12.50** Damy i wieśniaczki. Ukraina **13.55** Panny młode ponad miarę **14.55** Najgorsze polskie tatuaże **15.45** Express - informacje **16.05** Królowe życia - serial **16.55** Wyburzacze - program rozrywkowy **17.45** Express - informacje **18.05** COOL turyści **18.35** Gogglebox. Przed telewizorem **19.45** Express - informacje **20.05** Damy i wieśniaczki. PL **21.05** It's my life! To moje życie **21.45** Express - informacje **22.00** Gogglebox. Przed telewizorem **0.00** DeFacto **1.00** Królowe życia - serial **2.00** Rinke. Na krawędzi

TVP KATOWICE

13.55 AgroPogoda **14.00** Portret subiektywny **14.45** Aktualności Flesz **15.00** Koronka do Miłosierdzia Bożego **15.20** Wieczna miłość s.I (60) - serial **16.05** Telekurier **16.30** Kryminalna Siódemka Extra **16.45** Dziennik Regionów **17.00** Czas pieniądza (12) Bankomat i karta **17.15** Policzmy się dla Polski **17.30** Strefa reportaż **17.58** Aktualności Flesz **18.00** Po bandzie - magazyn hokejowy **18.22** Przepis na dziś **18.30** Aktualności **18.53** Wiadomości sportowe **19.10** Rodzaj żeński **19.30** Relacje **19.55** Magazyn Meteo **20.00** Antenowe remanenty **20.35** Ktokolwiek widział, ktokolwiek wie **21.00** Starszaki **21.20** Policzmy się dla Polski **21.30** Aktualności **21.40** Magazyn sportowy TVP Katowice **22.00** Dziennik Regionów **22.20** Echa dnia 3 **22.45** Kryminalna Siódemka **23.00** Kasta - serial **23.30** Alarm! - magazyn **23.50** Pasmo rozrywkowe

TVN 7

5.40 **Szpital -** program obyczajowy
6.40 **Idealna niania**
7.25 **Zakochani po uszy -** serial
8.00 **Ukryta prawda** - serial
11.00 **Szpital -** program obyczajowy
12.00 **Szkoła -** serial
13.00 **19 + -** serial
14.00 **Sąd rodzinny**
15.00 **Sędzia Anna Maria Wesołowska**
16.00 **Ukryta prawda** - serial
17.00 **Idealna niania**
17.45 **Idealna niania**
18.30 **Brzydula -** serial
19.00 **Brzydula -** serial
19.30 **Zakochani po uszy -** serial
20.00 **40 kontra 20**
21.00 **Demony wojny wg Goi -** film wojenny, Polska 1998, reż. Władysław Pasikowski, wyk. Bogusław Linda, Zbigniew Zamachowski, Tadeusz Huk, Mirosław Baka, Artur Żmijewski, Olaf Lubaszenko, Bartłomiej Topa, Aleksandra Nieśpielak, Radosław Pazura, Szymon Bobrowski, Zbigniew Zapasiewicz (HIT)
23.10 **Van Helsing -** film S - F, USA, Czechy 2004, reż. Stephen Sommers, wyk. Hugh Jackman, Kate Beckinsale, David Wenham, Richard Roxburgh, David Wenham, Samuel West, Robbie Coltrane
1.55 **Trzy noce z duchami**
2.55 **NOC Magii**

STOPKLATKA

6.00 Scena Śmiechu **6.55** Złotopolscy - serial **7.55** Plebania - serial **8.50** Allo, Allo - serial **10.25** Doktor Martin - serial **12.25** Chicago Fire - serial **13.15** Katastrofy w przestworzach **15.20** Ostatnie godziny Ziemi - film sci - fi **17.00** Chicago Fire - serial **17.55** Wojny magazynowe **20.00** Pakt z diabłem - dramat kryminalny **22.35** Formuła - komedia sensacyjna **0.30** Operacja Samum - film sensacyjny **2.25** Jak to się robi - komedia obyczajowa

TV 4

6.00 Gliniarz i prokurator **7.00** Strażnik Teksasu **8.00** Nasz nowy dom **9.00** Pierwsza miłość **9.50** Święty - serial **10.20** Food Factory **11.20** Detektywi w akcji **12.20** Kobra - oddział specjalny **13.25** STOP Drogówka **15.30** Hardkorowy lombard **17.00** Septagon **18.00** Kochane pieniądze - serial **19.00** Policjantki i Policjanci **20.00** Sprawiedliwi - Wydział Kryminalny **21.00** Columbo **23.00** Wzór - serial **0.05** Śmierć na 1000 sposobów

TV6

6.00 TOP 10 - Lista przebojów **7.00** Słoneczny patrol **8.00** Słoneczny patrol **9.00** Galileo **10.00** Sędzia Judy **11.00** Pamiętniki z wakacji **12.00** Miodowe lata **14.00** Policjantki i Policjanci **15.00** Detektywi w akcji **16.00** Pierwsza miłość **16.50** Miłość na zakręcie **17.20** Hawaje 5 - 0 **18.15** Miodowe lata **20.00** Galileo **21.00** Kryminalne zagadki Miami **23.00** Sygnał - thriller sci - fi, USA, 2014 **1.00** STOP Drogówka **2.00** Nasza Klasa

Wtorek, 29 CZERWCA

TVP 1

5.15 **Przysięga (433) -** serial
6.05 **Elif (1003) -** serial
7.00 **Transmisja Mszy Świętej**
7.30 **Kościół z bliska**
8.00 **Wiadomości**, **Pogoda**
8.15 **Kwadrans polityczny**
8.35 **Ranczo s.I (11) - Wspólny wróg -** serial
9.40 **Komisarz Alex s.XIV (165) - Jaszczurka -** serial
10.40 **Ojciec Mateusz s.XIX (244) - Sparring -** serial
11.25 **Uzdrowisko (12) - Król i królowa turnusu -** telenowela
12.00 **Wiadomości**
12.10 **Agrobiznes**
12.35 **Magazyn Rolniczy**
12.55 **Kazuar - ptasi dinozaur -** film dok.
14.00 **Elif (1004) -** serial
15.00 **Wiadomości**, **Pogoda**
15.15 **Alarm! -** magazyn
15.35 **Gra słów. Krzyżówka -** teleturniej
16.00 **Przysięga (434) -** serial
16.50 **Łączy nas EURO (26)**
17.00 **Teleexpress**
17.15 **Jaka to melodia?**
17.55 **Dzikie pszczoły (2) -** dramat, Grecja
18.50 **Jeden z dziesięciu -** teleturniej
19.25 **Sport**
19.30 **Wiadomości**
20.05 **Pogoda**
20.10 **Alarm! -** magazyn
20.25 **Gra na Maksa - /17/ -** serial
20.35 **EURO 2020 - 1/8 Finału - Szwecja - Ukraina**
23.30 **EUROwieczór**
0.00 **Ocaleni -** reality show
1.05 **Życie Carlita -** film sensacyjny, USA, reż. Brian De Palma, wyk. Al Pacino, Penelope Ann Miller, John Leguizamo, Luis Guzman
3.35 **Atlas Niepodległości -** film dok.
4.45 **Notacje - Anna Polony. Spotkanie z Konradem -** cykl dok.
5.55 **Zakończenie programu**

TVP 2

5.25 **Na dobre i na złe (694) -** serial
6.25 **Kielecka cerkiew -** reportaż
6.50 **Familiada -** teleturniej
7.30 **Pytanie na śniadanie**
10.40 **Panorama**
10.50 **Pytanie na śniadanie**
11.20 **Policzmy się dla Polski**
11.30 **Dziewczyny ze Lwowa s.II (17) - Koncert -** serial
12.30 **Koło fortuny -** teleturniej
13.15 **Pensjonat nad rozlewiskiem (12) -** serial
14.05 **Va Banque (128) -** teleturniej
14.35 **Na sygnale (318) - Rozwiązania siłowe -** serial
15.10 **Górscy ratownicy (95) - Zimowe dziecko, cz. 1 -** serial
16.00 **Koło fortuny -** teleturniej
16.35 **Familiada -** teleturniej
17.00 **Rodzinka.pl (256) - Właściwe relacje -** serial
17.25 **Gra na Maksa - /17/ -** serial
17.35 **EURO 2020 - 1/8 Finału - Anglia - Niemcy**
20.15 **Gra na Maksa - /17/ -** serial
20.25 **Miasto skarbów (6) - La Bella Principessa -** serial
21.15 **Lepsza połowa s.II (22) -** serial
21.50 **Czerwona królowa (2) -** serial
22.45 **Zainwestuj w marzenia s.III (45) - IBAN -** serial
22.55 **Jedyny świadek (2) -** serial
0.00 **Ludzkie historie - Born2Drive -** film dokumentalny
1.45 **Konwój -** , reż. Maciej Żak, wyk. Robert Więckiewicz, Janusz Gajos, Przemysław Bluszcz, Łukasz Simlat, Ireneusz Czop, Tomasz Ziętek, Agnieszka Żulewska
3.20 **Honorowy obywatel -** film obyczajowy, Argentyna, Hiszpania, reż. Gaston Duprat, Mariano Cohn, wyk. Oscar Martinez, Dady Brieva, Andrea Frigerio
5.20 **Zakończenie programu**

POLSAT

6.00 **Nowy dzień z Polsat News**
8.40 **Malanowski i Partnerzy**
9.40 **Sekrety rodziny**
10.40 **Dlaczego ja?**
11.40 **Gliniarze**
12.50 **Wydarzenia**
13.25 **Interwencja**
13.40 **Trudne sprawy**
14.40 **Dlaczego ja?**
15.50 **Wydarzenia**, **Pogoda**
16.15 **Interwencja**
16.35 **Gliniarze**
17.40 **Sekrety rodziny**
18.50 **Wydarzenia, Sport, Pogoda**
19.25 **Gość Wydarzeń**

20.00 **Gwiezdne wojny: Skywalker. Odrodzenie -** film sci - fi, USA, reż. J.J. Abrams, wyk. Carrie Fisher, Mark Hamill, Adam Driver, Daisy Ridley (HIT)
- Dziewiąta część cyklu Gwiezdne wojny stanowi pasjonujące zwieńczenie sagi rodu Skywalkerów. Narodzą się nowe legendy, a ostateczna walka o wolność dopiero nadejdzie.
23.20 **Czarny motyl -** thriller, Hiszpania, USA, Włochy, 2017, reż. Brian Goodman, wyk. Antonio Banderas, Jonathan Rhys Meyers, Piper Perabo, Abel Ferrara
1.05 **Transformers: Ostatni rycerz -** film sci - fi, USA, Kanada, 2017, reż. Michael Bay, wyk. Mark Wahlberg, Anthony Hopkins, Josh Duhamel, Laura Haddock
4.10 **Kabarety**

TVN

5.40 **Uwaga! -** program interwencyjny
6.00 **LAB -** serial
7.00 **Ukryta prawda** - serial
8.00 **Kuchenne rewolucje -** program kulinarno - rozrywkowy
9.00 **Ten moment**
9.35 **SOS. Ekipy w akcji**
10.35 **Rozwód. Walka o wszystko**
11.35 **Doradca smaku**
11.45 **Ukryta prawda** - serial
12.50 **Ukryta prawda** - serial
13.50 **Ukryta prawda** - serial
14.55 **Szpital -** program obyczajowy
16.00 **LAB -** serial
17.00 **Kuchenne rewolucje -** program kulinarno - rozrywkowy
18.00 **Ukryta prawda** - serial
19.00 **Fakty, Sport, Pogoda**
19.25 **Uwaga! koronawirus**
19.55 **Uwaga! -** program interwencyjny
20.10 **Doradca smaku**
20.15 **Na Wspólnej -** serial
20.55 **Milionerzy**

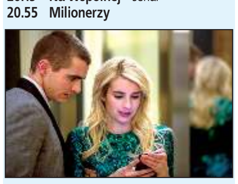

21.30 **Wyzwanie -** film sensacyjny, USA 2016, reż. Henry Joost, Ariel Schulman, wyk. Emma Roberts, Dave Franco, Emily Meade, Miles Heizer, Juliette Lewis (HIT)
23.30 **Kuba Wojewódzki**
0.35 **Porwani -** serial
1.35 **Oszuści -** serial
2.35 **Uwaga! -** program interwencyjny
2.55 **NOC Magii**
4.15 **Szpital -** program obyczajowy

TVP SPORT

5.55 EURO 2020 - 1/8F 6 **8.00** Studio EURO - felieton **9.00** EUROdebata - felieton **10.00** Studio EURO - felieton **11.00** Studio EURO - felieton **12.00** Mecz dnia - magazyn **13.00** Studio EURO - felieton **14.00** Studio EURO - felieton **15.00** Koszykówka mężczyzn - kwalifikacje olimpijskie. Polska - Angola **15.20** Koszykówka mężczyzn - kwalifikacje olimpijskie. Polska - Angola - **17.30** EURO 2020 - 1/8F 7 **17.50** EURO 2020 - 1/8F 7 **20.25** EURO 2020 - 1/8F 8 **20.50** EURO 2020 - 1/8F 8 **23.30** EUROwieczór - **0.05** EURO 2020 - 1/8F 7 **2.05** Hokej na lodzie - NHL 2020 - play - off - Finał **2.25** Sporty walki - MMA - Professional Fighters League, Atlantic City - Seson regularny, Dzień 6 **4.30** Boks - Gala w Meksyku - walka wieczoru. Julio Cesar Chavez - Hector Camacho jr

TTV

5.30 DeFacto - Flesz **5.40** SOS. Ekipy w akcji **6.45** Express - informacje **7.00** Usterka **7.30** Usterka **8.00** 10 zadań specjalnych Michela Morana - program kulinarno - rozrywkowy **8.30** Cała prawda o jedzeniu **9.00** Gogglebox. Przed telewizorem **9.50** Kartoteka **10.50** Sędzia Anna Maria Wesołowska **11.50** Wzrost ponad miarę **12.50** Damy i wieśniaczki. Ukraina **13.55** Panny młode ponad miarę **14.55** Kto to kupi? **15.45** Express - informacje **16.05** Królowe życia - serial **16.55** Wyburzacze - program rozrywkowy **17.45** Express - informacje **18.05** DeFacto **18.35** Gogglebox. Przed telewizorem **19.45** Express **20.05** Damy i wieśniaczki. PL **21.05** It's my life! To moje życie **21.45** Express - informacje **22.00** Kanapowcy **22.55** Ostre cięcie **23.40** Dżentelmeni i wieśniacy **0.40** Seks - wypadki **1.45** Fachowcy **2.25** Sędzia Anna Maria Wesołowska

TVP KATOWICE

12.15 Co niesie dzień **12.30** Kościół z bliska **13.00** Agroporadnik **13.35** Agrobiznes **13.55** AgroPogoda **14.00** Bilans zdrowia **14.45** Aktualności Flesz **15.00** Koronka do Miłosierdzia Bożego **15.20** Wieczna miłość s.I (61) - serial **16.05** Telekurier **16.30** Kryminalna Siódemka **16.45** Dziennik Regionów **17.00** Reportaż **17.15** Reportaż **17.30** Onkoczujni **17.45** Rozmowa Dnia **17.57** Aktualności Flesz **18.00** Piłkarska 3 - magazyn **18.30** Aktualności **18.53** Wiadomości sportowe **19.10** Metropuls **19.30** Zawsze z kulturą - magazyn kulturalny **19.55** Magazyn Meteo **20.00** Antenowe remanenty **20.35** Sprawa dla reportera **21.20** Policzmy się dla Polski **21.30** Aktualności **21.40** Magazyn sportowy TVP Katowice **22.00** Dziennik Regionów **22.20** Echa dnia 3 **22.45** Kryminalna Siódemka **23.00** Kasta - serial **23.30** Alarm! - magazyn **23.50** Piosenka dla Ciebie

TVN 7

5.40 **Szpital -** program obyczajowy
6.40 **Idealna niania**
7.25 **Zakochani po uszy -** serial
8.00 **Ukryta prawda** - serial
9.00 **Ukryta prawda** - serial
10.00 **Ukryta prawda** - serial
11.00 **Szpital -** program obyczajowy
12.00 **Szkoła -** serial
13.00 **Sąd rodzinny**
14.00 **Sędzia Anna Maria Wesołowska**
15.00 **Ukryta prawda** - serial
16.00 **40 kontra 20**
17.00 **Idealna niania**
17.45 **Idealna niania**
18.30 **Brzydula -** serial
19.00 **Brzydula -** serial
19.30 **Zakochani po uszy -** serial
20.00 **40 kontra 20**
21.00 **Gra -** film sensacyjny, USA 1997, reż. David Fincher, wyk. Michael Douglas, Sean Penn, Deborah Unger, James Rebhorn, Peter Donat, Carroll Baker, Armin Mueller - Stahl (HIT)
23.45 **Wyspa -** film S - F, USA 2005, reż. Michael Bay, wyk. Ewan McGregor, Scarlett Johansson, Djimon Hounsou, Sean Bean, Steve Buscemi, Michael Clarke Duncan
2.30 **Druga strona medalu -** talk show
3.05 **NOC Magii**

STOPKLATKA

6.00 Krzyżówka - etiuda **6.20** Scena Śmiechu **7.20** Złotopolscy - serial **8.20** Plebania - serial **9.20** Allo, Allo - serial **10.25** Doktor Martin - serial **12.25** Chicago Fire - serial **13.15** Katastrofy w przestworzach **15.25** Asteroida: Wielkie uderzenie - film katastroficzny **17.00** Chicago Fire - serial **17.55** Wojny magazynowe **20.00** Taśmy Watykanu - horror, USA **21.45** Ocean strachu 2 - thriller **23.40** Ajlawju - komedia obyczajowa, Polska

TV 4

6.00 Gliniarz i prokurator **7.00** Strażnik Teksasu **8.00** Nasz nowy dom **9.00** Pierwsza miłość **9.50** Święty - serial **10.20** Food Factory **11.20** Detektywi w akcji **12.20** Kobra - oddział specjalny **13.25** STOP Drogówka **15.30** Hardkorowy lombard **17.00** Septagon **18.00** Kochane pieniądze - serial **19.00** Policjantki i Policjanci **20.00** Sprawiedliwi - Wydział Kryminalny **21.00** Skaza - film sensacyjny **23.10** Wzór - serial **0.15** Śmierć na 1000 sposobów

TV6

6.00 TOP 10 - Lista przebojów **7.00** Słoneczny patrol **9.00** Galileo **10.00** Sędzia Judy **11.00** Pamiętniki z wakacji **12.00** Miodowe lata **14.00** Policjantki i Policjanci **15.00** Detektywi w akcji **16.00** Pierwsza miłość **16.50** Miłość na zakręcie **17.20** Hawaje 5 - 0 **18.15** Miodowe lata **20.00** Galileo **21.00** Kryminalne zagadki Miami **23.00** Redbad - film wojenny **1.35** STOP Drogówka **2.35** Połączeni **2.40** TOP 10 - Lista przebojów

Środa, 30 CZERWCA

TVP 1

7.00 **Transmisja Mszy Świętej**
7.30 **Rodzinny ekspres - Czy Bóg jedzie na wakacje? -** magazyn
8.00 **Wiadomości**, **Pogoda**
8.15 **Kwadrans polityczny**
8.35 **Ranczo s.I (12) -** serial
9.35 **Komisarz Alex s.XIV (166) - Dogrywka -** serial
10.35 **Ojciec Mateusz s.XIX (245) - Salowy -** serial
11.30 **Uzdrowisko (13) - Najlepszy przyjaciel -** telenowela
12.00 **Wiadomości**
12.10 **Agrobiznes**
12.35 **Rok w ogrodzie Extra -** magazyn
12.50 **Fiordy norweskie - życie w półmroku -** film dok.
14.00 **Elif (1005) -** serial
15.00 **Wiadomości**, **Pogoda**
15.15 **Alarm! -** magazyn
15.35 **Gra słów. Krzyżówka -** teleturniej
16.00 **Przysięga (435) -** serial
16.50 **Łączy nas EURO (27)**
17.00 **Teleexpress**
17.15 **Jaka to melodia?**
17.55 **Dzikie pszczoły (3) -** dramat, Grecja
18.55 **Jeden z dziesięciu -** teleturniej
19.25 **Sport, Wiadom, Pogoda**
20.10 **Alarm! -** magazyn
20.25 **Gra na Maksa - /16/ -** serial
20.35 **Rocky Balboa -** dramat, USA, reż. Sylvester Stallone, wyk. Sylvester Stallone, Burt Young, Antonio Tarver, Geraldine Hughes (HIT)
22.20 **Gra na Maksa - /17/ -** serial
22.30 **Lekkoatletyka - Memoriał Ireny Szewińskiej - Bydgoszcz**
23.05 **Historia bez tajemnic - Kaiser - piłkarski oszust wszech czasów**
0.05 **Super 8 -** film science fiction, USA, reż. J. J. Abrams, wyk. Kyle Chandler, Elle Fanning, Joel Courtney, Gabriel Basso
2.05 **wojsko - polskie.pl (157) -** reportaż
2.30 **Syn Szawła -** dramat, Węgry, reż. László Nemes, wyk. Géza Röhrig, Levente Molnár, Urs Rechn, Sándor Zsótér, Uwe Lauer

TVP 2

5.25 **Na dobre i na złe (695) - Dzieci swoich rodziców -** serial
6.20 **- Pożyteczni.pl -** magazyn
6.50 **Familiada -** teleturniej
7.30 **Pytanie na śniadanie**
11.20 **Policzmy się dla Polski**
11.35 **Dziewczyny ze Lwowa s.II (18) - Anna Karenina -** serial
12.30 **Koło fortuny -** teleturniej
13.15 **Pensjonat nad rozlewiskiem (13) -** serial
14.05 **Va Banque (129) -** teleturniej
14.35 **Na sygnale (319) - Zazdrość i ratownictwo -** serial
15.10 **Górscy ratownicy (96) Zimowe dziecko, cz. 2 -** serial
16.00 **Koło fortuny -** teleturniej
16.35 **Familiada -** teleturniej
17.05 **Rodzinka.pl (257) - Bigamista -** serial
17.30 **Rodzinka.pl (258) - Damy radę -** serial
18.00 **Panorama**
18.20 **Va Banque (130) -** teleturniej
18.50 **Wojciech Cejrowski - boso przez świat - Peru. Chicha i miód**
19.30 **Barwy szczęścia (2418) -** serial
20.10 **Miasto skarbów (7) - Patek Gondolo -** serial
21.05 **Lepsza połowa s.II (23) -** serial
21.40 **Czerwona królowa (3) -** serial
22.45 **Jedyny świadek (3) -** serial
23.50 **Kino relaks - Gliniarze na terapii -** komedia, Francja, reż. Emile Gaudreault, wyk. Jacques Gamblin, Wally Dia, Richard Berry (HIT)
1.35 **Moje pokolenie -** film dokumentalny, Wielka Brytania
3.05 **Instynkt (9) - Sąsiedzi -** serial
3.55 **Jutro będzie niebo -** film obyczajowy, reż. Jarosław Marszewski, wyk. Krzysztof Pieczyński, Aleksandra Hamkało, Ryszard Ronczewski, Henryk Talar, Janusz Chabior, Rostislav Kuba
5.10 **Zakończenie dnia**

POLSAT

6.00 **Nowy dzień z Polsat News**
8.40 **Malanowski i Partnerzy**
9.40 **Sekrety rodziny**
10.40 **Dlaczego ja?**
11.40 **Gliniarze**
12.50 **Wydarzenia**
13.25 **Interwencja**
13.40 **Trudne sprawy**
14.40 **Dlaczego ja?**
15.50 **Wydarzenia**, **Pogoda**
16.15 **Interwencja**
16.35 **Gliniarze**
17.40 **Sekrety rodziny**
18.50 **Wydarzenia, Sport, Pogoda**
19.25 **Gość Wydarzeń**

20.00 **Vabank 2, czyli riposta -** komedia sensacyjna, Polska, 1984, reż. Juliusz Machulski, wyk.Jan Machulski, Leonard Pietraszak, Witold Pyrkosz, Ewa Szykulska (HIT)
- Odsiadujący wyrok za obrabowanie własnego banku Kramer ucieka z więzienia. Zanim zbiegnie do Szwajcarii, chce się zemścić na Kwincie, który odpoczywa na zasłużonej emeryturze i o wszystkim dowiaduje się z gazet. Powody do obaw ma również Duńczyk (Pyrkosz), obecnie producent filmowy.
22.25 **Łatwa dziewczyna -** komedia, USA, 2010, reż. Will Gluck, wyk. Emma Stone, Penn Badgley, Patricia Clarkson, Stanley Tucci
0.10 **Z księżyca spadłeś? - komedia sci -** fi, USA, 2000, reż. Mike Nichols, wyk. Garry Shandling, Annette Bening, John Goodman, Ben Kingsley
2.30 **Tajemnice losu**

TVN

5.40 **Uwaga! -** program interwencyjny
6.00 **LAB -** serial
7.00 **Ukryta prawda** - serial
8.00 **Kuchenne rewolucje -** program kulinarno - rozrywkowy
9.00 **Ten moment**
9.35 **SOS. Ekipy w akcji**
10.35 **Rozwód. Walka o wszystko**
11.35 **Doradca smaku**
11.45 **Ukryta prawda** - serial
14.55 **Szpital -** program obyczajowy
16.00 **LAB -** serial
17.00 **Kuchenne rewolucje -** program kulinarno - rozrywkowy
18.00 **Ukryta prawda** - serial
19.00 **Fakty, Sport, Pogoda**
19.25 **Uwaga! koronawirus**
19.55 **Uwaga! -** program interwencyjny
20.10 **Doradca smaku**
20.15 **Na Wspólnej -** serial
20.55 **Milionerzy**

21.35 **Stan gry -** film sensacyjny, Wielka Brytania, USA, Francja 2009, reż. Kevin Macdonald, wyk. Russell Crowe, Ben Affleck, Rachel McAdams, Helen Mirren, Robin Wright, Jason Bateman, Jeff Daniels (HIT)
0.10 **Evan Wszechmogący -** komedia, USA 2007, reż. Tom Shadyac, wyk. Steve Carell, Morgan Freeman, Lauren Graham, Johnny Simmons, Graham Phillips, Jimmy Bennett, John Goodman
2.15 **Uwaga! -** program interwencyjny
2.35 **NOC Magii**
4.00 **Szpital -** program obyczajowy

TVP SPORT

5.55 EURO 2020 - 1/8F 8 **8.00** Studio EURO - felieton **9.00** EUROdebata - felieton **10.00** Studio EURO - felieton **11.00** Studio EURO - felieton **12.00** Mecz dnia - magazyn **13.00** Studio EURO - felieton **14.00** Studio EURO - felieton **15.00** EURO 2020 - skróty - 1 finału skróty z 8 meczów, Szwajcaria **17.00** Lekkoatletyka - Memoriał Ireny Szewińskiej - Bydgoszcz **17.10** Lekkoatletyka - Memoriał Ireny Szewińskiej - Bydgoszcz **20.00** EURO 2020 - Podsumowanie 1 finału, Szwajcaria **22.00** EUROwieczór - **22.40** EURO 2020 - skróty - 1 finału skróty z 8 meczów, Szwajcaria **0.45** Sporty walki - MMA - Bellator 261, Uncasville **2.25** Sporty walki - MMA - Professional Fighters League, Atlantic City - Seson regularny, Dzień 6 **4.30** Boks - Gala w Meksyku - walka wieczoru. Julio Cesar Chavez - Hector Camacho jr **5.10** Zakończenie dnia

TTV

5.30 DeFacto - Flesz **5.40** SOS. Ekipy w akcji **6.45** Express - informacje **7.00** Usterka **7.30** Usterka **8.00** 10 zadań specjalnych Michela Morana - program kulinarno - rozrywkowy **8.30** Cała prawda o jedzeniu **9.00** Gogglebox. Przed telewizorem **9.50** Kartoteka **10.50** Sędzia Anna Maria Wesołowska **11.50** Wzrost ponad miarę **12.50** Damy i wieśniaczki. Ukraina **13.55** Panny młode ponad miarę **14.55** Pierwszy raz za granicąÉ **15.45** Express - informacje **16.05** Królowe życia - serial **16.55** Wyburzacze - program rozrywkowy **17.45** Express - informacje **18.05** DeFacto **18.35** Gogglebox. Przed telewizorem **19.45** Express - informacje **20.05** Damy i wieśniaczki. PL **21.05** Patent na... **21.45** Express - informacje **22.00** COOL turyści **22.30** Usterka **23.10** Gogglebox. Przed telewizorem **0.10** Kanapowcy **1.10** Inside Monaco **2.30** Kartoteka

TVP KATOWICE

11.25 Policzmy się dla Polski **11.35** Wiadomości rolnicze **12.15** Co niesie dzień **12.30** Okiem Wiary 2 **13.00** Agroporadnik **13.35** Agrobiznes **13.55** AgroPogoda **14.00** Rodzaj żeński **14.45** Aktualności Flesz **15.00** Koronka do Miłosierdzia Bożego **15.20** Wieczna miłość s.I (62) - serial **16.05** Telekurier **16.30** Kryminalna Siódemka **16.45** Dziennik Regionów **17.00** Czas pieniądza **17.30** Daleko od domu **17.59** Aktualności Flesz **18.00** Trzciny, ryby i grzyby - magazyn **18.22** Przepis na dziś **18.30** Aktualności **18.53** Wiadomości sportowe **19.10** Mini Jack **19.35** Śląskie 4 YOU **19.55** Magazyn Meteo **20.00** Antenowe remanenty **20.35** Ocaleni - reality show **21.30** Aktualności **21.40** Magazyn sportowy TVP Katowice **22.00** Dziennik Regionów **22.20** Echa dnia **22.45** Kryminalna Siódemka **23.00** Kasta - serial **23.30** Całkiem niezła historia **23.50** Pasmo rozrywkowe

TVN 7

5.40 **Szpital -** program obyczajowy
6.40 **Idealna niania**
7.25 **Zakochani po uszy -** serial
8.00 **Ukryta prawda** - serial
9.00 **Ukryta prawda** - serial
10.00 **Ukryta prawda** - serial
11.00 **Szpital -** program obyczajowy
12.00 **Szkoła -** serial
13.00 **Sąd rodzinny**
14.00 **Sędzia Anna Maria Wesołowska**
15.00 **Ukryta prawda** - serial
16.00 **40 kontra 20**
17.00 **Idealna niania**
17.45 **Idealna niania**
18.30 **Brzydula -** serial
19.00 **Brzydula -** serial
19.30 **Zakochani po uszy -** serial
20.00 **40 kontra 20**
21.00 **Haker -** film sensacyjny, USA 2015, reż. Michael Mann, wyk. Chris Hemsworth, Leehom Wang, Wei Tang, Viola Davis, Holt McCallany (HIT)
23.50 **Godziny szczytu III -** film sensacyjny, USA, Niemcy 2007, reż. Brett Ratner, wyk. Chris Tucker, Jackie Chan, Max Von Sydow, Hiroyuki Sanada, Yvan Attal, Roman Polański
1.40 **Zbrodnie z pierwszych stron gazet -** serial dok.
2.45 **Druga strona medalu -** talk show
3.20 **NOC Magii**

STOPKLATKA

6.00 Scena Śmiechu **6.55** Złotopolscy - serial **7.55** Plebania - serial **8.50** Allo, Allo - serial **10.25** Doktor Martin - serial **11.25** Doktor Martin - serial **12.25** Chicago Fire - serial **13.15** Katastrofy w przestworzach **15.20** Wybuch - thriller sci - fi, USA **17.05** Chicago Fire sezon 1 - Nie jest łatwo - serial **17.55** Wojny magazynowe **20.00** Zdarzenie - thriller sci - fi, USA, Indie **21.55** Istota - thriller sci - fi **0.00** Weekend - komedia sensacyjna

TV 4

6.00 Gliniarz i prokurator **7.00** Strażnik Teksasu **8.00** Nasz nowy dom **9.00** Pierwsza miłość **9.50** Święty - serial **10.20** Food Factory **11.20** Detektywi w akcji **12.20** Kobra - oddział specjalny **13.25** STOP Drogówka **15.30** Hardkorowy lombard **17.00** Septagon **18.00** Kochane pieniądze - serial **19.00** Policjantki i Policjanci **20.00** Sprawiedliwi - Wydział Kryminalny **21.00** Zabić Salazara - film kryminalny **23.05** Wzór - serial

TV6

6.00 TOP 10 - Lista przebojów **7.00** Słoneczny patrol **8.00** Słoneczny patrol **9.00** Galileo **10.00** Sędzia Judy **11.00** Pamiętniki z wakacji **12.00** Miodowe lata **14.00** Policjantki i Policjanci **15.00** Detektywi w akcji **16.00** Pierwsza miłość **16.50** Miłość na zakręcie **17.20** Hawaje 5 - 0 **18.15** Miodowe lata **20.00** Galileo **21.00** Kryminalne zagadki Miami **23.00** Hooligans 3 - dramat sensacyjny **1.00** STOP Drogówka **2.00** Nasza Klasa

eprasa.pl c40e739945

Czwartek, 1 LIPCA

TVP 1
5.15 **Przysięga (435) –** serial
6.05 **Elif (1005) –** serial
7.00 **Transmisja Mszy Świętej**
7.30 **Pomagam, inaczej nie potrafię**
8.00 **Wiadomości**, **Pogoda**
8.15 **Kwadrans polityczny**
8.35 **Ranczo s.I (13) – Wielkie wybory –** serial
9.40 **Komisarz Alex s.XIV (167) – Gorzka czekolada –** serial
10.35 **Ojciec Mateusz s.XIX (246) – Polowanie na jelenie –** serial
11.25 **Uzdrowisko (14) – Biust –** telenowela
12.00 **Wiadomości**
12.10 **Agrobiznes**
12.35 **To się opłaca –** magazyn
12.50 **Zainwestuj w marzenia –** serial
12.55 **Klan małego pawiana –** film dok.
14.00 **Elif (1006) –** serial
15.00 **Wiadomości**, **Pogoda**
15.15 **Alarm! –** magazyn
15.35 **Gra słów. Krzyżówka –** teleturniej
16.00 **Przysięga (436) –** serial
16.50 **Łączy nas EURO (28)**
17.00 **Teleexpress**
17.15 **Jaka to melodia?**
17.55 **Dzikie pszczoły (4) –** dramat, Grecja
18.55 **Jeden z dziesięciu –** teleturniej
19.25 **Sport, Wiadomości, Pogoda**
20.10 **Alarm! –** magazyn
20.35 **Sprawa dla reportera**
21.25 **Magazyn śledczy**
22.05 **Magazyn kryminalny 997**
22.50 **Do diabła z miłością –** komedia, Niemcy, USA, reż. Peyton Reed, wyk. Renee Zelweger, Ewan McGregor, David Hyde Pierce, Sarah Paulson HIT
0.40 **Londyńczycy II (15) –** serial
1.35 **Defekt (4) –** serial
2.45 **Sprawa dla reportera**
3.45 **To był lipiec 1945 –** film dok.
4.50 **Notacje –** cykl dok.
5.00 **Zakończenie dnia**

TVP 2
5.25 **Na dobre i na złe (696) Strach ma wielkie oczy –** serial
6.20 **Wojciech Cejrowski – boso przez świat – Peru. Ziemniak**
6.55 **Familiada –** teleturniej
7.30 **Pytanie na śniadanie –** pobudka
7.55 **Pytanie na śniadanie**
10.40 **Panorama**
10.50 **Pytanie na śniadanie**
11.15 **Policzmy się dla Polski**
11.30 **Dziewczyny ze Lwowa s.II (19) – Terapia szokowa –** serial
12.30 **Koło fortuny –** teleturniej
13.15 **Kozacka miłość (129) –** serial
14.05 **Va Banque (130) –** teleturniej
14.35 **Na sygnale (320) – Toksyczne relacje tygrysów –** serial
15.10 **Górscy ratownicy (97) – Dobro dziecka, cz. 1 –** serial
16.00 **Koło fortuny –** teleturniej
16.35 **Familiada –** teleturniej
17.05 **Rodzinka.pl (259) – Ufamy sobie –** serial
17.30 **Rodzinka.pl (260) – Kotleciki dla Tomusia –** serial
18.00 **Panorama**
18.20 **Va Banque (131) –** teleturniej
18.50 **Wojciech Cejrowski – boso przez świat – Peru. Świnka morska**
19.30 **Barwy szczęścia (2419) –** serial
20.10 **Miasto skarbów (8) – Pejzaż Turnera –** serial
21.05 **Lepsza połowa s.II (24) –** serial
21.35 **Czerwona królowa (4) –** serial
22.40 **Jedyny świadek (4) –** serial
23.45 **Operacja Piorun –** film sensacyjny, Wielka Brytania, reż. Terence Young, wyk. Sean Connery, Claudine Auger, Adolfo Celi HIT
2.00 **W pułapce miłości, cz. 2 –** dramat, Hiszpania, reż. Manuel Estudillo, wyk. Olivia Molina, Rafael Rojas, Hatim Abdelghafour, Aizzoune Abdelkader
3.05 **Art Noc – Irek Dudek Big Band – Rawa Blues Festival**
4.00 **Zakończenie dnia**

POLSAT
6.00 **Nowy dzień z Polsat News**
8.40 **Malanowski i Partnerzy**
9.40 **Sekrety rodziny**
10.40 **Dlaczego ja?**
11.40 **Gliniarze**
12.50 **Wydarzenia**
13.25 **Interwencja**
13.40 **Trudne sprawy**
14.40 **Dlaczego ja?**
15.50 **Wydarzenia**,**Pogoda**
16.15 **Interwencja**
16.35 **Gliniarze**
17.40 **Sekrety rodziny**
18.50 **Wydarzenia, Sport, Pogoda**
19.25 **Gość Wydarzeń**
20.00 **Wolni od długów**

21.05 **Jak stracić chłopaka w 10 dni –** komedia romantyczna, USA, Niemcy, 2003, reż. Donald Petrie, wyk. Kate Hudson, Matthew McConaughey, Adam Goldberg, Thomas Lennon HIT
Notoryczny podrywacz, menadżer z agencji reklamowej zakłada się ze swoim szefem, że rozkocha w sobie dowolną kobietę w ciągu 10 dni. Niestety wytypowana dziewczyna ma zgoła inne zamiary. właśnie pisze artykuł o tym, jak, poprzez zastosowanie typowych "randkowych błędów", pozbyć się chłopaka. Utrzymanie tego związku nie będzie łatwym zadaniem.
23.45 **Sprzymierzeni –** thriller, Wielka Brytania, USA, 2016, reż. Robert Zemeckis, wyk. Brad Pitt, Marion Cotillard, Lizzy Caplan, Jared Harris
2.20 **Tajemnice losu**

TVN
5.40 **Uwaga! –** program interwencyjny
6.00 **LAB –** serial
7.00 **Ukryta prawda** - serial
8.00 **Kuchenne rewolucje –** program kulinarno - rozrywkowy
9.00 **Ten moment**
9.35 **SOS. Ekipy w akcji**
10.35 **Rozwód. Walka o wszystko**
11.35 **Doradca smaku**
11.45 **Ukryta prawda** - serial
12.50 **Ukryta prawda** - serial
13.50 **Ukryta prawda** - serial
14.55 **Szpital –** program obyczajowy
16.00 **LAB –** serial
17.00 **Kuchenne rewolucje –** program kulinarno - rozrywkowy
18.00 **Ukryta prawda** - serial
19.00 **Fakty**
19.25 **Uwaga! koronawirus**
19.35 **Sport**
19.45 **Pogoda**
19.55 **Uwaga! –** program interwencyjny
20.10 **Doradca smaku**
20.15 **Na Wspólnej –** serial
20.55 **Milionerzy**
21.30 **Kuchenne rewolucje –** program kulinarno - rozrywkowy

22.30 **40 – letni prawiczek –** komedia, USA 2005, reż. Judd Apatow, wyk. Steve Carell, Catherine Keener, Paul Rudd, Romany Malco, Seth Rogen, Elizabeth Banks, Leslie Mann HIT
0.55 **Równi sobie**
1.55 **Uwaga! –** program interwencyjny
2.15 **NOC Magii**
3.40 **Szpital –** program obyczajowy

TVP SPORT
6.00 EURO 2020. 1 finału **8.00** Studio EURO **9.00** Euro debata **10.00** Studio EURO **11.00** Studio EURO **12.00** Mecz dnia **13.00** Studio EURO **14.00** EURO 2020. 1/8 finału, gole **14.30** EURO 2020. 1/8 finału, gole **15.00** Studio Koszykówka. Kwalifikacje olimpijskie. Słowenia - Polska **15.20** Koszykówka. Kwalifikacje olimpijskie. Słowenia - Polska **16.00** Koszykówka. Kwalifikacje olimpijskie. Słowenia - Polska **17.00** Koszykówka. Kwalifikacje olimpijskie. Słowenia - Polska **18.00** EURO 2020. 1/8 finału - skrót **19.00** EURO 2020. 1/8 finału - skrót **20.00** EURO 2020 - zapowiedź 1/4 finału **21.00** EURO 2020 - zapowiedź 1/4 finału **22.00** EUROwieczór **22.40** LA. Gala dei Castelli **23.40** LA. Gala dei Castelli **0.20** Sporty walki - MMA - Bellator **0120** Sporty walki - MMA - Bellator **2.05** Hokej - NHL - Finał **4.55** Zakończenie dnia

TTV
5.30 DeFacto - Flesz **5.40** SOS. Ekipy w akcji **6.45** Express - informacje **7.00** Usterka **7.30** Usterka **8.00** 10 zadań specjalnych Michela Morana - program kulinarno - rozrywkowy **8.30** Cała prawda o jedzeniu **9.00** Gogglebox. Przed telewizorem **9.50** Kartoteka **10.50** Sędzia Anna Maria Wesołowska **11.50** Wzrost ponad miarę **12.50** Żony ekstraklasy - serial **13.55** Panny młode ponad miarę **14.55** Pierwszy raz za granicĘ **15.45** Express - informacje **16.05** Królowe życia - serial **16.55** Wyburzacze - program rozrywkowy **17.45** Express - informacje **18.00** DeFacto **18.30** Gogglebox. Przed telewizorem **19.45** Express - informacje **20.05** Damy i wieśniaczki. PL **21.05** Patent na... **21.45** Express - informacje **22.00** Zamiana żon **23.00** Orzeł czy Reszka **0.00** Vlogbox. W necie **0.45** Królowe życia - serial **1.45** DeFacto **2.15** Kartoteka **3.15** Kartoteka

TVP KATOWICE
12.30 Dobre historie **13.00** Agroporadnik **13.35** Agrobiznes **13.55** AgroPogoda **14.00** Słodka kuchnia Pszczółek **14.45** Aktualności Flesz **15.00** Koronka do Miłosierdzia Bożego **15.20** Wieczna miłość s.I (63) - serial **16.05** Telekurier **16.30** Kryminalna Siódemka **16.45** Dziennik Regionów **17.00** Gospodarka tu i teraz **17.15** Reportaż **17.30** Kadry Śląskiej Filmówki **17.57** Aktualności Flesz **18.00** Relacje **18.24** Kierunek śląskie - Góra Żar **18.30** Aktualności **18.53** Wiadomości sportowe **19.10** Wakacje z duchem na ramieniu **19.30** Dzikie budziki **19.55** Magazyn Meteo **20.00** I Festiwal Trójmorza Via Dukt - Najlepiej być w podróży - koncert **21.30** Aktualności **21.40** Magazyn sportowy TVP Katowice **21.50** Studio LOTTO **22.00** Dziennik Regionów **22.20** Echa dnia **22.45** Kryminalna Siódemka **23.00** Kasta - serial **23.30** Całkiem niezła historia

TVN 7
5.40 **Szpital –** program obyczajowy
6.40 **Idealna niania**
7.25 **Zakochani po uszy –** serial
8.00 **Ukryta prawda** - serial
11.00 **Szpital –** program obyczajowy
12.00 **Szkoła –** serial
13.00 **Sąd rodzinny**
14.00 **Sędzia Anna Maria Wesołowska**
15.00 **Ukryta prawda** - serial
16.00 **40 kontra 20**
17.00 **Idealna niania**
17.45 **Idealna niania**
18.30 **Brzydula –** serial
19.00 **Brzydula –** serial
19.30 **Zakochani po uszy –** serial
20.00 **40 kontra 20**
21.00 **Licencja na miłość –** komedia romantyczna, USA, Australia 2007, reż. Ken Kwapis, wyk. Robin Williams, Mandy Moore, John Krasinski, Eric Christian Olsen, Christine Taylor, Peter Strauss, Grace Zabriskie, Roxanne Hart HIT
23.00 **Spotkajmy się we śnie –** film obyczajowy, USA 2015, reż. Brett Haley, wyk. Blythe Danner, Sam Elliott, Martin Starr, Malin Akerman, June Squibb
1.00 **Bliźniacy –** komedia, USA 1988, reż. Ivan Reitman, wyk. Arnold Schwarzenegger, Danny DeVito, Kelly Preston, Chloe Webb, Bonnie Bartlett, Trey Wilson
3.25 **NOC Magii**

STOPKLATKA
6.00 Scena Śmiechu **6.55** Złotopolscy - serial **7.55** Plebania - serial **8.55** Allo, Allo - serial **11.25** Doktor Martin - serial **12.25** Chicago Fire - serial **13.15** Katastrofy w przestworzach **15.20** Atak meteorytów - film katastroficzny, USA **17.05** Chicago Fire sezon 1 - Wesołych Świąt, itp - serial **17.55** Wojny magazynowe **20.00** Ptaszek na uwięzi - komedia sensacyjna **22.15** Biały tygrys - film wojenny **0.25** Sala samobójców - dramat obyczajowy

TV 4
6.00 Gliniarz i prokurator **7.00** Strażnik Teksasu **8.00** Nasz nowy dom **9.00** Pierwsza miłość **9.50** Święty - serial **10.20** Food Factory **11.20** Detektywi w akcji **12.20** Kobra - oddział specjalny **13.25** STOP Drogówka **15.30** Hardkorowy lombard **17.00** Septagon **18.00** Kochane pieniądze - serial **19.00** Policjantki i Policjanci **20.00** Sprawiedliwi - Wydział Kryminalny **21.00** Stażyści - komedia **23.30** Wzór - serial **0.35** Śmierć na 1000 sposobów

TV6
6.00 TOP 10 - Lista przebojów **7.00** Słoneczny patrol **8.00** Słoneczny patrol **9.00** Galileo **10.00** Sędzia Judy **11.00** Pamiętniki z wakacji **12.00** Miodowe lata **13.30** Sekrety sąsiadów **14.00** Policjantki i Policjanci **15.00** Detektywi w akcji **16.00** Pierwsza miłość **16.50** Miłość na zakręcie **17.20** Hawaje 5 - 0 **18.15** Miodowe lata **20.00** Galileo **21.00** Kryminalne zagadki Miami **23.00** Czerwony skorpion - film sensacyjny **1.20** STOP Drogówka

Piątek, 2 LIPCA

TVP 1
5.15 **Przysięga (436) –** serial
6.05 **Elif (1006) –** serial
7.00 **Transmisja Mszy Świętej**
7.30 **Agape –** magazyn
8.00 **Wiadomości**, **Pogoda**
8.15 **Kwadrans polityczny**
8.30 **Ranczo s.II (14) – Sztuka i władza –** serial
9.40 **Komisarz Alex s.XIV (168) – Wycieczka po śmierć –** serial
10.35 **Ojciec Mateusz s.XIX (247) – Wyzwolenie Łazarza –** serial
11.25 **Uzdrowisko (15) – Małżeńskie wspomnienia**
12.00 **Wiadomości**
12.10 **Agrobiznes**
12.35 **Program rolny**
12.55 **Szmaragdowa oaza w Brazylii –** film dok.
14.00 **Elif (1007) –** serial
14.45 **Policzmy się dla Polski –** felieton
15.00 **Wiadomości**
15.10 **Pogoda**
15.15 **Alarm! –** magazyn
15.35 **Gra słów. Krzyżówka –** teleturniej
16.00 **Przysięga (437) –** serial
16.50 **Łączy nas EURO (29)**
17.00 **Teleexpress**
17.15 **Jaka to melodia?**
17.55 **Dzikie pszczoły (5) –** dramat, Grecja
18.55 **Jeden z dziesięciu –** teleturniej
19.25 **Sport**
19.30 **Wiadomości**
20.05 **Pogoda**
20.10 **Alarm! –** magazyn
20.25 **Gra na Maksa – /18/ –** serial
20.35 **EURO 2020 – 1/4 Finału**
23.25 **EUROwieczór**
23.55 **Zdrada –** film fabularny, USA, reż. Alan J. Pakula, wyk. Harrison Ford, Brad Pitt, Margaret Colin HIT
1.55 **Ocaleni –** reality show
2.55 **S. W. A. T. – Jednostka specjalna. s.II (45) –** serial
3.45 **Determinator (7) –** serial
4.40 **Notacje**
4.50 **Zakończenie dnia**

TVP 2
4.55 **Cafe piosenka – Andrea Lottari** – talk - show
5.25 **Na dobre i na złe (697) – To chyba miłość –** serial
6.20 **Anna Dymna –** spotkajmy się
6.55 **Familiada –** teleturniej
7.30 **Pytanie na śniadanie –** pobudka
7.55 **Pytanie na śniadanie**
10.40 **Panorama**
10.50 **Pytanie na śniadanie**
11.20 **Policzmy się dla Polski**
11.30 **Dziewczyny ze Lwowa s.II (20) – Karta Polaka –** serial
12.30 **Koło fortuny –** teleturniej
13.15 **Kozacka miłość (130) –** serial
14.05 **Va Banque (131) –** teleturniej
14.35 **Na sygnale (270) – Długodystansowiec –** serial
15.10 **Górscy ratownicy (98) – Dobro dziecka, cz. 2 –** serial
16.00 **Koło fortuny –** teleturniej
16.35 **Familiada –** teleturniej
17.00 **Rodzinka.pl (261) – Jest i będzie dobrze –** serial
17.25 **Gra na Maksa – /18/ –** serial
17.35 **EURO 2020 – 1/4 F inału**
20.15 **Gra na Maksa – /18/ –** serial
20.25 **Jak przeżyć wszystko jeszcze raz – The best of Krzysztof Krawczyk, cz. 1 –** widowisko
21.25 **Jak przeżyć wszystko jeszcze raz – The best of Krzysztof Krawczyk, cz. 2 –** widowisko
22.30 **Muzyka, Taniec, Zabawa**
23.35 **Anything goes. Ale jazda! –** program rozrywkowy
0.35 **Lato w Allgau –** film obyczajowy, Niemcy, reż. Jeanette Wagner, wyk. Jennifer Ulrich, Philipp Hochmair, Michaela May
2.15 **Operacja Piorun –** film sensacyjny, , Wielka Brytania, reż. Terence Young, wyk. Sean Connery, Claudine Auger, Adolfo Celi
4.30 **Zakończenie dnia**

POLSAT
6.00 **Nowy dzień z Polsat News**
8.40 **Malanowski i Partnerzy**
9.40 **Sekrety rodziny**
10.40 **Dlaczego ja?**
11.40 **Gliniarze**
12.50 **Wydarzenia**
13.25 **Interwencja**
13.40 **Trudne sprawy**
14.40 **Dlaczego ja?**
15.50 **Wydarzenia, Pogoda**
16.15 **Interwencja**
16.35 **Gliniarze**
17.40 **Sekrety rodziny**
18.50 **Wydarzenia, Sport, Pogoda**
19.25 **Gość Wydarzeń**
20.00 **Epoka lodowcowa 4: Wędrówka kontynentów –** film anim.

22.00 **Obcy kontra Predator –** thriller sci - fi, USA, 2004, reż. Paul W.S. Anderson, wyk. Sanaa Lathan, Raoul Bova, Lance Henriksen, Ewen Bremner HIT
- Ekipa naukowców i poszukiwaczy przygód wyrusza na Antarktydę, gdzie odnajdują ukrytą głęboko pod lodem starożytną piramidę, a w niej spotykają przedstawicieli dwóch kosmicznych ras, którzy walczą ze sobą na śmierć i życie. Ktokolwiek wygra, my przegramy.
0.10 **Jak stracić chłopaka w 10 dni –** komedia romantyczna, USA, Niemcy, 2003, reż. Donald Petrie, wyk. Kate Hudson, Matthew McConaughey, Adam Goldberg, Thomas Lennon
2.45 **Tajemnice losu**

TVN
5.40 **Uwaga! –** program interwencyjny
6.00 **LAB –** serial
7.00 **Ukryta prawda** - serial
8.00 **Kuchenne rewolucje –** program kulinarno - rozrywkowy
9.00 **Ten moment**
9.35 **SOS. Ekipy w akcji**
10.35 **Rozwód. Walka o wszystko**
11.35 **Doradca smaku**
11.45 **Ukryta prawda** - serial
14.55 **Szpital –** program obyczajowy
16.00 **LAB –** serial
17.00 **Kuchenne rewolucje –** program kulinarno - rozrywkowy
18.00 **Ukryta prawda** - serial
19.00 **Fakty**
19.25 **Uwaga! koronawirus**
19.35 **Sport**
19.45 **Pogoda**
19.55 **Uwaga! –** program interwencyjny

20.05 **Bękarty wojny –** film wojenny, USA, Niemcy 2009, reż. Quentin Tarantino, wyk. Brad Pitt, Mélanie Laurent, Christoph Waltz, Eli Roth, Michael Fassbender, Diane Kruger, Daniel Brühl, Til Schweiger HIT
23.15 **Czerwony smok –** film sensacyjny, USA, Niemcy 2002, reż. Brett Ratner, wyk. Anthony Hopkins, Edward Norton, Ralph Fiennes, Harvey Keitel, Emily Watson, Mary - Louise Parker, Philip Seymour Hoffman, Anthony Heald
1.50 **Kuba Wojewódzki**
2.50 **Uwaga! –** program interwencyjny
3.10 **NOC Magii**
4.35 **Szpital –** program obyczajowy

TVP SPORT
5.55 EURO 2020 - zapowiedź 1/4 finału **7.00** EURO 2020 - zapowiedź 1/4 finału **8.00** Studio EURO **9.00** EURO debata **10.00** Studio EURO **11.00** Klub reprezentanta **12.00** Mecz dnia **13.00** Studio EURO **14.00** EURO skróty - wszystkie gole EURO 2020 - faza grupowa **14.30** EURO skróty - wszystkie gole EURO 2020 - faza grupowa **15.00** EURO skróty - wszystkie gole EURO 2020 - faza grupowa **15.30** EURO skróty - wszystkie gole EURO 2020 - faza grupowa **16.05** studio - Euro 2020. 1 finału **17.50** Euro 2020. 1/4 finału **20.25** studio - Euro 2020. 1/4 finału **20.50** Euro 2020. 1/4 finału **22.00** Euro 2020. 1/4 finału **23.25** EUROwieczór **23.55** PN Copa America 1 finału **1.05** EURO skróty **1.55** PN Copa America **4.00** Boks - Gala w Arlington, walka wieczoru. E.Spence Jr - D.Garcia **4.55** Zakończenie dnia

TTV
5.25 Odlotowy ogród **6.00** Fachowcy **6.45** Express - informacje **7.00** Usterka **7.30** Usterka **8.00** 10 zadań specjalnych Michela Morana - program kulinarno - rozrywkowy **8.30** Cała prawda o jedzeniu **9.00** Gogglebox. Przed telewizorem **9.50** Kartoteka **10.50** Sędzia Anna Maria Wesołowska **11.50** Wzrost ponad miarę **12.50** Żony ekstraklasy - serial **13.55** Panny młode ponad miarę **14.55** Pierwszy raz za granicĘ **15.45** Express - informacje **16.05** Królowe życia - serial **16.55** Wyburzacze - program rozrywkowy **17.45** Express - informacje **18.00** Człowiek kontra jedzenie - serial **18.30** Człowiek kontra jedzenie - serial **18.55** Usterka **19.45** Express - informacje **20.05** Sport **20.10** COOL turyści **20.40** Gogglebox. Przed telewizorem **21.45** Express - informacje **22.00** Królowe życia - serial **23.00** Królowe życia 10 - serial **0.00** Damy i wieśniaczki. Za granicą

TVP KATOWICE
12.30 W dobrej wierze (43) **13.00** Agroporadnik **13.35** Agrobiznes **13.55** AgroPogoda **14.00** Senior na fali **14.45** Aktualności Flesz **15.00** Koronka do Miłosierdzia Bożego **15.20** Wieczna miłość s.I (64) - serial **16.05** Telekurier **16.30** Kryminalna Siódemka **16.45** Dziennik Regionów **17.00** Moja Praca **17.30** Ekonatura **17.59** Aktualności Flesz **18.00** Odkryj regiony . **18.13** Godki fest ucieszne **18.24** Kierunek śląskie - Góra Żar - felieton **18.30** Aktualności **18.53** Wiadomości sportowe **19.10** Podróże na weekend Szczawnica **19.30** Łowcy pasjonatów **19.55** Magazyn Meteo **20.00** I Festiwal Trójmorza VIA DUKT - Psalmy Miłości i Nadziei - koncert **21.30** Aktualności **21.40** Magazyn sportowy TVP Katowice **21.50** Studio LOTTO **22.00** Dziennik Regionów **22.20** Echa dnia **22.45** Kryminalna Siódemka **23.00** Kasta - serial **23.30** Całkiem niezła historia

TVN 7
5.40 **Szpital –** program obyczajowy
6.40 **Idealna niania**
7.25 **Zakochani po uszy –** serial
8.00 **Ukryta prawda** - serial
9.00 **Ukryta prawda** - serial
10.00 **Ukryta prawda** - serial
11.00 **Szpital –** program obyczajowy
12.00 **Szkoła –** serial
13.00 **Sąd rodzinny –** program sądowy
14.00 **Sędzia Anna Maria Wesołowska –** program sądowy
15.00 **Ukryta prawda** - serial
16.00 **40 kontra 20**
17.00 **Idealna niania**
17.45 **Idealna niania**
18.30 **Brzydula –** serial
19.00 **Brzydula –** serial
19.30 **Brzydula –** serial
20.00 **One night squad**
20.50 **One night squad**
21.40 **Jak się nie oświadczać –** komedia, USA 2015, reż. Bradford May, wyk. Kayla Ewell, Ryan Merriman, Adam Korson, Mitch Ryan, Vernee Watson HIT
23.25 **Prosto z Compton –** film obyczajowy, USA 2015, reż. F. Gary Gray, wyk. O'Shea Jackson Jr, Corey Hawkins, Jason Mitchell, Neil Brown Jr, Aldis Hodge, Paul Giamatti
2.35 **NOC Magii**

STOPKLATKA
6.00 Scena Śmiechu, **7.00** Stawka większa niż życie cz. 11 - 12 - serial **9.25** Allo, Allo - serial **9.55** Rejs - komedia obyczajowa **11.30** Nigdy nie jest za późno - komediodramat **13.35** Kamerdyner - film biograficzny, USA **16.10** U Pana Boga w ogródku - serial **17.00** U Pana Boga w ogródku - serial **17.55** Wojny magazynowe **20.00** Wyjazd integracyjny - komedia, Polska **21.55** Duch - horror, USA **0.25** Mandragora - film fantasy, USA

TV 4
6.00 Gliniarz i prokurator **7.00** Strażnik Teksasu **8.00** Nasz nowy dom **9.00** Pierwsza miłość **9.50** Święty - serial **10.20** Food Factory **11.20** Detektywi w akcji **12.20** Kobra - oddział specjalny **13.25** STOP Drogówka **15.30** Hardkorowy lombard **17.00** Septagon **18.00** Kochane pieniądze - serial **19.00** Policjantki i Policjanci **20.00** Gwiazdy Kabaretu **21.00** Gwiazdy Kabaretu **22.05** Sprawiedliwi - Wydział Kryminalny

TV6
6.00 TOP 10 - Lista przebojów **7.00** Słoneczny patrol **9.00** Galileo **10.00** Sędzia Judy **11.00** Pamiętniki z wakacji **12.00** Miodowe lata **13.30** Sekrety sąsiadów **14.00** Policjantki i Policjanci **15.00** Detektywi w akcji **16.00** Pierwsza miłość **16.50** Miłość na zakręcie **17.20** Hawaje 5 - 0 **18.15** Miodowe lata **20.00** Galileo **21.00** CSI: Kryminalne zagadki Nowego Jorku **22.55** Podwodna bestia - thriller sci - fi **0.40** Pamiętniki z wakacji **1.40** Włatcy móch

Sobota, 3 LIPCA

TVP 1
5.10 **Klan (3800 – 3801) –** telenowela
6.00 **Magazyn Ekspresu Reporterów**
7.00 **Transmisja Mszy Świętej**
7.35 **Rok w ogrodzie**
8.15 **wojsko – polskie.pl (158) –** reportaż
8.40 **Pełnosprawni (411) –** magazyn
9.15 **Sprawa dla reportera**
10.15 **Lemony Snicket. Seria niefortunnych zdarzeń –** komedia, USA, reż. Brad Silberling, wyk. Jim Carrey, Meryl Streep, Jude Law, Emily Browning
12.10 **Fascynujący świat – Niewidzialne miasta starożytności**
13.10 **Wojciech Cejrowski – boso przez świat – Peru. Szkoła kuskeńska**
13.45 **Przyrodnik na tropie – Pluszcz**
14.15 **Z pamięci –** felieton
14.25 **Okrasa łamie przepisy – Pyry z gzikiem i plińce z pomoćką**
14.55 **Ojciec Mateusz s.XXIII (293) – Ryzykowna teoria –** serial
15.50 **Geniusze i marzyciele. Banach. Między duchem a materią**
16.50 **Łączy nas EURO (30)**
17.00 **Teleexpress, Pogoda**
17.30 **Jaka to melodia?**
18.30 **Stulecie Winnych s.I (4) –** serial
19.25 **Sport, Wiadomości, Pogoda**
20.10 **Alarm! –** magazyn
20.25 **Gra na Maksa – /18/ Paczka –** serial
20.35 **EURO 2020 – 1/4 Finału**
23.25 **EUROwieczór**
23.55 **Hit na sobotę – Ścigana –** thriller, USA, reż. Steven Soderbergh, wyk. Antonio Banderas, Channing Tatum, Ewan McGregor, Gina Carano HIT
1.35 **Sądny dzień –** komedia, USA, reż. Sam Weisman, wyk. Martin Lawrence, Danny DeVito, John Leguizamo, Glenne Headly
3.20 **Kopciuszek (12 – 13) –** serial
4.15 **Z pamięci –** felieton
4.20 **Zakończenie dnia**

TVP 2
5.55 **Barwy szczęścia (2416) –** serial
6.25 **Barwy szczęścia (2417) –** serial
7.00 **M jak miłość (1575) –** serial
7.55 **Pytanie na śniadanie**
11.15 **Zainwestuj w marzenia s.III (45) – IBAN –** serial
11.30 **Rodzinny ekspres – Św. Józef –** magazyn
12.00 **Pan Wołodyjowski, cz. I –** film historyczny, reż. Jerzy Hoffman, wyk. Magdalena Zawadzka, Tadeusz Łomnicki, Mieczysław Pawlikowski, Hanka Bielicka, Barbara Brylska, Irena Karel, Jan Nowicki, Daniel Olbrychski, Marek Perepeczko, Mariusz Dmochowski
13.25 **Va Banque (132) –** teleturniej
14.00 **Familiada –** teleturniej
14.35 **Koło fortuny –** teleturniej
15.15 **Szansa na sukces. Opole 2021 s.I – piosenki Romualda Lipki**
16.20 **Na sygnale (301) – Wyrok śmierci –** serial
16.50 **Lajk!**
17.10 **Słowo na niedzielę**
17.15 **Gra na Maksa – Stłuczka –** serial
17.30 **EURO 2020 – 1/4 Finału**
20.15 **Gra na Maksa – Stłuczka –** serial
20.25 **Centralne Biuro Humoru (3)**
21.45 **Anything goes. Ale jazda! –** program rozrywkowy
22.50 **Ameryka da się lubić – Humor –** program rozrywkowy
0.00 **Hity wszech czasów**
1.00 **Pitbull. Niebezpieczne kobiety –** film sensacyjny, reż. Patryk Vega, wyk. Alicja Bachleda - Córuś, Maja Ostaszewska, Joanna Kulig, Magdalena Cielecka, Anna Dereszowska, Sebastian Fabijański, Andrzej Grabowski, Piotr Stramowski, Artur Żmijewski, Zuzanna Grabowska HIT
3.25 **Genialny wynalazek –** komedia, USA, reż. Jeff Balsmeyer, wyk. Dallas Roberts, Jeremy Renner, Ayelet Zurer, Marguerite Moreau
4.55 **Zakończenie dnia**

POLSAT
6.00 **Nowy dzień z Polsat News**
8.10 **Bystry Bill –** film anim.
10.10 **Ewa gotuje**
10.40 **Nasz nowy dom**
11.40 **Wolni od długów**
12.40 **Bogaty dom – Biedny dom**
13.40 **Łowcy nagród**
14.40 **Rolnicy. Podlasie**
15.40 **Więzienie**
17.45 **Chłopaki do wzięcia**
18.50 **Wydarzenia, Sport, Pogoda**
19.25 **Gość Wydarzeń**

20.00 **Iron Man 2 –** film sci - fi, USA, 2010, reż. Jon Favreau, wyk. Robert Downey Jr, Don Cheadle, Scarlett Johansson, Gwyneth Paltrow HIT
- Robert Downey Jr. powraca jako miliarder Tony Stark w ekscytującej kontynuacji popularnego na całym świecie kinowego hitu. Kiedy tożsamość superbohatera przestała być sekretem, życie Tony'ego stało się jeszcze bardziej intensywne. Wszyscy chcą zyskać dostęp do technologii Iron Mana - niektórzy dla władzy i zysku, inni, jak Ivan Vanko, czyli Whiplash, dla zemsty! Tony będzie musiał raz jeszcze przywdziać strój Iron Mana i stawić czoła najbardziej niebezpiecznemu wrogowi.
22.45 **Salt –** thriller, USA, 2010, reż. Phillip Noyce, wyk. Angelina Jolie, Liev Schreiber, Chiwetel Ejiofor, Daniel Olbrychski
1.00 **Rings –** horror, USA, 2017, reż. F. Javier Gutiérrez, wyk. Vincent D'Onofrio, Johnny Galecki, Aimee Teegarden, Alex Roe

TVN
6.10 **Uwaga! –** program interwencyjny
6.25 **Ukryta prawda –** program obyczajowy
7.25 **Kuchenne rewolucje –** program kulinarno - rozrywkowy
8.25 **Wymarzone ogrody**
9.00 **Dzień Dobry Wakacje**
11.30 **Na Wspólnej Omnibus –** serial
13.20 **MasterChef Junior**
14.55 **Power Couple –** program rozrywkowy
16.25 **Równi sobie**
17.25 **Wymarzone ogrody**
17.55 **Zaplanuj długie życie**
18.00 **Patent na dom –** program rozrywkowy
19.00 **Fakty, Sport, Pogoda**
19.45 **Uwaga! –** program interwencyjny

20.00 **40 lat minęło –** komedia, USA 2012, reż. Judd Apatow, wyk. Judd Apatow, Paul Rudd, Leslie Mann, Maude Apatow, Iris Apatow, Albert Brooks, John Lithgow, Megan Fox HIT
22.55 **American Pie: Wesele –** komedia, USA, Niemcy 2003, reż. Jesse Dylan, wyk. Jason Biggs, Seann William Scott, Alyson Hannigan, Eddie Kaye Thomas, Thomas Ian Nicholas, January Jones, Eugene Levy
1.00 **Ostatni dom po lewej –** horror, USA 2009, reż. Dennis Iliadis, wyk. Sara Paxton, Garret Dillahunt, Spencer Treat Clark, Riki Lindhome, Monica Potter
3.20 **Uwaga! –** program interwencyjny
3.40 **NOC Magii**

TVP SPORT
6.00 EURO 2020 - 1/4 Finału **7.00** EURO 2020 - 1/4 Finału **8.00** Studio EURO - felieton **9.00** EUROdebata - felieton **10.00** Studio EURO - felieton **11.00** Klub Reprezentanta - felieton **12.00** Mecz dnia - magazyn **13.00** Studio EURO - felieton **14.00** EURO 2020 - 1/4 Finału **15.00** EURO 2020 - 1/4 Finału **16.00** EURO 2020 - 1/4F studio **16.45** EURO 2020 - 1/4F studio **17.50** EURO 2020 - 1/4 Finału **19.00** EURO 2020 - 1/4 Finału **20.25** EURO 2020 - 1/4F - studio 4 **20.50** EURO 2020 - 1/4 Finału **22.00** EURO 2020 - 1/4 Finału **23.25** EUROwieczór **23.55** Piłka nożna - Copa America 2021 **1.00** Piłka nożna - Copa America 2021 **2.05** Hokej na lodzie - NHL 2020 - play - off - Finał **3.00** Hokej na lodzie - NHL 2020 - play - off - Finał **4.00** Hokej na lodzie - NHL 2020 - play - off - Finał 5

TTV
5.15 Cała prawda o jedzeniu **5.50** Cała prawda o jedzeniu **6.30** Sport **6.35** Express **6.50** DeFacto **7.10** DeFacto **7.40** Królowe życia - serial **8.30** Sport **8.35** Gogglebox. Przed telewizorem **9.45** Express **10.05** Kanapowcy **11.00** Inside Monaco **12.20** Pierwszy raz za granicą... **13.05** Patent na kasę - Flesz **13.15** Patent na kasę - Flesz **13.35** Damy i wieśniaczki. Za granicą **14.35** Królowe życia - serial **15.45** Express **16.00** Ostre cięcie **16.40** Gogglebox. Przed telewizorem **17.45** Express **18.05** Usterka **18.35** Polski świat **19.45** Express **20.00** Królowe życia - serial **21.00** Królowe życia - serial **21.30** Królowe życia - serial **22.00** Gogglebox. Przed telewizorem **23.00** Gogglebox. Przed telewizorem **0.00** Gogglebox. Przed telewizorem **0.40** Seks - wypadki **1.45** Ostre cięcie **2.30** Żony ekstraklasy - serial **3.30** Prawie rozwiedzeni

TVP KATOWICE
13.30 Lato z TVP3 - magazyn **13.45** Piosenka u Ciebie **14.15** Całkiem niezła historia **14.35** Lato z TVP3 - magazyn **15.00** Koronka do Miłosierdzia Bożego **15.20** Dobre historie - Hospicjum dziecięce - magazyn **15.50** Lato z TVP3 - magazyn **16.05** Okiem Wiary **16.30** Lato z TVP3 - magazyn 2 **16.45** Dziennik Regionów **17.00** Tomek na granicach... Rzeczypospolitej **17.30** Zawsze z kulturą **17.56** Aktualności Flesz **18.00** Rączka gotuje **18.30** Aktualności **18.53** Wiadomości sportowe **19.10** Bohaterowie zapomniani **19.30** Mini Jack **19.55** Magazyn Meteo **20.00** I Festiwal Trójmorza Via Dukt - Oratorium Pytyjskie - spektakl teatralny **21.00** Tygodnik polityczny **21.30** Aktualności **21.40** Sport weekend **21.50** Studio LOTTO **22.00** Dziennik Regionów **22.25** Regionalny Magazyn Sportowy 3 **22.45** Kryminalna Siódemka **23.05** Kabaret. Super Show Dwójki

TVN 7
5.00 **Szpital –** program obyczajowy
6.00 **Wiza na miłość –** program
7.00 **Ukryta prawda**
8.00 **Kosmiczny wykop**
8.30 **Ukryta prawda**
11.30 **Brzydula –** serial
14.20 **Przygoda z pandą –** film przygodowy, USA 1995, reż. Christopher Cain, wyk. Stephen Lang, Ryan Slater, Yi Ding, Wang Fei
16.00 **Niania –** film familijny, Wielka Brytania, USA, Francja 2005, reż. Kirk Jones, wyk. Emma Thompson, Colin Firth, Kelly Macdonald, Thomas Sangster, Eliza Bennett
18.10 **Minionki –** komedia, USA 2015, reż. Kyle Balda, Pierre Coffin, wyk. Sandra Bullock, Jon Hamm, Michael Keaton, Alison Janney, Steve Coogan, Geoffrey Rush
20.00 **Van Helsing –** film S - F, USA, Czechy 2004, reż. Stephen Sommers, wyk. Hugh Jackman, Kate Beckinsale, David Wenham, Richard Roxburgh, David Wenham, Samuel West, Robbie Coltrane HIT
22.50 **Zaginione miasto Z –** film przygodowy, USA 2016, reż. James Gray, wyk. Charlie Hunnam, Robert Pattinson, Sienna Miller, Tom Holland, Edward Ashley, Ian McDiarmid
1.40 **Zbrodnie z pierwszych stron gazet**
2.45 **NOC Magii**

STOPKLATKA
6.00 Doktor Martin **8.00** Komisarz Rex - serial **10.00** Hudson i Rex - serial **11.05** Stawka większa niż życie cz. 11 - 12 - serial **13.45** Niekończąca się opowieść - film przygodowy **15.45** Asterix na olimpiadzie - komedia przygodowa **18.10** U Pana Boga w ogródku - serial **20.00** Sędzia - dramat kryminalny **22.55** Zdarzenie - thriller sci - fi, Indie **0.50** Operacja Samum - film sensacyjny **2.45** Weekend - komedia sensacyjna **5.00** Scena Śmiechu

TV 4
6.00 Kudłaty i Scooby Doo na tropie **7.00** Galileo **11.00** Zaklęty książę - komedia romantyczna **13.00** STOP Drogówka **14.00** Policjantki i Policjanci **19.00** Galileo **20.00** Ninja Warrior Polska **21.55** Sprawiedliwi - Wydział Kryminalny **23.55** Motel 2: Pierwsze cięcie - horror, USA, 2008, reż. Eric Bross, wyk. Agnes Bruckner, David Moscow, Scott G. Anderson, Arjay Smith **1.45** Interwencja **2.00** Interwencja **2.25** Disco Polo Life **3.25** TOP 10

TV6
6.00 TOP 10 **7.05** Flintstonowie **9.05** Wicher 2: Na przekór wszystkiemu - film familijny **11.25** Benny Hill **12.40** Dzikie łowy - film przygodowy **14.40** Najgroźniejsi kierowcy świata **16.05** Wzór - serial **20.00** Galileo **21.00** CSI: Kryminalne zagadki Nowego Jorku **23.00** Dwoje do poprawki - komediodramat, USA, 2012, reż. David Frankel, wyk. Meryl Streep, Tommy Lee Jones, Steve Carell, Jean Smart **1.05** Dancing with the Stars.

Niedziela, 4 LIPCA

TVP 1
7.00 **Transmisja Mszy Świętej**
8.00 **Tydzień**
8.30 **Zakochaj się w Polsce –** magazyn
9.00 **Policzmy się dla Polski –** felieton
9.10 **Przyrodnik na tropie**
9.45 **Japonia – inspirujące krajobrazy**
10.25 **Klasztorne smaki Remigiusza Rączki – Franciszkanki z Krzyżanowic –** magazyn kulinarny
10.55 **Słowo na niedzielę**
11.00 **Transmisja Mszy Świętej**
11.55 **Między ziemią a niebem**
12.00 **Anioł Pański**
12.15 **Między ziemią a niebem**
12.50 **Program katolicki**
13.15 **Tajemnice skóry Podróż przez skomplikowany świat**
14.15 **Z pamięci –** felieton
14.25 **Okrasa łamie przepisy**
14.55 **Komisarz Alex s.V (53) –** serial
15.50 **Geniusze i marzyciele. Jan Szczepanik –** film dok.
16.50 **Łączy nas EURO (31)**
17.00 **Teleexpress, ogoda**
17.30 **Jaka to melodia?**
18.30 **Stulecie Winnych s.I (5) –** serial
19.25 **Sport, Wiadomości, Pogoda**
20.10 **Gra na Maksa – Stłuczka –** serial
20.20 **Kincsem. Miłość i hazard –** film przygodowy, Węgry, reż. Gabor Herendi, Buda Gulyas, wyk. Ervin Nagy, Andrea Petrik, Lehel Kovacs, Tibor Gaspar HIT
22.25 **Gra na Maksa – Stłuczka –** serial
22.40 **Zakochana Jedynka – Matylda –** film kostiumowy, Rosja, reż. Aleksey Uchitel, wyk. Michalina Olszańska, Lars Eidinger, Luise Wolfram
0.35 **Córka prezydenta –** komedia romantyczna, USA, reż. Forest Whitaker, wyk. Katie Holmes, Marc Blucas, Michael Keaton
2.30 **Ścigana –** thriller, USA, reż. Steven Soderbergh, wyk. Antonio Banderas, Channing Tatum, Ewan McGregor, Gina Carano
4.10 **Kopciuszek (14 – 15) –** serial
5.05 **Z pamięci –** felieton

TVP 2
5.20 **Barwy szczęścia (2418 – 2420) –** serial
7.00 **M jak miłość (1576) –** serial
7.55 **Pytanie na śniadanie**
11.30 **Dookoła Bałtyku (1) –** magazyn
12.00 **Pan Wołodyjowski, cz. II –** film historyczny, reż. Jerzy Hoffman, wyk. Tadeusz Łomnicki, Magdalena Zawadzka, Mieczysław Pawlikowski, Jan Nowicki, Daniel Olbrychski, Mariusz Dmochowski, Marek Perepeczko, Irena Karel
13.25 **Va Banque (133) –** teleturniej
14.00 **Familiada –** teleturniej
14.35 **Koło fortuny –** teleturniej
15.15 **Szansa na sukces. Opole 2021**
16.15 **Na sygnale (302) –** serial
16.40 **Zainwestuj w marzenia s.III (45) – IBAN –** serial
16.50 **Alternatywy 4 (1) –** serial
18.00 **Panorama, Pogoda**
18.30 **Sekretne życie kotów s.I (1) –** reality show
19.25 **Rodzinka.pl s.IX (185) – Wszędzie dobrze, ale w domu najlepiej –** serial
20.00 **Wakacyjna Trasa Dwójki – 2021 Mrągowo**
20.40 **Lato, muzyka, zabawa. Wakacyjna Trasa Dwójki – 2021 Żywiec, cz. 1**
21.50 **Lato, muzyka, zabawa. Wakacyjna Trasa Dwójki – 2021 Żywiec, cz. 2**
23.05 **Lato, muzyka, zabawa. Wakacyjna Trasa Dwójki – 2021 Żywiec,**
0.20 **Hity wszech czasów**
1.20 **Dzikie róże –** film obyczajowy , reż. Anna Jadowska, wyk. Marta Nieradkiewicz, Michał Żurawski, Halina Rasiakówna, Konrad Skolimowski HIT
3.10 **Nocne Graffiti –** film sensacyjny, reż. Maciej Dutkiewicz, wyk. Marek Kondrat, Katarzyna Skrzynecka, Kasia Kowalska, Robert Janowski, Tomasz Dedek
4.50 **Zakończenie dnia**

POLSAT
6.00 **Nowy dzień z Polsat News**
7.55 **Fantastyczna Czwórka –** film przygodowy, USA, 2005
10.20 **Epoka lodowcowa 4: Wędrówka kontynentów –** film anim.
12.15 **Iron Man 2 –** film sci - fi, USA, 2010, reż. Jon Favreau, wyk. Robert Downey Jr, Don Cheadle, Scarlett Johansson, Gwyneth Paltrow
14.50 **Formuła 1**
17.45 **Nasz nowy dom**
18.50 **Wydarzenia, Sport, Pogoda**
19.25 **Gość Wydarzeń**
20.00 **Kabaret na żywo – Klinika Skeczów Męczących**

22.05 **Sztanga i cash –** komedia sensacyjna, USA, 2013, reż. Michael Bay, wyk. Mark Wahlberg, Dwayne Johnson, Anthony Mackie, Tony Shalhoub HIT
- Daniel Lugo jest kulturystą. Pracuje w miejscowej siłowni, a w wolnym czasie uczęszcza na kursy motywacyjne Johnny'ego Wu. Czuje, że w życiu zasługuje na więcej i wymyśla plan porwania swojego bogatego klienta z siłowni, Victora Kershawa, by przejąć jego majątek. W akcję wtajemnicza dwóch kolegów. Po wielu dniach tortur Kershaw przekazuje swój majątek porywaczom. Kulturyści pozorują wypadek i zostawiają biznesmana na pewną śmierć.
0.55 **2012 –** film katastroficzny, USA, 2009, reż. Roland Emmerich, wyk. John Cusack, Amanda Peet, Chiwetel Ejiofor, Thandie Newton
4.20 **Kabaretowa Ekstraklasa**

TVN
5.55 **Uwaga! –** program interwencyjny
6.15 **Ukryta prawda**
7.15 **Kuchenne rewolucje**
8.15 **Nowa Maja w ogrodzie**
8.45 **Akademia ogrodnika**
8.50 **Zaplanuj długie życie**
9.00 **Dzień Dobry Wakacje**
11.30 **Patent na dom**
12.30 **Co za tydzień –** magazyn
13.10 **Rozenek cudnie chudnie**
13.45 **Misja –** Premiera Playera
14.00 **Zbuntowana księżniczka –** komedia, Francja, USA, Wielka Brytania
16.05 **Kłamca kłamca –** komedia, USA 1997, reż. Tom Shadyac
18.00 **Kuchenne rewolucje**
19.00 **Fakty, Sport, Pogoda**
19.45 **Uwaga! –** program interwencyjny

20.00 **Krucjata Bourne'a –** film sensacyjny, USA, Niemcy 2004, reż. Paul Greengrass, wyk. Matt Damon, Brian Cox, Julia Stiles, Franka Potente, Joan Allen, Karl Urban, Gabriel Mann HIT
22.25 **Kontrabanda –** film sensacyjny, USA, Wielka Brytania, Francja 2012, reż. Baltasar Kormákur, wyk. Mark Wahlberg, Kate Beckinsale, Ben Foster, Giovanni Ribisi, Lukas Haas
0.40 **Czerwony smok –** film sensacyjny, USA, Niemcy 2002, reż. Brett Ratner, wyk. Anthony Hopkins, Edward Norton, Ralph Fiennes, Harvey Keitel, Emily Watson, Mary - Louise Parker, Philip Seymour Hoffman
3.10 **Kuchenne rewolucje –** program kulinarno - rozrywkowy
4.10 **NOC Magii**

TVP SPORT
6.00 EURO 2020 - 1/4 Finału **7.00** EURO 2020 - 1/4 Finału **8.00** Studio EURO - felieton **9.00** EUROdebata - felieton **10.00** Studio EURO - felieton **11.00** Studio EURO - felieton **12.00** Mecz dnia - magazyn **13.00** Studio EURO - felieton **14.00** Piłka nożna - Copa America 2021. 1/4F podsumowanie **14.45** Rugby - finał Ekstraligi. - relacja **15.00** Rugby - finał Ekstraligi. - relacja **16.00** Rugby - finał Ekstraligi. - relacja **17.30** Wyścigi konne - Służewiec 2021. Derby - relacja **18.20** Koszykówka mężczyzn - kwalifikacje olimpijskie. Finał **20.20** EURO 2020 - Podsumowanie 1 finału **21.00** EURO 2020 - Podsumowanie 1 finału **22.15** EUROwieczór **22.50** EURO 2020 - skróty - 1 finału skróty z 4 meczów **0.50** Boks - Gala w Miami. Floyd Mayweather Jr - Logan Paul **2.05** Hokej na lodzie - NHL 2020 - play - off - Finał **4.50** Zakończenie dnia

TTV
5.05 Superfoods - serial **5.35** Żony ekstraklasy - serial **6.40** Express **6.55** DeFacto - Flesz **7.10** DeFacto **7.40** Gogglebox. Przed telewizorem **8.20** Monako. Raj dla milionerów **9.45** Express **10.00** Dżentelmeni i wieśniacy **11.00** Zamiana żon **12.00** Kto to kupi? **12.40** Usterka **13.40** Królowe życia - serial **14.40** Gogglebox. Przed telewizorem **15.45** Express **16.05** Gogglebox. Przed telewizorem **17.05** Patent na... **17.45** Express **18.05** Patent na... **18.35** Damy i wieśniaczki. Za granicą **19.45** Express **20.00** Sport **20.05** Orzeł czy Reszka **21.00** Gogglebox. Przed telewizorem **22.00** Down the road. Zespół w trasie - serial **22.30** Down the road. Zespół w trasie - serial **23.00** Kanapowcy **0.00** COOL turyści **0.30** Damy i wieśniaczki. Za granicą **1.40** Przepustka - serial **2.10** Przepustka - serial **2.40** Detektywi. Na zlecenie **3.20** Detektywi. Na zlecenie

TVP KATOWICE
13.35 Agrobiznes **13.55** AgroPogoda **14.00** Senior na fali **14.45** Aktualności Flesz **15.00** Koronka do Miłosierdzia Bożego **15.20** Wieczna miłość s.I (69) - serial **16.05** Telekurier **16.30** Kryminalna Siódemka **16.45** Dziennik Regionów **17.00** Moja Praca **17.30** EkoAgent - magazyn **17.59** Aktualności Flesz **18.00** Odkryj regiony . **18.13** Godki fest ucieszne - felieton **18.24** Kierunek śląskie - Góra Żar - felieton **18.30** Aktualności **18.53** Wiadomości sportowe **19.10** Podróże na weekend Szaflary **19.30** Łowcy pasjonatów **19.55** Magazyn Meteo **20.00** Antenowe remanenty **20.35** Szansa na sukces. Opole 2021 **21.30** Aktualności **21.40** Magazyn sportowy TVP Katowice **21.50** Studio LOTTO **22.00** Dziennik Regionów **22.20** Echa dnia **22.45** Kryminalna Siódemka **23.00** Kasta - serial **23.30** Całkiem niezła historia **23.50** Anything goes. Ale jazda!

TVN 7
5.00 **Szpital –** program obyczajowy
6.00 **Wiza na miłość**
7.00 **Ukryta prawda**
8.00 **Kosmiczny wykop**
8.30 **Ukryta prawda**
10.30 **Brzydula –** serial
13.20 **Appaloosa –** western, USA 2008, reż. Ed Harris, wyk. Ed Harris, Viggo Mortensen, Renée Zellweger, Jeremy Irons, Timothy Spall,
15.45 **Niania i wielkie bum –** film familijny, USA, Francja/Wielka Brytania 2010, reż. Susanna White, wyk. Ralph Fiennes, Maggie Gyllenhaal, Emma Thompson, Maggie Smith
18.00 **Farciarz Gilmore –** komedia, USA 1996, reż. Dennis Dugan, wyk. Adam Sandler, Christopher McDonald, Julie Bowen, Frances Bay
20.00 **Matrix –** film S - F, USA 1999, reż. Lana Wachowski, Andy Wachowski, wyk. Keanu Reeves, Laurence Fishburne, Carrie - Anne Moss, Hugo Weaving, Joe Pantoliano, Marcus Chong, Gloria Foster HIT
22.55 **Czerwona Sonja –** film fantasy, Holandia/USA 1985, reż. Richard Fleischer, wyk. Arnold Schwarzenegger, Brigitte Nielsen
0.50 **Oszukać przeznaczenie –** horror, USA 2000, reż. James Wong, wyk. Devon Sava, Ali Larter, Kerr Smith, Tony Todd, Kerr Smith
2.55 **Druga strona medalu –** talk show

STOPKLATKA
6.00 Doktor Martin **8.00** Komisarz Rex - serial **10.00** Hudson i Rex - serial **10.50** Przygody Merlina - serial **13.40** Samotny wilk McQuade ? film akcji, USA **15.50** Ptaszek na uwięzi - komedia sensacyjna, USA **18.00** Poirot: Kot wśród gołębi - film kryminalny, Wielka Brytania **20.00** Walkiria - dramat historyczny, USA, Niemcy **22.30** Wyjazd integracyjny - komedia, Polska **0.10** Jeziorak - dramat kryminalny, Polska

TV 4
6.00 Kudłaty i Scooby Doo na tropie **7.00** Dzielna Mysz **7.10** Antboy - film familijny **8.55** Zaklęty książę - komedia romantyczna **10.55** Galileo **13.00** STOP Drogówka **14.00** Gwiazdy Kabaretu **15.00** Ninja Warrior Polska **16.55** Columbo **19.00** Galileo **20.00** Przyciąganie - dramat sci - fi, Rosja, 2017, reż. Fedor Bondarchuk **22.50** Tajemnica Instytutu Atticus - horror, USA, 2013, reż. Chris Sparling **0.30** Ryzykanci **2.00** Interwencja

TV6
6.00 TOP 10 **7.05** Flintstonowie **9.05** Dzielna Mysz **9.25** Sekrety sąsiadów **13.00** Dancing with the Stars. Taniec z Gwiazdami **15.00** Policjantki i Policjanci **20.00** Galileo **21.00** CSI: Kryminalne zagadki Nowego Jorku **23.00** Pocałunek śmierci - dramat kryminalny, USA, 2018, reż. Rene Perez, wyk. Robert Bronzi, Daniel Baldwin, Richard Tyson, Eva Hamilton **0.50** Spadkobiercy **1.55** Włatcy móch **2.30** SuperLudzie Extra

eprasa.pl c40e739945

USŁUGI

ANTENY sat, tv, domofony. NEON 32/281-58-42, 604-231-094. 5/183/21

CYKLINIARSKIE. Układanie. 32/282-58-07, 501-604-735. 1/192

GŁADZIE bezpyłowe, hydraulika, malowanie, panele. 501-815-416. 5/165/21

GŁADŹ, malowanie, kafelkowanie, remonty. 508-241-279. 1/46

KRYCIE papą, gontem. 667-025-967. 5/158/21

ŁAZIENKA kompleksowo. Remonty mieszkań. Tel. 507-055-024. 5/98/21

MALOWANIE, tapetowanie, gładzie, kafelkowanie. Tel. 501-668-930. 5/98/21

ODNAWIANIE wanien. 32/384-91-98. 5/107/21

PRZEPROWADZKI, wywóz rzeczy niepotrzebnych. 607-219-491. 1/49

REMONTY. 607-219-491. 1/49

TAPICER u Klienta. 513-477-316. 1/48

DAM PRACĘ

BRUKARZY zatrudnię, tel. 502-332-793, 660-381-107. 5/175/21

MURARZY, dekarzy, brukarzy zatrudnię. 511-614-309. 1/51

POSZUKUJEMY pracowników produkcyjnych do produkcji mebli i okien drewnianych. Mile widziane doświadczenie. Poszukujemy również stolarzy i montażystów. Tel. 664-855-606. 5/170/21

POTRZEBNY pracownik do remontów wykończeniowych. Tel. 792-277-793. 5/123/21

FINANSE

POŻYCZKA 1000 zł. Natychmiast! 513-132-599. 5/182/21

POŻYCZKI 32/260-00-33, 516-516-611, Pośrednik CDF S.C. firmy MATPOL FINANSE Sp. z o.o. 5/174/21

SZUKAM PRACY

KOBIETA umyje okna i posprząta mieszkanie. 572-935-495. 1/47

PROMOCJA
W RUBRYCE
SZUKAM PRACY!
OGŁOSZENIE DROBNE
JEDNA EMISJA
5 zł*
***Do powyższej ceny należy doliczyć 23% podatek VAT, za emisję na www.zyciebytomskie.pl +15%. Promocji nie łączymy z innymi bonifikatami. Maksymalna ilość słów w ogłoszeniu-15.**

TURYSTYKA

BESKIDY 7 dni, 650 zł możliwość dowozem, Unijny Program- Spowolnij Starzenie. 33/870-30-50. 5/171/21

PROMOCJA TURYSTYCZNA! Do końca września ogłoszenia ukazujące się w tej rubryce sprzedajemy z 50% bonifikatą!

SAMOTNI

Szukasz swojej drugiej połowy
Skorzystaj z promocji w rubryce
SAMOTNI
TERAZ OGŁOSZENIE MODUŁOWE (2,55 cm x 4,0 cm)
JEDNA EMISJA
10 zł*
***Do powyższej ceny należy doliczyć 23% podatek VAT, za emisję na www.zyciebytomskie.pl +15%. Promocji nie łączymy z innymi bonifikatami. Maksymalna ilość słów w ogłoszeniu - 20.**

NIERUCHOMOŚCI

DO WYNAJĘCIA mieszkanie, 49 m², umeblowane, CO, Karb. 600-788-355. 1/50

KUPIĘ mieszkanie, dom lub działkę, za gotówkę, może być do remontu oraz zadłużone. 721-303-010. 5/169/21

KUPIĘ mieszkanie, dom- bezpośrednio, do remontu, zadłużony. Tel. 500-742-490 Dagmara. 5/136/21

LOKAL do wynajęcie, 40 m², Miechowice. 503-127-095. 1/44

M3, 38 m², nowe budownictwo sprzedam. 511-614-309. 1/51

PROMOCJA
w rubryce
NIERUCHOMOŚCI!
ogłoszenie o wymiarach 46 mm/50 mm
50 zł
netto
Promocji nie łączymy z innymi bonifikatami.

MOTORYZACJA

AUTOHANDEL, kupię każdy samochód osobowy, dostawczy. 509-796-001, 798-835-341. 5/120/21

AUTOSKUP. Płacimy gotówką. Najlepsze ceny, dojazd. 515-274-430, 602-871-305. 5/120/21

AUTOZŁOMOWANIE. 515-274-430. 5/120/21

ZDROWIE

ESPERAL, odtrucia. 504-170-902. 5/415/20

PZ ERI

Zarząd Oddziału Rejonowego Polskiego Związku Emerytów, Rencistów i Inwalidów w Bytomiu, ul. Powstańców Warszawskich 15, tel. 32/281-24-57

zaprasza do Biura Związku w każdy wtorek i czwartek od godz. 9 do 13.

Zapisy na wczasy i wycieczki wielodniowe.

W biurze Związku może przebywać maksymalnie 5 osób.

Przewodniczący Związku Oddziału Rejonowego P.Z.E.R. i I.

Jerzy Janiak

Szanowni Czytelnicy i Ogłoszeniodawcy!

Biuro reklam i ogłoszeń jest czynne w poniedziałki, czwartki i piątki od 9 do 15.

Osoby przychodzące do naszej siedziby powinny posiadać środki ochrony osłaniające nos i usta, do czasu obowiązywania wytycznych rządowych.

Zapraszamy też do kontaktu pod numerem telefonu 508-659-284 lub mailowo: reklama@zyciebytomskie.pl

WAŻNE TELEFONY

POGOTOWIE RATUNKOWE	999
POGOTOWIE RATUNKOWE W RADZIONKOWIE	32/281-44-44.
POLICJA	997, 112, 32/ 3888-200
STRAŻ POŻARNA	998, 32/ 388-76-00 sekretariat: 32/ 388-76-20
DYŻURNY STRAŻY MIEJSKIEJ	986, 32/ 281-18-24 (przez całą dobę) skargi SMS 726-466-100 (tylko dla osób głuchoniemych)
ZGŁASZANIE AWARII WODOCIĄGÓW I SIECI KANALIZACYJNEJ	994 (połączenie bezpłatne)
MIEJSKI ZARZĄD DRÓG I MOSTÓW	32/ 396-97-01
BYTOMSKIE PRZEDSIĘBIORSTWO KOMUNALNE	32/ 396-71-00
POWIATOWA STACJA SANITARNO – EPIDEMIOLOGICZNA	ul. Moniuszki 25, 41-902 Bytom **tel. 32 397-66-66** **fax. 32 397-66-00** Poniedziałek – Piątek 7.30 – 15.05
POWIATOWE CENTRUM ZARZĄDZANIA KRYZYSOWEGO	32/ 388-76-15

POGOTOWIA:

GAZOWE	992, 32/ 398-50-00
ENERGETYCZNE	991, 32/ 303-09-91
WODNO-KANALIZACYJNE	32/ 396-71-74 (połączenie bezpłatne) i 32/ 396-71-05
Telefon zaufania AA we wtorki, środy, czwartki w godz. 17.30-19.30	32/ 280-60-00

Poszukujemy gospodarza domów do opieki nad obiektami „złotą rączkę”. Praca od 22 do 6 Osoby zainteresowane proszone są o kontakt telefoniczny: nr 537 484 696.

ŻYCIE BYTOMSKIE

41-902 Bytom, ul. Powstańców Warszawskich 15/13

Tygodnik lokalny ukazujący się w Bytomiu i Radzionkowie.

Wydawca: Bytomska Spółdzielnia Pracy Dziennikarzy (nr KRS 0000 167 803)

Redaguje zespół: **Tomasz Nowak** – redaktor naczelny oraz **Witold Branicki, Marcin Hałaś, Jacek Sonczowski** (interwencje, tel. 501-296-998)

Biuro reklam i ogłoszeń: **Mariola Kubica** tel. 508-659-284, e-mail: reklama@zyciebytomskie.pl

Za treść ogłoszeń redakcja nie odpowiada, materiałów niezamówionych nie zwraca, zastrzegając sobie prawo do ich adiustacji i skrótów.

Księgowość: **Elżbieta Kowalska**

Skład: Frodo – Stanisław Przybyła (biuro@frodo.com.pl) *Druk:* Polska Press Sp. z o.o.

Prenumerata realizowana przez RUCH S.A. Zamówienia na prenumeratę można składać bezpośrednio na stronie www.prenumerata.ruch.com.pl Ewentualne pytania prosimy kierować na adres e-mail: prenumerata@ruch.com.pl lub kontaktując się z Telefonicznym Biurem Obsługi Klienta pod numerem: 801-800-803 lub 22/717-59-59 czynne w godzinach 7.00–18.00. Koszt połączenia wg taryfy operatora.

eprasa.pl c40e739945

HOROSKOP

Baran
(21 marca – 20 kwietnia)

Nie goń tak, zatrzymaj się na chwilę, wycisz. W poniedziałek i wtorek dobry czas na pracę, a także na porozumienie w związkach. W środę najważniejsza będzie kariera. Nawet z urlopu nie zapomnij zadzwonić do pracy, sprawdzić, jak się mają twoje sprawy. W czwartek unikaj zatargów. W piątek każdy wysiłek, który podejmiesz, opłaci się. To czas uczuć. Weekendowe decyzje będą ważne. Dalsza nauka ma sens.

Byk
(21 kwietnia – 20 maja)

Pozwól sobie na miłość, na zrozumienie, że serce nie sługa. W poniedziałek i wtorek korzystaj z każdej nadarzającej się propozycji finansowej. Dobre porozumienie z ludźmi ułatwi negocjacje. W środę i czwartek pomyśl o urlopie, jeśli dotąd tego nie zrobiłeś. Pożegnanie z przyjacielem pozwoli ci zrozumieć, co naprawdę czujesz. Piątek udany dla pracy i uczuć. Weekend spokojny, rodzinny, trochę nudny.

Bliźnięta
(21 maja – 21 czerwca)

Wzrośnie wyobraźnia, intuicja i zdolność okazywania uczuć. W poniedziałek i wtorek w pracy pokażesz, na co cię stać. Ktoś może kopać pod tobą dołki, ale wroga w porę rozpoznasz. W środę bardzo miłe spotkanie. Serce zadrży, wspomnienie zachowasz na długo. W czwartek i piątek trzeba załatwić ważne sprawy urzędowe. Czy to nie czas na urlop? W weekend – miłe i totalne lenistwo. Bądź sporo na powietrzu.

Rak
(22 czerwca – 22 lipca)

W poniedziałek i wtorek nie bierz się za nic nowego, dokończ stare sprawy. Trzeba oczyścić pole, wkrótce nadejdą ciekawe propozycje. W środę i czwartek więcej czasu poświęć zdrowiu i rodzinie. W piątek będzie czas tylko na miłość. Nie rób sobie wyrzutów, ciesz się życiem. Weekend niesie sporo pracy, związanej z powrotem do domu albo wyjazdem na urlop. Najwyższy już czas, by zadbać o siebie.

Lew
(23 lipca – 23 sierpnia)

Będziesz mieć teraz skłonność, zwłaszcza w weekend, do wracania do przeszłości. Daruj to sobie. Nie warto zawracać sobie i innym głowy czymś, co nie ma już znaczenia. W poniedziałek i wtorek wątpliwości mogą ci skomplikować życie. W środę i czwartek liczne okazje do flirtów. W piątek praca, ale i nie przegap kogoś, kto może być więcej niż przygodą. W weekend odpocznij tak, jak lubisz.

Panna
(24 sierpnia – 23 września)

W poniedziałek i wtorek uważaj, nie mów za dużo o sobie, jeśli nie jesteś pewien dyskrecji i życzliwości otoczenia. W pracy podczas podpisywania dokumentów bądź czujny. W środę i czwartek w finansach dobrze, ale nie rób większych inwestycji. W piątek rozkwit uczuć, nowe wrażenia i znajomości. Coś każe ci inaczej, pozytywniej spojrzeć na świat.

Waga
(24 września – 23 października)

W poniedziałek i wtorek nie udawaj, że wszystko jest w porządku. Powiedz o swoich odczuciach, nie warto robić dobrej miny do złej gry. Szczerość dobrze wpłynie na twoje układy rodzinne. W środę i czwartek świetny czas na pracę, na przyłożenie się do zadań i spełnienie wymagań szefa. W piątek zajmij się swymi uczuciami, nie bój się spotkań i flirtów. To teraz najważniejsze. W weekend wyjedź, jeśli możesz.

Skorpion
(24 października – 22 listopada)

W poniedziałek i wtorek uważnie patrz na tych, którzy próbują wkraść się w twoje łaski. To nie muszą być ludzie szczerzy i uczciwi. Nie dopuszczaj osób niesprawdzonych do ważnych prac. W środę i czwartek sporo wydatków. W piątek dobry czas na bliskie kontakty, ważne rozmowy, wyznania. Weekend spokojny, twórczy. Niech cię nie kusi nadmierne ryzyko.

Strzelec
(23 listopada – 21 grudnia)

W poniedziałek i wtorek będziesz zadowolony z siebie, a pretensje kogoś z rodziny nie zmącą twojego humoru. W środę poświęć uwagę staremu przyjacielowi. Wasza bliskość osłabła, a będzie ci potrzebna. W czwartek i piątek – miłość i radość, ciekawe flirty, miłe randki. Zwróć uwagę na sąsiadów – za duża uprzejmość niesie kłopoty. W weekend bardzo pracowity. Praca da ci satysfakcję.

Koziorożec
(22 grudnia – 20 stycznia)

W poniedziałek i wtorek przeanalizuj wszystkie informacje, które do ciebie docierają. Trzeba dobrze wiedzieć, co w trawie piszczy – to jest konieczne dla sukcesu w pracy. W środę i czwartek udane posunięcia finansowe. Słuchaj mądrych rad starszych krewnych. W piątek uda się dogadać z partnerem, z horyzontu znikną chmury. Weekend spędzisz tak, jak zechcesz. Bądź konsekwentny.

Wodnik
(21 stycznia – 19 lutego)

Od ciebie zależy, czy w poniedziałek i wtorek sprawy twojej rodziny wyprowadzisz na prostą. Pewność siebie, konsekwencja w postępowaniu pozwolą wpłynąć na partnera. Narzuć dyscyplinę nie tylko sobie. W środę i czwartek sprawy pracy okażą się najważniejsze. Słuchaj dobrych doradców. W piątek w stałych związkach zapanuje miłość i zgoda. Weekend to szykowanie się do urlopu lub „odpoczynek" po nim.

Ryby
(20 lutego – 20 marca)

W poniedziałek i wtorek trzeba sporo wysiłku, by wszystko szło tak, jak trzeba. Nie podejmuj ryzyka, tylko sprawdzone działania i znane osoby będą ci pomocne. W środę i czwartek zadbaj o dom, o porządki, może zaplanuj remont. Finanse powinny być zadowalające. W piątek postawisz na miłość i się nie zawiedziesz. W weekend dobry czas dla spotkań towarzyskich, zmian i nowych planów. Uważaj na drodze.

NA WESOŁO

Rozmawiają przyjaciółki:
– Zapisałam się na siłownię i nie widzę żadnych efektów. Chyba pójdę tam osobiście i zobaczę, co jest grane.

Telefon na informację:
– Dzień dobry! Chciałabym się dowiedzieć, jak długo jedzie pociąg z Warszawy do Gdańska?
– Chwileczkę...
– Dziękuję!

Mała dziewczynka przychodzi do sklepu zoologicznego i mówi:
– Poproszę tego małego króliczka z wystawy.
Ekspedientka z uśmiechem pyta:
– A chcesz tego czarnego, czy może białego?
– Proszę panią, mojego pytona nie interesuje, jakiego on będzie koloru.

Szkot czyta książkę. Od czasu do czasu gasi światło, potem znów je zapala.
– Co ty robisz? – pyta żona.
– Kartki mogę przewracać po ciemku.

Spotykają się dwaj kumple:
– Co słychać? Słyszałem, że się ożeniłeś...
– Zgadza się.
– Ładna ta twoja żona?
– Wszyscy mówią, że jest podobna do Matki Boskiej.
– O! Pokaż zdjęcie... O Matko Boska!

Policjant zatrzymuje studenta, legitymuje go i mówi:
– Widzę, że nie pracujemy.
– Nie pracujemy – potwierdza student.
– Obijamy się... – mówi dalej policjant.
– Tak, obijamy się – potwierdza student.
– O! Studiujemy... – ciągnie policjant.
– Nieeee, tylko ja studiuję – odpowiada student.

ZDARZYŁO SIĘ KIEDYŚ W BYTOMIU

Czerwiec 1961

Nasz wysłannik na XXX MTP
red. Danuta Kret melduje:

Huta „Zygmunt" sprzedała walcownię do Indii

MIĘDZYNARODOWE TARGI POZNAŃSKIE — to nie tylko największa impreza handlowa, umożliwiająca nawiązanie bliższych stosunków handlowych między Wschodem i Zachodem, ale również ogromna szansa i okazja do zareklamowania polskich wyrobów przemysłowych i rolniczych. Szansa ta jest wykorzystywana w dużym stopniu. Centrale naszego handlu zagranicznego w pięknie urządzonych pawilonach wystawowych reklamują wyroby różnych gałęzi przemysłu. Najwięcej miejsca i uwagi poświęca się wyrobom metalowym — obrabiarkom, frezarkom, maszynom rolniczym i różnym urządzeniom fabrycznym, na

„Zygmunt". Wartość transakcji wynosi około pół miliona złotych dewizowych.
W najbliższych dniach zostanie również podpisana transakcja handlowa z Niemiecką Republiką Demokratyczną. Kontrakt, wartości około 16 milionów złotych dewizowych, przewiduje dostawę dużej walcowni, której również ge-

Kto jest dzisiaj najlepszym piłkarzem Polski, a przy okazji całego świata? To wiedzą niemal wszyscy – Robert Lewandowski! Natomiast w 1957 roku najlepszym piłkarzem Polski został ogłoszony Jan Liberda z Polonii Bytom. Poinformowało o tym na pierwszej stronie „Życie Bytomskie" w numerze z 16 czerwca 1957 roku. Cytowana była m.in. opinia „Przeglądu Sportowego", który po meczu Polonii z „Górnikiem Zabrze" stwierdzał: „Liberda zdobył największą sympatię widowni, zaimponował wszystkim swoją nienaganną techniką, wyjątkową pracowitością i dobrym strzałem".

Właśnie w czerwcu 1957 roku najlepszym polskim piłkarzem w składzie Polonia Bytom wyruszała na podbój Związku Radzieckiego. W tym samy numerze nasz tygodnik donosił: „Wyjazd ten jest bardzo atrakcyjny, gdyż wystarczy przytoczyć takie miasta jak: Leningrad, Rostow i Kiszyniew, gdzie mają rozegrać 3 spotkania reprezentanci naszego miasta. Zarząd Polonii wyraził zgodę na odbycie tournee i obecnie jest w trakcie załatwiania formalności paszportowych.

Jak to w PRL-u bywało, razem z piłkarzami na „na wycieczkę" wybierali się także działacze. W związku z tym dziennikarz naszego tygodnika ubolewał: „Do Związku Radzieckiego wyjedzie ekipa składająca się z 22 osób, w tym 16 piłkarzy, kierownik sekcji piłki nożnej i trener Polonii, oraz 4 przedstawicieli władz sportowych i związkowych z Warszawy. Należy ubolewać, że w skład kierownictwa nie wejdzie ani przedstawiciel Zarządu Polonii, ani lekarz sportowy. Byłoby racjonalniej, aby w miejsce 2 delegatów z Warszawy wyjechali lekarz i członek Zarządu Polonii."

280 lekarzy i 900 pielęgniarek leczą mieszkańców naszego miasta

KRONIKARZ

KRZYŻÓWKA

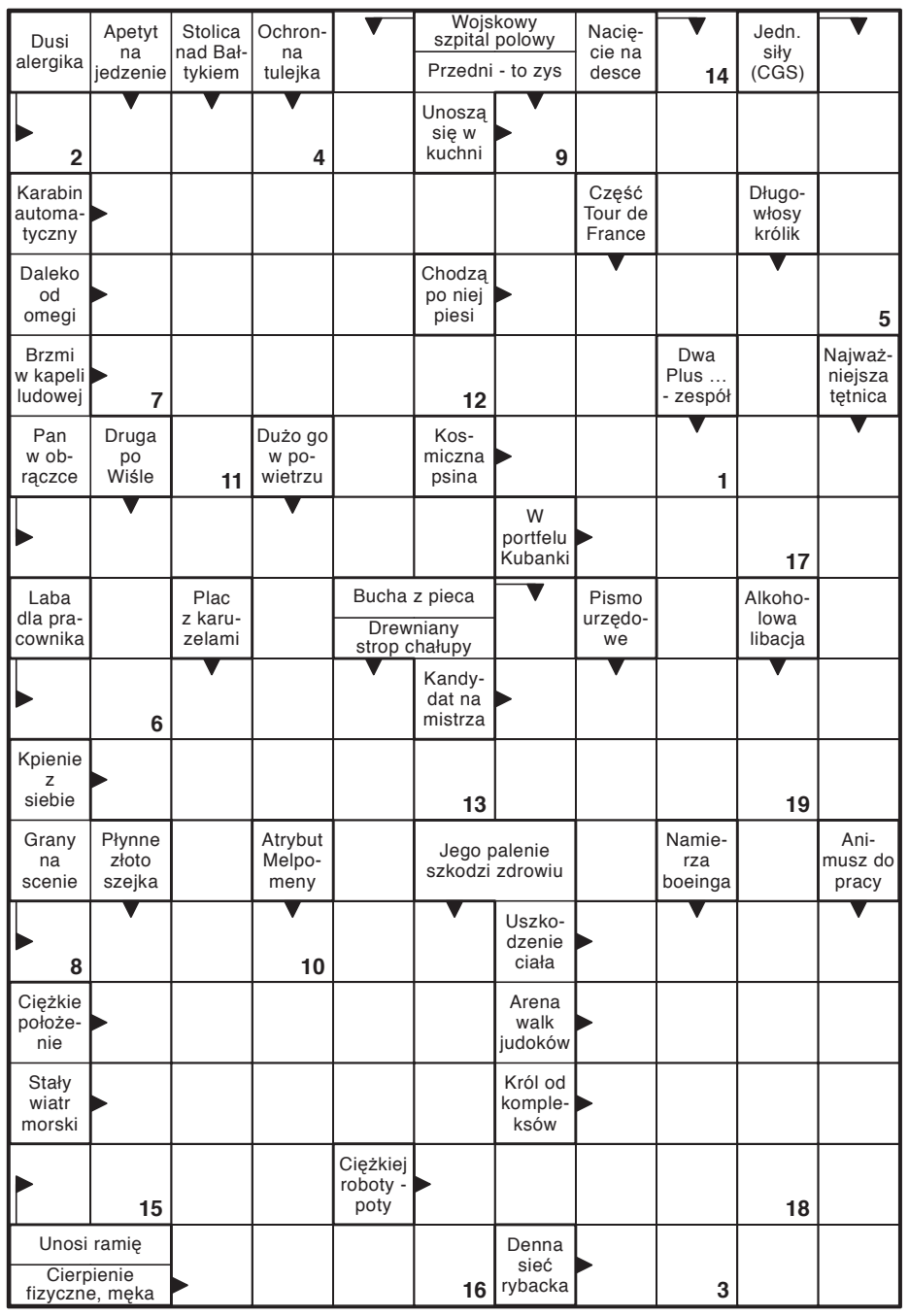

Litery z pól ponumerowanych utworzą rozwiązanie końcowe.

1	2	3	4	5	6	7	8	9	10	11	12	13	14	15	16	17	18	19

eprasa.pl c40e739945

Schronisko dla Bezpańskich Zwierząt w Bytomiu

PRZYJDŹ I ADOPTUJ PSIAKA LUB KOTKA

/SCHRONISKOBYTOM

SCHRONISKO DLA BEZPAŃSKICH ZWIERZĄT W BYTOMIU

Schronisko dla Bezpańskich Zwierząt w Bytomiu
ul. Łaszczyka 18 Bytom 41-923
tel.: (32) 395 21 75

ŚLĄSKIE CENTRUM MEDYCYNY SĄDOWEJ

Śląskie Centrum Medycyny Sądowej w Bytomiu przy ul. Piekarskiej 103
665 100 353
www.scms.com.pl

Oferujemy pełną gamę badań histopatologicznych i cytologicznych:

- Badania immunohistochemiczne.
- Cytologiczne z materiału dostarczonego – cytologia ginekologiczna, materiał z biopsji.
- Cytologiczne z wykonaniem biopsji aspiracyjnej cienkoigłowej pod kontrolą USG.
- Możliwość uzyskania wyniku w dniu badania.
- Pełny zakres badań w dziedzinie medycyny sądowej oraz szeroki zakres opiniowania medyczno-sądowego w sprawach karnych oraz cywilnych.

GABINET DENTYSTYCZNY
Bytom, ul. Zamenhofa 2/2
Rej. codziennie, tel. 32/281-17-38
STOMATOLOGIA ZACHOWAWCZA – DOROŚLI I DZIECI, PROTETYKA, IMPLANTY, ENDODONCJA POD MIKROSKOPEM.
Krótkie terminy! Umowa z NFZ!

GABINET UROLOGICZNY + USG
lek. Jan Wilczek
specjalista urolog
Przyjmuje w środy 15.30-18.00
ul. Podgórna 11
Tel. 32/282-83-38, 601-411-806

GABINET UROLOGICZNY
dr n. med. WOJCIECH MARTULA
specjalista urolog, chirurg
choroby układu moczowego, prostaty, niepłodność męska, stulejka, nietrzymanie moczu u kobiet, konsultacje, badania, USG, zabiegi operacyjne.
Chirurgiczne usuwanie zmian skórnych: brodawki, guzki, blizny + badanie histopatologiczne.
Przyjmuje MĘŻCZYZN, KOBIETY i DZIECI.
BYTOM: ZBM Zdrowie
ul. Powstańców. Warszawskich 64
tel: 603-204-646, 32-745-42-37.
Tarnowskie Góry: LUXAR-MED
ul. Mickiewicza 23
tel: 695-923-028, 32-450-07-87.

Twoja firma potrzebuje reklamy?
Zadzwoń 508-659-284
Napisz reklama@zyciebytomskie.pl

ŻYCIE BYTOMSKIE

w wersji elektronicznej na eprasa.pl

Reklama w wymiarze
6 MODUŁÓW
[8,4 cm x 8,45 cm]
tylko 150 zł*
Zadzwoń 508-659-284
napisz: reklama@zyciebytomskie.pl
*cena netto za jedną emisję
(regularna cena: 6 mod. x 50 zł = 300 zł + VAT).

URZĄD MIASTA BYTOM

100-LECIE POWSTAŃ ŚLĄSKICH 1919–1920–1921

TOWARZYSTWO MIŁOŚNIKÓW LWOWA I KRESÓW PŁDN.-WSCH. W BYTOMIU

Z cyklu: Spotkania czwartkowe u Kresowian

1 lipca 2021r.
godz.16.00
kontakt: 507 169 825

Centrum Kresowe-Bytom
ul. Moniuszki 13/lp
tel./fax 032 281-51-51
e-mail:lwow1@o2.pl

Projekt realizowany we współpracy z Wydziałem Kultury Urzędu Miasta Bytomia
UWAGA! Obowiązują maseczki ochronne