TYGODNIK LOKALNY
wspólnota radzyńska

radzyn.24wspolnota.pl

19 - 25 maja 2026 r. ■ nr 20 (1193) ■ Cena 4,99 zł (w tym VAT 5%)

RADZYŃ ▪ BORKI ▪ CZEMIERNIKI ▪ KĄKOLEWNICA



ENKLAWA
NOWOCZESNE APARTAMENTY BLISKO NATURY
s. 16
SPRZEDAŻ JUŻ TRWA

Śledztwo wokół starostwa

W tle wątek obyczajowy



STR. 7

Na razie śledczy analizują dokumenty i zbierają materiał dowodowy. Czy sprawa zakończy się zarzutami i politycznym trzęsieniem ziemi w powiecie? Tego dziś nie wiadomo...



Gruba nagroda Roberta Gmitruczuka STR.7

Dwa BMW skasowali w Ulanie STR.7

Rusza budowa S19 w stronę Międzyrzeca STR.9

Wyjątkowy jubileusz strażaków z Paszk Dużych STR.9

Krew, pot i łzy na trasie Runmageddonu!



Bieg pełen błota, przeszkód i trudności pokonali miłośnicy sportu, dzieci i całe rodziny!

STRONA 24

Wójt przyjechał z wózkiem dla trojaczków

Przed ponad miesiącem informowaliśmy o cudzie uratowania w lubelskim Uniwersyteckim Szpitalu Klinicznym nr 4 wcześniaków-trojaczków.

A także o zapowiedzi wsparcia dla rodziny ze strony wójta gminy Wisznice.

Piotr Dragan wywiązał się z obietnicy.

STRONA 6


Wójt Piotr Dragan i wicewójt Krzysztof Biełuszka przywieźli wózek osobiście

AUTOPROMOCJA
W NUMERZE


REKLAMA
RADZYŃSKIE CENTRUM KOMINIARSTWA
Czyszczenie, Przeglądy Ceeb, Odbiory.
Frezowanie (rozwiercanie), wkłady kominowe ceramiczne, nierdzewne, stalowe.
Uszczelnianie kominów, szlamowanie.
Budowa całych kominów i remonty ponad dachem.
Kominy Izolowane Kwasoodporne.
Tel. 781-495-997, 578 143 582

SKUP – KASACJA POJAZDÓW
Tel. 500 813 500
WYSOKIE CENY
WŁASNY TRANSPORT
ZAŚWIADCZENIE O KASACJI

MALOWANIE I MYCIE DACHÓW
510 500 800

AUTO KASACJA
NAJLEPSZE CENY!
TRANSPORT GRATIS!
TEL. 607 987 777

N 1485
ISSN 1899-7058
9 771899 705604

RAD

eprasa.pl cac9d4e1a9

STOPKA
wspólnota
TYGODNIK LOKALNY

Pl. Wolności 11
Radzyń Podlaski
nad księgarnią Educo

21-300 Radzyń,
e-mail: radzyn@24wspolnota.pl

Tel. 517 070 803
poniedziałek - piątek
8.30 - 15.30



Redaktor naczelny
Mateusz Orzechowski



Dziennikarze:
Kacper Budrewicz
tel. 792 036 471,
budrewicz @24wspolnota.pl



Sylwia Olszewska
Tel. 780 021 100
olszewska.24wspolnota@op.pl



Magdalena Kołcon
tel. 533 495 228

Specjalista ds. reklamy
Agata Badziak
tel. 517 070 803
badziak@24wspolnota.pl

Skład: Jarosław Pałys
Wydawca
Wydawnictwo Wspólnota
Druk
Polska Press
Drukarnia Białystok
ul. Ignatki 40/2
Księgowość
tel. 510 166 892
Kolportaż
tel. 791 193 007

Informacja o polityce ochrony danych osobowych Wydawnictwa Wspólnota dostępna jest na naszej stronie internetowej 24wspolnota.pl oraz w siedzibach redakcji.

TU NADASZ
OGŁOSZENIE

RADZYŃ:
- Plac Wolności 11
- Ubezpieczenia Krzysztof Hryciuk, ul. Dąbrowskiego 15
- Brylancik ul. Ostrowiecka 20
- Ubezpieczenia Pogoda ul. Ostrowiecka 17

WOHYŃ
- Kwiaciarnia Barbara Podgajna, ul. Średnia 28

ZNAJDŹ NAS NA facebook

SŁOWNIK DAWNEGO RADZYNIA (CZ. 69)

MIESZKO



Fot. Robert Mazurek



Fot. Robert Mazurek



Fot. archiwum I Liceum Ogólnokształcącego w Radzyniu Podlaskim

Dąb rosnący przy I Liceum Ogólnokształcącym. Posadzony w 1974 roku z inicjatywy dyrektora Mieczysława Sawickiego jako pamiątka trzydziestolecia PRL, z sadzonki pochodzącej z lasu Feliksówka. Imię „Mieszko" nadano mu 12 października 2016 roku z inicjatywy Stowarzyszenia Przyjaciół I LO, w ramach obchodów 1050-lecia Chrztu Polski, nawiązując do postaci księcia Mieszka I i symbolicznych początków państwa polskiego. Uroczystości przewodniczyła dyrektor Ewa Grodzka, a fakt ten upamiętnia tablica u podnóża drzewa. Dąb stanowi dziś lokalny symbol pamięci i ciągłości historii, łącząc dzieje szkoły i miasta z początkiem polskiej państwowości.

Robert Mazurek

Jeśli znacie Państwo typowe dla Radzynia określenia przedmiotów, miejsc czy zwyczajów, podzielcie się nimi!

Propozycje pojęć wraz z krótkimi definicjami można przesyłać na adres e-mail: radzyn@op.pl lub zgłaszać u Roberta Mazurka (tel. 606-234-320).

Każda informacja jest cenna i przyczyni się do stworzenia kompletnego obrazu dawnego Radzynia Podlaskiego

Co, gdzie, kiedy?

MAJ 20 ŚR.
Orlęta – Podlasie Biała Podlaska, Stadion miejski, środa, 20 m aja, godz. 17

MAJ 23 SOB.
Mecz Orlęta – Janowianka, Stadion miejski, sobota, 23 maja, godz. 17

MAJ 24 NIEDZ.
Rajd papieski, Krzyż papieski, os. Satuń (zbiórka), niedziela, 24 maja, godz. 8

REKLAMA

F.H. Adrian Płatek
Składy:
stali
węgla
nawozów
513 101 942
512 937 480
83 413 17 14
ul. Lubelska 7b
Radzyń Podlaski

MCGRANIT KAMIENIARSTWO
NAGROBKI
NAPISY NAGROBNE – ODNAWIANIE LITER
BALUSTRADY KUCHENNE I ŁAZIENKOWE, SCHODY, KOMINKI
Punkt handlowy:
Cmentarz Komunalny
ul. Lubelska 57
Radzyń Podlaski
575 111 759
500 303 814
sprzedaz@mcgranit.com.pl
www.mcgranit.com.pl
Siedziba firmy:
PROFIL
ul. Radzyńska 14/16
Międzyrzec Podlaski

SKLEP ELEKTRYCZNY
ul. Lubelska 1
Radzyń Podlaski
Tel. 83 352 15 37 / 604 211 640

HOLISTYKA
Naturalne Zabiegi Regeneracji Organizmu
MASAŻE ♣ REIKI ♣ MOXA
TERAPIA KRYSZTAŁAMI
REFLEKSOLOGIA EMOCJONALNA STÓP
PSYCHOLOGIA HOLISTYCZNA
882 695 739
RADZYŃ PODLASKI, UL. WYSZYŃSKIEGO 3B

WAŻNE TELEFONY

USŁUGI

FRYZJERSKIE

DOBER BARBER
ul. Warszawska 15
(wejście od ul. Chomiczewskiego naprzeciwko "GRZYBKA")
tel. 788 285 116

UBEZPIECZENIA

KRZYSZTOF HRYCIUK
tel. 516 126 350,
83 352 08 04

FINANSE

KREDYTY LEASING
PAWEŁ KOT
tel. 506 76 88 99

POMOC DROGOWA

TRANSPORT maszyn rolniczych i budowlanych o masie do 10 t POMOC DROGOWA 24h
FREEHOL.PL tel. 793 793 136

INFORMATOR

ALARMOWE

Straż Pożarna
tel. 998, 112 lub 83 352 77 50
Policja
tel. 997, 112 lub 47 81 422 10

POGOTOWIE

Ratunkowe
tel. 999, 112 lub 83 352 84 61
Cieplne tel. 993
Energetyczne tel. 991

INSTYTUCJE I URZĘDY

Starostwo tel. 83 352 74 00
Wydział Komunikacji i dróg publicznych tel. 83 352 74 09
Urząd Miasta tel. 83 351 24 60
USC tel. 83 351 24 65
PUP tel. 83 352 93 80
KRUS tel. 83 352 07 51, 83 352 15 76
ARiMR tel. 83 352 79 80
Prokuratura Rejonowa
tel. 83 313 35 00
Sąd Rejonowy tel 83 313 30 01 BOI

URZĘDY GMIN/MIEJSKIE

Borki tel. 81 857 42 08
Czemierniki tel. 83 351 30 03
Kąkolewnica tel. 83 372 20 10
Radzyń Podlaski tel. 83 413 18 00
Ulan Majorat tel. 83 351 80 69
Wohyń tel. 83 353 00 03

INSPEKCJE

Powiatowy Inspektorat Nadzoru Budowlanego
tel. 83 352 74 15
Sanepid
tel. 83 352 74 16, 83 352 74 17
Powiatowy Inspektorat Weterynarii tel. 83 352 70 15
Ochrony Roślin i Nasiennictwa
tel. 734 116 098 (laboratorium)
83 352 89 16

OŚRODKI ZDROWIA

SPZOZ (ul. Wisznicka 111)
(rejestracja)
tel. 83 413 23 38, 607 803 057
Wojewódzki Szpital dla Nerwowo i Psychicznie Chorych w Suchowoli
tel. 83 353 03 63
Białka tel. 83 352 51 05
Czemierniki tel. 83 351 30 39
Komarówka Podl. tel. 83 353 50 15
Kąkolewnica tel. 83 372 21 01
Suchowola
tel. 83 353 03 67, 695 117 505
Wohyń tel. 83 353 00 17

RAD

eprasa.pl cac9d4e1a9

Wyjątkowy dzień w parafii Trójcy Świętej. 81 dzieci przyjęło I Komunię Świętą

To były chwile pełne wzruszeń, rodzinnej radości i modlitwy. W parafii Trójcy Świętej w Radzyniu odbyła się uroczystość I Komunii Świętej, podczas której 81 dzieci po raz pierwszy przyjęło Eucharystię.



Fot.Mirosław Piasko

Ze względu na dużą liczbę uczestników uroczystości zorganizowano w dwóch turach. Msze Święte odprawił proboszcz parafii ks. Krzysztof Pawelec

Ze względu na dużą liczbę uczestników uroczystości zorganizowano w dwóch turach. Msze Święte odprawił proboszcz parafii ks. Krzysztof Pawelec.

Jak podkreśla parafia, przygotowanie dzieci do tego ważnego wydarzenia trwało trzy lata. Za formację odpowiadał ks. Łukasz Wardak, którego podczas bezpośrednich przygotowań wspierał Piotr Skowron.

Parafia skierowała także podziękowania do rodziców, opiekunów, katechetów, nauczycieli i wychowawców za ich zaangażowanie w duchowe wychowanie dzieci oraz przygotowanie ich do przyjęcia sakramentu.

Nie zabrakło również życzeń skierowanych do najmłodszych uczestników uroczystości. Jak podkreślono, przyjęcie I Komunii Świętej ma być początkiem świadomego budowania relacji z Bogiem i ważnym etapem w życiu młodych parafian.

kb



Fot.Mirosław Piasko

Jak podkreśla parafia, przygotowanie dzieci do tego ważnego wydarzenia trwało trzy lata. Za formację odpowiadał ks. Łukasz Wardak, którego podczas bezpośrednich przygotowań wspierał Piotr Skowron

Czerwona Nić Pomocy połączyła pokolenia

Muzyka, wzruszenia, wolontariat i wspólne świętowanie dobra - tak wyglądał Bal Czerwonego Krzyża „Czerwona Nić Pomocy", który odbył się 15 maja w Pałacu Potockich w Radzyniu. Wydarzenie było częścią obchodów Dni Polskiego Czerwonego Krzyża oraz 107-lecia działalności organizacji.



Fot.Mirosław Piasko

Uczestnicy zatańczyli nawet uroczystego poloneza.

W uroczystości nie zabrakło części artystycznej, historycznych akcentów i akcji charytatywnej „Kłębek niespodzianek". Organizatorzy podkreślają, że wydarzenie miało przede wszystkim integrować mieszkańców i przypominać o idei pomocy drugiemu człowiekowi.

Dużą rolę podczas wydarzenia odegrali wolontariusze. Aż 17 uczniów ze Szkolnego Koła PCK zostało wybranych do współorganizacji „Kłębka niespodzianek", pomagając w przygotowaniu jednej z atrakcji wieczoru.

Polski Czerwony Krzyż w Radzyniu po zakończeniu wydarzenia opublikował obszerne podziękowania skierowane do wszystkich osób zaangażowanych w organizację balu: wolontariuszy, młodzieży, seniorów, sponsorów, darczyńców oraz samorządowców.

Szczególne słowa uznania skierowano do reżyserki i choreografki Agnieszki Terpiłowskiej, wykonawców koncertu Natalii Pomyłujko i Macieja Szuksztula, a także licznych instytucji i partnerów wspierających wydarzenie.

Podziękowania trafiły również do władz samorządowych Radzynia i powiatu radzyńskiego za pomoc w organizacji wydarzenia w zabytkowych wnętrzach Pałacu Potockich.

kb



Fot.Mirosław Piasko

W uroczystości nie zabrakło części artystycznej, historycznych akcentów i akcji charytatywnej „Kłębek niespodzianek". Organizatorzy podkreślają, że wydarzenie miało przede wszystkim integrować mieszkańców i przypominać o idei pomocy drugiemu człowiekowi

RAD

Ogłoszenia radzyńskich parafii

Parafia Matki Boskiej Nieustającej Pomocy

Zapraszamy codziennie na nabożeństwa majowe o godz. 17.45.

Dzieci kompletują swój majowy modlitewnik – katechizm (od poniedziałku do piątku).

W tym tygodniu codziennie po Mszy św. o godz. 18 odbywa się nowenna przed uroczystością Zesłania Ducha Świętego, którą będziemy przeżywać w najbliższą niedzielę (24 maja).

W piątek (22 maja) po Mszy św. o godz. 18 odbędzie się próba przed rocznicą I Komunii Świętej.

Uroczystość rocznicy odbędzie się 31 maja o godz. 10.30.

W sobotę (23 maja) o godz. 9 odbędzie się egzamin przed I Komunią Świętą.

W minionym tygodniu odeszli do Pana:
· śp. Józef Palica, lat 76, z Paszk Dużych,
· śp. Adela Struczyk, lat 92, z Radzynia Podlaskiego.
Wieczny odpoczynek racz im dać, Panie...

Do zawarcia sakramentu małżeństwa przygotowują się:
· Przemysław Bogumił Granat z parafii Niepokalanego Poczęcia NMP w Warszawie oraz Klaudia Zabielska z naszej parafii – zapowiedź I;
· Patryk Ochnio z parafii Trójcy Świętej w Radzyniu Podlaskim oraz Karolina Dziwulska z naszej parafii – zapowiedź I.

W przyszłą niedzielę odbędą się uroczystości poświęcenia pól w Radowcu oraz w Radzyniu Podlaskim przy ulicach: Gwardii, Witosa, Traugutta, Kościuszki, Bohaterów, Brzostowieckiej, Ostrowieckiej, Lendzinek I i Lendzinek II (godz. 17 – Msza św. w kościele, a po Eucharystii procesja).

Zapraszamy chłopców od klasy III do podjęcia posługi ministranta w naszej parafii. Spotkanie dla wszystkich chętnych odbędzie się w środę (20 maja) po Mszy wieczorowej, około godz. 18.45. Deklaracje zgłoszeniowe można dziś odebrać w zakrystii – podpisuje je rodzic. Serdecznie zapraszamy.

Dziękujemy właścicielom kwiaciarni z Bedlna Radzyńskiego za ofiarowane kwiaty przed kościołem.

Ofiary:
Na misje:
· KRK zel. Wanda Sawicka i Teresa Kot – 200 zł.
Z racji poświęcenia pól:
· ul. Partyzantów – 1000 zł,
· ul. Warszawska – 200 zł,
· ul. Armii Krajowej – 50 zł,
· ul. Jana Pawła II – 20 zł i 50 zł,
· ul. Parkowa – 200 zł,
· ul. Powstańców Styczniowych – 200 zł.
Na potrzeby parafii:
· z Płudów – 100 zł,
· ul. Partyzantów – 50 zł,
· na konto: ul. Międzyrzecka – 480 zł,
· ul. Ostrowiecka – 100 zł.

W tym tygodniu z naszej wspólnoty odszedł do wieczności śp. Sławomir Cichosz z ul. Witosa.
Wieczny odpoczynek racz mu dać, Panie...

Parafia św. Trójcy

W dniu wczorajszym 81 dzieci przystąpiło po raz pierwszy do Komunii Świętej. Życzymy im z całego serca, aby przyjaźń z Jezusem trwała zawsze, a żywy przykład wiary oraz wsparcie rodziców i najbliższych pomagały im wzrastać w wierze.

Zapraszamy teraz na Biały Tydzień.

Rodzicom dziękujemy za dar ołtarza (nagłośnienie dla Scholi Dziecięcej, gitarę i Mszał do sprawowania Eucharystii).

Za przygotowanie dzieci do I Komunii Świętej dziękujemy ks. Łukaszowi, katechetom, rodzicom, panu organiście, panu kościelnemu oraz wszystkim, którzy w jakikolwiek sposób włączyli się w to przygotowanie.

W przyszłą niedzielę, 24 maja, przypada uroczystość Zesłania Ducha Świętego, tak zwane Zielone Świątki. Warto pamiętać, że niedziela ta kończy okres wielkanocny i jest to ostatni moment, aby wypełnić przykazanie kościelne nakazujące spowiedź i Komunię Świętą wielkanocną.

Wigilię tej uroczystości będziemy świętować już w sobotę, 23 maja. Odnowa w Duchu Świętym zaprasza na czuwanie: godz. 18 – Msza św., a następnie adoracja Najświętszego Sakramentu.

Parafia św. Anny i MBNP

Zapraszamy do uczestnictwa w nabożeństwach majowych w świątyni o godz. 17.30 (w niedziele i święta o godz. 16.30).

We wtorek o godz. 18.30 odbędzie się spotkanie z dziećmi klas III przed I Komunią św.

W przyszłą niedzielę przypada uroczystość Zesłania Ducha Świętego. Powoli kończy się w Kościele okres wielkanocny. Przypominamy o tym wszystkim, którzy nie byli jeszcze u spowiedzi i Komunii Świętej wielkanocnej.

Zapowiedzi przedślubne:
Zapowiedź III:
Piotr Sebastian Sieczka, kawaler z Ustrzeszy, parafia tutejsza, i Agnieszka Danuta Bryzek, panna z Huty Żelechowskiej, parafia w Żelechowie.
Zapowiedź I:
Marek Pieńkowski, kawaler z parafii Ducha Świętego w Siedlcach, i Emilia Nowakowska, panna ze Zbulitowa, parafia tutejsza.

W tym tygodniu do wieczności odszedł śp. Jerzy Wójcik z bloków przy ul. Sitkowskiego. Jego pogrzeb odbędzie się we wtorek o godz. 11. Różaniec o godz. 10.30. Wieczny odpoczynek racz mu dać, Panie.

Magdalena Kołcon

eprasa.pl cac9d4e1a9

REKLAMA

Generali, z myślą
o Rolnikach



ŚPIJ SPOKOJNIE,
GDY UPRAWY
BUDZĄ SIĘ DO ŻYCIA

Nie obawiaj się czarnych chmur –
wybierz ubezpieczenie upraw Generali
z dopłatą z budżetu państwa.

Niniejszy materiał ma wyłącznie charakter reklamowy i informacyjny oraz nie stanowi oferty w rozumieniu art. 66 § 1 ustawy z dnia 23 kwietnia 1964 r. Kodeks cywilny. Szczegółowe warunki ubezpieczenia, w tym ograniczenia i wyłączenia odpowiedzialności z nimi związane, jak również informacje na temat zasad działania produktu określone są w obowiązujących Ogólnych Warunkach Ubezpieczenia Upraw Rolnych oraz Klauzul Szczególnych, przekazywanych klientowi przed zawarciem Umowy ubezpieczenia, dostępnych na stronie generali.pl, u poszczególnych dystrybutorów lub w siedzibie Generali Towarzystwa Ubezpieczeń Spółka Akcyjna przy ul. Senatorskiej 18, 00-082 Warszawa.

GENERALI

RAD

eprasa.pl cac9d4e1a9

MATERIAŁ ZEWNĘTRZNY

RADZYŃ Podlaski
Nr 20(79)/2026

Z SERCA MIASTA
KONKRETNE INFORMACJE Z URZĘDU, OD RADNYCH i BURMISTRZA

Nowe pojemniki na zużyte baterie

Do Radzynia trafiło 80 nowych, czerwonych pojemników na zużyte baterie o pojemności 40 l każdy. W najbliższym czasie zostaną rozmieszczone w różnych punktach miasta, aby każdy mógł łatwo i wygodnie oddawać zużyte odpady tam, gdzie rzeczywiście jest na nie miejsce. Rozwiązanie zostało sfinansowane przez Urząd Miasta na prośbę mieszkańców. To kolejny krok w stronę bardziej świadomej i odpowiedzialnej gospodarki odpadami, która realnie wpływa na czystość naszego otoczenia.

ŁATWO JE ZOBACZYĆ

Pojemniki wykonano z polietylenu, czyli tworzywa w pełni podlegającego recyklingowi. Mają charakterystyczny kształt baterii, który od razu podpowiada ich przeznaczenie. Specjalny otwór w pokrywie umożliwia bezpieczne wrzucanie różnych typów baterii, a ich konstrukcja ogranicza ryzyko wydostania się szkodliwych substancji nawet w przypadku uszkodzenia zawartości. Dzięki temu każdy z nas może bez wysiłku zrobić coś dobrego dla środowiska.

PUNKTY ZBIÓRKI W MIEŚCIE

W zabudowie wielorodzinnej pojemniki zostaną umieszczone w wiatach śmietnikowych. W zabudowie jednorodzinnej dzięki **PSS Społem Radzyń Podlaski**, której dziękujemy za zaangażowanie i otwartość. To dzięki takim współpracom możemy działać skuteczniej!

PSS udostępnił do zbiórki sklepy: Gama przy ulicach: **Ostrowieckiej 13, Warszawskiej 34, Ostrowieckiej 9, Sitkowskiego 4, Mini Gama przy ul. Warszawskiej 15** oraz sklep z artykułami sportowymi i turystycznymi przy **ul. Ostrowieckiej 22.**

Pojemniki znajdziecie również w budynkach miejskich placówek oświatowych: w **Szkole Podstawowej nr 1** im. Bohaterów Powstania Styczniowego (ul. Jana Pawła II 25), **Szkole Podstawowej nr 2** (ul. Sitkowskiego 3 oraz Filia ul. Chmielowskiego 5), w **Przedszkolu Miejskim nr 1 „Jedyneczka"** (ul. Armii Krajowej 12), **Przedszkolu Miejskim nr 2** (ul. Chmielowskiego 8), **Przedszkolu Miejskim nr 3** (ul. Reja 2). Jeden pojemnik umieściliśmy na parterze **Urzędu Miasta** (ul. Warszawska 32). Lista znajduje się na stronie Urzędu w zakładce: Gospodarka odpadami > Pojemniki na zużyte baterie.



DLACZEGO NIE WYRZUCAMY DO ZMIESZANYCH?

Baterie zawierają substancje, które mogą poważnie szkodzić środowisku i ludziom, w tym metale ciężkie, takie jak rtęć, kadm, ołów czy lit. Wyrzucone do odpadów zmieszanych powodują skażenie gleby i wód gruntowych, a także stwarzają ryzyko pożarów w instalacjach odpadowych i sortowniach – szczególnie w przypadku baterii litowych, które mogą zapalić się nawet po uszkodzeniu lub zwarciu. Jedna niewielka bateria potrafi zanieczyścić ogromne ilości wody i gleby, a toksyczne substancje mogą przez lata przedostawać się do środowiska oraz łańcucha pokarmowego.

Natomiast wrzucone do frakcji takich jak papier czy plastik zanieczyszczają surowce i utrudniają proces recyklingu, często powodując konieczność wycofania całych partii odpadów z ponownego przetworzenia. Jako odpady niebezpieczne baterie powinny trafiać wyłącznie do specjalnych pojemników lub punktów zbiórki, gdzie mogą zostać bezpiecznie przetworzone, a cenne surowce odzyskane i wykorzystane ponownie. To prosta rzecz, która realnie wpływa na bezpieczeństwo ludzi, ograniczenie zanieczyszczeń i ochronę naszego środowiska.

Co istotne, ustawienie pojemników i ich odbiór nie wiążą się z dodatkowymi kosztami dla mieszkańców. **KM, AM**

CO SŁYCHAĆ W MIEŚCIE

Atelié Młodej Sztuki – Pałac Wyobraźni

Radzyński Ośrodek Kultury i **Miasto Radzyń Podlaski** zapraszają dzieci i młodzież w wieku 9–17 lat do udziału w bezpłatnych warsztatach artystycznych inspirowanych przestrzenią Pałacu Potockich. W ramach projektu powstaną cztery pracownie:

1. Scena u Potockich – dla osób, które chcą spróbować pracy na scenie, odkryć siłę głosu, gestu i ruchu.

2. Gabinet form 3D – dla młodych odkrywców przestrzeni, którzy podczas zajęć stworzą własne obiekty inspirowane pałacową ornamentyką.

3. Pałacowe kadry – dla osób, które chcą zobaczyć Pałac przez obiektyw aparatu, nauczyć się budowania kadru, obserwowania światła i opowiadania historii obrazem, tworząc własne fotografie i mini filmy.

4. Pałac w barwach – Pałacowe detale, linie, kolory i kompozycje staną się inspiracją do tworzenia prac plastycznych.

Program ruszy w czerwcu i obejmie 12 spotkań, podczas których uczestnicy będą pracować w wybranej pracowni. Liczba miejsc jest ograniczona do 15, a jeden uczestnik może wybrać jedną pracownię. Zapisy po zeskanowaniu kodu QR.

Finałem warsztatów będzie **Galeria Pałacu Wyobraźni: pokaz teatralny, obiekty 3D, wystawa prac plastycznych, pokaz zdjęć i filmów.** Projekt dofinansowano ze środków MKiDN (Edukacja kulturalna 2026). **AM**

RAD

FELIETONY I OPINIE

Mania po raz drugi



II edycja Festiwalu Teatrów dla Dzieci i Młodzieży „Mania" pokazuje, że kultura lokalna nie musi być dodatkiem do codzienności, lecz może stać się jej prawdziwym centrum. W czasach, gdy młodzi ludzie coraz częściej uciekają w świat ekranów, teatr nadal potrafi zatrzymać uwagę, poruszyć emocje i stworzyć przestrzeń do spotkania. Właśnie dlatego festiwal organizowany w Radzyniu Podlaskim ma dziś tak duże znaczenie.

„Mania" nie jest jedynie serią spektakli. To wydarzenie, które buduje wrażliwość i daje dzieciom oraz młodzieży możliwość kontaktu ze sztuką na wysokim poziomie. Organizatorzy po raz kolejny udowadniają, że także poza dużymi miastami można tworzyć ambitne projekty kulturalne. Symboliczne jest również miejsce festiwalu – Pałac Potockich i Oranżeria Radzyńskiego Ośrodka Kultury. To właśnie tutaj wraca pamięć o Mariannie Potockiej, pierwszej polskiej tłumaczce komedii Moliera, która przed laty współtworzyła teatralną historię Radzynia.

Tegoroczny repertuar został pomyślany tak, by łączyć familijną lekkość z teatrem bardziej widowiskowym i emocjonalnym. Obok „Calineczki" czy spektakli Teatru Małe Mi szczególnie intrygująco zapowiada się plenerowe „In Blue" Teatru Akt. Wieczorny spektakl w Parku Miejskim ma szansę stać się jednym z najmocniejszych punktów festiwalu – połączeniem ruchu, muzyki i obrazu, który bardziej się przeżywa, niż ogląda.

Choć wydarzenie nie otrzymało w tym roku ministerialnego dofinansowania, festiwal wciąż powstaje dzięki determinacji organizatorów i wsparciu lokalnej społeczności. I być może właśnie w tym tkwi największa siła „Manii" – to festiwal tworzony nie tylko dla mieszkańców, ale przede wszystkim razem z nimi. **Ewa Dąbrowska – dyrektor Miejskiej Biblioteki Publicznej**

KALENDARIUM

12.05 w Urzędzie Miasta odbyły się warsztaty prowadzone przez firmę PHENO HORIZON będące częścią prac nad Strategią Rozwoju Miasta.

14.05 odbyło się spotkanie Burmistrza z organizacjami pozarządowymi dotyczące możliwości wspólnych działań. Burmistrz wziął również udział w obchodach wieńczących Tydzień Bibliotek.

14.05 uczniowie klasy 8 ze SP nr 2 odwiedzili Urząd, poznając zasady funkcjonowania samorządu, budżetu miasta oraz możliwości angażowania się młodzieży w życie publiczne.

15.05 w Pałacu Potockich odbyła się uroczystość „Czerwona Nić Pomocy" – Bal Polskiego Czerwonego Krzyża, poświęcony idei pomocy i solidarności społecznej.

16.05 w Pałacu Potockich odbyła się pierwsza w historii Radzynia Podlaskiego Noc Muzeów, która przyciągnęła licznych mieszkańców i gości zainteresowanych historią.

17.05 odbyła się druga edycja Runmageddon Lite, gromadząc uczestników i kibiców na sportowym wydarzeniu promującym aktywność i integrację mieszkańców.

eprasa.pl cac9d4e1a9

Znajdź pracę ze Wspólnotą

Powiatowy Urząd Pracy w Białej Podlaskiej

Zawód. Miejsce pracy/ Pracodawca	Wymiar etatu	Wynagrodzenie brutto	Rodzaj umowy
Fotograf/ka, Biała Podl.	1	4 806,00 zł	u
Pracownik fizyczny na budowie, Horbów Kol./Pol-Imex		4 806,00 zł	z
Lekarz, Biała Podl./Wojewódzki Szpital Specjalistyczny	0,11	710,78 zł	u
Lekarz, Biała Podl./Wojewódzki Szpital Specjalistyczny		30 000,00 zł	z
Asystent/ka projektanta architektury i konstrukcji, Biała Podl./ARCH -DOM		31,50 zł/godz.	z
Osoba na stanowisku asystent rodziny, Biała Podl.	1	6 880,00 zł	u
Pracownik socjalny, Międzyrzec/MOPS	1	5 300,00 zł	u
Pracownik produkcyjny, Biała Podl./WIMAX PW	1	4 806,00 zł	u
Specjalista/ka ds. kadr i płac, Biała Podl./NEW TRANS SOLUTIONS	1	8 000,00 zł	u
Osoba na stanowisku magazynier – operator wózka widłowego, Biała Podl./GALA BBG	1	7 800,00 zł	u
Osoba na stanowisku brygadzista działu CNC, Biała Podl./GALA BBG	1	9 950,00 zł	u
Osoba na stanowisku elektryk, Międzyrzec/SEDAR	1	4 806,00 zł	u
Pracownik magazynu – wózkowy, Międzyrzec/SEDAR	1	4 806,00 zł	u
Osoba na stanowisku sprzedawca, Biała Podl.	1	4 806,00 zł	u
Osoba na stanowisko pracownik produkcji, Biała Podl./VIKKING KTS	1	4 806,00 zł	u
Osoba na stanowisko operator maszyn sterowanych numerycznie, Biała Podl./VIKKING KTS	1	4 806,00 zł	u
Osoba na stanowisku sprzedawca, Międzyrzec/ORT MEDICA	1	4 806,00 zł	u
Pracownik gospodarczy, Międzyrzec/GAZOL	1	4 806,00 zł	u
Pracownik biurowo – logistyczny, Międzyrzec/GAZOL	1	4 806,00 zł	u

u - umowa o pracę; z - umowa zlecenie

Powiatowy Urząd Pracy w Radzyniu Podlaskim

Zawód. Miejsce pracy/ Pracodawca	Wymiar etatu	Wynagrodzenie brutto	Rodzaj umowy
Pomocnik stolarza (K/M), Komarówka Podl.	1	4 806,00 zł	u
Nauczyciel/ka języka hiszpańskiego, Radzyń/SP nr 2		2 302,00 zł	u
Praca na stanowisku kucharz, Radzyń/kontakt przez OHP	1	9 000,00 zł	u
Sekretarz miasta (K/M), Radzyń/Urząd Miasta	1	8 600,00 zł	u
Stanowisko ds. produkcji mebli, Radzyń/Brzozowski	1	6 000,00 zł	u
Inspektor/ka weterynaryjny, Radzyń/Powiatowy Inspektorat Weterynarii	1	7 100,00 zł	u
Osoba przygotowująca wypieki, Borki/GS	1	6 000,00 zł	u

u - umowa o pracę

Powiatowy Urząd Pracy w Parczewie

Zawód. Miejsce pracy/ Pracodawca	Wymiar etatu	Wynagrodzenie brutto	Rodzaj umowy
Elektryk (K/M), Parczew/ELPAR	1	4 806,00 zł	u
Osoba wykonująca prace pomocnicze w stolarni, Parczew/Klecha		31,50 zł/godz.	z
Stolarz meblowy (K/M), Parczew	1	4 806,00 zł	u
Wulkanizator (K/M), Parczew	1	4 806,00 zł	u
Prowadzący kursy, Jabłoń/ZSCKR		300 zł/godz.	z
Doradca klienta (K/M), Parczew/Ignatowicz	1	5 500,00 zł	u
Stolarz/pomocnik stolarza (K/M), Okalew/Zabielski	1	4 806,00 zł	u
Wózkowy/a transportu wewnętrznego, Parczew/ELPAR	1	28 zł/godz.	u
Osoba do obsługi maszyn do obróbki skrawaniem, Opole	1	4 806,00 zł	u

u – umowa o pracę; z – umowa zlecenie

Nadia, Anastazja i Kordian wspierani przez samorządowców

Wójt przyjechał z wózkiem dla trojaczków

Przed ponad miesiącem informowaliśmy o cudzie uratowania w lubelskim Uniwersyteckim Szpitalu Klinicznym nr 4 wcześniaków-trojaczków. A także o zapowiedzi wsparcia dla rodziny ze strony wójta gminy Wisznice. Piotr Dragan wywiązał się z obietnicy.



Wójt Piotr Dragan i wicewójt Krzysztof Biełuszka przywieźli wózek osobiście

Fot.Gmina Wisznice (FB)

Opisaliśmy też wdzięczność rodziców mamy Moniki i taty Krystiana Korybskich, a także radość z przywiezienia dzieci: Nadii, Anastazji i Kordiana do domu w gminie Wisznice.

Poinformowaliśmy również o deklaracjach wisznickiego wójta Piotra Dragana o zamówieniu i zakupie wózka trzyosobowego oraz starosty bialskiego Mariusza Filipiuka o nabyciu niezbędnych akcesoriów dla wcześniaków i opracowania planu pomocy dla rodzin wielodzietnych.

W minionym tygodniu na portalu gminy Wisznice poinformowano, że wójt wraz ze swoim zastępcą odwiedzili rodzinę w Polubiczach, aby przekazać specjalistyczny wózek dla trojaczków wyposażony w gondole oraz spacerówki.

- Zawieźliśmy wózek, jaki wybrała sobie mama trojaczków. Sprawdziliśmy, że w Polubiczach mamy dodatnią demografię - powiedział nam wójt Piotr Dragan.

Mama trojaczków, Monika Korybska, nie ukrywała zadowolenia i wdzięczności.

- Dziękujemy za te prezenty, w tym też za body niemowlęce z napisem Wisznice, przydadzą się na dni miejscowości. Wypróbowaliśmy wózek. Dzieci są zdrowe. Kończymy trzytygodniową rehabilitację. Wszystko odbywa się w biegu. Musieliśmy nawet przełożyć przyjazd pana starosty, który zapowiedział, że przywiezie foteliki – powiedziała nam pani Monika.

(Pim)

18-latek odpowie za włamanie i kradzież BMW. Policjanci zatrzymali też paserów

Biała Podlaska: Za włamanie i kradzież wartego 20 tys. BMW odpowie 18-latek. Policjanci znaleźli elementy auta oraz ustalili cztery osoby podejrzewane o udział w jego zbyciu bądź zakupie.



18-latkowi grozi kara do 10 lat pozbawienia wolności, natomiast paserstwo zagrożone jest karą do 5 lat „za kratkami"

Fot.KMP Biała Podlaska

Na początku maja dyżurny bialskiej komendy dostał zgłoszenie o kradzieży wartego 20 tys. BMW. Pod nieobecność właściciela samochód stał na jednej z bialskich posesji. W połowie kwietnia został skradziony.

Z ustaleń funkcjonariuszy wynikało, że udział w tym zdarzeniu ma 18-latek zatrzymany przez mundurowych.

- „Amator cudzego mienia" miał zwrócił uwagę na pozostawiony od dłuższego czasu samochód. Po tym wracał do niego, kilkukrotnie wykonując szereg czynności, by otworzyć oraz uruchomić pojazd... Gdy był już gotowy, sprawca skradł go z terenu posesji. Żmudna praca funkcjonariuszy zajmujących się sprawą pozwoliła ustalić, gdzie trafiło BMW. Policjanci ujawnili tam fragmenty karoserii. Krok po kroku ustalili też personalia oraz udział w tej sprawie kolejnych osób - informuje nadkom. Barbara Salczyńska-Pyrchla z KMP w Białej Podlaskiej.

Do policyjnego aresztu trafił 18-latek podejrzany o kradzież z włamaniem oraz też dwaj mieszkańcy powiatu w wieku 23 - 27 lat podejrzani o paserkę auta. Usłyszeli już zarzuty. Policjanci zabezpieczyli również od podejrzanych gotówkę na poczet przyszłych kar i grzywien. Kradzież z włamaniem zagrożona jest karą do 10 lat pozbawienia wolności. Natomiast za paserstwo kodeks karny przewiduje do 5 lat.

W piątek (15 maja) zarzuty w tej sprawie usłyszą kolejne zatrzymane osoby, tj. 25- i 33-latek także podejrzewani o paserkę.

Joanna Niećko

Z promilami i na zakazie wjechał w inny samochód

Radzyń Podlaski: Ponad 2,5 promila alkoholu oraz dożywotni zakaz kierowania pojazdami mechanicznymi miał mężczyzna, który jechał Audi A8. Swoją jazdę zakończył po zderzeniu z innym samochodem.



Kierujący Audi A8, 60-letni mieszkaniec gminy Ulan-Majorat, wjechał w tył poprzedzającego go Renault Kangoo

Fot.KPP Radzyń Podlaski

Do zdarzenia doszło w poniedziałek (11 maja) w miejscowości Ulan-Majorat. Kierujący Audi A8, 60-letni mieszkaniec gminy Ulan-Majorat, wjechał w tył poprzedzającego go Renault Kangoo.

- Okazało się, że 60-latek miał ponad 2,5 promila alkoholu. Dodatkowo po sprawdzeniu w policyjnym systemie okazało się również, że kierujący posiada dożywotni zakaz prowadzenia pojazdów mechanicznych. Z miejsca zdarzenia 60-latek trafił do policyjnych pomieszczeń dla osób zatrzymanych - przekazał komisarz Piotr Mucha z KPP w Radzyniu Podlaskim.

Audi, którym jechał, zostało zabezpieczone na parkingu strzeżonym.

Joanna Niećko

BIA

eprasa.pl cac9d4e1a9

Śledztwo wokół radzyńskiego starostwa. Prokuratura bada sprawę „korzyści osobistych” i relacji zależności. W tle wątek obyczajowy

Wokół Starostwa Powiatowego w Radzyniu robi się coraz goręcej. Prokuratura oficjalnie potwierdziła wszczęcie śledztwa dotyczącego osoby pełniącej funkcję kierowniczą w urzędzie. Chodzi o podejrzenie przyjmowania korzyści osobistych oraz nadużywania relacji zależności związanej z pełnioną funkcją publiczną.

Śledztwo zostało wszczęte 24 kwietnia i, jak wynika z informacji przekazanych przez rzecznika Prokuratury Okręgowej, dotyczy okresu od lipca 2024 roku do 14 kwietnia 2026 roku.

W odpowiedzi na nasze zapytanie prokuratura poinformowała, że bada sprawę „przyjmowania w krótkich odstępach czasu, w wykonaniu z góry powziętego zamiaru, ustalonych korzyści osobistych”, które miały polegać na „nadużywaniu stosunku zależności w związku z pełnieniem funkcji publicznej”. Postępowanie prowadzone jest między innymi pod kątem art. 228 § 1 kodeksu karnego.

Choć śledztwo nie dotyczy jeszcze konkretnej osoby, w samorządowych kuluarach od tygodni mówi się o możliwych problemach wokół władz powiatu. Wcześniej do prokuratury wpłynęło zawiadomienie dotyczące możliwych nieprawidłowości związanych z funkcjonowaniem starostwa. Prokuratura nie wskazuje obecnie żadnej osoby jako podejrzewanej.

Rzecznik Prokuratury Okręgowej w Lublinie poinformował nas jednak, w czyjej sprawie wpłynęło zawiadomienie o możliwości popełnienia wskazanego przestępstwa. Zadzwoniliśmy do (jak podali śledczy) wskazanej w zawiadomieniu osoby. Zapytana o to, czy ma wiedzę o prowadzonym śledztwie i czy chce się do tego ustosunkować, odpowiada lakonicznie:

- Nic nie wiem na ten temat.

Jak twierdzi, nie przypomina sobie żadnej sytuacji, na podstawie której prokuratura mogłaby wszcząć śledztwo.

Co ważne, śledczy wyraźnie podkreślają, że postępowanie prowadzone jest „w sprawie”, a nie „przeciwko”. Na tym etapie nikomu nie przedstawiono zarzutów.

– Z uwagi na dobro śledztwa nie możemy podawać dalszych informacji – przekazał rzecznik prokuratury.

Atmosfera wokół sprawy jest jednak coraz bardziej napięta. W urzędowych korytarzach temat od kilku miesięcy jest jednym z najgłośniejszych. Tym bardziej że zakres badanych przez prokuraturę okoliczności wykracza poza standardowe kwestie.

Na razie śledczy analizują dokumenty i zbierają materiał dowodowy. Czy sprawa zakończy się zarzutami i politycznym trzęsieniem ziemi w powiecie? Tego dziś nie wiadomo. Jedno jest pewne — sprawa dopiero się rozpędza.

kb

Były wicewojewoda kieruje marszałkowską placówką medyczną od ponad 2 lat

Dyrektor psychiatryka w Suchowoli nagrodzony przez zarząd województwa

Pow. radzyński: Dyrektor Wojewódzkiego Szpitala dla Nerwowo i Psychicznie Chorych w Suchowoli, Robert Gmitruczuk, otrzymał w kwietniu nagrodę roczną za 2025 rok w wysokości 15 tys. zł. Decyzję w tej sprawie podjął Zarząd Województwa Lubelskiego.

Robert Gmitruczuk został powołany na stanowisko dyrektora szpitala z dniem 21 lutego 2024 roku po przeprowadzonym postępowaniu konkursowym. Zgodnie z uchwałą zarządu województwa będzie kierował placówką do 20 lutego 2030 roku. Z opublikowanego oświadczenia majątkowego wynika, że dochód Roberta Gmitruczuka z tytułu zatrudnienia w 2024 roku wyniósł 153 514,99 zł za niepełny rok. Z kolei według oświadczenia majątkowego za 2025 rok jego zarobki wyniosły 177 560 zł. Za 2025 rok zarząd województwa przyznał mu nagrodę roczną w wysokości 15 000 zł brutto. Zanim objął stanowisko dyrektora szpitala, był wicewojewodą lubelskim. Jest związany z PiS.

W ostatnim czasie szpital realizuje inwestycje związane z modernizacją infrastruktury i bezpieczeństwem placówki. Podpisano umowę z firmą Dach Styl M.K. Smolińscy Spółka Jawna na modernizację oddziału odwykowego oraz budynku gospodarczego. Inwestycja ma poprawić warunki leczenia pacjentów oraz usprawnić pracę personelu medycznego.

Placówka zrealizowała również zakup nowego agregatu prądotwórczego o mocy 80 kW. Inwestycja została w całości sfinansowana przez Województwo Lubelskie w ramach Programu Ochrony Ludności i Obrony Cywilnej na lata 2025–2026. Wartość zakupionego sprzętu wyniosła 62 484 zł brutto. Agregat ma zapewnić ciągłość funkcjonowania szpitala w sytuacjach kryzysowych, w tym podczas przerw w dostawie energii elektrycznej.

Beata Malczuk



Robert Gmitruczuk w styczniu 2024 roku został p.o. dyrektora, a następnie w lutym 2024 roku dyrektorem na okres sześciu lat Szpitala dla Nerwowo i Psychicznie Chorych w Suchowoli

Oświadczenie majątkowe za 2025 r.

oszczędności **87 932 zł** (małż. współwłasność)

gospodarstwo rolne ogólnotowarowe o powierzchni **164 300 m kw.** - wartość **2 mln 450 zł**; dochód **minus 66 596 zł**

dochód z tytułu zatrudnienia: **177 560 zł** - dyrektor Szpitala dla Nerwowo i Psychicznie Chorych w Suchowoli

40 000 zł zwrot VAT
9 000 zł „800 plus”

pojazdy: **Fiat Bravo, Toyota Yaris, Mitsubishi Outlander, ciągnik rolniczy, siewnik, opryskiwacz, kombajn zbożowy**

kredyty: **53 640 zł** na zakup ciągnika; **32 526 zł** na paliwo i wydatki bieżące

Zderzenie dwóch BMW. Jedna osoba w szpitalu

W czwartek (14 maja) w Ulanie Majoracie 69-letni mieszkaniec gminy Borki, wyjeżdżając z parkingu samochodem marki BMW 5, nie ustąpił pierwszeństwa przejazdu kierującej BMW X3, którym podróżowała 36-letnia mieszkanka gminy Ulan-Majorat - przekazał komisarz Piotr Mucha z KPP w Radzyniu Podlaskim.

W wyniku zderzenia aut obrażeń ciała doznała 36-latka. Trafiła do szpitala. Kierujący byli trzeźwi.

Joanna Niećko



Fot. KPP Radzyń Podlaski

BIA

NEKROLOGI

Powiat bialski

Jan Żukowski
95 lat
zm. 2 maja, Biała Podl.

Jadwiga Drynio
84 lata
zm. 10 maja, Przychody

Adam Malczuk
69 lat
zm. 7 maja, Międzyrzec

Mieczysław Antoniuk
77 lat
zm. 11 maja, Międzyrzec

Jan Oniszczuk
58 lat
zm. 7 maja, Biała Podl.

Jadwiga Romaniuk
78 lat
zm. 13 maja, Bereza

Regina Czapska
85 lat
zm. 7 maja, Biała Podl.

Tomasz Jakubczuk
55 lat
zm. 13 maja, Biała Podl.

Teresa Zalewska
82 lata
zm. 8 maja, Kąkolewnica

HADES Biała Podlaska
Tel. 83 344 35 24

Powiat łukowski

Michał Mućka
51 lat
zm. 2 maja, Łuków

Domicella Stanisława Bajora
98 lat
zm. 6 maja, Łuków

Magdalena Mućka
39 lat
zm. 3 maja, Stanin

Wiesław Kachniarz
65 lat
zm. 7 maja, Jedlanka

Bożena Cichowlas
70 lat
zm. 2 maja, Łuków

Czesław Wargocki
70 lat
zm. 8 maja, Zarzecz Łuk.

Kazimierz Markiewicz
91 lat
zm. 3 maja, Łuków

Eugeniusz Świder
70 lat
zm. 10 maja, Tuchowicz

Jolanta Szymczyk
66 lat
zm. 6 maja, Łuków

Janina Kuźniak
84 lata
zm. 15 maja, Łuków

Hades Łuków
Tel. 25 798 37 35

Powiat parczewski

Czesław Walicki
92 lata
zm. 8 maja, Suchowola

Janina Wodzińska
98 lat
zm. 12 maja, Parczew

Jadwiga Seroczyńska
86 lat
zm. 8 maja, Parczew

Danuta Piasecka
66 lat
zm. 15 maja, Kostry

Tadeusz Golonka
65 lat
zm. 11 maja, Parczew

Usługi Pogrzebowe
Kochanowski
Tel. 509 412 470

eprasa.pl cac9d4e1a9

AŻ NIEDŹWIEDŹ Z HERBU RYCZY. RADZYŃSKIE OPINIE



Szpila Andrzeja Kotyły

Niepiękny język dyskursu publicznego

Dziadek mój był człowiekiem pracowitym i pobożnym. Skąd moje przekonanie o pobożności dziadka? Otóż często – jako małoletni pętak – obserwowałem swojego dziadka, chłoporobotnika, przy pracy. Na przednówku dziadek młócił żyto cepem (to takie nieskomplikowane narzędzie zbudowane z bijaka i dzierżaka-trzymaka – dwóch mocnych kijów połączonych zmyślnie wykonanym rzemieniem). Podczas młocki dziadek odmawiał zdrowaśki segmentowane rytmem uderzeń bijaka o klepisko stodoły. Trochę przypomina mi to dziś rytmikę hip-hopową zastosowaną do wyartykułowania tekstu. Sprawdzałem. Można to zrobić z każdym tekstem – nawet inwokację z „Pana Tadeusza" zaprezentowałem onegdaj swym uczniom w tym właśnie hip-hopowym stylu.

Gdy to odmawianie zdrowasiek podczas pracy uznałem za najlepszy przejaw pobożności dziadka, zdarzało się – jak to w stodole bywa – że wśród źdźbeł młóconego zboża pojawiała



Fot. Andrzej Nowczyk

się myszka. Wówczas dziadek, nie przerywając zdrowaśki, zaraz po frazie: „i błogosławionaś ty między niewiastami", wtrącał z rosyjska brzmiące: „a ty job` twoju mat`", które odnosiło się oczywiście do gryzonia uciekającego w panice przed dziadkowym bijakiem. Po dość brutalnym unieszkodliwieniu myszki dziadek powracał do wcześniejszego rytmu modlitwy słowami: „i błogosławiony owoc twojego żywota" i kontynuował młockę z niezmąconym spokojem oraz przekonaniem co do swej pobożności.

Dlaczego i po co przywołuję to zamierzchłe, aczkolwiek nieco zabawne wspomnienie? Powodem jest skojarzenie, jakie nasunęło mi się po usłyszeniu cytatu z życzeń wyartykułowanych w łonie jednego z radzyńskich samorządów. Jeden radny drugiemu radnemu złożył z okazji imienin życzenia pełne miłosierdzia, które według wiarygodnego przekazu (wszakże korytarz urzędu ma przy otwartych drzwiach uszy petenta) brzmiały tak: „i życzę ci zdrowia, pomyślności oraz błogosławieństwa Bożego, no i żebyś roz**bał wszystkich swoich przeciwników".

Kontrast przeważnie jest komiczny. Bawi nas. Jednak zacytowane życzenia nie są zabawne. One przerażają. Wieje grozą zestawienie niektórych słów. Napawa lękiem łatwość, z jaką przechodzą one przez gardło deklarującym głęboką wiarę, uważającym się za religijnie poprawnych, obłudników. To także budzi refleksję na temat języka, stylu prowadzonego w Polsce na wszystkich szczeblach dyskursu politycznego.

Język to niesamowicie skuteczna broń. Językiem można smagać jak biczem po twarzy. Językiem można ranić boleśniej niż najostrzejszym narzędziem. Język staje się także orężem ulicy. Skrót myślowy, uproszczenie zabarwione rymem i rytmem jest sugestywne, mimo że najczęściej mija się z obiektywną prawdą.

„Cała Polska z was się śmieje – komuniści i złodzieje" – prawda czy fałsz? Nikt się nie zastanawia nad rzuconą w twarz porządnych w zdecydowanej większości ludzi obelgą. Brzmi ona zaiste dość atrakcyjnie, by być poczytaną za prawdę. A prawda jest taka, że po obu stronach tej językowej barykady jest mniej więcej tyle samo złodziei. A komuniści? Kto ich jeszcze pamięta! Jednak sugestia i skojarzenie działa, pobudza wyobraźnię, pomija fakt, że każde uproszczenie jest fałszem, fałszem zgrabnie usprawiedliwionym.

Czy będziemy podziwiać retorykę dzisiejszej ulicy? Nie jestem tego pewien. Moja niepewność dotyczy także dalekich od piękna nienagannej polszczyzny wpisów internetowych aktywistów na forach lokalnych i nie tylko. Poczucie anonimowości stwarza ich autorom pozorny komfort bezkarności, zatem jadą bez opamiętania: „jaśnie zawierzony, nawiedzony pomazaniec, pępuś, lemingi, przebrane koniczynki, redaktora w d***e miałem, im większy matoł, tym większy cham, badziewie (w odniesieniu do pewnego tygodnika) gorszy sorcie nie pie***lcie, zakompleksiony konus" itd. To tylko miniaturowa próbka.

Mamy tu także całe kwieciste frazy albo niewyszukane, a zarazem czytelne określenia ponadlokalnych i lokalnych polityków: „Ten stary dziadyga Jarek Polskę zbaw", „gminny woźnicowy". Są popisy metaforyki, porównania i epitety: „odrywanie ryi od stołków jest bolesne, stąd ten kwik". Obecne są również wpisy pluralistyczne w podtekście, jednak nic nie dorówna pytaniu retorycznemu sformułowanego w komunikacie: „Czy tobie ryju każe ktoś czytać w ramach wolności słowa te komentarze?".

P. S.

W rezultacie żaden językowy arbiter elegantiarum nie stanowi wzoru dla dzisiejszych uczestników publicznego dyskursu. A mogłoby być chociaż piękniej...

Andrzej Kotyła



Radek z Radzynia

Zajawki

Tytułem wstępu wytłumaczenie. Termin użyty powyżej może być zamiennie tłumaczony na pasję bądź hobby. Pokolenie millenialsów i genZ zrozumie, a boomers jak ja potrzebuje czasem dodatkowych opisów.

We wczesnej młodości biegałem za piłką na osiedlu Zabielska. Ziemne boisko, dziś nówka sztuka, przed filią SP2. Pod koniec podstawówki TVP zaczęła transmitować pierwsze mecze koszykówki NBA i wsiąkłem. Wieczory z kolegami spędzaliśmy na asfalcie przed SP1. W międzyczasie jeszcze biegi na orientację i turystyka rowerowa po Polsce i okolicach. Natomiast czteroletni pobyt w liceum to oprócz nawiązywania przyjaźni, imprez co weekend, relacji romantycznych, to głównie teatr. Kółko prowadzone przez profesorkę Teresę Ostasiewicz było magicznym miejscem spełniania najdzikszych fantazji. Ja, nieskomplikowany i nieśmiały chłopak, licealista z elementami spektrum autyzmu, mogłem zagrać żigolaka z mieszczańskiego Lwowa. Zbyszko Dulski równocześnie podrywał lokatorkę, ciotkę i miał romans z pokojówką. Dodatkowo ksiądz w Pochówku Bogdana Madeja, czy główna rola w kartotece Tadeusza Różewicza. Łezka się w oku kręci. Tabla z tych spektakli do dziś wiszą na korytarzach LO.

Nie odważyłem się wystartować do akademii teatralnej, bo zabroniła mi tego ówczesna dziewczyna, a potem długoletnia żona. Może i dobrze.

Bywa, że rodzice swoje niezrealizowane plany i ambicje przelewają na dzieci. Nie to, żebym jakoś popychał, ale pomagałem, jeśli taka była potrzeba. I efekt jest. I duma.

Wspieranie córki w realizowaniu jej pasji, którą żyje i oddycha, to najwspanialsza sytuacja, jaka może spotkać rodzica. Naprawdę warto. Natomiast możliwość znalezienia się obok niej i pozostałych zawodowców z Teatru Sztampa na jednej scenie w jednym spektaklu... Człowiek czasami nie potrafi sobie wymarzyć, wymyślić życzeń, które warto spełnić. Możecie Państwo zazdrościć :)

Agatce i członkom zespołu za umożliwienie niniejszym dziękuję.

Ps.

Wspomnianą wcześniej Teresę Ostasiewicz, chciałem z tego miejsca przeprosić, że na którymś konkursie recytatorskim położyłem jej ukochany Walc Czesława Miłosza. Blamaż kompletny. Do pewnych ról, tekstów trzeba dojrzeć. Dziś fantastycznie się czuję jako Felicjan Dulski. A niech Was wszyscy...

Radosław Grudzień



Mówię, jak jest

Prawdziwych przyjaciół poznajemy w Biedrze

Są takie dni, że lepiej z chałupy nie wychodzić. Że co krok, to rozkrok. A są takie, że w ciągu kilku kwadransów masz sto powodów, żeby się uśmiechnąć. Ja tak w piątek miałem. Dzieciaki przyszły Pałac zwiedzać, a potem poszedłem do Biedronki. I po półtorej godziny człowiek zrelaksowany, uśmiany, z wiarą w bliźnich.

Do kogo ta mowa...

Póki jeszcze jest okazja, zajdźcie w Radzyniu w Pałacu do galerii Patio (jak wchodzicie od miasta, to w lewym rogu) i obejrzyjcie niesamowite, wystukiwane młotkiem w szkle prace pani Sylwii Iwaniuk. Pod nieobecność gospodarza galerii, arcymistrza sztuk wszelakich Tomka Młynarczyka, oprowadzam gości. Opowiadam o pani Sylwii i jej twórczości, staram się, jak mogę. I widzę, że jedna pani słucha, ale się wierci: „a bo, proszę pana, ja to wiem, bo jestem jej mamą...". Dzień dobry!!!

Główna atrakcja turystyczna

O Pałacu mówi się, że ma ogromny potencjał przyciągający turystów, że można wypracować ofertę atrakcyjną dla dużych, ale też i dla małych. Ci ostatni najbardziej lubią zajrzeć do pałacowych piwnic albo na strychy. To robi wrażenie. Ale nieodmiennie największą atrakcją dla dzieciaków jest możliwość wlezienia choć na chwilę do którejś z tych dwóch dziur w ziemi od zachodniej strony (reliktów dawnej fosy). Wiemy, że podobno nie wolno, ale jak się bardzo chce, to chyba można... W każdym razie z trzecioklasistami bawiliśmy się świetnie.

Tylko jak konserwatora zabytków przekonać, żeby pozwolił tam coś fajnego, właśnie dedykowanego krasnalom, zrobić?

Fortepian na asfalcie

Przy okazji: ten pomysł podrzucił genialny Tomek Rygalik. Pamiętacie Państwo, że przed samym pomnikiem Lipińskiego było kiedyś przejście dla pieszych? A może je odtworzyć, tyle że zamiast klasycznej „zebry" narysować na asfalcie klawiaturę fortepianu? Taki w zasadzie drobiazg, ale dodający życia. Tylko że pewnie „niedasie" bo zgodę, oprócz konserwatora by musiała wyrażać chyba np. Dyrekcja Dróg i Austostrad...

Prawdziwych przyjaciół poznajemy w Biedrze

I na koniec taka prosta, banalna historyjka, impresja w zasadzie, ale jakoś mi się od niej tak ciepło na sercu zrobiło. Stał sobie przy taśmie starszy pan i kupował parę najpotrzebniejszych, najprostszych i zdecydowanie nie najdroższych produktów. I widać było, że chyba nie jest pewien, czy mu budżetu starczy. I tu do akcji weszła pani sprzedawczyni. Zaopiekowała się człowiekiem przecudnie. Zreorganizowała chłopu listę zakupów, wytłumaczyła, jak zrobić, żeby było taniej, co jeszcze może dobrać, a kiedy na koniec okazało się, że nie ma niezbędnej w takiej sytuacji aplikacji, to mu kliknęła swoją. A wszystko z taką delikatnością, wdziękiem i uprzejmością...

Tak mi się nagle dobrze zrobiło w dyskoncie spożywczym...

Zbigniew Smółko

RAD

eprasa.pl cac9d4e1a9

Wyjątkowy jubileusz strażaków z Paszk Dużych



Fot. Mirosław Pasko

W uroczystościach uczestniczyli druhowie i druhny z jednostek OSP działających na terenie Gminy Radzyń Podlaski, mieszkańcy oraz zaproszeni goście. Jubileusz stał się okazją nie tylko do świętowania, ale także do przypomnienia bogatej historii jednostki i jej znaczenia dla lokalnej społeczności



OSP Paszki Duże od stu lat bierze udział w akcjach ratowniczych, gaszeniu pożarów oraz działaniach prowadzonych podczas sytuacji kryzysowych i zagrożeń. Podczas obchodów podkreślano, że straż pożarna od dekad pozostaje jedną z najważniejszych organizacji społecznych na terenie gminy

Były podziękowania, wspomnienia i strażacka atmosfera, która od pokoleń jednoczy mieszkańców.

W niedzielę w Paszkach Dużych odbyły się uroczystości związane z jubileuszem 100-lecia miejscowej Ochotniczej Straży Pożarnej. Wydarzenie połączono z obchodami Gminnego Dnia Strażaka.

W uroczystościach uczestniczyli druhowie i druhny z jednostek OSP działających na terenie gminy Radzyń Podlaski, mieszkańcy oraz zaproszeni goście. Jubileusz stał się okazją nie tylko do świętowania, ale także do przypomnienia bogatej historii jednostki i jej znaczenia dla lokalnej społeczności.

OSP Paszki Duże od stu lat bierze udział w akcjach ratowniczych, gaszeniu pożarów oraz działaniach prowadzonych podczas sytuacji kryzysowych i zagrożeń. Podczas obchodów podkreślano, że straż pożarna od dekad pozostaje jedną z najważniejszych organizacji społecznych na terenie gminy.

W czasie uroczystości przypomniano historię jednostki oraz wkład kolejnych pokoleń strażaków ochotników w rozwój ochrony przeciwpożarowej. Nie zabrakło słów uznania dla druhów, którzy przez lata angażowali się nie tylko w służbę ratowniczą, ale również w życie lokalnej wspólnoty.

Obchody Gminnego Dnia Strażaka były także okazją do podziękowań dla wszystkich jednostek OSP z terenu gminy za codzienną gotowość do działania, poświęcenie i pomoc mieszkańcom.

kb

Dwa udary i dramatyczne warunki życia. 46-letnia mieszkanka powiatu radzyńskiego prosi o pomoc

„Marzę o tym, by móc normalnie się umyć i skorzystać z toalety...” — te słowa poruszają do głębi. Bogusława Chojnowska z gminy Ulan-Majorat walczy dziś nie tylko o zdrowie, ale również o godne warunki życia. Po dwóch udarach mózgu jej codzienność zmieniła się w nieustanną walkę z bólem, ograniczeniami i samotnością.

46-letnia mieszkanka powiatu radzyńskiego w 2023 i 2024 roku przeszła dwa poważne udary niedokrwienne mózgu. Mimo leczenia i intensywnej rehabilitacji do dziś zmaga się z niedowładem lewej strony ciała, problemami z poruszaniem się oraz zaburzeniami mowy. Jak przyznaje, bywają dni, kiedy nie ma siły samodzielnie wstać z łóżka ani przejść kilku kroków.

Do problemów neurologicznych dochodzą również choroby serca, kłopoty z pamięcią i koncentracją oraz ogromne osłabienie organizmu. Kobieta posiada znaczny stopień niepełnosprawności i nie jest zdolna do pracy. Koszty leczenia i rehabilitacji stale rosną.

Najbardziej dramatyczne są jednak warunki, w których mieszka.

W domu pani Bogusławy nie ma łazienki ani toalety. Nie ma prysznica, wanny ani podstawowych udogodnień sanitarnych. Codzienna higiena odbywa się przy pomocy miski, co przy jej stanie zdrowia jest niezwykle trudne i niebezpieczne.

Dla mieszkanki gminy Ulan-Majorat uruchomiono internetową zbiórkę na leczenie, rehabilitację oraz remont łazienki. Organizowana jest ona przez Fundację Siepomaga i potrwa do 8 sierpnia.

Pani Bogusława nie ukrywa, że sama nie jest już w stanie udźwignąć wszystkich kosztów. Prosi o wsparcie każdego, kto może pomóc choćby symboliczną kwotą.

Zbiórkę można znaleźć na stronie Fundacji Siepomaga pod hasłem „Bogusława Chojnowska”.

kb

Nowa droga i parking przy radzyńskim szpitalu coraz bliżej. „Inwestycja nabiera realnych kształtów”



Na opublikowanych zdjęciach można zauważyć postępujące prace ziemne i przygotowanie terenu pod nową infrastrukturę. Inwestycja ma poprawić komfort dojazdu oraz dostępność miejsc parkingowych dla pacjentów i odwiedzających

Trwają prace przy budowie parkingu oraz drogi prowadzącej do Centrum Zdrowia Psychicznego przy szpitalu w Radzyniu. Jak informuje szpital, inwestycja wchodzi w kolejny etap i coraz wyraźniej widać efekty prowadzonych robót.

Szpital przyznaje, że realizacja zadania wiąże się obecnie z pewnymi utrudnieniami dla kierowców i pieszych. Placówka przeprasza mieszkańców oraz pacjentów za niedogodności związane z prowadzonymi robotami.

Budowa drogi i parkingu ma usprawnić komunikację w rejonie Centrum Zdrowia Psychicznego oraz poprawić bezpieczeństwo i organizację ruchu na terenie szpitala.

kb

RAD

Mieszkaniec powiatu radzyńskiego wygrał ważny pielgrzymkowy konkurs. Jego projekt trafi na znaczki pielgrzymów

Kamil Mitura z powiatu radzyńskiego został zwycięzcą konkursu na projekt znaczka 46. Pieszej Pielgrzymki Podlaskiej na Jasną Górę. To właśnie jego praca będzie towarzyszyć pielgrzymom podczas tegorocznej wędrówki.

Laureat jest gitarzystą radzyńskiej grupy 13, dobrze znanej uczestnikom pielgrzymki. Organizatorzy poinformowali o wynikach konkursu i podziękowali wszystkim osobom, które oddały głosy oraz zaangażowały się w wybór tegorocznego projektu.



Tak wygląda znak zaprojektowany przez Kamila Miturę

Konkurs na pielgrzymkowy znaczek od lat stanowi jeden z symbolicznych elementów przygotowań do Pieszej Pielgrzymki Podlaskiej. Dla wielu uczestników znaczek jest nie tylko pamiątką, ale także ważnym symbolem wspólnoty i duchowego przeżycia.

kb

Rusza budowa S19 koło Radzynia i Międzyrzeca. Kierowców czekają utrudnienia i zmiany w ruchu

Rozpoczyna się jedna z najważniejszych inwestycji drogowych w regionie. Na trasie przyszłej drogi ekspresowej S19 między Międzyrzecem Podlaskim a Radzyniem Podlaskim ruszyły pierwsze roboty budowlane. Kierowcy muszą przygotować się na utrudnienia i czasowe zmiany organizacji ruchu.

Wojewoda lubelski wydał decyzję umożliwiającą rozpoczęcie prac na odcinku Międzyrzec Podlaski – Kock, będącym częścią międzynarodowego szlaku Via Carpatia. Budowa obejmuje m.in. odcinek Międzyrzec Podlaski Północ – Radzyń Podlaski Północ oraz fragment do węzła Radzyń Podlaski Wschód.

Jak informuje Generalna Dyrekcja Dróg Krajowych i Autostrad, pierwsze roboty prowadzone są już przy przygotowaniu zaplecza budowy oraz organizacji ruchu. W 2026 roku rozpocząć mają się m.in. roboty ziemne, wykopy i przygotowanie nasypów.

Nowa trasa będzie miała dwie jezdnie i przebiegnie częściowo nowym śladem, omijając obecny przebieg drogi krajowej nr 19. W ramach inwestycji powstaną m.in. wiadukty, przejścia dla zwierząt, drogi dojazdowe oraz infrastruktura towarzysząca.

Według zapowiedzi budowa całego odcinka ma zakończyć się w 2028 roku.

Droga ekspresowa S19 jest częścią międzynarodowego korytarza transportowego Via Carpatia i ma znacząco poprawić komunikację wschodniej części Polski. Dla mieszkańców regionu oznacza to nie tylko szybszy dojazd, ale także wyprowadzenie ruchu tranzytowego z wielu miejscowości.

kb

eprasa.pl cac9d4e1a9

Wojewoda stanął po stronie wójta.

Koniec mocarstwowych zapędów władz Puław?

Wojewoda Lubelski zaopiniował negatywnie wniosek władz Puław o zmianę granic miasta. Zgodnie z założeniem puławskiego ratusza „stolica" powiatu miałaby powiększyć się, przejmując ponad 1000 ha od sąsiedniej gminy Puławy.



Fot. Facebook – Kamil Lewandowski Wójt Gminy Puławy

Zadowolenia z opinii wojewody w sprawie zmiany granic Puław kosztem gminy Puławy nie kryje wójt Kamil Lewandowski.
- To ważny znak dla naszej lokalnej społeczności, który utwierdza nas w przekonaniu, że w tak ważnej sprawie liczy się prawda, merytoryka i społeczna sprawiedliwość - komentuje



Fot. Marcin Kusyk

> „
> ***Krzysztof Komorski,***
> *Wojewoda Lubelski*
> *W analizowanym przypadku korzyści ze zmiany granicy administracyjnej osiągnęłoby wyłącznie Miasto Puławy. Sytuacja, iż jedna gmina zwiększa swój potencjał ekonomiczny kosztem drugiej, przy jej zdecydowanym sprzeciwie, nie może być odebrana pozytywnie*

Puławy chcą się powiększyć kosztem sąsiedniej gminy

Wszystko zaczęło się latem ubiegłego roku, kiedy prezydent Puław Paweł Maj publicznie ogłosił, że chce rozwijać miasto poprzez pozyskanie nowych terenów inwestycyjnych, poprzez przejęcie nieco ponad 1000 ha od gminy Puławy. Od początku spotkało się to ze zdecydowanym sprzeciwem tamtejszych władz i mieszkańców, którzy podnosili szczególnie argument utraconych dochodów z podatków, co z kolei realnie wpłynie na możliwości inwestycyjne gminy.

Mimo to władze Puław rozpoczęły całą procedurę. W listopadzie przeprowadziły konsultacje społeczne, w których o zdanie zapytały Puławian. Ci nie byli zbytnio zainteresowani - ostatecznie w konsultacjach wzięło udział zaledwie 1,3 proc. uprawnionych. Zupełnie inaczej sprawa miała się w gminie Puławy. Tam w konsultacjach wypowiedziało się ponad 50 proc. uprawnionych, a niemal 99 proc. opowiedziało się negatywnie co do ewentualnego przejęcia terenów przez miasto Puławy.

Jesienią ubiegłego roku negatywne stanowisko co do planów prezydenta Pawła Maja wyraziła także Grupa Azoty Puławy w piśmie skierowanym do puławskiego ratusza. Spółka podnosiła m.in. obawy co do wzrostu podatków od nieruchomości czy ewentualnego zagrożenia realizacji wielomilionowej inwestycji - rafinerii metali ziem rzadkich, która miałaby powstać na terenie zakładów azotowych.

Mimo to w marcu Rada Miasta Puławy podjęła uchwałę o skierowaniu wniosku w sprawie zmiany granic Puław do Ministerstwa Spraw Wewnętrznych i Administracji. Ale zanim trafi on do odpowiedniego resortu, opiniuje go wojewoda.

Wojewoda Komorski podważa argumenty prezydenta Maja

Wniosek dotyczący zmiany granic Puław poprzez przejęcie od gminy Puławy terenu o powierzchni 1069 ha wnikliwie przeanalizował Wojewoda Lubelski Krzysztof Komorski. Swoją opinię wydał 23 kwietnia. W dziewięciostronicowym dokumencie tłumaczy swoje stanowisko, odnosząc się do argumentów władz Puław.

- W kwestii postulowanej racjonalności i spójności planowania przestrzennego zauważyć należy, iż ustalenia miejscowego planu zagospodarowania przestrzennego miasta Puławy dla terenu zajętego przez Zakłady Azotowe „Puławy" S.A. oraz planów miejscowych dla terenów bezpośrednio przyległych do Zakładu przyjęte przez Radę Gminy Puławy, stanowią planistyczną całość. Akty planistyczne zarówno Miasta, jak i Gminy Puławy dostosowane są do potrzeb Zakładu. Nie znajduje zatem potwierdzenia teza o konieczności zmiany granic jako warunku umożliwiającego osiągnięcie spójności planistycznej - tłumaczy wojewoda Komorski i zauważa, że rozwój terenu, który chce przyłączyć miasto Puławy, a który aktualnie należy do Skarbu Państwa i jest w wieczystym użytkowaniu Grupy Azoty Puławy, zależy tylko od planów Zakładów, a nie od administracyjnej przynależności do miasta.

Wskazuje jednocześnie, że we wniosku władze Puław nie wykazały jakie zmiany zamierzają wprowadzić w aktach planowania przestrzennego oraz jakie ewentualnie inwestycje realizować - inne od tych możliwych do realizacji obecnie.

Wojewoda podważa także argument władz miasta, jakoby obszar planowany do włączenia w granice Puław, był obsługiwany przez miejskie drogi.

- Z dostępnych w serwisach informacji przestrzennej danych dotyczących układu drogowego wynika jednak, iż obsługa komunikacyjna terenów będących przedmiotem wniosku jest realizowana przez sieć dróg publicznych i wewnętrznych w przeważającej części posiadających status dróg wojewódzkich i krajowych, a ich bezpośrednia komunikacja jest realizowana poprzez drogi zakładowe będące w zarządzie i utrzymaniu GAZAP - czytamy w piśmie wojewody.

Krzysztofa Komorskiego nie przekonują również argumenty o konieczności rozwoju Puław i ich roli miasta subregionalnego, z infrastruktury którego korzystają także mieszkańcy gmin ościennych, w tym także gminy Puławy. Wojewoda w ocenie wniosku władz Puław zwraca za to uwagę na fakt, że miasto chce przejąć od gminy najcenniejszy gospodarczo fragment jej terytorium, co wpłynie negatywnie na strukturę budżetu gminy. Podnosi również kwestię konsultacji, którymi mieszkańcy Puław niemal wcale nie byli zainteresowani, w przeciwieństwie do mieszkańców gminy Puławy, spośród których ponad połowa uprawnionych wzięła w nich udział i zdecydowanie sprzeciwiła się planom władz Puław.

- Działania związane ze zmianą granic jednostek samorządu terytorialnego powinny opierać się na współpracy i porozumieniu. Zmiany granic są wskazane, jeśli mogą przynieść korzyści obu stronom. W analizowanym przypadku korzyści ze zmiany granicy administracyjnej osiągnęłoby wyłącznie Miasto Puławy. Sytuacja, iż jedna gmina zwiększa swój potencjał ekonomiczny kosztem drugiej, przy jej zdecydowanym sprzeciwie, nie może być odebrana pozytywnie - podkreśla wojewoda lubelski i dodaje:

- Proponowana zmiana będzie stanowiła znaczącą ingerencję w sytuację gminy Puławy nie tylko w aspekcie obszarowym, ale przede wszystkim ekonomicznym.

Zadowolenia z takiego obrotu sprawy nie ukrywają władze gminy Puławy.

- Jestem wdzięczny panu wojewodzie Krzysztofowi Komorskiemu za zajęte stanowisko, oraz wnikliwą i rzetelną analizę, na jakiej zostało oparte. To ważny znak dla naszej lokalnej społeczności, który utwierdza nas w przekonaniu, że w tak ważnej sprawie liczy się prawda, merytoryka i społeczna sprawiedliwość - komentuje Kamil Lewandowski, wójt gminy Puławy.

Co dalej?

Wojewoda wniosek Puław wraz ze swoją opinią jest zobowiązany przekazać do Ministerstwa Spraw Wewnętrznych i Administracji, gdzie już trafił. Tam ponownie zostanie on zaopiniowany przez ministra, a następnie przekazany do rządu.

Ostateczną decyzję podejmuje właśnie Rada Ministrów. Decyzja zapada w formie rozporządzenia w nieprzekraczalnym terminie do 31 lipca. Jeśli wniosek Puław zostanie uwzględniony, to rozporządzenie wejdzie w życie z początkiem stycznia kolejnego roku. Tym samym zmiana granic Gminy Miasto Puławy nastąpiłaby od 1 stycznia 2027 r.

Marta Pietroń

Oszust w rękach policji. Wyłudzał kasę „na pracownika banku"

Obywatel Uzbekistanu wpadł w Warszawie. Jego ofiarą padł m.in. 74-letni mieszkaniec Puław, który przelał na konto przestępcy 38 tys. zł. Decyzją sądu został tymczasowo aresztowany.

Do oszustwa doszło w kwietniu w Puławach. Przestępca zadziałał standardowo.

- Z ustaleń funkcjonariuszy wynika, że podejrzany działał wspólnie i w porozumieniu z innymi osobami. Sprawcy kontaktowali się telefonicznie z pokrzywdzonym, podszywając się pod pracownika banku i policjanta. Wprowadzili 74-latka w błąd co do rzekomego zagrożenia środków finansowych i nakłonili do podjęcia działań mających „zabezpieczyć" pieniądze - opowiada nadkom. Ewa Rejn-Kozak, rzecznik prasowy Komendy Powiatowej Policji w Puławach.

W ten sposób mieszkaniec Puław stracił 38 tys. zł. Sprawę zgłosił na policję. Jej wyjaśnienie zajęli się policjanci z Wydziału do Walki z Przestępczością Cyfrową Komendy Wojewódzkiej Policji w Lublinie oraz z Wydziału do Walki z Przestępczością Ekonomiczną puławskiej komendy. Dzięki podjętym przez nich działaniom wpadli na trop 25-letniego obywatela Uzbekistanu, który mógł mieć związek z przestępstwem. Udali się z mężczyzną do Warszawy.

- Podczas jego zatrzymania, funkcjonariusze znaleźli w zajmowanym przez niego mieszkaniu kilkadziesiąt telefonów komórkowych różnych marek oraz kart SIM, kilkadziesiąt kart płatniczych na różne nazwiska i różnego rodzaju dokumenty. Zabezpieczyli także prawie 10 tysięcy złotych w gotówce. Zatrzymany mężczyzna trafił do policyjnego pomieszczenia dla osób zatrzymanych w komendzie w Puławach. Zgromadzony materiał dowodowy pozwolił na przedstawienie zatrzymanemu mężczyźnie zarzutów oszustwa - informuje rzeczniczka puławskiej komendy.

Na wniosek policji i prokuratury sąd zastosował wobec niego środek zapobiegawczy w postaci trzymiesięcznego aresztu.

Marta Pietroń

WSP

eprasa.pl cac9d4e1a9

Wybuchy kilkaset metrów od domów. A za miedzą przecież trwa wojna...

Mieszkańcami wstrząsnęły niespodziewane eksplozje. W tle bardzo niebezpieczne odpady

Huk eksplozji w sąsiedztwie domów postawił na nogi mieszkańców kilku wsi pod Parczewem. W sytuacji, gdy nie było żadnej zapowiedzi od służb, miejscowi najpierw skojarzyli wybuchy z wojną za wschodnią granicą. Potem podejrzenia padły na ujawnione niedawno w okolicy składowisko niebezpiecznych odpadów...



Fot. Czytelnik

Służby prowadziły intensywne działania na miejscu ujawnienia składowiska właśnie w ubiegłym tygodniu. Droga w rejonie nieruchomości, na terenie której znaleziono niebezpieczne odpady, była zablokowana



Fot. mp

Paweł Kędracki, *burmistrz Parczewa*
To są takie czynności, które po prostu się wykonuje i tyle, a nie wdaje w szczegóły

Nagłe wybuchy pod Parczewem

Do redakcji „Wspólnoty" w ub. tygodniu dotarły dramatyczne wręcz sygnały od mieszkańców podparczewskich miejscowości, m.in. wsi Koczergi czy Królewski Dwór.

- Byliśmy przerażeni. Nagle usłyszeliśmy głośne eksplozje, bardzo blisko naszych domów. Zupełnie nie wiemy, co się dzieje. Był ogromny stres, m.in. u kobiety w ciąży. A przecież za granicą mamy wojnę, kilka miesięcy temu niedaleko spadały wojskowe drony, myśliwce strzelały rakietami... - skarży się nam jeden z mieszkańców, chcący zachować anonimowość.

Takich sygnałów było więcej. Miejscowi powiązali potem eksplozje z nielegalnym składowiskiem odpadów, ujawnionym kilka tygodni wcześniej w garażu przy ul. Siemieńskiej w Parczewie.

- Zidentyfikowane na miejscu substancje obejmują szerokie spektrum związków chemicznych o właściwościach: toksycznych (związki metali ciężkich), żrących (kwasy i zasady), łatwopalnych i wybuchowych (rozpuszczalniki organiczne), rakotwórczych, mutagennych i działających szkodliwie na rozrodczość. Nadto przy dwóch pojemnikach Straż Pożarna odnotowała podwyższone dawki promieniowania jonizującego, co świadczy, że zawierają materiał promieniotwórczy emitujący promieniowanie jonizujące - powiedział, niedługo po ujawnieniu składowiska, w rozmowie z nami Marcin Kozak z Prokuratury Okręgowej w Lublinie.

Taki przekaz i powiązanie eksplozji z niebezpiecznymi odpadami spotęgowało obawy mieszkańców.

- Czy oni detonują te niebezpieczne, żrące, promieniotwórcze odpady w lokalnej kopalni, kilkaset metrów od naszych domów?! Czy coś takiego w ogóle można robić?! - denerwował się jeden z naszych Czytelników.

Późny apel o zachowanie spokoju

W rozmowie z dziennikarzem „Wspólnoty" oficer prasowa Komendy Powiatowej Policji w Parczewie potwierdziła, że to policyjni saperzy detonują część odpadów, konkretnie wybuchowych, ujawnionych przy ul. Siemieńskiej w pobliskiej kopalni żwiru. Krótko skomentowała sprawę, ale gdy wysłaliśmy treść jej wypowiedzi do autoryzacji, poprosiła o przesłanie pytań. Tym razem jej odpowiedź była jeszcze bardziej lakoniczna.

- Na terenie kopalni piachu w miejscowości Królewski Dwór następuje neutralizacja materiałów wybuchowych przez wyspecjalizowane służby. Prowadzone czynności nie powodują zagrożenia dla mieszkańców okolicznych miejscowości oraz środowiska naturalnego. Apelujemy o zachowanie spokoju. W zakresie wykonywanych czynności przy ul. Siemieńskiej w Parczewie należy kontaktować się z Rzecznikiem Prokuratury Okręgowej w Lublinie - napisała mł. asp. Ewelina Semeniuk, oficer prasowy KPP w Parczewie.

Jakiego rodzaju materiały są detonowane we wskazanym miejscu? Czy eksplozje mogą zagrażać bezpieczeństwu mieszkańców okolicznych miejscowości albo środowisku (biorąc pod uwagę charakter ujawnionych odpadów w składowisku przy ul. Siemieńskiej w Parczewie)? Dlaczego nie poinformowano mieszkańców, że we wskazanym miejscu będą prowadzone czynności powodujące eksplozje? - m.in. takie pytania przesłaliśmy rzecznikowi Prokuratury Okręgowej w Lublinie. Czekamy na odpowiedź.

Komunikat bez zapowiedzi eksplozji. Burmistrz: To byłaby sytuacja całkowicie nieodpowiedzialna

Służby prowadziły intensywne działania na miejscu ujawnienia składowiska właśnie w ubiegłym tygodniu. Droga w rejonie nieruchomości, na terenie której znaleziono niebezpieczne odpady, była zablokowana.

We wtorek, 12 maja, na stronie internetowej miasta Parczew pojawił się krótki komunikat dotyczący działań służb w związku z ujawnieniem składowiska na ul. Siemieńskiej.

- Informujemy o trwających pracach przy ulicy Siemieńskiej związanych z utylizacją odpadów potencjalnie niebezpiecznych, które mogą stanowić zagrożenie dla zdrowia ludzi oraz środowiska. Pracami kieruje Prokuratura Rejonowa oraz Komenda Powiatowa Policji w Parczewie. Na miejscu swoje działania prowadzi też firma zajmująca się tego typu odpadami. W związku z prowadzonymi działaniami mogą wystąpić utrudnienia w ruchu pojazdów, które będą kierowane na objazdy. Szacujemy, że utrudnienia mogą wystąpić maksymalnie do końca tygodnia. Prosimy o zrozumienie i cierpliwość - brzmiała treść komunikatu.

Dlaczego nie było w nim zapowiedzi eksplozji?

- Jeżeli pojawiłoby się ogłoszenie, że służby będą detonować materiały w konkretnym miejscu, to oprócz osób zainteresowanych, na miejscu moglibyśmy mieć gapiów, którzy postanowiliby zobaczyć na własne oczy, jak to przebiega. To byłaby sytuacja całkowicie nieodpowiedzialna. To są takie czynności, które po prostu się wykonuje i tyle, a nie wdaje w szczegóły - mówi Paweł Kędracki, burmistrz Parczewa.

- Decyzje podejmuje prokuratura i wszystkie inne służby odpowiedzialne. Gmina Parczew podejmuje jedynie czynności wspomagające służby, dostosowujemy się do poleceń, które otrzymujemy. Wszyscy jesteśmy zaskoczeni tą sytuacją. Natomiast jeżeli oczekujemy, że opróżnienie tej nieruchomości z odpadów przebiegnie jak najsprawniej, to, jak rozumiem, policja i pirotechnicy podjęli decyzję, by realizować swoje działania w pobliżu przedmiotu kontroli, zamiast jeździć na poligon kilkadziesiąt kilometrów w jedną stronę i tracić czas. Nie ma obaw, że eksplozje mogą mieć negatywny wpływ na bezpieczeństwo i życie mieszkańców - uważa burmistrz.

Śledztwo prokuratury

Prokuratura Rejonowa w Parczewie wszczęła śledztwo w sprawie składowania w Parczewie niebezpiecznych odpadów i substancji. Grozi za to do dziesięciu lat pozbawienia wolności.

Na jakim etapie jest śledztwo i czy komuś postawiono zarzuty? - takie pytania też zadaliśmy rzecznikowi Prokuratury Okręgowej w Lublinie i czekamy na odpowiedź.

Wiadomo natomiast, że prokurator podjął decyzję o tymczasowym składowaniu części niebezpiecznych substancji w Zakładzie Unieszkodliwiania Odpadów Promieniotwórczych w Otwocku.

Dominik Smagała

Krwawe popołudnie w Dęblinie. Ranni mężczyźni, śmigłowiec LPR i policyjna akcja. Mieszkańcy w szoku

Osiedle w Dęblinie zamieniło się w scenę dramatycznych wydarzeń. Dwóch mężczyzn z ranami ciętymi, śmigłowiec Lotniczego Pogotowia Ratunkowego lądujący na bocznym boisku stadionu miejskiego, dziesiątki policyjnych radiowozów i przesłuchania świadków trwające do późnych godzin wieczornych. Tak wyglądał miniony czwartek.



Jeden z rannych został przetransportowany drogą lotniczą do specjalistycznej placówki medycznej. Drugiego zabrała karetka pogotowia (fot. OSP Dęblin - Masów)

Do niebezpiecznego zdarzenia doszło w jednym z bloków mieszkalnych w godzinach popołudniowych. Według nieoficjalnych ustaleń obrażeń doznały dwie osoby. Obaj mężczyźni mieli rany cięte, a ich stan wymagał natychmiastowej interwencji służb ratunkowych.

Na miejsce skierowano zespoły ratownictwa medycznego, policję oraz śmigłowiec LPR. Jeden z rannych został przetransportowany drogą lotniczą do specjalistycznej placówki medycznej. Drugiego zabrała karetka pogotowia. Oficjalnych informacji o stanie zdrowia poszkodowanych nadal nie podano.

Śledczy od początku traktowali sprawę bardzo poważnie. Przez wiele godzin policjanci zabezpieczali miejsce zdarzenia i przesłuchiwali świadków. Jak wynika ze wstępnych ustaleń, w zdarzeniu mogło zostać użyte ostre narzędzie. Co dokładnie wydarzyło się? Na razie pozostaje tajemnicą.

W tym samym czasie w innej części miasta, przy ul. Podchorążych, doszło do pożaru samochodu. Pojawiły się pytania, czy oba zdarzenia mogą mieć ze sobą związek.

Mieszkańcy Dęblina mówią o niespotykanej dotąd skali działań służb. Do miasta ściągnięto dodatkowe siły z Puław i Lublina. Radiowozy pojawiały się niemal na każdej ulicy, a obecność funkcjonariuszy budziła ogromne emocje i niepokój.

- W sprawie jest prowadzone śledztwo prokuratorskie i nie mogę udzielać informacji. Po wykonaniu czynności będę mógł więcej powiedzieć - przekazał Łukasz Filipek, rzecznik prasowy Komendy Powiatowej Policji w Rykach.

Tymczasem wśród mieszkańców błyskawicznie zaczęły krążyć plotki i domysły. Ludzie łączyli różne wydarzenia, tworzyli własne wersje przebiegu zdarzeń i zastanawiali się, co naprawdę wydarzyło się tamtego popołudnia. Dęblin dawno nie przeżył tak dramatycznych chwil.

Agnieszka Pracz-Jedlińska

36-letni mieszkaniec gminy Kłoczew odnaleziony

Poszukiwania prowadzone były przez funkcjonariuszy Wydziału Kryminalnego Komendy Powiatowej Policji w Rykach. 36-latek zaginął po tym, jak 10 maja wyjechał samochodem marki Volvo V50 z miejscowości Wólka Domaszewska. Według ustaleń śledczych miał się udać do swojego miejsca zamieszkania na terenie gminy Kłoczew, jednak nie wrócił do domu i nie nawiązał kontaktu z rodziną.

W trakcie działań policjanci ustalili również, że 13 maja zaginiony mógł przebywać na terenie gminy Wojcieszków.

Przełom w sprawie nastąpił dzięki reakcji jednego z mieszkańców, który po zapoznaniu się z opublikowanym komunikatem o zaginięciu zwrócił uwagę na pojazd, którym poruszał się mężczyzna. Informacja została przekazana służbom i okazała się kluczowa dla ustalenia miejsca pobytu 36-latka.

mp

WSP

eprasa.pl cac9d4e1a9

– Ich zachowanie było nieludzkie, bezwzględne, niewytłumaczalne – uzasadniła sędzia Barbara Markowska

Trzy dożywocia za spalenie dwóch ludzi.
Sąd bez litości dla brutalnych morderców z Chełma

Takie wyroki zapadają w Polsce stosunkowo rzadko, a szczególnie wobec trzech oskarżonych w ramach jednego procesu... Lubelski sąd skazał w środę, 13 maja, trzech zabójców na dożywocie, a co więcej - zastrzegł, że o ewentualne przedterminowe zwolnienie z więzienia będą mogli ubiegać się... w okolicach 80-tki.

Pobili do nieprzytomności. A potem zrobili stos...

Przed sądem stanęło trzech mężczyzn - bracia: 39-letni Tomasz B. i 35-letni Krzysztof B. oraz ich kolega, 37-letni Piotr B. Ustalenia śledczych są następujące: pobitych do nieprzytomności 66-letniego Henryka K. i 42-letniego Sylwestra G. oprawcy ułożyli na środku pokoju.

Starszego z mężczyzn - twarzą do góry - na niego zsunęli meble i inne materiały tekstylne zebrane w mieszkaniu, a na górę - twarzą w dół - rzucili Sylwestra G. Za chwilę cały ten stos podpalili i uciekli. Zbrodnię popełniono w jednym z mieszkań w kamienicy przy ul. Narutowicza w Chełmie.

Młodsza z ofiar miała niemal całe zwęglone ciało. Starszy z pokrzywdzonych trafił do szpitala z ciężkimi obrażeniami, jednak wkrótce także zmarł w wyniku wstrząsu oparzeniowego. Jak wskazują dowody, oprawcy nie mieli żadnego motywu, między nimi a ofiarami nie było wcześniej konfliktu.

Recydywiści z Chełma

Cała trójka usłyszała zarzut zabójstwa ze szczególnym okrucieństwem, za co grozi od 15 lat pozbawienia wolności do dożywocia. Wszyscy oskarżeni mają różne wyroki na koncie.

Recydywiści nie przyznali się do popełnienia zarzucanego im przestępstwa i odmówili składania wyjaśnień. Fragmenty cierpień Henryka K. i Sylwestra G. zarejestrował telefonem jeden z oskarżonych.

Zbrodnia tak drastyczna, że sąd wyłączył część jawności procesu

Ich proces ruszył w październiku ub.r. przed Sądem Okręgowym w Lublinie. Częściowo została wyłączona jego jawność, m.in. w kwestii odtworzenia monitoringu i zdjęć z miejsca zbrodni ze względu



Fot.Archiwum

Trójka oskarżonych nie została doprowadzona w środę do sądu, choć o to wnioskowała. Służbom nie udało się na czas przeznaczyć na ich konwój do sądu wystarczających sił



sędzia Barbara Markowska
Sąd Okręgowy w Lublinie
Oczywista jest w tej sytuacji trwała demoralizacja oskarżonych i bezskuteczność poprzednio stosowanych środków penalnych

na drastyczny charakter zdarzenia.

Tylko Piotr B. pokazał częściową skruchę, przeprosił bliskich ofiar, przyznał się do udziału w pobiciu pokrzywdzonych. Bracia Krzysztof B. i Tomasz B. prezentowali inną postawę. Szczególnie u tego drugiego widać było wyjątkową butę. Domagał się zwolnienia z aresztu. Grzmiał, że w tym sądzie nie może liczyć na sprawiedliwy wyrok. Śmiał się w sali rozpraw.

Będą mogli wyjść na wolność (ewentualnie) jako starcy

Wyrok został ogłoszony w środę, 13 maja. Sąd nie miał litości dla całej trójki oskarżonych. Piotr B. oraz bracia Krzysztof B. i Tomasz B. zostali skazani na dożywotnie pozbawienie wolności.

Skazany na dożywocie może ubiegać się o warunkowe przedterminowe zwolnienie po odbyciu 30 lat kary. Chyba że sąd zaostrzy ten element kary. I tak było w tym przypadku. 37-letni Piotr B. będzie się mógł ubiegać o wyjście zza krat po 38 latach, 35-letni Krzysztof B. po 40 latach, a 39-letni Tomasz B. po 41 latach odsiadki.

- Zachowanie oskarżonych było nieludzkie, bezwzględne, niewytłumaczalne i zabrało dwóm osobom wartość dla człowieka najważniejszą: życie - uzasadniła sędzia Barbara Markowska.

Sąd: Trwała demoralizacja oskarżonych i bezskuteczność dotychczasowych kar

Sąd uznał, że oskarżeni nie są zdolni do resocjalizacji i należy odizolować ich od społeczeństwa.

- Zbrodni w niniejszej sprawie wszyscy oskarżeni dopuścili się w stosunkowo krótkim czasie po opuszczeniu zakładów karnych, gdzie odbywali poprzednie kary pozbawienia wolności. W ich postawie zaobserwować można swoistą ewolucję. W swoich przestępczych zachowaniach posuwali się coraz dalej, od przestępstw przeciwko mieniu, przeciwko zdrowiu, przeciwko wolności seksualnej, odbywając długoterminowe kary pozbawienia wolności. Wreszcie dopuścili się zbrodni jednoczesnego zabójstwa dwóch osób. Oczywista jest w tej sytuacji trwała demoralizacja oskarżonych i bezskuteczność poprzednio stosowanych środków penalnych - dodała sędzia.

To nie wszystko. Zabójcy zostali także zobowiązani do zapłacenia bliskim pokrzywdzonych ogromnych pieniędzy. Trzej oskarżeni mają solidarnie na rzecz pokrzywdzonych zapłacić zadośćuczynienie - po 150 tys. zł dla czterech osób.

Trójka oskarżonych nie została doprowadzona w środę do sądu, choć o to wnioskowała. Służbom nie udało się na czas przeznaczyć na konwój oskarżonych do sądu wystarczających sił.

- Bracia B. stwarzali problemy w konwojowaniu i potrzeba było wzmocnionej liczby policjantów. Nie było to możliwe - wyjaśniła sędzia Barbara Markowska.

Wyrok nie jest prawomocny. Strony mogą składać od niego apelacje.

Dominik Smagała

Koniec kariery funkcjonariusza z krótkim stażem?

Błyskawiczna decyzja komendanta: wydalić policjanta ze służby. Za dobijanie rannego kozła

Miał skrócić cierpienie potrąconego zwierzęcia, a zamiast tego, według śledczych, policjant użył pałki i ostrego narzędzia. Zdarzenie wywołało medialną burzę. Policja szybko zakomunikowała o wydaleniu funkcjonariusza. Tymczasem policyjny związek zawodowy objął mundurowego pomocą prawną i przypomina o domniemaniu niewinności.

Sprawa, która zelektryzowała całą Polskę, rozpoczęła się 1 maja. Było około godz. 20. Na drodze krajowej nr 19 w miejscowości Halasy (powiat bialski), w rejonie budowanej trasy ekspresowej S19, doszło do zderzenia samochodu ciężarowego z samcem sarny (kozłem). Zwierzę konało w rowie. Na miejsce zadysponowano patrol z komisariatu w Międzyrzecu Podlaskim.

Kamera na placu budowy

Interwencja trwała około godziny. Według relacji śledczych, młody stażem policjant nie podjął właściwych działań, by humanitarnie skrócić męki zwierzęcia. Zamiast użyć broni palnej, miał okładać koziołka pałką służbową, a następnie nieznanym narzędziem podciąć mu gardło, zostawiając zwierzę, by wykrwawiło się w męczarniach. Przebieg interwencji zarejestrował monitoring firmy ochroniarskiej pilnującej powstającego w pobliżu odcinka drogi ekspresowej.

To pracownik tej firmy miał złożyć zawiadomienie o nieprawidłowej interwencji funkcjonariusza do Komendy Miejskiej Policji w Białej Podlaskiej 4 maja.

Sprawą zajęła się Prokuratura Rejonowa w Radzyniu Podlaskim, prowadząca śledztwo w kierunku przekroczenia uprawnień i niedopełnienia obowiązków oraz w kierunku znęcania się nad zwierzętami.

Przepisy o użyciu broni

Ustawa o ochronie zwierząt precyzuje warunki uśmiercania zwierząt w takich sytuacjach, jak ta w Halasach. Zgodnie z przepisami, uśmiercanie może odbywać się wyłącznie w sposób humanitarny, polegający na zadawaniu minimum cierpienia fizycznego i psychicznego. W przypadku konieczności bezzwłocznego zakończenia cierpień potrzebę taką może stwierdzić m.in. funkcjonariusz policji. W razie konieczności dokonuje się tego przez zastrzelenie zwierzęcia wolno żyjącego przez osobę uprawnioną do użycia broni palnej. Policjant mógł użyć broni służbowej.

„Wszystko na barkach policjantów"

- Na kursach funkcjonariusze nie są uczeni, w jaki sposób dobijać zranione zwierzęta, gdzie celować, by zwierzę nie cierpiało, ani jak bezpiecznie strzelać na twardym, asfaltowym podłożu. Użycie ostrej amunicji w takich warunkach grozi rykoszetem, który mógłby zranić samego policjanta lub osoby postronne. Tego wszystkiego policjanci dowiadują się najczęściej w terenie, ucząc się na własnych błędach - mówi „Wspólnocie" w nawiązaniu do zdarzenia w Halasach jeden z policjantów z pow. bialskiego, który nie chce jednak ujawniać swoich danych w artykule.

Stwierdza, że od policjanta nie wymaga się szczegółowej znajomości anatomii dzikich zwierząt, więc funkcjonariusz może nie wiedzieć, w które miejsce celować, aby uśmiercić rannego zwierzę skutecznie i bez zadawania mu dodatkowego bólu.

- Zdarzenie miało miejsce wieczorem w Święto Pracy, w dodatku na drodze podlegającej Generalnej Dyrekcji Dróg Krajowych i Autostrad, co oznaczało, że ściągnięcie na miejsce lekarza weterynarii graniczyło z cudem. Ciężar rozwiązania problemu spada wyłącznie na barki interweniujących policjantów - uważa mundurowy, który skontaktował się ze „Wspólnotą".

Policja błyskawicznie rozstrzygnęła sprawę

Z informacje, które dotarły do „Wspólnoty" wynika, że oburzenie części środowiska policyjnego wywołało także tempo, w jakim przedstawiciele policji oficjalnie i kategorycznie przesądzili o winie funkcjonariusza z komisariatu w Międzyrzecu Podlaskim.

Kilka dni po zdarzeniu Komenda Wojewódzka Policji w Lublinie wydała komunikat, a jej oficer prasowy informował w mediach, że szef lubelskiego garnizonu „podjął decyzję o wydaleniu policjanta ze względu na ważny interes służby".

W przestrzeni publicznej zaczęła funkcjonować narracja o wyrzuconym z pracy funkcjonariuszu.

Związkowcy bronią domniemania niewinności

Na te słowa ostro zareagował Związek Zawodowy Policyjna Solidarność Lubelska. Związkowcy zwrócili uwagę, że policjant wcale nie został zwolniony ze służby w podawanym terminie, a komendant wojewódzki jedynie wszczął wobec niego postępowanie administracyjne zmierzające do zwolnienia.

„Obecnie Policjant został objęty pomocą prawną ze strony Związku Zawodowego Policyjna Solidarność w toczących się przeciwko niemu postępowaniach dyscyplinarnym i administracyjnym. Do czasu prawomocnej decyzji administracyjnej Policjant pozostaje w służbie, a do czasu prawomocnego orzeczenia dyscyplinarnego policjant jest niewinny" - czytamy w stanowisku związku.

Skutkiem dotychczasowych działań przełożonych było zawieszenie funkcjonariusza w obowiązkach służbowych, co automatycznie wiąże się z obniżeniem jego pensji o połowę.

Obecnie wszczęte przez prokuraturę śledztwo toczy się w sprawie, a nie przeciwko międzyrzeckiemu policjantowi.

Kamil Pulik

WSP

eprasa.pl cac9d4e1a9

Operacja to dla Sandry jedyna szansa, by nie skończyć na wózku

Łukowianka Sandra Mazurek od urodzenia zmaga się z mózgowym porażeniem dziecięcym. Z powodu choroby traci zdolność chodzenia, dziś porusza się o kulach i przy pomocy innych osób. Operacja oraz intensywna rehabilitacja mogą jej pomóc. Jednak pani Sandra nie jest w stanie sama pokryć kosztów leczenia - potrzebuje naszej pomocy.

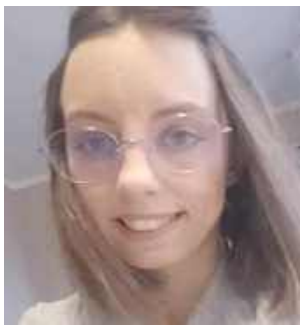

Sandra Mazurek prosi o wsparcie i dziękuje za dotychczasowe wpłaty: - Z całego serca proszę o pomoc. Chcę walczyć o jak najlepsze chodzenie, o samodzielność. Dzięki Wam mam szansę przejść przez ten trudny etap i odzyskać normalne życie - mówi

Sandra Mazurek z Łukowa ma 32 lata i od urodzenia zmaga się z mózgowym porażeniem dziecięcym. To zespół różnych objawów, u pani Sandry związanych głównie z trudnościami w poruszaniu się i zaburzeniami postawy. Przyczyną tego stanu są uszkodzenia mózgu w okresie okołoporodowym lub wczesnodziecięcym.

Mimo tych trudności, dzięki pomocy bliskich i własnej determinacji, pani Sandra skończyła studia na kierunku administracja na Uniwersytecie w Siedlcach.

Deformacje stóp

Choroba sprawia, że wielkim problemem dla pani Sandry jest samodzielne chodzenie. I o tę samodzielność Łukowianka chce zawalczyć.

- Mimo kilku operacji i ciągłej rehabilitacji moje stopy z biegiem czasu uległy deformacjom, które uniemożliwiają mi samodzielne poruszanie się. Są one w ustawieniu końsko-szpotawym. Od lat poruszam się tylko o kulach - stały się one moim nieodłącznym towarzyszem. Zwykłe codzienne czynności, jak przeniesienie herbaty z kuchni do pokoju, są dla mnie ogromnym wyzwaniem – wyznaje młoda kobieta.

Pani Sandra przez całe życie ćwiczy z fizjoterapeutą. To warunek funkcjonowania w jej chorobie.

- Staram się też ćwiczyć samodzielnie, ale to nie to samo, co z pomocą fizjoterapeuty – dodaje.

Coraz trudniej

Stan zdrowia pani Sandry ostatnio się pogarsza. Kobieta staje się coraz mniej samodzielna.

- Obecnie mam wzmożone napięcie mięśniowe, problemy z chodzeniem, trudności z utrzymaniem równowagi, obustronne ustawienie końsko-szpotawe stóp, pogorszenie chodu. Od kilku lat poruszam się o kulach, w specjalnych ortezach na nogach. Wcześniej chodziłam bez kul. Obecnie nie jestem w stanie iść bez pomocy innej osoby. Moje stopy się deformują - opowiada pani Sandra.



Wpłat można dokonywać na stronie Siepomaga - zbiórka Sandry Mazurek znajduje się pod linkiem: www.siepomaga.pl/sandra-mazurek

Po licznych badaniach i analizie jej historii leczenia, specjaliści rozpoznali u niej poważne zaburzenie balansu mięśniowego w obrębie obu stóp. Dominująca siła mięśni piszczelowych, a także skrócone ścięgno Achillesa powodują ucieczkę stóp do szpotawości.

Jest szansa na chodzenie!

Ostatnio pojawiła się dla pani Sandry ogromna nadzieja!

- Lekarze zaproponowali mi leczenie operacyjne, którego celem jest przywrócenie równowagi sił działających na stopę. Podczas zabiegu zostaną wydłużone: mięsień piszczelowy tylny oraz ścięgno Achillesa – bez utraty siły mięśniowej. Nastąpi także transfer ścięgna mięśnia piszczelowego przedniego na stronę boczną, aby wzmocnić wynoszenie stopy i zapobiec jej przywodzeniu. Operacja skoryguje również palce młotkowate – wyjaśnia łukowianka.

Młoda kobieta liczy, że operacja pozwoli jej lepiej chodzić. Ma nadzieję, że bez kul. Po operacji będzie konieczna intensywna rehabilitacja.

Wysoka cena

Koszty operacji, leczenia pooperacyjnego oraz intensywnej rehabilitacji są ogromne.

W związku z tym Łukowianka zdecydowała się poprosić życzliwych ludzi o wsparcie finansowe na leczenie. Potrzebuje 75 tys. zł.

- Nie pracuję obecnie, mimo że szukałam pracy, ale niestety z marnym skutkiem. Jestem rencistką. Koszt operacji to dla mnie ogromna kwota. Nie jestem w stanie jej sama uzbierać. Dlatego zdecydowałam się założyć zbiórkę na portalu Siepomaga.pl – wyznaje.

- Z całego serca proszę o pomoc. Chcę walczyć o jak najlepsze chodzenie, o samodzielność. Dzięki Wam mam szansę przejść przez ten trudny etap i odzyskać normalne życie. Każda złotówka zmniejsza ryzyko, że będę skazana na wózek inwalidzki. Dziękuję za każdy gest wsparcia, za każdą złotówkę - apeluje 32-latka.

Jak pomóc?

Wpłat można dokonywać na stronie Siepomaga - zbiórka Sandry Mazurek znajduje się pod linkiem: www.siepomaga.pl/sandra-mazurek; można wysłać charytatywnego SMS-a, wpłacić dowolną kwotę przelewem tradycyjnym oraz przekazać pani Sandrze 1,5% podatku. Pomóżmy!

mo



Jeśli chcesz może wpłacić tradycyjnie, przelewem

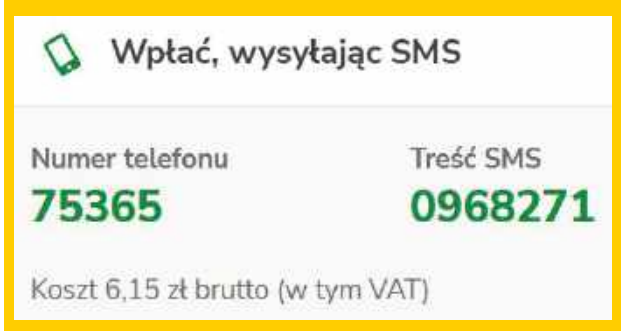

Możesz pomóc Sandrze wysyłając charytatywnego SMS-a



Przekaż Sandrze 1,5% podatku!

POCHWAL SIĘ SWOIM PUPILEM

MÓJ PUPIL

Pochwalcie się swoim pupilem! Wystarczy podać imię i nazwisko właściciela, imię zwierzaka i miejscowość zamieszkania! Zdjęcia przysyłajcie:

1. mailem: kontakt@24wspolnota.pl
2. dostarczcie osobiście do siedziby redakcji

Ewa Jaszczak



Goldi, Julia Ciołek, Krzywda



Saba, Amelia Charkiewicz, Kodeń



Gucio, Aleksandra, Bełżyce



Forest, Kamil Wójcik

Witamy na świecie

Dzieci urodzone w łukowskim szpitalu



Aleksandra Goławska, Dminin
ur. 9 maja, g. 10.30, 3600 g, 56 cm
rodzice: Paulina i Rafał
rodzeństwo: Piotruś i Emilka



Liliana Jarecka, Siedlce
ur. 9 maja, g. 9.35, 2450 g, 51 cm
rodzice: Aneta i Mateusz



Nikodem Szydłowski, Wola Osowińska
ur. 9 maja, g. 12.20, 3580 g, 55 cm
rodzice: Kamila i Łukasz
siostrzyczka: Nela

eprasa.pl cac9d4e1a9

Marian Bernaciak (1917-1946) - niezłomny żołnierz dwóch konspiracji - cz. VIII

Ani Niemcom, ani Sowietom się nie kłaniał

Na taki dzień w Rykach czekali prawie pięć lat. Będą go potem wspominać przez dziesięciolecia. 26 lipca 1944 do opuszczonego przez Niemców miasta paradnie w równym szyku weszło Wojsko Polskie. Na czele Oddziału Partyzanckiego OP I/15 15 Pułku Piechoty „Wilków" Armii Krajowej jechał „Orlik" Marian Bernaciak. I tylko dwa sowieckie czołgi stojące na peryferiach miasteczka wskazywały, że ta defilada to nie koniec, tylko przerwa. Krótka przerwa.

Pieczołowicie budowana przez bezpiekę matnia wokół Bernaciaka ostatecznie zacisnęła się 24 czerwca 1946. Osaczony we wsi Piotrówek (dzisiaj gmina Trojanów w powiecie garwolińskim) ranny i bez szansy wyrwania się prześladowcom, nie dał się wziąć żywcem. **Bose stopy bohatera**

Ciało, po przewiezieniu do Warszawy identyfikowała rodzina i podkomendni. Pan Marian Sulej, autor biografii Bernaciaka, przytacza relację Haliny Rybakowskiej „Iskierki", której zwłoki pokazano w Warszawie: „W wielkiej świetlicy ułożono go na deskach podwyższonych w górnej części ciała. Twarz była czysta i spokojna, wyglądał jakby spał, ręce miał ułożone wzdłuż ciała, lewa była pokrwawiona i poszarpana pociskiem dum -dum, prawa zupełnie czysta. Miał na sobie zielonkawą kurtkę o kroju wojskowym i bryczesy. Zaszokowały mnie jego bose stopy, z palcami nadgryzionymi przez szczury. Sala była wypełniona przez wysokiej rangi umundurowanych, obwieszonych orderami – mundury polskie i ruskie. Żołnierzy „Orlika" zwożono z różnych więzień i aresztów, doprowadzono też jego rodziców w celu zidentyfikowania go. Modlitwą i łzami pożegnałam swojego dowódcę...".

Wygrali pamięć

Ciało pochowano w nieznanym miejscu na Cmentarzu Bródnowskim, w największej tajemnicy, nie sporządzając nawet oficjalnego aktu zgonu. Jednak to „Orlik" i jego bliscy wygrali walkę o pamięć. Lucjan Bernaciak, brat, przez wiele lat znoszący prześladowania, z uporem poszukiwał informacji i podejmował próby upamiętnienia. Na rodzinnym grobowcu kazał wypisać także nazwisko, funkcję, datę śmierci Mariana. Nawet wzywany przez Służbę Bezpieczeństwa do zmiany odmówił, a bezpieka nie zdecydowała się na rozpętanie większej awantury i milcząco się pogodziła. W 2005 roku w Zalesiu, z udziałem biskupa siedleckiego i przedstawicieli władz, wystawiono pomnik z napisem: „A jeśli komu droga otwarta do nieba, tym, co służą ojczyźnie". Pieśń XII Jan Kochanowski./ W HOŁDZIE URODZONEMU W ZALESIU 6 MARCA 1917 R. MJR. MARIANOWI BERNACIAKOWI „ORLIKOWI" / Obrońcy ojczyzny we wrześniu 1939 r. / Organizatorowi ZWZ-AK w podobwodzie Dęblin-Ryki / Dowódcy OPI/15 PP „Wilków" Armii Krajowej / Komendantowi zgrupowań partyzanckich WiN w inspektoracie Puławy / POLEGŁEMU W WALCE O NIEPODLEGŁĄ POLSKĘ 24 CZERWCA 1946 R. / Społeczeństwo powiatu ryckiego, 26 czerwca 2005 r.".

Zbigniew Smółko



Komuniści mieli zwyczaj wykonywania pośmiertnych fotografii poległych w boju żołnierzy podziemia niepodległościowego. Nie inaczej było z Orlikiem

W 2006 roku prezydent Rzeczypospolitej, Lech Kaczyński, do uczestników uroczystości rocznicowych skierował pismo, w którym napisał m.in., że bohaterskie i tragiczne losy polskiego narodu odbijają się w życiu i śmierci Mariana Bernaciaka. Jego śmierć w 1946 roku, kiedy zdradzony i otoczony przez siły wojska i milicji, ciężko ranny, poległ, ma wymiar dramatycznego symbolu. Walcząc, pokazywał mieszkańcom Ziemi Ryckiej i kraju, że nie wszyscy stracili nadzieję, ginąc - że są wartości, za które warto oddać życie.

Los żołnierzy Mariana Bernaciaka był równie tragiczny, jak dzieje ich dowódcy. Wielu żołnierzy „Orlika" zginęło, wielu zostało zamęczonych i zamordowanych w ubeckich katowniach, niemal wszyscy ocaleni przeszli przez najcięższe śledztwa i więzienia. Komunistyczna propaganda chciała skazać tych samotnych bohaterów na całkowite zapomnienie.

Dzisiaj, w wolnej Polsce, mówimy, że ofiara życia majora Mariana Bernaciaka nie była daremna. On i jemu podobni bohaterowie, walczący za sprawę, wydawało się, beznadziejną, wskazywali następnym pokoleniom, że miłość Ojczyzny i umiłowanie wolności przetrwać mogą najgorszy czas. Dzięki nim wolna Rzeczpospolita mogła się odrodzić.

Maria Tarnowska (1880 – 1965) - arystokratka, społeczniczka, żołnierz (cz. X)

Niezłomna hrabina z Milanowa

...Piękna to ona może nigdy nie była. Teraz twarz miała tak zniszczoną, tak porytą od trosk, napięcia i zmartwień, że wydawała się dużo starsza, niż prawdopodobnie była. Ale ta stara twarz żyła. Promieniowała siłą, której nie można jej było pozbawić: pasją, dobrocią i wiarą (...).

Wszyscy mężczyźni jedli jej z ręki. (...) Mieliśmy na końcu wrażenie, jakby to nie Polacy skapitulowali, ale my przed starą Tarnowską - zanotował niemiecki oficer, który uczestniczył w negocjacjach na temat kapitulacji Powstania Warszawskiego. Hrabina Maria Tarnowska, z domu księżniczka Czetwertyńska z Milanowa, ocaliła dziesiątki tysięcy ludzi.

Mimo energicznych prób odnalezienia się w nowej rzeczywistości, m.in. osobistego prowadzenia kawiarenki wśród ruin, pewnej rezerwy finansowej w postaci ocalonych z wojny precjozów, Tarnowscy szybko zrozumieli, że nie czeka ich tu żadna dobra przyszłość. Wizyta milicji, która przyszła po Adama, ale wobec jego choroby i zdecydowanie niechętnej do jakiejkolwiek rozmowy postawy zatrzymała Marię, był wyraźnym sygnałem nastawienia nowych władz do dawnych ziemian, zwłaszcza tych cieszących się szczególnym szacunkiem społecznym.

Nie było wyjścia

Hrabina z aresztu wyszła bez większego szwanku, ale inni członkowie rodziny i wiele osób z otoczenia nie mieli tyle szczęścia. Krewniak Konstanty Grocholski zostaje skazany na karę śmierci, wielu innych ląduje w więzieniach z długimi wyrokami dotyczącymi zarzutów o rzekomą kolaborację z Niemcami, szpiegostwa na rzecz USA i Wielkiej Brytanii, udziału w organizacjach konspiracyjnych itd. Tarnowscy otrzymują ostrzeżenia, że są następni w kolejce. Zapada decyzja o pozostaniu za granicą, najpierw w Szwajcarii a, docelowo o wyjeździe do Brazylii, gdzie od pewnego czasu mieszkał ich syn Andrzej. Dociera tam już sama - hrabia Adam, osiemdziesięcioletni i schorowany, umiera w Lozannie.

Na wygnaniu

W Rio de Janeiro udziela się w organizacjach polonijnych. Oprócz „weteranów" z czasów przygód pana Balcera, po wojnie trafia tam być może nawet 20 tysięcy nowych emigrantów. W 1948 spada na Tarnowskich kolejne nieszczęście: w wypadku samochodowym ginie jej syn. W następnych dwóch latach spisuje, jak się wydaje z intencją „do szuflady", fascynujące, bardzo szczegółowe pamiętniki „Przyszłość pokaże... wspomnienia", które potem, po przetłumaczeniu z angielskiego i zaopatrzeniu w cały aparat naukowy, wyda Andrzej Żółtowski.

Do Polski wróciła w pierwszym momencie, kiedy nie oznaczało to bezpośredniego niebezpieczeństwa, w 1956 roku. Nie udzielała się publicznie, w mieszkanku na Poznańskiej w Warszawie odwiedzali ją tylko najbliżsi. Pochowana została na Starych Powązkach, w grobowcu Uruskich.

Pamięć o hrabinie

Po wieloletnim pominięciu w ostatnich dekadach wspominana jest w kilku wątkach. Dzięki m.in. biografii autorstwa pani Jolanty Adamskiej dobrze znamy zarówno jej działalność w Polskim Czerwonym Krzyżu, dla którego okazała się postacią niezwykle emblematyczną, jak i jej działania w czasie II wojny światowej, a powstania warszawskiego w szczególności. Jej dzieje wreszcie zostały docenione lokalnie jako istotny element tradycji rodów ziemiańskich i ich zasług dla lokalnej społeczności. W rodzinnym Milanowie została uhonorowana muralem na ścianie tamtejszej biblioteki. W 2024 pani Maria Pisarek nakręciła film dokumentalny „Szalenie odważna hrabina", który dostępny jest w zasobach streamingowych Telewizji Polskiej.

Zachowałam wolność i wtopiłam się w anonimowy tłum uchodźców czy emigrantów politycznych - to określenie przyjemniejsze dla ucha. Nie mam paszportu. Nigdzie nie jestem przypisana. Wszystkie moje doczesne dobra mieszczą się w walizce średniej wielkości. Koleje mojego losu nie budzą większego zainteresowania i nie są warte wzmianki - chyba że jako przykładowa opowieść dotycząca tysięcy ludzi również wyzutych z naturalnego prawa do wolności i życia we własnym kraju - notuje Tarnowska w Brazylii.

Zbigniew Smółko

WSP

eprasa.pl cac9d4e1a9

Hrabia Henryk Łubieński (1793 - 1883): kiedy rekin biznesu postanowił pójść na skróty...

Wielka finansowa afera z Lubartowem w tle

Z perspektywy niemal dwustu lat sprawa wydaje się równie niezrozumiała, jak była zapewne dla współczesnych.



Wiele drzwi otwierało Henrykowi Łubieńskiemu nazwisko jego brata Tomasza - napoleońskiego ułana, generała wojska powstańczego, powszechnie szanowanego patrona wielu przedsięwzięć biznesowych przed i po powstaniu listopadowego

Dlaczego uznany finansista, prezes największego Banku, człowiek, którego nazwisko było synonimem finansowego sukcesu, lider znakomitej rodziny nagle dokonuje prostych malwersacji, bez których i tak by sobie świetnie poradził?

Ale zanim o finansowych sztuczkach, zastawianiu Lubartowa pod nieistniejące długi, najpierw o samych „bohaterach" afery.

Łubieńscy herbu Pomian stanowili jeden z najbardziej znaczących klanów rodzinnych w Rzeczypospolitej. Maciej Łubieński prymasem był w czasach Zygmunta III, Władysław Łubieński interrexem przed wyborem Stanisława Augusta, purpurę nosiło kilku innych. Ojciec Henryka Feliks Franciszek był czynnym politykiem i działaczem społecznym czasów stanisławowskich, był też ministrem sprawiedliwości w rządzie Księstwa Warszawskiego.

Szwoleżer Tomasz

Szczególną popularnością cieszył się brat Henryka, Tomasz. Może i nie tak bystry, jak starszy brat, wykazywał się nieposkromioną energią, odwagą i chęcią przygód, co pchnęło go na drogę kariery wojskowej. Razem z Wincentym Krasińskim zakłada Towarzystwo Przyjaciół Ojczyzny, z którego po 1807 roku znaczna liczba młodych arystokratów trafi do napoleońskiego wojska. A Łubieński oczywiście do tego, który potem okryje się największą, graniczącą z legendą, sławą: pułku szwoleżerów. Kiedy już dzielny Kozietulski poleci z konia, to właśnie szwadron Tomasza dokończy dzieła pod Somosierrą. Potem odprowadza Cesarza do Francji, wyróżnia się w pełnej zwrotów akcji i dramatycznej kampanii zakończonej bitwami pod Essling i Wagram w 1809 roku. Już wtedy od medali ma ciężkie poły munduru i surduta. A potem kolejne kilka lat znaczonych nazwami bitew i kampanii: Wilno, Połock, Borysów, Berezyna, Lipsk, Hanau... Tyle że to już nie było mickiewiczowskie „grom po gromie"...

Koniec świata szwoleżerów

W 1814 składa dymisję, co budzi potem wśród niektórych towarzyszy broni niemałe kontrowersje: czyżby jeden z liderów środowiska chciał się w „ułożyć" z carem? Wielu taką drogę wybierało, z różnym skutkiem. Smutny Kozietulski snuł się po Białej Książęcej, hrabia generał Krasiński i generał Józef Zajączek zostaną kompromitującymi sługusami... Nawet jeśli generał Tomasz o tym myślał, szczęśliwie już w 1816 roku, kompletnie nie mogąc zrozumieć nowych porządków, odszedł z armii Królestwa. Jego opinia uczciwego bohatera nie zostaje podkopana przez dość dwuznaczną początkowo postawę w pierwszych dniach powstania listopadowego. Po chwili zaczyna robić to, co umie najlepiej, czyli dowodzić kawalerią. Rzetelnie zapracowuje na karę zesłania w głąb Rosji. Krótkiego wprawdzie, ale zawsze. Pozwoliło mu to zachować osobistą popularność i wiarygodność. Właśnie one okazały się istotnymi aktywami przy budowie finansowego imperium jego brata Henryka. Sam Tomasz żadną miarą nie był, delikatnie mówiąc, biznesowym samorodnym talentem, jednak jego obecność we władzach wszelkich spółek, spółeczek i konsorcjów dodawała im blasku.

Mały dzielny Henryk

Z szóstki synów Feliksa Franciszka tylko najmłodszy Henryk nie służył w wojsku. Choć i on ani nie próżnował, ani nie drżał ze strachu. Już jako czternastolatek przyjmował od ojca różne misje, przed którymi dzisiejsi nastolatkowie by zapewne zadrżeli: w apogeum wojennej zawieruchy potrafił pojechać z pocztą dyplomatyczną do Drezna.

cdn.

Zbigniew Smółko

Książka zamiast czerwonej farby na pomniku

O historii Żydów z „Małego Mazowsza"



Czwórka badaczy - regionalistów związanych z terenami wokół Kocka, Adamowa, Serokomli i Wojcieszkowa opublikowała książkę dotyczącą dziejów i zagłady miejscowej społeczności żydowskiej. Książkę pożyteczną nie tylko z punktu widzenia naukowego ale i - co w momencie jej powstawania nie było oczywiste - formacyjnego i wychowawczego.

Panom Ryszardowi Biesakowi, Edwardowi Czyżo, Jerzemu Kirzyńskiemu i Mieczysławowi Wojeckiemu zawdzięczamy cały szereg szczegółowych publikacji dotyczących dziedzictwa, historii i codzienności regionu, który określają jako „Mazowsze Małe". Własnym sumptem i techniką wydają nieregularnie pismo „Wieści z Mazowsza Małego", będące nieocenionym źródłem unikalnych informacji. Tym razem skoncentrowali się na dziejach miejscowej społeczności żydowskiej, zwłaszcza zaś procesowi jej zagłady w latach II wojny światowej i tuż po niej. Nie jest to oczywiście tematyka pionierska, dość wymienić liczne prace m.in. dr. Krzysztofa Czubaszka czy artykuł francuskiego badacza Jeana-Charlesa Szurka w tomie „Dalej jest noc". Autorzy podjęli wysiłek ponownej kwerendy archiwalnej oraz przeglądu dotychczas opublikowanych relacji i materiałów prasowych. W efekcie udało im się przedstawić funkcjonowanie społeczności żydowskiej w poszczególnych miejscowościach regionu przed wybuchem wojny, kolejne etapy prześladowań aż po ich likwidację. Tu oczywiście sporo miejsca zajęły dzieje masowej zbrodni w Serokomli, zupełnie zapomnianej zbrodni w Wojcieszkowie czy funkcjonowanie getta w Adamowie. Osobny rozdział poświęcono działalności w tej okolicy, otoczonego ponurą sławą, 101 Batalionu Policji, którego członkowie - według określenia Christopha Browninha „Zwykli ludzie" - dokonywali egzekucji, obław i nadzorowali wywózki do obozów zagłady. Opowiedziano też, w kilku przypadkach chyba po raz pierwszy, historie zarówno ofiar, jak i osób, które próbowały nieść im pomoc (do niektórych zapewne wrócimy na naszych łamach). Książka zawiera też zestawienie zbrodni oraz żydowskich mieszkańców Serokomli i materiał fotograficzny.

Książką ukazała się w listopadzie 2025 roku nakładem Stowarzyszenia Rozwoju Wsi Józefów Duży i niewiele później została nam uprzejmie przekazana przez jednego ze współautorów, pana doktora Wojeckiego. Polecamy ją z tym większą przyjemnością, że w ostatnich tygodniach o tragicznych wydarzeniach m.in. w Serokomli pisało się głównie w kontekście barbarzyńskiego oblania, ustawionego w 2023 roku, pomnika pomordowanych Żydów czerwoną farbą oraz, będących następstwem tego wyczynu, awanturach politycznych. Sygnalizowana publikacja jest przejawem cywilizacji z drugiego bieguna. Bardzo potrzebnym i dobrym przejawem. Dla spragnionych wiedzy o tym, co według postulatu wielkiego historyka Rankego „co się naprawdę wydarzyło" - czytelnicza „jazda obowiązkowa".

Zbigniew Smółko

REGION W DAWNEJ FOTOGRAFII

Zakopiańsko – nałęczowska chata Żeromskiego



W początkach XX wieku wśród części polskiej inteligencji styl budowania domów zaobserwowany u górali podtatrzańskich uznany został za oryginalnie i nieskażenie polski, będący wyrazem polskiego ducha narodowego. W związku z tym nawet na Lubelszczyźnie zdarzało się, że zamawiano projekty nawiązujące do tego „zakopiańszczyzny": dwór Steckich w Łańcuchowie wzniesiony według projektu S. Witkiewicza, biblioteka pałacu w Kluczkowicach. W Nałęczowie do tego nurtu nawiązują kościółek rektoralny pw. św. Karola Boromeusza, mogący nasuwać pewne skojarzenia choćby z Jaszczurówkami oraz willa, w której mieszkał, hołdujący, takiej idei, Stefan Żeromski. Jest to niewielka, jednoizbowa chata, zaprojektowana w 1905-1906 roku przez Jana Koszczyca-Witkiewicza, na kamiennej podmurówce. Budowę pisarz sfinansował z honorarium za „Popioły". Przyjeżdżał tu latem, domek traktował jako swoją pracownię. Tu powstały z kolei „Dzieje grzechu". Zachowało się oryginalne wyposażenie pracowni: meble, pamiątki osobiste, fotografie rodzinne, obrazy i rysunki znanych artystów. Za budynkiem znajduje się mauzoleum jego, przedwcześnie zmarłego syna Adama. Obecnie w budynku mieści się izba pamięci poświęcona Żeromskiemu, będąca częścią Muzeum Literackiego w Nałęczowie.

Zbigniew Smółko

WSP

eprasa.pl cac9d4e1a9

Powstanie ścieżka rowerowa i nowe chodniki

Jest dofinansowanie na przebudowę ulicy Zbulitowskiej w Radzyniu

Mieszkańcy Radzynia doczekają się przebudowy kolejnej ważnej ulicy. Miasto otrzymało dofinansowanie na modernizację ul. Zbulitowskiej na odcinku od ul. Sitkowskiego do ul. Wisznickiej.

Informacja o przyznaniu środków wpłynęła z Lubelskiego Urzędu Wojewódzkiego 6 maja.

Planowana inwestycja obejmie kompleksową przebudowę drogi. W ramach zadania wykonana zostanie nowa nawierzchnia jezdni, chodniki oraz ścieżka rowerowa. Projekt przewiduje również nowe nasadzenia, które mają poprawić estetykę tej części miasta.

Całkowity koszt przedsięwzięcia oszacowano na blisko 3 miliony złotych. Dokładnie jest to 2 960 188,85 zł. Dofinansowanie wyniesie 1 776 113,31 zł, co pokryje znaczną część kosztów realizacji inwestycji.

Przebudowa ul. Zbulitowskiej ma poprawić komfort i bezpieczeństwo zarówno kierowców, jak i pieszych oraz rowerzystów. To kolejna drogowa inwestycja realizowana w Radzyniu przy wsparciu środków zewnętrznych.

kb

Duże zmiany na trzech ulicach w Radzyniu. Miasto zaprasza mieszkańców na konsultacje

Mieszkańcy Radzynia będą mogli zabrać głos w sprawie planowanej przebudowy ulic Leśnej, Podlaskiej i Sitkowskiego. Miasto zapowiedziało otwarte konsultacje społeczne dotyczące przygotowywanej inwestycji.

Spotkanie odbędzie się 19 maja w godzinach od 15.30 do 16.30 przy skrzyżowaniu ulic Podlaskiej, Leśnej i Sitkowskiego.

Jak informuje urząd miasta, podczas konsultacji przedstawiona zostanie wstępna koncepcja przebudowy. Mieszkańcy będą mogli zapoznać się z planowanymi rozwiązaniami, a także zgłosić swoje uwagi i propozycje dotyczące inwestycji.

Władze Radzynia podkreślają, że projekt jest jeszcze na etapie przygotowań. Na obecnej koncepcji nie uwzględniono jeszcze m.in. zjazdów do posesji ani projektowanych sieci sanitarnych i elektrycznych. Te elementy mają zostać dopracowane w kolejnych etapach prac projektowych.

Przebudowa ulic Leśnej, Podlaskiej i Sitkowskiego ma być jedną z ważniejszych inwestycji drogowych w tej części miasta. Konsultacje mają pomóc w dopasowaniu projektu do potrzeb mieszkańców i lokalnej infrastruktury.

Miasto zachęca mieszkańców do udziału w spotkaniu i aktywnego włączenia się w tworzenie ostatecznego kształtu inwestycji.

kb

Ważne stanowisko do obsadzenia w Radzyniu. Miasto szuka nowego sekretarza

Urząd Miasta w Radzyniu rozpoczął nabór na jedno z kluczowych stanowisk w magistracie. Burmistrz ogłosił konkurs na funkcję Sekretarza Miasta. Dokumenty można składać do 21 maja.

Osoba wyłoniona w naborze ma rozpocząć pracę od 1 sierpnia w pełnym wymiarze czasu pracy. Jak podkreślono w ogłoszeniu, stanowisko Sekretarza Miasta należy do najważniejszych funkcji w strukturze samorządu.

Do obowiązków przyszłego sekretarza będzie należała m.in. organizacja pracy Urzędu Miasta, nadzór nad zgodnością działań urzędu z przepisami prawa oraz koordynowanie procesów związanych z funkcjonowaniem administracji samorządowej.

Zakres obowiązków obejmuje również nadzorowanie obiegu dokumentów, organizację naborów na stanowiska urzędnicze, współpracę z burmistrzem i Radą Miasta oraz rozwijanie procesu informatyzacji urzędu. Sekretarz będzie odpowiadał także za kwestie związane z polityką kadrową i organizacją pracy pracowników magistratu.

Od kandydatów wymagany jest minimum czteroletni staż pracy na stanowisku urzędniczym w jednostkach samorządowych lub innych jednostkach sektora finansów publicznych. Konieczne jest również co najmniej dwuletnie doświadczenie na kierowniczym stanowisku urzędniczym.

Mile widziane będzie wykształcenie wyższe na kierunkach takich jak administracja, prawo lub zarządzanie.

Dokumenty aplikacyjne należy składać w zamkniętych kopertach w sekretariacie Urzędu Miasta przy ul. Warszawskiej 32 lub przesłać pocztą z dopiskiem dotyczącym naboru na stanowisko Sekretarza Miasta. Szczegółowe informacje dotyczące procedury konkursowej opublikowano w Biuletynie Informacji Publicznej miasta.

kb

R E K L A M A



R E K L A M A



RAD

eprasa.pl cac9d4e1a9

„Ślady wiary. Krzyże i kapliczki powiatu radzyńskiego” (cz. 18)

Neogotycka kapliczka Frączków

Na zachodnim skraju Stójki w gminie Czemierniki stoi niewielka kapliczka, która od blisko siedemdziesięciu lat wpisuje się w krajobraz tej części miejscowości. Wzniesiona w 1958 roku z fundacji rodziny Frączków, do dziś przyciąga wzrok przechodniów i przypomina o czasach, gdy wota wdzięczności i prośby o opiekę materializowały się w cegle, tynku i metalu.



Kapliczka została wzniesiona na planie kwadratu, w stylu neogotyckim – stylu, który odwołując się do średniowiecznych form, miał podkreślać sacrum i strzelistość wiary. Jest murowana i otynkowana. Jej bryła wyrasta z wysokiego cokołu ozdobionego płycinami, które nadają konstrukcji rytm i lekkość. Górna część przybiera formę smukłej wieżyczki z ostrołukowymi przeźroczami. Na narożach dostrzec można ćwierćkolumny – subtelny detal architektoniczny, który wzmacnia wrażenie pionowości i elegancji. Wzrok przyciąga również gzyms wieńczący, wyłamany dwubocznie. Tworzy on charakterystyczny ostrołuk okna – dekoracyjne wykończenie w kształcie wysokiego trójkąta, typowe dla architektury gotyckiej i chętnie stosowane w zdobnictwie neogotyckim. Całość zamyka ostrosłupowy hełm dachu, pokryty blachą. Na jego szczycie wznosi się metalowy krzyż kowalski, prosty, a zarazem wymowny znak wiary i opieki.

Wnętrze kapliczki skrywa figurę Matki Boskiej Niepokalanej – cichą patronkę tego miejsca. To przed nią zapewne przez lata zapalano świece, szeptano modlitwy i powierzano codzienne troski. Na froncie, w płycinie cokołu, wyryto napis, który do dziś pozostaje świadectwem fundatorów i ich intencji: „KRÓLOWO / RÓŻAŃCA ŚWIĘTEGO / MÓDL SIĘ ZA NAMI // FUND. M. i W. FRĄCZKOWIE / R. 1958.”

Kapliczkę otacza niskie metalowe ogrodzenie z furtką od frontu – symboliczna granica między przestrzenią codzienności a miejscem wyciszenia. Wokół bujnie rosną tuje, które niczym zielona kurtyna osłaniają ją od wiatru i zgiełku świata. W ich cieniu niewielka, neogotycka budowla trwa niewzruszenie, będąc nie tylko elementem krajobrazu, lecz także świadkiem historii lokalnej wspólnoty.

Dziś, gdy mijamy ją w pośpiechu, łatwo przeoczyć detale: ostrołuki, ćwierćkolumny, starannie wyłamany gzyms. A przecież to właśnie w nich – i w wyrytym przed niemal siedmiu dekadami napisie – kryje się opowieść o wierze, pamięci i potrzebie pozostawienia po sobie znaku. Kapliczka na zachodnim krańcu Stójki nie dominuje nad okolicą. Ona po prostu jest – cicha, skromna, wierna swojemu miejscu od 1958 roku.

Robert Mazurek





Cykl „Ślady wiary. Krzyże i kapliczki powiatu radzyńskiego" powstaje pod redakcją Roberta Mazurka – regionalisty, społecznika, animatora kultury i samorządowca

INFORMACJE Z GMINY RADZYŃ PODLASKI

100 lat strażackiej służby w Paszkach Dużych

W Paszkach Dużych odbyło się wyjątkowe święto strażackiej tradycji i lokalnej wspólnoty - Jubileusz 100-lecia tamtejszej Ochotniczej Straży Pożarnej z obchodami Gminny Dzień Strażaka. Wydarzenie zgromadziło druhów z całej gminy, mieszkańców oraz zaproszonych gości, stając się pięknym hołdem dla pokoleń strażaków, którzy od wieku stoją na straży bezpieczeństwa lokalnej społeczności.



100 lat działalności OSP Paszki Duże to historia odwagi, poświęcenia i nieustannej gotowości do niesienia pomocy. To pokolenia druhów i druhen, którzy z oddaniem służyli mieszkańcom, uczestnicząc w akcjach ratowniczych podczas pożarów, klęsk żywiołowych i innych zagrożeń. Jednostka, należąca do Krajowego Systemu Ratowniczo-Gaśniczego, przez dekady budowała swoją pozycję, stając się ważnym filarem lokalnego bezpieczeństwa.

Obchody rozpoczął uroczysty przemarsz pododdziałów i pocztów sztandarowych. Strażakom towarzyszyła Młodzieżowa Orkiestra Dęta Radzyń Podlaski–Czemierniki pod batutą Tomasza Nurzyńskiego, nadając wydarzeniu wyjątkowy, podniosły charakter.

Centralnym punktem uroczystości była msza święta w intencji strażaków, ich rodzin, mieszkańców oraz wszystkich, którzy odeszli na wieczną służbę. Podczas wydarzenia wręczono odznaczenia strażakom z OSP Paszki Duże, doceniając ich wieloletnią działalność, zaangażowanie i poświęcenie.

Gminny Dzień Strażaka stał się również okazją do podziękowania wszystkim jednostkom OSP z terenu gminy za ich codzienną gotowość, profesjonalizm i bezinteresowną pomoc drugiemu człowiekowi. Wójt Gminy Radzyń Podlaski skierował do wszystkich strażaków słowa wdzięczności, podkreślając ich niezastąpioną rolę w życiu lokalnej społeczności:



„Wszystkim Druhnom i Druhom składamy wyrazy najwyższego uznania oraz życzenia bezpiecznej służby, satysfakcji z pełnionej misji i wszelkiej pomyślności — zarówno w życiu osobistym, jak i strażackim. Wasza działalność to nie tylko akcje ratownicze, ale również ogromny wkład w budowanie wspólnoty, pielęgnowanie tradycji i wychowanie młodego pokolenia w duchu odpowiedzialności i patriotyzmu. Dziękuję za Waszą służbę!”

Gmina rusza z pomocą po wiosennych przymrozkach - złóż wniosek do 15 czerwca

W związku z wystąpieniem niekorzystnego zjawiska atmosferycznego – przymrozków wiosennych, Wójt Gminy Radzyń Podlaski informuje, że osoby poszkodowane w/w zjawiskiem, mogą składać wnioski o oszacowanie szkód w uprawach rolnych do dnia 15 czerwca 2026 roku.

We wniosku należy wpisać wszystkie uprawy niezależnie od wielkości poniesionych strat (również nieuszkodzone), zgodnie z danymi zawartymi we wniosku o płatności bezpośrednie składanym do ARiMR, który należy udostępnić do wglądu komisji ds. szacowania szkód.

Wzór wniosku dostępny jest w siedzibie urzędu gminy oraz na stronie internetowej.

Wniosek należy złożyć w Urzędzie Gminy Radzyń Podlaski – pokój nr 1.

Szczegółowe informacje można uzyskać pod numerem telefonu 83 413 18 10.

WYKAZ NIERUCHOMOŚCI GRUNTOWYCH PRZEZNACZONYCH DO DZIERŻAWY

Wójt Gminy Radzyń Podlaski informuje,
że na tablicy ogłoszeń Urzędu Gminy Radzyń Podlaski
został wywieszony wykaz nieruchomości przeznaczonych do dzierżawy

Miejscowość	Nr ewid. działki	Powierzchnia [ha]	Przeznaczenie	Okres dzierżawy
Siedlanów	1084	1,03 ha	rolnicze	do 3 lat

Szczegółowych informacji udziela się w Urzędzie Gminy Radzyń Podlaski,
ul. Warszawska 32, 21-300 Radzyń Podlaski w pokoju nr 9 (parter)

RAD

eprasa.pl cac9d4e1a9

IV LIGA

WYNIKI 26. KOLEJKI
Tomasovia - Orlęta R. 0:0
Start - Huragan 1:0
Ruch - Orlęta Ł. 3:1
Lewart - Łada 0:1
Granit - Janowianka 1:0
Motor II - Hetman 1:2
Tur - Bug 5:2
Tanew - Lublinianka 1:2

TABELA IV LIGI

Lp.	Nazwa zespołu	M.	Pkt.	Bramki
1	Hetman Zamość	26	70	92:12
2	Lewart Lubartów	26	65	70:18
3	Łada Biłgoraj	26	63	72:22
4	Tomasovia Tomaszów Lub.	26	46	53:34
5	Lublinianka Lublin	26	44	49:35
6	Motor II Lublin	26	42	46:31
7	Tur Milejów	26	41	47:44
8	Orlęta Radzyń Podl.	26	38	47:45
9	Janowianka Janów Lub.	26	38	55:44
10	Start Krasnystaw	26	35	39:47
11	Bug Hanna	26	28	40:54
12	Granit Bychawa	26	25	28:61
13	Ruch Ryki	26	20	33:70
14	Orlęta Łuków	26	19	25:61
15	Tanew Majdan Stary	26	18	25:66
16	Huragan Międzyrzec Podl.	26	3	17:94

NASTĘPNA KOLEJKA (22.05., godz. 17:30): Orlęta Ł. - Tomasovia (23.05., godz. 16:00): Huragan - Motor II, (24.05., godz. 17:00): Orlęta R. - Janowianka, Lewart - Granit, Łada - Tanew, Lublinianka - Tur, Bug - Start, Hetman - Ruch, Orlęta R. - Janowianka.

mp

KLASA OKRĘGOWA

WYNIKI 25. KOLEJKI
Sokół - Absolwent 0:2
Red Sielczyk - Unia K. 4:3
ŁKD Łazy - Bizon 3:1
Grom - Agrotex 0:2
Orzeł - Az-Bud 1:4
KS Drelów - Victoria 1:1
Unia Z. - Podlasie II 1:5
Kujawiak - Lutnia - gospodarze zrezygnowali z gry.

TABELA KL. O

Lp.	Nazwa zespołu	M.	Pkt.	Bramki
1	Podlasie II Biała Podlaska	25	60	103:34
2	Victoria Parczew	25	52	78:35
3	Lutnia Piszczac	24	50	80:40
4	KS Drelów	25	48	81:35
5	Az-Bud Komarówka Podl.	25	45	78:42
6	Orzeł Czemierniki	25	45	65:50
7	Red Sielczyk	25	45	52:42
8	Agrotex Milanów	25	43	67:46
9	Unia Żabików	25	30	35:55
10	Grom Kąkolewnica	25	29	35:50
11	Sokół Adamów	25	26	27:51
12	ŁKS Łazy	25	26	36:51
13	Unia Krzywda	25	25	29:70
14	Absolwent Domaszewnica	25	22	37:61
15	Bizon Jeleniec	25	18	42:75
16	Kujawiak Stanin	24	3	12:110

NASTĘPNA KOLEJKA (23.05., godz. 16:00): Agrotex - Kujawiak, (23.05., godz. 18:00): Victoria - Orzeł, (24.05., godz. 11:00): Podlasie II - KS Drelów, (24.05., godz. 15:00): Unia K. - Sokół, Bizon - Red Sielczyk, (24.05., godz. 16:00): Lutnia - ŁKS Łazy, Absolwent - Unia Ż., (24.05., godz. 17:00): Az-Bud - Grom.

mp

Podlasie. Nie złamali Stali, a Spartę zlali

Piłkarze z Białej Podlaskiej wywalczyli punkt w starciu z walczącą o utrzymanie Stalą Kraśnik. Podopieczni Macieja Oleksiuka przystępowali do spotkania po zwycięstwie 5:0 na boisku Sparty Kazimierza Wielka.



Podlasie wygrało aż 5:0 na wyjeździe (fot. Gerard Maksymiuk)

W sobotnim meczu biało-zieloni wygrywali od 40 minuty. Po dośrodkowaniu z rzutu rożnego Dmytro Kopytova wynik otworzył Adrian Wnuk. Rywale odpowiedzieli kwadrans po zmianie stron za sprawą Vladyslava Buhaja.

Podlasie Biała Podlaska - Stal Kraśnik
1:1 (1:0)

Bramki: Wnuk 40` - Buhaj 60`.
Podlasie: Jeż - Nojszewski, Konaszewski, Dmitruk, Maluga, Andrzejuk, Orzechowski, Mróz, Kopytov (67` Kosieradzki), Urbański, Wnuk (67` Grochowski).
Stal: Topór - Matheus Duarte, Czerech, Łukawski, Marcinkowski, Buhaj (88` Tonin), Doumbouya, Król, Martinez (54` Bystrek), Zawistowski, Peciak (46` Babor).
Żółte kartki: Konaszewski, Mróz, Urbański - Peciak, Doumbouya.
Sędziował: Godek (Głogów Małopolski).
Widzów: 350.

Koncert. Premierowe gole Twarowskiego i Sacharuka

Bialczanie byli na stadionie w Kazimierzy Wielkiej lepsi od rywali pod każdym względem, czego potwierdzeniem aż pięć zdobytych goli.

Pierwszy padł w 21. minucie, kiedy Dmytro Kopytow dokładnie obsłużył 16-letniego Marcela Dobruka, a ten strzałem z pierwszej piłki pokonał Macieja Fiusta. Przy drugim strzelec został asystentem, który precyzyjnie dograł do o dzień od siebie młodszego Szymona Twarowskiego, a syn zasłużonego dla bialskiego piłkarstwa Konrada Kamila Twarowskiego (122 mecze, 31 goli) zdobył swoją pierwszą bramkę w III lidze. Do przerwy było 0:3, bo w doliczonym czasie Dmytrow dośrodkował w pole karne, a doświadczony Mateusz Konaszewski nie dał szans bramkarzowi Sparty.

Na kolejnego gola trzeba było czekać do 71. minuty, gdy na boisku z gospodarzami, decyzją trenera Macieja Oleksiuka, musiało już sobie radzić aż siedmiu młodzieżowców Podlasia. Zdobył go Piotr Urbański, a doskonałą asystą popisał się 17-letni wychowanek bialskiego Championa (od 2022 roku w Podlasiu) Michał Grochowski. Pięć minut później końcowy wynik ustalił silnym strzałem tuż przy słupku 17-letni Adam Sacharuk, potwierdzając, że szkolenie młodzieży w Białej Podlaskiej przebiega na wysokim poziomie oraz że na własnych wychowankach można zbudować drużynę, która powalczy o awans do II ligi.

Sparta Kazimierza Wielka - Podlasie Biała Podlaska
0:5 (0:3)

Bramki: Dobruk 21`, Twarowski 37`, Konaszewski 45`, Urbański 70`, Sacharuk 76`.
Sparta: Fiust - Gil, Pasternak (46` Stojek), Szewczyk, Maderak (80` Krawiec), Daniel, Sapok, Sendor (46` Dudczenko), Lis, Skuba, Ikwuka.
Podlasie: Jeż - Bobowski, Konaszewski, Dmitruk (60` Nojszewski), Maluga (60` Urbański), Sacharuk, Andrzejuk (46` Orzechowski), Mróz (46` Grochowski), Kopytov (46` Wnuk), Twarowski, Dobruk.
Żółte kartki: Pasternak, Skiba, Maderak.
Sędziował: Kozub (Brzesko).

Puchar i Star

Kolejny mecz o punkty już 23 maja. Podlasie zagra na wyjeździe ze Starem Starachowice. Z kolei już w środę mecz finału Pucharu Polski na szczeblu okręgowym. Rywalem Podlasia będą Orlęta Radzyń Podlaski.

Roman Laszuk

Dramat! Orlęta w kiepskiej sytuacji

Piłkarze z Łukowa przegrali niezwykle ważne spotkanie. Gracze Orląt ulegli 1:3 Ruchowi Ryki.

Przeciwnik awansował na trzynastą pozycję w tabeli IV ligi. Po pierwszej połowie lepsze nastroje mieli goście, którzy wygrywali po trafieniu Roberta Warownego.

Nie minął kwadrans, a biało-zieloni wyrównali za sprawą Borysa Piotrowskiego, który zdobył gola z 11 metrów. Tydzień wcześniej trafił w meczu z Orlętami Radzyń Podlaski, a teraz zachował spokój i dał nadzieje na dobry wynik.

W 72 minucie Ruch wygrywał po golu Wojciecha Żelazko, zaś trzy minuty później kropkę nad „i" postawił Franciszek Kuta.

Ruch Ryki - Orlęta Łuków
3:1 (0:1)

Bramki: B. Piotrowski 59` (k), Żelazko 72`, Kuta 75` - Warowny 43`.
Orlęta: Żmuda - Mucha, Prachnio, Woźniak (46` Ebert), Grzywacz (73` Drosio), Szymecki, Kąkol (50` Charczuk), Warowny (59` Dajos), Jaworski, Jastrzębski, Borkowski (77` I. Rudź), Mucha (73` Kłoda).

Będzie ciężko

W następnej kolejce podopieczni Macieja Sygi zmierzą się u siebie z Tomasovią Tomaszów Lubelski. Spotkanie zaplanowano na 22 maja na godz. 17:30. Do końca sezonu pozostały cztery kolejki.

mp

KLASA A - gr. II

WYNIKI 18. KOLEJKI
AR-TIG - Bór 0:3
Grężovia - Olimpia 1:6
Tur - Dwernicki 2:3
Bad Boys - Orlęta 1:0
Polesie - Armaty 3:1
Orlęta II - pauza

TABELA KL. A - gr. II

Lp.	Nazwa zespołu	M.	Pkt.	Bramki
1	Orlęta II Łuków	16	43	82:18
2	Olimpia Okrzeja	16	36	38:21
3	Armaty Stoczek Łuk.	17	35	55:24
4	Dwernicki Stoczek Łuk.	16	33	45:25
5	Bór Dąbie	16	23	33:34
6	Grężovia Grężówka	17	20	41:39
7	Orlęta Gołaszyn	17	20	34:44
8	Polesie Serokomla	17	19	21:34
9	Tur Turze Rogi	16	12	23:47
10	Bad Boys Zastawie	17	11	20:50
11	AR-TiG Huta Dąbrowa	16	5	15:71

NASTĘPNA KOLEJKA (23.05., godz. 12:00): Dwernicki - Grężovia, (23.05., godz. 16:00): Armaty - Bad Boys, (24.05., godz. 12:00): Olimpia - Bór, (24.05., godz. 13:00): Orlęta II - Tur, (24.05., godz. 15:00): Polesie - AR-TIG, Orlęta - pauza.

mp

KLASA A - gr. I

WYNIKI 15. KOLEJKI
Olimpia - Dąb 0:1
LZS Dobryń - Granica 4:3
Wodnik - Niwa 1:3
Rokitno - Tytan 0:5
Twierdza - pauza

TABELA KL. A - gr. I

Lp.	Nazwa zespołu	M.	Pkt.	Bramki
1	Dąb Dębowa Kłoda	14	34	54:12
2	Granica Terespol	13	30	72:25
3	Tytan Wisznice	13	25	40:23
4	Olimpia Jabłoń	13	24	35:17
5	Twierdza Kobylany	13	20	39:23
6	Niwa Łomazy	13	19	43:41
7	LZS Dobryń	13	16	22:36
8	Wodnik Siemień	14	6	24:81
9	GLKS Rokitni	14	0	4:75

NASTĘPNA KOLEJKA (24.05., godz. 13:00): Tytan - Wodnik, Niwa - LZS Dobryń, Dąb - Twierdza, (24.05., godz. 16:00): Granica - Olimpia, GLKS Rokitno - pauza.

mp

KLASA B - gr. I

WYNIKI 16. KOLEJKI
Unia II - Az-Bud II 1:2
Perła - Lutnia II 1:3
Victoria II - Janowia 0:6

NASTĘPNA KOLEJKA (23.04., godz. 17:00): Az-Bud II - Janowia, (24.05., godz. 12:00): Lutnia II - Victoria II, (24.05., godz. 14:00): Unia II - Perła.

mp

Lp.	Nazwa zespołu	M.	Pkt.	Bramki
1	Janowia Janów Podl.	16	43	85:4
2	Az-Bud II Komarówka Podl.	16	24	32:39
3	Victoria II Parczew	15	23	35:24
4	Lutnia II Piszczac	16	21	32:33
5	Perła Sławatycze	15	20	42:33
6	Unia II Żabików	14	3	12:105

III LIGA

WYNIKI 31. KOLEJKI
Sparta - Podlasie 0:5
Bramki: Dobryk 21`, Twarowski 37`, Konaszewski 45`, Urbański 70`, Sacharuk 76`.
Chełmianka - KSZO 1:0
Bramka: Okoniewski 74`.
Korona II - Wisłoka 1:0
Bramka: Toboła 3`.
Sokół - Czarni 2:1
Bramki: Kitliński 14`, Mikrut 61` - Bawor 52`.
Stal - Siarka 1:1
Bramki: Martinez 51` - Marszalik 18`.
Star - Avia 1:1
Bramki: Kowalski 2` - Uliczny 59` (k).
Świdnicz. - Pogoń-Sokół 0:3
Bramki: Ploszczynskyj 54`, Zbroiński 57`, Herkt 90`.
Wisła II - Cracovia II 3:1
Bramki: Tokarczyk 56`, 64`, Kościelniak 61` - Tabisz 20`.
Wiślanie - Naprzód 1:0
Bramka: Żołądź 10`.

WYNIKI 32. KOLEJKI
Podlasie - Stal 1:1
Bramki: Wnuk 40` - Buhaj 60`.
Avia - Korona II 5:1
Bramki: Kamiński 29` (k), Remeniuk 46`, 77`, Pigiel 67`, Pisarek 87` - Nojszewski 4`.
Cracovia II - Chełmianka 3:3
Bramki: Mustafajew 25` (k), Selan, Strózik 90+6` - Banaszewski 1`, Kuzdra 54`, Mydlarz 90+3`.
Czarni - Star 2:1
Bramki: Dzikowski 4` (k), Paszczela 13` - Szynka 36` (k).
KSZO - Sokół 2:1
Bramki: Waleńcik 72`, Majewski 86` - Kapuściński 36`.
Naprzód - Świdnicz. 3:1
Bramki: Stanek 4`, 90`, Żadło 17` - Poleszak 50`.
Pogoń-Sokół - Sparta 4:0
Bramki: Ploszczynskyj 4`, Gul 26`, Majda 88`, 90`.
Siarka - Wisła II 1:2
Bramki: Wacławek 17` - Baniowski 27`, Tokarczyk 54`.
Wisłoka - Wiślanie 2:2
Bramki: Kupidura 39`, 65` - Gut 53`, Szywacz 76`.

TABELA III LIGI

Lp.	Nazwa zespołu	M.	Pkt.	Bramki
1	Avia Świdnik	32	71	77:33
2	KSZO Ostrowiec Św.	32	68	62:29
3	Chełmianka Chełm	32	66	61:30
4	Star Starachowice	32	54	49:39
5	Czarni Połaniec	32	53	56:44
6	Korona II Kielce	32	52	60:47
7	Podlasie Biała Podlaska	32	51	57:44
8	Wiślanie Skawina	32	51	51:45
9	Wisłoka Dębica	32	48	36:29
10	Pogoń-Sokół Lubaczów	32	48	57:41
11	Wisła II Kraków	32	43	61:55
12	Siarka Tarnobrzeg	32	43	53:43
13	Naprzód Jędrzejów	32	38	45:50
14	Sokół Kolbuszowa	32	31	33:54
15	Cracovia II Kraków	32	30	37:64
16	Stal Kraśnik	32	28	37:52
17	Świdniczanka Świdnik	32	19	35:77
18	Sparta Kazimierza Wielka	32	10	26:107

NASTĘPNA KOLEJKA (23.05., godz. 17:00): Star - Podlasie, Avia - Wisłoka, Chełmianka - Naprzód, Cracovia II - KSZO, Korona II - Czarni, Sokół - Wiślanie, Sparta - Siarka, Stal - Świdniczanka, Wisła II - Pogoń-Sokół.

mp

BIA

eprasa.pl cac9d4e1a9

Zielony pasożyt coraz groźniejszy

Jemioła atakuje lasy. Leśnicy alarmują o gwałtownej ekspansji półpasożyta

Pow. bialski: Jeszcze kilkanaście lat temu była ciekawostką przyrodniczą i kojarzyła się głównie ze świątecznym symbolem szczęścia. Dziś jemioła staje się poważnym problemem dla lasów. Leśnicy alarmują, że półpasożyt coraz szybciej opanowuje drzewostany, osłabiając i doprowadzając do zamierania wielu drzew. I nie ma na to rady.



Jemioła pustoszy drzewostany na południowym Podlasiu

- W roku 2025 w naszej dyrekcji zidentyfikowaliśmy występowanie jemioły rozpierzchłej w sośninach na powierzchni 13,5 tys. hektarów! Najwięcej w lasach na terenie nadleśnictw: Międzyrzec, Lubartów, Rudnik, Janów Lubelski. W lasach z udziałem jodły, jemioła „jodłowa" występuje na powierzchni ponad 2 tys. hektarów, głównie w nadleśnictwach na południu, tj.: Janów Lubelski, Rudnik i Józefów. W drzewostanach liściastych jemioła typowa nie stanowi dużego zagrożenia i spotykana jest jedynie na powierzchni nieco ponad 120 hektarów - informuje Paweł Kurzyna, specjalista wydziału organizacji, komunikacji społecznej i mediów w Regionalnej Dyrekcji Lasów Państwowych w Lublinie.

Zdaniem leśników gwałtowna ekspansja jemioły ma ścisły związek ze zmianami klimatu. Łagodne zimy i długotrwałe okresy suszy osłabiają drzewa, które mają coraz mniejszą zdolność do obrony przed pasożytem. Jemioła pobiera z drzewa wodę i składniki mineralne, a silnie opanowane drzewa często zamierają w ciągu kilku lat.

Problem dodatkowo potęgują ptaki, które skutecznie rozsiewają jemiołę. Jej owoce są chętnie zjadane m.in. przez kosy, kwiczoły, paszkoty, drozdy śpiewaki czy jemiołuszki. Nasiona przenoszone są wraz z odchodami na kolejne drzewa, co sprzyja szybkiemu rozprzestrzenianiu się półpasożyta.

Leśnicy podkreślają, że obecnie nie istnieją skuteczne i praktyczne metody zwalczania jemioły na tak dużą skalę. Działania ograniczają się głównie do usuwania najbardziej zniszczonych fragmentów lasu, gdzie drzewa masowo zamierają i cały drzewostan zaczyna się rozpadać. Choć jemioła nadal pozostaje ważnym elementem przyrody i schronieniem dla wielu gatunków ptaków, jej nadmierne rozprzestrzenianie się staje się jednym z nowych wyzwań dla gospodarki leśnej w regionie.

- Usuwanie jemioły z drzew jest zbyt kosztowne, nie bylibyśmy w stanie tego zrobić. Usuwamy wymarłe drzewa. Problem niestety zwiększa się z każdym rokiem - mówi Adrian Wasiluk, zastępca nadleśniczego w Nadleśnictwie Międzyrzec.

Podobnie jest na obszarze Nadleśnictwa Chotyłów, gdzie widuje się masowo zainfekowane drzewa nie tylko w lasach, ale już także przy drogach czy wśród pól. Półpasożyt atakuje też krzewy w parkach i skwerach.

Beata Malczuk

Cyfrowa rewolucja w gminnej bibliotece!

Zapowiadana w kwietniu wielka modernizacja Gminnej Biblioteki Publicznej w Międzyrzecu Podlaskim z siedzibą w Wysokim stała się rzeczywistością.

Od początku maja mieszkańcy gminy z powodzeniem odbierają darmowe kody dostępu i korzystają z bazy ponad 250 tys. e-booków, audiobooków i synchrobooków.

Każdy aktywny czytelnik biblioteki w Wysokim ma teraz możliwość odebrania kodu do jednej z największych cyfrowych wypożyczalni.

W ramach nowej usługi czytelnicy zyskali natychmiastowy dostęp do e-booków, audiobooków oraz synchrobooków – hitu, który pozwala rozpocząć lekturę w formie tekstowej, a następnie płynnie przejść do słuchania w miejscu, gdzie przerwano czytanie. Wystarczy urządzenie z dostępem do internetu.

Nowości wydawnicze i bestsellery można teraz wypożyczać w środku nocy, bez wychodzenia z domu.

Plk

PIŁKA NOŻNA – IV LIGA

Wyrównane starcie Huraganu w Krasnymstawie

W sobotnie południe na Stadionie Sportowym MOSiR w Krasnymstawie miejscowy Start pokonał Huragan Międzyrzec Podlaski 1:0. Choć układ tabeli i rola gospodarzy wskazywały na łatwe zwycięstwo faworyta, goście z Międzyrzeca udowodnili, że potrafią walczyć jak równy z równym.

Przedmeczowe przewidywania były jasne – Start, grający przed własną publicznością, miał zainkasować pewne trzy punkty z zespołem zamykającym ligową stawkę. Boisko jednak szybko zweryfikowało te plany. Od pierwszych minut na murawie trwała twarda walka. Pierwsza połowa była wyrównana, zaledwie z lekkim wskazaniem na gospodarzy, którzy starali się narzucić swój styl gry.

Plan Startu opierał się głównie na dośrodkowaniach z bocznych sektorów boiska, jednak defensywa Huraganu dobrze radziła sobie w polu karnym. Brakowało klarownych sytuacji, a jedyny groźniejszy strzał gospodarzy z dystansu poszybował wysoko nad poprzeczką. Co więcej, to goście mogli – i powinni – schodzić na przerwę z prowadzeniem. W 30. minucie doskonałą okazję zmarnował Maciej Kiryluk. Skrzydłowy Huraganu wyszedł na sytuację sam na sam z bramkarzem Krystianem Krupą, jednak w kluczowym momencie zaplątał się z piłką, co pozwoliło wracającym obrońcom zażegnać niebezpieczeństwo.

Po zmianie stron widowisko nabrało rumieńców, a Start zaczął grać odważniej. Przełomowy moment nadszedł w 62. minucie. Gospodarze wykorzystali chwilę dekoncentracji i błąd w szykach obronnych Huraganu. Doświadczony Dawid Sołdecki dograł do Jakuba Kukulskiego, a ten pewnym strzałem umieścił piłkę w siatce. Co ciekawe, strzelec bramki opuścił murawę zaledwie minutę później, zmieniony przez Kryspina Florka.

Strata gola podziałała na zespół z Międzyrzeca Podlaskiego mobilizująco. Huragan nie miał już nic do stracenia i odważnie ruszył do odrabiania strat. Bardzo bliski wyrównania był Anthony Bernardo De Souza Dorneles, jednak jego mocny strzał świetnie obronił Krystian Krupa.

Ostatecznie wynik nie uległ już zmianie. Komplet punktów zostaje w Krasnymstawie.

Start Krasnystaw – Huragan Międzyrzec Podlaski

1:0 (0:0)

Bramka: Kukulski (62`)
Huragan: Ostapiuk, Kasjaniuk, Bartnikowski (90+ Ksenchyn), De Souza Dorneles, Panasiuk (77` Grzejszczak), Łukanowski, Koryciński, Sierociuk, Kiryluk, Urbański (46` Tymoszuk), Zduńczyk.

Kamil Pulik

BIA

IV liga: Tomasovia Tomaszów Lubelski – Orlęta Spomlek Radzyń Podlaski 0:0. Mecz był o nic...

Rozgrzewka przed finałem Pucharu

W niedzielnym meczu nie było ani goli, ani specjalnie dużej porcji emocji. Trener gospodarzy dał szansę kilku młodszym zawodnikom, goście też poziomem nie zaimponowali. Za to już w środę na Warszawskiej jeden z nielicznych meczów w sezonie, które mogą przynieść żywsze bicie tętna: finał okręgowego Pucharu Polski z Podlasiem Biała Podlaska...

Niedzielny mecz był dość wyrównany, obie drużyny miały swoje szanse, ale gdyby kibicom powiedzieć, że te drużyny jeszcze kilka lat temu spotykały się w III lidze, to pewnie by nie uwierzyli. Obie drużyny miały swoje szanse, piłka w końcówce trafiła w słupek bramki gospodarzy, ale remis nikogo specjalnie nie krzywdzi.

Trener Rafał Dudkiewicz do bramki delegował tym razem... swojego asystenta i klubowego trenera golkiperów, Jakuba Kowynię. 23-latek ma za sobą przygody m.in. w RKS Radomsko, Pogoni Siedlce i rezerwach Legii, ale pozyskany został głównie z myślą o przekazywaniu umiejętności młodszym kolegom. Po odrobieniu jednak zaległości treningowych okazało się, że sam wcale podopiecznym nie ustępuje. Potwierdził to mecz w Tomaszowie. Nie tylko zakończył go z czystym kontem, ale też kilka razy ratował skórę kolegom, broniąc m.in. w sytuacji sam na sam. Wydaje się, że w środę będzie pierwszym wyborem trenera.

Mecz w środę, mecz w niedzielę

W środę o 17 na Warszawskiej rozegrany zostanie finał Pucharu. Jeszcze niedawno w tej specjalności Orlęta miały praktycznie abonament, jednak tym razem inne rozstrzygnięcie niż wygrana III-ligowca będzie ogromną sensacją. Acz takie mecze mają swoją specyfikę, rządzą się swoimi prawami i potrafią zaskakiwać. W Radzyniu kibice mogą pamiętać, jak niespełna trzy lata temu rezerwy Orląt, dowodzone przez Bartłomieja Siudaja, dowiozły szczęśliwy remis do końca i wyeliminowały właśnie Podlasie po konkursie rzutów karnych...

Tomasovia - Orlęta Spomlek Radzyń Podlaski

0:0

Orlęta: Kowynia - Borysiuk (88 Porczyński), Miszta, K. Rycaj, Gęca, Siudaj (68 Warda), Obroślak, Santos Gustavo (70 Sawicki), Cudowski (90 Piróg), D. Rycaj, Morenkov
kartka w Orlętach: Borysiuk

Kolejnym ligowym rywalem będzie z kolei Janowianka. Jest to typowa drużyna środka tabeli, w niedzielę przegrała z martwiącym się o ligowy byt w przyszłym sezonie Granitem Bychawa. O wyniku zadecyduje zapewne dyspozycja dnia i motywacja, ale kibiców na stadion i tak warto zaprosić: co innego bowiem można robić w niedzielę o 17...

Zbigniew Smółko

eprasa.pl cac9d4e1a9

Zuzia, co z ciebie wyrośnie? Arcymistrzyni!

Zuzanna Mizerska (Radzyńskie Towarzystwo Szachowe) została brązową medalistką Mistrzostw Polski Dzieci w Szachach wśród Dziewczynek do lat 6. Kilkoro innych radzyńskich szachistów również odniosło ostatnio sukcesy.



Fot. RTS

Brawo Zuzia! A co będzie dalej? Kogo jeszcze ograsz?

Zuzia wywalczyła tytuł na odbywających się w dniach 11-15 maja mistrzostwach w Chotowej k. Rzeszowa. Zawodniczka RTS wygrała 7 z 9 partii. Grała wspaniale, odważnie i bezkompromisowo (żadnego remisu). Zuzia gra w szachy od ok. 1,5 roku, a zasady poznała na zajęciach w Niepublicznym Przedszkolu „Kacperek"w Radzyniu Podlaskim. Na tych samych zawodach w kategorii chłopców do lat 6, dzielnie walczył Szymek Miłosz (również RTS). Rozegrał dobry turniej, zdobył 4,5 pkt z 9 partii, plasując się na 14 miejscu. On z kolei szlifował swoje szachowe umiejętności na zajęciach w Niepublicznym Artystycznym Przedszkolu Integracyjnym „Bajkowa Kraina". Za wyniki w tym turnieju Zuzia zdobyła III, a Szymek V kategorię szachową, co jest ogromnym sukcesem - na taki wysoki stopień wtajemniczenia trafia się zwykle po kilku latach treningów.

Hanna Nurzyńska błysnęła we Włoszech

Bardzo dobre 8. miejsce wywalczyła Hanna Nurzyńska (Radzyńskie Towarzystwo Szachowe) na Sardinia World Chess Festival 2026 Open C - turnieju odbywającym się na Sardynii. Hanna wygrała również klasyfikację kobiet.

Pierwszy turniej bez pana Zbyszka...

8 maja rozegrano kolejny, piąty w serii, turniej MOSiR Radzyńskiej Ligi Szachowej FIDE Były to chyba pierwsze od 50 lat zawody szachowe w Radzyniu bez udziału śp. Zbigniewa Litwińca... Zagrało 19 szachistów. Zwyciężył Grzegorz Litwiniec, a najlepszym zawodnikiem ze szkół podstawowych został Wojciech Jazgarski.

Wyniki open:
1 m. Grzegorz Litwiniec 5,5 pkt z 7 partii
2. Tadeusz Skrzymowski 5,5 pkt
3. Bartosz Walaszek 5 pkt

Klasyfikacja juniorów do 15 lat:
1 m. Wojciech Jazgarski 4 pkt
2. Szymon Piątkowski 4 pkt
3. Gabriel Wawrzosek 3,5 pkt.

Młodzież międzynarodowo...

W piątek 25 szachistów rozegrało dziewiąty turniej Radzyńskiej Ligi Szachowej Juniorów. Uczestniczyła w nim m.in. szachistka z Gruzji Lile Noniashvili. Tym razem w zawodach zwyciężył Jakub Skrzypczak. Tuż za nim był Szymon Piątkowski. Obaj zawodnicy zdobyli po 6 pkt z 7 partii.

Klasyfikacja klas IV-VIII:
1 m. Jakub Skrzypczak 6 z 7 partii
2. Gabriel Wawrzosek 5,5 pkt.
3. Piotr Sidor 5 pkt.
4. Bartłomiej Bącik 4,5 pkt.
5. Jan Kiedrzynek 4 pkt

Klasyfikacja klas I-III
1 m. Szymon Piątkowski 6 z 7 partii
2. Wiktor Ochnio 4 pkt
3. Szymon Rybak 4 pkt
4. Kinga Leszak 4 pkt
5. Robert Piasko 4 pkt

Zbigniew Smółko

Co tam panie w Okręgówce? Jak tam nasi?

Najciekawsza liga świata wchodzi w decydującą fazę

Bialskopodlaskiej piłkarskiej klasie okręgowej pozostało do rozegrania tylko pięć kolejek. Złą passę w niedzielę przełamał AZ BUD Komarówka Podlaska, wygrywając na wyjeździe z Orłem Czemierniki, dla którego z kolei była to dopiero druga porażka tej wiosny. Odrobinę nadziei w serca kibiców wlali piłkarze Absolwenta Domaszewnica. A i tak pewnie o tym, kto spadnie i kto się utrzyma, dowiemy się dopiero z tydzień - po zakończeniu rozgrywek...

Kibice śledzący mecze Orzełka Czemierniki tej wiosny przecierali oczy ze zdumienia: sześć wygranych, dwa remisy... Tyle że dopiero w maju na podopiecznych trenera Łabęckiego czeka prawdziwa piłkarska ścieżka zdrowia: po kolei na ich drodze będą stawać ligowi potentaci. W Święto Pracy po dramatycznym meczu zremisowali z Lutnią Piszczac, tydzień później zaś minimalnie przegrali z wracającym na zwycięską ścieżkę z jesieni Milanowem. W niedzielę z kolei, mimo prowadzenia 1:0, nie podołali AZ BUD-owi Komarówka Podlaska, który był drużyną o wiele silniejszą, lepiej zorganizowaną i bezwzględnie wykorzystującą liczne błędy obrońców gospodarzy. A że teraz niebiesko-żółtych czekają kolejno mecze z: Victorią Parczew (w sobotę na wyjeździe), Podlasiem II (u siebie), Unią Żabików (w gościach), Drelowem (dom) i w ostatniej kolejce wyjazd do Kąkolewnicy to może okazać się, że nasze przedsezonowe proroctwa o zajęciu przez Orła dokładnie ósmego miejsca mogą się sprawdzić.

AZ BUD wygra wszystko?

Znacznie wyżej przed początkiem sezonu ocenialiśmy szanse AZ BUD-u, licząc, że będzie drugi i zagra w barażach. Na razie jest jednak dopiero piąty, ale jego sytuacja jest idealnie odwrotna niż kolegów z Czemiernik. Podopieczni grającego trenera Arkadiusza Kota wszystko, co teoretycznie najtrudniejsze, mają już za sobą, przed nimi mecze z drużynami z dołu tabeli i nie zdziwiłbym się, gdyby do końca rozgrywek punktowali już co tydzień. I wtedy, przy odrobinie szczęścia... Choć pamiętamy: nazwać kogoś w okręgówce faworytem to ogromne ryzyko...

Czy „Royal" się uratuje?

Zupełnie inne emocje będą towarzyszyć z pewnością do ostatniej kolejki, rozgrywającej swoje mecze w Wólce Świątkowej, drużynie Absolwenta Domaszewnica. Według regulaminu z ligi spadają dwie ostatnie drużyny, ale najpewniej trzeba będzie zrobić dwa wolne miejsca dla spadkowiczów z IV ligi: za rok w okręgówce zagrać mogą zarówno Huragan Międzyrzec Podlaski, jak i Orlęta Łuków. W tej sytuacji, żeby się utrzymać, trzeba zająć 12 miejsce. Czyli odrobić trzy punkty do Unii Krzywda i nieco mniej do Łazów. Wygrana na wyjeździe z Sokołem Adamów pozwala na nadzieję, ale zostały mecze u siebie z Drelowem, Czemiernikami i Żabikowem oraz wyjazdy do Krzywdy i Jeleńca. Łatwo nie będzie, na to, że koledzy z powiatu zechcą pomóc, też specjalnie nie ma co liczyć...

Grom na prostej

W zupełności spełniają się za to nasze przedsezonowe przewidywania co do rozwoju sytuacji w Gromie Kąkolewnica. Latem trener Edmund Koperwas zastał praktycznie pustą szatnię i musiał awaryjnie zwoływać podopiecznych, z którymi kilka lat wcześniej ligę wygrywał. Tyle że „słowo-klucz" w poprzednim zdaniu to było: „kilka lat wcześniej". Potrzebował kilku miesięcy, żeby rutyniarzy pouzupełniać młodzieżą, znaleźć kilka wzmocnień i znowu potwierdziło się, że Koperwas nawet mając do dyspozycji orkiestrę strażacką w bialskopodlaskiej okręgówce, poradzi sobie znakomicie i o żadnym spadku nie będzie mowy. Przekonała się choćby o tym faworyzowana Lutnia Piszczac, która przegrała u siebie 2:4.

Unia może wszystko

Jedyną pewną rzeczą w tym sezonie jest to, że z Unią Żabików nic nie jest pewne. Artur Dadasiewicz w tym sezonie mocno przemeblował skład (dwa filary w postaci Sebastiana Koczkodaja i Przemysława Bednarczyka poszły wygrywać ligę w Victorii Parczew...) i wyniki są mocno „w kratkę". Ostatnio mierzył się z ligowymi potentatami: z AZ BUD-em wygrali, z Victorią wyciągnęli remis golem w ostatnich minutach, z Podlasiem II z kolei przegrali 1:5 zupełnie gładko... Ale jest w tym sporo dobrej piłki.

Komu awans, komu? Może Victorii?

Specyfiką bialskopodlaskiej okręgówki jest to, że zwycięzca niekoniecznie pcha się do grania w czwartej. Także w tym roku nie można być pewnym, że liderujące wyraźnie Podlasie II zechce podjąć rękawicę w wyższej lidze. Wtedy otwiera się szansa awansu dla drugiej drużyny w stawce. Na ten moment wiceliderem jest Victoria Parczew, trenowana przez byłego piłkarza Orląt Patryka Szymalę. Wiosną jeszcze nie przegrali, a w ostatnich pięciu meczach cztery remisy z bezpośrednimi rywalami w walce o najwyższe lokaty. Więc pewnie sobie poradzą...

Zbigniew Smółko

Zaproszenie na Rajd Papieski



- Nie będę pisać, że to będzie łatwy spacerek, to ponad 100 km. Trasa dość trudna, bardzo urozmaicona, sporo asfaltu, ale i przepięknych dróg leśnych. Skoro trasa długa, to proszę o dobre przygotowanie rowerów. Będzie z nami Cyklo Ski Serwis, za co bardzo serdecznie dziękujemy. Dla organizatorów to niesamowity komfort a żadna awaria nam niestraszna. Zachęcam też wszystkich, którzy nie czują się na siłach do przejechania całej trasy. Można z nami zaliczyć tylko część i wrócić. Najważniejszy jest udział - podkreśla animator wyprawy, Marek Topyła

Zgodnie z kilkuletnią już tradycją Miejski Ośrodek Sportu i Rekreacji zaprasza na Rajd Rowerowy, którym chce uczcić kolejną rocznicę urodzin Jana Pawła II. Peleton wyruszy w niedzielę o godzinie ósmej spod krzyża na Satuniu. Wcześnie, bo do przejechania jest 106 kilometrów.

Taka długość trasy nie jest przypadkowa. Co roku odpowiada ona liczbie lat od urodzin Papieża-Polaka. Organizatorzy przykładają do tego wielką uwagę i cały szlak jest wcześniej starannie zmierzony i zaplanowany, choć i tak w trakcie rajdu bywają niespodzianki. W tym roku Marek Topyła i reszta grupy rekonesansowej przebadała kierunek Wohyń - Parczew - Jabłoń - Horodyszcze - Wisznice - Komarówka Podlaska - Radzyń. Z pewnością do przejazdu dołączą się również rowerzyści z zorganizowanych grup „się-Kręci" i Roweraków. Organizatorzy proszą, żeby na starcie stawić się kwadrans wcześniej, żeby do 8 wszystkie formalności mieć załatwione i punktualnie wyruszyć.

Zbigniew Smółko

RAD

eprasa.pl cac9d4e1a9

INFORMATOR GMINY BORKI

Ruszyły konsultacje społeczne Planu Ogólnego

Rozpoczynają się prace nas stworzeniem Planu Ogólnego, czyli dokumentu, który wskaże, jak będzie zagospodarowana wspólna przestrzeń. Konsultacje trwają od 12 maja do 9 czerwca. Plan ogólny zastąpi dotychczasowe studium i będzie podstawą do wydawania decyzji o warunkach zabudowy. To od niego zależy, gdzie powstaną nowe domy, tereny zielone czy strefy usługowe.



Jak można wziąć udział w tworzeniu Planu?

Spotkanie otwarte: 22 maja (piątek), godz. 16, sala konferencyjna Urzędu Gminy Borki (ul. Wojska Polskiego 41).

Ankieta konsultacyjna – Można ją wypełnić w dogodnym czasie między 12 maja a 9 czerwca. To najprostszy sposób, by przekazać swoje sugestie. Ankieta jest anonimowa, a jej wypełnienie zajmie około 10 minut. Odpowiedzi zostaną wykorzystane wyłącznie na potrzeby konsultacji społecznych niniejszego projektu. Ankieta jest dostępna na BIp-ie Urzędu Gminy Borki w zakładce Planowanie Przestrzenne (projekt Planu).

Ankietę konsultacyjną oraz uwagi do projektu planu ogólnego należy składać do Wójta Gminy Borki w nieprzekraczalnym terminie do dnia 9 czerwca w następujący sposób:

- w postaci papierowej w siedzibie Urzędu Gminy Borki lub pocztą na adres: Urząd Gminy Borki, ul. Wojska Polskiego 41, 21-345 Borki lub
- w postaci elektronicznej za pomocą poczty elektronicznej na adres: borki@gminaborki.pl lub za pomocą platformy ePUAP na adres skrytki: /Gmina_Borki/skrytka lub za pomocą usługi e-doręczenia na adres: AE:PL-99340-21877-IFCGE-24 – bez konieczności opatrywania ich bezpiecznym podpisem elektronicznym.

Składanie uwag – Oficjalne wnioski do projektu planu oraz prognozy oddziaływania na środowisko urząd przyjmuje przez cały okres trwania konsultacji.

Rowerem na Równik - niezwykłe spotkanie z podróżnikiem

Gościem Gminnej Biblioteki Publicznej w Borkach był Zbigniew Ciszek – wyjątkowy podróżnik i kolarz, który udowadnia, że kilometry pokonywane na dwóch kółkach mogą realnie zmieniać życie innych. To nie tylko miłośnik sportowych wyzwań, ale także ordynator regionalny Fundacji Help Furaha. Organizacja ta od lat działa w Kenii, niosąc pomoc dzieciom z porażeniem mózgowym, autyzmem i zespołem Downa.



Wyjątkowym momentem wydarzenia było bezpośrednie połączenie z Kenią, podczas którego obecni na sali mogli porozmawiać z Markiem Krakusem, założycielem Fundacji Help Furaha

Podczas spotkania podróżnik przybliżył kulisy swojej wyprawy „Rowerem na Równik". To przedsięwzięcie miało wyższy cel – zebranie środków na budowę studni głębinowej w Kenii. Uczestnicy spotkania mogli dowiedzieć się, jak wygląda codzienna walka o lepsze jutro dla podopiecznych fundacji oraz z jakimi wyzwaniami wiąże się podróżowanie przez tysiące kilometrów w imię solidarności z potrzebującymi.

Poszukiwany psycholog

Gminny Ośrodek Pomocy Społecznej w Borkach poszukuje osób chętnych do świadczenia specjalistycznych usług opiekuńczych dla osób z zaburzeniami psychicznymi (w tym dzieci) w 2026 r. w miejscu ich zamieszkania, będących podopiecznymi Gminnego Ośrodka Pomocy Społecznej w Borkach. Szczegółowe informacje oraz zapytanie ofertowe znajduje się pod adresem: gopsborki.pl i pod numerem telefonu: (81) 857 42 77.

Kontrola

Wójt gminy Borki informuje, że na podstawie ustawy o utrzymaniu czystości i porządku w gminach od **12 maja** upoważnieni pracownicy Urzędu Gminy będą przeprowadzać kontrole nieruchomości wyposażonych w zbiorniki bezodpływowe (szamba) oraz przydomowe oczyszczalnie ścieków.

Co podlega kontroli? Zgodnie z przepisami, właściciele nieruchomości są zobowiązani do udokumentowania prawidłowego pozbywania się nieczystości płynnych poprzez okazanie:

Umowy zawartej z przedsiębiorcą posiadającym zezwolenie na opróżnianie zbiorników i transport nieczystości.

Dowodów uiszczenia opłat za te usługi (rachunki, faktury).

Wymagane działanie: Każdy właściciel nieruchomości, w celu poddania się kontroli, powinien dostarczyć powyższe dokumenty do Urzędu Gminy Borki (**pokój nr 9**) do dnia **30 września br.**

Szacowanie strat po przymrozkach

Wójt gminy Borki informuje o możliwości składania wniosków o oszacowanie szkód w uprawach rolnych spowodowanych przez przymrozki wiosenne.



Termin składania wniosków: od 19 maja do 15 czerwca.

Wzór wniosków dostępny jest w urzędzie oraz na stronie internetowej www.gminaborki.pl. (wniosek o oszacowanie strat i oświadczenie susza). Wypełnione dokumenty można złożyć osobiście w urzędzie (pokój nr 9) lub przesłać pocztą na adres Urzędu (uwaga: decyduje data wpływu do Urzędu, a nie data stempla pocztowego).

Ważne wytyczne dotyczące wypełniania wniosku:

Zgodność z ARiMR: Powierzchnie upraw wpisane we wniosku muszą być identyczne z danymi zadeklarowanymi we wniosku o płatności bezpośrednie na rok 2026.

Kompletność upraw: We wniosku należy uwzględnić wszystkie uprawy prowadzone na terenie Gminy Borki (nie tylko te uszkodzone).

Grunty w innych gminach: Rolnicy posiadający grunty w kilku gminach składają oddzielne wnioski w każdym z urzędów, wykazując wyłącznie uprawy położone na terenie danej gminy.

Wymagany załącznik: Do wniosku należy obowiązkowo dołączyć kopię wniosku o dopłaty bezpośrednie na rok 2026.

Zachęcamy do terminowego składania dokumentów, aby umożliwić sprawne przeprowadzenie procedury szacowania strat przez komisję.

Zaproszenie: II Przegląd Pieśni Maryjnych i o Matce



RAD

eprasa.pl cac9d4e1a9

Tłumy, znani artyści i sztuka za tysiące złotych. „Dworskie Opowieści II”

W zabytkowych wnętrzach Pałacu Potockich w Radzyniu po raz drugi odbyło się jedno z najbardziej prestiżowych wydarzeń artystycznych regionu. Aukcja sztuki „Dworskie Opowieści II”, zorganizowana 9 maja przez Art in House we współpracy z Miastem Radzyń i Radzyńskim Ośrodkiem Kultury, ponownie przyciągnęła miłośników malarstwa, kolekcjonerów i osoby szukające wyjątkowych emocji związanych ze sztuką.



Fot. Mirosław Piasko

W katalogu aukcyjnym znalazło się aż 71 obiektów – przede wszystkim obrazy, ale również rzeźby i dekoracyjne formy inspirowane estetyką dworską oraz historycznym klimatem pałacu. Wśród prezentowanych prac nie zabrakło portretów, pejzaży, surrealistycznych wizji, motywów mitologicznych oraz współczesnych interpretacji sztuki inspirowanej dawnymi epokami



Fot. Mirosław Piasko

Poprzednia edycja „Dworskich Opowieści” zakończyła się sprzedażą 64 obrazów o łącznej wartości przekraczającej 231 tys. zł. Nic więc dziwnego, że tegoroczna odsłona wydarzenia była postrzegana jako jedna z najważniejszych artystycznych inicjatyw w regionie. W tym roku najdroższe dzieło sztuki kosztowało aż 22 tysiące złotych

W katalogu aukcyjnym znalazło się aż 71 obiektów – przede wszystkim obrazy, ale również rzeźby i dekoracyjne formy inspirowane estetyką dworską oraz historycznym klimatem pałacu. Wśród prezentowanych prac nie zabrakło portretów, pejzaży, surrealistycznych wizji, motywów mitologicznych oraz współczesnych interpretacji sztuki inspirowanej dawnymi epokami.

Duże zainteresowanie wzbudziły nazwiska uznanych artystów obecnych w katalogu. Wśród nich znaleźli się m.in. Tomasz Sętowski, Joanna Sarapata, Rafał Olbiński, Jacek Yerka, Witold Pałka oraz Józef Wilkoń.

Symbolicznym otwarciem katalogu została praca Sabiny Marii Grzyb „Teatr życia”. Obraz przedstawiający metaforyczną scenę teatralną miał być refleksją nad relacją między artystą, widzem i społeczeństwem. Organizatorzy zwracali uwagę również na dzieła Igora Volosnikova, Andrzeja Burzyńskiego oraz Andrejusa Kovelinasa, w których pojawiały się motywy rycerskie, futurystyczne i mitologiczne.

Atmosferę wydarzenia budowała nie tylko sama aukcja, ale również wystawa przedaukcyjna dostępna dla mieszkańców od końca kwietnia. Dzięki niej odwiedzający mogli obejrzeć dzieła jeszcze przed licytacją i zobaczyć, jak współczesna sztuka prezentuje się w historycznych wnętrzach radzyńskiego pałacu.

Po zakończeniu części aukcyjnej uczestnicy wysłuchali koncertu Pawła Błędowskiego oraz Łukasza Jemioły. Wieczór zakończyło spotkanie integracyjne, które stało się okazją do rozmów o sztuce i kulturze.

Poprzednia edycja „Dworskich Opowieści” zakończyła się sprzedażą 64 obrazów o łącznej wartości przekraczającej 231 tys. zł. Nic więc dziwnego, że tegoroczna odsłona wydarzenia była postrzegana jako jedna z najważniejszych artystycznych inicjatyw w regionie. W tym roku najdroższe dzieło sztuki kosztowało aż 22 tysiące złotych.

W tym roku najdroższe dzieło sztuki kosztowało aż 22 tysiące złotych

Organizatorzy podziękowali również partnerom wspierającym wydarzenie – Spółdzielczej Mleczarni Spomlek w Radzyniu Podlaskim oraz Pałacowej Restauracji & Hotel.

kb

R E K L A M A

PRYMUS-AGD®
Piękno w Twoim domu



znane marki • atrakcyjne ceny • sprawdzona jakość

Radzyń Podlaski,
ul. Warszawska 63 *(Ch Nova)*
Godziny otwarcia:
pon-pt 9-17
sobota 9-14

ZAPRASZAMY

porcelana • szkło • sztućce • garnki emaliowane i nierdzewne



O G Ł O S Z E N I E

Ulan-Majorat, dnia 19 maja 2026 r.

OGŁOSZENIE
Wójta Gminy Ulan-Majorat
o rozpoczęciu konsultacji społecznych dotyczących projektu miejscowego planu zagospodarowania przestrzennego gminy Ulan-Majorat dla obszaru położonego w obrębie Domaszewnica

Na podstawie art. 8h i art. 17 pkt 11 ustawy z dnia 27 marca 2003 r. o planowaniu i zagospodarowaniu przestrzennym (Dz. U. 2026, poz. 538 z późn. zm.), art. 39, w związku z art. 46 i art. 54 ustawy z dnia 3 października 2008 r. o udostępnianiu informacji o środowisku i jego ochronie, udziale społeczeństwa w ochronie środowiska oraz o ocenach oddziaływania na środowisko (Dz. U. z 2024 r. poz. 1112 z późn. zm.) oraz uchwały Nr LXXIV/366/24 Rady Gminy Ulan-Majorat z dnia 3 kwietnia 2024 r. w sprawie przystąpienia do sporządzenia miejscowego planu zagospodarowania przestrzennego gminy Ulan-Majorat dla obszaru położonego w obrębie Domaszewnica, **zawiadamiam o rozpoczęciu konsultacji społecznych dotyczących projektu miejscowego planu zagospodarowania przestrzennego gminy Ulan-Majorat dla obszaru położonego w obrębie Domaszewnica wraz z prognozą oddziaływania na środowisko.**

Konsultacje społeczne będą przeprowadzone w formie:

1) Zbierania uwag w terminie **od dnia 19 maja 2026 r. do dnia 17 czerwca 2026 r.**

Uwagi do miejscowego planu zagospodarowania przestrzennego oraz do prognozy oddziaływania na środowisko w ramach strategicznej oceny oddziaływania na środowisko ww. projektu, można składać do Wójta Gminy Ulan-Majorat na piśmie na adres: Urzędu Gminy Ulan-Majorat: Ulan-Majorat 57, 21-307 Ulan-Majorat, lub za pomocą środków komunikacji elektronicznej na adres e-mail: ug@ulanmajorat.pl, adres skrzynki ePUAP: **/ l1w19r1obn/SkrytkaESP** lub skrytka E-doręczenia **AE:PL-51827-66181-SDVUT-17**.
Uwagi należy składać **za pomocą formularza** dotyczącego aktu planowania przestrzennego, którego wzór zastał określony w *rozporządzeniu Ministra Rozwoju i Technologii z dnia 13 listopada 2023 r. w sprawie wzoru formularza pisma dotyczącego aktu planowania przestrzennego* (Dz. U. z 2023 r. poz. 2509). Wzór ww. formularza jest dostępny na stronie: https://www.gov.pl/web/rozwoj-technologia/formularz-pisma-dotyczacego-aktu-planowania-przestrzennego.
Składający uwagę do projektu planu miejscowego podaje swoje imię i nazwisko albo nazwę oraz adres zamieszkania albo siedziby oraz adres poczty elektronicznej, o ile taki posiada, a także wskazuje, czy jest właścicielem lub użytkownikiem wieczystym nieruchomości objętej uwagą.
Organem właściwym do rozpatrzenia uwag jest Wójt Gminy Ulan-Majorat.

2) Spotkania otwartego wraz z prezentacją projektu planu, które odbędzie się **w dniu 29 maja 2026 r. w godz. od 15:15 do 15:45,** w siedzibie Urzędu Gminy Ulan-Majorat, Ulan-Majorat 57, 21-307 Ulan-Majorat, w sali konferencyjnej (pokój nr 29).

3) Dyżuru projektanta, który odbędzie się **w dniu 29 maja 2026 r. w godz. od 15:45 do 16:15,** w siedzibie Urzędu Gminy Ulan-Majorat, Ulan-Majorat 57, 21-307 Ulan-Majorat, w sali konferencyjnej (pokój nr 29).

Projekt **miejscowego planu zagospodarowania przestrzennego gminy Ulan-Majorat dla obszaru położonego w obrębie Domaszewnica** wraz z prognozą oddziaływania na środowisko oraz wykazem wniosków został udostępniony w siedzibie Urzędu Gminy Ulan-Majorat, Ulan-Majorat 57, 21-307 Ulan-Majorat, pokój nr 29, w godzinach pracy urzędu oraz w Biuletynie Informacji Publicznej Urzędu Gminy Ulan-Majorat (https://ulanmajorat.e-biuletyn.pl) w zakładce Dokumenty dotyczące Rejestru Urbanistycznego.

Wójt Gminy
Ulan-Majorat

RAD

eprasa.pl cac9d4e1a9

Skończyli I Liceum Ogólnokształcące w Radzyniu Podlaskim z wyróżnieniem

Tegoroczni absolwenci naszego liceum właśnie mierzą się z egzaminami maturalnymi – jednym z najważniejszych etapów w swojej edukacyjnej drodze. Z tej okazji prezentujemy dziś zdjęcia uczniów, którzy ukończyli szkołę z wyróżnieniem, osiągając bardzo wysokie wyniki w nauce oraz angażując się w życie szkolnej społeczności. Pozują do zdjęć z rodzicami, dyrekcją naszej szkoły oraz zaproszonymi gośćmi.

Serdecznie gratulujemy wszystkim wyróżnionym absolwentom ich pracy, wytrwałości i sukcesów, które są powodem do dumy dla nauczycieli, rodziców i całej szkoły.

Wszystkim maturzystom życzymy spokoju, wiary we własne możliwości oraz jak najlepszych wyników na egzaminach. Trzymamy za Was kciuki i wierzymy, że zdobyta wiedza oraz doświadczenie pozwolą Wam z powodzeniem realizować dalsze plany i marzenia. Powodzenia!



Fot. Paweł Iwańczuk

W klasie IVB świadectwa z wyróżnieniem otrzymali: Paula Borysiuk, Igor Czeczko, Magdalena Karpińska, Eric Klimkowski, Aleksandra Kostrzewa, Kinga Kozioł, Bartłomiej Leszcz, Maciek Mazurek, Michał Milaniuk, Karol Niewęgłowski, Oskar Pawlik, Michał Pawlina, Aleksandra Pizoń, Jakub Sikora, Mateusz Świć, Emilia Tupikowska i Katarzyna Wilczyńska. Wychowawczynią klasy była Barbara Nieścioruk



Fot. Paweł Iwańczuk

W klasie IVA świadectwa z wyróżnieniem otrzymali Malwina Andrzejczuk, Nikola Bober, Alicja Grabowska, Kamila Mazurek, Kinga Morawik, Nikola Niewęgłowska, Maria Wisznicka. Wychowawczynią klasy była Iwona Fuga



Fot. Paweł Iwańczuk

W klasie IVC świadectwa z wyróżnieniem otrzymali: Karolina Dąbrowska, Maja Grochowska, Hanna Jawoszek, Marcin Mitura i Milena Warpas. Wychowawczynią klasy była Małgorzata Bogusz



Fot. Paweł Iwańczuk

W klasie IVF świadectwa z wyróżnieniem otrzymali: Joanna Bocian, Maja Michalska i Julia Robak. Wychowawcą klasy był Jacek Woźniak



Fot. Paweł Iwańczuk

W klasie IVE świadectwa z wyróżnieniem otrzymali: Zuzanna Adameczek i Franciszek Dawidek. Wychowawcą klasy był Artur Wierzbicki

RAD

eprasa.pl cac9d4e1a9

Błoto, przeszkody i setki uśmiechów na trasie



Przemierzenie trasy wymagało wielu umiejętności



Szczególnie dużo emocji wzbudziły starty najmłodszych uczestników, którzy z ogromnym zaangażowaniem pokonywali przeszkody i z dumą przekraczali linię mety. Dorośli również nie ukrywali satysfakcji z ukończenia wymagających tras



Nawet woda im niestraszna!



Jak widać, zabawa była przednia



W wydarzeniu można było wystartować w trzech formułach: Runmageddon LITE KIDS, FAMILY oraz LITE. Dzięki temu na trasie pojawiły się całe rodziny, grupy znajomych oraz osoby, które po raz pierwszy postanowiły sprawdzić się w tego typu wyzwaniu

To była niedziela pełna adrenaliny, śmiechu i sportowych emocji. 17 maja Radzyń Podlaski zamienił się w arenę Runmageddon LITE - wydarzenia, które przyciągnęło dzieci, młodzież i dorosłych spragnionych aktywności oraz dobrej zabawy.



Na uczestników czekały trasy z przeszkodami inspirowane kultowym Runmageddonem. Nie zabrakło błota, wspinania, czołgania i wymagających odcinków, ale przede wszystkim świetnej atmosfery i ogromnej dawki pozytywnej energii

Na uczestników czekały trasy z przeszkodami inspirowane kultowym Runmageddonem. Nie zabrakło błota, wspinania, czołgania i wymagających odcinków, ale przede wszystkim świetnej atmosfery i ogromnej dawki pozytywnej energii.

W wydarzeniu można było wystartować w trzech formułach: Runmageddon LITE KIDS, FAMILY oraz LITE. Dzięki temu na trasie pojawiły się całe rodziny, grupy znajomych oraz osoby, które po raz pierwszy postanowiły sprawdzić się w tego typu wyzwaniu.

Organizatorzy podkreślają, że celem wydarzenia była przede wszystkim promocja ruchu i aktywnego spędzania czasu. Rywalizacja schodziła na dalszy plan, a najważniejsza była wspólna przygoda i pokonywanie własnych ograniczeń.

Szczególnie dużo emocji wzbudziły starty najmłodszych uczestników, którzy z ogromnym zaangażowaniem pokonywali przeszkody i z dumą przekraczali linię mety. Dorośli również nie ukrywali satysfakcji z ukończenia wymagających tras.

Runmageddon LITE był dla wielu osób pierwszym kontaktem z formułą biegów przeszkodowych, ale jak przyznawali uczestnicy, z pewnością nie ostatnim.

Organizatorzy nie mają wątpliwości, że wydarzenie pokazało ogromny potencjał takich imprez również w mniejszych miastach. To była już druga, a jak było widać na miejscu - nie ostatnia edycja.

kb



Dawid Głowala,
organizator

W tym roku wzięło udział około dwustu trzydziestu osób. Są to zarówno dzieci, jak i dorośli. Najmłodszy uczestnik miał cztery latka. Potencjał w Radzyniu drzemie bardzo duży, wynik jest podobny, może minimalnie mniejszy niż w ubiegłym roku. Nie mieliśmy problemu z wyznaczeniem trasy, różni się od ubiegłej, np. meta jest w innym miejscu. Będziemy też proponować miastu nocny bieg.



Runmageddon LITE był dla wielu osób pierwszym kontaktem z formułą biegów przeszkodowych, ale jak przyznawali uczestnicy, z pewnością nie ostatnim.



Organizatorzy podkreślają, że celem wydarzenia była przede wszystkim promocja ruchu i aktywnego spędzania czasu. Rywalizacja schodziła na dalszy plan, a najważniejsza była wspólna przygoda i pokonywanie własnych ograniczeń

RAD

eprasa.pl cac9d4e1a9

ISSN 2451-4330 N 13250

wspólnota regionalna

Nr 20 (1020) 19 maja 2026 r.

24wspolnota.pl Lublin24.pl Lukow24.pl

Sprawę od biłgorajskiej prokuratury przejęła Prokuratura Rejonowa w Hrubieszowie

Policjant był kompletnie pijany. Śledczy w końcu ujawnili, ile miał promili...

BIŁGORAJ: Zarzut kierowania pojazdem mechanicznym w stanie nietrzeźwości usłyszał 42-letni policjant z Komendy Powiatowej Policji w Biłgoraju. Po niemal trzech tygodniach od zdarzenia śledczy wreszcie ujawnili, jaki był wynik badania stężenia alkoholu u funkcjonariusza. Stróż prawa był kompletnie pijany.

Uszkodzenie na parkingu i nietrzeźwy policjant

Chodzi o zdarzenie z 23 kwietnia br., kiedy to biłgorajska policja otrzymała zgłoszenie, że na parkingu pod jednym ze sklepów w Biłgoraju kierowca Audi uszkodził zaparkowanego tam Volkswagena. Co więcej, miało dojść do próby odebrania kierowcy kluczyków, jednak mężczyzna odjechał z miejsca zdarzenia.

Okazało się, iż Audi kierował 42-latek, który jest funkcjonariuszem biłgorajskiej komendy. W chwili zdarzenia był poza służbą. Mężczyzna został zatrzymany.

Ile promili miał pijany funkcjonariusz z Biłgoraja?

- W toku czynności nadzorowanych przez prokuratorów Prokuratury Rejonowej w Biłgoraju przeprowadzono badanie, które potwierdziło obecność alkoholu w wydychanym powietrzu. Od mężczyzny pobrana została krew celem przeprowadzenia dalszych badań - informowała niedługo po zdarzeniu st. asp. Joanna Klimek z Komendy Powiatowej Policji w Biłgoraju.

Przedstawiciele organów ścigania długo nie podawali konkretnego stężenia alkoholu, jakie ustalono u podejrzanego. Najpierw rzeczniczka biłgorajskiej policji odesłała nas z tym pytaniem do prokuratora, a rzecznik Prokuratury Okręgowej w Zamościu potwierdził jedynie, że mowa jest o „znacznych ilościach" i konkretnej dawki nie podał. Pytany o to dwa tygodnie temu prokurator rejonowy w Biłgoraju zastrzegł, że nie będzie się wypowiadał w tej kwestii szczegółowo.

Dopiero na początku ubiegłego tygodnia rzecznik Prokuratury Okręgowej w Zamościu w odpowiedzi na pytania „Nowej Gazety Biłgorajskiej" podał, że wynik badania u wspomnianego funkcjonariusza policji wyniósł 1,40 mg/l alkoholu w wydychanym powietrzu. To 2,94 promila.

2,94 promila
takie stężenie alkoholu w wydychanym powietrzu wykazało badanie biłgorajskiego policjanta

- Przy czym badanie wykonano nie bezpośrednio po zdarzeniu. Podejrzany po przedstawieniu mu zarzutu przyznał się do popełnienia zarzucanego mu czynu i skorzystał z prawa do odmowy składnia wyjaśnień - mówi prokurator Rafał Kawalec, rzecznik Prokuratury Okręgowej w Zamościu.

Prokuratorzy z Biłgoraja wyłączeni ze sprawy

Sprawę od biłgorajskiej prokuratury przejęła Prokuratura Rejonowa w Hrubieszowie.

- Z uwagi na to, że postępowanie dotyczy funkcjonariusza policji z jednostki, z którą dana prokuratura regularnie współpracuje, to z urzędu tę prokuraturę wyłącza się ze sprawy i sprawa jest przekazywana innej prokuraturze, która na co dzień już z tą jednostką nie współpracuje. Żeby dla dobra wymiaru sprawiedliwości nie było wątpliwości co do podejmowanych czynności. Choć oczywiście, zakładamy, że prokuratorzy są bezstronni i podchodzą do swoich obowiązków tak samo, niezależnie od tego, kto jest po drugiej stronie - wyjaśnia rzecznik Prokuratury Okręgowej w Zamościu.

Koniec kariery mundurowego

Wobec podejrzanego zastosowano środek zapobiegawczy w postaci zawieszenia w czynnościach służbowych.

- Prokuratura, kierując się dobrem śledztwa, nie informuje o zaplanowanych do wykonania czynnościach procesowych - zastrzega prokurator Rafał Kawalec.

W sprawie opisywanego policjanta wszczęto postępowanie karne i dyscyplinarne, a komendant powiatowy policji w Biłgoraju wszczął procedurę wydalenia funkcjonariusza ze służby.

Prawo jazdy mężczyzny zostało zatrzymane. Za prowadzenie samochodu pod wpływem alkoholu grozi do trzech lat pozbawienia wolności.

Dominik Smagała

R E K L A M A

MOŻLIWOŚĆ ZAKUPU MIEJSCA
NA CMENTARZU KOMUNALNYM
W BIAŁEJ PODLASKIEJ

- USŁUGI POGRZEBOWE
- ADMINISTRACJA CMENTARZY
- MIĘDZYNARODOWY PRZEWÓZ ZMARŁYCH
- FORMALNOŚCI URZĘDOWE
hades-biala.pl
- KAMIENIARSTWO
scalpro.pl
- WŁASNA PRODUKCJA TRUMIEN
lignart.pl
- KWIACIARNIA
poppyflowers.pl



HADES Maksymiuk i Wspólnicy
83 344 35 24
509 766 538, 601 369 849
WSZYSTKO W JEDNYM MIEJSCU.
Aleje Jana Pawła II 25, Biała Podlaska
Wisznicka 1, Łomazy
Lecha Kaczyńskiego 1A, Międzyrzec Podlaski



REG

„Synowa przebywa w szpitalu i pilnie potrzebuje drogiego leku"

LUBLIN: Policjanci zatrzymali i udowodnili 36-latkowi udział w dwóch oszustwach metodą „na lekarza". Emerytki z Lublina straciły łącznie 35 tys. zł.



Fot. KMP Lublin

Biorący udział w przestępstwie 36-latek został zatrzymany w Łodzi przy współpracy z tamtejszymi policjantami, a następnie przewieziony do Lublina

Do oszustw metodą „na lekarza" doszło w lutym.

- Sprawcy zadzwonili do 83-letniej mieszkanki Lublina. W trakcie rozmowy fałszywa lekarka przekonywała kobietę, że jej synowa przebywa w szpitalu i pilnie potrzebuje drogiego leku. Seniorka została poproszona o przygotowanie wszystkich oszczędności. Po pieniądze zgłosiła się kurierka. 83-latka przekazała jej 18 000 złotych. W podobny sposób oszukana została druga z kobiet. W tym przypadku seniorka straciła 17 000 złotych - informuje podinspektor Kamil Gołębiowski z KMP w Lublinie.

Nad sprawą pracowali policjanci z wydziału „mienia" komendy miejskiej w Lublinie. Biorący udział w przestępstwie 36-latek został zatrzymany w Łodzi przy współpracy z tamtejszymi policjantami. Następnie przewieziony do Lublina.

Jak wynikało z ustaleń policjantów, 36-letni mieszkaniec Łodzi organizował odbiory i transporty pieniędzy od pokrzywdzonych. Usłyszał zarzut. Decyzją sądu został tymczasowo aresztowany na 3 miesiące.

Grozi mu do 8 lat więzienia.

Joanna Niećko

R E K L A M A



Pijany obywatel Zimbabwe potrącił pieszą na pasach

19-letni obywatel Zimbabwe na skrzyżowaniu ulic Podzamcze i Ruska w Lublinie prowadząc samochód Honda, nie ustąpił pierwszeństwa pieszej na oznakowanym przejściu i potrącił 38-letnią kobietę.

Kierujący miał blisko 1,5 promila alkoholu w jego organizmie. Usłyszał zarzut związany z prowadzeniem pojazdu w stanie nietrzeźwości oraz spowodowaniem zagrożenia w ruchu drogowym. Mężczyzna wcześniej dopuszczał się wykroczeń drogowych. W najbliższym czasie 19-latek ma opuścić kraj, a dodatkowo zostanie objęty pięcioletnim zakazem wjazdu na terytorium Polski oraz innych państw strefy Schengen.

Magdalena Kołcon

eprasa.pl cac9d4e1a9

Wyjątkowe wspomnienia o wyjątkowym księdzu Brzozowskim

12 maja w Parafii św. Mikołaja w Międzyrzecu Podlaskim odbyły się uroczystości pogrzebowe śp. ks. kanonika Józefa Brzozowskiego. W ostatniej drodze duchownemu towarzyszyli licznie zgromadzeni wierni, kapłani oraz przedstawiciele lokalnej społeczności.

Mszy Świętej pogrzebowej przewodniczył biskup siedlecki Kazimierz Gurda. Eucharystię koncelebrowali biskup pomocniczy Grzegorz Suchodolski oraz 210 kapłanów przybyłych z wielu diecezji z całej Polski.

Zmarłego wspominali zarówno duchowni, jak i parafianie, dla których był nie tylko kapłanem, ale również przewodnikiem duchowym i człowiekiem otwartym na potrzeby innych.



Anna i Andrzej Śledź
przyjaciele ks. Józefa

Gdy 1 lipca 2007 roku został proboszczem parafii pw. św. Mikołaja w Międzyrzecu Podlaskim, wiedzieliśmy, że to będzie wyjątkowy proboszcz. Ogromnym dziełem jego posługi był remont kościoła. Dzięki jego zaangażowaniu świątynia odzyskała piękny i godny wygląd.

Potrafił połączyć obowiązki duszpasterza z prawdziwą troską o parafian. Dzięki niemu parafia zaczęła żyć nie tylko podczas niedzielnych Mszy Świętych, ale również na co dzień.

Bardzo angażował się w organizowanie rodzinnych rajdów, majówek oraz wspólnych spotkań przy ognisku. Chciał, aby rodziny spędzały czas razem, rozmawiały ze sobą i budowały trwałe więzi. Wierzył, że silna rodzina to silne społeczeństwo.

Ks. Józef miał wyjątkowe podejście do młodzieży. Nie ograniczał się tylko do rozmów czy nauczania w kościele. Grał z nimi w piłkę nożną, zabierał na narty i grał w hokeja. Był przykładem człowieka, który rozumiał młodych ludzi i potrafił do nich dotrzeć.

Warunkiem uczestnictwa we wszystkich wyjazdach było to, że "nie można narzekać".

Nasz ks. Józef miał wielki szacunek do osób starszych, chorych i cierpiących. Osobiście słyszałam, jak ks. Michał Domański opowiadał, z jaką troską opiekował się nim w jego starości.



Artur Grzyb
wicestarosta bialski, a prywatnie przyjaciel ks. Józefa

Poznałem ks. Józefa w 2007 r. i bardzo szybko polubiliśmy się. Przez te 19 lat znajomości stał się dla mnie i mojej rodziny kimś bliskim. Zaszczytem było, że nazywał mnie swoim przyjacielem.

Był człowiekiem niezwykle otwartym, serdecznym i prawdziwym. Potrafił rozmawiać z każdym – z młodzieżą, seniorami, władzami, sportowcami, rodzinami. Każdy czuł, że jest dla niego ważny. Każdego umiał wysłuchać i każdemu dawał cząstkę swojego serca.

Był przede wszystkim wspaniałym, dobrym człowiekiem. Człowiekiem czynu. Człowiekiem, który rozumiał, że Kościół to nie tylko budynek, lecz przede wszystkim ludzie i ich codzienne życie. Dlatego integrował mieszkańców, organizował rajdy i pielgrzymki rowerowe, zachęcał całe rodziny do wspólnego spędzania czasu. Dwa razy w tygodniu – obowiązkowo - spotykał się z młodzieżą na "orliku" czy lodowisku.



Józef Brzozowski

Był człowiekiem niezwykle skromnym. Mimo wielu zaszczytów, odznaczeń i ogromnego autorytetu, jaki posiadał wśród mieszkańców, nigdy nie stawiał siebie ponad innymi. Nie szukał – jak inni - rozgłosu ani uznania. Zawsze najważniejszy był dla niego drugi człowiek – jego potrzeby, troski i codzienne sprawy.

Potrafił z taką samą uwagą rozmawiać z osobami pełniącymi ważne funkcje, jak i z tymi, którzy po prostu potrzebowali rozmowy czy wsparcia. Ta skromność i autentyczność sprawiały, że ludzie darzyli Go ogromnym szacunkiem i zwyczajnie kochali.

Miał także niezwykłe poczucie humoru – inteligentne, subtelne i pełne życzliwości. Potrafił jednym zdaniem rozładować napięcie, wywołać uśmiech i sprawić, że nawet najtrudniejsze chwile stawały się lżejsze.

Umiał żartować z klasą, nigdy nikogo nie raniąc, a przy tym we wszystkim zachowując ogromną pokorę. Mimo swojej wiedzy, doświadczenia i szacunku, jakim był otaczany, pozostał człowiekiem serdecznym i bliskim ludziom.

Międzyrzec i wielu ludzi bardzo dużo Ks. Józefowi zawdzięcza. Nie tylko jako proboszczowi parafii, ale przede wszystkim jako człowiekowi, który potrafił jednoczyć ludzi ponad podziałami.

Trudno dziś wyobrazić sobie to miasto bez Ks. Józefa.

Pamiętam nasze spontaniczne wyjazdy na narty, cotygodniową "uroczystą kawę" po niedzielnej Mszy Św., liczne spotkania w przeróżnych okolicznościach i długie rozmowy o wszystkim, bo z nim można było rozmawiać na każdy temat. Jego życzliwość, dobre słowo, którego nigdy nie szczędził. Jego pogodę ducha i niezwykłą umiejętność dodawania otuchy innym, nawet wtedy, gdy sam miał własne, poważne problemy.

Był, bez dwóch zdań, człowiekiem wielkiego serca.



Ks. Patryk Krzymowski
- kapłan pochodzący z parafii św. Mikołaja w Międzyrzecu Podlaskim

Wspominając ks. Józefa Brzozowskiego, dochodzę do przekonania, że słowo „duszpasterz" jest zbyt wąskim określeniem. Przede wszystkim był ojcem dla każdego, z kim szedł przez życie. Zarówno do ołtarza Pańskiego, jak i na rowerowe wyprawy, boisko czy stok narciarski. Potrafił gromadzić dzieci, młodzież, dorosłych i całe rodziny nie tylko wokół Chrystusowego ołtarza, lecz także przy wspólnym stole i ognisku.

Jego ogromne zaangażowanie oraz niezliczone inicjatywy sprawiły, że pod jego skrzydłami zrodziło się wiele przyjaźni i trwałych relacji, a wielu podejmowało odważne decyzje życiowe.

W moim przypadku świadectwo życia kapłańskiego ks. Józefa poprowadziło mnie drogą powołania. To właśnie jego postawa służby, otwartość, nieustanna obecność, gotowość do rozmowy przy uroczystej kawie, a także wytrwałość w dążeniu do celu mimo cierpienia i choroby pozostają dla mnie niezwykłym świadectwem.

Ks. Józef poprzez konkretne zasady, między innymi: „tylko w twardej szkole rosną charaktery" czy „nie ma narzekania" budował wspólnotę, tworząc atmosferę domu i rodziny.

Wspólne mecze piłki nożnej, wyjazdy rowerowe czy narciarskie nie były jedynie formą rekreacji, lecz przestrzenią wzrastania człowieka w wartościach oraz odkrywania prawdy, że „w zdrowym ciele zdrowy duch". Cieszył się każdym spotkaniem. Z uśmiechem na twarzy był nie tylko księdzem, ale także przewodnikiem, wychowawcą, ojcem i przyjacielem.

Marianna Brzozowska-Skwarek
siostra ks. Józefa

Józef urodził się jako drugi z sześciorga dzieci w naszej rodzinie. Zawsze bardzo dobrze się uczył i był dla nas wzorem oraz przykładem.

Po maturze wstąpił do Wyższego Seminarium Duchownego w Siedlcach i w tym samym roku został powołany do odbycia służby wojskowej. Wielokrotnie podkreślał, że utwierdziło go to w przekonaniu, iż powinien być księdzem i że dobrze odczytał swoje powołanie.

Mój brat, śp. ks. Józef, był człowiekiem odważnym. Miał zaledwie 32 lata, gdy jako młody kapłan poprowadził 37-osobową pielgrzymkę rowerową do Rzymu. Tam i z powrotem. Było to w 1984 roku. Wtedy nie było telefonów komórkowych ani nawigacji.

40 dni na rowerze, 4000 km z grupą nastolatków. Wszyscy, którzy uczestniczyliśmy w tych rekolekcjach, wiemy, że to wydarzenie zahartowało nas na całe życie.

Nikogo na pielgrzymkę nie zachęcał. Raczej podkreślał, że będą tam spartańskie warunki, rzucając hasła: „spanie na betonie, zdrowy wysiłek i autentyczna radość" albo „żarty się skończyły". Jednocześnie zobowiązał naszych rodziców do codziennej modlitwy w intencji nas pielgrzymujących. Takie przedsięwzięcie wymagało od niego ogromnej odwagi i determinacji.

Śp. ks. Józef był niezwykle gościnny. Każda kawa, kolacja czy biesiada była „uroczysta". Nigdy nie pił sam kawy. Każdego przyjmował z otwartym sercem, chciał ugościć i uhonorować. Nigdy nie żałował czasu dla drugiego człowieka. Jeśli ktoś do niego przychodził, odkładał wszystkie swoje obowiązki, żeby zająć się gościem.

Był prostoliniijny i stawiał wyraźne granice pomiędzy dobrem a złem. Przedstawiał zasady chrześcijańskie w sposób czytelny i bezkompromisowy. W centrum jego uwagi zawsze była rodzina parafialna. Nas, rodzinę biologiczną, uczył, że jesteśmy na drugim miejscu. Dostrzegał piękno swoich parafii, w których posługiwał.

Podkreślał: „Mam najlepszą parafię". Wskazywał na przykłady pięknych rodzin oraz zaangażowanie swoich parafian w życie parafii. Wielokrotnie mówił, że to dzięki tym ludziom mógł rozwijać każdą z parafii, do których był posłany.

Był człowiekiem pomysłowym. Kiedy po kilkudziesięciu latach kapłaństwa stwierdził, że nie ochrzcił żadnego Józefa, ogłosił „Józikowe". Co to oznaczało? Każda rodzina, która zdecyduje się nadać synowi imię Józef i której dziecko ochrzci, otrzyma wspomniane „Józikowe" w wysokości becikowego.

Bardzo się cieszył, że ochrzcił kilku Józefów, bo Józef to wspaniały patron, któremu on również zawdzięczał uzdrowienie. Śp. ks. Józef był duszą towarzystwa. Zawsze miał coś do powiedzenia. Nawet w bardzo trudnych sytuacjach potrafił żartować.

Uprawiał sport: piłkę nożną, hokej, jeździł na nartach i organizował wyprawy rowerowe. Bardzo dobrze grał w szachy. Kiedyś, gdy zapytałam go, kiedy przestanie grać w piłkę, odpowiedział, że na boisku ma więcej do zrobienia niż w kościele.

Jeszcze tydzień przed śmiercią grał w piłkę i strzelał bramki. Jednak, zdając sobie sprawę ze swoich ograniczeń, opowiadał: „Wiesz... głowa była wcześniej w bramce niż nogi".

Był wspaniałym mówcą. Z jego homilii zawsze można było zapamiętać przynajmniej jedną maksymę. Przemawiał krótko, ale treściwie. Zawsze słuchaliśmy go całą rodziną z zaciekawieniem i wykonywaliśmy jego polecenia bez sprzeciwu. Kiedyś mój syn powiedział: „wujkowi się nie odmawia". W naszej rodzinie był pierwszym autorytetem.

Tworzył parafię w Dęblinie, budował kościół we Włodawie, ale największą budowlę zostawił w nas. W ludziach. Kształtował i wychowywał młode pokolenia, był wzorem, przykładem i autorytetem. Miał w sobie ogromną radość życia i entuzjazm. Nie lubił narzekać. Był skromny i nie zabiegał o zaszczyty. Chętnie dzielił się tym, co posiadał, nie przywiązywał się do rzeczy materialnych, potrafił budować wspólnotę i jednoczyć ludzi.

Śp. ks. Józef to kapłan z charakterem, lider, człowiek niezwykle silny i pracowity - zawsze z otwartym sercem i otwartym domem.

Anna, Kornel i Olgierd Domańscy
przyjaciele ks. Józefa

Ksiądz Józef Brzozowski wniósł do naszej rodziny wartości, którym pozostał wierny przez całe życie. Swoją codziennością pokazywał nam, że warto żyć uczciwie, z pokorą, wdzięcznością i spokojem.

Nigdy nie narzekał. Potrafił cieszyć się tym, co przynosił każdy dzień, i uczył nas dostrzegać piękno w prostych chwilach.

Wspólnie spędzony czas: rozmowy, zimowiska i chwile przy filiżance kawy pozostaną dla nas czymś wyjątkowym. To właśnie wtedy inspirował nas do zmian, do pracy nad sobą i do stawania się lepszymi ludźmi.

mp

REG

eprasa.pl cac9d4e1a9

Kapliczka, która ocalała z ognia.

Zdjęcie z Puszczy Solskiej wiralem w sieci

Wśród spalonych połaci Puszczy Solskiej pozostała niemal nienaruszona sosna z kapliczką Matki Bożej i biało-czerwoną wstążką. Fotografia wykonana podczas dogaszania ogromnego pożaru błyskawicznie obiegła internet, stając się jednym z najbardziej symbolicznych obrazów tragedii, jaka dotknęła lasy w sercu Roztocza.



Fot.OSP KSRG Podhorce

Fotografię wykonał strażak Arkadiusz Dudziński z OSP Majdan Górny podczas patrolowania pogorzeliska w okolicach Osuch

Majowy pożar Puszczy Solskiej był jedną z największych akcji gaśniczych w regionie w ostatnich latach. Ogień objął rozległe tereny leśne na pograniczu powiatów biłgorajskiego, tomaszowskiego i zamojskiego. W działania zaangażowano setki strażaków PSP i OSP, samoloty gaśnicze, śmigłowce oraz służby leśne. Trudne warunki terenowe, susza i silny wiatr sprawiły, że akcja była wyjątkowo wymagająca. Po opanowaniu żywiołu internet obiegło zdjęcie, które dla wielu stało się symbolem nadziei po tragedii - fotografia ocalałej kapliczki zawieszonej na sośnie pośród spalonych drzew.

Zdjęcie z pogorzeliska wywołało ogromne emocje

Kapliczka znajduje się na jednej z sosen w rejonie objętym pożarem Puszczy Solskiej. Ogień strawił setki hektarów lasu, niszcząc ściółkę, torfowiska i fragmenty starodrzewu. Wśród osmalonych drzew strażacy zauważyli jednak miejsce, które niemal nie zostało dotknięte przez żywioł.

Fotografię wykonał strażak Arkadiusz Dudziński z OSP Majdan Górny podczas patrolowania pogorzeliska w okolicach Osuch. Do sieci wrzucili je strażacy z OSP KSRG Podhorce. Obraz szybko zaczął być udostępniany w mediach społecznościowych, wywołując liczne komentarze internautów. Część osób mówiła o cudzie i znaku nadziei po tragedii pożaru, inni próbowali tłumaczyć sytuację warunkami terenowymi czy kierunkiem rozprzestrzeniania się ognia. Pod zdjęciem jest blisko tysiąc komentarzy i ponad 2,4 tys. udostępnień.

W mediach i internecie zdjęcie ocalałej kapliczki zaczęło funkcjonować jako symbol przetrwania i nadziei. Wielu mieszkańców regionu podkreślało przywiązanie do leśnych kapliczek i krzyży, które od pokoleń wpisane są w krajobraz Roztocza i Puszczy Solskiej.

Puszcza Solska nadal pod nadzorem służb

Choć pożar został opanowany, strażacy przez kolejne dni prowadzą dogaszanie oraz monitoring pogorzeliska przy użyciu dronów i kamer termowizyjnych. Według służb spłonęły setki hektarów lasu, w tym cenne przyrodniczo obszary Natura 2000 i tereny torfowe. Ocalała kapliczka pozostaje dziś jednym z najbardziej rozpoznawalnych obrazów związanych z pożarem Puszczy Solskiej i nadal budzi duże zainteresowanie mieszkańców regionu oraz internautów z całej Polski.

Natalia Račaitis

CZYTELNICY KOMENTUJĄ

Komentarze podzielone

Oto niektóre komentarze zamieszczone pod zdjęciem:

- O tym się mało mówi, ale często podczas pożarów krzyże, kapliczki zostają nienaruszone, gdy wszystko dookoła jest spalone.
- Szacun dla druha/druhny za to ZDJĘCIE, pozdrawiam.
- W naszym domu po pożarze w jednym z pomieszczeń, gdzie spłonęło wszystko, na stosie popiołu na samym wierzchu leżał lekko nadpalony obrazek Świętej Rodziny. Strażak, który podniósł ten obrazek, był zaskoczony tak, jak ja.
- Żal mi ludzi, którzy nie wierzą.
- Takie zdjęcia powinny dać do myślenia dla niedowiarków, którzy bezmyślnie obrażają wiarę, Matkę Boską i Trójcę Św. Tylko tak w życiu jest, że jak trwoga, to do Boga!
- Jak tu nie wierzyć w cuda. Boże, ratuj naszą ojczyznę Polskę i w swojej opiece nasze rodziny.
- Trzeba przyznać, że katolicy w cuda i teorie spiskowe wierzą najlepiej.
- Przy drodze z Wrześni do Czerniejewa po wielkiej wichurze w 2017 roku, która położyła całe lasy dorodnych drzew, ostało się niepozorne drzewo z kapliczką Matki Bożej.
- Wiem, o czym mówicie... Będąc ze swoją jednostką w 2017 r. w Lotyniu, po historycznej nawałnicy nie mogłem uwierzyć, jak leżały setki tysięcy drzew, a wśród nich jedno całe nienaruszone z przytwierdzoną do pnia kapliczką.
- Jak widać na tym i innych zdjęciach, jest wiele nienaruszonych drzew. Gdyby modlitwy i Bóg pomogły, to pożar mógł się szybko skończyć.

Wypadek prezydenta Lublina. Krzysztof Żuk: „Jestem już po bolesnej operacji kręgosłupa”

LUBLIN: Prezydent Lublina Krzysztof Żuk uległ wypadkowi. Przeszedł operację kręgosłupa.

W środę (13 maja) na profilu Facebook Krzysztofa Żuka - prezydenta miasta Lublin został zamieszczony krótki wpis.

„Czeka mnie trudna rehabilitacja”

- W najbliższym czasie moja aktywność zawodowa będzie ograniczona z powodów zdrowotnych. Okazuje się, że nawet domowe czynności mogą skończyć się niespodziewanym wypadkiem. Jestem już po bolesnej operacji kręgosłupa. Teraz czeka mnie trudna rehabilitacja, żebym mógł wrócić do pracy - czytamy we wpisie.

Prezydent jednocześnie podziękował personelowi medycznemu za opiekę, troskę i wsparcie.

Nie wskazano konkretnego terminu powrotu Żuka do codziennej aktywności zawodowej.

Krzysztof Żuk jest prezydentem Lublina nieprzerwanie od 2010 roku. Aktualnie trwa jego czwarta kadencja. Jednocześnie jest przewodniczącym miejskich struktur Koalicji Obywatelskiej w Lublinie.

Joanna Niećko

REG

R E K L A M A



eprasa.pl cac9d4e1a9

Pracownik banku uchronił kobietę przed utratą pieniędzy

Jeszcze chwila i mieszkanka gminy Kazimierz Dolny straciłaby 20 tys. zł. Na taką kwotę oszuści zaciągnęli kredyt na jej dane. Dzięki czujności pracownika banku przelew środków z kredytu na konto oszustów został zablokowany.

67-letnia mieszkanka gminy Kazimierz Dolny znalazła w internecie stronę zachęcającą do inwestowania. Skuszona obietnicami szybkiego zysku wypełniła i wysłała formularz zgłoszeniowy. Wkrótce skontaktował się z nią rzekomy doradca inwestycyjny i zachęcał do wpłacenia na początek 1 000 zł. Kobieta, nie podejrzewając niczego, tak zrobiła. Oszust był z nią w stałym kontakcie, zlecając kolejne wpłaty.

- Doszło nawet do tego, że przestępca zaczął ją straszyć przez telefon, że straci dom, jeśli nie wpłaci żądanej kwoty. W pewnym momencie okazało się, że na koncie mieszkanki gminy Kazimierz Dolny została zaciągnięta pożyczka w wysokości 20 tysięcy złotych. Kobieta nabrała podejrzeń, że może mieć do czynienia z oszustami i natychmiast skontaktowała się z pracownikiem swojego banku w Puławach - opowiada nadkom. Ewa Rejn-Kozak, rzecznik prasowy Komendy Powiatowej Policji w Puławach.

Na szczęście pracownik banku miał głowę na karku i w porę zablokował przelew środków z zaciągniętego kredytu na konto oszusta. Dzięki temu 67-latka nie straciła 20 tys. zł.

Marta Pietroń

Pożar autobusu MZK



Fot. KP PSP w Puławach

Ogień pojawił się w komorze silnika pojazdu. Kierowca zadziałał błyskawicznie, zjechał z drogi i ewakuował pasażerów

PUŁAWY: Ogień pojawił się w komorze silnika pojazdu. Kierowca zjechał w najbliższą zatoczkę, ewakuował pasażerów i wezwał straż pożarną.

Do zdarzenia doszło w miniony poniedziałek 11 maja, tuż po godz. 9, na ul. Piaskowej.

- Jak wynika z ustaleń policjantów, 58-letni kierowca autobusu MZK marki Solaris jechał ulicą Piaskową w kierunku ulicy Piłsudskiego, gdy włączył się alarm i system gaśniczy w pojeździe. Kierowca zjechał na najbliższą zatokę przystankową, wezwał służby i ewakuował wszystkich pasażerów - informuje nadkom. Ewa Rejn-Kozak, rzecznik prasowy Komendy Powiatowej Policji w Puławach. - Nikomu nic się nie stało.

Marta Pietroń

R E K L A M A

UBOJNIA ZWIERZĄT RZEŹNYCH SP. ZO.O.
B.M. DOBROWOLSKIE
✗ skup bydła ✗ dorosłe
✗ byki ✗ skup koni
✗ jałówki
Kom. 511 660 072, 502 690 528
tel/ fax +48 25 797 41 38
e-mail: ubojniadobrowolska@o2.pl
Stare Kobiałki 106 21-450 Stoczek Łukowski

Sądny dzień w Zagrodzie Króliczków.
Kto tu ma coś za uszami?

Wydarzenia, które rozegrały się w Muzeum Wsi Lubelskiej, rozpaliły Lublin do białości. Komentarze na Facebooku pod informacjami o tej sprawie szły w tysiące.

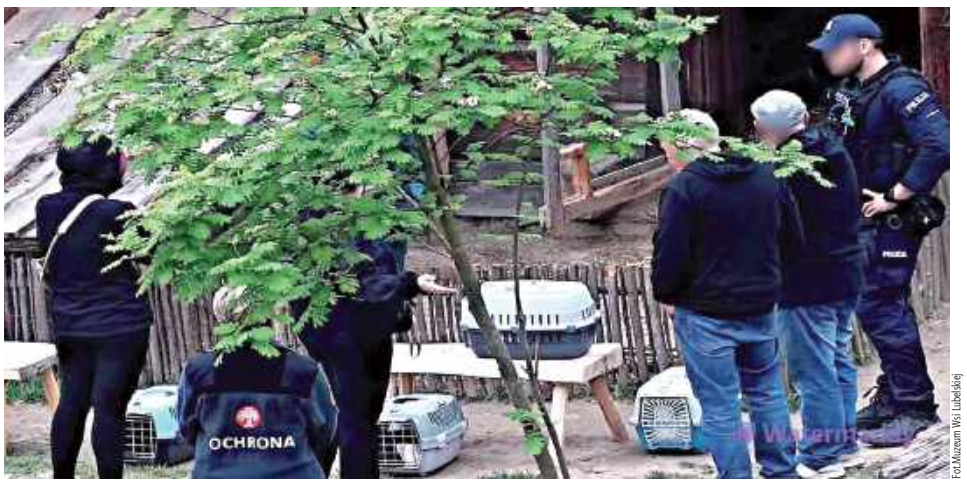

Fot. Muzeum Wsi Lubelskiej

Zamieszanie trwało kilka godzin

Wiesław Szajewski, zastępca dyrektora Muzeum Wsi Lubelskiej w Lublinie, relacjonuje: - W sobotę krótko po południu dostałem informację, że ktoś chce zabrać króliki z ich zagrody. Ruszyłem na miejsce.

Opowiada, że w Zagrodzie Króliczków zastał trzy osoby ze Stowarzyszenia „Uszaty Lublin". – Zapakowały już króliki do klatek, ale dzięki interwencji ochrony nie wyniosły ich z terenu muzeum. Panie stwierdziły, że króliki są chore na świerzb. A także, że jeden jest pogryziony.

Na miejscu pojawił się lekarz weterynarii zajmujący się zwierzętami w skansenie i policja. - Panie kwestionowały kompetencje lekarza, zrobiło się niemiło. Wezwały „swojego" lekarza weterynarii, ale ten nie przyjechał. Wszystko trwało kilka godzin. Ostatecznie powiatowy lekarz weterynarii zdecydował, że zwierzęta należy uwolnić z klatek – dodaje.

Wiesław Szajewski mówi, że proponował przedstawicielkom stowarzyszenia, aby wspólnie zastanowić się, czy i jak można coś poprawić w opiece nad zwierzętami. – Nie były zainteresowane. Twierdziły, że lepiej będzie im w domach tymczasowych.

Joanna Szcześniak, prezeska Stowarzyszenia „Uszaty Lublin", poproszona o komentarz, mówi, że przedstawicielki organizacji nie kwestionowały kompetencji lekarza.

- Ale chciałyśmy się dowiedzieć, czy ma specjalizację z leczenia małych zwierząt i jaki jest zakres jego kompetencji w skansenie. Odpowiedział, że leczy zwierzęta interwencyjnie, a nie na stałe.

A co z polubownym rozwiązaniem, czyli ewentualnymi działaniami na miejscu? – Była tam już inna organizacja i zaleciła poprawę warunków. Ja osobiście, zanim zapadła decyzja o interwencji, kontaktowałam się z dwoma kierownikami skansenu, przyjęli do wiadomości, co mówiłam - i tyle.

Joanna Szcześniak informuje, że zwierzęta miały trafić do azylu prowadzonego przez „Uszaty Lublin". – Tam je leczymy, szczepimy, kastrujemy, a potem szukamy nowych i odpowiedzialnych domów.

Lekarz weterynarii Wiesław Żuk jest, jak mówi o sobie, lekarzem pierwszego kontaktu zwierząt w skansenie. Pytany, jak ocenia stan królików, zastrzega, że nie jest specjalistą od chorób gryzoni. – Ale na podstawie mojej ponad czterdziestoletniej praktyki w zawodzie potrafię ocenić, że te króliki mają świerzb uszny. To bardzo często występująca w przypadku tych zwierząt choroba. Nie jest to stan zagrażający ich życiu.

Dodaje, że króliki, które oglądał w sobotę, miały lekkie zmiany skórne. – Zakładam, że się podrapały, swędzą je uszy, więc starają się sobie w ten sposób pomóc.

Wiesław Żuk informuje, że dzień wcześniej, czyli w piątek, miał telefon ze skansenu w sprawie świerzbu królików. – Umówiliśmy się, że przyjadę w sobotę ok. 17 i będę działał. Następnego dnia zostałem wezwany wcześniej z powodu tej interwencji.

W odpowiedzi na pytanie o ogólną ocenę dobrostanu królików w skansenie odpowiedział. – Oby wszystkie króliki żyły w takich warunkach.

O komentarz poprosiliśmy Bartłomieja Bałabana, dyrektora muzeum. - Wszyscy, którzy odwiedzają nasze muzeum, mogą na własne oczy przekonać się, że robimy bardzo dużo, aby dobrostan zwierząt mieszkających w skansenie był na jak najwyższym poziomie – deklaruje. – Dwanaście królików ma do dyspozycji obszerne, zadaszone pomieszczenie i duży ogrodzony wybieg na zewnątrz. Nie są w klatkach, a dawniej były.

Dodaje:

- Może się zdarzyć, że jakieś zwierzę zachoruje lub odniesie kontuzję. Ale to nie znaczy przecież, że jest w tej sytuacji pozostawione same sobie. Wszystkie nasze zwierzęta są pod stałą opieką lekarza weterynarii i są leczone. Nie chowamy ich w takiej sytuacji przed zwiedzającymi.

Pytany o wcześniejszą kontrolę innej organizacji i uwagi „Uszatego Lublina", które prezeska stowarzyszenia miała zgłaszać pracownikom, odpowiada: - Stowarzyszenie nie przekazywało mi żadnych uwag na temat dobrostanu zwierząt.

Dr hab. Urszula Kosior-Korzecka, prorektor Uniwersytetu Przyrodniczego ds. studenckich i dydaktyki, bywa często w skansenie. - Jestem pracownikiem Wydziału Medycyny Weterynaryjnej Uniwersytetu Przyrodniczego w Lublinie od 30 lat. Mam wiedzę, jak powinny być utrzymywane zwierzęta, zarówno towarzyszące, jak i gospodarskie. Jestem też od kilkunastu lat ekspertem w lokalnej komisji do spraw doświadczeń na zwierzętach w Lublinie. Od dwóch lat współpracujemy z Muzeum Wsi Lubelskiej. Ostatni raz byłam tam w piątek. Widziałam, w jakich warunkach są utrzymywane króliki, kozy, konie i owce. Uważam, że zwierzęta tam mają zapewnione doskonałe warunki.

Nie było podstaw do interwencji

Gdy wydawało się, że po burzliwym weekendzie sprawa przycicha, w poniedziałek 11 maja, do skansenu udała się kontrola inspekcji weterynaryjnej. Muzeum opublikowało w Internecie notatkę sporządzoną po kontroli, a podpisaną Tomasza Brzanę, zastępcę powiatowego lekarza weterynarii w Lublinie. Czytamy w niej m.in.:

„Powiatowy Lekarz Weterynarii w Lublinie nie znajduje podstaw interwencji Stowarzyszenia „Uszaty Lublin" a zwłaszcza do odbierania królików ze względu na zagrożenie ich zdrowia i życia. Należy podkreślić, że nieodpowiedzialne działania Stowarzyszenia „Uszaty Lublin", w tym bezpodstawne załadowanie zwierząt do klatek transportowych, przetrzymywania ich w tych warunkach oraz narażenie na stres, stanowiło zagrożenie dla tych zwierząt".

A także:

„(...) dobrostan tych zwierząt jest zachowany. Króliki są zdrowe, mają zapewnione osobne pomieszczenie z dużym wybiegiem osłoniętym częściowo przed słońcem i opadami atmosferycznymi (...)".

Krzysztof Janisławski

REG

eprasa.pl cac9d4e1a9

Małgorzata Świderek z Lubartowa zaręczyła się w „Love Is Blind: Polska”

Widzowie polskiej edycji programu Love Is Blind: Polska od pierwszych odcinków śledzą emocjonujące historie uczestników, którzy postanowili sprawdzić, czy prawdziwe uczucie może narodzić się bez spojrzeń, zdjęć i oceniania wyglądu.



Małgorzata przyjęła zaręczyny Radka!

- Dzięki eksperymentowi poznałam nie tylko Radka i wspaniałe dziewczyny oraz chłopaków, ale także poznałam lepiej siebie! - mówi Małgorzata



Decyzja o rozstaniu była trudna, ale oboje podkreślają, że udział w programie był dla nich niezwykle ważnym doświadczeniem

Wśród bohaterów programu znalazła się pochodząca z Lubartowa Małgorzata Świderek - sportsmenka i kobieta, która nie boi się życiowych wyzwań.

Program emitowany na platformie Netflix od początku budzi ogromne zainteresowanie. Uczestnicy poznają się w specjalnych kabinach, nie widząc się nawzajem. Rozmowy, emocje i budowanie więzi mają stać się fundamentem relacji silniejszej niż pierwsze wrażenie.

Lubartowianka, która postawiła na autentyczność

Małgorzata Świderek dorastała w Lubartowie, jednak od wielu lat swoje życie zawodowe i prywatne rozwija w Warszawie. Na co dzień związana jest z branżą sprzedaży i marketingu, ale jej wielką pasją pozostaje sport. Od dwóch lat trenuje rugby i wraz ze swoją drużyną wywalczyła brązowy medal mistrzostw Polski. Ma także za sobą debiut w reprezentacji kraju, co uznaje za jeden z najważniejszych momentów swojej sportowej drogi.

Ogromny wpływ na jej podejście do relacji miało także ponad 35-letnie małżeństwo rodziców, które stało się dla niej symbolem trwałości, partnerstwa i wzajemnego szacunku.

Zaręczyny bez spojrzenia w oczy

W kabinach Małgorzata poznała Radka - studenta psychologii. Oboje od początku znaleźli wspólny język.

Choć nie mogli się zobaczyć, ich relacja rozwijała się w imponującym tempie. W końcu padło najważniejsze pytanie i odpowiedź, która wzbudziła ogromne emocje wśród widzów. Małgorzata zgodziła się na zaręczyny.

Relacja, która trwała także po programie

Choć historia Małgorzaty i Radka nie zakończyła się wspólnym ślubem, ich relacja nie urwała się wraz z finałem eksperymentu. Po zakończeniu etapu nagrań para kontynuowała znajomość jeszcze przez około miesiąc. Z czasem okazało się jednak, że zaczynają się rozmijać.

Decyzja o rozstaniu była trudna, ale oboje podkreślają, że udział w programie był dla nich niezwykle ważnym doświadczeniem. - Udział w programie był dla mnie niesamowitym doświadczeniem, które z chęcią powtórzyłabym jeszcze raz. Dzięki eksperymentowi poznałam nie tylko Radka i wspaniałe dziewczyny oraz chłopaków, ale także poznałam lepiej siebie! - mówi Małgorzata.

Podobne odczucia ma również Radek. - Gdybym mógł to powtórzyć drugi raz, z pewnością bym się na to zdecydował - przyznaje uczestnik.

Ludzie pokochali światowy fenomen

Format Love Is Blind zdobył popularność na całym świecie, przyciągając miliony widzów w Stanach Zjednoczonych, Wielkiej Brytanii, Szwecji, Japonii czy Niemczech. Polska edycja od początku wzbudza równie duże zainteresowanie, a uczestnicy szybko stali się bohaterami internetowych dyskusji.

mp

Rokiczanka na I miejscu w konkursie Diamenty Kultury Województwa Lubelskiego



Rokiczanka na I miejscu w województwie!

Zespół Rokiczanka zdobył pierwsze miejsce w Konkursie Diamenty Kultury Województwa Lubelskiego w kategorii Twórczość Artystyczna - informuje gmina Lubartów.

Konkurs Diamenty Kultury Województwa Lubelskiego organizowany jest przez Centrum Spotkania Kultur w Lublinie oraz Województwo Lubelskie. Jego celem jest wyróżnianie twórców, instytucji i inicjatyw, które w szczególny sposób wzbogacają życie kulturalne regionu.

Najważniejsze osiągnięcia Rokiczanki

Zespół działa już 25 lat. W dorobku zespołu znajdują się liczne nagrody, wyróżnienia i projekty, które na trwałe wpisały się w historię polskiego folkloru:

Album „W moim ogródecku” — wydany w 2011 roku, przyniósł zespołowi ogólnopolską rozpoznawalność dzięki nowatorskim aranżacjom i barwnym teledyskom.

Nagroda FilmAT Festival POLAND (2014) dla teledysku „Lipka” jako najlepszego filmu promującego region.

Tytuł artystycznej wizytówki województwa lubelskiego oraz nagroda w kategorii Animator Kultury (2014).

Odznaka „Zasłużony dla Kultury Polskiej” przyznana w 2016 roku przez Ministra Kultury i Dziedzictwa Narodowego.

Albumy „Oj, zagraj mi muzyko!” oraz „Hej, kolęda!” — wydane w 2016 roku, poszerzające repertuar zespołu.

Nagroda Starosty Lubartowskiego (2025) za osiągnięcia w dziedzinie twórczości artystycznej i ochrony kultury.

Teledysk „W moim ogródeczku” — ponad 56 milionów wyświetleń na YouTube, jeden z najpopularniejszych polskich klipów folkowych.

Marcin Kusyk

REG

Samochód wjechał wprost pod pociąg. Kierowca zginął na miejscu



Fot.KMP Chełm

Policjanci pod nadzorem prokuratora prowadzą czynności mające na celu wyjaśnienie dokładnych okoliczności tego tragicznego zdarzenia

LUBLIN: Śmierć na miejscu poniósł kierowca samochodu. Wjechał pod nadjeżdżający pociąg.

W czwartek (14 maja) przed godziną 6 doszło do tragicznego wypadku na przejeździe kolejowym w miejscowości Krasne w powiecie chełmskim.

- Ze wstępnych ustaleń wynika, że kierujący Volkswagenem 70-letni mężczyzna nie zachował należytej ostrożności i wjechał wprost pod nadjeżdżający pociąg - opisuje młodszy aspirant Angelika Głąb-Kunysz z KMP w Chełmie.

Kierowca poniósł śmierć na miejscu.

Joanna Niećko



Fot.KMP Chełm

Kierowca poniósł śmierć na miejscu

eprasa.pl cac9d4e1a9

Lublin24.pl

Pierwsza kobieta w powiecie parczewskim może prowadzić strażacki wóz



MDP OSP Milanów ze swoim opiekunem druhną Justyną Golonką



Kobieta w OSP to odwaga, serce i wytrwałość. Siła, której nie da się ugasić. Prawo jazdy to nie jest zwykłe uprawnienie. To realna odpowiedzialność za ludzi, działania i sprzęt podczas akcji, gdzie liczy się czas, opanowanie i pewność co do każdej decyzji

MILANÓW: Siła, pasja i chęć niesienia pomocy zaprowadziły Justynę Golonkę za kierownicę strażackiego wozu bojowego.

Ma 30 lat i nie zawsze chciała być strażakiem, ale współpraca z gminnymi jednostkami OSP sprawiła, że założyła mundur. Justyna Golonka, bo o niej mowa, na co dzień pracuje w Gminnym Ośrodku Kultury w Milanowie, jest też przewodniczącą Rady Gminy. Od niedawna kobieta zasiada za kierownicą wozu bojowego, a sygnał syreny sprawia, że sukienkę zamienia na mundur, a szpilki na buty strażackie. Odwagi i hartu ducha może pozazdrościć Justynie niejeden kolega z OSP.

- Stanowimy zgrany zespół i bardzo się wspieramy - mówi druhna Justyna Golonka. - Zaczęło się od prowadzenia uroczystości, jak zaczęłam poznawać struktury pożarnictwa, to wtedy już wiedziałam, że chcę zostać strażakiem. Oczywiście, że czasami jest ciężko, ale podczas akcji nie myśli się o tym, tylko za wszelką cenę próbuje pomóc. Mam też ogromne wsparcie od ludzi, z którymi współpracuję na co dzień - czy to w pracy zawodowej, czy w samorządzie, a zwłaszcza od kolegów i koleżanek z jednostek, z którymi wyjeżdżam. Dużo akcji już za mną, ale myślę, że taką, która dużo mi pokazała, był pożar lasu przy Bobrówce w 2025 roku. Byłam wtedy przodownikiem roty (na przemian) przez dziewięć godzin, nie wiem jak, ale dałam radę do końca. Wtedy też bardzo odczułam, że na akcji wszyscy jesteśmy wielką drużyną - dodaje druhna Justyna.

Dziś druhna Justyna Golonka jest jedyną kobietą w powiecie parczewskim wyjeżdżającą do akcji ratowniczych i gaśniczych, gdzie wspólnie z mężczyznami wykonuje zadania w tak zwanym podziale bojowym.

- W naszym powiecie na przestrzeni kilku ostatnich lat obserwujemy spore zainteresowanie ze strony kobiet wstępowaniem w szeregi OSP - mówi st. bryg. mgr inż. Zbigniew Hawryluk Komendant Powiatowy PSP w Parczewie. - W strukturach OSP kobiety pełnią różne funkcje - od bycia zwykłymi członkiniami poprzez zasiadanie w zarządach jednostek, wspierają działania logistyczne, biorą udział w zawadach sportowo-pożarniczych oraz coraz częściej wyjeżdżają do działań ratowniczo-gaśniczych. Jedną z tych kobiet jest druhna Justyna Golonka. Jest to kobieta pełna energii, pomysłów, aktywna, a poprzez swoja działalność w OSP Czeberaki oddana wspieraniu lokalnej społeczności. Bardzo sobie cenię współpracę z druhną Justyną Golonką szczególnie w zakresie podejmowanych działań poprawiających funkcjonowanie OSP Czeberaki. W ostatnim czasie podniosła swoje kwalifikacje jako strażaczka, uczestnicząc w kursach dla OSP organizowanych przez tutejszą komendę. Posiada nie tylko uprawnienia do udziału w działaniach ratowniczych, ale również prawo jazdy kat. C. Jest też osobą wiodącą w zakresie realizacji projektu „Lubelskie wspiera OSP" Pierwsza pomoc", który jest skierowany dla wybranych jednostek OSP z terenu naszego powiatu - dodaje komendant Zbigniew Hawryluk.

Jak mówią koledzy z jednostki, Justyna jest bardzo odpowiedzialna, ale też odważna. Szybko uczy się nowych rzeczy i ma naprawdę dużą wiedzę, a to przekłada się na zaufanie, które na akcjach jest bardzo potrzebne, a wręcz niezbędne.

- Justyna pojawiła się na jednej z charytatywnych akcji organizowanych przez naszą jednostkę, wzięła w niej aktywnie udział i wtedy zrodził się pomysł, że może wstąpić nasze szeregi - mówi Marek Siuciak prezes OSP Czeberaki. - Justyna jest pierwszą kobietą w naszej jednostce i przeszła wszystkie obowiązkowe szkolenia. Aktywnie angażuje się w działania jednostki i bierze również czynny udział w wyjazdach do pożarów. Tutaj obowiązuje ścisły podział zadań, czyli są ludzie wyznaczeni to określonych sprzętów i każdy za coś odpowiada. Strażacy pracują czasami w bardzo trudnych warunkach. W takich działaniach liczy się nie tylko sprzęt, ale przede wszystkim doświadczenie i umiejętność współpracy, a tego tak naprawdę możemy się wszyscy uczyć od Justyny - dodaje prezes Marek Siuciak.

ema



OSP Czeberaki po akcji ratowniczo-gaśniczej



Marek Siuciak
prezes OSP Czeberaki
Justyna jest pierwszą kobietą w naszej jednostce i przeszła wszystkie obowiązkowe szkolenia

Już w czerwcu strażacka pielgrzymka do Matki Bożej Kębelskiej

To już tradycja. Strażacy z całego województwa od lat przyjeżdżają do Kębła pod Wąwolnicą, by dziękować Matce Bożej za opiekę w ich służbie i wypraszać łaski na kolejne akcje. 7 czerwca odbędzie się Pielgrzymka Strażaków do Matki Bożej Kębelskiej.

W wydarzeniu co roku biorą udział strażacy Państwowej Straży Pożarnej oraz druhowie Ochotniczych Straży Pożarnych z całego regionu. Zawsze w pierwszą niedzielę czerwca na „Polu Zjawienia" w Kęble przy miejscowej kapliczce, meldują się reprezentanci strażackiej braci z kilku okolicznych powiatów. Przybywają w galowych strojach, ze sztandarami.

Dlaczego tu? Strażacy wierzą w moc modlitwy i opiekę Matki Bożej, szczególnie, gdy nie zważając na nic, ruszają do akcji, by ratować ludzkie życie i mienie.

Legenda zapisana w Księgach Parafialnych głosi, że Matka Boska objawiła się w Kęble tatarskim żołnierzom, którzy ograbili i zniewolili miejscową ludność, wyśmiewali się z jej wiary i zbezcześcili figurkę Maryi. Ci na widok cudu czym prędzej porzucili broń, zrabowane łupy i uciekli.

Tegoroczne uroczystości, zaplanowane na niedzielę 7 czerwca, rozpoczną się o godz. 10.30 zbiórką strażaków na placu przy Kaplicy Objawień w Kęble. Następnie zaplanowano oficjalne powitanie przybyłych jednostek oraz gości. O godz. 11.30 uczestnicy wezmą udział w modlitwie różańcowej w intencji zmarłych strażaków.

Centralnym punktem pielgrzymki będzie msza święta, która rozpocznie się o godz. 12. Po nabożeństwie uczestnicy przejdą do Wąwolnicy. Przemarsz zakończy się defiladą jednostek strażackich oraz paradą wozów bojowych.

Zakończenie pielgrzymki zaplanowano na godz. 14. Organizatorzy przygotowali również poczęstunek dla uczestników – tradycyjny „Bigos Floriana".

W organizację wydarzenia zaangażowały się m.in. Komenda Wojewódzka Państwowej Straży Pożarnej w Lublinie, Komenda Powiatowa PSP w Puławach i Opolu Lubelskim, Zarząd Oddziału Wojewódzkiego ZOSP RP w Lublinie oraz samorząd gminy Wąwolnica.

Marta Pietroń

REG

eprasa.pl cac9d4e1a9

Wszystko działo się w Międzyrzecu Podlaskim

Grzegorz Karczewski ustanowił Rekord Guinnessa!

Grzegorz Karczewski z sukcesem zakończył niezwykle wymagającą próbę ustanowienia Rekordu Guinnessa w jeździe na rowerze bez użycia pedałów.

Balans, siła i precyzja

Jazda na rowerze bez pedałowania to zadanie, które wymaga nie lada zręczności i doskonałego panowania nad własnym ciałem. Kluczem do sukcesu w tej nietypowej dyscyplinie jest idealna koordynacja. Najwięcej trudności przysparza sam start, generujący największe przeciążenia dla sprzętu. Rowerzyście udało się utrzymać równe tempo przez cały dystans, unikając jakichkolwiek momentów kryzysowych czy załamania formy. Zbytnie przyspieszenie lub zwolnienie stanowiło ogromne zagrożenie dla stabilności pojazdu, jednak utrzymanie właściwego rytmu pozwoliło na osiągnięcie imponującego czasu. Zegar zatrzymał się na 9 minutach i 51 sekundach – wynik poniżej 10 minut uznano za wielki sukces.

Ekstremalne obciążenie sprzętu i organizmu

Z pozoru płynna jazda to w rzeczywistości ogromny wysiłek fizyczny i mechaniczny. W trakcie przygotowań i próbnych jazd, obejmujących dystans kilkunastu kilometrów, najbardziej ucierpiało tylne koło roweru. Jego bieżnik uległ tak mocnemu zużyciu, że niemal całkowicie nadaje się do wymiany.

Jeszcze większe obciążenie znosił organizm samego zawodnika. Ciężar całego układu – obejmujący wagę śmiałka i samego jednośladu (łącznie ponad 100 kilogramów) – spoczywał niemal w całości na kierownicy. To właśnie dłonie i ręce wykonały podczas tego wyczynu najcięższą i najbardziej wyczerpującą pracę.



Fot. Marek Zubik

Grzegorz Karczewski przejechał rowerem 2 kilometry bez pedałowania

Od młodzieńczej pasji do światowego rekordu

Projekt, choć sfinalizowany dopiero teraz, ma swoje korzenie w dalekiej przeszłości. Koncepcja tej nietypowej jazdy zrodziła się w głowie bohatera wydarzenia jeszcze w czasach jego nastoletnich lat. Już wtedy eksperymentował on z napędzaniem roweru wyłącznie za sprawą odpowiednich ruchów ciała. Po upływie lat Karczewski postanowił wrócić do dawnej pasji i przekuć ją w oficjalny wyczyn o zasięgu globalnym.

Kamil Pulik

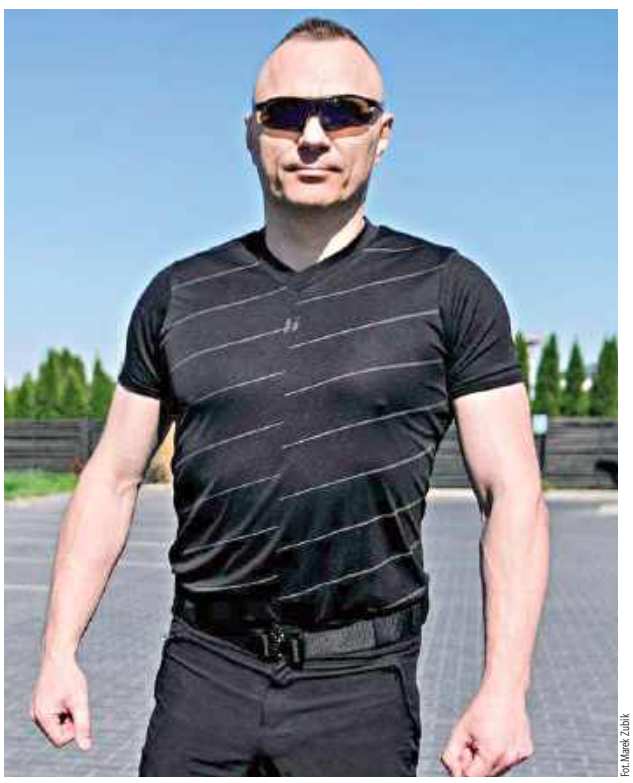

Fot. Marek Zubik

Koncepcja tej nietypowej jazdy zrodziła się w głowie Grzegorza Karczewskiego jeszcze w czasach jego nastoletnich lat

» DODATEK TELEWIZYJNY

PIĄTEK 22 Maja

TVP 1

7.00 Msza św. na Jasnej Górze **7.30** Agape blisko Ciebie **8.00** Serwis Info **8.15** Makłowicz w podróży **8.50** Ranczo (36) **9.50** Komisarz Alex (45): Więzy krwi **10.40** Ojciec Mateusz (150): Powrót **11.30** Okrasa łamie przepisy **12.00** Serwis Info **12.10** Agrobiznes **12.40** Magazyn rolniczy **13.00** Grenlandzkie olbrzymy. Kraina piżmowołów i niedźwiedzi polarnych **14.00** Złoty chłopak (296)

15.00 Serwis Info – magazyn
15.15 Reporterzy – magazyn
15.35 Gra słów. Krzyżówka
16.05 Dziedzictwo (926)
17.00 Teleexpress
17.25 Jaka to melodia?
18.00 Klan (4721)
18.35 Akacjowa 38 (874)
19.30 19.30
19.55 Pytanie dnia
20.30 Powrót (5)
Zoja chce, by ojciec wrócił do domu. Zadaje trudne pytania, na które Jan nie umie odpowiedzieć. Poszerza się grono osób, które wiedzą o zmartwychwstaniu. W piekarni pojawia się agent ABW.
21.30 Nigdy nie mów nigdy
★★ – komedia Polska 2009
Reż. Wojciech Pacyna, wyk. Anna Dereszowska, Jan Wieczorkowski
23.25 Wojna zastępcza (12)
– serial sens. Polska 2026
0.20 Bogowie ulicy
★★★★ – thriller USA 2012
2.10 Wszystko na sprzedaż
★★★★ – dram. obycz. Polska 1968
3.55 Demony i smoki
– film dok. Dania/Szw. 2024
4.55 Wykrywacz kłamstw

TVP 2

5.30 M jak miłość (1761) **6.20** Anna Dymna – spotkajmy się **6.50** Barwy szczęścia (3385) **7.30** Pytanie na śniadanie – program informacyjno-publicystyczny **11.40** Operacja zdrowie **12.15** Andrzej Wajda – Notatki **12.30** Koło fortuny **13.15** Panna młoda (102) – serial obyczajowy Turcja 2024 **14.05** Va banque **14.35** Na sygnale (908): Strefa śmierci – serial obyczajowy Polska 2026

15.05 La Promesa – pałac tajemnic (396)
16.00 Koło fortuny – teleturniej
16.35 Familiada – teleturniej
17.20 Panna młoda (103)
18.15 Va banque – teleturniej
18.50 Jeden z dziesięciu
19.25 Barwy szczęścia (3385)
19.55 Domowe patenty – felieton
20.05 Barwy szczęścia (3386)
Poranek Ewy i Romea przerywa lawina wiadomości od Elżbiety i Aldony. Mirek mówi siostrze, że jest gotów na konfrontację z Aro, by jej bronić. Damian, zły z powodu kradzieży klientów, wdaje się w bójkę ze zwolnionym podwładnym.
20.45 Kocham Cię, Polsko! – quiz
22.20 Postaw na milion
23.15 To jest grane – program muz. Marka Sierockiego
23.45 Kaznodzieja z karabinem
★★★ – film biograf. USA 2011
Reż. Marc Forster, wyk. Gerard Butler, Michelle Monaghan, Michael Shannon
1.55 Miłość w chmurach
★★ – romans Niemcy 2017
3.30 Akacjowa 38 – serial obyczajowy Hiszpania 2026
4.20 Rodzinka.pl

Polsat

6.00 Nowy dzień – magazyn informacyjno-publicystyczny **8.00** Halo tu Polsat – przedpołudniowy program informacyjno-publicystyczny **11.30** Gliniarze (793-795): Eksplozja / Więzień labiryntu / Pan na włościach – kryminalny serial fabularno-dokumentalny Polska 2023 **14.40** Dlaczego ja? (1573): Złe oko – obyczajowy serial fabularno-dokumentalny Polska 2026

15.50 Wydarzenia
16.15 Pogoda
16.20 Interwencja – magazyn
16.30 Na ratunek 112 (1170)
17.00 Gliniarze (1210)
Po weselu kelnerka znajduje ciężko pobitego świadka pana młodego. Adam i Olga odkrywają, że prócz pobicia doszło do kradzieży kopert weselnych z pokoju nowożeńców.
18.00 Pierwsza miłość (4222)
Szymon traci dach nad głową. Marta przychodzi mu z pomocą. W Wadlewie wciąż trwają intensywne poszukiwania Kazanowej. Tymczasem mająca wadę serca córeczka Jadzi musi pilnie trafić do szpitala.
18.50 Wydarzenia
19.20 Gość „Wydarzeń”
19.55 Polsat Hit Festiwal 2026
23.55 Gierek – film biograficzny
★★★ Polska 2021
Reż. Michał Węgrzyn, Heatcliff Janusz Iwanowski, wyk. Michał Koterski, Sebastian Stankiewicz, Antoni Pawlicki
3.15 Nasz nowy dom (354)
4.35 Kabaretowa Ekstraklasa

TVN

5.40 Uwaga! – magazyn **5.55** Ukryta prawda (1645) – serial fab.-dokumentalny Polska 2024 **6.50** Kuchenne rewolucje: Wrocław – Bistro „Zapętlone” **7.45** Dzień Dobry TVN – program informacyjno-publicystyczny **11.25** Kuchenne rewolucje: „Pierogarnia u Marty”, Nowogard / Bar w Białogardzie **13.40** Ukryta prawda (1615-1616, 1691) – serial fab.-dokumentalny Polska 2024

16.50 Szpital św. Anny (31)
Kaja dostaje pismo z Okręgowej Izby Lekarskiej. Ekipa pogotowia otrzymuje zgłoszenie o wycieku gazu w kamienicy. Poszkodowane zostały tam dwie dziewczynki.
17.55 Detektywi (328)
19.00 Fakty
19.50 Uwaga! – magazyn
20.00 Aquaman – film przygod.
★★★★ USA/Australia 2018
Reż. James Wan, wyk. Jason Momoa, Amber Heard, Willem Dafoe
Pochodzący z Atlantydy Arthur wyrusza w podróż, by zmierzyć się ze swoim pochodzeniem i odkryć, czy jest godzien spełnić swoje przeznaczenie i przejąć władzę nad królestwem Siedmiu Mórz.
23.10 Jądro Ziemi
★★★ – film sf W. Bryt./USA 2003
Reż. Jon Amiel, wyk. Aaron Eckhart, Hilary Swank, Delroy Lindo
1.45 Smętarz dla zwierzaków.
★★ **Początki** – horror USA/Kanada 2023
3.30 Kuba Wojewódzki
4.45 Uwaga! – magazyn

TVN 7

6.50 Szkoła (668, 669) **8.45** Ukryta prawda (1302, 1374, 1375) **11.55** W-11 Wydział Śledczy (993-995) **14.00** Detektywi (88) **15.00** Szpital św. Anny (124) **16.00** Sędzia Anna Maria Wesołowska (14, 15) **18.00** Sekrety życia (24) **19.00** Ukryta prawda (1495) **20.00** ★★★ Zawsze jest czas na miłość – komedia rom. W. Bryt./Belg. 2017, reż. Joel Hopkins, wyk. Diane Keaton **22.15** Królowa przetrwania (12) **23.35** ★★★ Czyja to kochanka? – komedia Fr./Wł./Belg. 2006, reż. Francis Veber, wyk. Gad Elmaleh **1.20** Hotel Paradise (48) **2.20** Żyjąc z potworem (11)

TVP Kultura

10.00 Pan wzywał, Milordzie? (26) **11.00** ★★★★ Kamień na kamieniu – dramat Polska 1995 **12.50** Niezwykła podróż Georgesa Meliesa **14.10** ★★★★ Porte des Lilas – dramat Wł./Fr. 1957 **16.00** Piosenka jest dobra na wszystko. Wspomnienie o Jerzym Wasowskim **18.05** Tygodnik kulturalny **18.55** Dzień, w którym umarła gwiazda rocka **19.30** Video Killed the Radio Star **20.05** ★★★★ Niewiniątka – dramat ob. USA 1961 **22.10** ★★★★★ Bez znieczulenia – dramat Francja/Polska 1978

TVP Sport

8.00 Piłka nożna (k): GKS Katowice – Czarni Sosnowiec **10.15** Ryszard Szurkowski – wyścig przez życie **11.30** LM Strongman: Węgry **12.30** Piłka nożna: Sporting CP – FC Porto **16.55** Ring TVP Sport **17.45** Szkolenie dziewczynek w akademiach **18.10** Koszykówka: NBA **20.10** Drift **20.30** Super Rapid & Blitz Poland 2026 **20.55 (L)** Piłka nożna sześcioosobowa (ME w Tiranie): Polska – Bułgaria **22.05** Boks: Gala 40 w Opocznie **23.00** Sportowy wieczór **23.35** Boks: Efe Ajagba – Charles Martin

TV 4

6.00 Strażnik Teksasu (17, 18) **7.55** Bogaty dom – biedny dom (117) **8.55** Policjantki i policjanci (442, 443) **10.55** Na ratunek 112 (1171, 470) **11.55** Dlaczego ja? (1529, 1530) **13.55** Trudne sprawy (1109-1111) **16.55** Łowcy skarbów. Kto da więcej (532) **18.00** Policjantki i policjanci (1429, 1430) **20.00** Gala Polskiej Ligi Siatkówki – podsumowanie sezonu 2025-2026 **22.40** ★★ Aniołki Charliego: Zawrotna szybkość – komedia USA 2003, reż. Joseph McGinty Nichol, wyk. Cameron Diaz, Drew Barrymore, Lucy Liu **0.50** STOP Drogówka (372)

TV Trwam

11.35 Rok Jubileuszowy – 200 lat poświęcenia Kościoła Św. Klemensa w Wieliczce **12.20** Głos serca (122) **13.05** Ostatni rzeźbiarz w szkle **13.30** Msza święta z Jasnej Góry **14.30** Drzwi do lasu **15.00** Modlitwa w Godzinie Miłosierdzia **15.20** Mocni w wierze **16.10** Natura obiektywnie **16.35** Bogu i ludziom – ks. Stanisław Sudoł **17.30** Łączy nas historia **18.15** Westerplatte młodych **19.00** Warto zauważyć... w mijającym tygodniu **19.30** Brat Franciszek **20.00** Informacje **20.20** Różaniec **21.00** Apel Jasnogórski

TV Puls

8.00 Kobra – oddział specjalny (10, 11) **10.00** Triumf miłości (159, 160) **12.00** Nie igraj z aniołem (80) **13.00** Wspaniałe stulecie (14) **14.00** Dzielnica strachu (477) **15.00** Lombard. Życie pod zastaw (717, 718) **17.00** Kurierzy (1) **18.00** Lombard. Życie pod zastaw (1008, 1009) **20.00** ★★★ Krocząc wśród cieni – film sens. USA 2014, wyk. Liam Neeson **22.15** ★★ Demaskator – thriller USA/Australia/Chiny 2022 **0.15** ★★★ Służby specjalne – film sens. Polska 2014 **2.30** Lombard. Życie pod zastaw (1004)

★★★★★ koniecznie ★★★★ zdecydowanie tak ★★★ możesz ★★ nie musisz ★ zdecydowanie nie **(L)** na żywo

DVB T stacje dostępne w naziemnej telewizji cyfrowej

REG

eprasa.pl cac9d4e1a9

SOBOTA 23 Maja

TVP 1

7.00 Msza święta na Jasnej Górze **7.40** Rok w ogrodzie **8.05** Rok w ogrodzie extra **8.20** Pełnosprawni **8.55** Ranczo (37): Zrozumieć kobietę **9.55** Komisarz Alex (46): Znak szatana **10.55** Ojciec Mateusz (151): Zakochany Marczak **11.55** ★★★★ Gwiazda szeryfa – western USA 1957 **13.35** Życie lasu. Wielcy roślinożercy **14.15** Domowe patenty **14.25** Okrasa łamie przepisy: Chłodniki na zimny maj

15.00 Ojciec Mateusz (449)
16.05 Dziedzictwo (927)
17.00 Teleexpress
17.35 Omnibus – szybcy i mądrzy – teleturniej
18.20 Przed ekranem – magazyn
18.35 Jaka to melodia?
19.30 19.30
19.55 Pytanie dnia
20.25 Komisarz Alex (319)
21.25 Na noże – komedia ★★★★ kryminalna USA 2019 Reż. Rian Johnson, wyk. Daniel Craig, Chris Evans, Michael Shannon
23.45 Dziewczyna w sieci pająka ★★★ – dramat kryminalny Niemcy/Szwecja/USA/W. Bryt. 2018 Reż. Fede Alvarez, wyk. Claire Foy, Beau Gadsdon Frans angażuje hakerkę Lisbeth do odzyskania z serwerów NSA programu Firefall, który opracował i uznał za zbyt niebezpieczny. Działania Lisbeth ściągają na nią niebezpieczeństwo.
1.45 Nigdy nie mów nigdy ★★ – komedia Polska 2009
3.40 Jaka to melodia?
4.25 Polskie parki narodowe: Słowiński Park Narodowy

TVP 2

5.10 Barwy szczęścia (3382, 3383) **6.25** M jak miłość (1934) – serial Polska 2026 **7.30** Pytanie na śniadanie – program informacyjno-publicystyczny **11.30** Górna półka smaku – magazyn kulinarny **12.10** W poszukiwaniu dobrego filmu – magazyn **12.45** Kolekcja: Wojciech Fangor **13.05** Panna młoda (103) – serial obyczajowy Turcja 2024 **14.00** Familiada – teleturniej **14.35** Koło fortuny – teleturniej

15.15 Szansa na sukces. Opole 2026: Raz, Dwa, Trzy
16.20 Na dobre i na złe (994) – serial obycz. Polska
17.20 Panna młoda (104)
18.15 Va banque – teleturniej
18.50 Słowo na niedzielę
19.00 Informacje kulturalne
19.25 Rodzinka.pl (316, 317) – serial kom. Polska 2026
20.30 Wielka sława to żart – Benefis Wiesława Ochmana – portret muzyczny
22.45 Gabi Drzewiecka zaprasza – talk show
23.40 Rodziny się nie wybiera ★★★ – komedia Francja 2018 Reż. Dany Boon, wyk. Dany Boon, Line Renaud, Laurence Arné Znany jest jako genialny projektant wnętrz, ukrywający się pod pseudonimem Valentin. Wspólnie z partnerką rzuca artystyczny Paryż na kolana. Wszystko zmienia się, gdy odwiedza go rodzina, o której chciał zapomnieć.
1.30 Kaznodzieja z karabinem ★★★ – film biograf. USA 2011 Reż. Marc Forster
3.35 Rodzinka.pl

Polsat

5.10 Disco gramy! **6.00** Nowy dzień – magazyn informacyjny **8.00** Halo tu Polsat – program informacyjno-publicystyczny **11.00** Ewa gotuje – magazyn kulinarny **11.35** Hotel Transylwania II – film animowany USA 2015, reż. Genndy Tartakovsky **13.20** ★★ Gruby i chudszy II: Rodzina Klumpów – komedia USA 2000, reż. Peter Segal, wyk. Eddie Murphy, Janet Jackson, Larry Miller

15.50 Sami swoi ★★★★★ – komedia Polska 1967 Reż. Sylwester Chęciński, wyk. Wacław Kowalski, Władysław Hańcza, Zdzisław Karczewski
17.30 Awantura o kasę
18.50 Wydarzenia
19.15 Prezydenci i premierzy
19.55 Polsat Hit Festiwal 2026 – transmisja z Sopotu
23.50 Kraven Łowca – film sf ★★★ USA/W. Bryt./Isl./Kan. 2024 Reż. J.C. Chandor, wyk. Aaron Taylor-Johnson, Ariana DeBose, Fred Hechinger
2.25 Boski żigolo w Europie ★★ – komedia USA 2005 Reż. Mike Bigelow, wyk. Rob Schneider, Eddie Griffin, Til Schweiger Deuce Bigalow opuszcza Kalifornię i na zaproszenie kolegi jedzie do Amsterdamu, gdzie ma zamiar doskonalić swoje umiejętności żigolaka. Pech chce, że w mieście działa akurat seryjny morderca.
4.00 Kabaretowa Ekstraklasa – program rozrywkowy
4.40 Disco gramy!

TVN

5.00 Nauka jazdy (4) **5.40** Uwaga! – magazyn **5.55** Ukryta prawda (1646) **6.50** Pogromcy chaosu (3) **7.45** Dzień Dobry TVN – program informacyjno-publicystyczny**11.25** Na Wspólnej (4213-4216) **13.25** Ciężarówką przez Malezję (4) – serial dokumentalny Polska 2025 **14.35** ★★★ Gremliny II – film sf USA 1990, reż. Joe Dante, wyk. Zach Galligan, Phoebe Cates, John Glover

16.50 Agnieszka Chylińska 50 urodziny – prosto ze sceny – zapowiedź programu
16.55 Jak w niebie – komedia ★★★ romantyczna USA 2005 Reż. Mark Waters, wyk. Reese Witherspoon, Mark Ruffalo, Donal Logue Młoda lekarka zapada w śpiączkę. Duch kobiety wędruje do jej apartamentu, który okazuje się zajęty. Mieszkający tam mężczyzna i duch lekarki dochodzą do wniosku, że są dla siebie stworzeni.
19.00 Fakty
19.25 Agnieszka Chylińska 50 urodziny – prosto ze sceny – zapowiedź programu
19.45 Agnieszka Chylińska 50. urodziny – koncert
22.00 Kiler – kom. Polska 1997 ★★★★ Reż. Juliusz Machulski, wyk. Cezary Pazura, Janusz Rewiński, Jerzy Stuhr
0.15 Teściowie II ★★★ – komedia Polska 2023
2.20 Szpital św. Anny (96)
3.20 Uwaga! – magazyn
3.35 CSI: Kryminalne zagadki Las Vegas (9)
4.40 Nauka jazdy

TVN 7

6.00 Wiza na miłość: pierwsze spotkanie (12) **6.55** New Looney Tunes (9-11) **7.40** ★★ Batman i Robin – film fantasy USA/W. Bryt. 1997 **10.20** Ukryta prawda (1366) **11.20** Mówię Wam (14) **12.30** Ukryta prawda (1367-1369) **15.30** Detektywi (311, 312) **17.35** ★★★ Kong: Wyspa czaszki – film sf USA/Chiny 2017 **20.00** ★★★ Elita złodziei – film sens. USA/Finlandia 2021, reż. Renny Harlin, wyk. Pierce Brosnan **22.15** ★★★★ Równi goście – komedia sens. USA 2016 **0.40** ★★★ Wygrać ze śmiercią – film sens. USA 1990, reż. Bruce Malmuth

TVP Kultura

8.55 21. Przegląd Piosenki Aktorskiej **9.55** Kolekcja **10.10** Narodziny brytyjskiego kina **11.30** Droga (5) **12.45** G. F. Händel – „Muzyka na wodzie" i „Muzyka ogni sztucznych" **14.05** 23. Millennium Docs Against Gravity 2026 **14.40** Miles Davis i jego muzyka **16.50** Tamte lata, tamte dni **17.30** ★★★★ Porte des Lilas – dramat Wł./Fr. 1957 **19.20** Dzień z życia artysty **20.00** ★★★★ Sicario – film sensacyjny USA/Meksyk 2015 **22.10** Klub Jazzowy **23.25** ★★★★ Wybuch – thriller USA 1981 **1.20** Dobry tytuł

TVP Sport

8.05 Hokej na lodzie: NHL **9.30** Niezwykłe historie Biało-Czerwonych **10.00** Szkolenie dziewczynek w akademiach **10.25 (L)** Piłka nożna: ORLEN Ekstraliga (k): Śląsk Wrocław – Czarni Sosnowiec **12.40 (L)** Piłka nożna: Podhale Nowy Targ – Warta Poznań **14.55 (L)** Futsal: FOGO Futsal Ekstraklasa **17.00** Studio **17.25 (L)** Piłka nożna: PKO BP Ekstraklasa **20.30** Sportowy wieczór **21.00 (L)** Boks: Gala 41 w Mielcu **23.55** Paweł Brach **0.35** Boks: Arthur Biyarslanov – Siergiej Lipiniec

TV 4

6.00 Łowcy skarbów. Kto da więcej (179) **7.00** Galileo (1108, 1109) **9.05** #JesteśmyDlaDzieci (330) **9.30** Galileo (1132) **10.30** Mini Galileo (13) **10.50** Galileo (1196, 1197) **12.50** Mini Galileo (17) – program popularnonaukowy **13.05** ★★★ Hot Shots! – komedia sensac. USA 1991, reż. Jim Abrahams, wyk. Charlie Sheen, Valeria Golino, Lloyd Bridges **14.55** Policjantki i policjanci (1416-1420) **20.00** Sprawiedliwi – wydział kryminalny (1032-1035) – serial krym. Polska 2026 **0.00** Gwiazdy kabaretu (178, 176): Grupa Rafała Kmity / Grzegorz Halama

TV Trwam

10.20 Dzielna niewiasta **10.35** Słowo życia **10.40** Polski punkt widzenia **11.00** Kropelka radości **12.00** Regina Coeli **12.03** Informacje **12.20** Warto zauważyć... **12.50** Natura obiektywnie **13.20** Ocalić od zapomnienia **13.30** Msza święta z Jasnej Góry **14.20** Muzyczne chwile **14.40** Święty na każdy dzień **14.45** Jak wygrać małżeństwo? **15.00** XXVII Pielgrzymka Młodych z Radiem Maryja **20.00** Informacje **20.20** Różaniec **21.00** Apel Jasnogórski **21.40** Polski punkt widzenia **22.00** Warto być ojcem **22.15** Głos serca

TV Puls

5.00 Menu na miarę (1) **5.35** Dyżur (40) **6.00** Kobra – oddział specjalny (7) **7.00** Zaklinaczka duchów (53, 54) **9.00** Taki jest świat (21, 20) **10.00** Lombard. Życie pod zastaw (714-718, 1005-1009) **20.00** ★★★★ Cudzoziemiec – film sens. W. Bryt./USA/Chiny/Indie 2017, reż. Martin Campbell, wyk. Jackie Chan, Pierce Brosnan **22.10** ★★★ Ultimatum – film sensac. USA/Fr./Niemcy/Hiszp./Kan./Irl. 2023, reż. Nimród Antal, wyk. Liam Neeson **0.00** ★★ Odsiecz – film sens. Kan./USA 2021 **1.55** Taki jest świat (21)

★★★★★ koniecznie ★★★★ zdecydowanie tak ★★★ możesz ★★ nie musisz ★ zdecydowanie nie **(L)** na żywo

DVB T stacje dostępne w naziemnej telewizji cyfrowej

NIEDZIELA 24 Maja

TVP 1

7.00 Msza św. w Krakowie Łagiewnikach **8.00** Tydzień **8.30** Fascynujące miejsca: Fascynująca Szwajcaria – jezioro Maggiore **8.55** Alternatywy 4 (7) **10.00** Ojciec Mateusz (152): Niania **10.55** Komisarz Alex (319): Psie śledztwo **11.55** Między ziemią a niebem **12.00** Regina Coeli **12.15** Między ziemią a niebem **12.45** Nowe życie **13.10** Planeta zmian **14.25** Dom (17): Komu gra ta orkiestra

16.05 Dziedzictwo (928)
17.00 Teleexpress
17.35 Omnibus – szybcy i mądrzy – teleturniej
18.35 Jaka to melodia?
19.30 19.30
19.55 Pytanie dnia
20.25 Wojna zastępcza (13) Budyń wyznaje, że padł ofiarą szantażu, co skutkuje decyzją o ryzykownej grze mającej na celu przejęcie ładunków. Bohdan i Nastia wspierają agentów podczas konfrontacji w porcie.
21.25 Usłane różami ★★★ – komedia Francja 2020 Reż. Pierre Pinaud, wyk. Catherine Frot, Manel Fouldoc, Fatsah Bouyahmed Eve zajmuje się uprawą róż. Jej biznes podupada. Wkrótce okaże się, czy pomogą jej nie znający się właściwie na ogrodnictwie nowi pracownicy.
23.10 Na noże – komedia ★★★★ kryminalna USA 2019
1.25 Gwiazda szeryfa ★★★★ – western USA 1957
3.00 Dziewczyna w sieci pająka ★★★ – dramat krym. Niemcy/Szwecja/USA/W. Bryt. 2018

TVP 2

5.10 Barwy szczęścia (3385, 3386) – serial Polska 2025 **6.25** M jak miłość (1935) – serial Polska 2026 **7.30** Pytanie na śniadanie – program informacyjno-publicystyczny **11.15** Domowe patenty **11.25** Jak to się mówi, czyli Kasia u Bralczyka – program edukacyjny **11.55** Wielka sława to żart – Benefis Wiesława Ochmana – portret muzyczny **14.00** Familiada – teleturniej **14.35** Koło fortuny – teleturniej

15.10 Szansa na sukces. Opole 2026: Renata Przemyk
16.15 Tak to leciało! – teleturniej
17.15 Harald i Sonja: miłość wbrew regułom (1): Dziewczyna z ludu Inspirowana faktami historia króla Norwegii i jego żony. U schyłku lat 50-tych XX w. następca tronu Harald poznaje krawcową Sonję. Norweska konstytucja zabrania zawarcia małżeństwa bez zgody króla.
18.20 Pan Mama (56): Wirus – serial kom. Polska 2026
18.55 Kocham Cię, Polsko! – quiz
20.20 Postaw na milion
21.20 Kwiatki polskie duże
22.25 Pojedynek na głosy ★★★ – komediodr. W. Bryt. 2019 Reż. Peter Cattaneo, wyk. Kristin Scott Thomas, Sharon Horgan, Jason Flemyng
0.20 Krucjata. Znak bliźniąt (10) – serial krym. Polska
1.10 Rodziny się nie wybiera ★★★ – komedia Francja 2018
2.55 Akacjowa 38 – serial obyczaj. Hiszpania
3.45 Rodzinka.pl – serial kom. Polska 2026
4.30 Na dobre i na złe

Polsat

5.25 Telezakupy TV Okazje – program promocyjno-reklamowy **6.00** Nowy dzień – magazyn informacyjny **8.00** Halo tu Polsat – program informacyjno-publicystyczny **12.00** Między nami żywiołami – film animowany USA 2023, reż. Peter Sohn **14.20** Super Mario Bros. Film – film animowany USA/Japonia 2023, reż. Aaron Horvath, Michael Jelenic, Pierre Leduc, Fabien Polack

16.15 Nasz nowy dom (371) – reality show Polska 2026
17.30 Awantura o kasę – teleturniej Polska 2026 Prowadzi Krzysztof Ibisz
18.50 Wydarzenia
19.35 Halo tu Polsat: Niepożegnalna Joanna Kołaczkowska
20.00 Polsat Hit Festiwal 2026: Sopocki Hit Kabaretowy. Tu i teraz – transmisja z Sopotu
23.55 Druhny – komedia ★★★ romantyczna USA 2011 Reż. Paul Feig, wyk. Kristen Wiig, Maya Rudolph, Rose Byrne Annie, Rita, Megan i Helen mają być druhnami na ślubie koleżanki. Lecą na wieczór panieński do Las Vegas. Na pokładzie samolotu Annie, która boi się latania, wpada w panikę. Ale to dopiero początek całej serii katastrof, które spotkają druhny.
2.35 Świat według Kiepskich (571-573): Wielki sen / Bunt maszyn / Przepisy Halinci – serial komediowy Polska 2020
4.40 Disco gramy! (6912) – program muzyczny

TVN

5.10 Kto was tak urządził? **5.40** Uwaga! **5.55** Ukryta prawda (1647) **6.50** Bez kompleksów **7.45** Dzień Dobry TVN **11.25** Co za tydzień **12.00** Bitwa o gości (11) **13.05** ★★ Scooby-Doo – film przyg. USA/Australia 2002, reż. Raja Gosnell, wyk. Freddie Prinze jr., Sarah Michelle Gellar **14.50** ★★★★ Aquaman – film przyg. USA/Australia 2018, reż. James Wan, wyk. Jason Momoa, Amber Heard

18.00 Kuchenne rewolucje: Białystok – HoNoTu
19.00 Fakty
19.35 Raport Roland Garros – magazyn sportowy
19.45 Kiler-ów 2-óch – komedia ★★★ kryminalna Polska 1999 Reż. Juliusz Machulski, wyk. Cezary Pazura, Janusz Rewiński, Jan Englert
22.15 Wielki Szu – film ★★★★★ sensacyjny Polska 1983 Reż. Sylwester Chęciński, wyk. Jan Nowicki, Andrzej Pieczyński, Karol Strasburger, Dorota Pomykała Wielkim Szu wychodzi na wolność po pięciu latach więzienia. Dociera do miasteczka, w którym chce wziąć udział w licytacji domu. Rozgrywa partię pokera i wygrywa z miejscowym potentatem.
0.20 Snake Eyes: Geneza G.I. Joe – film akcji USA 2021
2.50 Superwizjer
3.30 Uwaga! – magazyn
3.50 CSI: Kryminalne zagadki Las Vegas (10): Zaburzenia genetyczne
4.50 Jak to jest zrobione? – serial dok. Kanada 2014

TVN 7

6.25 Wiza na miłość: pierwsze spotkanie (13) **7.15** New Looney Tunes (12-14) **8.00** ★★★ Kosmiczny mecz – komedia USA 1996 **9.55** Ukryta prawda (1370-1374) **14.55** Detektywi (313-315) **17.55** ★★★ Sonic. Szybki jak błyskawica – film przygod. USA/Jap./Kan. 2020, reż. Jeff Fowler, wyk. James Marsden **20.00** ★★★ Godzilla kontra Kong – film sf USA 2021, reż. Adam Wingard **22.30** ★★★ 72 godziny – film sens. USA/Fr. 2014, reż. Joseph McGinty Nichol, wyk. Kevin Costner **0.55** ★★ Norbit – komedia rom. USA 2007, reż. Brian Robbins

TVP Kultura

10.35 Krzysztof Klenczon – największe przeboje **11.15** Pan wzywał, Milordzie? (26) **12.15** Narodziny brytyjskiego kina **13.35** W poszukiwaniu dobrego filmu **14.15** ★★★★ Panienki z Rochefort – komedia muz. Francja 1967 **16.30** Dobry tytuł **17.15** Studio Kultura – niedziela z... **18.10** ★★★★ Tylko strach – dram. Polska 1993 **20.00** ★★★★ Misja – dramat W. Bryt./Fr. 1986, reż. Roland Joffé, wyk. Robert De Niro **22.15** Kulturalni **23.10** Albert Camus i Maria Casares. Autor i jego muza **0.25** Afonia

TVP Sport

8.15 Polska Liga Żeglarska: 1 Liga R1 Sopot **8.40** Droga do mundialu **9.45** Futbol totalny **11.00 (L)** Padel: MMP Polskiego Związku Padla w Katowicach **13.15 (L)** Lekkoatletyka: Lisek w domu – mityng skoku o tyczce w Dusznikach **16.25 (L)** Piłka nożna: Betclic 1. Liga **19.15 (L)** Piłka nożna: Puch. Portugalii: Sporting CP – SCU Torreense **20.20** Sportowy wieczór **21.00** Piłka nożna: PKO BP Ekstraklasa **23.15** Piłka nożna: P. Portugalii: Sporting CP – SCU Torreense **1.25** Boks: Gala 41 w Mielcu

TV 4

6.00 Łowcy skarbów. Kto da więcej (180) **7.00** Wielkie tajemnice historii 1, 2) **8.50** Ewa gotuje (472) **9.20** Galileo (1198, 1199) **11.25** ★★★ Goście, goście 2 – komedia Fr. 1998 **13.50** ★★ Aniołki Charliego: Zawrotna szybkość – komedia USA 2003, reż. Joseph McGinty Nichol, wyk. Cameron Diaz, Drew Barrymore, Lucy Liu **16.00** ★★★ 8 części prawdy – film krym. USA 2008, reż. Pete Travis, wyk. Dennis Quaid, Matthew Fox, Forest Whitaker **17.55** Uroczysko (251-254) **20.00** Sprawiedliwi. Trójmiasto (149-152) **0.00** STOP Drogówka (348)

TV Trwam

10.00 Uroczystość Zesłania Ducha Świętego **11.45** Muzyczne chwile **12.00** Regina Coeli z Ojcem Świętym Leonem XIV **12.15** Papież Polak do rodaków **12.45** Głos serca (123) **13.30** Był człowiek posłany **14.35** Wypłyń na głębię **15.00** Wieś to też Polska **16.10** Koncert życzeń **17.00** Natura et Homo **17.30** Sól Ziemi **18.15** Rozmowy niedokończone **19.30** Baśniowy teatr lalek **20.20** Różaniec **21.00** Apel Jasnogórski **22.00** Mocni Jego mocą **22.30** Muzyczne chwile **22.45** Jak wygrać małżeństwo?

TV Puls

8.00 Don Matteo: Boski detektyw (7, 8) **10.05** Zaklinaczka duchów (55, 56) **12.00** ★★★ Johnny English: reaktywacja – kom. W. Bryt./USA/Fr. 2011 **14.25** ★★★ Naga broń 33 i 1/3: Ostateczna zniewaga – kom. USA 1994 **15.55** ★★★ Powiedz tak – kom. USA/Niemcy 2001 **18.00** ★★★ Dziewczyna z Jersey – kom. USA 2004 **20.00** ★★★ Przerwany lot – film sens. USA/W. Bryt./Puerto Rico 2023 **22.10** ★★★ Iluzja 2 – thriller USA/Hongk. 2016 **0.30** ★★★★ Dorwać gringo – dramat USA/Meksyk 2012

★★★★★ koniecznie ★★★★ zdecydowanie tak ★★★ możesz ★★ nie musisz ★ zdecydowanie nie **(L)** na żywo

DVB T stacje dostępne w naziemnej telewizji cyfrowej

REG

eprasa.pl cac9d4e1a9

PONIEDZIAŁEK 25 Maja

TVP 1

7.00 Msza św. na Jasnej Górze **7.30** Studio Raban **8.00** Serwis Info **8.20** Okrasa łamie przepisy: Wiosenne pędy chmielu **9.00** Ranczo (38): Złoty deszcz **10.00** Komisarz Alex (47): Zrabowane szczęście **11.00** Ojciec Mateusz (153): Na zakręcie **12.00** Serwis Info **12.10** Agrobiznes **12.40** Rok w ogrodzie extra **12.55** Planeta zmian (2) **14.00** Złoty chłopak (297) – serial obycz. Turcja

15.00 Serwis Info – magazyn
15.15 Reporterzy – magazyn
15.35 Gra słów. Krzyżówka
16.05 Dziedzictwo (929)
Po znalezieniu narkotyków w kurtce Poyraza Nana postanawia zabrać Yusufa i odejść. Poyrazowi udaje się ją przekonać, żeby dała mu dzień na oczyszczenie się z oskarżeń.
17.00 Teleexpress
17.25 Jaka to melodia?
18.00 Klan (4722)
18.35 Akacjowa 38 (875)
19.30 19.30
19.55 Pytanie dnia
20.30 Fryderyki 2026 – Gala Muzyki Rozrywkowej
22.50 Uwolnieni. Wolność zaczyna się w sumieniu – film dok. Polska 2025
23.55 Balans bieli – magazyn
0.35 Raport Pileckiego
★★★ – film biograf. Polska 2023
Reż. Krzysztof Łukaszewicz, wyk. Przemysław Wyszyński, Paulina Chapko
2.35 Ostatnia akcja – komedia
★★★ sensacyjna Polska 2009
Reż. Michał Rogalski, wyk. Jan Machulski, Marian Kociniak, Barbara Krafftówna

TVP 2

5.30 M jak miłość (1762) **6.25** Rodzina (nie od) święta – program religijny **6.55** Barwy szczęścia (3386) **7.30** Pytanie na śniadanie – program info.-publicystyczny **11.40** Okrasa łamie przepisy **12.15** Kolekcja (8): Wojciech Fangor **12.30** Koło fortuny – teleturniej **13.15** Panna młoda (104) – serial obycz. Turcja **14.05** Va banque **14.35** Na sygnale (909): Kamper – serial obyczaj. Polska 2026

15.05 La Promesa – pałac tajemnic (397)
16.00 Koło fortuny – teleturniej
16.35 Familiada – teleturniej
17.20 Panna młoda (105)
Gulsum odkrywa tajemnicę brzucha Beyzy i chce ją szantażować. Hancer czeka, aż Cihan odzyska przytomność. Sinem mówi Beyzie, że powie prawdę Cihanowi. Mukadder i Nusret knują przeciwko Hancer.
18.15 Va banque – teleturniej
18.50 Jeden z dziesięciu
19.25 Barwy szczęścia (3386)
19.55 Domowe patenty – felieton
20.05 Barwy szczęścia (3387) – serial Polska 2026
20.40 Kulisy „M jak miłość”
20.55 M jak miłość (1936) – serial Polska 2026
21.55 Na sygnale (910, 911): Monogamiczny gąsior / Normalni ludzie
22.55 Okrutna miłość (3, 4) – miniserial W. Bryt. 2025
0.45 Szef roku – komedia
★★★★ Hiszpania 2021
2.45 Cztery pory roku w Hawanie (7)
3.40 Rodzinka.pl
4.30 Na dobre i na złe

Polsat

5.25 Telezakupy TV Okazje **6.00** Nowy dzień **8.30** Malanowski i Partnerzy (272, 273): Przeszłość ma znaczenie / Oddajcie mi męża **9.30** Trudne sprawy (918, 919) – serial fabularno-dokument. Polska 2020 **11.35** Gliniarze (796-798): Zbrodnia prawie doskonała / Ostatnia stacja / Projekt morderstwo **14.40** Dlaczego ja? (1574): Przyjaciółki – serial fabularno-dokumentalny Polska 2026

15.50 Wydarzenia
16.15 Pogoda
16.20 Interwencja – magazyn
16.30 Na ratunek 112 (1171)
17.00 Gliniarze (1211)
18.00 Pierwsza miłość (4223) – serial Polska 2026
18.50 Wydarzenia
19.15 Gość „Wydarzeń”
19.25 Smak na każdą kieszeń
19.55 Milionerzy – teleturniej
20.30 Szybko i wściekle
★★★ – film sensacyjny
USA/Japonia 2009
Reż. Justin Lin,
wyk. Vin Diesel, Paul Walker, Michelle Rodriguez
Dominic ukrywa się poza granicami Stanów Zjednoczonych. Chcąc chronić partnerkę, rozstaje się z nią. Wkrótce otrzymuje jednak wiadomość, że Letty nie żyje.
22.55 Siedmiu wspaniałych
★★★ – western USA/Australia 2016
Reż. Antoine Fuqua,
wyk. Denzel Washington, Chris Pratt, Ethan Hawke
1.45 Kung Fu szał – komedia
★★★★ sensacyjna Hongkong/Chiny/USA 2004
3.55 Ewa gotuje

TVN

5.40 Uwaga! **5.55** Ukryta prawda (1648) – serial fabularno-dokumentalny Polska 2024 **6.50** Kuchenne rewolucje: Marklowice Górne – Przystań na Kępce **7.45** Dzień Dobry TVN **11.20** Doradca smaku – magazyn kulinarny **11.25** Kuchenne rewolucje: Białystok – HoNoTu / Grudziądz, bar „Pierożek” **13.40** Ukryta prawda (1617-1618, 1692) – serial fabularno-dokumentalny Polska 2024

16.50 Szpital św. Anny (32)
17.55 Detektywi (329)
19.00 Fakty
19.40 Raport Roland Garros
19.55 Uwaga! – magazyn
20.15 Na Wspólnej (4217) – serial Polska 2026
20.50 Bitwa o gości (12) – reality show Polska 2026
22.00 Sanktuarium – film przyg.
★★★ Australia/USA 2011
Reż. Alister Grierson,
wyk. Richard Roxburgh, Rhys Wakefield, Alice Parkinson
Grupa płetwonurków wyrusza do systemu jaskiń. Z nadejściem tropikalnej burzy zostają odcięci od wejścia do kompleksu i muszą znaleźć wyjście z zalewanych korytarzy.
0.10 Ponad horyzont
★★★ – komedia sens. USA 2021
Reż. Andrew Stevens,
wyk. Kevin Quinn, Claudia Lee, Patrick Fabian
2.10 Co za tydzień – magazyn
2.45 Szpital św. Anny (97)
3.45 Uwaga! – magazyn
4.00 CSI: Kryminalne zagadki Las Vegas (11): Skrucha – serial kryminalny USA/Kanada 2012

TVN 7

6.50 Szkoła (673, 674) **8.45** Ukryta prawda (1303, 1376, 1377) **11.55** W-11 Wydział Śledczy (996-998) **14.00** Detektywi (89) **15.00** Szpital św. Anny (125) **16.00** Sędzia Anna Maria Wesołowska (16, 17) **18.00** Sekrety życia (25) **19.00** Ukryta prawda (1496) **20.00** ★★★ 41 dni nadziei – film biograf. USA/Isl./Hongk. 2018, reż. Baltasar Kormákur, wyk. Shailene Woodley **22.10** ★★★ Sposób na teściową – komedia rom. USA/Niemcy 2005, reż. Robert Luketic, wyk. Jennifer Lopez **0.15** ★★★ W nowym zwierciadle: Wakacje – komedia USA 2015

TV 4

6.00 Strażnik Teksasu (19, 20) **7.55** Bogaty dom – biedny dom (118) **8.55** Policjantki i policjanci (444, 445) **10.55** Na ratunek 112 (1172, 471) **11.55** Dlaczego ja? (1531, 1532) **13.55** Trudne sprawy (1292-1294) **16.55** Łowcy skarbów. Kto da więcej (533) **18.00** Policjantki i policjanci (1430, 1431) **20.00** Uroczysko (257) **20.30** Sprawiedliwi – wydział kryminalny (1036) **21.30** Sprawiedliwi. Trójmiasto (153) **22.40** ★★★★ Nikita – film sensac. Francja/Włochy 1990, reż. Luc Besson, wyk. Anne Parillaud, Jean Reno **1.00** Love Island. Wyspa miłości (47)

TVP Kultura

9.00 Dobre strony **9.20** Tamte lata, tamte dni **10.00** Zmiennicy (2) **11.10** ★★★★ Panienki z Rochefort – komedia muz. Fr. 1967 **13.25** Miles Davis i jego muzyka **15.30** ★★★ U Pana Boga za piecem – komedia Polska 1998 **17.20** Zmiennicy (3) **18.25** Tygodnik kulturalny **19.25** Poszukiwacze zaginionych dzieł sztuki **20.00** ★★★ W obliczu śmierci – film sensac. W. Bryt./USA 1987 **22.20** Porozmawiajmy szczerze **23.00** ★★★★ Misja – dramat W. Bryt./Fr. 1986 **1.05** Dzień z życia artysty

TV Trwam

10.15 Rozmowy niedokończone **11.20** Stan bezpieczeństwa państwa **11.30** Warto być ojcem **11.45** Muzyczne chwile **12.20** Ostatnie ostrzeżenie **13.30** Msza św. z Jasnej Góry **14.30** Trufle w Polsce **15.00** Wygrana **16.10** Sanktuaria polskie **16.30** Porady medyczne bonifratrów **17.00** Świadkowie **17.30** Moja parafia **18.15** Rozmowy niedokończone **19.30** Poznajemy Polskę **19.45** Modlitwa z tel. udziałem dzieci **20.00** Informacje **20.20** Różaniec **21.00** Apel Jasnogórski **21.40** Polski punkt widzenia

TVP Sport

8.20 Piłka nożna: Betclic 1. Liga: Multi1liga **10.30** Mundial 2026: Legendy miejskie **11.05** Piłka nożna: Puchar Portugalii: Sporting CP – SCU Torreense **13.15** Piłka nożna: Betclic 2. Liga: Olimpia Grudziądz – Hutnik Kraków **15.15** Magazyn Betclic 2. Ligi **16.00** Magazyn Betclic 1. Ligi **17.25** Piłka nożna: PKO BP Ekstraklasa: 34. kolejka **19.30** Gol **20.30** Gala PKO BP Ekstraklasy **22.05** Gol **22.40** Sportowy wieczór **23.10** Boks: Gala 40 w Opocznie **1.35** Boks: Stephane Barthelemy – Jacob Blais

TV Puls

6.00 Policjanci z Miami (19, 20) **8.00** Kobra – oddział specjalny (11, 12) **10.00** Triumf miłości (161, 162) **12.00** Nie igraj z aniołem (81) **13.00** Wspaniałe stulecie (15) **14.00** Kurierzy (1) **15.00** Lombard. Życie pod zastaw (718, 719) **17.00** Kurierzy (2) **18.00** Lombard. Życie pod zastaw (1009, 960) **20.00** ★ Pomścić córkę – film sens. USA 2022 **22.00** ★★★ Krocząc wśród cieni – film sens. USA 2014 **0.10** ★★★ Służby specjalne – film sens. Polska 2014 **2.40** Dzielnica strachu (476)

★★★★★ koniecznie ★★★★ zdecydowanie tak ★★★ możesz ★★ nie musisz ★ zdecydowanie nie **(L)** na żywo

DVB T stacje dostępne w naziemnej telewizji cyfrowej

WTOREK 26 Maja

TVP 1

7.00 Msza święta na Jasnej Górze **7.30** Kościół z bliska **8.00** Serwis Info **8.20** Okrasa łamie przepisy: Gotowanie na Wiśle **9.00** Ranczo (39): Szczęśliwe rozwiązanie **10.05** Komisarz Alex (48): Ostatni gem **11.00** Ojciec Mateusz (154): Disco **12.00** Serwis Info **12.10** Agrobiznes **12.40** Magazyn rolniczy **12.55** Gołąb i jego krzątanina – film dokumentalny **14.00** Złoty chłopak (298)

15.00 Serwis Info – magazyn
15.15 Reporterzy – magazyn
15.35 Gra słów. Krzyżówka
16.05 Dziedzictwo (930)
17.00 Teleexpress
17.25 Jaka to melodia?
18.00 Klan (4723)
18.35 Akacjowa 38 (876)
19.30 19.30
19.55 Pytanie dnia
20.30 Omnibus – szybcy i mądrzy – teleturniej
21.20 Jutro nie umiera nigdy
★★★ – film sensacyjny
W. Bryt./USA/Hiszp. 1997
Reż. Roger Spottiswoode,
wyk. Pierce Brosnan, Jonathan Pryce, Michelle Yeoh
U wybrzeża Chin znika brytyjska fregata. Sprawcą afery jest Elliott Carver, jeden z najpotężniejszych ludzi. Bond rusza do akcji, by zapobiec wojnie.
23.30 24 godziny w Le Mans
★★★ – film sensac. USA 1971
Reż. Lee H. Katzin, wyk. Steve McQueen, Siegfried Rauch, Elga Andersen
1.20 Usłane różami
★★★ – komedia Francja 2020
2.55 Sztuczki – komediodramat
★★★★ Polska 2007

TVP 2

5.30 M jak miłość (1763) **6.20** Przystań nad Biblią **6.50** Barwy szczęścia (3387) **7.30** Pytanie na śniadanie – program informacyjno-publicystyczny **11.40** Rosół polski **12.10** Którędy po sztukę **12.30** Koło fortuny – teleturniej **13.15** Panna młoda (105) – serial obyczajowy Turcja 2024 **14.05** Va banque – teleturniej **14.35** Na sygnale (910): Monogamiczny gąsior – serial obyczajowy Polska 2026

15.05 La Promesa – pałac tajemnic (398)
16.00 Koło fortuny – teleturniej
16.35 Familiada – teleturniej
17.20 Panna młoda (106)
18.15 Va banque – teleturniej
18.50 Jeden z dziesięciu
19.25 Barwy szczęścia (3387)
19.55 Domowe patenty – felieton
20.05 Barwy szczęścia (3388) – serial Polska 2026
20.40 Kulisy M jak miłość – 25 lat!
20.55 M jak miłość
Odcinek jubileuszowy (powtórka). W Grabinie rodzina świętuje rozpoczęcie wakacji. Barbara znajduje przypadkiem stary list miłosny od Lucjana. Misiek i Hania nakręcają filmik, w którym pytają wszystkich członków rodziny, co dla nich znaczy szczęście.
21.55 Na sygnale (912): Live!
22.25 Magazyn Ekspresu Reporterów – magazyn
23.25 Wszystko dla mojej matki
★★★ – dramat obycz. Polska 2019
1.10 Pojedynek na głosy
★★★ – komediodr. W. Bryt. 2019
3.05 Christopher Reeve – wieczny Superman – film dok. Francja 2024

Polsat

5.25 Telezakupy TV Okazje **6.00** Nowy dzień – magazyn informacyjno-publicystyczny **8.30** Malanowski i Partnerzy (274, 275): Skradzione dziecko / Błękitna krew **9.30** Trudne sprawy (920, 921): Atrakcyjna córka podrywa partnera matki / Niepracujące małżeństwo **11.35** Gliniarze (799-801): Wyjątkowe dziecko / Cena wolności / Król życia **14.40** Dlaczego ja? (1575): Tajemniczy mężczyzna

15.50 Wydarzenia
16.15 Pogoda
16.20 Interwencja – magazyn
16.30 Na ratunek 112 (1172)
17.00 Gliniarze (1212)
18.00 Pierwsza miłość (4224)
Bartek ukrywa przed Emilką związek z Iloną. Pola dostaje prezenty od anonimowego nadawcy. W We-Medzie zjawia się ojciec Floriana, by przywrócić syna na praktykę.
18.50 Wydarzenia
19.15 Gość „Wydarzeń”
19.25 Smak na każdą kieszeń
19.55 Milionerzy – teleturniej
20.35 Nie ma jak u mamy
W Toruniu wystąpią: Doda, Michał Wiśniewski, Alicja Szemplińska, Viki Gabor, Halina Mlynkova, Anna Wyszkoni, Piotr Kupicha, Pectus i Rafał Brzozowski. Artyści wystąpią ze swymi Mamami.
22.40 Prometeusz
★★★★ – film sf USA/W. Bryt. 2012
Reż. Ridley Scott, wyk. Noomi Rapace, Michael Fassbender, Charlize Theron
1.25 Niewidzialny człowiek
★★★★ – horror Australia/USA 2020
4.05 Kabaretowa Ekstraklasa

TVN

5.00 Nauka jazdy **5.40** Uwaga! – magazyn **5.55** Ukryta prawda (1649) **6.50** Kuchenne rewolucje: Warszawa – Bistro „2020” **7.45** Dzień Dobry TVN – program informacyjno-publicystyczny **11.20** Doradca smaku **11.25** Kuchenne rewolucje: „Pierogatka”, Kalisz / Pizzeria „Hot Devil Pizza”, Łódź **13.40** Ukryta prawda (1619-1620, 1693) – serial fabularno-dokumentalny Polska 2024

16.50 Szpital św. Anny (33) – serial obycz. Polska 2025
17.55 Detektywi (330)
19.00 Fakty
19.40 Raport Roland Garros
19.55 Uwaga! – magazyn
20.15 Na Wspólnej (4218)
20.50 Pan i pani Smith
★★★ – komedia sens. USA 2005
Reż. Doug Liman,
wyk. Brad Pitt, Angelina Jolie, Adam Brody
Małżonkowie John i Jane są płatnymi zabójcami, ale ukrywają to przed sobą, wiodąc z pozoru nudne życie. Wszystko zmienia się, gdy otrzymują nowe zlecenie – on ma zabić Jane, a ona – Johna.
23.20 Kuba Wojewódzki
0.30 Superwizjer
1.05 300: Początek imperium
★★★ – dramat hist. USA 2014
Reż. Noam Murro,
wyk. Sullivan Stapleton, Eva Green, Lena Headey
3.20 Szpital św. Anny (98)
4.20 Uwaga! – magazyn
4.35 CSI: Kryminalne zagadki Las Vegas (12): Wierzby na wietrze – serial kryminalny USA/Kanada 2012

TVN 7

8.45 Ukryta prawda (1304, 1378, 1379) **11.55** W-11 Wydział Śledczy (999, 1000) **14.00** Detektywi (90) **15.00** Szpital św. Anny (126) **16.00** Sędzia Anna Maria Wesołowska (18, 19) **18.00** Sekrety życia (26) **19.00** Ukryta prawda (1497) **20.00** ★★★ Wygrać ze śmiercią – film sens. USA 1990, reż. Bruce Malmuth, wyk. Steven Seagal **22.10** ★★★ Constantine – horror USA/Niemcy/Kan./W. Bryt. 2005, reż. Francis Lawrence, wyk. Keanu Reeves **0.40** ★★ Batman i Robin – film fant. USA/W. Bryt. 1997, reż. Joel Schumacher, wyk. George Clooney

TV 4

6.00 Strażnik Teksasu (21, 22) **7.55** Bogaty dom – biedny dom (119) **8.55** Policjantki i policjanci (446, 447) **10.55** Na ratunek 112 (1173, 472) **11.55** Dlaczego ja? (1533, 1534) **13.55** Trudne sprawy (1295-1297) **16.55** Łowcy skarbów. Kto da więcej (54) **18.00** Policjantki i policjanci (1431, 1432) **20.00** Uroczysko (258) **20.30** Sprawiedliwi – wydział kryminalny (1037) **21.30** Sprawiedliwi. Trójmiasto (154) **22.40** ★★★ Osadzony – film sensac. USA 1989, reż. John Flynn, wyk. Sylvester Stallone, Donald Sutherland **0.50** Love Island. Wyspa miłości

TVP Kultura

10.00 Zmiennicy (3) **11.05** ★★★ U Pana Boga za piecem – komedia Polska 1998 **12.55** Poszukiwacze zaginionych dzieł sztuki **13.30** ★★★★ Życie jako śmiertelna choroba przenoszona drogą płciową – dramat Polska/Francja 2000 **15.20** ★★★ Braciszek – film biogr. Polska 2007 **17.10** Zmiennicy (4) **18.25** Mody Polskie **19.05** Czesław Wołłejko – aktor i poeta **20.00** Teatr TV: Dziś wieczór arszenik – Polska 1973 **21.35** ★★★★ Billy Elliot – komediodr. W. Bryt./Francja 2000 **23.35** Minotaur Picasso

TV Trwam

11.50 Święty na każdy dzień **12.03** Informacje **12.20** Pastuszek **13.05** Puszcza Białowieska – leśny cmentarz **13.30** Msza św. z Jasnej Góry **14.30** Powołanie w powołaniu **15.00** Sarid **16.10** Jestem mamą **16.25** Przyroda w obiektywie **16.40** Zdrowie z Bożej apteki **17.00** Wierzę w Boga **17.30** Burza w okręgu krakow. **18.15** Rozmowy niedokończone **19.30** Każdy maluch to potrafi **19.45** Modlitwa z tel. udziałem dzieci **20.00** Informacje **20.20** Różaniec **21.00** Apel Jasnogórski **21.40** Polski punkt widzenia

TVP Sport

9.00 Koszykówka: NBA: 3. runda **10.05** Magazyn Betclic 2. Ligi **10.45** Magazyn Betclic 1. Ligi **12.10** Piłka nożna: PKO BP Ekstraklasa: 34. kolejka **14.15** Gol **15.05** Gala PKO BP Ekstraklasy **16.35** Gol **17.30** Piłka kobiet **18.30** Prezentacja trasy Tour de Pologne **20.15** Retransmisja sportowa **22.00** Sportowy wieczór **22.35** Piłka nożna: Puchar Portugalii: Finał w Oeiras: Sporting CP – SCU Torreense **0.45** Boks: Moreno Fendero – William Langston **1.35** Boks: Jose Valenzuela – Diego Torres

TV Puls

6.00 Policjanci z Miami (20, 21) **8.00** Kobra – oddział specjalny (12, 13) **10.00** Triumf miłości (163, 164) **12.00** Nie igraj z aniołem (82) **13.00** Wspaniałe stulecie (16) **14.00** Kurierzy (2) **15.00** Lombard. Życie pod zastaw (719, 480) **17.00** Kurierzy (3) **18.00** Lombard. Życie pod zastaw (960, 961) **20.00** ★★★ Droga bez odwrotu – thriller USA 2023 **22.35** ★★★ Jestem zemstą – film sens. USA 2016 **0.10** ★★★ Burza – film akcji USA 2015 **2.15** Dzielnica strachu (477) **3.10** Menu na miarę (5, 6)

★★★★★ koniecznie ★★★★ zdecydowanie tak ★★★ możesz ★★ nie musisz ★ zdecydowanie nie **(L)** na żywo

DVB T stacje dostępne w naziemnej telewizji cyfrowej

REG

eprasa.pl cac9d4e1a9

ŚRODA 27 Maja

TVP 1

7.00 Msza święta na Jasnej Górze **7.30** Rodzina (nie od) święta **8.00** Serwis Info **8.25** Okrasa łamie przepisy **9.05** Ranczo (40): Szok poporodowy **10.05** Komisarz Alex (49): Zakazany owoc **11.05** Ojciec Mateusz (155): Żart **12.00** Serwis Info **12.10** Agrobiznes, Agropogoda **12.35** Magazyn rolniczy **12.55** Historia leniwca – film dokumentalny Austria 2025 **14.00** Złoty chłopak (299)

15.00 Serwis Info – magazyn
15.15 Reporterzy – magazyn
15.35 Gra słów. Krzyżówka
16.05 Dziedzictwo (931)
17.00 Teleexpress
17.25 Jaka to melodia?
18.00 Klan (4724)
18.35 Akacjowa 38 (877)
19.30 19.30
19.55 Pytanie dnia
20.25 (L) Piłka nożna: Mecz towarzyski we Wrocławiu: Polska – Reszta Świata
22.35 Smuga cienia
★★★ – dramat psychologiczny Polska/W. Bryt. 1976
Reż. Andrzej Wajda, wyk. Marek Kondrat, Graham Lines, Tom Wilkinson
Po nagłej śmierci kapitana młody oficer marynarki handlowej, Polak z pochodzenia, po raz pierwszy obejmuje dowództwo. Musi sprowadzić statek z Bangkoku do Singapuru.
0.25 Jutro nie umiera nigdy
★★★ – film sensacyjny W. Bryt./USA/Hiszpania 1997
2.25 Magazyn Ekspresu Reporterów
3.20 Pograbek – dramat
★★★★ obyczaj. Polska 1992

TVP 2

5.20 M jak miłość (1764) **6.10** Przystań nad Biblią **6.25** Pożyteczni.pl **6.55** Barwy szczęścia (3388) **7.30** Pytanie na śniadanie – program informacyjno-publicystyczny **11.40** Gwiazdorska kuchnia Ani – magazyn **12.10** Rzecz Polska **12.30** Koło fortuny **13.15** Panna młoda (106) – serial obycz. Turcja 2024 **14.05** Va banque **14.35** Na sygnale (911): Normalni ludzie – serial obycz. Polska 2026

15.05 La Promesa – pałac tajemnic (399)
15.50 Domowe patenty – felieton
16.00 Koło fortuny – teleturniej
16.35 Familiada – teleturniej
17.20 Panna młoda (107)
18.15 Va banque – teleturniej
18.50 Jeden z dziesięciu
19.25 Barwy szczęścia (3388, 3389) – serial Polska
20.40 Przepis dnia – magazyn
20.55 Na dobre i na złe (995) – serial obycz. Polska
21.55 Na sygnale (913, 914)
22.55 Francuska ruletka (4) – serial krym. Francja 2023
0.00 Wakacyjna terapia
★★★ – komedia Francja 2018
Reż. Eloïse Lang, wyk. Miou-Miou, Camille Cottin, Camille Chamoux
60-letnia Françoise zostaje porzucona przez męża. Córki, Rose i Alice, zapraszają ją na wyspę Reunion. Rose płaci pewnemu mężczyźnie, by spędził z jej matką noc.
1.35 Okrutna miłość (3, 4) – miniserial W. Bryt. 2025
3.20 Inwigilacja. Dla dobra ogółu – film dokumentalny Niemcy/Holandia 2023

Polsat

5.25 Telezakupy TV Okazje **6.00** Nowy dzień – magazyn informacyjny **8.30** Malanowski i Partnerzy (276, 277): Otruta i zgwałcona / Zabójcza intryga **9.30** Trudne sprawy (922, 923): Kochanie, twój kochanek jest naciągaczem / Julka wywróciła nasze życie do góry nogami **11.35** Gliniarze (802-804): Scarlett / Córka marnotrawna / Lokalne piekło **14.40** Dlaczego ja? (1576): Niechciany powrót

15.50 Wydarzenia
16.15 Pogoda
16.20 Interwencja – magazyn
16.30 Na ratunek 112 (1173)
17.00 Gliniarze (1213)
18.00 Pierwsza miłość (4225) – serial Polska 2026
18.50 Wydarzenia
19.15 Gość „Wydarzeń”
19.25 Smak na każdą kieszeń
19.55 Milionerzy – teleturniej
20.30 Nie ma mocnych
★★★★ – komedia Polska 1974
Reż. Sylwester Chęciński, wyk. Wacław Kowalski, Władysław Hańcza, Anna Dymna
22.40 Chiński zodiak
★★★ – komedia sensacyjna Hongkong/Chiny 2012
Reż. Jackie Chan, wyk. Jackie Chan, Oliver Platt, Laura Weissbecker
Asian Hawk z grupą najemników podróżują po całym świecie w poszukiwaniu wykonanych z brązu głów dwunastu zwierząt, symbolizujących chińskie znaki zodiaku.
1.00 Jutro będzie futro
★★★ – komedia USA 2010
3.15 Nasz nowy dom
4.40 Disco gramy!

TVN

5.20 Nauka jazdy (11) **5.40** Uwaga! (8001) **5.55** Ukryta prawda (1650) **6.50** Kuchenne rewolucje: Restauracja „Gusto Kuchnia i Wino”, Bydgoszcz **7.45** Dzień Dobry TVN – program informacyjno-publicystyczny **11.20** Doradca smaku – magazyn kulinarny **11.25** Kuchenne rewolucje: Restauracja „Pod przykryfką”, Gdańsk / „Jani Sushi”, Tarnów **13.40** Ukryta prawda (1621-1622, 1694)

16.50 Szpital św. Anny (34)
17.55 Detektywi (267)
19.00 Fakty
19.40 Raport Roland Garros
19.55 Uwaga! – magazyn
20.15 Na Wspólnej (4219) – serial Polska 2026
20.50 Kiler – komedia sensacyjna
★★★★ Polska 1997
Reż. Juliusz Machulski, wyk. Cezary Pazura, Janusz Rewiński, Jerzy Stuhr
Nieśmiały 30-letni taksówkarz Jurek Kiler przez pomyłkę zostaje uznany przez policję za profesjonalnego zabójcę. Absurdalny błąd pociąga za sobą serię przedziwnych sytuacji.
23.05 Kiler-ów 2-óch – komedia
★★★ kryminalna Polska 1999
Reż. Juliusz Machulski, wyk. Cezary Pazura, Janusz Rewiński, Jan Englert
1.25 Wielki Szu
★★★★★ – film sensac. Polska 1983
Reż. Sylwester Chęciński
3.35 Szpital św. Anny (99)
4.30 Uwaga! – magazyn
4.50 Śmierć Diany: dwa śledztwa: To nie był wypadek – serial dok. USA 2022

TVN 7

6.50 Szkoła (679, 680) **8.45** Ukryta prawda (1305, 1380, 1381) **11.55** W-11 Wydział Śledczy (1002-1004) **14.00** Detektywi (91) **15.00** Szpital św. Anny (127) **16.00** Sędzia Anna Maria Wesołowska (20, 21) **18.00** Sekrety życia (27) **19.00** Ukryta prawda (1498) **20.00** ★★★★ Dar – thriller USA/Australia/Chiny 2015, reż. Joel Edgerton **22.20** ★★★ Elita złodziei – film sensac. USA/Finlandia 2021, reż. Renny Harlin, wyk. Pierce Brosnan **0.20** ★★★ Zawsze jest czas na miłość – komedia rom. W. Bryt./Belg. 2017, reż. Joel Hopkins, wyk. Diane Keaton

TV 4

6.00 Strażnik Teksasu (23, 24) **7.55** Bogaty dom – biedny dom (120) **8.55** Policjantki i policjanci (448, 449) **10.55** Na ratunek 112 (1114, 473) **11.55** Dlaczego ja? (1535, 1536) **13.55** Trudne sprawy (1298-1300) **16.55** Łowcy skarbów. Kto da więcej (55) **18.00** Policjantki i policjanci (1432, 1433) **20.00** Uroczysko (259) **20.30** Sprawiedliwi – wydział kryminalny (1038) **21.30** Sprawiedliwi. Trójmiasto (155) **22.40** ★★★ Terytorium wroga – dramat Fr. 2011 **0.50** Love Island. Wyspa miłości (49) **1.55** Hardkorowy lombard (5, 6) **2.55** Śmierć na 1000 sposobów (3)

TVP Kultura

9.05 Tygodnik kulturalny **10.00** Zmiennicy (4) **11.15** ★★★ Braciszek – film biograficzny Polska 2007, reż. Andrzej Barański, wyk. Artur Barciś **13.05** Czesław Wołłejko – aktor i poeta **14.50** ★★★ Poznań '56 – dramat Polska 1996 **16.55** Zmiennicy (5) **18.05** Dobre strony **18.30** Informacje kulturalne **18.50** Reżyserzy **19.45** Andrzej Wajda – Notatki **20.00** ★★★ Fucking Bornholm – dramat obyczajowy Polska 2022 **21.50** Przygody Sherlocka Holmesa (13) **23.00** Enter 2025 – Perpetus **0.00** Hala odlotów

TV Trwam

10.00 Audiencja Generalna Ojca Świętego Leona XIV z Watykanu **11.00** Muzyczne chwile **11.10** Mateczniki polskości **11.25** Jestem mamą **12.20** Przepraszam za marzenia **13.00** Ojcowie Niepodległości **13.30** Msza święta z Jasnej Góry **14.30** Pędzlekiem z ogona wiewiórki pisane **15.00** Ze Swojczan do wolności **16.10** Na zdrowie **16.30** Żywa nić tradycji **17.00** Po stronie prawdy **18.15** Rozmowy niedokończone **19.30** Bóg z nami **20.00** Informacje **20.20** Różaniec **21.00** Apel Jasnogórski

TVP Sport

7.15 Padel: Międzynarodowe MP Polskiego Związku Padla w Katowicach: Finały **9.00** Piłka nożna: Śląsk Wrocław – Czarni Sosnowiec **11.00** Piłka kobiet **15.15** Prezentacja trasy Tour de Pologne **16.50** Pełnosprawni **17.25** Żużel: LOTTO Drużynowe ME w Rzeszowie **19.20** Motocross: Mistrzostw Polski w Piekoszowie **19.40** Studio **20.25 (L)** Piłka nożna: Mecz towarzyski: Polska – Reszta Świata **23.00** Sportowy wieczór **23.35** Piłka nożna kobiet: FC Barcelona Femení – Real Sociedad Femenino **1.25** NBA Action

TV Puls

6.00 Policjanci z Miami (21, 22) **8.00** Kobra – oddział specjalny (13, 14) **10.00** Triumf miłości (165, 166) **12.00** Nie igraj z aniołem (83) **13.00** Wspaniałe stulecie (17) **14.00** Kurierzy (3) **15.00** Lombard. Życie pod zastaw (480, 481) **17.00** Kurierzy (4) **18.00** Lombard. Życie pod zastaw (961, 962) **20.00** ★★★ Niemożliwe – film katastrof. USA/Hiszp./Tajland. 2012 **22.25** ★★ 97 minut do śmierci – thriller W. Bryt./USA/Kan. 2023 **0.05** ★★ Syberia – film krym. Niemcy 2018 **2.10** Dzielnica strachu (441)

★★★★★ koniecznie ★★★★ zdecydowanie tak ★★★ możesz ★★ nie musisz ★ zdecydowanie nie **(L)** na żywo

DVB T stacje dostępne w naziemnej telewizji cyfrowej

CZWARTEK 28 Maja

TVP 1

7.00 Msza św. na Jasnej Górze **7.30** Pełnia wiary **8.00** Serwis Info **8.25** Okrasa łamie przepisy: Potrawy z młodej kapusty **9.05** Ranczo (41): Sztormy emocjonalne **10.10** Komisarz Alex (50): Morderczy plan **11.05** Ojciec Mateusz (156): Suknia **12.00** Serwis Info **12.10** Agrobiznes **12.35** To się opłaca **12.50** Abruzja – klejnot Włoch. Dzika Natura – film dok. Austria 2025 **14.00** Złoty chłopak (300)

15.00 Serwis Info – magazyn
15.15 Reporterzy – magazyn
15.35 Gra słów. Krzyżówka
16.05 Dziedzictwo (932)
17.00 Teleexpress
17.25 Jaka to melodia?
18.00 Klan (4725)
18.35 Akacjowa 38 (878)
19.30 19.30
19.55 Pytanie dnia
20.30 Omnibus – szybcy i mądrzy – teleturniej
21.20 Ojciec Mateusz (450)
Na polecenie biskupa ksiądz Mateusz bada przypadek siostry Łucji, by ustalić, czy cierpiąca na zaburzenia zakonnica wymaga egzorcyzmów. Tymczasem zostaje zamordowany hipnoterapeuta.
22.20 Sprawa dla reportera
23.25 Dekady Diany: Lata dziewięćdziesiąte – serial dok.
0.15 Powrót (5)
1.05 24 godziny w Le Mans
★★★ – film sensac. USA 1971
Reż. Lee H. Katzin, wyk. Steve McQueen
2.55 Sprawa dla reportera
3.50 Misja: Morze Śródziemne. Podwodne muzeum – film dok. Francja 2023

TVP 2

5.30 M jak miłość (1765) **6.20** Operacja zdrowie **6.55** Barwy szczęścia (3389) **7.30** Pytanie na śniadanie – program informacyjno-publicystyczny **11.40** Dzień z życia artysty: Joanna Kurowska **12.15** Którędy po sztukę **12.30** Koło fortuny – teleturniej **13.15** Panna młoda (107) – serial obycz. Turcja 2024 **14.05** Va banque – teleturniej **14.35** Na sygnale (912): Live! – serial obyczaj. Polska 2026

15.05 La Promesa – pałac tajemnic (400)
Cruz ma pretensje do Alonso, że próbuje swatać Margaritę z hrabią Ayala. Salvador wątpi w pomysł próbnego ślubu.Jimena prosi Alonso i Cruz o pomoc w odbudowaniu relacji z Manuelem. Lorenzo umacnia pozycję w interesach.
16.00 Koło fortuny – teleturniej
16.35 Familiada – teleturniej
17.20 Panna młoda (108)
18.15 Va banque – teleturniej
18.50 Jeden z dziesięciu
19.25 Barwy szczęścia (3389)
19.55 Domowe patenty – felieton
20.05 Barwy szczęścia (3390) – serial Polska 2026
20.40 Tak to leciało! – teleturniej
21.40 Niepewne sytuacje – program rozrywkowy
22.10 Zaćmienie (5, 6) – serial krym. Francja
0.15 Rodzinka.pl (317)
0.45 Wszystko dla mojej matki
★★★ – dram. obycz. Polska 2019
Reż. Małgorzata Imielska, wyk. Zofia Domalik, Maria Sobocińska, Malwina Laska
2.35 Akacjowa 38 – serial obyczaj. Hiszpania

Polsat

5.25 Telezakupy TV Okazje **6.00** Nowy dzień – magazyn informacyjny **8.30** Malanowski i Partnerzy (278, 279): Niekochana / Obłąkany **9.30** Trudne sprawy (924, 925): Facet i dziecko / Syn lekkoduch ratuje przed bankructwem swoich rodziców **11.35** Gliniarze (805-807): Fanty / Koronny / Manifest – serial fabularno-dokumentalny Polska 2023 **14.40** Dlaczego ja? (1577): Talizman

15.50 Wydarzenia
16.15 Pogoda
16.20 Interwencja – magazyn
16.30 Na ratunek 112 (1054): Ciąża wysokiego ryzyka
17.00 Gliniarze (1214)
18.00 Pierwsza miłość (4226) – serial Polska 2026
18.50 Wydarzenia
19.15 Gość „Wydarzeń”
19.25 Smak na każdą kieszeń
19.55 Milionerzy – teleturniej
20.30 Nasz nowy dom – reality show Polska 2026
21.50 Bilet do raju – komedia
★★★ romantyczna USA 2022
Reż. Ol Parker, wyk. George Clooney, Sean Lynch, Julia Roberts
Rozwiedziona para jedzie na Bali przekonać córkę, aby nie popełniła ich błędu i nie wychodziła za mąż. Atmosfera i przygody powodują, że rozwodnicy sami otrzymują od losu drugą szansę.
0.05 Jeszcze dłuższe zaręczyny
★★★ – komedia romantyczna USA/Japonia 2012
2.50 Nasz nowy dom
4.10 Kabaretowa Ekstraklasa
4.40 Disco gramy!

TVN

5.40 Uwaga! **5.55** Ukryta prawda (1651) **6.50** Kuchenne rewolucje: Restauracja „Karpielówka”, Warszawa **7.45** Dzień Dobry TVN – program informacyjno-publicystyczny **11.20** Doradca smaku – magazyn kulinarny **11.25** Kuchenne rewolucje: Restauracja „Złota kura”, Elbląg / Łódź – Burger i Spółka **13.40** Ukryta prawda (1623-1624, 1695) – serial fabularno-dokumentalny Polska 2024

16.50 Szpital św. Anny (35)
Zespół karetki otrzymuje zgłoszenie do kobiety, która spadła z niezabezpieczonego balkonu. Kobieta ma widoczne siniaki na rękach, więc Marta i Tomek zastanawiają się, czy zawiadomić policję o przemocy domowej.
17.55 Detektywi (268)
19.00 Fakty
19.40 Raport Roland Garros
19.55 Uwaga! – magazyn
20.15 Na Wspólnej (4220)
20.50 Kuchenne rewolucje: Cieszyn – Winiarnia u Czecha
22.00 Bogowie
★★★★ – dramat obycz. Polska 2014
Reż. Łukasz Palkowski, wyk. Tomasz Kot, Piotr Głowacki, Szymon Piotr Warszawski
0.20 Freestyle
★★★ – film sensac. Polska 2023
Reż. Maciej Bochniak, wyk. Maciej Musiałowski, Michał Sikorski, Filip Lipiecki
2.20 Szpital św. Anny (100)
3.25 Uwaga! – magazyn
3.45 CSI: Kryminalne zagadki Las Vegas (13): Zagadkowe morderstwa – serial krym. USA/Kanada 2012

TVN 7

6.50 Szkoła (682, 683) **8.45** Ukryta prawda (1306, 1382, 1383) **11.55** W-11 Wydział Śledczy (1005-1007) **14.00** Detektywi (92) **15.00** Szpital św. Anny (128) **16.00** Sędzia Anna Maria Wesołowska (22, 23) **18.00** Sekrety życia (28) **19.00** Ukryta prawda (1499) **20.00** ★★ Norbit – komedia USA 2007, reż. Brian Robbins, wyk. Eddie Murphy **22.15** ★★★★ Równi goście – komedia sens. USA 2016, reż. Shane Black, wyk. Russell Crowe **0.40** ★★★ Czyja to kochanka? – komedia Fr./Wł./Belg. 2006, reż. Francis Veber, wyk. Gad Elmaleh **2.25** Żyjąc z potworem (17)

TV 4

6.00 Strażnik Teksasu (25, 26) **7.55** Bogaty dom – biedny dom (121) **8.55** Policjantki i policjanci (450, 451) **10.55** Na ratunek 112 (1115, 474) **11.55** Dlaczego ja? (1537, 1538) **13.55** Trudne sprawy (1301-1303) **16.55** Łowcy skarbów. Kto da więcej (536) **18.00** Policjantki i policjanci (1433, 1434) **20.00** Uroczysko (260) **20.30** Sprawiedliwi – wydział kryminalny (1039) **21.30** Sprawiedliwi. Trójmiasto (156) **22.40** ★★★ Purpurowe rzeki – thriller Francja 2000, reż. Mathieu Kassovitz, wyk. Jean Reno, Vincent Cassel **0.50** Love Island. Wyspa miłości (50)

TVP Kultura

7.50 WTEM **8.00** Przystań nad Biblią **8.15** Informacje kulturalne **8.45** Kolekcja **9.05** Studio Kultura – niedziela z... **10.00** Zmiennicy (5) **11.10** ★★★ Poznań '56 – dramat społ. Polska 1996 **13.10** Reżyserzy **14.10** ★★★ Legenda Tatr – dramat Polska 1995 **16.10** Zmiennicy (6) **17.15** Wydarzenie aktualne **17.50** Fenomen Fogga **19.00** Grand Press Photo – nagrody **21.10** ★★★★ Człowiek z żelaza – dramat Polska 1981 **23.50** Dzień, w którym umarła gwiazda rocka **0.25** Video Killed the Radio Star

TV Trwam

10.15 Rozmowy niedokończone **11.25** Myśląc Ojczyzna **11.35** Przyroda i ludzie **12.03** Informacje **12.20** Wykłady z kongresu **13.00** Perły polskiego krajobrazu **13.30** Msza święta z Jasnej Góry **14.30** Cioteczka **15.00** Po stronie prawdy **16.10** Z wędką nad wodę w Polskę i świat **16.35** Sól Ziemi **17.15** Muzyczne chwile **17.30** Odpowiedzialni za Kościół **18.15** Rozmowy niedokończone **19.25** Rodzinny Ogród Zoologiczny „Królestwo Stworzenia” **20.00** Informacje **20.20** Różaniec **21.00** Apel Jasnogórski

TVP Sport

7.15 Prezentacja trasy Tour de Pologne **9.00** Piłka nożna: Liga hiszpańska kobiet: FC Barcelona Femení – Real Sociedad Femenino **11.00** Mundial 2026: Legendy miejskie **11.35** Koszykówka: NBA **13.40** Boks: Gala 41 w Mielcu – podsumowanie walki wieczoru **16.00** Ring TVP Sport **17.00** Studio **17.25 (L)** Piłka nożna: Betclic 1. Liga: 1. półfinał **20.00** Studio **20.25 (L)** Piłka nożna: Betclic 1. Liga: 2. półfinał **23.05** Sportowy wieczór **23.40** Boks: WKB Rushh Kielce – Pomorzanin Boxing Toruń

TV Puls

8.00 Kobra – oddział specjalny (14, 15) **10.00** Triumf miłości (167, 168) **12.00** Nie igraj z aniołem (84) **13.00** Wspaniałe stulecie (18) **14.00** Kurierzy (4) **15.00** Lombard. Życie pod zastaw (481, 482) **17.00** Kurierzy (5) **18.00** Lombard. Życie pod zastaw (962, 963) **20.00** ★★★ Wakacje Jasia Fasoli – komedia W. Bryt./Fr./Niemcy/USA 2007 **22.00** ★★★ Johnny English: Nokaut – komedia W. Bryt./Fr./USA/Chiny 2018 **23.50** ★★★ Jak dogryźć mafii – komedia sens. USA 2017 **1.55** Dzielnica strachu (442)

★★★★★ koniecznie ★★★★ zdecydowanie tak ★★★ możesz ★★ nie musisz ★ zdecydowanie nie **(L)** na żywo

DVB T stacje dostępne w naziemnej telewizji cyfrowej

REG

eprasa.pl cac9d4e1a9

Twoje ogłoszenie ukaże się na tym terenie



»Punkty ogłoszeń blisko Ciebie

POWIAT ŁUKOWSKI

Łuków
- Redakcja ul. Kwiatkowskiego 5
- Ubezpieczenia Jakar, Iwona Zaniewicz, ul. Staropijarska 2A
- Serwis komputerowy, os. Unitów Podlaskich 17 (piwnica sklepu Stokrotka)
- Ubezpieczenia Marek Małkiński, al. Tadeusza Kościuszki 29 A
- Punkt Kurierski PAKERSI ul. Browarna 35/1, Łuków

Wojcieszków
- Sklep Wielobranżowy i Kwiaty Iwona Burdach, Pl. Próchniewicza 5

Trzebieszów
- Sklep Agrotop Jerzy Płudowski, Trzebieszów Drugi 45

Serokomla
- Części Samochodowe Sławomir Sobiecki ul. Kleeberga 37

POWIAT RADZYŃSKI

Radzyń:
- Redakcja Plac Wolności 11
- Ubezpieczenia Krzysztof Hryciuk, ul. Dąbrowskiego 15
- Brylancik ul. Ostrowiecka 20
- Ubezpieczenia Pogoda ul. Ostrowiecka 17

Wohyń
- Kwiaciarnia Barbara Podgajna ul. Średnia 28

POWIAT PARCZEWSKI

Parczew
- Ubezpieczenia i Nieruchomości Edward Ochnik, ul. Nowa 8
- PH Ola Anna Abramiuk ul. Kolejowa 1

Milanów
- Lewiatan ul. Szkolna 20

Sosnowica
- Groszek Jarosław Mazurek ul. Wojska Polskiego 87

POWIAT LUBARTOWSKI

Lubartów
- Redakcja ul. Ks. Szulca 1
- Lombrard Karat ul. Lubelska 33

Kamionka
- Sklep Karolina ul. Lubartowska 12

Ostrów Lubelski
- Witex Witold Barszcz ul. Żabia 2

Ostrówek
- Sklep Korona, Ostrówk Kolonia 12

Kock
- Ubezpieczenia Tomasz Przeworski, ul. Piłsudskiego 17 (obok Stokrotki)
- Ubezpieczenia Tomasz Przeworski, ul. Kleeberga 10 (obok Biedronki)

Jeziorzany
- Dom Handlowy Anna Blicharz ul. Rynek 24

Michów
- Komis Bogusława Staniak ul. Rynek I 21

POWIAT ŁĘCZYŃSKI

ŁĘCZNA
- BIURO UBEZPIECZEŃ - ZOFIA OSAK, ul. Targowa 14

Cyców
- Ubezpieczenia Kamila Bednaruk-Sadlak, ul.Chełmska

POWIAT BIALSKI

Biała Podl.
- Punkt Opłat Mariusz Maksymiuk ul. Piłsudskiego 12

Międzyrzec
- Sklep papierniczo-zabawkowy Krzysztof Grzeszczyk ul. Targowa 6 (hala targowa)
- Ubezpieczenia JAKAR Tomasz Zaniewicz ul. Żelazna 4

POWIAT OPOLSKI

Opole Lubelskie
- MiR Ubezpieczenia ul. Lubelska 16/11 (obok PKO S.A.)
- RS Control Stacja Kontroli Pojazdów ul. Willowa 22 (obok mleczarni)

Poniatowa
- MiR Ubezpieczenia ul. 1 Maja 15/1 (obok policji)

POWIAT PUŁAWSKI

Kurów
- Biuro Ubezpieczeń Łukasz Piłat, ul. Głowackiego 1/18 (przy sklepie Dino)

POWIAT BIŁGORAJSKI

Biłgoraj
- "Pikul Media" Przemysław Pakuła, ul. Armii Kraków 84, 23-400 Biłgoraj

HOROSKOP

BARAN
Zaryzykuj nowy pomysł w pracy, bo ktoś wreszcie dostrzeże twoją odwagę. W relacjach unikaj pośpiechu, a w weekend znajdź czas na długi spacer i rozmowę z bliską osobą.

BLIŹNIĘTA
Odkrywaj nowe kontakty, bo jedna rozmowa może przynieść ciekawą propozycję. W domu zadbaj o spokój wieczorami, a drobne zmiany poprawią twoje samopoczucie.

LEW
Rozpocznij tydzień z większą pewnością siebie, bo los sprzyja ambitnym decyzjom. W ogrodzie posadź nowe kwiaty lub przytnij krzewy, aby zrobić miejsce na letni porządek.

WAGA
Zainspiruj bliskich swoim spokojem i kreatywnością, a unikniesz niepotrzebnych konfliktów. Pod koniec tygodnia warto wrócić do dawnego hobby lub niespełnionego pomysłu.

STRZELEC
Wyrusz po nowe doświadczenia, nawet jeśli będą wymagały wyjścia ze strefy komfortu. Energia dopisze ci szczególnie w drugiej połowie tygodnia i doda motywacji.

WODNIK
Stwórz więcej przestrzeni na odpoczynek i kreatywność, bo przemęczenie zaczyna odbierać ci radość. Spotkanie z przyjacielem może odmienić twoje spojrzenie na ważną sprawę.

BYK
Uporządkuj swoje wydatki, zanim pojawi się niespodziewana okazja do większego zakupu. W maju zaplanuj krótki wyjazd, który pozwoli odzyskać energię i świeże spojrzenie.

RAK
Zadbaj o odpoczynek i nie bierz na siebie cudzych problemów. W uczuciach pojawi się więcej ciepła, jeśli odważysz się powiedzieć wprost o swoich oczekiwaniach i planach.

PANNA
Przeanalizuj swoje plany zawodowe, bo nadchodzi moment ważnego wyboru. Nie ignoruj drobnych sygnałów od organizmu, a wieczorem znajdź chwilę tylko dla siebie.

SKORPION
Podejmij odważną decyzję finansową, ale wcześniej sprawdź wszystkie szczegóły. W relacjach ktoś będzie oczekiwał szczerości, dlatego nie odkładaj trudnej rozmowy.

KOZIOROŻEC
Skoncentruj się na jednym celu zamiast rozpraszać uwagę wieloma sprawami. Ktoś doceni twoją cierpliwość, a spokojny wieczór przyniesie dobrą wiadomość.

RYBY
Otwórz się na spontaniczne wydarzenia, ponieważ los szykuje miłe zaskoczenie. W miłości unikaj niedomówień, a szczera rozmowa poprawi atmosferę na cały tydzień.

POGODA

(temperatura dzień/noc, zachmurzenie, prędkość i kierunek wiatru, ciśnienie)

WT	ŚR	CZW	PT	SOB	NIEDZ	PN
16 / 12	15 / 11	19 / 11	19 / 11	18 / 13	20 / 12	16 / 8
14 km/h	22 km/h	29 km/h	29 km/h	22 km/h	25 km/h	18 km/h
1016 hPa	1018 hPa	1019 hPa	1019 hPa	1017 hPa	1020 hPa	1020 hPa

WTOREK 19 MAJA — godz. 04:29 / godz. 20:23

PONIEDZIAŁEK 25 MAJA — godz. 4:21 / godz. 20:32

REG

» JAK NADAĆ OGŁOSZENIE

1 Na kuponie
Kupon należy dostarczyć do redakcji lub punktu przyjmowania ogłoszeń.

2 W punkcie nadawania ogłoszeń
Koszt jednorazowej publikacji ogłoszenia wynosi **10 zł,** w przypadku usług **15 zł.**

3 SMS
Wyślij sms na numer 79567
w treści wpisz: WL. oraz treść ogłoszenia.
Koszt smsa to 11,07 zł (z Vat)
Przykład: wl.sprzedam audi A4, 96 r., benzyna, gaz
UWAGA: używanie polskich znaków np, ą, ż, ó powoduje skrócenie liczby znaków w smsie (zależne od operatora sieci)

KUPON NA OGŁOSZENIA BEZPŁATNE

(ważny do 01 . 06. 2026 r.)

Dotyczy sprzadaży jednej rzeczy do 1000 zł lub oddania za darmo

kategoria: ..... treść: .....

.....

.....

Cena ..... miejscowość ..... tel.: .....

Warunkiem publikacji ogłoszenia jest czytelne wypełnienie wszystkich rubryk

eprasa.pl cac9d4e1a9

NA SPRZEDAŻ

Siedlisko z gruntami rolnymi o łącznej **pow. 3 ha** w Skrobów, w tym **50 arów działki budowlanej.** Możliwość zakupu całości lub wybranej części (budowlanej lub rolnej)

Cena: **100 zł/m² (część budowlana), 45 tys. zł/ha (grunt rolny)**.

Nr działki: **815**

Kontakt: **602 651 294**

NA SPRZEDAŻ

Działka w Skorbowie - **1,5 ha** Część budowlana **36 arów,** pozostała to grunty rolne.

Możliwość zakupu całości lub wybranej części (budowlanej lub rolnej)

Cena: **100 zł/m²** (część budowlana)**, 45 tys. zł/ha** (grunt rolny).

Kontakt: **602 651 294**

NIERUCHOMOŚCI

SPRZEDAM DOM

SPRZEDAM dom drewniany o pow. ok. 90 m2 w stanie dobrym do niewielkiego remontu na działce 24 ary. Cichostów Kolonia 45. Cena do uzgodnienia Tel. 692 171 673



DOM murowany 100 m2, ogrzewany pelletem do zamieszkania/remontu. Działka ok. 35 a. Murowany budynek gosp. Blisko szkoła, DK19. Tchórzew Kolonia. Cena: 380 tys. zł Tel. 660 667 093

SPRZEDAM DZIAŁKĘ, POLE, GOSPODARSTWO

SPRZEDAM 2 działki budowlane po 30 arów przy lesie w miejscowości Glinny Stok cena do uzgodnienia Tel. 606 978 978

SPRZEDAM DZIAŁKĘ INWESTYCYJNĄ O WYMIARACH 32x200 m2 POWIERZCHNIA DZIAŁKI 6400M2 KTÓRA ZNAJDUJĘ SIĘ NA GRANICY ŁUKÓW-ŚWIDRY Tel. 782 318 190

SPRZEDAM działkę rolną częściowo pod zabudowę o pow. 2,20 ha w Żabikowie Tel. 601 226 081

SPRZEDAM działkę pod budowę 24 ary, blisko drogi, uzbrojona Cichostów 45 Tel. 692 171 673

SPRZEDAM działki budowlane Rzeczyca Tel. 506 832 111

SPRZEDAM GOSPODARSTWO ROLNE 3,18 HA. CENA DO UZGODNIENIA. TELEFON 722 106 836 Tel. 722 106 836

DZIAŁKI budowlane Szczekarków, gm. Lubartów. Tel. 789 244 885

SPRZEDAM 8 ha pola w jednym kawałku Gmina Wohyń Tel. 668 632 773

SPRZEDAM DZIAŁKĘ NR 71; 98 ARÓW; BIAŁA PODLASKA; DOBRY DOJAZD POJAZDEM CIĘŻAROWYM Tel. 881 468 314

SPRZEDAM pole 4,09 ha w jednym kawałku. Okolice Radzynia. Cena do uzgodnienia Tel. 57 218 86 34

SPRZEDAM działkę o pow. 1,22 ha prostokąt ok. 66 m x 195 m. Może być pod zabudowę, ogrodnictwo, rzemiosło. Radzyń Podl. ul. Zielona , szybki dojazd ul Lubelską. C 44 zł/ m2 C 535 tys Tel. 662 220 861

MAM DO WYNAJĘCIA, WYDZIERŻAWIENIA

WYNAJMĘ mieszkanie ponad 40 m kwadratowych dla osób pracujących lub uczących się (dla max 2 osób). Kaucja. Blisko dworca. Tel. 500 359 031

WYNAJMĘ powierzchnię pod magazyn lub pod działalność gospodarczą w Biłgoraju ok 300 metrów kwadratowych. Dobra cena, dobra lokalizacja, blisko dworca. Pomieszczenia ogrzewane. Tel. 500 359 031

WYNAJMĘ powierzchnię pod działalność biurową w Biłgoraju ok 40 m kwadratowych. Dobra cena. Niedaleka odległość od dworca. Tel. 500 359 031

WYNAJMĘ salę szkoleniową kompletnie wyposażoną w dobrej cenie (monitor interaktywny, stoliki, krzesła, warnik, czajnik, serwis kawowy itp.) Tel. 500 359 031

MOTORYZACJA

AUDI

SPRZEDAM Audi A4 b8 2.0 TDI 143 KM, kombi z końca 2008 r, modelowo 2009. Automat, kolor czarny, bogate wyposażenie, stan bardzo dobry. Ok. Krzywdy , cena do uzgodnienia Tel. 604 891 618

BMW

SPRZEDAM AUTO BMW; BIAŁA PODLASKA; CENA 1000ZŁ Tel. 602 571 846

FIAT

SPRZEDAM AUTO FIAT DOBLO; BIAŁA PODLASKA; CENA 1000ZŁ Tel. 602 571 846

OPEL

SPRZEDAM OPEL MERIVA; DIESEL; 2010R Tel. 602 571 846

SPRZEDAM AUTO OPEL ASTRA; BIAŁA PODLASKA; CENA 1000ZŁ Tel. 602 571 846

PEUGEOT

PEUGEOT 207SW 2009 r. 1.6 benz. 120 KM przebieg 108 tys. ksiaz. serwis. Tel. 607 521 766

POLONEZ

SPRZEDAM AUTO POLONEZ CENA 1000ZŁ; BIAŁA PODLASKA Tel. 602 571 846

RENAULT

SPRZEDAM AUTO RENAUT TRAFIC; BIAŁA PODLASKA; CENA 1000ZŁ Tel. 602 571 846

SKODA

SKODA Fabia 1,4 B+G 2001 stan idealny Tel. 794 543 896

TOYOTA

SPRZEDAM TOYOTA AVENSIS 2.0 kombi, diesel, 2013rok, przebieg 253tys., czarny metalik. Łuków Tel. 603 780 331

VOLKSWAGEN

SPRZEDAM AUTO VOLKSWAGEN POLO; BIAŁA PODLASKA; CENA 1000ZŁ Tel. 602 571 846

MOTOCYKLE/ SKUTERY

SUZUKI Intruder 800 1996r. Po serwisie, 41000 km przebiegu. Szczekarków. 10500zł. Tel. 789 244 885

PRZYCZEPKI

PRZYCZEPA kempingowa Adria, 4m. 6000zł. Tel. 789 244 885

ROWERY

NOWY rower miejski, koła 28, nie jeżdżony. Kupiony w centrum sportowym w Lubartowie. 1000zł. Tel. 694 542 835

ROWER młodzieżowy na kołach „26" na 7 przerzutek. 250zł. Tel. 516 032 112

DAMSKI, mało używany, koła „28" z przerzutkami, dobrej firmy niemieckiej, kolor ciemna zieleń metalik. Lubartów. Cena do uzgodn. Tel. 696 485 513

CZĘŚCI

SPRZEDAM felgi do Toyoty Yaris 13 cali Tel. 605 288 379

SPRZEDAM2 nowe amortyzatory do mercedesa 410 i niektóre czxęści do mercedesa 124 tylna ława do mercedesa 124 Tel. 604 544 479

KOŁO dojazdowe T/25/90 R16 5 x 114,3 Toyota, Nissan stan bardzo dobry, c. 250zł. Radzyń. Tel. 515 194 552

SPRZEDAM opony letnie 4 szt. Michelin Pilot Sport 3 235/45/18 w dobrym stanie . cena 250 zł kpl. Okolice Adamowa. Tel. 604 891 618

SPRZEDAM opony letnie Bridgestone 225/55 R18 98V H/B. Tel. 53 447 49 85

INNE

SUBARU Forester, diesel, 2016r. 42000zł - do uzgodn. Tel. 789 244 885

SAMOCHÓD Mikro Car na dowód osobisty 2015 r, Cena 32 000 zł , motor Yamaha 250 z 1990 r c. 6500 zł, sakwy do motoru Honda 3 szt c. 2200 zł, opony letnie 4 szt 205/52/16" c. 210 zł Tel. 508 789 183

SPRZEDAM relingi dachowe do Opla Merivy. Tel. 516 032 112

SPRZEDAM prostownik z rozruchem 12/24V i prostownik zwykły 12V Lubartów. Cena do uzgodn. Tel. 661 482 474

ROLNICZE

SPRZĘT

KUPIĘ WSZYSTKIE CIĄGNIKI, PRASY, ŁADOWARKI, PRZYCZEPY, KOMBAJNY, MASZYNY, CASE, DEUTZ-FAHR, RENAULT, SAME, ZETOR, URSUS, PRONAR, MTZ, T25, SIPMA, KRONE i inne także uszkodzone Tel. 665 207 084

KUPIĘ C330, T25 lub inny może być do remontu lub bez prawa rejestracji i sprzęt rolniczy: glebogryzarka, talerzówka, przyczepa, rozsiewacz RCW, motyl, gniotownik, kopaczka, sadzarka Tel. 516 496 134

KUPIĘ C-330. T-25 kombajn Anna lub inne, może być do remontu i bez prawa rejestracji, przyczepę wywrotkę oraz każdy sprzęt rolniczy, rozsiewacz motyl, dobrze zapłacę gotówka od ręki Tel. 57 692 22 46

SPRZEDAM przyczepę samozbierającą sprawną, przewracarko-zgrabiarkę, przewracarkę karuzelową Tel. 81 852 53 30

KUPIĘ TALERZÓWKĘ, glebogryzarkę, kopaczkę-,siewnik, agregat, ciągnik z turem, przyczepę, żmijkę do zboża Tel. 783 154 031

KULTYWATOR 2.10 I 2.70; PŁUGI 3 I 2; PAJĄK DO SIANA; OBSYPNIK 3; KOMBAJN ZBOŻOWY „SAMPO"; SIANO I SŁOMA W KOSTKACH; PRASA KOSTKA POLSKA; BRONY 3; KOPACZKA KONNA Tel. 502 243 030

SŁOMA/ Siano Sadzarka do ziemniaków Opsypniki do ziemniaków Zbiornik do chłodzenia mleka 300 Litrów Dojarka Nowa Karuzela do siana Zgrabiarka do siana Kombajn do kukurydzy Tel. 503 644 396

SPRZEDAM śrutownik bijakowy z silnikiem 11 kw, opryskiwacz 400 I 12 m, wialnia z silnikiem, pługi 2ki Grudziądz, brona talerzowa Akpil 8, siewnik poznaniak na skrzyni olejowej Tel. 517 642 344

SPRZEDAM sortownik do ziemniaków Tel. 508 028 553

PRZYCZEPA ZBIERAJĄCA 10/01 , górny zaczep,STAN DOBRY, obsypniki do ziemniaków 5, Tel. 81 857 41 49 , 667 668 575

SPRZEDAM zgrabiarkę Fella TS415DN, szer. robocza 4,15m. Sprawna, cicho pracuje. 7000zł-do uzgodn. Tel. 783 136 664

SPRZEDAM: WAŁ ŁĄKOWY zawieszany wymiar 2,5*40 cm. Cena do negocjacji. Cyców Tel. 507 690 115

SPRZEDAM Pług 3 skibowy Unia-Grudziąc, odkładnie śrubowe 45. Cena do negocjacji. Cyców Tel. 507 690 115

SPRZEDAM: PŁUG 2 skibowy grudziądzki. Cena 999,oo . Cyców Tel. 507 690 115

SPRZEDAM: KULTYWATOR ciągnikowy mały. Cena 800,00 zł. Cyców Tel. 507 690 115

SPRZEDAM foliarkę POLAR Z245, prasa do zbierania słomy MASCAR, kosiarka rotacyjna SAMASZ, Stanin pow. łukowski Tel. 503 852 441

SPRZEDAM PAJĄKA DO SIANA POLSKI FABRYCZNY; CENA 480 ZŁ Tel. 502 243 030

SPRZEDAM OBSYPNIK TRÓJKA FABRYCZNY; CENA 730 ZŁ Tel. 502 243 030

SPRZEDAM : KOMBAJN DONINBORG z sieczkarnią, sprawny. Cena do negocjacji. Szpica Tel. 516 517 759

SPRZEDAM JUMZ 1976R; ZETOR 1956R; URSUS C328 1963R Tel. 602 571 846

SPRZEDAM przetrząsacz konny Tel. 81 857 41 49 , 667 668 575

SPRZEDAM maszynę szerokomłotną Kutnowianka stan dobry, pługi 5ki Tel. 81 857 41 49 , 667 668 575

SPRZEDAM prasę-kostkę, Z-224/1 Sigma, stan bardzo dobry, Pieszowola, powiat parczewski Tel. 694 848 514

SPRZEDAM silniki elektryczne od 3 kW - 4 kW i większe wiertarkę stołową WS 15 i liny stalowe. Tel. 603 346 594

PŁUGI 4 x 40 zrywalne, agregat ścierniskowy, kosiarka sadownicza - rozdrabniacz, żmijka do zboża Tel. 661 899 344

TALERZÓWKA, rozsiewacz 2- talerzowy, owijarka do bel, glebogryzarka Tel. 505 071 250

SPRZEDAM 2 opony ciągnikowe Petlas, używane, rozm. 16.9-348PR. 1000zł/szt. - do uzgodn. Tel. 783 136 664

SPRZEDAM silnik elektryczny 3kw i 1,5kw. Sprawne. Cena do uzgodn. Tel. 516 032 112

SPRZEDAM prasę do wytłaczania oleju w dużych ilościach, produkcji niemieckiej. Lubartów. Cena do uzgodn. Tel. 661 482 474

CZĘŚCI do silników Andoria S320, S231, S301D. Tel. 665 577 041

CIĄGNIK własnej konstrukcji na podzespołach UAZ 4x4, silnik S231. Lubartów. Tel. 665 577 041

SPRZEDAM części do Zetora K25. Lubartów. Tel. 665 577 041

SPRZEDAM opryskiwacz 400L, kosiarka, kabina c330, obsypnik, rozrzutnik, rozsiewacz, opony C330 tył Tel. 509 832 339

PŁODY ROLNE

SPRZEDAM słomę bele 45 szt i siano bele 22 szt suche Glinny stok Tel. 73 379 87 11

SPRZEDAM siano,słomę w wałkach Tel. 783 619 652

ZIEMNIAKI jadalne nieprzebrane, sadzeniaki, tuczniki na ubój, zboże: owies, pszenica, pszenżyto, siano, słoma w rolkach. Okolice kocka Tel. 880 997 018

SPRZEDAM słomę żytnią i owsianą w belach, siano w belach ok 200 bel , Suleje, powiat Łukowski Tel. 604 679 101

SPRZEDAM owies,pszenicę bezglutenową i wysoko białkową na mąkę,sprzedam gorczycę z domieszką gryki na poplon.Samoklęski Tel. 506 196 863

SPRZEDAM owies, ziemniaki sadzeniaki i jadalne. . Starościn. Tel. 727 510 935

SPRZEDAM sosny różnej wielkości i objętości (czyszczenie działki budowlanej) ok. 40szt. Lubartów. Tel. 53 447 49 85

INNE

SPRZEDAM Działkę leśna 38 ary, gruby drzewostan w atrakcyjnym miejscu,cenadouzgodnienia miejscowość Nadrzecze, koła Biłgoraja Tel. 84 686 60 49

SPRZEDAM Działkę leśna 38 ary, gruby drzewostan w atrakcyjnym miejscu,cenadouzgodnienia miejscowość Nadrzecze, koła Biłgoraja Tel. 84 686 60 49

KUPIĘ

KUPIĘ PRASĘ kostkującą, rolującą, siewnik, przyczepę, talerzówkę, glebogryzarkę,ciągnik z napędem i mały, kombajn zbożowy, ładowarka teleskopowa sprawne i uszkodzone, owijarkę do bel Tel. 503 643 162

PILNIE KUPIĘ każdy sprzęt ciągnik rolniczy, kombajn ziemniaczany sadzarkę sortownik, kopaczkę, glebogryzarkę talerzówkę prasę, przyczepę, wywrotkę, rozsiewacz RCW, gniotownik wialnię Tel. 512 598 054

KUPIĘ CIĄGNIK, KOMBAJN,ŁADOWARKĘ TELESKOPOWĄ, KOPARKĘ, KOPARKO - ŁADOWARKĘ, MINI ŁADOWARKĘ - MANITOU, CASE, BOBCAT, MF, MATBRO, NEW HOLLAND I INNE W KAŻDYM STANIE. Tel. 607 876 449

REG

eprasa.pl cac9d4e1a9

UBOJNIA ZWIERZĄT RZEŹNYCH SP. ZO.O.
B.M. DOBROWOLSKIE
✕ skup bydła ✕ dorosłe
✕ byki ✕ skup koni
✕ jałówki
Kom. 511 660 072, 502 690 528
tel/ fax +48 25 797 41 38
e-mail: ubojniadobrowolska@o2.pl
Stare Kobiałki 106 21-450 Stoczek Łukowski





KUPIĘ TALERZÓWKĘ, glebogryzarkę, kopaczkę, siewnik, agregat, ciągnik z turem, przyczepę, żmijkę do zboża Tel. 783 154 031

KUPIĘ w rozsądnej cenie używany zbiornik do mleka o poj. od 200-600l, Tel. 601 051 417

ZWIERZĘTA

SPRZEDAM kury nioski 70 tygodniowe, niosące. Cena 22 zł / szt. Puławy, Łuków, Lubartów, Radzyń Podl. Parczew część zachodnia. Możliwość dowozu Tel. 509 348 264

SPRZEDAM Źrebicę 2-letnią. Zimnokrwista, główna księga, chodzi w zaprzęgu. Tel. 53 503 65 27

SPRZEDAM konie. Różny wiek.Od 1000zł.Sprzedam bele słomy 120x120 większa ilość ,60 zł za sztukę.Sprzedam ciągnik leyland sprawny 14000zł.Sprzedam prasę rolki sprawny13000zł. Tel. 695 643 352

SPRZEDAM krowę dwulatkę,rasy Angus, po wycieleniu,ok Kamionki , cena do uzgodnienia Tel. 886 373 095

SPRZEDAM prosięta Tel. 73 030 26 66

SPRZEDAM konia ogierka 1 rok , gniady, rasa małopolska Tel. 604 948 681

SPRZEDAM gołębie garbonosy Jasionka Tel. 83 354 20 18

SPRZEDAM króle Olbrzym Belgijski waga 6-7 kg wiek 9 miesięcy miejscowość Nadzieja cena 100 zł Tel. 603 263 560

SPRZEDAM tuczniki 130 - 150 kg okolice Wojcieszkowa Tel. 886 244 028

MEDYCZNE

AUTOCLAW (sterylizator stomatologiczny) Exacta Macom z drukarką z paszportem po dużym serwisie, b. solidny nie chiński. Biała Podlaska Tel. 791 510 087

REG

HOBBY

SPRZEDAM rower młodzieżowy mało używany w dobrym stanie cena 300 zł Parczew Tel. 604 544 479

ART. DZIECIĘCE

SPRZEDAM rowerek średniej wielkości, dla dziecka 9-10 lat. Lubartów. Cena do uzgodn. Tel. 516 836 738

USŁUGI

BUDOWA, REMONT

MALOWANIE DACHÓW Tel. 516 964 592

FEST Bud od fundamentu po dach: budynki, garaże, domy, wiaty, zadaszenia Tel. 504 195 361

USŁUGI remontowo budowlane,wykończanie wnętrz,pokrycia dachowe-,elewacje,domki drewniane,karton gips ,płytki,całe woj.lubelskie Tel. 510 278 095

MALOWANIE dachów. Tel. 604 217 219

MALOWANIE dachów i elewacji, sprawnie, solidnie Tel. 607 337 546

MALOWANIE i mycie elewacji i dachów Tel. 722 722 404

CYKLINOWANIE bezpyłowe Tel. 605 660 777

KLIMATYZACJE wycena, montaż, serwis USŁUGI ELEKTRYCZNE-:MONTAŻ I NAPRAWY INSTALACJI ELEKTRYCZNYCH, OKRESOWE POMIARY ELEKTRYCZNE. Tel. 507 851 227

UKŁADANIE kostki brukowej Tel. 501 956 111

ZDUN budowa i remonty pieców i kuchni kaflowych oraz grill wędzarnie. Tel. 509 966 904

SERWIS

POMPY wodne naprawa, skup używanych Tel. 604 200 271

DOM

MEBLE

STÓŁ okrągły 4 szt, krzesła tapicerowane dodam beczkę 200 l na paliwo, Tanio sprzedam. Cena 590 zł Radzyń Podlaski Tel. 519 447 997

SPRZEDAM stół dębowy, okrągły. Wym. 110cm, po rozłożeniu 160cm. 470zł. Tel. 660 232 085

SPRZEDAM meble młodzieżowe 250zł. Biurko 100zł. Lubartów. Tel. 660 232 085

SPRZEDAM kredens kuchenny z PRL. 200zł. Tel. 660 232 085

SPRZEDAM szafę dwudrzwiową. Lubartów. Tel. 73 204 45 19

AGD

SPRZEDAM 3 szt zlewozmywaki,1 ze stali kwasoodornej używany 60x100cm z baterią i syfonem cena 170zł,blaszany podwójny nowy 80x60cm cena 100zł,żeliwny pojedyńczy nowy 50x40 cena 100zł Tel. 604 544 479

SPRZEDAM pralkę automatyczną ,,GORENJE" boczny wsad. Stan techniczny bardzo dobry. Cena 300 zł Tel. 608 008 596

SPRZEDAM kuchnię indukcyjna z okapem. 270zł. Tel. 660 232 085

URZĄDZENIA

SPRZEDAM Bojler-podgrzewacz ciepłej wody użytkowej (c.w.u.) pionowy, 200l. z grzałką firmy Elektroplasmet, stan bardzo dobry Tel. 605 288 379

OKLEJARKA do obrzeży meblowych MSU - 45 Cena 1100 zł; Frezarka do obrzeżny meblowych EKONO Jaroma Cena 2100 zł Tel. 606 141 210

KUPIE sprężarkę do użytku gospodarczego, małej wielkości. W rozsądnej cenie. Tel. 53 447 49 85

SPRZEDAM bojler elektryczny z podłączeniem do c.o. i wężownicy. 450zł. Tel. 660 232 085

PIEC CO na drzewo i węgiel 120m.Cena 5000 zł. Tel. 694 966 771

MATERIAŁY BUDOWLANE

SPRZEDAM palety ze sklejki wymiar 230cm x110cm cena 35zł szt Tel. 698 001 820

SKRZYDŁA drzwiowe wewnętrzne prawe pełne 70,lwe 80 do przeszklenia,70zł szt Parczew Tel. 604 544 479

SPRZEDAM cegłę białą pojedynczą ok. 2 tys.szt. Tel. 81 857 41 49 , 667 668 575

SPRZEDAM 3 nowe drewniane dwuszybowe okna 145 x 146, c. 500 zł/ szt. Tel. 793 441 927

SPRZEDAM deski półtorówki dł. 1,26m, suche, równe ok. 60szt. Deski dębowe, suche, calówki, ok. 20szt. Bale sosnowe grub. 6cm, ok. 10szt. Tel. 53 447 49 85

SPRZEDAM. Kafle do pieca oraz narożniki i drzwiczki , elementy z szamotu, blat górny i inne. Lubartów. Tel. 661 482 474

INNE

SPRZEDAM BLACHĘ PŁASKĄ ORAZ DESKI PODŁOGOWE UŻYWANE Tel. 602 571 846

SPRZEDAM skrzydła drzwiowe przeszklone „80", prawe. 50zł/szt. Tel. 727 510 935

SPRZEDAM elektrody „czwórki" ER146, tzw. różowe, ok. 120szt. Lubartów. Tel. 53 447 49 85

SPRZEDAM wałek do heblarki kompletny,nowy, na 3 noże, szer.40cm. Lubartów. Tel. 661 482 474

SPRZEDAM drzwi wejściowe z futryną ze starego domu. Stan dobry. Wym. 142x250. Drzwi wewnętrzne lite 90x217. Tanio. Tel. 504 061 250

KUPIĘ

KUPIĘ blachę ocynkowaną lub malowaną, drobno falistą, dł. 10mb, szer. 2mb. Lubartów. Tel. 53 447 49 85

MATRYMONIALNE

WDOWA, 60+, pozna pana w podobnym wieku do przyjaźni lub do roli męża. Tel. 667 734 587

WDOWIEC, lat 70+, mobilny, pozna panią do przyjaźni lub czegoś więcej Tel. 45 289 68 10

ROZMAITOŚCI

SPRZEDAM deski suche dębowe i grabinę suchą i mokrą opałową, oraz siano w belach. Tel. 668 632 773

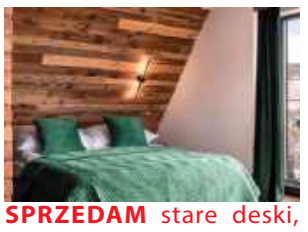

SPRZEDAM stare deski, belki i drewno na ściany, sufity, elewację boazeria do wystroju wnętrz. Możliwa wysyłka. Tel. 787 459 267 Email: dobrodrew@wp.pl www.dodrodrew.pl FB dobrodrew

FIRMA PHU „Zieliński" Oferujemy drewno opałowe w wałkach lub łupane. TRANSPORT HDS GRATIS.Cennik:
-grab 280 zł
-dąb 260 zł
-brzoza 250 zł
-olcha 240 zł
-sosna 210 zł
-osika 190 zł Tel. 81 857 51 33

PELLET SOSNOWY, REZULT, GRANULITA, BARLINEK, GOLD ENERGY, EPSERWIS, OLCZYK I DĘBOWY EDWOOD, A1 CERTYFIKAT DOSTĘPNY OD RĘKI. DOSTAWA SAMOCHÓD Z WINDĄ 3zł/km. ŁUKÓW Tel. 604 652 819

REKLAMA

PSYCHOTERAPIA
Małgorzata Orzechowska

Gabinet
Psychoterapii
Małgorzata Orzechowska

Psychoterapia indywidulana:
- depresja, zaburzenia lękowe, zaburzenia osobowości
- nadmierne zamartwianie się, poczucie bezsilności, brak nadziei na przyszłość, bezsenność, autoagresja, myśli samobójcze
- powtarzające się problemy w relacjach np. poczucie odrzucenia, konflikty, izolowanie się, lęk społeczny, trudność w stworzeniu stałego satysfakcjonującego związku

Terapia par:
- doświadczenie kryzysu w relacji
- częste konflikty
- zdrada
- poczucie wypalenia w związku

Łuków
ul. Rogalińskiego 8

Radzyń Podlaski
ul. Ostrowiecka 38

tel. 660 667 093

www.gabinetyterapii.pl

eprasa.pl cac9d4e1a9

OBRZYNKI TARTACZNE Z ŁATY I GRUBE, Cena 150 zł za metr, dostawa 2-5 paczek, 4zł/km. Czarna ziemia, piasek, żwir, żużel od 3-12t. ŁUKÓW Tel. 604 652 819

DREWNO kominkowe i opałowe rąbane suche i mokre: SOSNA, BRZOZA, DĄB, GRAB, BUK. Dostępne od ręki. Transport min. 3m, 3zł/km. ŁUKÓW Tel. 604 652 819

GROSZEK POLSKI BARTEX GOLD, OGIEŃ ULTRA, ORZECH ULTRA SUCHY 3% popiołu, BRYKIET TORFOWY I DĘBOWY RUF. DOSTAWA 3zł/km. ŁUKÓW Tel. 604 652 819

DŹWIGARY nowe strunobetonowe 15 mb x 80 do wykorzystania mostu wiaduktu hali 3600 zł szt. Maszyny stolarskie wyrówniarka, frezarka, wyrzynarka pionowa, przecinarka poprzeczna kapówka Tel. 791 510 087

SPRZEDAM betoniarkę o pojemności 100 l, mało używaną. Kontakt po godz. 17tej Tel. 502 829 415

SPRZEDAŻ rzeczy używanych: telewizory,lodówki meble: stoły, krzesła, komody itp. Rowery, kosiarki,krajzegi,silniki,motoreduktory, imadła używane z Niemiec.Łuków ul.Kanałowa 5A obok nowej Baltony. ...

WYWÓZ ZŁOMU
sprzętu AGD, RTV, gruzu, mebli, ubrań, sprzątanie piwnic, strychów, garaży, domów po lokatorach i zmarłych i inne

WYCINKA DRZEW
podcinanie, karczowanie, koszenie i sprzątanie działek, wywóz lub zrębkowanie gałęzi

PRACE ROZBIÓRKOWE
(stare domy, stodoły, komórki, szklarnie itp.)

MYCIE
malowanie elewacji, dachów itp.

ODŚNIEŻANIE
dachów, placów, wywóz śniegu

CAŁE WOJEWÓDZTWO
od 8 do 21
514-299-106

SPRZEDAM hale rozebraną o pow. 340 m2 , wymiary: 9 m szer x 36 m dł x 4 m wys., zabudowana blachą, z projektem budowlanym oraz 2 zbiorniki po 10000 l metalowe po paliwie Tel. 694 934 748

Rok założenia 1983
STUDNIE
Mirosław Izdebski
Dąbrówka Stany 74

608 046 239 504 320 592
✓ STUDNIE WIERCONE ✓ DESZCZOWNIE
✓ POMPY CIEPŁA ✓ NAWODNIENIA

SZAMBA
PROSTOKĄTNE
6 m³, 8 m³, 10 m³
Z ATESTEM

Ulan Duży 64
Tel. 501 012 989
E-mail: przybysz.58@wp.pl
www.szambabetonoweulanduzy.pl

STÓŁ wibracyjny z 2 formami, komplet do robienia pustaków, połówek, 3/4 bloczków mało używany w pełni sprawny okazja. Biała Podlaska. Cena 1000 zł Tel. 791 510 087

DOCIEPLANIE BUDYNKÓW
SZYBKO • TANIO • SOLIDNIE
tel. 502 053 214

W
To jest miejsce na Twoją reklamę

NAJTAŃSZY OPAŁ
Brykiet torfowy ekologiczny zamiennik węgla od 1000 zł/t
Brykiet drzewny RUF od 1300 zł/t
Pellet od 1500 zł/t
DOSTĘPNY CAŁY CZAS
504 458 111
www.zradzynia.pl

W ofercie folia stretch i bale do budowy domów
Radzyń Podlaski ul. Sitkowskiego 13

Media System
ALARMY I MONITORING

doradzamy
montujemy
serwisujemy
83 352 12 15
www.mediasystem-tdi.pl
ul. Pocztowa 4 Radzyń Poddlaski

AUTOPROMOCJA

TYGODNIK LOKALNY
wspólnota

NADAJ OGŁOSZENIE
BEZ WYCHODZENIA Z DOMU



Wyślij SMS pod numer: **79567**
o treści: **WL.treść ogłoszenia**
np. wl.sprzedam audi A4, 97 r., benzyna gaz
Koszt SMS-a to **11,07** zł z VAT

Szczegółowy regulamin na 24wspolnota.pl

eprasa.pl cac9d4e1a9

Szykuje się gigantyczna inwestycja w lubelskim szpitalu. Marszałek Stawiarski: „Więcej niż nowoczesne mury i najnowocześniejszy sprzęt”

LUBLIN: W ciągu najbliższych trzech lat powstanie ośrodek diagnostyczno-profilaktyczny w Centrum Onkologii Ziemi Lubelskiej. Wartość inwestycji to blisko 300 milionów złotych. Umowa została już podpisana.

„Milowy krok w walce o zdrowie naszych mieszkańców”

- Ta inwestycja to coś więcej niż nowoczesne mury i najnowocześniejszy sprzęt, to przede wszystkim obietnica szybszej diagnozy i skuteczniejszego leczenia, podarowana mieszkańcom naszego regionu. Głęboko wierzę, że każda godzina zaoszczędzona dzięki nowej diagnostyce stanie się dla kogoś szansą na powrót do zdrowia - mówi Jarosław Stawiarski, marszałek województwa lubelskiego.

Centrum Onkologii Ziemi Lubelskiej (jego podmiotem tworzącym jest województwo lubelskie - Urząd Marszałkowski) przy ul. Jaczewskiego otrzyma z Funduszu Medycznego tyle, o ile się ubiegał, czyli ponad 254,5 mln złotych. Zaś wkład własny w wysokości prawie 45 mln zł będzie pochodził z budżetu Samorządu Województwa Lubelskiego.

Sama inwestycja obejmuje budowę od podstaw nowego ośrodka przy ul. Biernackiego. Do tego planowane jest jego wyposażenie oraz zakup sprzętu medycznego dla COZL, zarówno oddziałów szpitalnych, jak i zespołu 27 poradni.



Fot. UMWL w Lublinie

Ośrodek ma być otwarty w połowie 2029 roku. Będzie to pięć kondygnacji, w tym jedna podziemna, gdzie powstanie zaplecze magazynowo-techniczne

Co powstanie, co kupią?

Ośrodek ma być otwarty w połowie 2029 roku. Będzie to pięć kondygnacji, w tym jedna podziemna, gdzie powstanie zaplecze magazynowo-techniczne. Przewidziano też dwa łączniki, które połączą ośrodek z obecnie istniejącym budynkiem COZL przy ul. Jaczewskiego. Zostanie również zakupione wyposażenie Zakładu Diagnostyki Obrazowej, w tym aparat PET/CT, rezonans magnetyczny, aparat TK, aparat RTG, aparat MMG oraz dwa aparaty USG i pozostałe wyposażenie.

Po zakupie urządzenia PET/CT Centrum Onkologii Ziemi Lubelskiej będzie trzecim ośrodkiem w województwie lubelskim dysponującym taką metodą diagnostyczną. PET/CT to połączenie dwóch badań: pozytonowej tomografii emisyjnej (PET) oraz tomografii komputerowej (CT). Dzięki temu urządzeniu, po zlokalizowaniu ognisk choroby nowotworowej, specjaliści są w stanie wdrożyć terapię celowaną, która precyzyjnie uderza w zmiany chorobowe. To najnowocześniejsza na rynku metoda diagnostyczna.

Oprócz tego, w ramach projektu zaplanowano zakup sprzętu i wyrobów medycznych, potrzebnych do realizacji świadczeń w zakresie diagnostyki i leczenia onkologicznego (m.in. wymiana aparatów EKG na nowe, monitor funkcji życiowych z integracją do HIS). Planowany jest także zakup myjni dla Centralnej Sterylizatorni ze stacją mycia i dezynfekcji. Powstanie strefa komfortu, zaprojektowana z myślą o stworzeniu jak najdogodniejszych warunków obsługi pacjentów i ich rodzin w oczekiwaniu na wizytę lekarską czy pobyt w szpitalu.

- Budowa ośrodka diagnostyczno-profilaktycznego to milowy krok, który skróci drogę pacjenta od pierwszej wizyty do postawienia diagnozy. Jest duża szansa na zmniejszenie barier w dostępie do lekarzy, co pozwoli nam działać szybciej i precyzyjniej. W onkologii każda zaoszczędzona chwila ma ogromne znaczenie, a ta inwestycja bezpośrednio przełoży się na wyższą skuteczność prowadzonych terapii - mówi Piotr Matej, dyrektor COZL.

Joanna Niećko

Powojskowy sprzęt „pod młotek”. AMW szykuje ogromny przetarg, do kupienia m.in. łódź. Zyski pójdą na armię

LUBLIN: Agencja Mienia Wojskowego w Lublinie szykuje jeden z największych przetargów w lubelskim oddziale. Obejmuje 153 pozycje o łącznej wartości wywoławczej blisko 918 tys. zł. Będzie można kupić np. łódź motorową. Jednocześnie władze oddziału zauważają, że jednymi z najbardziej poszukiwanych sprzętów są kuchnie polowe.

Jeden z największych przetargów

Nadchodzący przetarg to jeden z największych i najbardziej różnorodnych w lubelskim oddziale AMW. Obejmuje 153 pozycje o łącznej wartości wywoławczej blisko 918 tys. zł netto, w tym szereg nowych pozycji asortymentowych. Wśród nich znajdą się m.in. łódź motorowa Parker RIB 630, koparka samochodowa K-407C, podnośnik montażowy na podwoziu Stara 200, pojazdy wojskowe oraz polowe rurociągi stalowe.

Koniec z długim czekaniem na kardiologa. Szpital Wojskowy w Lublinie planuje zakup sprzętu i przeszkolenie personelu.

Całość zysków zostanie przekazana na Fundusz Wsparcia Sił Zbrojnych.

Prawdziwa perła w ofercie

Jak podkreśla AMW - prawdziwą perłą przetargu jest łódź motorowa Parker RIB 630 wraz z przyczepą do łodzi Niewiadów P1400. To zwrotna, pneumatyczna jednostka pływająca z 2005 roku, ceniona zarówno w służbach mundurowych, jak i przez miłośników wodnych wypraw. Cena wywoławcza zestawu wynosi 50 tys. zł, a wadium 5 tys. zł – to jedna z najwyżej wycenionych pozycji całego przetargu.

Dla branży budowlanej i transportowej prawdziwą okazją może być koparka samochodowa hydrauliczna K-407C na podwoziu Stara 266 z 1980 roku, dostępna za 14 tys. zł, oraz podnośnik montażowy hydrauliczny P-183 na podwoziu Stara 200 z 1988 roku – wystawiony za 18,5 tys. zł.

W przetargu nie zabrakło też samochodów terenowych: samochód ciężarowo-osobowy wysokiej mobilności Honker 2324 z 1999 roku można nabyć już za 5 tys. zł. Na miłośników klasycznych wojskowych ciężarówek czekają dwa egzemplarze Stara 660 z nadwoziem 117AUM w cenie 6 tys. zł każdy, a także cysterna paliwowa CD-7,5B na podwoziu Jelcza (16 tys. zł) i samochód kontenerowy samozaładowczy SMW 1142 na podwoziu Star (7,5 tys. zł).



Fot. Joanna Niećko

AMW ma sklep przy swojej siedzibie. Znajduje się on przy ul. Łęczyńskiej. Jest otwarty trzy dni w tygodniu - we wtorki, środy i czwartki. Sklep ma również swoją stronę interentową - sklep.amw.com.pl

Okazją dla firm budowlanych i infrastrukturalnych jest aż sześć odcinków polowego rurociągu stalowego RS-150 o średnicy 150 mm i długości 10 km każdy, oferowanych po 64 tys. zł za sztukę. Do przetargu trafiły również: osprzęt przeprawowy i przejścia bramowe (16 tys. zł), osprzęt przeprawowy rurociągu RSG-150 (18 tys. zł) oraz rurociąg gumowy składowy RGS-150 (13 tys. zł).

Mechanicy i fachowcy znajdą w ofercie liczne urządzenia warsztatowe, w tym półautomat spawalniczy MINIMAG 163, wiertarki stołowe WS-15, szlifierki kątowe Bosch, a także zestawy narzędzi kowalskich. Na uwagę zasługuje też pakiet sprzętu diagnostycznego z przyrządem do kontroli geometrii kół GTL Truck, wyceniony na 2,4 tys. zł. Miłośników elektroniki zainteresuje pakiet 16 urządzeń elektronicznych, w tym rejestratory cyfrowe i kamery przemysłowe, dostępne za 700 zł.

Ofertę uzupełniają zbiorniki gumowe do przechowywania materiałów pędnych i smarów ZGP-25A o pojemności 25 m 3 (dostępne w pakietach od 2 do 10 sztuk), agregat prądotwórczy Wola 56ZPPE na ramie z 1986 roku (12 tys. zł), polowa stacja zasilania 4ZPP-250/S o mocy 250 kVA (10 tys. zł) oraz agregat sprężarkowy WD-53 na przyczepie (4 tys. zł). Ciekawą pozycją dla serwisantów samochodów ciężarowych są liczne pakiety kabin kierowcy i silników wysokoprężnych S-359M do Stara 266. Osobną kategorię w przetargu stanowi drewno opałowe mieszane, dostępne w sześciu partiach o zróżnicowanej objętości – od niespełna 14 do ponad 75 m^3. Ceny wywoławcze wynoszą od 20 do 50 zł za m^3.

Potencjalni nabywcy przed złożeniem ofert będą mogli obejrzeć poszczególne pozycje przetargowe w miejscach ich składowania w dniach 14, 18, 19 maja w godz. 8 - 14. Szczegółowe informacje zamieszczone są na stronie AMW.

Dodatkowo AMW ma sklep przy swojej siedzibie. Znajduje się on przy ul. Łęczyńskiej. Jest otwarty trzy dni w tygodniu - we wtorki, środy i czwartki. Sklep ma też swoją stronę internetową - sklep.amw.com.pl.

Warunki i formalności

Zaznaczyła, że przetargi mają charakter nieograniczony. To oznacza, że każdy może wziąć w nich udział - zarówno osoba fizyczna, prawna, jak i prowadząca działalność gospodarczą.

Niezbędnymi do wzięcia udziału w postępowaniu przetargowym jest złożenie na formularzu ofertowym oferty, a po drugie wpłacenie wadium.

Na tego typu przetargach najczęściej wykupowane są pojazdy, drewno na opał, skrzynie biegów. Z kolei wśród najbardziej poszukiwanych są np. kuchnie polowe.

- Nasi klienci pytają o takie kuchnie bardzo często. Myślę, że popularność grup rekonstrukcyjnych, ale też i różnego rodzaju stowarzyszeń, które się wiązały, które dzisiaj organizują mnóstwo różnego rodzaju festynów, robi swoje. A ta kuchnia jednak jest bardzo, bardzo przydatna - informuje Grzegorz Kapusta, Zastępca Dyrektora Oddziału Regionalnego Agencji Mienia Wojskowego w Lublinie.

Joanna Niećko

REG

eprasa.pl cac9d4e1a9

Wyższa Szkoła Gotowania na Gazie - spotkanie CXCIV

Szparagi są dobre na wszystko. Tak, do carbonary też...

Sezon na szparagi jeszcze trwa, ale powoli drepcze ku końcowi. Jem je więc niejako „na zapas", żeby potem długo nie tęsknić.

Pomysłów i kombinacji jest mnóstwo. Jeżeli obiecają mi Państwo, że nie powiedzą o tym np. jakiejś włoskiej mafii, to podzielę się pomysłem, jak użyć szparagów do podkręcenia jednego z najbardziej znanych dań tamtejszej kuchni. Makaroniarze na wszelkie próby modyfikowania ich kulinarnych klasyków reagują dość nerwowo, ale szparagi są przecież dobre na wszystko...

Klasyczne włoski spaghetti alla carbonara (karbonariusze to byli tacy włoscy wściekli rewolucjoniści, którzy siedzieli w górach i jedli to, co było łatwo dostępne nawet w jakiejś apenińskiej czy podalpejskiej bacówce) polega na połączeniu podsmażonego podgardla wieprzowego z jajkami i serem. Nasz dzisiejszy pomysł polega na zastąpieniu skwarek... No właśnie...

Pewnym dylematem jest, jakie wybrać. Występują w trzech kolorach. Najrzadsze są fioletowe. Bardzo delikatne, lekko orzechowe w smaku, można jeść nawet na surowo, pokrojone do sałaty. Po ugotowaniu na parze robią się zielonkawe. Są dość drogie, ale raz na jakiś czas warto spróbować. Białe trzeba starannie obrać ze skórki, zostawiając nienaruszoną główkę. Zanim użyjemy ich do czegokolwiek, musimy chwilkę poblanszować we wrzątku, delikatną główkę pozostawiając nad powierzchnią (jak się nie ma wysokiego i wąskiego garnka, to trzeba związać białą nicią w pęczek) albo pogotować kilka minut na parze. My dzisiaj użyjemy zielonych - są najłatwiej dostępne, względnie tanie i proste w obsłudze. Na straganie oglądamy starannie i sprawdzamy, czy są sprężyste - takie bardziej gumowe zostawiamy bez żalu. W razie wątpliwości pocieramy jeden o drugi: jak trzeszczy, to znaczy, że dobry. Potem wystarczy odłamać ich dolną, zdrewniałą część. Bierzemy za oba końce, uginamy i same będą wiedziały, w którym miejscu mają pęknąć. Tych końcówek zresztą też nie wywalamy: zbieram je do torebki foliowej i przechowuję w zamrażarce, w razie potrzeby mam na wywar.



Szparagi kroimy na **2-3-centymetrowe kawałki**. Na patelni rozgrzewamy **odrobinę oliwy** i chwilę podsmażamy. Nie chcemy, żeby się zrumieniły, mają po prostu przestać być surowe.

Poza tym potrzebować będziemy **żółtek** oraz potartego drobno **parmezanu** albo peccorino. Oczywiście, jeśli mamy pod ręką kawałek naszego lokalnego **bursztynu** czy rubina, najlepiej z tych sezonowanych kilka albo kilkanaście miesięcy, to też będzie się znakomicie nadawał.

Makaron możemy wybrać w zasadzie dowolny. Spaghetti (czyli nitki nr 5) pasują idealnie do wszystkiego, więc nie ma się co wahać. Zagotowujemy litr wody na każde 100 gramów suchego makaronu, solimy w momencie, kiedy zaczyna się gotować. Wyjmujemy albo odcedzamy w momencie, kiedy jest jeszcze **nawet nie „al dente"** (czyli mniej-więcej 2 minuty szybciej niż podane jest na pudełku) - zmięknie za chwilę na patelni. **Niepełną szklankę wody z gotowania klusek zachowujemy na potem** - przyda się już za kilkadziesiąt sekund.

NA CZTERY DOŚĆ GŁODNE OSOBY
500 gramów makaronu spaghetti
5 średnich żółtek
100 gramów potartego drobno parmezanu albo np. bursztynu
pęczek zielonych szparagów
sól, grubo mielony czarny pieprz

W czasie kiedy makaron się gotuje, my sporządzamy podstawę sosu. **Żółtka bardzo starannie oddzielamy od białek. Dosypujemy do nich drobniutko potartego sera i mieszając widelcem, robimy z nich emulsję.**

W tym momencie mamy już wszystko gotowe, trzeba to tylko poskładać w jedną całość. Musimy działać **szybko i sprawnie.**

Makaron przerzucamy **na patelnię z oliwą i szparagami i zaczynamy powoli podgrzewać. Wodę** z gotowania wlewamy **cienkim strumieniem do masy jajeczno-serowej i energicznie mieszamy**. Kiedy powstanie jednorodny sos wszystko wlewamy na patelnię i mieszając powodujemy, żeby **oblepił nam każdą nitkę spaghetti**. Jeszcze chwilę trzymamy wszystko razem, posypujemy po wierzchu **grubo zmielonym czarnym pieprzem** i możemy podawać. Znakomitym dodatkiem będzie kieliszek jakiegoś dobrego, rześkiego białego półwytrawnego wina.

Zbigniew Smółko

KRZYŻÓWKA

Ci¹gnie mamê za sukniê		Gatunek filmowy	P³ynie zboczem wulkanu		Mieszanie kart / Ci¹g³e podszeptywanie			Klasa jachtów / "Ajudah" Adama Mickiewicza		Alaska w USA / Uczy religii	Pêk zbo¿a	6	G³ow¹ w dó³ na dr¹¿ku	4	Filmowa klatka					
Waha-d³owiec amerykañski							10		Koronka do bielizny							13					
Miasto, stolica Tybetu						Z³a, nigdy siê nie spóŸnia				1				Australijski kazuar		Nazwa greckiej litery	20				
		3	19	Kolega Materny					Znawca / Leczenie												
Czu³y w zêbie				7		Si³a od wystrza³u	Czêœæ trasy / Azjatycki kraj					16	By³a przed blizn¹		Genetyczny odmieniec		... Halleya				
Ludzki organizm / Zak³amany pobo¿niœ			Francuski filozof / Postaæ dramatu	Jerzy z ekranu	9	8						Koñ rycerza / Ostry zakrêt		11							
Metoda walki z bólem								Miara papieru / Morda psa						£ódŸ na potop		Obwódka dooko³a czapki					
					Tryska z szybu	17		2		Wska¿e nerkê i p³uco	18										
Trzos, mieszek / Atrybut Zeusa					Kana³ na œmieci			5		Domena Norrisa											
Pe³en map		Azerska stolica					Do przesiania m¹ki			15			Pali siê w œwiecy								
	12				Du¿o wiêksza od aktówki					Szuka mê¿a dla panny			14	21							

1	2	3	4	5	6	7	8	9	10	11	12	13	14	15	16	17	18	19	20	21

REG

eprasa.pl cac9d4e1a9

wspólnota GRUPA WYDAWNICZA

DODATEK ROLNICZY

AGRO LUBELSKIE

19 maja 2026 r.
Wspólnota Regionalna

fot. pixabay

Zbiory rzepaku 2026 w Polsce

Komisja Europejska koryguje prognozy

Województwo lubelskie jest liderem pod względem powierzchni obsianej rzepakiem – ponad 150 tys. ha
ARiMR za 2025 rok



Komisja Europejska zaktualizowała prognozy dotyczące zbiorów rzepaku w Polsce w sezonie 2026. Najnowsze szacunki wskazują na produkcję na poziomie około 3,65 mln ton, co oznacza niewielką korektę – 220 tys. ton w dół względem wcześniejszych prognoz.

Według danych KE, Polska pozostaje jednym z kluczowych producentów rzepaku w Unii Europejskiej, jednak tegoroczne warunki pogodowe wyraźnie wpłynęły na potencjał plonowania. W szczególności wskazuje się na suszę rolniczą oraz przymrozki, które w wielu regionach kraju osłabiły kondycję plantacji ozimych i ograniczyły możliwości zawiązywania nasion.

Choć areał upraw w Polsce pozostaje relatywnie wysoki i stabilny, to niższe oczekiwania dotyczące plonów przełożyły się na korektę całkowitej produkcji. Średni plon został obniżony do około 3,3 t/ha z liczonych w zeszłym miesiącu 3,5 t/ha.

Eksperci zwracają uwagę, że sytuacja w Polsce wpisuje się w szerszy obraz rynku unijnego, gdzie mimo rekordowego areału rzepaku w całej UE, lokalne warunki pogodowe w poszczególnych krajach wciąż pozostają kluczowym czynnikiem ryzyka dla ostatecznych zbiorów.

Jednocześnie analitycy podkreślają, że prognozy KE mają charakter wstępny i mogą ulec dalszym zmianom w kolejnych miesiącach.

Źródło: KE

W NUMERZE



Minister dał rolnikom więcej czasu

STRONA **IV**



Jedna kura może kosztować całe stado

STRONA **VIII i IX**



Woda w Polsce może być reglamentowana

STRONA **X**



Mądry rolnik po szkodzie...

STRONA **XIV**

REKLAMA



REG

eprasa.pl cac9d4e1a9

W najbliższy weekend **rolnicze święto w Ułężu**







Branża rolnicza ponownie spotka się na lotnisku w Ułężu w powiecie ryckim podczas 23. edycji Wystawy Rolniczej Zielone AGRO SHOW & Animal Show 2026. Wydarzenie odbędzie się w dniach 23–24 maja i jak co roku przyciągnie rolników, hodowców oraz przedstawicieli firm z całej Polski.

Wystawa szczególnym zainteresowaniem cieszy się wśród hodowców bydła mlecznego i producentów mleka, dla których prezentowane technologie i rozwiązania stanowią ważne wsparcie w codziennej pracy gospodarstw.

Jednym z najważniejszych punktów programu będą dynamiczne pokazy maszyn zielonkowych – największe tego typu prezentacje w Polsce. Wystawcy zaprezentują sprzęt nie tylko na stoiskach, ale również podczas pracy w warunkach polowych. Pokazy podzielone zostaną na dwa bloki technologiczne odbywające się zarówno w sobotę, jak i w niedzielę. Całość uzupełni profesjonalny komentarz ekspertów, którzy na bieżąco wyjaśnią działanie maszyn i najważniejsze zagadnienia związane z produkcją wysokiej jakości pasz zielonych.

Tegoroczna edycja przyniesie także powrót formuły Animal Show organizowanej przez Polską Izbę Gospodarczą Maszyn i Urządzeń Rolniczych. Na odwiedzających czekać będą specjalistyczne wystawy i pokazy zwierząt hodowlanych, w tym:

- **III Krajowa Wystawa Bydła Białogrzbietego,**
- **III Regionalna Wystawa Bydła Mlecznego,**
- **IV Regionalna Wystawa Koni Ras Rodzimych,**
- **I Krajowa Wystawa Kozy Kazimierzowskiej,**
- **II Regionalny Pokaz Alpak.**

W programie znalazły się również pokazy rodzimych ras kóz i owiec, konkurs „Młodzi Hodowcy”, konkurs zręczności powożenia w singlach i parach, a także widowiskowy pokaz Grupy Rekonstrukcji Historycznych III Pułku Strzelców Konnych im. Hetmana Stefana Czarnieckiego.

Wystawa będzie okazją nie tylko do obejrzenia nowoczesnych maszyn rolniczych, ale również zapoznania się z ofertą producentów nasion, nawozów, folii rolniczych czy wyposażenia budynków inwentarskich. Organizatorzy podkreślają, że wydarzenie stanowi doskonałą przestrzeń do bezpośrednich rozmów pomiędzy producentami, dealerami i rolnikami planującymi inwestycje w swoich gospodarstwach.

Wystawa Zielone AGRO SHOW 2026 odbędzie się na lotnisku w Ułężu w godzinach 9:00–17:00. Wstęp oraz parkingi będą bezpłatne.

Więcej na: agroshow.pl

REKLAMA



REKLAMA



REG

eprasa.pl cac9d4e1a9

REKLAMA

OptiAgro

Polska firma







Zwiększ Moc, Zmniejsz Spalanie. Uniknij usterek z DPF, EGR, ADBLU

- Zwiększanie mocy
- Filtr cząstek stałych (DPF)
- Zawór recyrkulacji spalin (EGR)
- System Adblu/SCR

Jesteśmy dostępni 24/7

Działamy na terenie całej Polski

Obsługujemy wszystkie typy maszyn i pojazdów

optiagro.pl

+48 780 180 300

Jesteśmy na Wystawie "Zielone Agro Show" w Ułężu!

zapraszamy do odwiedzenia naszego stoiska nr 149

REG

eprasa.pl cac9d4e1a9

Minister dał rolnikom więcej czasu

Około 400 tysięcy wniosków o dopłaty bezpośrednie wpłynęło do oddziałów regionalnych i biur powiatowych Agencji Restrukturyzacji i Modernizacji Rolnictwa. Zgodnie z harmonogramem, nabór rozpoczął się 15 marca i miał potrwać do połowy maja. Jednakże na wniosek środowisk rolniczych władze Ministerstwa Rolnictwa i Rozwoju Wsi zdecydowały się wydłużyć ten termin.



WYDŁUŻENIE DO 1 CZERWCA TERMINU SKŁADANIA DOKUMENTÓW DOTYCZY:

- **płatności bezpośrednich;**
- **przejściowego wsparcia krajowego;**
- **działań obszarowych w ramach II filaru WPR.**

Według wcześniejszych zasad, nabór wniosków o dopłaty bezpośrednie i obszarowe miał trwać od 15 marca do 15 maja. Jednakże środowiska rolnicze, zaczęły podnosić kwestie wyjątkowo ciężkiego roku dla rolników, co może utrudnić także przygotowanie wniosków obszarowych. - Wiosenna susza ograniczyła rozwój roślin i ich ocenę, a niekorzystna zima spowodowała straty w uprawach i konieczność zmian w zasiewach już w trakcie sezonu. Obecna sytuacja wydłuża prace w gospodarstwach i utrudnia przygotowanie dokumentacji, przez co wielu rolników nie zdąży złożyć wniosków w terminie w sposób kompletny i zgodny ze stanem faktycznym, co zwiększa ryzyko błędów i późniejszych korekt - czytamy na stronie internetowej WIR. Władze resortu rolnictwa przychylnie ustosunkowały się do apeli polskich rolników.

Jak poinformowały strony rządowe, podczas spotkania z kierownictwem Agencji Restrukturyzacji i Modernizacji Rolnictwa oraz dyrektorami departamentów i biur centrali ARiMR, 29 kwietnia 2026 r. minister Stefan Krajewski poinformował o wydłużeniu naboru wniosków o dopłaty bezpośrednie i obszarowe. Nowy termin to 1 czerwca 2026 roku. - Decyzja o wydłużeniu terminu jest wyrazem troski o rolników. Chcemy, aby każdy miał realną możliwości złożenia wniosku poprawnie i bez pośpiechu. Rolnicy już wiele razy pokazali, że potrafią się dostosować, a naszym obowiązkiem jest stworzyć takie warunki, które pozwolą każdemu zainteresowanemu spokojnie i poprawnie złożyć wniosek. To nie tylko kwestia czasu, lecz także jakości. Zależy mi, aby wnioski były kompletne, a środki trafiały do rolników sprawnie i bez błędów – zaznaczył minister rolnictwa.

Wydłużony został również termin składania zmian do już złożonych wniosków - do 16 czerwca. Wniosek o przyznanie płatności będzie można złożyć również po 1 czerwca, w ciągu kolejnych 25 dni kalendarzowych (tj. do 26 czerwca), jednak za każdy dzień roboczy opóźnienia kwota pomocy zostanie pomniejszona o 1%. Wzorem lat ubiegłych dokumenty składane są za pośrednictwem aplikacji eWniosekPlus.

(buj)

REKLAMA



REKLAMA



eprasa.pl cac9d4e1a9

REKLAMA

PMN AGRO

PMN AGRO
Stępków 137, gm Dębowa Kłoda
Tel. 83 354 59 56, www.pmnagro.pl



REKLAMA

OSEVA | ROL WAR

30 LAT DOŚWIADCZENIA
W SŁUŻBIE POLSKIEMU ROLNICTWU

NASIONA
na gleby naszego regionu

FACHOWE DORADZTWO
NAJWYŻSZA JAKOŚĆ
SZYBKA REALIZACJA
BOGATA OFERTA

ROL WAR
Najlepsza genetyka OSEVA w zasięgu ręki.
Zapewniamy indywidualną obsługę
i dobór najlepszych odmian
pod Twoje konkretne pole.

MOŻLIWY DOWÓZ I WYSYŁKA*
*Szczegóły u doradców

GWARANCJA JAKOŚCI:
- Maksymalna siła kiełkowania
- Wybitna zdrowotność roślin
- Stabilność plonowania

Odmiany sprawdzone lokalnie!

BOGATA OFERTA NASION ROLNICZYCH:

KUKURYDZA FAO 130-300
SOJA polskiej hodowli AgroYoumis
SŁONECZNIK: ozdobny, oleisty, paskowy
ZBOŻA: jare i ozime
RZEPAK
MIESZANKA TRAW I ROŚLINY POPLONOWE
SADZENIAKI ZIEMNIAKA
ROŚLINY OZDOBNE

Naszą misją jest dostarczanie „nasion z potencjałem", które są fundamentem sukcesu każdego gospodarstwa.

ŁUKÓW
ul. Żelechowska 21e
502 447 541
660 409 969
www.oseva.pl

REG

eprasa.pl cac9d4e1a9

REKLAMA

GLOBAL DACH

HALE PRZEMYSŁOWE I MAGAZYNOWE

ŚWIADCZYMY KOMPLEKSOWE USŁUGI W ZAKRESIE BUDOWY:

WIAT ROLNICZYCH
HAL PRODUKCYJNO PRZEMYSŁOWYCH
MAGAZYNÓW NA MATERIAŁY, PŁODY ROLNE
CHŁODNI, PRZECHOWALNI OWOCÓW I WARZYW
GARAŻY NA MASZYNY ROLNICZE
BUDYNKÓW INWENTARSKICH
(OBORY, CHLEWNIE, KURNIKI)



WYKONUJEMY RÓWNIEŻ REMONTY ISTNIEJĄCYCH BUDYNKÓW

www.globaldach.eu

Tel. 536 530 196

Rolnicy muszą się pospieszyć

Termin na wymianę dachów z azbestu mija 1 czerwca

Rolnicy korzystający z dofinansowania na wymianę dachów zawierających azbest mają coraz mniej czasu na zakończenie inwestycji i rozliczenie otrzymanego wsparcia. Agencja Restrukturyzacji i Modernizacji Rolnictwa przypomina, że ostateczny termin złożenia wniosku o płatność końcową upływa 1 czerwca 2026 roku.



fot. pixabay

Program realizowany jest w ramach Krajowego Planu Odbudowy i ma pomóc rolnikom w usuwaniu szkodliwych pokryć dachowych wykonanych z azbestu, w tym popularnego eternitu. Wsparcie obejmuje wymianę dachów na budynkach gospodarczych służących produkcji rolnej. Pomoc cieszy się dużym zainteresowaniem, ponieważ pozwala nie tylko poprawić bezpieczeństwo zdrowotne i środowiskowe, ale także unowocześnić zabudowę gospodarstw.

Zgodnie z obowiązującymi zasadami, rolnik musi do 1 czerwca zakończyć wszystkie prace związane z wymianą pokrycia dachowego oraz złożyć komplet dokumentów rozliczeniowych. Wniosek o płatność końcową można przekazać wyłącznie elektronicznie za pośrednictwem Platformy Usług Elektronicznych ARiMR.

Pierwotnie termin realizacji inwestycji miał upłynąć wcześniej, jednak został wydłużony przez Ministerstwo Rolnictwa i Rozwoju Wsi. Jak tłumaczy resort, dodatkowy czas ma umożliwić rolnikom dokończenie prac uzależnionych m.in. od warunków pogodowych i dostępności wykonawców.

Program obejmuje wymianę pokryć dachowych wykonanych z materiałów szkodliwych dla zdrowia lub środowiska. W praktyce wsparcie dotyczy przede wszystkim demontażu eternitu i montażu nowych dachów na budynkach gospodarczych. Rolnicy muszą jednak pamiętać, że samo wykonanie prac nie wystarczy — konieczne jest również prawidłowe rozliczenie inwestycji i terminowe złożenie dokumentów.

Jak podaje resort rolnictwa, dzięki dotychczasowej realizacji programu z gospodarstw usunięto już pokrycia dachowe zawierające azbest o łącznej powierzchni około 16,4 mln metrów kwadratowych, co odpowiada blisko 246 tysiącom ton niebezpiecznych materiałów.

Źródło: ARiMR

REG

eprasa.pl cac9d4e1a9

REKLAMA

GAJ-STAL
KONSTRUKCJE STALOWE

KONSTRUKCJE, NA KTÓRYCH MOŻESZ POLEGAĆ

SOLIDNE
KONSTRUKCJE
STALOWE

Projektujemy, produkujemy
i montujemy nowoczesne konstrukcje
stalowe dla przemysłu, rolnictwa
i budownictwa.



PROJEKT
INDYWIDUALNE
PODEJŚCIE

PRODUKCJA
NAJWYŻSZA
JAKOŚĆ

MONTAŻ
TERMINOWOŚĆ
I DOŚWIADCZENIE

GWARANCJA
TRWAŁOŚĆ
I BEZPIECZEŃSTWO



STAL TO NASZA PASJA
JAKOŚĆ TO NASZ STANDARD

884 060 266
505 383 861
www.gaj-stal.com
biuro@gaj-stal.com
Wnętrzne 21,
Tuchowicz, Polska

TRWAŁOŚĆ | PRECYZJA | ZAUFANIE

REG

eprasa.pl cac9d4e1a9

Jedna niezarejestrowana kura może kosztować całe stado

Ponad 12 milionów sztuk drobiu wybito w tym roku w wyniku ptasiej grypy i rzekomego pomoru drobiu. W województwie lubelskim 374 tysiące sztuk. Dlatego ustawodawca i służby weterynaryjne reagują zaostrzeniem regulacji dotyczących hodowli drobiu, które dotyczą wszystkich właścicieli ptaków.



fot. pixabay

W ramach walki z rozprzestrzenianiem się chorób zakaźnych wprowadzono regulacje, które mają objąć cały sektor drobiarski: od hodowców utrzymujących jedną kurę, kaczkę czy gęś po wielkopowierzchniowe fermy. Zgodnie z przepisami, właściwy dla danego terenu powiatowy lekarz weterynarii wydaje ogłoszenie obejmujące wszystkich hodowców, wskazując na konieczność dostosowania się do nowych zasad.

Warto przypomnieć, że obowiązek rejestracji hodowli drobiu spoczywa na hodowcach, którym nadany został Weterynaryjny Numer Identyfikacyjny (WNI) w związku z posiadaniem co najmniej jednej kury, kaczki, kaczki piżmowej, gęsi, gęsi garbonosej, indyka, przepiórki japońskiej, perlicy czy strusia lub co najmniej jednego jaja wylęgowego któregoś z tych gatunków ptaków.

Obowiązek rejestracji nie dotyczy hodowców, którzy utrzymują drób na własne potrzeby i nie sprzedają jajek lub drobiu oraz utrzymują stado liczące do 349 sztuk (powyżej tego limitu wymagana jest rejestracja w systemie Agencji Restrukturyzacji i Modernizacji Rolnictwa). Właściciel hodowli, niezależnie od jej wielkości musi poinformować właściwą inspekcję weterynaryjną o miejscu utrzymywania ptaków. Po zgłoszeniu wymaga jest także dalsza kontrola i informowanie służb weterynaryjnych o zmianach liczebności stada oraz sposobu ich utrzymania.

W celu lepszej kontroli nad rynkiem obrotu drobiem wprowadzono ograniczenia dotyczące zakupu zwierząt. Pisklęta, ptaki czy jaja wylęgowe można więc nabywać wyłącznie z legalnych, zarejestrowanych źródeł. W tym w przypadku w szczególności odradzany jest zakup od niezweryfikowanych hodowców na targowiskach czy też w ramach handlu w Internecie.

Każdy hodowca, nawet ten utrzymujący drób na własny użytek, zobowiązany jest do utrzymywania i przestrzegania zasad bioasekuracji, które są najskuteczniejszym sposobem walki z chorobami zakaźnymi. Niecki dezynfekcyjne przy wyjazdach do gospodarstw oraz maty przed wejściem do pomieszczeń, w których utrzymywany jest drób, zabezpieczenie paszy i wody przed dostępem dzikiego ptactwa oraz stosowanie odzieży ochronnej podczas pracy przy zwierzętach – to już konieczność w ochronie przed wniknięciem do stada wysoce zjadliwych wirusów. Ponadto hodowcy utrzymujący średniorocznie więcej niż 350 sztuk muszą posiadać pisemny plan bioasekuracji. Wprowadzono też obowiązek posiadania szczegółowego programu szczepienia kur i indyków przeciwko rzekomemu pomorowi drobiu (ND).

Nieprzestrzeganie nowych przepisów może prowadzić do poważnych konsekwencji. Wśród sankcji przewidziano kary finansowe, ograniczenia w przemieszczaniu zwierząt, a nawet likwidację całego stada.

(buj)

HODOWCA MA OBOWIĄZEK ZGŁASZAĆ WSZYSTKIE NIEPOKOJĄCE OBJAWY W STADZIE DO WŁAŚCIWEGO POWIATOWEGO LEKARZA WETERYNARII W SZCZEGÓLNOŚCI:

- **zwiększoną śmiertelność**
- **znaczący spadek pobierania paszy i wody**
- **objawy nerwowe takie jak: drgawki, skręt szyi, paraliż nóg i skrzydeł, niezborność ruchów**
- **duszność**
- **sinicę i wybroczyny**
- **biegunkę**
- **nagły spadek nieśności**

Nowe ogniska HPAI potwierdzone w zeszłym tygodniu

Data stwierdzenia	Podtyp wirusa AI	Liczba zwierząt w ognisku	Gatunek	Województwo	Powiat	Gmina	Miejscowość
2026-05-11	H5N1	25 495	Indyk rzeźny	warmińsko-mazurskie	działdowski	Rybno	Koszelewy
2026-05-11	H5N1	41 515	indyk rzeźny	wielkopolskie	ostrowski	Nowe Skalmierzyce	Gałązki Wielkie
2026-05-12	H5N1	25 040	kura ogólnoużytkowa	mazowieckie	żuromiński	Żuromin	Poniatowo
2026-05-13	**H5N1**	**5 000**	**kaczka rzeźna**	**lubelskie**	**bialski**	**Międzyrzec Podlaski**	**Halasy**
2026-05-13	H5N1	42 160	indyk rzeźny	warmińsko-mazurskie	nowomiejski	Kurzętnik	Lipowiec

Źródło: Główny Inspektorat Weterynarii

REG

eprasa.pl cac9d4e1a9

O GRYPIE PTAKÓW

GRYPA PTAKÓW (AI - Avian influenza), d. pomór drobiu (FP - Fowl plaque), jest chorobą wirusową, która dotyka w głównej mierze ptaki (zarówno drób jak i ptaki dzikie).

Zakażenia ptaków mogą być wywoływane przez wirusy grypy wysoce zjadliwej (ang. Highly Patogenic Avian Influenza) oraz wirusy o niskiej zjadliwości (ang. Low Patogenic Avian Influenza).

Zakażone ptaki wydalają wirus w dużych ilościach przede wszystkim z:

- kałem,
- wydzieliną z oczu,
- wydzieliną z dróg oddechowych,
- wydychanym powietrzem.

Na zakażenie wirusami grypy ptaków podatne są prawie wszystkie gatunki ptaków zarówno domowych (drób), jak i dzikich utrzymywanych w niewoli jak i ptaków wolno żyjących, jednak stopień wrażliwości poszczególnych gatunków jest zróżnicowany:

- kury i indyki - duża wrażliwość na zakażenie, występowanie klinicznej postaci choroby,
- kaczki i gęsi - wrażliwość na zakażenie wszystkimi szczepami wirusa AI, ale tylko niektóre bardzo zjadliwe wirusy wywołują kliniczną postać choroby. Drób wodny uważa się za rezerwuar i źródło wirusa dla drobiu,
- perliczki, przepiórki, bażanty i kuropatwy - wrażliwość podobna jak u kur i indyków,
- strusie - u strusi występują objawy oddechowe i nerwowe, biegunka, osłabienie i upadki 20-30%. Emu jest mniej wrażliwe, nie występują objawy kliniczne ani upadki,
- ptaki trzymane w klatkach, włączając papugowate i śpiewające - wirusy AI izolowane na całym świecie od dzikich i egzotycznych ptaków nie były dotąd stwierdzane u ptaków trzymanych w klatkach.

Wirus grypy ptaków może zachowywać aktywność w sprzyjającym środowisku kurnika przez długi okres czasu - długo przeżywa w niskich temperaturach: w temperaturze +4°C (temperatura lodówki) ponad 2 miesiące, a w zamrożeniu wiele miesięcy, a nawet lat. W wodzie aktywność wirusa obserwowano nawet po kilku tygodniach od jej zanieczyszczenia. Zatem istotne jest przy podejrzeniu lub stwierdzeniu choroby, zabezpieczenie pomieszczeń, sprzętu, nawozu oraz dokładne ich oczyszczenie i odkażenie. Wirusy grypy są wrażliwe na powszechnie stosowane środki dezynfekcyjne oraz detergenty. Niszczy go również obróbka termiczna - w temperaturze 70°C ginie niemal natychmiast. Dlatego prawidłowe pieczenie, smażenie czy gotowanie mięsa drobiowego czy jaj skutecznie niszczy wirusa.

REKLAMA



REKLAMA



eprasa.pl cac9d4e1a9

Woda w Polsce może być reglamentowana



O narastających problemach z suszą: atmosferyczną, glebową i hydrologiczną może świadczyć choćby fakt, że po niedawnych ogromnych wiosennych rozlewiskach wodnych na polach uprawnych, nie ma już śladu (Fot. B. Bujak)

Pięć lat do kryzysu?

Polska od lat boryka się z problemem niedoboru wody, a potoczne przekonanie, że „śnieżna zima załatwia sprawę", staje się coraz bardziej niebezpiecznym mitem. Choć ostatnie miesiące mogły wydawać się sprzyjające, eksperci biją na alarm: system hydrologiczny kraju znajduje się w punkcie krytycznym.

Mimo że zima 2025/2026 mogła wydawać się obiecująca, twarde dane hydrologiczne nie pozostawiają złudzeń. Dr Łukasz Weber zwraca uwagę, że już w okresie wiosennym rzeki na południu Polski wykazywały stany niskie, co oznacza, że zasilanie z roztopów zostało błyskawicznie wyczerpane.

Prognoza doktora Webbera

- W ciągu najbliższych pięciu lat na pewno będziemy świadkami „głębszego kryzysu wodnego", który dotknie region Polski najbardziej zależny od wód powierzchniowych – prognozuje doktor Łukasz Webber, członek Państwowej Rady Gospodarki Wodnej. Ekspert podkreśla fundamentalną różnicę między zasobami powierzchniowymi a podziemnymi. Te drugie są naszym „ubezpieczeniem", ponieważ ich reakcja na suszę jest wieloletnia. Jednak wody powierzchniowe reagują niemal natychmiastowo.

- Mamy to szczęście, że wody podziemne nie są tak wrażliwe na zmiany pogodowe i na zależności trzeba tutaj patrzeć w długiej perspektywie. Natomiast w przypadku wód powierzchniowych to sprzężenie jest krótkie - tłumaczy gostyński specjalista ds. technologii uzdatniania wody. Co to może oznaczać dla przeciętnego „Kowalskiego"? Między innymi kalifornijskie standardy ograniczeń: zakaz podlewania trawników, napełniania basenów, a w skrajnych przypadkach - surową reglamentację wody pitnej. Problem potęguje tzw. „betonoza" i brak retencji krajobrazowej, przez co opady, zamiast zasilać warstwy wodonośne, błyskawicznie spływają do Bałtyku.

W odpowiedzi na te wyzwania, Szkoła Główna Gospodarstwa Wiejskiego, opracowała nowatorski system monitorowania wysychających rzek o nazwie IRENE. To aplikacja społeczna, która pozwala każdemu obywatelowi zgłosić zanik mniejszych cieków czy rowów, które często umykają oficjalnym statystykom hydrologicznym. - W ciągu kilku pierwszych miesięcy funkcjonowania „IRENE" wpłynęło kilkaset zgłoszeń. (...) Z zebranych danych wyłania się bardzo nieciekawy obraz coraz bardziej intensywniejszych zaników cieków wodnych - zauważa dr Weber.

Ziemia jak gąbka

Gdy zajmujący się m.in. technologią uzdatniania wody doktor Webber mówi o zagrożeniach, były wiceminister rolnictwa Ryszard Zarudzki skupił się na dobrych praktykach w gospodarowaniu wodą w rolnictwie i na obszarach wiejskich. W jego opinii kluczem do sukcesu nie są wielkie zapory, lecz mikroretencja i zmiana kultury uprawy roli.

Obecnie sytuacja w Polsce jest dramatyczna pod względem wykorzystania opadów. - Jeśli w formie deszczu spadnie 100 litrów wody, to w tej chwili w naszym kraju zostaje w glebie i zagospodarowujemy 6,5 litra. Pozostałe ponad 90 litrów zwyczajnie spływa, znika. Średnia w Unii Europejskiej to około 20 litrów. Obecnie naszym celem jest zatrzymanie przynajmniej 15 litrów - tłumaczy doktor R. Zarudzki. Rozwiązaniem jest retencja glebowa. Wymaga to jednak odejścia od tradycyjnej orki na rzecz systemów bezorkowych, stosowania poplonów i dbałości o wysoką zawartość próchnicy. Każdy procent materii organicznej więcej w glebie to tysiące litrów wody zatrzymanej na każdym hektarze.

Największym wyzwaniem, według byłego wiceministra, nie jest jednak technologia, lecz psychologia i współpraca. Retencja ma sens tylko wtedy, gdy odbywa się w skali całej zlewni. - Budujemy koncepcję, żeby postawić jak najwięcej zastawek. Ale trzeba to robić z głową, żeby dbając o melioracje sąsiad sąsiadowi nie szkodził - tłumaczy doktor Zarudzki. Tworzenie lokalnych partnerstw wodnych i grup operacyjnych na rzecz innowacji (jak ta prowadzona przez dr Zarudzkiego) pozwala na wspólne zarządzanie poziomem wód.

Wyścig z czasem

Zdaniem ekspertów, Polska stoi przed wyborem: zainwestujemy w rozproszoną retencję, edukację rolników i nowoczesne systemy monitoringu albo pogodzimy się z postępującym procesem stepowienia, który już teraz dotyka województwo kujawsko-pomorskie i wielkopolskie.

Specjaliści sugerują, że brak działań dzisiaj będzie nas słono kosztował już w najbliższej przyszłości. - Trzeba sobie wyraźnie powiedzieć, że nie jesteśmy przygotowani na zbliżający się kryzys. Musimy przestać negować różnego rodzaju mechanizmy, które zachodzą w przyrodzie i w klimacie. Jeśli to nie nastąpi, to nawet takie programy, jak ten zakładający zasilanie terenów rolniczych obfitujących w produkcję warzywną w województwie kujawsko-pomorskim wodami z Wisły poprzez budowę rurociągów o wielkich średnicach i nawadnianie w ten sposób pól, na nic się nie zda - podsumowuje doktor Łukasz Webber.

Bogdan Bujak

Doktor Ryszard Zarudzki promuje koncepcję „inteligentnych melioracji" m.in. zamiast rowów, które jedynie odprowadzają wodę, należy stawiać na systemy dwukierunkowe:

Zastawki i szandory: pozwalają zatrzymać wodę w rowach w okresach suszy i spuścić ją tylko wtedy, gdy jest jej nadmiar (np. przed żniwami).

Uproszczenia prawne: ważną informacją dla rolników jest to, że na budowę zastawki do wysokości 1 metra nie jest wymagane pozwolenie na budowę, co znacznie ułatwia inwestycje.

Budowa stawów i zbiorników wodnych: jeśli planujesz zbiornik, który nie jest zasilany z rzeki (tylko wodami opadowymi lub gruntowymi), to jeżeli jego powierzchnia nie przekracza 1000 m2, a głębokość 3 metrów wystarczy zgłoszenie wodnoprawne składane do właściwego nadzoru wodnego (Wody Polskie).

Finansowanie: ekspert wskazuje na programy takie jak „Moja Woda", który co prawda skierowany jest głównie do domów jednorodzinnych, ale jest również pomocny przy zbieraniu deszczówki z dachów zabudowań gospodarczych oferując m.in. 8 000 zł dotacji.

Programy ARiMR: warto korzystać z naborów np. na „Inwestycje zapobiegające zniszczeniu potencjału produkcji rolnej" m.in. zakup maszyn do głęboszowania oraz budowę ujęć wody.

eprasa.pl cac9d4e1a9

REKLAMA

ZESPÓŁ SZKÓŁ CENTRUM KSZTAŁCENIA ROLNICZEGO IM. WINCENTEGO WITOSA W RÓŻAŃCU

OFERTA EDUKACYJNA

TECHNIKUM

- **HIT!! TECHNIK WETERYNARII**
- **technik mechanizacji rolnictwa i agrotroniki**
- **technik żywienia i usług gastronomicznych**
- **technik rolnik**
- **technik urządzeń i systemów energetyki odnawialnej**

BRANŻOWA SZKOŁA I STOPNIA

- **agroogrodnik**
- **mechanik operator pojazdów i maszyn rolniczych**
- **kucharz**

Bezpłatne prawo jazdy kat. B i T
Kursy kwalifikacyjne
(dla dorosłych)



Minister Rolnictwa i Rozwoju Wsi

Sieć Szkół Rolniczych prowadzonych przez Ministra Rolnictwa i Rozwoju Wsi

Różaniec Pierwszy 94, 23-420 Tarnogród
84 68 99 382, 695 689 781
ZSCKRwROZANCU
@zsckrrozaniec
www.gov.pl/web/zsckr-w-rozancu

REG

eprasa.pl cac9d4e1a9

Konkurs z nową nazwą

„Polska smakuje” zamiast „Bitwy Regionów”

Znany ogólnopolski konkurs kulinarny zmienia nazwę. Dotychczasowa „Bitwa Regionów” będzie od teraz organizowana pod hasłem „Polska smakuje”. Jak podkreślają organizatorzy, nowa nazwa ma jeszcze lepiej oddawać ideę wydarzenia promującego polską kuchnię regionalną i lokalne produkty.



– Nowa nazwa jeszcze lepiej oddaje ideę konkursu – mówi zastępca dyrektora generalnego KOWR Piotr Kolada. Jak zaznacza, celem przedsięwzięcia pozostaje promocja tradycji kulinarnych, regionalnych smaków oraz dziedzictwa wszystkich regionów kraju.

Konkurs od lat skupia koła gospodyń wiejskich, stowarzyszenia i organizacje pielęgnujące kulturę ludową. Uczestnicy prezentują potrawy przygotowane według rodzinnych receptur, wykorzystując charakterystyczne dla swoich regionów produkty i lokalne składniki.

Organizatorzy podkreślają, że nowa odsłona konkursu ma mocniej akcentować potencjał polskiej żywności oraz bogactwo rodzimych przepisów. Nawiązuje także do hasła „Poland tastes good”, wykorzystywanego podczas promocji polskich produktów na rynkach zagranicznych i międzynarodowych targach żywności.

Konkurs cieszy się ogromnym zainteresowaniem w całym kraju. W rekordowej VIII edycji zgłosiły się aż 3528 kół gospodyń wiejskich, co było najwyższą frekwencją w historii wydarzenia. W samym pierwszym etapie tamtej edycji odbyły się 244 wydarzenia powiatowe, podczas których zaprezentowano blisko 2780 regionalnych potraw.

Również jubileuszowa edycja konkursu w 2025 roku przyciągnęła tysiące uczestników — do rywalizacji stanęły 1843 koła gospodyń wiejskich i stowarzyszenia z całej Polski.

Konkurs „Polska smakuje” pozostaje jednym z najważniejszych wydarzeń promujących koła gospodyń wiejskich, regionalne receptury i różnorodność polskiej kuchni.

Krajowy Ośrodek Wsparcia Rolnictwa

W konkursie bardzo aktywnie uczestniczą również koła gospodyń wiejskich z województwa lubelskiego. W rekordowej VIII edycji „Bitwy Regionów” do rywalizacji z całego regionu zgłosiło się aż 427 KGW. Lubelskie od lat należy także do czołówki konkursu — w finale ogólnopolskim w 2023 roku drugie miejsce zdobyło KGW „Drużyna sprzed Olszyny” z Kuder. W ubiegłorocznym finale wojewódzkim w Janowie Podlaskim rywalizowało natomiast 12 najlepszych kół z regionu

Koła gospodyń wiejskich mogą otrzymać nawet 10 tys. zł wsparcia

Koła gospodyń wiejskich ponownie mogą ubiegać się o dofinansowanie na działalność statutową. Nabór prowadzi Agencja Restrukturyzacji i Modernizacji Rolnictwa, a środki mają wspierać aktywność społeczną, kulturalną i edukacyjną na terenach wiejskich. W tym roku na pomoc dla KGW przeznaczono 140 mln zł.







Wysokość wsparcia zależy od liczby członków koła. KGW liczące do 30 osób mogą otrzymać 8 tys. zł, organizacje zrzeszające od 31 do 75 członków – 9 tys. zł, natomiast największe koła, liczące ponad 75 osób, mogą ubiegać się o 10 tys. zł dofinansowania.

Pieniądze można przeznaczyć m.in. na organizację wydarzeń kulturalnych, warsztatów, szkoleń, festynów czy działań promujących lokalne tradycje i kulturę ludową. Wsparcie może również pomóc w wyposażeniu świetlic wiejskich, rozwoju przedsiębiorczości kobiet oraz inicjatywach integrujących mieszkańców wsi.

O pomoc mogą ubiegać się koła wpisane do Krajowego Rejestru Kół Gospodyń Wiejskich prowadzonego przez ARiMR. Tegoroczny nabór przyniósł ważną zmianę – wnioski przyjmowane są wyłącznie elektronicznie za pośrednictwem Platformy Usług Elektronicznych ARiMR. Agencja zapewnia jednak możliwość uzyskania pomocy przy wypełnianiu dokumentów w biurach powiatowych.

Program wsparcia dla KGW realizowany jest od kilku lat i cieszy się dużym zainteresowaniem. Jak podaje ARiMR, tylko w pierwszych dniach tegorocznego naboru wpłynęło blisko 4,5 tys. wniosków. Organizatorzy podkreślają, że środki pomagają aktywizować mieszkańców obszarów wiejskich i wspierają pielęgnowanie lokalnych tradycji kulinarnych oraz folkloru.

REG

eprasa.pl cac9d4e1a9

REKLAMA

0 zł prowizji i rata gra!



Zapraszamy do kontaktu:

Dęblin, ul. Warszawska 11
tel. 81 440 04 97, 696 978 607
www.kasastefczyka.pl 801 600 100

KASA STEFCZYKA
Zawsze u siebie

Przykład reprezentatywny z dnia 30.12.2024 r. dla Pożyczki Fit: Całkowita kwota kredytu wynosi 94 480,00 zł. Zmienna roczna stopa oprocentowania dla całkowitej kwoty kredytu wraz z kredytowanymi kosztami (prowizją: 0 zł/0%, opłatą za dwa przelewy: 20 zł) wynosi 10,90%. Rzeczywista roczna stopa oprocentowania (RRSO): 11,47%. Czas obowiązywania umowy – 107 miesięcy, 106 miesięcznych rat równych: 1384,64 zł oraz ostatnia, 107. rata: 1384,86 zł. Całkowita kwota do zapłaty: 148 156,70 zł, w tym odsetki: 53 656,70 zł.

Decyzja kredytowa zależy od indywidualnej oceny zdolności kredytowej. Pożyczka Fit umożliwia konsolidację zobowiązań zaciągniętych wyłącznie w innych instytucjach finansowych. Koszt połączenia wg taryfy operatora.

Placówka Pośrednika Kredytowego SMART FINANCE J&B Sp. z o.o., umocowanego do dokonywania czynności faktycznych lub prawnych w imieniu SKOK Stefczyka związanych z przygotowaniem, oferowaniem lub zawieraniem umów o kredycie konsumenckim oraz do czynności niezbędnych do wykonywania zawartych umów.

REG

eprasa.pl cac9d4e1a9

Mądry rolnik po szkodzie...

W dobie dynamicznych zmian klimatycznych oraz rosnącego zagrożenia chorobami zakaźnymi zwierząt, ubezpieczenie gospodarstwa przestaje być jedynie formalnym obowiązkiem, a staje się fundamentem finansowego bezpieczeństwa rolnika. Choć państwo oferuje wysokie dopłaty do składek, praktyka pokazuje, że część producentów rolnych wciąż zwleka z wykupieniem polis.



Coraz więcej rolników decyduje się na ubezpieczenie upraw od skutków gwałtownych zjawisk pogodowych, takich jak burze, grad czy nawalne deszcze. Polisy pozwalają ograniczyć straty finansowe w przypadku zniszczenia plonów i stanowią ważne zabezpieczenie szczególnie w okresie coraz częstszych anomalii pogodowych (Fot.: pixabay)

- Rolnik powinien mieć ubezpieczenie, ale jak pokazuje praktyka, nie zawsze nasi gospodarze się do tego stosują - mówi Jan Gross, kierownik biura powiatowego Agencji Restrukturyzacji i Modernizacji Rolnictwa w Gostyniu.

Nowe zagrożenia

Mimo że świadomość zagrożeń rośnie, statystyki wciąż pozostawiają pole do poprawy. Nadal są rolnicy wychodzący z założenia, że skoro dotychczas ich gospodarstwo omijały klęski, tak będzie zawsze.

Niestety producenci rolni, oprócz klęsk żywiołowych w coraz większym stopniu muszą mierzyć się z zagrożeniami, które pustoszą ich gospodarstwa w takim tempie, że susza, przymrozki czy gradobicia wydają się tylko „niewielkimi niedogodnościami". Ptasia grypa, ASF, rzekomy pomór drobiu, pryszczyca czy choroba niebieskiego języka - już sama myśl o pojawieniu się jednej z tych wysoce zjadliwych chorób zakaźnych sprawia, że skóra cierpnie na samą myśl o konsekwencjach. - Gdy mamy takie zagrożenie chorobami wirusowymi i zakaźnymi, rolnik może, a nawet powinien się od tego ubezpieczyć. Jest na to specjalny system dofinansowania do składki ubezpieczeniowej - zaznacza Jan Gross.

Brak ubezpieczenia zwierząt w niektórych rejonach wynika często z faktu, że dana okolica nie została jeszcze bezpośrednio dotknięta skutkami epidemii. Jednak, jak zaznacza ekspert, to właśnie czas spokoju jest najlepszym momentem na zabezpieczenie stada, by w razie wystąpienia ogniska choroby móc liczyć na pomoc finansową, a nie tylko na odszkodowania z budżetu państwa, które mogą nie pokryć wszystkich strat.

Z dopłat bezpośrednich

Na wniosek rolnika Agencja Restrukturyzacji i Modernizacji Rolnictwa może przekazywać środki z dopłat bezpośrednich na rzecz towarzystw ubezpieczeniowych. Składka ubezpieczenia, zostanie opłacona z należnych rolnikowi płatności bezpośrednich. W praktyce oznacza to, że o tę kwotę zostanie pomniejszony przelew z tytułu przyznanych płatności bezpośrednich, ewentualnie przelew z tytułu zaliczki (w przypadku ich wypłat).

Rolnik w takim przypadku musi wykazać się umową z towarzystwem ubezpieczeń i złożyć stosowny wniosek. - Początkowo było zainteresowanie tym rozwiązaniem wśród rolników jednakże szybko od tego odeszli ze względu na to, że terminy uiszczania składek nie pokrywały się z wypłatami dopłat bezpośrednich nawet tymi zaliczkowymi. Ustalanie płatności bezpośrednich zaczyna się na przełomie września i października, a ubezpieczenia uiszczane się na jesień, ale roku poprzedzającego albo najpóźniej na wiosnę w przypadku upraw - tłumaczy kierownik Jan Gross.

70% refundacji

Specjalnie dla rolników, którzy hodują określone gatunki zwierząt i ubezpieczyli je od ryzyka wystąpienia co najmniej jednej z kilkudziesięciu chorób zakaźnych stworzono możliwość ubiegania się o refundację części opłaconej składki w ramach Planu Strategicznego dla Wspólnej Polityki Rolnej na lata 2023-2027. Wnioski o pomoc są przyjmowane za pośrednictwem PUE ARiMR.

Wsparcie skierowane jest do hodowców: bydła, świń, owiec, kóz, koni lub drobiu. Powinni oni dysponować nieruchomością, na terenie której utrzymywane są te zwierzęta i mieć je ubezpieczone, nie wcześniej niż od 1 stycznia 2024 r., na wypadek co najmniej jednej z kilkudziesięciu chorób zakaźnych. Pomoc ma formę refundacji 70% opłaconej składki, jeżeli z umowy ubezpieczenia wynika, że wypłata odszkodowania nastąpi w przypadku wystąpienia ponad 20% strat. - Wykaz chorób zakaźnych objętych refundacją został mocno poszerzony, m.in. o chorobę niebieskiego języka, pryszczycę czy ASF. Istnieją jednak progi wejścia dotyczące minimalnej liczby sztuk ubezpieczonych zwierząt: 1000 sztuk rzeźnych kurcząt, gęsi, kaczek, perlic, indyków lub drobiu nieśnego; 14 sztuk świń lub 4 sztuki bydła, owiec, kóz lub koni - wylicza kierownik gostyńskiego biura powiatowego ARiMR.

Kto może skorzystać z dopłat do ubezpieczeń i jaki jest poziom refundacji?

Rolnikom, którzy podpiszą umowę ubezpieczenia dla produkcji roślinnej i zwierzęcej przysługuje refundacja większej części składki z budżetu państwa. Z tzw. ubezpieczeń dotowanych mogą skorzystać:

- rolnicy - tzw. osoby fizyczne,
- osoby prawne (np. spółek z o.o.),
- jednostki, które nie posiadają osobowości prawnej (np. stowarzyszenia).

Poziom dopłat z budżetu państwa do składek ubezpieczeń z tytułu zawarcia umowy ubezpieczenia został określony w wysokości:

65% składki do 1 ha upraw rolnych,

65% składki do 1 szt. zwierzęcia gospodarskiego.

W tym przypadku dopłaty do składek ubezpieczeniowych pochodzą z Ministerstwa Rolnictwa i Rozwoju Wsi, które współpracuje z dziewięcioma towarzystwami ubezpieczeniowymi. W tym systemie rolnik może ubezpieczyć uprawy polowe, warzywa, owoce oraz zwierzęta. Państwo pokrywa lwią część kosztów, co sprawia, że polisa staje się relatywnie tanim produktem.

Obowiązki i kary

Warto przypomnieć, że w przypadku upraw polowych przepisy nakładają na rolników korzystających z dopłat bezpośrednich obowiązek ubezpieczenia co najmniej 50% powierzchni upraw od co najmniej jednego ryzyka obowiązkowego: gradu, przymrozków wiosennych, ujemnych skutków przezimowania, powodzi czy suszy.

Choć kary za brak ubezpieczenia (w wysokości około 2 euro od hektara) wnoszone są na rzecz gminy właściwej ze względu na miejsca zamieszkania lub siedzibę rolnika, to prawdziwe konsekwencje wychodzą na jaw w momencie wystąpienia klęski żywiołowej. - Jeżeli występują klęski i uruchamiane są dofinansowania krajowe, brak ubezpieczenia jest szybko weryfikowany. Wtedy rolnik bez polisy otrzymuje zazwyczaj tylko 50% należnej pomocy. To bardzo dotkliwe, biorąc pod uwagę, jak wysokie potrafią być straty suszowe czy przymrozkowe - informuje J. Gross.

Bogdan Bujak

REG

eprasa.pl cac9d4e1a9

REKLAMA

ELMASZ

Lublin, ul. Abramowicka 37B
tel. 81 748 71 85, 81 748 71 86
zapraszamy pon-pt 7.30-16.30 i soboty 7.30-14.00
www.elmaszlublin.pl

ODDZIAŁY: PIASKI: ul. Lubelska 15, tel. 81 582 14 55
BYCHAWA: ul. Pileckiego 14e, tel. 81 566 07 63



Zadzwoń zamówimy dla ciebie części

CZĘŚCI ZAMIENNE DO CIĄGNIKÓW I MASZYN ROLNICZYCH KRAJOWYCH I ZAGRANICZNYCH

MASSEY FERGUSON · FENDT · CASE IH AGRICULTURE · JOHN DEERE · CLAAS · NEW HOLLAND AGRICULTURE · URSUS · Zetor · MTZ

AKUMULATORY ◆ OPONY ◆ OLEJE

DORABIAMY PRZEWODY HYDRAULICZNE



ELMASZ

ZAPRASZAMY: poniedziałek – piątek **7-20**, soboty **7-14**
Abramowicka 37b, tel. **81 504 93 08**
www.oskpelmasz.pl e-mail: **stacja@elmaszlublin.pl**



- motocykle
- przyczepy
- ciągniki
- samochody dostawcze
- samochody osobowe
- samochody terenowe 4x4
- samochody ciężarowe
- autobusy

WARSZTAT OFERUJE:

- wymiana opon wszystkich rozmiarów
- mechanika samochodowa
- diagnostyka komputerowa
- wulkanizacja TIR
- klimatyzacja
- zbieżność 3D

REG

eprasa.pl cac9d4e1a9

REKLAMA

ADOB®

Nawozy A

ADOB®

Basfoliar® 2.0 36 Extra

Lider jest tylko jeden!

- lepsza wchłanialność
- kompleksowe nawożenie upraw
- nowoczesna technologia
- udoskonalona formuła
- wysoka efektywność
- biodegradowany i przyjazny dla środowiska
- chelatowany nowoczesnym czynnikiem **IDHA** – światowy patent ADOB®



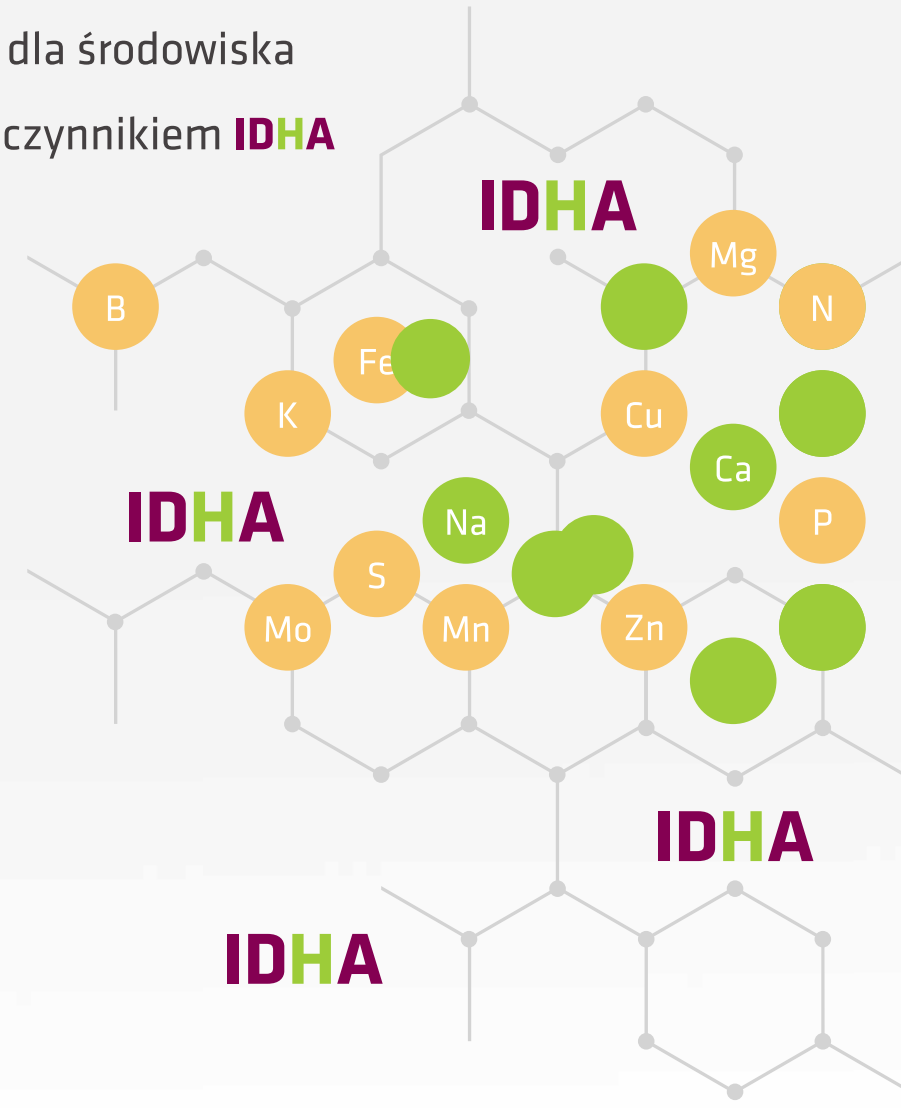

www.adob.com.pl

ADOB®. Siła nauki

REG

eprasa.pl cac9d4e1a9