DZIŚ PO STRONIE SENIORA

DLA KOGO BON SENIORALNY?

WARTO ZNAĆ ZASADY PRZYZNAWANIA POMOCY PRZEZ GMINY

Nr ISSN 0137-9178
Nr indeksu 348-570

www.gs24.pl

Nr 275 (6033) | Nakład: 4.105 | Cena 5,00 zł (w tym 8% VAT)

GŁOS DZIENNIK POMORZA SZCZECIŃSKI

79 lat

Czwartek, 26.11.2026

NOMINACJA DO GRAND PRESS
Mariusz Parkitny, dziennikarz „Głosu", nominowany do najważniejszej dziennikarskiej nagrody w Polsce za cykl tekstów „Bo nazywał się tak samo jak bandyta"

KRAJ
Były agent CBA Artur Chodziński usłyszał zarzuty. Prokuratura chce jego resztowania

Relaks
Krzyżówki do kawy. Nowości w programie TV

Region. Firmy szukają ludzi do pracy, choć bezrobocie rośnie. Oto największy problem rynku pracy w Zachodniopomorskiem

Kierowcy, spawacze i elektrycy na wagę złota. Takich pracowników obecnie brakuje

Marek Jaszczyński

W urzędach pracy przybywa bezrobotnych, ale przedsiębiorcy nadal nie mogą znaleźć pracowników. Największy problem mają z rekrutacją kierowców, spawaczy, elektryków i specjalistów technicznych. Eksperci ostrzegają, że sytuacja może się jeszcze pogorszyć, bowiem na emeryturę odchodzą doświadczeni pracownicy, a młodych kandydatów jest coraz mniej.



FOT. ANDRZEJ SZKOCKI

Za kilka lat może zabraknąć następców dla odchodzących na emeryturę

Z badania Manpower Group wynika, że trudności rekrutacyjne deklaruje aż 73 procent przedsiębiorstw. Jak to możliwe? Zdaniem Katarzyny Opiekulskiej-Sozańskiej, dyrektor firmy LSJ HR Group, problemem nie jest brak osób szukających zatrudnienia, lecz brak kandydatów posiadających odpowiednie kwalifikacje.

– Obserwujemy pewien paradoks. Bezrobocie rośnie, a przedsiębiorstwa nadal mają trudności z obsadzaniem stanowisk. Firmy oczekują konkretnych umiejętności i doświadczenia już na starcie, a młodzi ludzie często nie mają gdzie ich zdobyć – mówi ekspertka.

Dodaje, że konsekwencje tego zjawiska mogą być odczuwalne przez wiele lat. – Za kilka lat możemy zderzyć się z poważnym problemem zastępowalności pokoleniowej. Zabraknie osób przygotowanych do przejęcia obowiązków pracowników odchodzących na emeryturę – ostrzega Katarzyna Opiekulska-Sozańska.

Na szczycie listy zawodów deficytowych znajdują się obecnie kierowcy ciągników siodłowych oraz kierowcy autobusów. Nie jest to przypadek. Zachodniopomorskie od lat opiera znaczną część swojej gospodarki na transporcie i logistyce.

Problem potwierdzają dane urzędów pracy. W pierwszym półroczu 2026 roku zgłoszono 310 ofert dla kierowców ciągników siodłowych. Tymczasem na koniec czerwca zarejestrowanych było zaledwie 11 bezrobotnych posiadających takie kwalifikacje.

– Zdobycie uprawnień wymaga czasu i pieniędzy. Dodatkowo mamy wymagające warunki pracy, nieregularne godziny oraz konkurencję zagranicznych pracodawców, którzy często oferują wyższe wynagrodzenia – wyjaśnia Katarzyna Opiekulska-Sozańska.

Na niedobór kierowców wpływa także demografia. Coraz mniej młodych ludzi wchodzi na rynek pracy, a doświadczeni pracownicy stopniowo osiągają wiek emerytalny.

Eksperci nie mają wątpliwości, że w najbliższych latach szczególnie poszukiwani będą pracownicy zawodów technicznych. Już dziś deficyt dotyczy spawaczy, elektryków i kierowców. Coraz większe trudności firmy sygnalizują także przy rekrutacji automatyków, robotyków, mechatroników, operatorów CNC czy techników utrzymania ruchu.

– Rozwój automatyzacji, nowoczesnej produkcji i energetyki będzie tylko zwiększał zapotrzebowanie na takich specjalistów – podkreśla ekspertka.

Zwraca uwagę, że statystyki bezrobocia nie zawsze pokazują obraz rynku pracy, z którym mierzą się przedsiębiorcy. W sierpniu 2026 roku liczba bezrobotnych w województwie zachodniopomorskim wzrosła o 4,8 proc. rok do roku. Jednocześnie w samym Szczecinie spadła o 3 proc.

– Wzrost bezrobocia dotyczy przede wszystkim mniejszych miejscowości i terenów wiejskich. Nie oznacza to jednak, że szczecińskie firmy mają łatwiejszy dostęp do pracowników. Często przeszkodą są odległość, słaba komunikacja czy koszty dojazdu – tłumaczy Opiekulska-Sozańska.

Dodatkowym problemem jest struktura osób zarejestrowanych w urzędach pracy. Ponad połowa z nich pozostaje bez zatrudnienia od dłuższego czasu, a około 36 proc. nie posiada kwalifikacji zawodowych.

Jakich umiejętności szukają dziś pracodawcy? Największym zainteresowaniem cieszą się kompetencje techniczne. Pracodawcy poszukują osób potrafiących spawać, programować maszyny CNC, czytać dokumentację techniczną, diagnozować awarie czy wykonywać prace elektryczne. Coraz większe znaczenie mają także umiejętność obsługi nowych technologii, samodzielność oraz gotowość do ciągłego podnoszenia kwalifikacji. Rosnące koszty pracy sprawiają, że przedsiębiorcy coraz częściej decydują się zatrudniać mniej doświadczonych kandydatów i inwestować w ich rozwój.

– W 2020 roku płaca minimalna wynosiła 2600 zł brutto. Od stycznia 2027 roku będzie to już 4950 zł. To wzrost o ponad 90 procent. Podwyższenie wynagrodzenia nowemu pracownikowi bardzo często oznacza konieczność podniesienia płac także pozostałym zatrudnionym – zauważa ekspertka.

Największa presja płacowa występuje dziś w transporcie, budownictwie, energetyce i specjalistycznej produkcji przemysłowej. Firmy próbują jednak konkurować nie tylko wysokością wynagrodzenia, lecz także możliwością zdobycia nowych uprawnień, premiami czy ścieżkami awansu.

– Kandydaci powinni patrzeć nie tylko na pierwszą wypłatę, ale również na możliwości rozwoju i zarobki, które mogą osiągnąć po roku czy dwóch latach pracy – podsumowuje Katarzyna Opiekulska-Sozańska. ©℗

Szczecin

Radni Szczecina za utworzeniem rezerwatu Knieja Bukowa

Za powstaniem rezerwatu byli radni Koalicji Obywatelskiej i OK. Przeciw zagłosowali radni Prawa i Sprawiedliwości
– Str. 3

Police

Radny Wojciech Dudek nie powinien stracić mandatu

Rada Miejska w Policach odmówiła wygaszenia mandatu radnego, który w swojej działalności wykorzystywał mienie gminy
– Str. 4

Unia Europejska chce przeznaczyć w przyszłym roku 45 mld euro dla Ukrainy. Kijów będzie potrzebował około 70 mld euro **– Str. 8**

Jan Urban, selekcjoner piłkarskiej reprezentacji Polski, zachował posadę na eliminacje Euro `28. Czy to niespodzianka? I tak, i nie...
– Str. 16



FOT. PAWEŁ RELIKOWSKI

eprasa.pl cb57cd51c8

POLECAMY

JUTRO: Pogłębia się rozdźwięk między kobietami i mężczyznami SOBOTA: Jarmarki świąteczne

26.11.2026
Czwartek

Dziś imieniny obchodzą: Konrad, Leonard, Sylwester
Telefon alarmowy: 112

GP24.pl GK24.pl GS24.pl

Redaktor naczelny
Jarosław Jaz
Z-cy redaktora naczelnego
Marcin Stefanowski, Wojciech Frelichowski, Ynona Husaim-Sobecka
Wydawca
Ynona Husaim-Sobecka, Jarosław Jaz, Wojciech Frelichowski, Marcin Stefanowski, Piotr Polechoński
www.gp24.pl
www.gk24.pl
www.gs24.pl

Polska Press Makroregion Pomorze
Redakcja Słupsk, ul. Henryka Pobożnego 19, tel. 59 848 81 00, redakcja.gp24@polskapress.pl; Koszalin, ul. Partyzantów 17, tel. 94 347 35 52, redakcja.gk24@polskapress.pl; Szczecin, Al. Niepodległości 26/U1, tel. 91 481 33 00,redakcja.gs24@polskapress.pl,
Prezes Makroregionu Piotr Grabowski
Dyrektor reklamy Ewa Żelazko
Druk Polska Press Oddział Poligrafia, 85-438 Bydgoszcz, ul. Grunwaldzka 229

POLSKA PRESS GRUPA

Wydawca Polska Press Sp. z o.o.
ul. Domaniewska 45, 02-672 Warszawa, tel. 22 201 44 00, fax: 22 201 44 10
Prezes Zarządu Polska Press Grupy
Robert Feluś
Redaktor naczelny Polska Press Grupy
Marek Twaróg
Projekt graficzny, dyrektor artystyczny PPG
Tomasz Bocheński
Dyrektor kolportażu PPG Tomasz Osoliński
Biuro Konsumenta PPG
biurokonsumenta@polskapress.pl, tel. 12 688 85 10

PBC

©℗ - umieszczenie takich dwóch znaków przy Artykule, w szczególności przy Aktualnym Artykule, oznacza możliwość jego dalszego rozpowszechniania tylko i wyłącznie po uiszczeniu opłaty zgodnie z cennikiem zamieszczonym na stronie www.gp24.pl/tresci i w zgodzie z postanowieniami niniejszego regulaminu.

DZIENNIKARSTWO JAKOŚCIOWE

Dziennikarz „Głosu", Mariusz Parkitny został nominowany do nagrody Grand Press

Fundacja Grand Press ogłosiła wczoraaj nazwiska nominowanych w trzech kolejnych kategoriach. Wśród wyróżnionych znalazł się dziennikarz „Głosu Szczecińskiego"! O najważniejszą branżową nagrodę w naszym kraju powalczy Mariusz Parkitny.

Został wyróżniony w kategorii „Dziennikarstwo regionalne i lokalne". Uznanie jury znalazł cykl tekstów „Bo nazywał się tak samo jak bandyta". Mariusz Parkitny opisał w nim historię Karola Ś. z Dobrej, który przez pomyłkę organów ścigania został wzięty za inną osobę, podejrzewaną o popełnienie przestępstwa, noszącą identyczne imię i nazwisko.

W kilku tekstach, które ukazały się na łamach GS24, przedstawił kolejne etapy tej sprawy – od zatrzymania niewinnego człowieka i postawienia mu zarzutów po ujawnienie błędu i próbę wyjaśnienia, jak mogło do niego dojść.

Parkitny w ciągu zaledwie dwóch dni wyjaśnił sprawę, z którą prokuratura nie potrafiła uporać się przez trzy lata. Ujawnił poważne błędy organów ścigania, pokazując, jak daleko idące konsekwencje może mieć pomylenie dwóch osób o identycznych danych (tekst przypominamy obok).

Druga nominacja

To nie pierwszy raz, gdy Mariusz znalazł się w gronie najlepszych polskich dziennikarzy. W 2015 roku został nominowany do kategorii „News" za tekst „Koszmar młodej matki. Urodziła nie swoje dziecko". Ujawnił w nim, że podczas zabiegu in vitro w szpitalu klinicznym w Policach doszło do pomyłki. W jej wyniku kobieta urodziła córkę, która nie jest jej biologicznym dzieckiem.

Z „Głosem Szczecińskim" jest związany od 2000 roku. Jest absolwentem Wydziału Prawa i Administracji Uniwersytetu Szczecińskiego, dlatego też w pracy zajmuje się najczęściej sprawami wymiaru sprawiedliwości: relacjami z procesów, opisywaniem śledztw. Zajmuje się również sprawami Szczecina – zarówno tymi dotyczącymi ludzkich historii, jak i lokalnej polityki.

Ogłoszenie zwycięzców i wręczenie nagród odbędzie się w poniedziałek 7 grudnia o godz. 20.30, podczas gali 30. edycji konkursu Grand Press. Uroczystość transmitowana będzie na antenie TVN 24, a także na kanałach Fundacji Grand Press w serwisach YouTube i Facebook.

GRZEGORZ RACINOWSKI

AUTOPROMOCJA

Prenumeruj
„Głos Pomorza"
„Głos Koszaliński"
„Głos Szczeciński"

tel. 94 340 11 14
bok.prenumerata@polskapress.pl
prenumerata.gp24.pl

TEKST NOMINOWANY DO NAGRODY GRAND PRESS 2026

Student oskarżony przez zbieżność nazwisk. Karygodny błąd wymiaru sprawiedliwości?

Mariusz Parkitny

Te same imiona i nazwiska, ale dwie różne osoby, a tylko jedna z nich może być winna. Czy to możliwe, że doświadczony prokurator oskarżył nie tego Karola Ś., którego powinien?



FOT. ANDRZEJ SZKOCKI

Mariusz Parkitny, absolwent wydziału prawa, zajmuje się nie tylko relacjami z procesów i opisywaniem śledztw, ale obnaża również pomyłki organów ścigania i walczy o sprawiedliwość dla niesłusznie oskarżonych.

Tę sprawę obserwujemy od dłuższego czasu. Wydaje się tak, absurdalna, że zwlekaliśmy z publikacją, żeby wszystko dokładnie sprawdzić. Dlaczego? Bo ciężko w to wszystko uwierzyć.

W ubiegłym tygodniu doszło jednak do kilku zdarzeń, które - nie przesądzając ostatecznego rozstrzygnięcia sprawy - zdecydowały, że postanowiliśmy przedstawić tę historię opinii publicznej. Wspomniane zdarzenia to m.in. zawiadomienie obrońcy na sędziego i prokuratora o podejrzenie popełnienia przestępstwa niedopełnienia obowiązków i przekroczenia uprawnień, czy wniosek do Rzecznika Praw Obywatelskich o objęcie nadzorem zbliżającego się procesu.

Dwóch Karolów, jeden podejrzany

- Może trudno w to uwierzyć, ale faktem jest, że prokurator oskarża nie tego Karola co trzeba - mówi nam mec. Patrycja Urban-Malada, szczecińska adwokatka.

A oto szczegóły tej sprawy.

Musimy się cofnąć do 2023 r. Szczecińska prokuratura rejonowa prowadzi wtedy postępowanie w sprawie handlu narkotykami. 31 października 2023 r. jeden z podejrzanych - Adrian Ł. - wskazuje, że kupił je od niejakiego Karola Ś. na terenie dzielnicy Łękno, gdzie ten czasem pomieszkuje.

Prokurator zleca więc Wydziałowi Dochodzeniowo-Śledczemu Komendy Miejskiej Policji w Szczecinie podjęcie działań mających ustalenie informacji o Karolu Ś. To tzw. typowanie.

Funkcjonariusze wywiązali się ze swojego zdania i wytypowali dwóch młodych mężczyzn o takim samym imieniu i nazwisku. Kolejnym etapem było rozpoznanie osoby, o której mówił Adrian Ł. Wejdźmy na chwilę w meandry policyjnej roboty, bo to jeden z kluczowych wątków w tej historii.

Sporządzono dwie tablice poglądowe oznaczone numerami 1 i 2. Nas interesuje tablica nr 2. Są na niej zdjęcia czterech mężczyzn. Na odwrocie tablicy opisano kto jest kim: nr 1 - osoba przybrana (czyli niemająca związku ze sprawą), nr 2 - Karol Ś., nr 3 - Karol Ś. i nr 4 - następna osoba przybrana.

Tylko na marginesie dodajmy, że tablice poglądowe opracowano nie do końca zgodnie z zasadami. Jeśli typuje się osoby, które mają to samo imię i nazwisko, to ich zdjęcia powinny trafić na dwie oddzielne tablice poglądowe (z trzema innymi przybranymi osobami na każdej), aby nie sugerować typującemu odpowiedzi.

14 listopada 2023 r. Adrian Ł. stoi przed tablicą poglądową, na której są zdjęcia dwóch mężczyzn o tym samym imieniu i nazwisku i ma wskazać osobę od którego kupił narkotyki.

Wskazuje Karola Ś. ze zdjęcia opisanego jako nr 2. I tu ważne zastrzeżenie.

- Rozpoznał Karola Ś. na fotografii nr 2 ze 100-procentową pewnością jako sprzedawcę narkotyków. Podaje też o nim sporo dodatkowych informacji - mówi mec. Patrycja Urban-Malada.

Wszystko idzie, jak powinno

Kim jest Karol Ś. ze zdjęcia nr 2? Adrian Ł. opowiadał, że Ś. przebywał w przeszłości w ośrodkach wychowawczych, jest od niego nieco starszy, wcześniej mieszkał nad morzem, a teraz pomieszkuje z ojcem w Szczecinie na Łęknie.

- Zatem podejrzany podał dość sporo danych identyfikujących Karola Ś., a przede wszystkim bez problemu i jakichkolwiek wątpliwości rozpoznał jego wizerunek - dodaje adwokatka.

Po rozpoznaniu postępowanie trwa nadal. Mijają miesiące. Wreszcie 12 lutego 2025 r. prokurator wydaje postanowienie o przedstawieniu zarzutów Karolowi Ś. I tu kolejny ważny element.

- W postanowieniu o przedstawieniu zarzutów nie ma wskazanego numeru PESEL ani żadnych danych identyfikujących bliżej Karola Ś. ze zdjęcia numer 2 - dodaje prawniczka.

Ale pięć dni później prokurator wydaje postanowienie o przeszukaniu mieszkania zajmowanego przez Karola Ś. w jednej z nadmorskich gmin, podając PESEL i dane mężczyzny ze zdjęcia nr 2 (czyli tego, na którym rozpoznał handlarza Adrian Ł.). Prokurator zleca też policji zatrzymanie i przymusowe doprowadzenie Karola Ś. Wszystko idzie więc jak powinno.

28 lutego 2025. policjanci nie zastają Karola Ś. w miejscu zameldowania nad morzem. Przesłuchują jego mamę. Dowiadują się, że syn od trzech lat pracuje w Niemczech. Przyjeżdża od czasu do czasu. Bez zapowiedzi. 25 marca 2025 r. prokurator zawiesza śledztwo.

Dokończenie str. 14

eprasa.pl cb57cd51c8

POLITYKA I EKOLOGIA

Radni Szczecina za utworzeniem rezerwatu Knieja Bukowa

Mariusz Parkitny

Za utworzeniem rezerwtu w Puszczy Bukowej głosowali radni Koalicji Obywatelskiej i Szczecina OK. W dyskusji wzięli udział posłanka Magdalena Filiks z KO i poseł Artur Szałabawka z PiS.

Rezerwat Knieja Bukowa ma objąć ok. 3 tys. hektarów (cała puszcza ma ponad 7 tys. ha), w tym na terenie Starego Czarnowa i prawobrzeża Szczecina.

Posłanka Magdalena Filiks powtórzyła argumenty jakie stoją za rezerwatem. - To znacznie większa ochrona puszczy. Istniejące rezerwaty obejmują łącznie 648,4 ha, czyli około 9,7 proc. jej powierzchni leśnej. Nowy rezerwat miałby połączyć najcenniejsze fragmenty lasu i zdecydowanie zwiększyć obszar wyłączony z gospodarki leśnej.

Rezerwt ochroni stare buki. Mgą dożywać w naturalnych warunkach od 200 do nawet 500 lat, podczas gdy w lasach gospodarczych są zazwyczaj wycinane znacznie wcześniej. Rezerwat miałby umożliwić powrót naturalnych faz starzenia się drzewostanu.

Stare, powalone i obumierające drzewa tworzą siedliska dla rzadkich grzybów, porostów, owadów i ptaków. Na 100 ha chronionych buczyn występuje przeciętnie około 59 stanowisk grzybów będących wskaźnikami starolasu, podczas gdy w lesie gospodarczym – około trzech.

- Mieszkańcy będą mogli tam spacerować, korzystać z lasu - przekonywała posłanka Filiks.

Innego zdania jest poseł Artur Szłabawka.



FOT. NDRZEJ SZKOCKI

Rezerwat obejmie tereny w Starym Czarnowie i na prawobrzeżu Szczecina

- Poprzez nasze działania informujemy, że rezerwat da duże ograniczenia dla mieszkańców - odpowiadał. Np. ograniczenie gospodarki leśnej oraz utraty miejsc pracy i dochodów związanych z pozyskiwaniem i przetwarzaniem drewna, utrudnień w realizacji inwestycji komunalnych, drogowych, mieszkaniowych i gospodarczych oraz wydłużenia procedur administracyjnych, ograniczenia samodzielności gminy w planowaniu przestrzennym i rozwoju miejscowości położonych przy puszczy; dodatkowych obowiązków i ograniczeń dla właścicieli nieruchomości znajdujących się w sąsiedztwie rezerwatu lub jego ewentualnej otuliny; utrudnień w korzystaniu z lasu, organizowaniu wydarzeń, zbieraniu grzybów i owoców oraz prowadzeniu rekreacji; ograniczenia łowiectwa, co – według samorządu – może zwiększyć liczbę dzików i szkody w gospodarstwach rolnych.

Po długiej dyskusji radni przyjęli stanowisko w sprawie poparcia dla rezerwatu.dząc, że babcia szykuje mu ulubione placki ziemniaczane posypane cukrem, a dziadek zabierze go w pole.

REKLAMA 0011618195

Syndyk masy upadłości Iwony i Piotra Chmielowiec osób fizycznych nieprowadzących działalności gospodarczej zaprasza do składania pisemnych ofert na nabycie z wolnej ręki

prawa własności nieruchomości rolnej niezabudowanej, położonej w obrębie ewidencyjnym Krzemlin, jednostka ewidencyjna Pyrzyce - Gmina, obręb ewidencyjny 321205_5.0014, Krzemlin, działka ewidencyjna nr 53 o powierzchni 1,0000 ha, dla której Sąd Rejonowy w Stargardzie, VI Zamiejscowy Wydział Ksiąg Wieczystych z siedzibą w Pyrzycach, prowadzi księgę wieczystą KW nr SZ2T/00003924/4, za najwyższą oferowaną cenę, nie niższą niż **2.400,00 zł (dwa tysiące czterysta złotych).**

Z regulaminami konkursu pisemnych ofert oraz operatami szacunkowym nieruchomości można zapoznać się w biurze syndyka: Szczecin, ul. Smolańska 4. pok. 317, po wcześniejszym umówieniu spotkania pod numerem telefonu **+48 604 080 805**, bądź e-mailowo, kierując zapytanie na adres: **syndyk.borek@onet.pl**

Termin na składanie ofert upływa w dn. 10.12.2026 r. W przypadku ofert składanych za pośrednictwem operatora publicznego liczy się data wysłania oferty.

REKLAMA 0011618197

Syndyk masy upadłości PIOTRA BORZĘCKIEGO osoby fizycznej nieprowadzącej działalności gospodarczej zaprasza do składania pisemnych ofert na nabycie z wolnej ręki

udziału w wysokości 3/32 części w prawie własności nieruchomości lokalowej mieszkalnej, położonej w Dziwnowie przy ul. Henryka Sienkiewicza 6/7, w skład której wchodzą samodzielny lokal mieszkalny nr 7 o pow. użytkowej 52,30 m kw., położony w Dziwnowie przy ul. Henryka Sienkiewicza 6, dla którego Sąd Rejonowy w Kamieniu Pomorskim IV Wydział Ksiąg Wieczystych prowadzi księgę wieczystą KW nr SZ1K/00028341/9, oraz udział w wysokości 859/10000 w częściach wspólnych budynku oraz w prawie własności gruntu, objętych księgą wieczystą nr SZ1K/00027095/2, za najwyższą oferowaną cenę, nie niższą niż 26.000,00 zł (dwadzieścia sześć tysięcy złotych 00/100).

Z regulaminami konkursu pisemnych ofert oraz operatami szacunkowym nieruchomości można zapoznać się w biurze syndyka: Szczecin, ul. Zygmunta Chmielewskiego 24 B/ 9, 70-028 Szczecin, po wcześniejszym umówieniu spotkania pod numerem telefonu **+48 604 080 805**, bądź e-mailowo, kierując zapytanie na adres: **syndyk.borek@onet.pl**

Termin na składanie ofert upływa w dn. 10.12.2026 r. W przypadku ofert składanych za pośrednictwem operatora publicznego liczy się data nadania oferty.

REKLAMA 0011617727

Oferta obowiązuje 26.11- 28.11.2026

Nowe godziny otwarcia. Sklep czynny codziennie już od 7:00

bi1 hipermarket

CH STER, Ku Słońcu 67 Szczecin



55% TANIEJ 11,15 4,99 opak.

ZIEMNIAK SZCZOTKOWANY 5 kg
1 kg - 1,00 zł
cena przed obniżką - 11,15 zł



47% TANIEJ 9,44 4,99 opak.

CEBULA 3 kg
1 kg - 1,66 zł
cena przed obniżką - 9,44 zł



33% TANIEJ 7,49 4,99 opak.

JABŁKA KULINARNE BOSKOP 1,5 kg
1 kg - 3,33 zł
cena przed obniżką - 7,49 zł



46% TANIEJ 29,90 15,99 opak.

MANDARYNKA PALETKA 2,3 kg
1 kg - 6,95 zł
cena przed obniżką - 29,90 zł



39% TANIEJ 6,49 3,99 szt.

SEREK TWAROGOWY ALMETTE 150 g
WYBRANE RODZAJE
1 kg - 26,60 zł
cena przed obniżką - 6,49 zł



40% TANIEJ 9,99 5,99 opak.

SZYNKA OD SZWAGRA KRAKUS 120 g
TRZY RODZAJE
1 kg - 49,92 zł
cena przed obniżką - 9,99 zł



26% TANIEJ 22,99 16,99 opak.

PTASIE MLECZKO WANILIOWE E.WEDEL 340 g
1 kg - 49,97 zł
najniższa cena sprzed 30 dni - 22,99 zł
cena regularna - 22,99 zł



36% TANIEJ 85,94 54,99 kg

KREWETKA ROYAL
cena przed obniżką - 85,94 zł



24% TANIEJ 20,99 15,99 kg

SCHAB WIEPRZOWY BEZ KOŚCI
cena przed obniżką - 20,99 zł



29% TANIEJ 2,10 1,50 opak.

cena za 1 szt. przy zakupie 6-PAK - 0,25 zł

6-PAK

BUŁKA KAJZERKA MISTER 6x50 g
1 kg - 5,00 zł
cena przed obniżką - 2,10 zł



KUP 2 zapłać 3,99 za 1 szt.

KUKURYDZA BONDUELLE 340 g
cena regularna za 1 szt. - 4,99 zł;
cena za 2 szt. - 7,98 zł;
cena za 1 kg przy zakupie 2 szt. - 11,74 zł



KUP 2 zapłać 2,39 za 1 szt.

MLEKO UHT 1.5% LUB 3,2% ZAMBROWSKIE 1 l
cena regularna za 1 szt. - 3,99 zł;
cena za 2 szt. - 4,79 zł



40% TANIEJ 74,99 44,99 szt.

1 KG

KAWA ZIARNISTA TCHIBO FAMILY 1 kg
najniższa cena sprzed 30 dni - 74,99 zł
cena regularna - 74,99 zł



SUPER CENA 6,99 szt.

FIGURKA MIKOŁAJ MILKA 45 g
100 g - 15,53 zł

eprasa.pl cb57cd51c8

ĆWICZENIA

Niezidentyfikowana przesyłka w Urzędzie Marszałkowskim

Grzegorz Racinowski

Podejrzana przesyłka z niebezpieczną zawartością trafiła do kancelarii ogólnej Urzędu Marszałkowskiego. Na miejscu pojawiły się służby, w tym strażacy z grupy chemiczno-ekologicznej, policja i sanepid. To na szczęście były tylko ćwiczenia.

– Scenariusz zakładał dostarczenie do kancelarii ogólnej podejrzanej przesyłki z niebezpieczną zawartością. W takiej sytuacji pracownicy kancelarii musieliby opuścić pomieszczenie, a służby przeprowadziły symulację działań, jakie należałoby podjąć w przypadku rzeczywistego zagrożenia – przekazała rzeczniczka prasowa Urzędu Marszałkowskiego.

Działania rozpoczęły się około godz. 10 i trwały niespełna dwie godziny. Na miejscu wykorzystano wozy straży pożarnej oraz pojazdy policji. Służby działały z użyciem sygnałów i w sposób odzwierciedlający realną sytuację zagrożenia.

– Były to ćwiczenia zgrywające dla służb i sprawdzające procedury – powiedział rzecznik Komendy Miejskiej PSP w Szczecinie.



FOT. NDRZEJ SZKOCKI

Nie było to prawdziwe zagrożenie, a scenariusz ćwiczeń sprawdzających procedury służb

SAMORZĄD. NA SESJI NIE ZABRAKŁO POLITYCZNYCH SPORÓW

Rada w Policach powiedziała „nie” i obroniła radnego

Marek Jaszczyński

Choć wojewoda zachodniopomorski uznał, że radny Wojciech Dudek naruszył ustawowy zakaz łączenia mandatu z działalnością wykorzystującą mienie komunalne, Rada Miejska w Policach po raz kolejny odmówiła wygaszenia jego mandatu.



KADR Z TRANSMISJI OBRAD

Mandat Wojciecha Dudka został utrzymany, choć sprawa może mieć dalszy ciąg w procedurach nadzorczych

Podczas ostatniej sesji Rady Miejskiej w Policach radni głosowali nad projektem uchwały dotyczącym stwierdzenia wygaśnięcia mandatu radnego Wojciecha Dudka. Wniosek był konsekwencją działań wojewody zachodniopomorskiego, który po przeprowadzeniu własnego postępowania uznał, że radny mógł naruszyć przepisy ustawy o samorządzie gminnym.

Sprawa miała początek 10 lipca, gdy wojewoda zwrócił się do rady o zajęcie stanowiska w kwestii mandatu radnego. Chodziło o możliwe złamanie zakazu określonego w art. 24f ustawy o samorządzie gminnym. Przepis zabrania radnym prowadzenia działalności gospodarczej z wykorzystaniem mienia komunalnego gminy, w której sprawują mandat, a także zarządzania taką działalnością czy reprezentowania jej.

Miesiąc później rada odmówiła wygaszenia mandatu. Nie zakończyło to jednak sprawy i temat powrócił. Dyskusja szybko zeszła na polityczne tory.

- Jestem ciekawy, jak zachowają się koledzy i koleżanki z Koalicji Obywatelskiej. Wicewojewoda Bartosz Brożyński, który podpisał dokument, jest członkiem Koalicji Obywatelskiej. Zobaczymy, czy radni zagłosują zgodnie z jego stanowiskiem. Klub Prawa i Sprawiedliwości będzie głosował za wygaszeniem mandatu - zapowiedział Waldemar Bubiłek, radny PiS.

Na te słowa odpowiedział radny Koalicji Obywatelskiej Andrzej Smoliński.

- Nieładnie mieszasz politykę do sprawy bardzo jednostkowej. Wojewoda podjął decyzję w oparciu o własną analizę prawną, a rada wcześniej opierała się na swoich analizach i wątpliwościach. Te decyzje nie mają koloru partyjnego. Każdy z nas indywidualnie ocenia tę sytuację. Pamiętajmy też, że ostateczny werdykt w całej procedurze podejmuje sąd administracyjny. Byłbym wstrzemięźliwy w politycznych ocenach - ripostował.

Jeszcze przed głosowaniem pojawiły się pytania dotyczące ścieżki procedowania uchwały. Projekt trafił do Komisji Rewizyjnej, jednak początkowo nie został przez nią zaopiniowany.

Sekretarz gminy Agnieszka Lemańska uspokajała radnych, że sam brak opinii komisji nie powinien przesądzać o ważności uchwały.

- W mojej ocenie i zgodnie z opinią mecenasa ryzyko stwierdzenia nieważności uchwały wyłącznie z powodu braku opinii komisji jest bardzo niskie. Większe znaczenie mogłyby mieć inne okoliczności, na przykład brak kworum, udział w głosowaniu osoby podlegającej wyłączeniu lub uniemożliwienie radnemu złożenia wyjaśnień - tłumaczyła.

Ostatecznie, jeszcze przed podjęciem decyzji przez radę, Komisja Rewizyjna zebrała się i wydała opinię dotyczącą projektu uchwały.

Tuż przed głosowaniem sam zainteresowany zabrał głos. Wojciech Dudek jest przewodniczącym klubu radnych „Projekt Police”, czyli bezpośredniego zaplecza burmistrza Polic, Krystiana Kowalewskiego. Zdobył mandat w okręgu wyborczym nr 3.

- Jako zdeklarowany demokrata od 55 lat przyjmę z szacunkiem każdą decyzję, bez żadnej urazy - powiedział Wojciech Dudek.

Rada nie przychyliła się do wezwania wojewody. Za wygaszeniem mandatu głosowało 6 radnych, przeciw było 10 osób, a 2 radnych wstrzymało się od głosu. Jedna osoba nie oddała głosu, a dwóch radnych było nieobecnych. ©℗

REKLAMA 0011618028

OBWIESZCZENIE WOJEWODY WIELKOPOLSKIEGO

z dnia 19 listopada 2026 r.

Na podstawie art. 10 § 1 ustawy z dnia 14 czerwca 1960 r. - Kodeks postępowania administracyjnego (Dz.U. z 2025 r. poz. 1691), zwanej dalej k.p.a., w związku z art. 11c i art. 11d ust. 5 ustawy z dnia 10 kwietnia 2003 r. o szczególnych zasadach przygotowania i realizacji inwestycji w zakresie dróg publicznych (Dz.U. z 2024 r. poz. 311), zwanej dalej specustawą,

zawiadamiam

o zakończeniu postępowania dowodowego w toku postępowania administracyjnego w sprawie wydania decyzji o zezwoleniu na realizację inwestycji drogowej dla zadania pn.: „Budowa drogi S10 Szczecin – Piła na odcinku koniec obwodnicy Stargardu – początek obwodnicy Piły (z węzłem „Koszyce”) z wyłączeniem obwodnicy miejscowości Wałcz – Odcinek 8: Wałcz węzeł „Witankowo” /bez węzła/ - węzeł „Piła Północ””, i przystąpieniu do rozpatrywania zgromadzonego materiału dowodowego w celu ustalenia treści rozstrzygnięcia.

Zgodnie z art. 49 § 2 k.p.a., w związku z art. 11d ust. 5 specustawy, zawiadomienie stron postępowania uważa się za dokonane po upływie czternastu dni od dnia publicznego ogłoszenia poprzez obwieszczenie, **tj. od 24 listopada 2026 r.**, w Wielkopolskim Urzędzie Wojewódzkim w Poznaniu, a także w urzędach gmin właściwych ze względu na przebieg drogi, w urzędowych publikatorach teleinformatycznych - Biuletynie Informacji Publicznej tych urzędów i w prasie lokalnej.

Informuję, że Regionalny Dyrektor Ochrony Środowiska w Poznaniu wydał 13 listopada 2026 r. postanowienie (znak: WOO-II.4222.2.2025.AM.27), którym uzgodnił warunki realizacji przedsięwzięcia.

Strony postępowania lub ich przedstawiciele i pełnomocnicy mogą zapoznać się z aktami sprawy w siedzibie Wielkopolskiego Urzędu Wojewódzkiego w Poznaniu, Wydział Infrastruktury, Oddział Inwestycji Strategicznych, pok. nr 305 bud. C, 61-854-1081, 61-854-1467, e-mail: mdokrzewski@poznan.uw.gov.pl lub kwasik@poznan.uw.gov.pl, w godzinach pracy urzędu (poniedziałek, środa, piątek od 8.30 do 15.00, wtorek, czwartek od 12.00 do 15.00), po uprzednim uzgodnieniu terminu, a także mają prawo wypowiedzieć się co do zebranych dowodów i materiałów oraz zgłoszonych żądań **do 15 grudnia 2026 r.**

REKLAMA 0011618196

Syndyk masy upadłości ELWIRY CIAŚ
osoby fizycznej nieprowadzącej działalności gospodarczej
zaprasza do składania pisemnych ofert na nabycie z wolnej ręki

lokalu mieszkalnego, położonego w miejscowości Nowielin nr 16/C/1, o pow. użytkowej 55,10 m kw., dla którego Sąd Rejonowy w Stargardzie, VI Zamiejscowy Wydział Ksiąg Wieczystych w Pyrzycach, prowadzi księgę wieczystą KW nr SZ2T/00015233/0, za najwyższą zaoferowaną cenę, nie niższą niż 124.000 zł (sto dwadzieścia cztery tysiące złotych).

Z regulaminami konkursu pisemnych ofert oraz operatami szacunkowym nieruchomości można zapoznać się w biurze syndyka: Szczecin, ul. Zygmunta Chmielewskiego 24 B/ 9, 70-028 Szczecin, po wcześniejszym umówieniu spotkania pod numerem telefonu **+48 604 080 805**, bądź e-mailowo, kierując zapytanie na adres: **syndyk.borek@onet.pl**

Termin na składanie ofert upływa w dn. 10.12.2026 r. W przypadku ofert składanych za pośrednictwem operatora publicznego liczy się data nadania oferty.

REKLAMA 0011618198

Syndyk masy upadłości Małgorzaty Lach-Gwiazdy
Osoby fizycznej prowadzącej działalność gospodarczą pod firmą FARAON Małgorzata Sylwia Lach-Gwiazda w upadłości
zaprasza do składania pisemnych ofert na nabycie z wolnej ręki

1. prawa własności nieruchomości gruntowej składającej się z działek ewidencyjnych o numerze 50/4, 57/6 oraz 74/5 o łącznej powierzchni 4,0251 ha położonej w miejscowości Zatom, dla której Sąd Rejonowy w Choszcznie Wydział V Ksiąg Wieczystych prowadzi księgę wieczystą o numerze SZ1C/00003330/0, za najwyższą zaoferowaną cenę, nie niższą niż 151.000, 00 zł (słownie: sto pięćdziesiąt jeden tysięcy złotych 00/100).

Z regulaminem konkursu pisemnych ofert oraz operatami szacunkowymi nieruchomości można zapoznać się w biurze syndyka: 70-028 Szczecin, ul. Zygmunta Chmielewskiego 24B/9, po wcześniejszym umówieniu spotkania pod numerem telefonu **+48 604 080805**, bądź mailowo, kierując zapytanie na adres: **syndyk.borek@onet.pl**

Termin na składanie ofert upływa w dn. 10.12.2026 r. W przypadku ofert składanych za pośrednictwem operatora publicznego liczy się data nadania oferty.

eprasa.pl cb57cd51c8

MATERIAŁ INFORMACYJNY PGE 0011614237

PGE stawia na elektryfikację, a polskie firmy mają na tym zarobić

PGE Polska Grupa Energetyczna planuje przeznaczyć do 2035 roku 210 mld zł na inwestycje. Udział komponentu krajowego w tych nakładach, liczony w całym cyklu życia projektów, ma wynieść co najmniej 65 proc. Grupa zamierza rozwijać morską energetykę wiatrową, źródła gazowe, magazyny energii, centra danych i projekty jądrowe. PGE chce także rozpocząć działalność na hurtowym rynku gazu i skorzystać z możliwości importowych terminalu FSRU 2. Dariusz Lubera, prezes PGE Polskiej Grupy Energetycznej, podkreśla, że strategia spółki nie będzie już dokumentem przyjmowanym raz na wiele lat, lecz planem poddawanym ciągłej weryfikacji w odpowiedzi na zmiany technologiczne, rynkowe i geopolityczne.



PGE Polska Grupa Energetyczna przyjęła zaktualizowaną strategię rozwoju do 2035 roku. Zarząd zapowiada, że dokument będzie odtąd przeglądany praktycznie w sposób ciągły. Nie oznacza to automatycznej zmiany głównych celów po każdym wahnięciu rynku, lecz szybsze reagowanie na przeobrażenia technologiczne i geopolityczne.

– *Strategia przyjęta w 2025 roku opierała się na określonych założeniach, ale w tak szybko zmieniającym się świecie podjęliśmy decyzję, że będziemy ją przeglądać praktycznie cały czas. To, czy konieczne będą kolejne zmiany, będzie zależało przede wszystkim od rozwoju sytuacji w niezwykle niespokojnym otoczeniu geopolitycznym* – mówi Dariusz Lubera, prezes PGE Polskiej Grupy Energetycznej.

Główny kierunek pozostaje niezmieniony. PGE zamierza kontynuować dekarbonizację, rozwijać źródła nisko- i zeroemisyjne, aby stopniowo ograniczać emisje do 2050 r.

PGE chce przyspieszać elektryfikację gospodarki

– *Chcemy aktywnie uczestniczyć w elektryfikacji gospodarki, a także ją kreować. Unia Europejska planuje, by udział energii elektrycznej w końcowym zużyciu sięgnął ponad 40 proc. Dzisiaj jest to ok. 22 proc. w Unii Europejskiej i zaledwie 17 proc. w Polsce. Mamy więc do czynienia z olbrzymią przestrzenią do rozwoju* – podkreśla Dariusz Lubera, prezes PGE Polskiej Grupy Energetycznej.

Jednym z nowych obszarów działalności grupy mają być centra danych, których rozwój będzie zwiększał zapotrzebowanie na energię. PGE może nie tylko dostarczać prąd takim instalacjom, lecz także wykorzystać tereny i infrastrukturę w obecnych ośrodkach energetycznych.

210 mld zł na inwestycje

Do 2035 roku PGE zamierza przeznaczyć na inwestycje 210 mld zł. To mniej, niż przewidywała poprzednia strategia, ale zarząd przekonuje, że nie oznacza to ograniczenia ambicji.

– *Chcemy osiągnąć te same cele, ale przy poprawie efektywności. Zamierzamy także doprowadzić do tego, aby powstające aktywa były intensywniej wykorzystywane, a więc żeby przepływała przez nie większa ilość energii* – wyjaśnia prezes PGE.

Jednym z najważniejszych przedsięwzięć jest morska farma wiatrowa Baltica 2. Według prezesa Lubery terminy realizacji nie są zagrożone. Pierwsza energia ma popłynąć w pierwszym kwartale, a do końca 2027 roku farma powinna dostarczać do systemu ok. 1,5 GW mocy. Grupa przygotowuje również kolejne projekty morskiej energetyki wiatrowej, w tym Baltica 9+.

Ważną częścią strategii pozostaje dekarbonizacja ciepłownictwa, w której paliwem przejściowym ma być gaz. PGE chce ponadto uczestniczyć w przygotowaniach do kolejnego dużego projektu jądrowego, a do 2035 roku zaangażować się także w rozwój małych reaktorów dla elektroenergetyki i ciepłownictwa.

Co najmniej 65 proc. komponentu krajowego w całym cyklu życia projektów

PGE przeznaczy na inwestycje 210 mld zł do 2035 r. Udział komponentu krajowego w całym cyklu życia projektów będzie wynosił co najmniej 65 proc. Budowa polskiego łańcucha dostaw wymaga jednak wcześniejszego informowania przedsiębiorstw o planowanych zamówieniach, aby mogły przygotować technologie, kadry i finansowanie.

– *Dostawców interesuje długofalowość. Nie wystarczy, że wezmą udział w jednym projekcie i zrealizują pojedynczą inwestycję. Muszą znać nasze zamierzenia odpowiednio wcześnie. Dlatego chcemy z wyprzedzeniem ogłaszać oczekiwania na cały rok, aby partnerzy mogli przygotować się do udziału w postępowaniach* – mówi prezes Dariusz Lubera.

Taki model zastosowano przy projektach PGE Baltica, zapowiadając wcześniej ponad 40 przedsięwzięć i zamówień. Spółka podkreśla jednocześnie, że wspieranie krajowych firm musi być zgodne z prawem zamówień publicznych. Firma nie może dyskryminować zagranicznych wykonawców, może jednak brać pod uwagę nie tylko cenę, lecz również bezpieczeństwo i ciągłość dostaw, długość łańcucha logistycznego oraz udział polskich podmiotów w realizacji kontraktu.

– *Nie mamy dziś w Polsce producenta turbin gazowych, dlatego dostawca kluczowej technologii może pochodzić z zagranicy. Nie oznacza to jednak, że polskie przedsiębiorstwa nie mogą być beneficjentami procesu inwestycyjnego. Chcemy, aby uczestniczyły w realizacji zamówień na różnych szczeblach* – podkreśla prezes PGE.

Przykładem jest współpraca Polimeksu z Siemensem przy budowie bloku gazowego w Rybniku. PGE podpisała także kontrakty na dwa bloki OCGT w Rybniku i Gryfinie. Z kolei w segmencie dystrybucji udział polskich przedsiębiorstw w inwestycjach grupy przekracza już 85 proc.

PGE wchodzi na hurtowy rynek gazu

Rosnące znaczenie jednostek gazowych sprawia, że PGE nie chce pozostawać wyłącznie odbiorcą paliwa. Zgodnie ze zaktualizowaną strategią PGE planuje posiadać 9,6 GW mocy gazowych do 2035 r. Spółka chce przy tym, rozwijać kompetencje w hurtowym handlu gazem.

– *Jeżeli nasz udział w rynku gazu rośnie, nie mogliśmy pozostać obojętni. Temu ma służyć udział PGE w projekcie FSRU 2. Dzięki temu będziemy mogli aktywnie uczestniczyć w rynku i stopniowo budować na nim swoją pozycję* – zapowiada prezes Lubera.

Udział w terminalu ma umożliwić PGE zabezpieczenie paliwa dla własnych aktywów, a jednocześnie rozwinięcie kompetencji handlowych. Możliwość współdzielenia slotów dostawczych przez kilka podmiotów może zwiększyć konkurencję i sprzyjać powstawaniu nowego segmentu rynku. Projekt ma więc wymiar zarówno biznesowy, jak i związany z bezpieczeństwem energetycznym kraju.

Magazyny mają stabilizować system

Docelowy miks PGE ma opierać się na różnych technologiach. Odnawialne źródła energii pozostaną jego ważną częścią, ale ich zależność od warunków pogodowych wymaga rozwoju źródeł dyspozycyjnych i magazynów. Gaz ma zapewniać moc w okresach niskiej produkcji z OZE, natomiast magazyny pozwolą przechowywać nadwyżki energii i oddawać ją do sieci przy zwiększonym zapotrzebowaniu.

Celem grupy jest dostarczenie polskiemu systemowi magazynów o łącznej pojemności 18 GWh. Największy projekt powstaje w Żarnowcu, rozpoczęto również inwestycję w Gryfinie. Mniejsze instalacje mają być budowane przy należących do PGE farmach fotowoltaicznych.

– *System musi być stabilny i bezpieczny. Źródła odnawialne są niezwykle istotne, ale pozostają mniej stabilne, dlatego magazyny energii będą odgrywały coraz ważniejszą rolę* – podsumowuje Dariusz Lubera, prezes PGE Polskiej Grupy Energetycznej.

eprasa.pl cb57cd51c8

FOKUS

• **Stopa bezrobocia** w październiku wyniosła 5,8 proc. 905,3 tys. osób było zarejestrowanych w urzędach pracy – podał GUS

PRZESTĘPCZOŚĆ

Były agent CBA z zarzutami. Prokuratura chce jego aresztowania

Były agent CBA Artur Chodziński usłyszał zarzuty płatnej protekcji i działalności detektywistycznej bez licencji. Prokuratura chce go aresztować na trzy miesiące

oprac. Karolina Wrońska

– Artur Chodziński (zgadza się na podawanie nazwiska – PAP) usłyszał zarzuty dotyczące dwóch czynów zabronionych, a następnie został przesłuchany – poinformowała we wtorek rzeczniczka prokuratora generalnego prok. Anna Adamiak.

Pierwszy zarzut dotyczy płatnej protekcji. Według prokuratury Chodziński miał przyjąć prawie 650 tysięcy złotych oraz bilety na mecze, pobyty w hotelach, noclegi i posiłki w zamian za pośrednictwo w działaniach zmierzających do uniewinnienia lub ułaskawienia ustalonej osoby, a także do przyjęcia rozwiązań legislacyjnych korzystnych dla giełdy ZondaCrypto.

Prok. Adamiak przekazała, że Chodziński, powołując się na wpływy w Sejmie RP i Kancelarii Prezydenta RP, miał m.in. przekazywać politykom dokumenty z akt sprawy karnej, w której wskazana osoba występowała w charakterze oskarżonego, organizować jej spotkania z posłami, a także przekazać 450 tysięcy złotych na rzecz Fundacji Instytut Polski Suwerennej, której prezesem zarządu był Zbigniew Ziobro.

– Ponadto miał przekazywać posłom i innym osobom uwagi tej osoby dotyczące projektów ustawy o kryptoaktywach. Działania te miały doprowadzić do niekorzystnego rozporządzenia mieniem znacznej wartości przez wskazaną osobę – dodała prok. Adamiak.



FOT. ADAM JANKOWSKI

Były agent Centralnego Biura Antykorupcyjnego usłyszał we wtorek w prokuraturze dwa zarzuty w sprawie ZondaCrypto

Drugi zarzut dotyczy prowadzenia bez wymaganej licencji działalności detektywistycznej. Według prokuratury Chodziński przekazywał informacje o osobach, przedmiotach i zdarzeniach, w tym o miejscach zamieszkania i pobytu dziennikarzy TVN24.

Podejrzany nie przyznał się do zarzucanych czynów i złożył obszerne wyjaśnienia. Po przesłuchaniu prokurator zdecydował o skierowaniu do sądu wniosku o zastosowanie wobec Chodzińskiego tymczasowego aresztowania na okres trzech miesięcy. Uzasadnił go dużym prawdopodobieństwem popełnienia zarzucanych czynów, obawą matactwa i ucieczki oraz grożącą podejrzanemu surową karą. Wydano także postanowienie o zatrzymaniu Chodzińskiego i przymusowym doprowadzeniu go do sądu.

Również w środę policjanci Centralnego Biura Zwalczania Cyberprzestępczości prowadzili przeszukania w dziewięciu lokalizacjach w ramach śledztwa dotyczącego giełdy kryptowalut ZondaCrypto.

Śledztwo dotyczące ZondaCrypto wszczęto w kwietniu pod kątem oszustw znacznej wartości i prania pieniędzy. Wpłynęło dotąd kilka tysięcy zawiadomień o przestępstwie. W sierpniu postępowanie połączono ze śledztwem dotyczącym zaginięcia twórcy giełdy Sylwestra Suszka. W sprawie aresztowano m.in. szefa PKOl Radosława Piesiewicza, któremu we wtorek przedłużono areszt o kolejne trzy miesiące.

Minister sprawiedliwości Waldemar Żurek, pytany o przełom w sprawie zaginięcia Suszka, powiedział, że biegli muszą ustalić, czy zebrany materiał można przyporządkować do osoby uznawanej obecnie za zaginioną. Dodał, że w śledztwie pojawiły się nowe osoby, które mogą mieć wiedzę na ten temat, co określił jako „radykalny przełom".

Żurek ocenił, że choć postępowanie trwało od wielu lat, nie zebrano części dowodów i nie przesłuchano niektórych osób. Jego zdaniem nad śledztwem istniał „dziwny parasol ochronny", przez co prowadziło ono donikąd. Podkreślił, że jednym z priorytetów pozostaje ustalenie, co stało się z Sylwestrem Suszkiem. **PAP**

WARSZAWA

Warszawski Szpital Południowy ukarany przez NFZ

oprac. Karolina Wrońska

Narodowy Fundusz Zdrowia ukarał Warszawski Szpital Południowy kwotą 2,3 mln zł za przyjmowanie poza kolejnością i nieprawidłowe grafiki lekarzy.

Wyniki kontroli NFZ w lecznicy trafią do prokuratury, Rzecznika Praw Pacjenta i stołecznego ratusza. Kontrolerzy stwierdzili m.in. przyjmowanie pacjentów poza kolejnością, nieobecność lekarzy na dyżurach oraz udzielanie świadczeń bez uprawnień. Negatywnie oceniono także powierzenie koordynacji SOR lekarzowi bez odpowiedniej specjalizacji i doświadczenia. Na szpital nałożono 2,33 mln zł kary.

Kontrola była następstwem publikacji portalu Zero.pl o Dawidzie K., byłym radnym KO i koordynatorze SOR. Według portalu zarobił on w 2025 r. 1,6 mln zł, a politycy KO mieli być przyjmowani bez kolejki. W październiku usłyszał zarzut oszustwa na ponad 583 tys. zł przy użyciu nierzetelnych faktur. **PAP**

SEJM

Zespół ws. ładu konstytucyjnego nie powstanie

oprac. Karolina Wrońska

Marszałek Sejmu nie zgodził się na powołanie zespołu ds. przywrócenia i naprawy ładu konstytucyjnego. Jarosław Kaczyński nazwał decyzję kuriozalną i zapowiedział, że zespół i tak powstanie.

Włodzimierz Czarzasty nie zgodził się na utworzenie zespołu parlamentarnego ds. przywrócenia ładu konstytucyjnego i rozliczenia naruszeń prawa. Według Kancelarii Sejmu jego nazwa z góry potwierdzałaby, bez postępowania organów ścigania i wyroku sądu, że doszło do próby siłowego usunięcia konstytucyjnych organów RP. Zaznaczono również, że prawne rozliczanie naruszeń nie należy do kompetencji zespołów parlamentarnych. Od zarządzenia przysługuje odwołanie do Prezydium Sejmu.

Jarosław Kaczyński uznał decyzję za kuriozalną i zapowiedział powołanie zespołu. Sprawa ma związek z konfliktem wokół Trybunału Konstytucyjnego.

KRÓTKO

Łódź

Podejrzani o rabunek usłyszeli zarzuty

Osiem osób usłyszało zarzuty w śledztwie dotyczącym napadu na 72-letniego kolekcjonera w Łodzi i kradzieży 74 dzieł sztuki wartych 3,5 mln zł. Łup obejmował m.in. obrazy Jacka Malczewskiego i artystów z rodziny Kossaków. Sprawcy pobili i związali mężczyznę, a następnie wywieźli kolekcję busem, który później spalili. Obrazy ukryto pod Żyrardowem. Siedem osób aresztowano. Podejrzanym zarzucono rozbój, paserstwo oraz udział w zorganizowanej grupie przestępczej. Grozi im do 15 lat więzienia.

Warszawa

Protest pod TK bez zgody po 30 listopada

Warszawski ratusz odmówił przedłużenia zgromadzenia przed Trybunałem Konstytucyjnym. Protest może trwać do 30 listopada. Powodem decyzji były m.in. uchybienia terminom zgłoszenia, planowany 36-dniowy czas zgromadzenia oraz utrudnienia dla mieszkańców i komunikacji. Zablokowanie wjazdu w Aleję Szucha ogranicza przejazd służb ratunkowych. Policja, straż pożarna i pogotowie wskazały także na zagrożenia dla bezpieczeństwa.

Warszawa

Ciało starszej kobiety znalezione w Aninie

W środę rano przy ul. Stradomskiej w warszawskim Aninie policjanci znaleźli w mieszkaniu ciało starszej kobiety. Służby zaalarmowała osoba zaniepokojona odgłosami dobiegającymi z posesji. W związku ze sprawą zatrzymano młodego mężczyznę. Policja pod nadzorem Prokuratury Rejonowej Warszawa-Praga Północ ustala przebieg i okoliczności zdarzenia.



FOT. ADAM JANKOWSKI

Politycy nie powinni zastępować generałów, a generałowie nie powinni zastępować polityków. O zestrzeliwaniu rakiet powinni decydować wojskowi i generałowie

WŁODZIEMIERZ CZARZASTY, marszałek Sejmu

eprasa.pl cb57cd51c8

MATERIAŁ INFORMACYJNY GAZ-SYSTEM 0011609462

GAZ-SYSTEM chce zbudować regionalny hub gazowy



GAZ-SYSTEM przygotowuje się nie tylko do wzrostu krajowego zapotrzebowania na gaz, lecz także do pełnienia roli jednego z najważniejszych operatorów infrastruktury energetycznej w Europie Środkowo-Wschodniej. Spółka rozwija terminale LNG w Zatoce Gdańskiej, integruje krajową sieć z gazociągiem jamalskim, pracuje nad rozwojem przesyłu biometanu i wodoru, a w dalszej perspektywie rozważa transport dwutlenku węgla. Sławomir Hinc, prezes GAZ-SYSTEM, przekonuje, że bezpieczeństwo energetyczne wymaga jednocześnie nowych inwestycji, elastycznych źródeł dostaw i zmian regulacyjnych.

Wojna w Ukrainie, zakłócenia dostaw surowców oraz konieczność uniezależnienia się od jednego kierunku importu sprawiły, że infrastruktura gazowa stała się narzędziem nie tylko polityki gospodarczej, lecz także bezpieczeństwa państwa. Dla GAZ-SYSTEM oznaczało to przyspieszenie działań podejmowanych już wcześniej.

– W GAZ-SYSTEM od samego początku bezpieczeństwo stało w centralnym punkcie naszej strategii. Ostatnie lata spowodowały jednak, że niezawodne funkcjonowanie systemu energetycznego, w szczególności gazowego, stało się jeszcze ważniejsze z punktu widzenia świadczenia usług przesyłu gazu – mówi Sławomir Hinc, prezes GAZ-SYSTEM.

Odpowiedzią spółki na te wyzwania są inwestycje dywersyfikujące kierunki dostaw: terminal LNG w Świnoujściu, gazociąg Baltic Pipe, interkonektory z państwami ościennymi oraz przyszłe pływające terminale FSRU 1 i FSRU 2 w Zatoce Gdańskiej. Dzięki rozbudowie infrastruktury, spółka zwiększa odporność krajowego systemu przesyłowego, umożliwiając jego stabilne funkcjonowanie również w warunkach ekstremalnych zjawisk pogodowych i zakłóceń rynkowych. GAZ-SYSTEM chce jednocześnie rozwijać usługi tranzytu i przesyłu gazu do państw sąsiednich, przede wszystkim położonych na południe i południowy wschód od Polski.

Ponad 800 inwestycji i gazociąg jamalski

Dziesięcioletni plan rozwoju GAZ-SYSTEM obejmuje ponad 800 inwestycji na różnych etapach przygotowania i realizacji. Największym przedsięwzięciem pozostaje budowa terminali FSRU w Zatoce Gdańskiej.

– Program FSRU *to cały kompleks, zakłada budowę: części lądowo-morskiej, nabrzeża, gazociągu podmorskiego oraz strategicznego gazociągu biegnącego z Gdańska, wzdłuż Wisły, przez okolice Torunia i Włocławka do Gustorzyna. Jest to obecnie największa i najważniejsza z realizowanych przez nas inwestycji* – zaznacza prezes GAZ-SYSTEM.

Drugim kierunkiem jest silniejsze połączenie krajowego systemu przesyłowego z gazociągiem jamalskim. Istniejąca magistrala ma służyć do transportu gazu i zasilania odbiorców w różnych częściach Polski.

GAZ-SYSTEM planuje budowę tłoczni i kolejnych punktów styku obu systemów, między innymi w rejonie Ciechanowa, Zambrowa, Włocławka i Murowanej Gośliny. Ma to zwiększyć elastyczność sieci i pozwolić na pełniejsze wykorzystanie istniejącej infrastruktury.

Polski hub gazowy potrzebuje dwóch elementów

Ambicją GAZ-SYSTEM jest stworzenie regionalnego hubu gazowego. Polska miałaby stać się miejscem dostaw, obrotu i dystrybucji surowca do państw Europy Środkowo-Wschodniej.

Do osiągnięcia tego celu potrzebne są dwa kluczowe elementy. Pierwszy z nich tworzą terminale regazyfikacyjne, Baltic Pipe, gazociągi podmorskie i połączenia międzysystemowe. Bez odpowiednich zdolności importowych i przesyłowych nie można mówić o rozwiniętym handlu gazem w regionie. Drugim są regulacje. Zdaniem prezesa GAZ-SYSTEM rozwiązania prawne powinny wspierać handel gazem, a nie ograniczać go dodatkowymi kosztami i obowiązkami. Szczególnego znaczenia nabierają zasady utrzymywania zapasów obowiązkowych.

– Sama infrastruktura nie wystarczy. Potrzebne są również odpowiednie ramy prawne. Regulacje powinny wspomagać handel i obrót na rynku. Należy spojrzeć przede wszystkim na ustawę o zapasach i sposób magazynowania zapasu obowiązkowego w Polsce. Powinien on zostać zmodyfikowany, aby regionalny hub gazowy mógł rozwijać się szybciej – mówi Sławomir Hinc.

Gaz ma stabilizować system oparty na OZE

GAZ-SYSTEM przewiduje, że zapotrzebowanie na gaz w Polsce będzie w nadchodzących latach systematycznie rosnąć. Głównym źródłem wzrostu ma być elektroenergetyka. Wraz z rozwojem źródeł odnawialnych potrzebne będą jednostki zapewniające produkcję energii w okresach słabszej generacji z wiatru i słońca.

– Prowadząc transformację energetyczną, nie uniknie my pewnego udziału gazu w przyszłym miksie. System będzie w coraz większym stopniu oparty na odnawialnych źródłach energii, ale gaz pozostanie jego stabilizatorem – tłumaczy prezes GAZ-SYSTEM.

Elektrownie gazowe nie muszą pracować przez cały czas z pełną mocą. Zapotrzebowanie na ten surowiec może jednak gwałtownie rosnąć w określonych godzinach lub porach roku. Dla operatora liczy się więc nie tylko roczny wolumen dostaw, lecz także możliwość szybkiego przesłania dużej ilości gazu wtedy, gdy będzie go potrzebowała energetyka.

Statek z LNG co trzy dni

FSRU 1 w Zatoce Gdańskiej ma zostać uruchomiony w 2028 roku. Drugi terminal planowany jest na 2030 rok. Łącznie oba projekty mają stworzyć jeden z największych punktów wejścia LNG w tej części Europy.

– Docelowo mówimy o ponad 12 mld metrów sześciennych gazu, które mogą trafić do Gdańska w postaci około 120 dostaw. Oznacza to, że raz na trzy dni do terminala może przypłynąć pełny statek LNG. Gaz zostanie następnie zregazyfikowany i przekazany do sieci – wskazuje prezes GAZ-SYSTEM.

Surowiec będzie kierowany do polskiej elektroenergetyki i innych odbiorców, ale również do państw sąsiednich. Wraz z terminalem w Świnoujściu i Baltic Pipe, infrastruktura w Gdańsku ma zwiększyć elastyczność systemu oraz umożliwić dostarczanie dużych wolumenów gazu w krótkim czasie.

Biometan i wodór kolejnym kierunkiem

W perspektywie dekady GAZ-SYSTEM nie chce ograniczać się tylko do przesyłu gazu ziemnego. Pierwszym nowym kierunkiem jest biometan, który już obecnie może być wprowadzany do istniejącej sieci.

– Jako operator systemu przesyłowego jesteśmy w stanie podłączyć każdą biometanownię w Polsce i przesłać wyprodukowany w niej biometan do klientów. Pracujemy także nad punktami, do których inwestorzy będą mogli dowozić biometan i wprowadzać go do sieci – zapowiada Sławomir Hinc.

Drugim kierunkiem jest wodór. GAZ-SYSTEM został wyznaczony na operatora systemu jego przesyłu. Najważniejszym analizowanym przedsięwzięciem jest Nordic-Baltic Hydrogen Corridor, którym wodór mógłby być transportowany z Finlandii przez państwa bałtyckie i Polskę do Niemiec.

W najbliższych latach zasadniczym zadaniem spółki pozostanie jednak rozwój infrastruktury gazowej. Dopiero połączenie terminali LNG, sieci krajowej, gazociągów międzysystemowych i sprzyjających regulacji, da szansę Polsce stać się regionalnym centrum handlu gazem.



eprasa.pl cb57cd51c8

POMOC DLA UKRAINY

Unia Europejska chce przeznaczyć w przyszłym roku 45 miliardów euro dla Ukrainy

oprac. Anna Nagel

– UE proponuje 45 mld euro wsparcia dla Ukrainy w 2027 roku: 20 mld na potrzeby budżetowe i 25 mld na pomoc wojskową – przekazała w Parlamencie Europejskim przewodnicząca KE Ursula von der Leyen. Kijów będzie potrzebował około 70 mld euro.

Ursula von der Leyen zapowiedziała w Parlamencie Europejskim dalsze wsparcie Ukrainy i zwiększanie presji na Rosję. Podkreśliła, że Kijów będzie musiał spłacić otrzymane środki dopiero wtedy, gdy Moskwa zapłaci za szkody wojenne. Ma to wzmocnić pozycję Ukrainy w rozmowach pokojowych, a pozostałą część pomocy powinni pokryć partnerzy międzynarodowi.

Od początku rosyjskiej inwazji UE przekazała Ukrainie ponad 235 mld euro. Szefowa KE zapewniła, że Europa pozostanie przy niej zarówno podczas wojny, jak i po jej zakończeniu. Zwróciła uwagę, że konflikt trwa już niemal pięć lat, a dzieci urodzone na początku inwazji osiągają wiek szkolny.

Według von der Leyen rosyjska ofensywa wyhamowała, jednak Moskwa nasiliła ataki na miasta i infrastrukturę. Od września uderzyła w te cele ponad tysiąc razy, niszcząc m.in. elektrownie, systemy ogrzewania i dostawy wody. Unijne środki pomagają utrzymać szpitale i usługi publiczne, wzmacniają obronę oraz umożliwiają odbudowę.

Von der Leyen wskazała na przyjęty 22. pakiet sankcji i zapowiedziała kolejne ograniczenia: zakaz wizowy dla osób służących w rosyjskiej armii, zakaz obejmowania przez obywateli UE stanowisk we władzach rosyjskich firm oraz restrykcje w sporcie i kulturze. UE ma aktywnie uczestniczyć w kolejnej rundzie rozmów pokojowych. Jak podkreśliła, bezpieczeństwo Ukrainy bezpośrednio wpływa na bezpieczeństwo całej Europy, dlatego działania Rosji będą oceniane na podstawie czynów, nie słów.



FOT. PAP/EPA/RONALD WITTEK

Ursula von der Leyen przemawiła podczas debaty w Parlamencie Europejskim

USA

Dekapitacja reżimu – Donald Trump rozważa plan na Iran

Grzegorz Kuczyński

Przedstawiciele administracji prezydenta USA Donalda Trumpa rozważają możliwość przeprowadzenia nowych ataków na Iran, których celem będzie likwidacja części przywódców Islamskiej Republiki – poinformowały NBC News dobrze poinformowane źródła.

Zwolennicy tego scenariusza uważają, że taki krok pozwoli Trumpowi zakończyć wojnę na własnych warunkach. Jednocześnie przeciwnicy tej inicjatywy ostrzegają, że w przypadku śmierci irańskich przywódców stanowisko Teheranu może się zaostrzyć, a zaufanie do przyszłych negocjacji pokojowych zostanie podważone.

Z kolei dowództwo wojskowe USA obawia się, że ataki na irańskich przywódców mogą stanowić zagrożenie dla bezpieczeństwa amerykańskich urzędników. Wcześniej minister finansów kraju, Scott Bessent, z powodu gróźb ze strony Teheranu przeniósł się do bazy wojskowej w okolicach Waszyngtonu.



FOT. ATTA KENARE/AFP/EAST NEWS

Wielki portret Modżtaby Chameneiego na placu Baharestan w Teheranie. Obok widoczne są irańskie pociski Zolfaghar

Zginął Chamenei, rządzi Chamenei

Według źródeł NBC Trump nie podjął jeszcze ostatecznej decyzji. Jednocześnie możliwość likwidacji części irańskich przywódców jest omawiana od dawna, ale w ostatnich tygodniach dyskusje nasiliły się w kontekście poszukiwania sposobów zakończenia wojny – zauważa stacja telewizyjna.

Na początku konfliktu zbrojnego w lutym tego roku w wyniku ataków USA i Izraela zginął najwyższy przywódca Iranu Ali Chamenei, który rządził krajem przez 36 lat. W marcu jego następcą został syn Modżtaba Chamenei, który również ucierpiał w wyniku nalotów i przez pewien czas nie pojawiał się publicznie. Niektórzy amerykańscy urzędnicy uważają go za zwolennika bardziej twardej linii niż jego ojciec.

Iran szykuje zamachy

Wcześniej źródła CNN zaznajomione z danymi wywiadu amerykańskiego poinformowały, że Iran opracowuje plany ataku na wysokich rangą urzędników administracji Trumpa w Waszyngtonie z użyciem „brudnej bomby" lub broni chemicznej.

W październiku gazeta „Israel Hayom" pisała, że Mosad ostrzegł CIA przed przygotowywanymi przez Teheran zamachami na Trumpa i jego administrację. Według tych informacji celami mogą stać się również inni wysocy rangą urzędnicy, a środkiem ataku drony. W tej sytuacji Stany Zjednoczone podniosły poziom gotowości pracowników misji dyplomatycznych na Bliskim Wschodzie i rozpoczęły redukcję personelu ambasad i konsulatów.

Wojna czy pokój?

22 listopada Trump oświadczył, że skłania się ku wznowieniu ataków na Iran. Szef Białego Domu oskarżył irańskich negocjatorów o przeciąganie procesu, a Teheran o eskalację działań zbrojnych po wyborach uzupełniających do Kongresu USA.

Jednocześnie minister spraw zagranicznych Iranu Abbas Aragczi poinformował o gotowości Teheranu do podjęcia negocjacji z Waszyngtonem w sprawie otwarcia cieśniny Ormuz i oświadczył, że władze kraju dążą do „dobrego, godnego i trwałego porozumienia".

IRAN

Irańska piosenkarka została wychłostana za występ bez hidżabu

Kazimierz Sikorski

29-letnia irańska piosenkarka otrzymała 74 uderzeń biczem za niezakrycie swoich włosów. Kobieta została oskarżona o „obrazę przyzwoitości publicznej".

29-letnia Parastu Ahmadi wystąpiła w sukience bez rękawów podczas koncertu transmitowanego na żywo w grudniu 2024 roku. W czerwcu tego roku sąd karny w Kom uznał Ahmadi oraz osiem innych osób za winne „obrazy dobrych obyczajów" poprzez publikację „materiałów obscenicznych".

Oprócz kary uderzeń biczem nałożono na nich dwuletni zakaz opuszczania kraju oraz zakaz prowadzenia działalności audiowizualnej.

Mimo złożenia odwołania pod koniec września sąd apelacyjny w Komie oddalił apelację i utrzymał wyrok w mocy.

Jak podaje dziennik „Etemad", powołując się na prawnika z zespołu obrony, czterej mężczyźni, których poddano karze chłosty, to: Soheil Faghih-Nasiri, Amin Taheri, Amirali Pirnia oraz Mohsen Lashkari.

Irańscy artyści oraz obrońcy praw człowieka potępili karę, ostrzegając, że chłosta jest naruszeniem międzynarodowego zakazu stosowania tortur.

„Wykonanie chłosty wobec irańskiej piosenkarki Parastu Ahmadi i czterech mężczyzn należących do jej zespołu po koncercie bez zasłonięcia włosów hidżabem jest odrażające" – napisał na X wysoki komisarz Narodów Zjednoczonych ds. praw człowieka Volker Tuerk.

KOLUMBIA

Kilkudziesięciu zakładników zostało uwolnionych

oprac. Anna Nagel

Po blisko 17 godzinach uwolniono zakładników przetrzymywanych przez uzbrojonych napastników w supermarkecie w kolumbijskiej Cartagenie.

Jeden z napastników zginął w operacji przeprowadzonej przez policję i wojsko – przekazał szef państwa w nagraniu opublikowanym na portalach społecznościowych. Akcję służb określił jako „przeprowadzoną absolutnie bez zarzutu".

Nim siły bezpieczeństwa wkroczyły do budynku, świadkowie usłyszeli kilka eksplozji i widziano krążący nisko policyjny śmigłowiec.

W kolumbijskich mediach i na platformach społecznościowych pojawiły się zdjęcia pokazujące dziesiątki policjantów i snajperów na okolicznych budynkach, a także osoby klęczące wewnątrz supermarketu.

Zakładników było początkowo 30, ale potem napastnicy uwolnili pięć starszych kobiet.

Według lokalnych mediów przestępcy domagali się prawie 2 milionów dolarów, dwóch wozów opancerzonych i swobodnego przejazdu do nadmorskiego miasta Barranquilla, około 100 km od Cartageny. Na miejscowym lotnisku na około 45 minut wstrzymano lądowania samolotów.

Cartagena jest jednym z głównych celów turystycznych w Kolumbii. To liczące milion mieszkańców miasto słynie z dobrze zachowanej architektury z XVIII wieku.

eprasa.pl cb57cd51c8

PO STRONIE SENIORA

UPRAWNIENIA

Jak senior może się dostać do lekarza bez kolejki. Podpowiadamy, jakie dokumenty mu to zapewnią

Sam wiek nie wystarczy, by senior mógł ominąć kolejkę do lekarza. Potrzebne jest odpowiednie orzeczenie lub dokument potwierdzający szczególne uprawnienia. Wyjaśniamy, jakie to są dokumenty

Małgorzata Stempinska

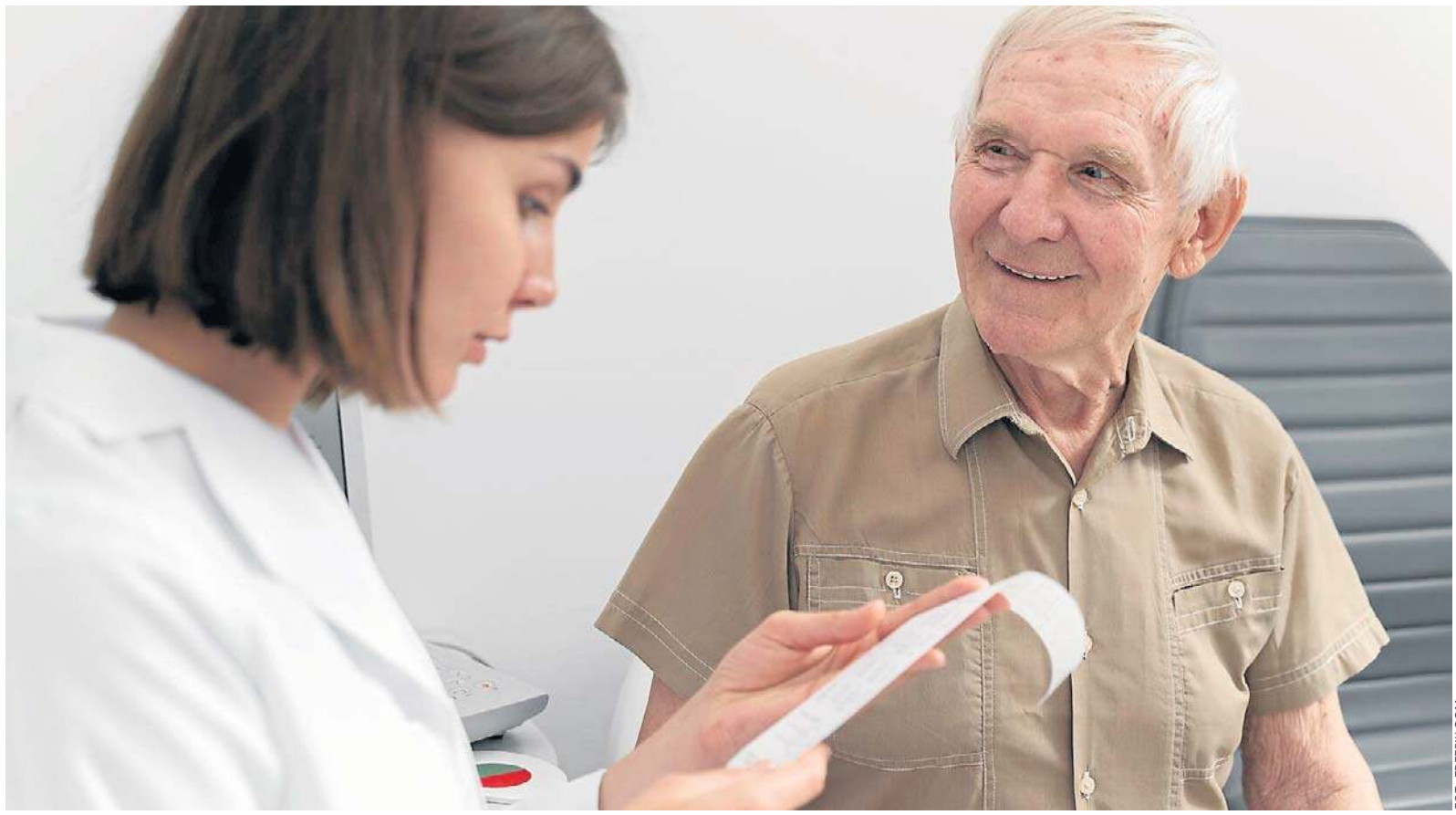

FOT. FREEPIK.COM

Informacja o tym, kto ma być przyjęty przez lekarza czy obsłużony w aptece poza kolejnością, musi być wywieszona w widocznym miejscu

Ustawa z 27 sierpnia 2004 roku o świadczeniach opieki zdrowotnej finansowanych ze środków publicznych określa katalog świadczeniobiorców, którzy mają prawo do skorzystania ze świadczeń opieki zdrowotnej poza kolejnością. Są to m.in.:

- kobiety w ciąży;
- osoby o znacznym stopniu niepełnosprawności;
- osoby o niepełnosprawności łącznie ze wskazaniami: konieczności stałej lub długotrwałej opieki lub pomocy innej osoby w związku ze znacznie ograniczoną możliwością samodzielnej egzystencji oraz konieczności stałego współudziału na co dzień opiekuna dziecka w procesie jego leczenia, rehabilitacji i edukacji;
- Zasłużeni Honorowi Dawcy Krwi i Zasłużeni Dawcy Przeszczepu;
- inwalidzi wojenni i wojskowi; kombatanci;
- cywilne niewidome ofiary działań wojennych;
- działacze opozycji antykomunistycznej i osoby represjonowane z powodów politycznych;
- świadczeniobiorcy do 18. roku życia, u których stwierdzono ciężkie i nieodwracalne upośledzenie albo nieuleczalną chorobę zagrażającą życiu, które powstały w prenatalnym okresie rozwoju dziecka lub w czasie porodu;
- osoby deportowane do pracy przymusowej;
- uprawnieni żołnierze lub pracownicy, których ustalony procentowy uszczerbek na zdrowiu wynosi co najmniej 30 proc.;
- weterani poszkodowani, których ustalony procentowy uszczerbek na zdrowiu wynosi co najmniej 30 proc.;
- żołnierze zawodowi w przypadku korzystania ze świadczeń w podmiotach leczniczych, dla których podmiotem tworzącym jest Minister Obrony Narodowej oraz przez niego nadzorowanych;
- żołnierze pełniący terytorialną służbę wojskową w przypadku korzystania ze świadczeń udzielanych w podmiotach leczniczych, dla których podmiotem tworzącym jest Minister Obrony Narodowej, oraz przez niego nadzorowanych.

Pierwszeństwo w dostępie do lekarza nie znosi innych obowiązujących zasad. Jeśli do danego specjalisty wymagane jest skierowanie, nadal trzeba je posiadać. Tak samo jest w przypadku badań czy zabiegów. Brak wolnych miejsc lub wyczerpanie limitu kontraktowego nie pozbawia pacjenta prawa do świadczeń poza kolejnością.

Kto dostanie się bez kolejki do lekarza

Przepisy mówią, że osobom uprzywilejowanym przysługuje korzystanie poza kolejnością ze świadczeń opieki zdrowotnej. Mowa tutaj o pomocy udzielanej w szpitalach oraz o świadczeniach specjalistycznych w ambulatoryjnej opiece zdrowotnej (specjaliści przyjmujący w przychodniach).

Przepisy mówią, że takie osoby mają być przyjęte przez lekarza w dniu zgłoszenia. – W przypadku, gdy udzielenie świadczenia nie jest możliwe w dniu zgłoszenia, świadczeniodawca wyznacza inny termin poza kolejnością przyjęć wynikającą z prowadzonej przez niego listy oczekujących. Świadczenie z zakresu ambulatoryjnej opieki specjalistycznej nie może być udzielone później niż w ciągu siedmiu dni roboczych od dnia zgłoszenia – wyjaśnia Barbara Nawrocka, rzecznik Kujawsko-Pomorskiego Oddziału Wojewódzkiego NFZ w Bydgoszczy.

Co ważne, ten termin stosowany jest wyłącznie w odniesieniu do pacjenta zgłaszającego się po raz pierwszy. W przypadku, gdy świadczeniobiorca jest już objęty leczeniem, przy wyznaczaniu kolejnych terminów traktowany jest jako osoba kontynuująca leczenie, i jedynie wskazania medyczne (plan leczenia) powinny mieć wpływ na wyznaczenie terminu kolejnego świadczenia.

Jeśli przychodnia odmówi pierwszeństwa, osoba uprzywilejowana powinna poprosić o wyjaśnienie przyczyn odmowy. Może też zwrócić się do właściwego oddziału NFZ lub Rzecznika Praw Pacjenta

Wymienione wyżej osoby bez kolejek są również obsługiwane w aptekach. Informacja o tym, kto ma być przyjęty przez lekarza czy obsłużony w aptece poza kolejnością, musi być wywieszona w widocznym miejscu.

Jakie dokumenty trzeba okazać u lekarza lub w aptece

Osoby uprzywilejowane muszą okazać właściwy dokument potwierdzający ich uprzywilejowany status. Mowa tutaj o:

- Legitymacji Zasłużonego Honorowego Dawcy Krwi wydanej przez Zarząd Okręgowy Polskiego Czerwonego Krzyża;
- Legitymacji Zasłużonego Dawcy Przeszczepu wydanej przez Ministra Zdrowia;
- Legitymacji inwalidy wojennego i wojskowego wydanej przez Zakład Ubezpieczeń Społecznych o symbolu ZUS;
- Legitymacji osoby represjonowanej wydanej przez Zakład Ubezpieczeń Społecznych o symbolu Rw-52;
- Legitymacji Kombatanta wydawanej przez Urząd ds. Kombatantów i Osób Represjonowanych.

Co jeśli przychodnia odmówi pierwszeństwa

Wówczas osoba uprzywilejowana powinna poprosić o wyjaśnienie przyczyn odmowy.

Jeżeli placówka nie respektuje przysługującego prawa, można zwrócić się do jej kierownictwa, właściwego oddziału NFZ lub Rzecznika Praw Pacjenta. ©℗

eprasa.pl cb57cd51c8

WSPARCIE

Dla kogo Bon Senioralny? Warto znać zasady przyznawania tej formy pomocy przez gminy

Bon Senioralny to program bezpłatnych usług dla osób, które ukończyły 65 lat i potrzebują pomocy w codziennym funkcjonowaniu. Podpowiadamy, jak załatwić formalności w gminie i na jaką pomoc można liczyć

Małgorzata Stempinska



FOT. FREEPIK.COM

Z Bonu Senioralnego mogą skorzystać osoby po 65. roku życia, których średni miesięczny dochód z trzech miesięcy przed złożeniem wniosku nie przekracza 3410 zł

Bon Senioralny zapewni osobom po 65. roku życia, które potrzebują pomocy w codziennym funkcjonowaniu, bezpłatne usługi wsparcia w miejscu zamieszkania. Usługi organizuje gmina. Rozporządzenie w sprawie Programu Bonu Senioralnego na lata 2026–2028 weszło w życie 30 września br.

Jakie warunki trzeba spełnić, by otrzymać Bon Senioralny

Z Bonu Senioralnego mogą skorzystać osoby, których średni miesięczny dochód z trzech miesięcy przed złożeniem wniosku nie przekracza 3410 zł. – Kryterium dochodowe jest ponad trzy razy wyższe niż w pomocy społecznej. Wychodzimy więc w tym programie poza system pomocy społecznej. Dla samorządów Bon Senioralny jest zadaniem zleconym i finansowanym z budżetu państwa, dlatego gminy nie będą musiały do tej usługi dopłacać – zaznacza Marzena Okła-Drewnowicz, Sekretarz Stanu w KPRM, Pełnomocnik Rządu do spraw Polityki Senioralnej.

Jak dodaje, Bon Senioralny to priorytet rządu. Program ma zwiększyć dostęp do usług wsparcia tam, gdzie dziś ich brakuje lub są dostępne w ograniczonym zakresie. To kolejny element budowy systemu wsparcia osób starszych i ich rodzin.

Jakie usługi obejmuje Bon Senioralny

Bon Senioralny zapewni osobie starszej pomoc w podstawowych czynnościach życia codziennego. Wsparcie odbywa się w domu seniora i obejmuje pomoc w czterech głównych obszarach:

- podstawowe czynności życia codziennego: przygotowywanie posiłków, pomoc w ubieraniu się, poruszaniu się, sprzątanie i utrzymanie porządku w przestrzeni seniora, robienie zakupów;
- opieka higieniczno-pielęgnacyjna: toaleta poranna i wieczorna, mycie, kąpiel, higiena jamy ustnej, zmiana odzieży oraz pościeli;
- podstawowe wsparcie zdrowotne i monitoring: pomoc w przygotowaniu i przyjmowaniu leków, wykonywanie drobnych opatrunków, pomiar ciśnienia, temperatury, poziomu cukru, saturacji, asysta przy korzystaniu ze świadczeń zdrowotnych;
- aktywizacja i wsparcie społeczne: prowadzenie rozmów, towarzyszenie na spacerach, pomoc w załatwianiu spraw urzędowych, pomoc w utrzymywaniu kontaktów z rodziną i otoczeniem.

Zakres i liczbę godzin usług gmina ustali odpowiednio do potrzeb seniora. Senior nie płaci za usługę, opłaca ją gmina. Wartość usługi może wynieść do 2500 zł miesięcznie (maksymalnie do 50 godzin wsparcia w miesiącu, ze stawką do 48 zł/h). Oznacza to, że maksymalnie może być to kwota 30 000 zł na rok. Senior tych pieniędzy nie dostanie do ręki.

Jakie są zasady świadczenia usług opiekuńczych

Przepisy określają jasno, jakie są wymagania wobec opiekunów i zasady świadczenia usług. Oto one:

- kwalifikacje: osoby wykonujące usługi opiekuńcze muszą posiadać m.in. ukończony kurs udzielania pierwszej pomocy;
- zakaz przypadkowych zastępstw: w przypadku nieobecności stałego opiekuna zastępstwo może sprawować wyłącznie osoba spełniająca ustawowe wymagania kwalifikacyjne (takie same jak w przypadku realizacji usług opiekuńczych);
- zasada wyłączności: opiekun w danym czasie wykonuje usługi wyłącznie na rzecz seniora wskazanego w umowie (wyjątkiem jest drugi senior współzamieszkujący w tym samym domu lub mieszkaniu, posiadający osobną umowę);
- uzgodnienia z seniorem: kolejność i rodzaj czynności w danym dniu opiekun ustala bezpośrednio w porozumieniu z seniorem;
- standardy etyczne i identyfikacja: usługi muszą być świadczone z poszanowaniem godności, intymności i prywatności seniora. Opiekunowie muszą legitymować się sposobem identyfikacji określonym w umowie;
- nadzór gminy, która ma obowiązek bieżącego monitorowania i weryfikacji jakości opieki. Odbywa się to poprzez wizyty kontrolne w miejscu zamieszkania seniora (co najmniej raz na pół roku), zbieranie opinii od seniorów i ich rodzin oraz analizę zgłoszeń i ewentualnych skarg.

Gdzie złożyć wniosek po Bon Senioralny

Wniosek o Bon Senioralny może złożyć:

- senior,
- członek jego rodziny albo
- pełnomocnik.

Wniosek składa się w urzędzie gminy lub ośrodku pomocy społecznej, które sprawdzają sytuację i zakres potrzebnej pomocy. Do wniosku należy załączyć dokumenty potwierdzające dochód z ostatnich trzech miesięcy.

Gmina przeprowadzi kwalifikację najpóźniej w ciągu 30 dni od złożenia kompletnego wniosku. W tym czasie urzędnicy mogą odwiedzić seniora w domu, żeby ocenić, jakiej konkretnie pomocy on potrzebuje. Jeśli decyzja będzie pozytywna, gmina ustala harmonogram wizyt opiekuna i podpisuje umowę. Pomoc jest przyznawana na stałe, bez konieczności ponownego składania wniosków.

Które gminy realizują Bon Senioralny

W pierwszej kolejności, czyli w czwartym kwartale tego roku, program objął gminy, w których publicznych usług opiekuńczych nie ma. Następne będą gminy, w których z takich usług korzysta nie więcej niż 10 osób. Łącznie to około 45 proc. gmin w Polsce.

Choć program działa od 30 września 2026 roku, to poszczególne gminy uruchamiają nabory wniosków w różnych terminach. Dlatego warto sprawdzać komunikaty swojego ośrodka pomocy społecznej lub urzędu gminy.

Ile pieniędzy zaplanowano na bon

Z danych Ministerstwa Rodziny, Pracy i Polityki Społecznej wynika, że na realizację Programu Bonu Senioralnego w czwartym kwartale 2026 roku zaplanowano do 100 mln zł. Już na starcie programu 1026 gmin, czyli 41,4 proc. wszystkich gmin w Polsce, zgłosiło zapotrzebowanie na środki w wysokości blisko 84,5 mln zł. Wśród nich są 522 gminy, w których nie ma usług opiekuńczych lub korzysta z nich najwyżej 10 osób.

Dzięki programowi jeszcze w czwartym kwartale 2026 roku rząd chce zlikwidować połowę białych plam na mapie usług opiekuńczych w Polsce.

©℗

eprasa.pl cb57cd51c8

POD PARAGRAFEM

Za kilka dni rocznica urodzin **Francisa Henry'ego Durbridge'a,** (ur. 25 listopada 1912 r. – zm. 11 kwietnia 1998 r.), popularnego angielskiego autora powieści, słuchowisk i seriali sensacyjnych. W Teatrze Sensacji „Kobra" dokonano aż 8 adaptacji jego dzieł.

HISTORIA

Polscy komuniści na widelcu policji. Przypadek Joska Mützenmachera

Wojciech Rodaczek

W latach 30. XX w. działalność Komunistycznej Partii Polski została skutecznie sparaliżowana. Wszystko dzięki operacji polskiej policji i intrydze jej agenta Joska Mützenmachera.

Rankiem 22 sierpnia 1933 r. patrol policji dokonał na Szczęśliwicach makabrycznego odkrycia. W jednej z glinianek znaleziono ciało tajemniczego denata, którego twarz została rozbita na krwawą miazgę. Jeszcze tego samego dnia wszczęto śledztwo w tej sprawie i poinformowano o nim prasę.

Nazajutrz stołeczna bulwarówka „Express Poranny" donosiła: „Nieopodal toru elektrycznej kolejki dojazdowej, w gliniance położonej między przystankiem »Granica Miasta« a stadionem szczęśliwickim, znaleziono pogrążone w wodzie zwłoki mężczyzny, lat około 40, dobrej tuszy, łysego, odzianego w ciemnobrązowy garnitur (...). Twarz denata była zupełnie zmasakrowana i nie do rozpoznania".



Działacze Komunistycznej Partii Polski podczas VI zjazdu partii w 1932 r. Josek Mützenmacher u góry z lewej, zaznaczony kółkiem

Czy to on?

Istniała grupa ludzi, których ta wiadomość przyprawiła o palpitację serca. Należeli do niej członkowie centralnych władz Komunistycznej Partii Polski, współpracujący z towarzyszem Mietkiem Redyko. Jego fizyczność i ubiór idealnie pasowały do opisu z gazety. Gdy nie dawał znaku życia już kolejny tydzień, nie mieli wątpliwości co do tożsamości denata z glinianki. Wydali wewnątrzpartyjny komunikat pt. „Tow. Redyko zamordowany".

„Mamy tu do czynienia z bestialskim mordem politycznym, który winien poruszyć najszersze masy miast i wsi" – napisano w ulotce. W następnych dniach komunistyczna prasa w całej Europie rozpisywała się o śmierci towarzysza Redyko. W Moskwie ku jego czci zorganizowano akademię.

Na początku października wnioski komunistów potwierdziły polskie władze. Informowano, że w gliniance znaleziono ciało Joska Mützenmachera, znanego pod partyjnym pseudonimem Mietek Redyko.

Policja na tropie

Sam Mützenmacher, cały i zdrów, śledził następstwa swojej sfingowanej śmierci z kryjówki, w której umieściła go policja. Zrealizował misję wyznaczoną przez komisarza Henryka Kaweckiego. Proces samozniszczenia w KPP został uruchomiony. W pięć lat później tysiące jej członków zginęło w stalinowskich czystkach, a partia ta przestała istnieć. Jak do tego doszło?

Po przewrocie w 1926 r. piłsudczycy przystąpili do rozprawy z radykalnymi partiami, które według nich zagrażały bezpieczeństwu wewnętrznemu. Na pierwszy ogień poszły komunizujące Niezależna Partia Chłopska i białoruska Hromada. Potem policja polityczna zaczęła infiltrować KPP.

Operacją przeciw czerwonym dowodził Henryk Kawecki. Ów warszawski prawnik i weteran Polskiej Organizacji Wojskowej związany był z resortem od 1921 r. Uważano go za wybitnego specjalistę w swoim fachu. W lutym 1927 r. został naczelnikiem Wydziału Bezpieczeństwa MSW.

W latach 20., oprócz aresztowań i innych represji, polskie służby starały się prowadzić wobec komunistów mniej konwencjonalne działania operacyjno-śledcze. Chodziło o to, by zasiać w ich szeregach zamęt, panikę lub rozpalić bratobójczą walkę. To właśnie Kawecki zintensyfikował tego rodzaju operacje.

Kariera w partii

Jednak majstersztykiem naczelnika MSW była prowokacja, której dokonał przy udziale Mützenmachera. Dopomógł mu przypadek.

Mützenmacher urodził się 18 kwietnia 1903 r. w Mławie. Matka zmarła tuż po jego urodzeniu. Wychowywał go ojciec, ubogi żydowski powroźnik. W 1918 r. zaczął terminować u tapicera, jednak nie zamierzał klepać biedy w rodzinnym miasteczku. Jego wyobraźnię rozpalały idee stworzone przez Marksa i Engelsa, a wprowadzane przez Lenina. Dlatego też Josek zaczął działać, od maja 1920 r., w zakonspirowanej Komunistycznej Partii Robotniczej Polski.

10 sierpnia 1920 r., gdy Armia Czerwona zajęła Mławę, był w ekstazie. Od razu zgłosił się, by służyć rewolucji. W 1922 r. Mützenmacher trafił do Moskwy, gdzie rozpoczął studia na Komunistycznym Uniwersytecie Mniejszości Narodowych Zachodu (KUMNZ). Tutaj przybrał partyjny pseudonim Mietek Redyko (od słów rewolucja, dyktatura, komunizm).

Po ukończeniu kursu we wrześniu 1924 r. przerzucono go do Warszawy. Tu został sekretarzem KC Związku Młodzieży Komunistycznej, młodzieżówki KPP.

Gdzie? W więzieniu

W spreparowanym dowodzie osobistym tow. Redyko miał napisane, że pochodzi z Będzina. Niestety śledczy, który go przesłuchiwał, znał to miasto na wylot. Szybko ustalono, że zatrzymany kłamie. I wtedy Mützenmacher wyznał swoją prawdziwą tożsamość. W ciągu następnych miesięcy policji udało się ustalić jego prawdziwy życiorys i całkiem wysoką pozycję, jaką zajmował w ruchu komunistycznym.

W końcu, prawdopodobnie gdzieś w 1928 r., ostatecznie się złamał i przystał na warunki podyktowane mu osobiście przez Henryka Kaweckiego. Oprócz pozyskiwania informacji z życia kompartii wyznaczono mu zadanie specjalne. Miał przekonywać towarzyszy partyjnych, że w KPP funkcjonuje wielu prowokatorów i że trzeba podjąć przeciwko nim walkę.

Mützenmacher rozpoczął swoją misję w czasie odsiadywania wyroku sześciu lat ciężkiego więzienia. Partia była wtedy mocno wewnętrznie zantagonizowana. Bój toczyły ze sobą dwie frakcje. „Większościowcy" chcieli działać w porozumieniu z socjalistami, „Mniejszościowcy", z Julianem Leńskim na czele, byli radykalnymi sekciarzami zapatrzonymi w Stalina. Towarzysz Redyko grał sympatyka tych drugich, wskazując tych pierwszych jako prowokatorów.

W filcowym mundurze

W lutym 1931 r. Mützenmacher, zapewne po interwencji Kaweckiego, został wypuszczony na wolność i zaczął „szyć buty" Alfredowi Lampemu ps. „Marek" – „mniejszościowcowi" oddanemu partii. Rozpowiadał towarzyszom, że to właśnie ów człowiek jest „policyjnym szpiclem". W 1932 r. złożył na niego donos do OGPU.

Wiosną 1933 r. Mützenmacher przybył do Warszawy i objął stanowisko szefa Sekretariatu Krajowego KPP. Od razu skontaktował się z Kaweckim. Ten zdecydował się zakończyć prowokację wedle wcześniej przygotowanego planu. Namierzono i rozbito kierownictwo KPP w Polsce. W maju 1933 r. zlikwidowano Centralny Związek Zawodowy KC KPP, wydział Propagandy i Agitacji KC KPP, skład literatury partyjnej Centralnej Techniki KC KPP. Aresztowano przy tym słynnego członka KC KPP Mariana Buczka, późniejszego bohatera PRL.

W lipcu zatrzymano 32 komunistów związanych z kluczową podziemną drukarnią. Jednak najważniejszą akcję przeprowadzono 17 sierpnia, kiedy w Warszawie aresztowano niemal wszystkich członków krajowej centrali KPP.

W prążkowanym garniturze

Po zadaniu Mützenmachera należało wycofać z gry tak, by nie wzbudzić podejrzeń co do jego podwójnej roli. Znaleziono denata, który fizycznie przypominał Redykę z tuszy i wzrostu. Ubrano go w prążkowany garnitur Mützenmachera, zmasakrowano twarz, by uniemożliwić jego identyfikację. Na koniec podrzucono do jednej ze szczęśliwickich glinianek.

Po swojej sfingowanej śmierci Josek Mützenmacher nadal współpracował z MSW. Zaczął nowe życie w Bydgoszczy, a potem w Warszawie. Pisał demaskatorskie antykomunistyczne książki (w tym „Historię KPP" jako Jan Alfred Reguła), publikował w katolickich pismach. W czasie wojny współpracował i z gestapo, i z podziemiem. Po wojnie, już jako Jan Roszkowski, wstąpił do PPR.

Zmarł nierozpoznany w 1947 r. we Wrocławiu.

eprasa.pl cb57cd51c8

Niezbędnik czytelniczy

rekomendują
Bożydar Brakoniecki i Stanisław Majerowski



Czego chce od nas czeska mafia?

Gdy w posiadłości Ziętków znikają drzwi i... turyści, „hrabia" Staszek wzywa na pomoc swojego przyjaciela. Pan Pisarz pozostaje głuchy na te wyzwania. Sytuacja zmienia się, gdy znika sam Ziętek. Czy Staszka porwała czeska mafia sabotująca produkcję dresów z ortalionu?

Tomasz Duszyński, „Zamek na peryferiach", wyd. Skarpa Warszawska, Warszawa 2026, cena 52,90 zł



Niezłomny komendant Martin Servaz

Bernard Minier po raz kolejny udowadnia, że potrafi budować napięcie, które można kroić noże. Kiedy z najpilniej strzeżonego więzienia we Francji ucieka Julian Hirtmann, jeden z najbardziej okrutnych seryjnych zabójców, kraj zamiera w bezruchu. Panika rozlewa się niczym trucizna... Pomoć może jedynie komendant Martin Servaz.

Bernard Minier, „H", wyd. Rebis, Poznań 2026, cena 55 zł



James Bond gotów na wszystko...

Na polecenie przełożonego superszpieg James Bond wybiera się na dwutygodniowy urlop do centrum odnowy biologicznej. Pobyt w ośrodku nie ogranicza się do spożywania mdłych herbatek i pozbawionych smaku jogurtów: 007 wpada na trop bardzo niebezpiecznego osobnika powiązanego z tajną organizacją o nazwie „Spectre".

Ian Fleming, „Operacja Piorun", wyd. Skarpa Warszawska, Warszawa 2026, cena 54,90 zł



Co oznacza ta dziwna ozdóbka z włóczki?

W kontenerze na śmieci w Żabiej Woli zostają znalezione zwłoki kobiety, która, co zaskakujące dla policji, zmarła z przyczyn naturalnych. Ekspolicjantka Barbara Domańska dostrzega to, co śledczy ignorują – specyficzne ułożenie ciała i pozostawiony w domu ofiary dziergany drobiazg. Okazuje się, że na identyczną ozdóbkę z włóczki trafiono już wiele lat wcześniej...

Agnieszka Peszek, „Bluszcz", wyd. 110 procent, Czarny Las 2026, cena 57,90 zł



Jak kolejna kłótnia kochanków, prawda?

Praca w dublińskim wydziale zabójstw nie wygląda tak jak Antoinette Conway sobie wymarzyła. Jedyna osoba stojąca po stronie bliskiej załamania detektyw – skazanej na prowadzenie rutynowych śledztw – jest jej partner Stephen. Jej najnowsza sprawa wygląda jak kolejna kłótnia kochanków, która wymknęła się spod kontroli.

Tana French, „Ostatni intruz", wyd. Albatros, Warszawa 2026, cena 54,90 zł



Arcana. Czy naprawdę istnieje?

Major Wawrzyniec Lis od lat tropi tajną międzynarodową organizację, której istnienia większość ludzi nawet nie podejrzewa. Arcana przenika struktury polityczne, gospodarcze i służby. Nie kieruje się jedynie żądzą pieniędzy czy władzy. Jej największą siłą jest umiejętność manipulowania ludźmi, wykorzystywania ich ambicji, pragnień i słabości.

Paulina Świst, „Arcana", wyd. Muza, Warszawa 2026, cena 44,90 zł

Z DZIEJÓW PRASY

Z czasów, gdy z łaski J. C. K. Apostolskiej Mości płynęły zaszczyty i tytuły

strzyga

W nr 1 z 1 stycznia 1809 r. „Gazety Krakowskiej" znajdujemy dowód, że nie było wówczas w Galicji pisma lepiej poinformowanego. Szczególnie, jeśli chodzi o personalia z kręgów wiedeńskich dworu cesarza Franciszka I.



Cesarz Franciszek I Habsburg, syn Leopolda II i Marii Ludwiki Burbon, księżniczki hiszpańskiej, rządził Austrią 31 lat

„Z Wiednia d. 24. Grudnia

J. C. K. Mość raczył Jeneralnego nadwornego dyrektora budownictwa, Wincentego Jerzego Barona Struppi, C. K. jenerała Majora i kawalera orderu S. Szczepana, przez wzgląd na jego 49 letnie wysługi, uwolnić najłaskawiey na iego prozbę cd obowiązków służby z całkowitą dotąd pobieraną pensyą, a na ego mieysce mianować nadwornym dyrektorem budownictwa aktualnego swoiego Szambelana, Jana Xcia Clary-Aldringen, przez nayłaskawszy wzgląd na iego ciągłe przywiązanie do Nayiaśniejszego Cesarskiego Domu, dobre przymioty i zdatność.

C. K. nadworny pierwszy Marszałek Wielki, Xżę Trantmansdorf, odebrał od niego tym końcem przysięgę wierności i wprowadził go uroczyście do kancelaryi iego urzędowania.

Antoniego de Kriegsbaher, Galicyiskiego hurtownika i dóbr właściciela, raczył J. C. K. Apostolska Mość przez wzgląd na iego zasługi względem kraiowego handlu, wynieść nayłaskawiey do godności rycerskiego.

J. C. K. Mość raczył nadwornemu Sekretarzowi, Pawłowi Pream de Zallauzen, na dowód ukontentowania swoiego z iego 50 letniey wiemey i gorliwey służby, udzielić nayłaskawiey wielki medal złoty z takimże łańcuskiem.

J. Cesarzowiczowska Mość Jeneralissimus Arcy Xżę Karol wyznaczył ieszcze w roku przeszłym Dyrektorowi fur woyska Włoskiego, Józefowi Kohn, nagrodę za iego patryotyczną czynność w przeprowadzeniu pontonów i części dział za rzekę Prewald. Nayiaśnieyszy Cesarz wynagradzając iego powyższy czyn zaszczycił go teraz średniey wielkości medalem złotem.

J. C. K. Mość raczył przełożonemu murarzow artylerycznych Beglerowi, wynagradzaiąc iego pracę w zaprowadzeniu oszczędzaiących paliwa pieców w woyskowych gmachach i zachęcaiąc do dalszych prac udzielić nayłaskawiey mały medal złoty.

CK. gabernium niższey Austryi nadało tuteyszemu Fabrykantowi jedwabnych materyy, Józefowi Fidler, przywiley fabryczny".

Dodajmy, że tytuł „Gazeta Krakowska" pojawił się już podczas insurekcji kościuszkowskiej w 1794 r. Zaś jako czasopismo ciągłe „Gazeta Krakowska" zaczęła ukazywać się w roku 1796. Jej wydawaniem, redagowaniem i drukowaniem zajmował się Jan Antoni May, krakowski księgarz i drukarz. Pierwsza redakcja czasopisma mieściła się na pierwszym piętrze w oficynie kamienicy przy ul. Floriańskiej 18. Czasopismo to red. May prowadził aż do śmierci w roku 1831.

OBYCZAJE

Kuklinowski nie taki zły?

pisk, żar

W „Potopie", w tomie, w rozdziale XVIII, Andrzej Kmicic popada w niewolę u niejakiego Kuklinowskiego, łobuza i renegata.

Sienkiewicz pisze:

„Lina skrzypnęła, pan Andrzej zawisnął poziomo kilka łokci nad klepiskiem.

Wówczas Kuklinowski umoczył kwacz w płonącej maźnicy, podszedł ku niemu i rzekł:

– A co, panie Kmicic?... Mówiłem, że dwóch jest pułkowników w Rzeczypospolitej, dwóch tylko: ja i ty! A tyś się właśnie do kompanijki z Kuklinowskim nie chciał przyznać i kopnąłeś go?... Dobrze, robaczku, miałeś słuszność! Nie dla ciebie kompanijka Kuklinowskiego, bo Kuklinowski lepszy. Ejże, sławny pułkowniczek, pan Kmicic, a Kuklinowski ma go w ręku i Kuklinowski mu boczków przypiecze...



„Dwóch jest pułkowników w Rzeczypospolitej, dwóch tylko: ja i ty!". Kmicic (Daniel Olbrychski) i Kuklinowski (Arkadiusz Bazak)

– Rakarz! – powtórzył poraz trzeci Kmicic.

– Ot, tak... boczków przypiecze! – dokończył Kuklinowski.

I dotknął płonącym kwaczem kmicicowego boku, poczem rzekł:

– Nie zawiele odrazu, zlekka, mamy czas..."

Okazuje się, że pisarz pożyczył tożsamość dla zdrajcy od Andrzeja Kuklinowskiego z Kuklinowa w Wielkopolsce, herbu Prawdzic, rotmistrza jazdy pancernej. Gdy patrzy się w jego CV, widać, że faktycznie w 1655 r., podczas najazdu szwedzkiego, opowiedział się on po stronie króla Karola X Gustawa. Brał też udział w oblężeniu Jasnej Góry, ale już w marcu 1656 r. przeszedł na stronę polską, porzucając służbę w armii szwedzkiej.

Powierzono mu dowództwo komputowej chorągwi jazdy pancernej, której był rotmistrzem w latach 1656–1657, dowodził tą formacją w ówczesnych walkach z wojskami szwedzkimi i siedmiogrodzkimi. Zmarł po 1657 r.

Może nie był aż takim zbirem, jak chciałby autor „Potopu"?

eprasa.pl cb57cd51c8

SZCZECIN

Spięty, Fisz i Błażej Król. Inny koncert, inne muzyczne rozdanie

Opr. Redakcja

Po sukcesie ubiegłorocznych koncertów z cyklu „Spięty / Wy i Oni" Hubert Dobaczewski wraz z zespołem powraca w odświeżonej formule. Pretekstem do kolejnego spotkania z publicznością jest najnowszy album artysty, zatytułowany „Full H.D.". Szczecińska odsłona projektu będzie miała wyjątkowy charakter, a to za sprawą gości specjalnych – Fisza i Błażeja Króla.



FOT. ARCHIWUM

Koncert odbędzie się w sobotę o godz. 18 w Filharmonii Szczecińskiej

Spięty należy do grona tych polskich artystów, w przypadku których równie istotne jak muzyka jest słowo. Gitarzysta, wokalista i autor tekstów przez lata związany był z zespołem Lao Che, jednym z najbardziej oryginalnych zjawisk na rodzimej scenie alternatywnej. Charakterystyczna dla niego zabawa językiem, żonglowanie kontekstami kulturowymi, przewrotne poczucie humoru i umiejętność opowiadania o sprawach poważnych w nieoczywisty sposób znalazły kontynuację w jego solowej twórczości. Jest autorem trzech solowych płyt nominowanych do Fryderyka. W 2025 roku został uhonorowany przez Radę Języka Polskiego tytułem Ambasadora Polszczyzny w Piśmie.

„Full H.D." to kolejna odsłona muzycznej i literackiej wyobraźni Huberta Dobaczewskiego. Świat widziany oczami H.D. jest pełen sprzeczności. Śmiech i ironia sąsiadują tu z niepokojem, lękami i pytaniami, na które trudno znaleźć jednoznaczne odpowiedzi. Tym razem jednak istotnym punktem odniesienia dla artysty stał się taniec. Inspiracje muzyczne sięgają zarówno jego tradycyjnych form, takich jak walc, bolero czy tango, jak i zdecydowanie bardziej współczesnej kultury parkietu, spod znaku funku i disco. Taneczna rytmika staje się interesującym kontrapunktem dla treści, które nie zawsze przecież skłaniają do beztroskiej zabawy.

Dodatkowym atutem szczecińskiego koncertu będzie spotkanie trzech niezwykle charakterystycznych osobowości polskiej sceny muzycznej. Fisz, czyli Bartosz Waglewski, przeszedł drogę od hip-hopu do muzyki wymykającej się prostym gatunkowym klasyfikacjom, swobodnie czerpiącej z elektroniki, jazzu czy rocka. Błażej Król z kolei wypracował własny, intymny język muzycznej ekspresji, w którym poetycka wrażliwość spotyka się z elektroniką i alternatywną piosenką. Wszystkich trzech łączy szczególna dbałość o warstwę tekstową, ale także niechęć do zamykania się w stylistycznych szufladkach.

Spiętemu na scenie towarzyszyć będą Bartek Kapsa (perkusja, sampler), Emil Wojtczak (bas) oraz Patryk Kraśniewski (instrumenty klawiszowe). Formuła „Innego Koncertu" daje przestrzeń do muzycznego dialogu, konfrontowania różnych wrażliwości i wychodzenia poza ramy tradycyjnego koncertu promującego płytę.

KOSZALIN

Jutro ciekawy wernisaż malarstwa Bernadety Sudnikowicz

Redakcja

Motywem przewodnim wystawy jest drzewo - symbol życia, wzrostu i nieustannej przemiany.



FOT. ORGANIZATOR

Wernisaż w piątek o godz. 15.30 w MPS International

W interpretacji artystki staje się ono metaforą człowieka uwikłanego w sieć relacji, zależności i społecznych schematów. Splątane gałęzie i korzenie przywołują skojarzenia z naszymi doświadczeniami, wyborami i więziami, które z jednej strony nas ograniczają, z drugiej zaś kształtują naszą tożsamość. Jednak „W splątaniu" to nie tylko opowieść o ograniczeniach. To również afirmacja życia, jego piękna, energii i wolności.

SŁUPSK

W piątek wszyscy będą mówić o Wojciechu Kilarze

Redakcja

Twórczość Wojciecha Kilara od dekad zajmuje szczególne miejsce w polskiej kulturze muzycznej.

Kompozytor, którego dzieła koncertowe, filmowe i religijne zdobyły uznanie na całym świecie, pozostawił po sobie dorobek łączący artystyczną prostotę z niezwykłą siłą emocjonalnego oddziaływania. VI Festiwal im. Wojciecha Kilara stanie się okazją do ponownego spotkania z muzyką twórcy, który potrafił w równym stopniu poruszać publiczność sal koncertowych i kinowych.

Piątek, Sala koncertowa, ul. Jana Pawła II 3, godz. 19

POGODA

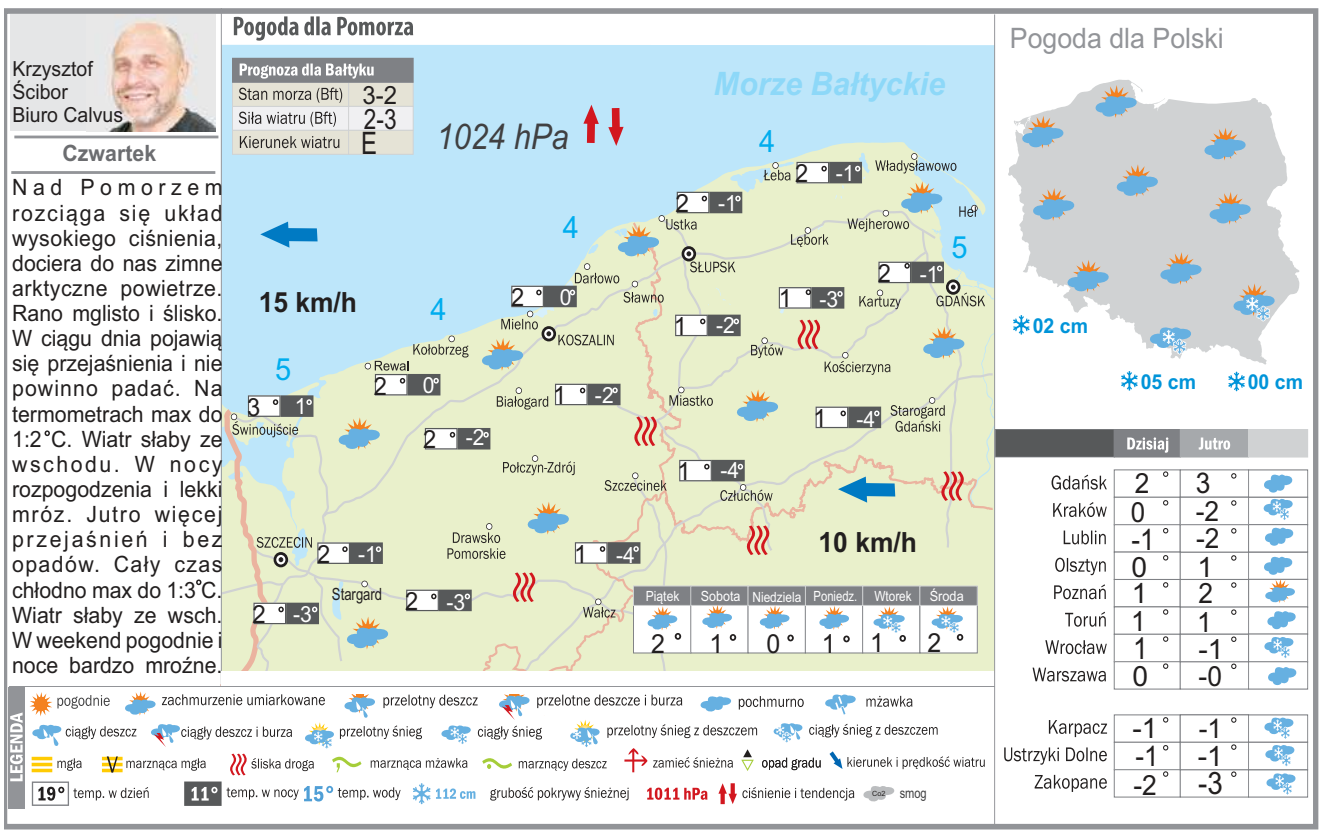

DROBNE
Nieruchomości
LOKALE UŻYTKOWE - KUPIĘ
KUPIĘ Twój problem z udziałem w nieruchomości, spadku ! Nie wiesz co robić, nie dogadujesz się z rodziną, współwłaścicielem? Sprzedaj mi swój udział ! 602738759
AUTOREKLAMA
ibo TWOJE DOMOWE BIURO OGŁOSZEŃ
Ogłoszenia drobne w Twojej gazecie przez Internetowe Biuro Ogłoszeń. **Bez wychodzenia z domu.**
ibo.polskapress.pl
AUTOREKLAMA
Strona kuchni
Wszystkie smaki kuchni
stronakuchni.pl

eprasa.pl cb57cd51c8

TEKST NOMINOWANY DO GRAND PRESS 2026

Student spod Szczecina oskarżony przez zbieżność nazwisk

W marcu ujawniliśmy karygodny błąd wymiaru sprawiedliwości. Po nagłośnieniu sprawy przez Głos prokuratura Okręgowa w Szczecinie potwierdziła pomyłkę i skierowała wniosek o cofnięcie aktu oskarżenia. Na początku kwietnia 2026 roku sąd przychylił się do tego wniosku, kończąc postępowanie wobec niesłusznie oskarżonego 20-latka

dokończenie ze str. 2

Do gry wchodzi drugi Karol Ś.

Mijają dwa dni i prokurator przygotowuje dokumentację, na podstawie której mają się rozpocząć poszukiwania Karola Ś. ze zdjęcia nr 2.

I tu dochodzimy do sedna sprawy. Według obrońców, prokurator wpisał w dokumenty dane Karola Ś., ale tego ze zdjęcia nr 3, czyli niemającego nic wspólnego z handlem narkotykami!

- Prokurator nie wpisuje w dokumenty danych właściwego Karola Ś. zameldowanego nad morzem, a więc osoby wskazanej i rozpoznanej na tablicy poglądowej, tylko drugiego Karola Ś. oznaczonego numerem 3 na tej samej tablicy - mówi nam mec. Patrycja Urban-Malada.

Lista poleceń prokuratora jest długa: zarządzenie o poszukiwaniu podejrzanego, aby ustalić miejsce pobytu, zastrzeżenie na granicy Polski, na wypadek jej przekroczenia, sprawdzenie w Miejskim Ośrodku Pomocy Rodzinie, czy Karol Ś. pobiera świadczenia, w urzędzie wojewódzkim, czy ma paszport, w urzędzie pracy, w ZUS, w NFZ.

- Jedynie w zapytaniu do NFZ prokurator wpisał prawidłowe dane Karola Ś., czyli tego ze zdjęcia nr 2 - dodaje adwokatka.

Kłopoty maturzysty Karola Ś.

Kim więc jest Karol Ś. ze zdjęcia nr 3? Gdy 25 kwietnia 2025 r. policjanci do niego trafili, przygotowywał się do matury. Mieszka w gminie Dobra. Nie tylko nie zna podejrzewanego Karola Ś. ze zdjęcia nr 2, ale również Adriana Ł.

Policjanci poinformowali go, że jest poszukiwany do sprawy o narkotyki. Zdziwił się, bo nigdy nie miał problemów z prawem, a na głowie miał teraz maturę i marzy o studiach.

Policjanci z patrolu pouczyli maturzystę, że ma się stawić na wezwanie prokuratury, ale nie wystawili mu wezwania do stawiennictwa. Poszukiwania zostały odwołane z uwagi na ustalenie miejsca jego pobytu.

- Po krótkim czasie mój klient otrzymał telefoniczną informację z policji, że to nie o niego chodzi i nie musi się nigdzie stawiać oraz, że wszystko jest wyjaśnione. Ta informacja w naturalny sposób go uspokoiła - dodaje adwokatka.



FOT. ANDRZEJ SZKOCKI

Prokurator ze Szczecina oskarżył niewinnego maturzystę o przestępstwo narkotykowe

Po trzech miesiącach od wizyty policjantów, prokurator odwiesił śledztwo. W połowie lipca 2025 r. nakazał zatrzymać i przymusowo doprowadzić podejrzanego Karola Ś.

- Ale poszukiwał ponownie mojego klienta, czyli Karola Ś. nierozpoznanego na tablicy poglądowej przez Adriana Ł. - dodaje adwokatka.

Karola Ś. ze zdjęcia nr 3 policjanci zatrzymali 21 listopada 2025 r. rano w domu na terenie gminy Dobra. Był już w tym czasie studentem szczecińskiej uczelni wyższej. Został przewieziony do prokuratury, gdzie usłyszał zarzuty.

- Prokurator odebrał od zatrzymanego szczegółowe dane osobowe. Pomimo braku zgodności jakichkolwiek danych z danymi faktycznego sprawcy (oprócz imienia i nazwiska) prokurator mimo wszystko ogłosił Karolowi Ś. zarzuty i przesłuchał go w charakterze podejrzanego. Podczas przesłuchania prokurator okazał podejrzanemu tablicę nr 2, gdzie przesłuchiwany rozpoznał siebie jako mężczyznę oznaczonego numerem 3! - dodaje adwokatka.

Karol Ś. nie przyznał się do winy. Twierdzi, że nie ma pojęcia, gdzie jest ulica, na której pomieszkuje drugi Karol Ś. i gdzie miały być sprzedawane narkotyki.

Mimo tych wyjaśnień, prokuratur nakłada na Karola Ś. z Dobrej środki zapobiegawcze w postaci dozoru policji (raz w tygodniu ma się stawiać na komisariat) oraz zakaz kontaktowania się i zbliżania do świadka.

Pod koniec listopada 2025 r. pierwszy obrońca Karola Ś. składa wniosek o umorzenie postępowania, że względu na to, że sprawa nie dotyczy tego mężczyzny. W tym czasie prokurator zakończył śledztwo i wysłał akt oskarżenia do sądu przeciwko Karolowi Ś. ze zdjęcia nr 3.

Wcześniej inny sąd nie zgodził się z wnioskiem obrońcy o umorzenie sprawy, bo zwrócił uwagę, że to leży w gestii sądu, przed którym proces ma wkrótce ruszyć.

- Sąd podkreślił, że przyczyną zwrotu sprawy do postępowania przygotowawczego nie może być weryfikacja materiału dowodowego, gdyż należy to do zadań sądu orzekającego. Sąd uznał, że jaskrawość sytuacyjna w sprawie jest tak oczywista, w kontekście braku możliwości przypisania sprawstwa przestępstwa Karolowi Ś. (ze zdjęcia nr 3), że nie ma potrzeby żadnego uzupełniania materiału dowodowego ani nawet takiej możliwości. Sąd wskazał, że jedynym możliwym zakończeniem tego postępowania jest wydanie postanowienia o umorzeniu postępowania, przez sąd do którego wpłynął akt oskarżenia - dodaje mec. Patrycja Urban-Malada.

Prokurator przeprasza

W ubiegłym tygodniu na sali sądowej doszło do niecodziennej sytuacji, której autor tej publikacji był świadkiem. Sąd rozpatrywał zażalenia obrońcy Karola Ś. na zatrzymanie i środki zapobiegawcze.

Gdy obrońca Karola Ś. tłumaczyła, że jej klient nie mógł przyjść, bo fałszywe oskarżenie odbiło się mocno na jego zdrowiu, prokurator wygłosił zaskakujące oświadczenie.

- Przepraszam - powiedział, choć nie wyjaśnił za co przeprasza, bo jednocześnie domagał się odrzucenia zażalenia obrońcy na zatrzymanie i środki zapobiegawcze.

- Były podstawy do ich wydania - mówił prokurator.

- Przecież to nie mój klient jest osobą, którą powinien pan oskarżać - replikowała mec. Patrycja Urban-Malada.

Sąd uznał, że stosowanie środków zapobiegawczych przez prokuratora było niezasadne.

- Wskazania wymaga, że „gdy nie zachodzi prawdopodobieństwo popełnienia przestępstwa, nie wolno stosować żadnych środków zapobiegawczych" Oznacza to, że na obecnym etapie postępowania zastosowanie środka zapobiegawczego jest działaniem zdecydowanie przedwczesnym i w świetle zgromadzonego w sprawie materiału dowodowego, nieuzasadnione - uzasadnił sędzia.

Ale zatrzymanie Karola Ś. sąd ocenił jako zasadne.

Czy sędzia przeczytał akta?

Zdaniem obrońcy, sąd „nie zapoznał się z aktami sprawy" dlatego nie uwzględnił zażalenia na zatrzymanie Karola Ś. Chodzi m.in. o ten fragment uzasadnienia sądu.

- W niniejszej sprawie okoliczności wskazywały, że istnieje uzasadniona obawa, że Karol Ś. nie stawi się na wezwanie, gdyż z zeznań jego matki wynikało, że podejrzany pracował na terenie Niemiec i bardzo rzadko bywał w Szczecinie. Ponadto, wskazała, że przyjeżdżał bardzo niesystematycznie i często bez zapowiedzi. Co równie istotne, w momencie wydania zaskarżonego postanowienia konieczne było dokonanie z udziałem podejrzanego czynności, tj. m. in. przedstawienie mu zarzutów. W konsekwencji, w ocenie sądu brak jest podstaw do uchylenia orzeczenia o zatrzymaniu - uzasadniał sędzia.

Zdaniem obrony ten fragment uzasadnienia oznacza, że sąd „nie zapoznał się z aktami sprawy".

- Sąd zalegalizował zatrzymanie mojego klienta, choć nie jest on w sprawę udzielania środków odurzających w żaden sposób uwikłany. Lektura uzasadnień obu postanowień sądu dowodzi wprost, że sąd nie zapoznał się z aktami sprawy i również potraktował mojego mandanta jako właściwego podejrzanego, choć zażalenia obrońcy wprost wskazywały na co innego. Sąd uznając zasadność i legalność zatrzymania zamknął mojemu klientowi drogę do dochodzenia odszkodowania za niesłuszne zatrzymanie - ocenia mec. Patrycja Urban-Malada.

Skarga na prokuratura i sędziego

Dlatego w piątek w Prokuraturze Okręgowej w Szczecinie złożyła zawiadomienie o podejrzeniu popełnienia przestępstwa niedopełnienia obowiązków i nadużycia uprawnień przez prokuratura i sędziego rozpatrującego oba zażalenia. Poprosiła też o wsparcie Rzecznika Praw Obywatelskich.

- Mając świadomość wagi czynów, których dopuścili się funkcjonariusze publiczni, a także mając uzasadnione wątpliwości, iż sprawy te zostaną rozpoznane w sposób szczególnie wnikliwy – zasadnym jest objęcie postępowań szczególnym nadzorem przez Rzecznika Praw Obywatelskich i zgłoszenie udziału zarówno w postępowaniu przygotowawczym jak i toczonym przed sądem - uważa adwokatka.

Proces, w którym na ławie oskarżonych zasiądzie Karol Ś. ze zdjęcia nr 3, zaplanowano na 2 kwietnia. Wtedy dowiemy się, czy sąd umorzy sprawę jak chce obrona, czy uzna racje prokuratora i Karol Ś. ze zdjęcia nr 3 usłyszy wyrok po przeprowadzeniu procesu.

eprasa.pl cb57cd51c8

KRZYŻÓWKA NR 183

Poziomo:

3) krążek rzucany przez lekkoatletę,
6) rdzenny mieszkaniec Pirenejów,
11) popularna marka zup błyskawicznych,
12) plan, postanowienie, intencja,
13) rodak Leonarda da Vinci,
14) drapieżnik o cennym futrze,
15) lekki, kruchy torcik z ubitych białek i cukru,
16) słynna nowela Bolesława Prusa,
17) „serce" samochodu,
18) chęć do działania, entuzjazm,
19) wydłużony okrąg, elipsa,
21) czekoladowa do przekładania tortu,
23) druk reklamowy,
26) mały miejski model Toyoty,
27) dbałość o kogoś,
30) piosenka Krystyny Prońko,
31) dawniej tancerz baletowy,
34) sprzączka przy pasku,
38) wydzielona strefa na stadionie,
39) połowica upartego kłapoucha,
40) pensja na rękę,
41) włoska marka ciężarówek,
42) ćwiczenia sprawnościowe.

Pionowo:

1) biała papuga z ruchomym czubem na głowie,
2) znak wypalany dawniej skazańcom,
3) szybkie zbliżenie się,
4) bita droga poza miastem,
5) najcieńsze naczynia krwionośne w organizmie,
6) miasto w województwie lubuskim z lotniskiem,
7) palma betelowa, pinang,
8) niezwykle jasny obiekt astronomiczny,
9) przyrząd z igłą magnetyczną wskazującą północ,
10) słodka bułka drożdżowa,
20) legendarny krwiopijca z Transylwanii,
22) forma robotniczego protestu,
24) najdłuższa rzeka Francji,
25) dawna skórzana sakiewka,
28) regionalna nazwa jeżyny,
29) dodatek do młodych ziemniaków,
31) przerzut wojsk na teren wroga,
32) kultowy film akcji Luca Bessona z 1990 roku,
33) obrońca środowiska,
35) srogi wachmistrz Michała Wołodyjowskiego,
36) Norman, amerykański pisarz, autor „Nagich i martwych",
37) Louis, francuski poeta surrealista („Dzwony Bazylei").

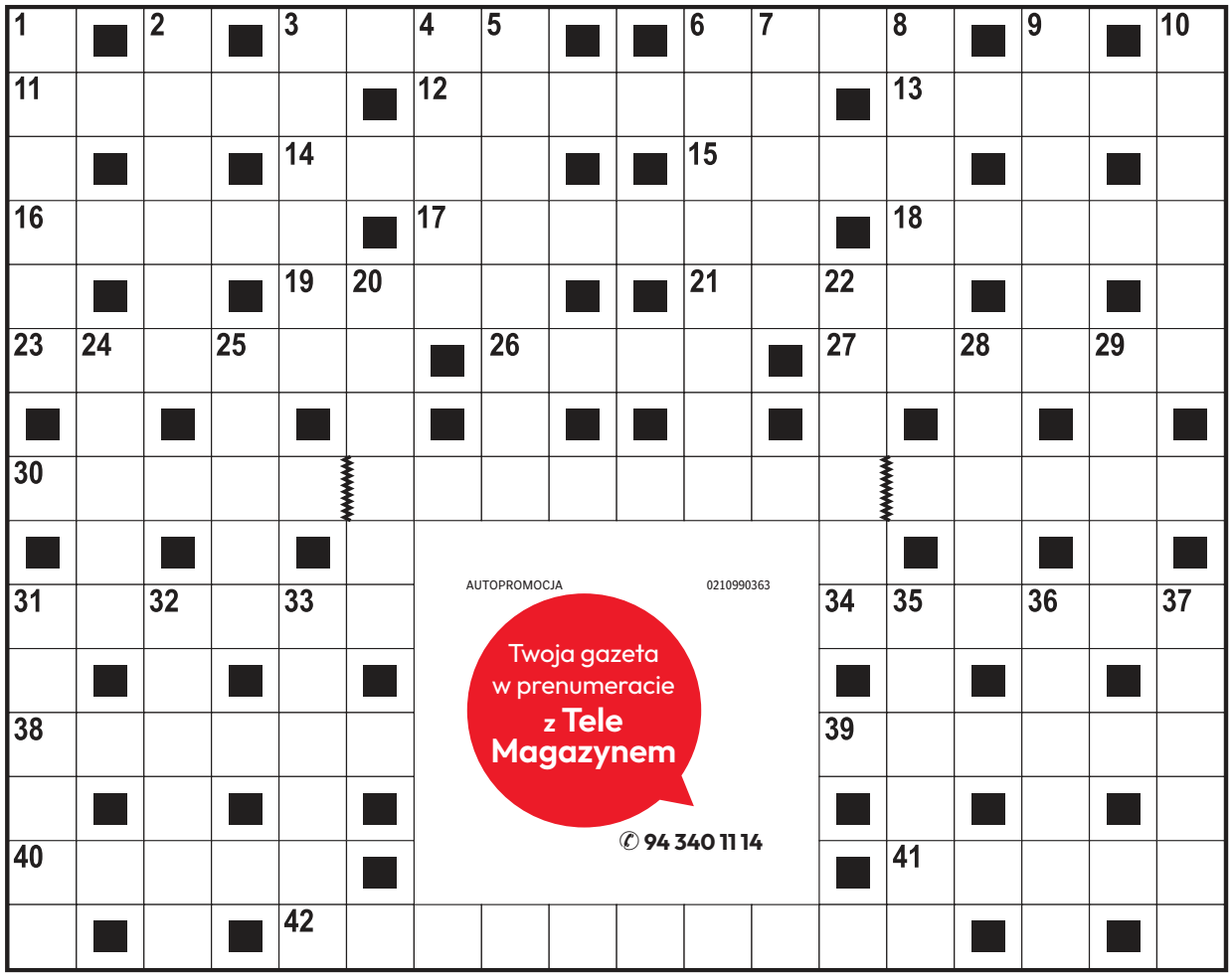

AUTOPROMOCJA 0210990363
Twoja gazeta w prenumeracie z Tele Magazynem
✆ 94 340 11 14

ROZWIĄZANIE NR 182

K	■	A	■	T	R	A	N	■	■	S	M	O	G	■	O	■	K		
L	E	N	O	R	■	L	U	N	E	T	A	■	R	A	D	Ż	A		
E	■	E	■	E	L	E	W	■	■	A	R	I	A	■	E	■	I		
R	E	M	I	Z	■	J	O	G	U	R	T	■	H	U	Z	A	R		
Y	■	I	■	O	G	A	R	■	■	K	A	P	A	■	W	■	K		
K	W	A	D	R	A	■	Y	E	T	I	■	I	M	P	A	L	A		
■	I	■	I	■	J	■	S	■	■	N	■	P	■	R	■	A	■		
T	E	R	E	S	A	S	Z	M	I	G	I	E	L	Ó	W	N	A		
■	K	■	T	■	N							T	■	B	■	D	■		
M	O	K	A	T	E							A	M	A	T	O	R		
Ę	■	A	■	E	■							■	Ą	■	R	■	E		
S	Z	P	A	R	A							S	C	H	E	D	A		
T	■	E	■	R	■							■	Z	■	P	■	L		
W	I	L	N	O	■							■	K	H	A	K	I		
O	■	A	■	R	E	A	L	I	Z	A	C	J	A	■	K	■	A		

KRZYŻÓWKA PANORAMICZNA

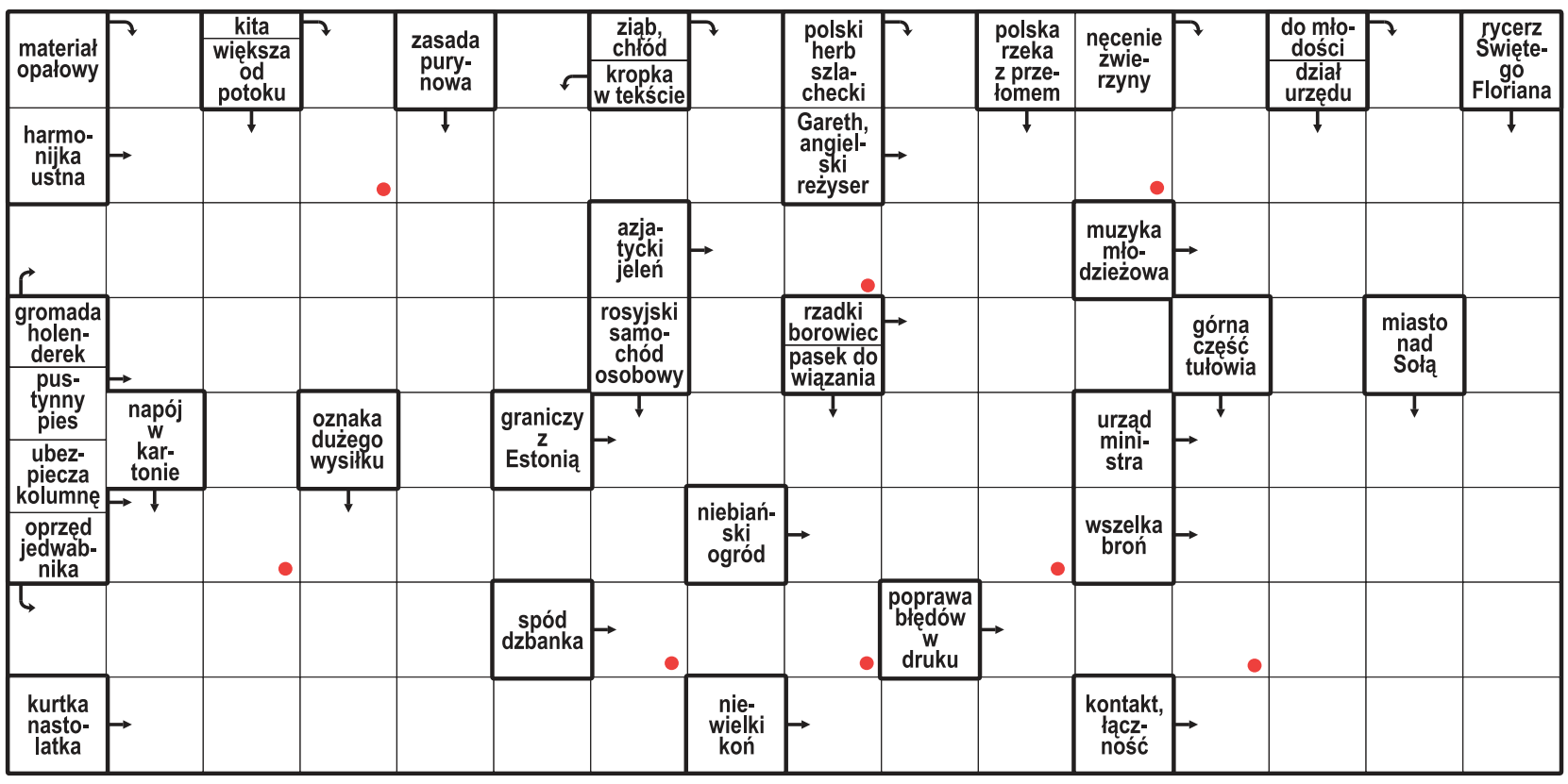

Litery z pól oznaczonych kropką, czytane rzędami, utworzą rozwiązanie.

ROZWIĄZANIE: GWIAZDOR.

HOROSKOP

Wodnik (20.01 - 18.02)
Odważny krok otworzy nowe drzwi. Horoskop dzienny wróży, że los podsunie Ci dyskretną wskazówkę.

Ryby (19.02 - 20.03)
Cierpliwość przyniesie efekt. Horoskop na dziś zapowiada, że wieczór odsłoni przed Tobą ważny trop.

Baran (21.03 - 19.04)
Rozmowa zmieni bieg spraw. Horoskop dzienny na czwartek mówi, że przypadkowe słowa ukażą ukryty sens.

Byk (20.04 - 20.05)
Zaufaj intuicji. Horoskop dzienny mówi, że cichy znak wskaże właściwe rozwiązanie dawnego dylematu.

Bliźnięta (21.05 - 21.06)
Twoja pewność siebie przyciągnie uwagę. Horoskop na dziś radzi zachować część tajemnicy dla siebie.

Rak (22.06 - 22.07)
Horoskop dzienny na czwartek mówi, że drobny szczegół okaże się kluczem do rozwiązania trudnej sprawy.

Lew (23.07 - 22.08)
Harmonia wróci tam, gdzie panował chaos. Horoskop dzienny mówi, że los sprzyja mądrym decyzjom.

Panna (23.08 - 22.09)
Horoskop na dziś wróży, ktoś ujawni sekret, który pozwoli spojrzeć na wydarzenia z nowej strony.

Waga (23.09 - 22.10)
Pojawi się nieoczekiwana okazja. Horoskop dzienny na czwartek mówi, że odwaga pomoże ją wykorzystać.

Skorpion (23.10 - 21.11)
Wytrwałość zaprocentuje. Horoskop dzienny zapowiada, że gest wykonany dziś wróci w dobrej chwili.

Strzelec (22.11 - 21.12)
Horoskop na dziś mówi, że kreatywny pomysł nabierze znaczenia, jeśli zaufasz własnemu rytmowi dnia.

Koziorożec (22.12 - 19.01)
Horoskop dzienny na czwartek wróży, że marzenia i rzeczywistość zbliżą się do siebie bardziej, niż przypuszczasz.

eprasa.pl cb57cd51c8

PIŁKA NOŻNA

Liga Europy: Lech i Jagiellonia przed ciężkimi wyjazdami

Jakub Jabłoński

W 5. kolejce fazy ligowej Ligi Europy przed polskimi klubami dwa naprawdę wymagające wyjazdy. „Duma Podlasia" sprawdzi się na tle rywala z Premier League, a „Kolejorz" wybierze się do Belgii, gdzie nie ma dobrych wspomnień.



FOT. ADAM JASTRZĘBOWSKI

W poprzedniej kolejce Lech Poznań przegrał z Benficą w Lizbonie 1:3 i skomplikował sobie sprawę gry na wiosnę w fazie pucharowej

Oba kluby faworytem swoich meczów nie będą. Jagiellonię czeka zdecydowanie trudniejsze zadanie. Podopieczni trenera Adriana Siemieńca zagrają z Sunderlandem na słynnym „Stadionie Światła" o swoje dopiero drugie zwycięstwo w Lidze Europy. Przypomnijmy, że poprzednio w drugich co do ważności europejskich rozgrywkach spod szyldu UEFA okazali się lepsi jedynie od niżej notowanego Araratu-Armenia Erywań. Poza zasięgiem okazały się rywalizacje z Olympiakosem Pireus, Anderlechtem Bruksela oraz niespodziewanie Lewskim Sofia w ostatniej kolejce, kiedy o porażce decydowało trafienie z końcówki spotkania.

O skali trudności wiele może powiedzieć wycena kadry „Dumy Podlasia", która jest o ponad 400 000 000 euro niższa od całej jedenastki rywala grającego na co dzień w Premier League. Pewnego rodzaju pocieszeniem i pokrzepieniem dla Jagiellonii Białystok przed wymagającym meczem może być fakt, że w październiku angielski zespół przyjechał do Poznania i został zatrzymany przez Lecha po wyrównującym golu Leo Bengtssona. Największą stratą rywali pozostaje kapitan Granit Xhaka, który z powodu urazu łydki pauzuje do końca roku.

Jagiellonia nie będzie mogła liczyć na doping swoich kibiców z sektora gości. To efekt kary nałożonej za ich ostatnie zachowanie sprzed pierwszego gwizdka w stolicy Bułgarii, kiedy starli się z miejscowymi fanami.

Transmisję meczu Sunderland – Jagiellonia obejrzymy za darmo w telewizji naziemnej na ogólnodostępnym kanale Super Polsat. Równolegle spotkanie na płatnych kanałach Polsat Sport 1 oraz Polsat Sport Premium 1. Na sędziego meczu decyzją UEFA wyznaczony został bułgarski arbiter Georgi Kabakow. Początek o godzinie 21.

Niewygodny rywal Lecha

Mistrz Polski tylko w teorii i na papierze będzie miał łatwiejsze zadanie. „Kolejorz" przyjedzie do Belgii, gdzie zawsze grało mu się ciężko i nie ma dobrych wspomnień (rewanż z KRC Genk 1:5). W czwartkowy wieczór wcale nie będzie prościej. Lechici zmierzą się z zajmującym czwarte miejsce w tabeli Ligi Europy rewelacyjnym Royalem Union Saint-Gilloise, który do tej pory szedł jak burza w czterech poprzednich meczach, ani jednego nie przegrywając.

Podopieczni Nielsa Frederiksena będą chcieli za to poszukać swojego pierwszego zwycięstwa w tegorocznej fazie ligowej. Wciąż bowiem najlepszym wynikiem pozostaje remis ze wspomnianym już Sunderlandem. W ostatniej kolejce Lech musiał uznać wyższość portugalskiego giganta – Benfiki Lizbona (1:3), a w dwóch pierwszych meczach z Bayerem Leverkusen i Crystal Palace stanowił jedynie tło dla mocniejszych rywali. W czwartkowym meczu nie zagrają na pewno kontuzjowani liderzy Patrik Walemark, Mikael Ishak oraz Pablo Rodriguez.

Transmisję meczu Royale Union Saint-Gillose – Lech Poznań od godz. 18.45 obejrzymy również za darmo w telewizji naziemnej na ogólnodostępnym kanale TV 6. Równolegle spotkanie będzie transmitowane na płatnych Polsat Sport 1 oraz Polsat Sport Premium 1.

PIŁKA NOŻNA

Jan Urban zachował posadę na eliminacje Euro '28. Czy to niespodzianka? I tak, i nie...

Adam Godlewski

Wtorkowe spotkanie prezesa PZPN Cezarego Kuleszy z selekcjonerem – poprzedzone stworzeniem raportu przez trenerów reprezentacji – zapowiadano jako przełomowe wydarzenie. Tymczasem ogłoszono jedynie, iż zmianie ulegną personalia w sztabie Jana Urbana...

O ile zatem raport w ogóle powstał, rychło może się okazać, iż jego autorów zabraknie w otoczeniu trenera Urbana...

Swoją drogą, szkoleniowiec drużyny narodowej już w zeszłym tygodniu nie sprawiał wrażenia człowieka, który martwi się o swoją przyszłość w reprezentacji. Co prowadzi do dość oczywistego wniosku, iż kluczowa decyzja – o braku dymisji mimo katastrofy w Lidze Narodów – nie tylko zapadła po ostatnim spotkaniu rozgrywek organizowanych przez UEFA, ale została też Urbanowi zakomunikowana. A we wtorek byliśmy świadkami jedynie „obowiązkowego teatrzyku"...

Czy to niespodzianka, że nie dojdzie do zmiany selekcjonera przed eliminacjami (losowanie już 6 grudnia w Belfaście) Euro '28? Jeśli weźmiemy pod uwagę wyniki uzyskane w Lidze Narodów (5 punktów w 6 meczach, okrągłe 0 „oczek" w 3 spotkaniach wyjazdowych), jest to wręcz sensacja. Bo trener Urban zawalił jesienią na całej linii. Nie zgadzały się wyniki, nie było stylu, nie widzieliśmy powtarzalności. Pojawiła się za to – spóźniona co najmniej o jedno, to najdłuższe październikowe zgrupowanie – próba odmładzania składu...

I rzeczywiście, udało się wyselekcjonować kilka obiecujących indywidualności, ale czy stworzą zespół na miarę awansu już na Euro '28 – gwarancji nie ma żadnej. A nawet racjonalnych przesłanek...

Jeśli jednak pod uwagę weźmiemy klimat wokół PZPN, z którego odchodzą sponsorzy, co rzutuje na (pikujący) stan finansów związku, zapłata wynoszącego ok. 3 milionów złotych odszkodowania selekcjonerowi byłaby źle odebrana przez publiczność. Tym bardziej że z sondaży – przeprowadzanych choćby przez serwis Gol24 – nie wynikało jednocznacznie, że kibice chcą głowy Urbana. A skoro „przeciętny Kowalski" nie oczekiwał dymisji za wszelką cenę, wsłuchujący się w głos ludu Kulesza postanowił w tym momencie zrezygnować z festynu, który podczas jego kadencji towarzyszy wyborowi nowego trenera...

Przebudowany ma zostać tylko sztab, co oczywiście nie powinno nikogo dziwić, zwłaszcza że po śmierci Jacka Magiery istniał tylko teoretycznie. Średnia zdobywanych przez Biało-Czerwonych punktów spadła niemal trzykrotnie i dziś j nie ma wątpliwości, że Kibu Vicuna nie wszedł w buty śp. „Magica". Co – patrząc na CV obu trenerów – z góry można było zakładać, ale w PZPN nikt tego nie zrobił. A przecież HR nie zadziałał także przy zatrudnianiu Adriana Mierzejewskiego na stanowisko dyrektora kadry; nie zadano sobie oczywistego pytania, czy ten kandydat ma dość charyzmy, nie tylko medialnej...

Oczywiście, nie można wykluczyć, że koronnym argumentem za pozostawieniem Urbana był dla Kuleszy fakt, że typowany na jego następcę Jerzy Brzęczek zagra w młodzieżowym Euro (losowanie dziś o 18.30 w Belgradzie; turniej od 16 czerwca 2027 r.). I lepiej (dla polskiej piłki), żeby JB skoncentrował się teraz na tym etapie kwalifikacji olimpijskich niż na wariackich papierach wracał do kadry...

PIŁKA NOŻNA

Trzech Polaków pomogło „Smokom" uciszyć Rotterdam. Jeden Oskarem zwany

Paweł Wiśniewski

W 5. kolejce piłkarskiej Ligi Mistrzów FC Porto pokonało na wyjeździe Feyenoord Rotterdam 1:0 po samobójczym trafieniu Oussama Targhalline już w 2. minucie spotkania. W wyjściowym składzie na De Kuip pojawiła się aż trójka Polaków: Jan Bednarek, Jakub Kiwior i Oskar Pietuszewski!



FOT. PAP/EPA

Pierwszy raz od 20 października trzech Polaków wyszło w pierwszym składzie FC Porto, a Oskar Pietuszewski zachwycił wielu fachowców

Ten ostatni został zresztą wybrany MVP meczu w Rotterdamie. Nasz 18-letni skrzydłowy miał nie tylko asystę i oddane trzy strzały, ale miał także aż siedem kontaktów z piłką w polu karnym Feyenoordu.

Dla Pietuszewskiego był to dopiero drugi występ w podstawowym składzie w tym sezonie, czego główną przyczyną były problemy zdrowotne. Polak został zmieniony w 69. minucie przez Williama Gomesa.

Michał Skóraś wszedł na boisko w 73. minucie i dostał żółtą kartkę. Jego RC Lens przegrało na wyjeździe z RB Lipsk 1:3. Niestety, do porażki przyczynił się również Polak...

W drużynie Aston Villi nie zagrał przeciwko Galatasaray Stambuł – co zrozumiałe – Matty Cash, który wciąż odczuwa niewielkie skutki wstrząśnienia mózgu z meczu reprezentacji Polski z Rumunią w rozgrywkach Ligi Narodów.

eprasa.pl cb57cd51c8