Polityka zamiast prawa? Wyrok sądu i kosztowny spór w powiecie



Kolejne działki przy Czereśniowej idą pod młotek.

Przedwyborcze obietnice burmistrza można wrzucić do kosza

Nr 3 (1520) 15 - 21 I 2026 | Rokzał 1993 | Cena: 5 zł (5% VAT) | Redaktor: Daniel Długosz | ISSN1234-4982

NOWa
POWIATOWY TYGODNIK LOKALNY
gazeta trzebnicka
lokalne jest fajne
www.nowagazeta.pl | www.facebook.com/gazeta.trzebnicka | 100% KAPITAŁU POLSKIEGO





Kolejny numer gazety w czwartek - 22 stycznia

O tym nie przeczytacie w samorządowej gazetce

Azyl dla Ziobry i trzebnicka sprawa

GMINY: TRZEBNICA, OBORNIKI ŚLĄSKIE, ŻMIGRÓD, PRUSICE, WISZNIA MAŁA, ZAWONIA

TYLKO U NAS

Wielka Orkiestra Świątecznej Pomocy - odliczanie do 34. finału



Fundacja radnego i publiczna kasa

Nagle wysokość opłaty spadła o połowę

Budżet 2026: Na co zostaną wydane miliony w Żmigrodzie?

Facebookowy lincz

Szokujące materiały krążą w sieci

Prokuratura wszczyna śledztwo

Masz temat?
ZADZWOŃ:
71-387-21-31
Nie jesteśmy obojętni



REKLAMA



REKLAMA



REKLAMA



REKLAMA

eprasa.pl cdf66f0841

/gazeta.trzebnicka
www.nowagazeta.pl
NOWa gazeta trzebnicka
Nr 3 (1520) 15 - 21 I 2026
e-mail: redakcja@nowagazeta.pl
tel. interwencyjny: 693-44-61-41

CYTAT TYGODNIA

„jednym z wyodrębnionych wątków śledztwa jest podejrzenie fikcyjnego zatrudnienia urzędników...”

Czytaj na... Stronie 3

LICZBA TYGODNIA

129 000000 zł

wyniosą wydatki Gminy Żmigród w 2026 r.

Więcej na... Stronie 10

Ceny paliw

14.01.2026 r.

STACJA PALIW	PB 95	ON	LPG
Inter Marche Trzebnica	5,49	5,69	2,55
Matłok Trzebnica	5,57	5,84	2,68
PKN Orlen Żmigród ul. Parkowa 4a	5,42	5,77	2,79
PKN Orlen Oborniki Śląskie	5,59	5,96	2,65

KONKURS KONKURS KONKURS

Tortusiowo z NOWą

Drodzy Czytelnicy zachęcamy do wzięcia udziału w naszej zabawie „Tortusiowo z NOWą”. Co miesiąc rozdajemy jeden tort, ufundowany przez Cukiernię Beza z Obornik Śl.

Jeżeli chcesz zrobić niespodziankę swoim najbliższym lub sobie, weź udział w naszym konkursie, a Cukiernia Beza przygotuje słodkości specjalnie dla Ciebie.

Zasady są bardzo proste: wytnij zamieszczony w NOWej gazecie trzebnickiej kupon, wpisz swoje dane oraz krótko uzasadnij, dlaczego właśnie Ty zasługujesz na słodki upominek. Wypełniony kupon przynieś do redakcji lub prześlij go pocztą na adres: 55-100 Trzebnica, ul. Armii Krajowej 2B. Zeskanowany kupon możesz również przesłać mailem: redakcja@nowagazeta.pl

Na koniec miesiąca spośród dostarczonych kuponów wybierzemy jeden z najbardziej przekonywującym uzasadnieniem. Będzie pysznie.

*Regulamin konkursu w Redakcji

KUPON KONKURSOWY

CUKIERNIA BEZA A.E. Kasowscy

TORTUSIOWO Z „NOWĄ”

Wierzysz czy nie wierzysz możesz wygrać torta z „BEZY”!



IMIĘ: .....

NAZWISKO: .....

NR TELEFONU: .....

DLACZEGO JA POWINIENEM OTRZYMAĆ TORT Z CUKIERNI „BEZA”: .....

.....

.....

.....

.....

☑ - „Wyrażam zgodę na przetwarzanie moich danych osobowych przez Agencję Reklamową NOWa s.c. w Trzebnicy na potrzeby przeprowadzenia konkursu o nazwie „Tortusiowo z NOWą” i wydania nagrody, zgodnie z regulaminem konkursu i przepisami ustawy z dnia 29 sierpnia 1997r. o ochronie danych osobowych (tekst jednolity Dz. U. z 2014r., poz. 1182).

„Mały ZUS plus” na nowych zasadach

Od 1 stycznia 2026 r. osoby, które prowadzą pozarolniczą działalność gospodarczą mogą skorzystać z ulgi – „mały ZUS plus” według nowych zasad, które określają w jaki sposób należy liczyć okresy ulgi.

Przedsiębiorcy prowadzący jednoosobową działalność gospodarczą mogą korzystać z preferencyjnych składek na ubezpieczenia społeczne w ramach ulgi „mały ZUS plus”. Zasada jest prosta: niższe składki przysługują maksymalnie przez 36 miesięcy kalendarzowych w każdym okresie 60 miesięcy, czyli pięciu lat prowadzenia działalności gospodarczej.

– Do okresów 36 miesięcy ulgi oraz 60 miesięcy prowadzenia pozarolniczej działalności gospodarczej wlicza się jako pełny miesiąc każdy miesiąc kalendarzowy, w którym przedsiębiorca korzystał z ulgi lub prowadził działalność choćby przez jeden dzień – wyjaśnia Iwona Kowalska-Matis, regionalna rzeczniczka prasowa ZUS na Dolnym Śląsku.



Od stycznia 2026 roku „mały ZUS plus” będzie dostępny na nowych zasadach. Co istotne, przedsiębiorca będzie mógł skorzystać z pełnych 36 miesięcy ulgi obowiązujących od 2026 r. niezależnie od tego, czy korzystał z niej wcześniej, czy dopiero zamierza z niej skorzystać. Pozostałe warunki uprawniające do ulgi pozostają bez zmian.

Jeżeli przedsiębiorca nie wykorzystał pełnego limitu 36 miesięcy ulgi do końca 2025 roku i nadal spełnia warunki do jej stosowania od stycznia 2026 r., nie musi się wyrejestrowywać ani ponownie zgłaszać do ubezpieczeń z kodem 05 90 XX lub 05 92 XX. Wystarczy, że w 2026 roku złoży odpowiednie dokumenty rozliczeniowe, w tym ZUS DRA cz. II lub ZUS RCA cz. II.

Pierwszy 60-miesięczny okres prowadzenia działalności na nowych zasadach rozpocznie się w miesiącu, w którym po grudniu 2025 r. przedsiębiorca zacznie korzystać z ulgi. Kolejne okresy pięcioletnie będą liczone od pierwszego miesiąca prowadzenia lub kontynuowania działalności po zakończeniu poprzedniego okresu.

– Jeżeli ktoś nie wykorzysta wszystkich 36 miesięcy ulgi w danym okresie 60 miesięcy, niewykorzystane miesiące przepadają i nie przechodzą na kolejny okres – podkreśla Kowalska-Matis. – Z kolei wykorzystanie pełnych 36 miesięcy przed upływem 60 miesięcy oznacza brak prawa do ulgi aż do rozpoczęcia następnego okresu.

Dodatkowe regulacje dotyczą osób, które w 2023 roku korzystały z „małego ZUS plus” i nabyły prawo do dodatkowych 12 miesięcy ulgi. Jeżeli nie wykorzystały ich do końca 2025 r., mogą to zrobić po 2025 r., uwzględniając jednak miesiące już wcześniej wykorzystane.

Ważne: rezygnacja z ulgi

Przedsiębiorca może w każdej chwili zrezygnować z „małego ZUS plus” lub w ogóle z niego nie skorzystać, nawet jeśli spełnia warunki. Informację o rezygnacji przekazuje do ZUS na formularzu ZUS ZUA albo ZUS ZZA z odpowiednim kodem tytułu ubezpieczenia. Brak zgłoszenia w terminie lub użycie innego kodu oznacza, że ZUS uzna ulgę za niewykorzystywaną.

Oprac. red.



eZUS zamiast PUE ZUS

Portal internetowy PUE ZUS przechodzi istotną metamorfozę i będzie funkcjonował pod nazwą eZUS. Nowe konto płatnika już wkrótce.

Nowa wersja popularnego e-urzędu została zaprojektowana z myślą o przedsiębiorcach – płatnikach składek. Zmieniony interfejs ma być bardziej przejrzysty, intuicyjny i przyjazny dla użytkownika.

W eZUS przedsiębiorcy zyskają szybki dostęp do kluczowych informacji, takich jak saldo rozliczeń z ZUS, dane o zwolnieniach lekarskich pracowników czy aktualna korespondencja z Zakładem. Z poziomu okna startowego będzie można łatwo przejść do prowadzonych spraw oraz do katalogu dostępnych usług.

– Nowy widok zastąpi kilka dotychczasowych oddzielnych zakładek. Użytkownik sam zdecyduje, które informacje są dla niego najważniejsze i w jakiej kolejności mają się wyświetlać – wyjaśnia Iwona Kowalska-Matis, regionalna rzeczniczka prasowa ZUS na Dolnym Śląsku. – Przedsiębiorcy skorzystają także z kreatorów, które w kilku prostych krokach pomogą zebrać dane i przygotować gotowe wnioski do podpisu i wysłania – dodaje.

Uproszczona zostanie również obsługa wiadomości. Korespondencja dotycząca tej samej sprawy zostanie połączona w jeden wątek, podobnie jak w programach pocztowych. Skrzynka odbiorcza zostanie podzielona na trzy sekcje: powiadomienia, korespondencję z ZUS oraz komunikaty.

Wdrożenie eZUS w części przeznaczonej dla płatników składek planowane jest na drugą połowę stycznia 2026 roku. Zmiany były konsultowane z przedsiębiorcami biorącymi udział w testach nowych rozwiązań. Po uruchomieniu eZUS ZUS planuje także udostępnienie aplikacji mobilnej dla płatników. Platforma Usług Elektronicznych ZUS działa od 2012 roku i była pierwszym polskim e-urzędem, który umożliwił klientom załatwianie spraw online.

oprac. red.



NOWa gazeta trzebnicka
Stowarzyszenie Gazet Lokalnych

Wydawca: NOWAPRESS s.c. Daniel Długosz, Kinga Długosz
Adres wydawcy i redakcji: 55-100 Trzebnica, ul. Armii Krajowej 2B tel. 71 312 19 62 lub 71 387 21 31 redakcja@nowagazeta.pl, nowagazeta.pl
Biuro reklam i ogłoszeń: Ewelina Florek, tel. 601-735-810 reklama@nowagazeta.pl

Druk: Polska Presse o/Sosnowiec
Nakład wydawnictwa: do 4000 egz.
Redaktor Naczelny: Daniel Długosz, tel. 603 666 370
Sekretarz redakcji: Ewelina Florek
Redaguje zespół: Magdalena Szymańska, Kinga Długosz, Tomasz Nawrot
DTP: Daniel Długosz, Ewelina Florek
Grafik: Ewelina Florek

Redakcja nie zwraca tekstów niezamówionych oraz zastrzega sobie prawo do skracania nadesłanych tekstów, listów i informacji. Za treść reklam i ogłoszeń, listów i polemik, jak również zawartość dodatku TV redakcja nie ponosi odpowiedzialności. Treść artykułów, wzory reklam i projekty graficzne są chronione prawem autorskim. Rozpowszechnianie bez zgody wydawcy jest zabronione.

eprasa.pl cdf66f0841

Azyl dla Ziobry i trzebnicka sprawa

Czy azyl udzielony byłemu Ministrowi Sprawiedliwości Zbigniewowi Ziobro może mieć jakieś znaczenie dla Trzebnicy? Radny opozycji wskazuje na pewne związki. O śledztwie wokół trzebnickiego urzędu od wielu lat pisze też „NOWa"...

*– Postępowanie jest przedłużone do **31 marca 2026 roku**. Zatem czekamy na wiosnę - może wtedy dowiemy się, czy ktoś usłyszy zarzuty* - napisał w mediach społecznościowych radny **Marcin Raczyński**. Ten wpis stał się kolejnym impulsem do powrotu do sprawy, którą **NOWA Gazeta Trzebnicka** opisuje nieprzerwanie od 2019 roku. To jedno z najpoważniejszych i najbardziej kontrowersyjnych śledztw dotyczących funkcjonowania trzebnickiego magistratu.

Tym razem radny osadził lokalne wydarzenia w szerszym, ogólnopolskim kontekście. Odniósł się bowiem również do informacji o **uzyskaniu azylu politycznego na Węgrzech przez byłego ministra sprawiedliwości Zbigniewa Ziobrę** - polityka, który w Trzebnicy bywał i był publicznie chwalony przez burmistrza Marka Długozimę.



Takie zdjęcie zamieścił w swoim poście na FB radny Marcin Raczyński

Azyl Ziobry i trzebnickie wspomnienia

W swoim poście Raczyński przypomina, że **Zbigniew Ziobro**, były minister sprawiedliwości i prokurator generalny, wobec którego obecnie formułowane są bardzo poważne zarzuty związane m.in. z Funduszem Sprawiedliwości, **uzyskał azyl polityczny na Węgrzech**, od rządu **Viktora Orbána**. Radny ironicznie zauważa, że Ziobro „ponoć boi się naszego wymiaru sprawiedliwości".

Ten fakt zestawia z wydarzeniami z **maja 2023 roku**, gdy Ziobro, jeszcze jako urzędujący minister, pojawił się w Trzebnicy. Podczas spotkania w Kościółku Leśnym burmistrz **Marek Długozima** wygłaszał wobec niego publiczne podziękowania i deklaracje polityczne: *„Panie Ministrze, uważam, że wspólnie w Zjednoczonej Prawicy, w tym wszystkim co służyć ma Polsce, jesteśmy zdolni do tego, żeby obronić te wszystkie nasze polskie piękne tradycje i tą Polskość"*.

Dziś, w świetle informacji o azylu i zarzutach wobec byłego ministra, tamte sceny, jak podkreśla radny, nabierają zupełnie innego znaczenia.

Jesień 2022. Moment, który do dziś budzi pytania

Radny wraca do **jesieni 2022 roku**, czyli momentu, który w naszych publikacjach określaliśmy jako kluczowy. To wtedy, według ustaleń „NOWEJ Gazety Trzebnickiej" i „Gazety Wyborczej", policja była gotowa do kolejnych zatrzymań i przesłuchań podejrzanych w sprawie Trzebnicy.

Z informacji, do których dotarliśmy, wynikało, że **w aktach znajdowały się już postanowienia o przedstawieniu zarzutów**, a jedno z nich miało dotyczyć także burmistrza. Do realizacji tych czynności jednak nie doszło. Akta zostały zabrane do Prokuratury Regionalnej we Wrocławiu, a następnie śledztwo **przeniesiono do Prokuratury Okręgowej w Opolu**.

Ten ruch, jak mówili nam wówczas rozmówcy znający realia prokuratury, oznaczał faktyczne zamrożenie sprawy na wiele miesięcy. Burmistrz konsekwentnie zaprzeczał, by miał jakikolwiek wpływ na decyzje prokuratury, określając łączenie go z zarzutami jako „niedorzeczne".

- Jestem przekonany, że świetna znajomość ze Zbigniewem Ziobro i zablokowanie postawienia zarzutów w 2022 roku to oczywiście zbieg okoliczności - pisze ironicznie radny i już na poważnie przypomina, że ***„postępowanie prowadzone jest w sprawie m.in. nieprawidłowości w zakresie obrotu nieruchomościami Gminy Trzebnica, w latach 2014-2016, polegających na sprzedaży tych nieruchomości po zaniżonej cenie na rzecz osób najbliższych dla Burmistrza Trzebnicy, a następnie dokonywania nieuzasadnionych zmian w miejscowych planach zagospodarowania przestrzennego skutkujących zwiększeniem wartości zbytych nieruchomości".***

Od 2019 roku. Jak zaczęła się „sprawa Trzebnicy"

Śledztwo dotyczące nieprawidłowości w Urzędzie Miejskim w Trzebnicy ruszyło **w 2019 roku**. Policjanci z Wydziału do Walki z Korupcją weszli wówczas do urzędu, zabezpieczając dokumenty i sprzęt komputerowy. W grudniu 2019 r. zatrzymano ówczesną naczelniczkę wydziału organizacyjnego Iwonę D., wobec której zastosowano środki zapobiegawcze.

Z biegiem lat sprawa zaczęła się rozrastać. Pojawiali się kolejni podejrzani, a lista badanych wątków systematycznie się wydłużała.

Czego dotyczy śledztwo?

Z naszych publikacji, odpowiedzi prokuratury oraz treści interpelacji poselskich wynika, że postępowanie obejmuje m.in.:



FOT. FACEBOOK.COM/MAREK.DLUGOZIMA

Marek Długozima bliskie kontakty utrzymuje też z Beatą Kempą

- **sprzedaż gminnych nieruchomości po zaniżonych cenach** osobom „najbliższym dla burmistrza", a następnie dokonywanie zmian w miejscowych planach zagospodarowania przestrzennego, które znacząco podnosiły wartość tych nieruchomości;
- **nieprawidłowości przy budowie hali widowiskowo-sportowej**;
- **poświadczanie nieprawdy w dokumentach**;
- **wydatkowania środków publicznych** i możliwe działanie na szkodę gminy;
- **przejęcie gruntów** od Krajowego Ośrodka Wsparcia Rolnictwa w kontrowersyjnych okolicznościach

Wątek nieruchomości, cytowany także przez radnego Raczyńskiego, od początku uznawany jest za jeden z najpoważniejszych.

Opole: nowe informacje, stare pytania

Po przeniesieniu sprawy do Opola prokuratura informowała o przesłuchaniach świadków, opiniach biegłych oraz zmianach i uzupełnieniach zarzutów. W naszych tekstach opisywaliśmy m.in.: przyznanie się do winy jednej z urzędniczek, kolejne modyfikacje zarzutów wobec podejrzanych, wydanie zarządzenia o **poszukiwaniach byłej urzędniczki Grażyny P.**, uznawanej za jedną z kluczowych postaci w śledztwie.

Prokuratura sygnalizowała też, że **pierwsze akty oskarżenia mogą trafić do sądu w 2025 roku**, jednak mimo upływu czasu do dziś do tego nie doszło.

- Ze śledztwa wyłączono do odrębnego postępowania materiały w sprawie przeciwko Iwonie D., Monice K.-F., Lesławowi K. oraz Grażynie P. z uwagi na możliwość zakończenia postępowania w tym zakresie (aktem oskarżenia a w przypadku Grażyny P. zawieszeniem śledztwa) - informował nas w połowie grudnia Stanisław Bar, rzecznik Prokuratury Okręgowej w Opolu.

Wcześniej dowiedzieliśmy się też, że postępowanie zostało przedłużone do 31 marca 2026 roku.

- Konieczność przedłużenia okresu śledztwa wynikała z faktu, iż nadal realizowane będą czynności dowodowe - informował rzecznik i dodawał: - *Nadto wskazuję, że **jednym z wyodrębnionym wątków śledztwa jest podejrzenie fikcyjnego zatrudnienia urzędników na multiplikowanych etatach w Urzędzie Miejskim w Trzebnicy i jednostkach mu podległych jak również podejrzenie fikcyjnego zawierania umów cywilnoprawnych.** Sprawdzenie to obejmuje wiele osób.*

Kolejny termin i kolejne oczekiwanie

Czy wiosna 2026 roku przyniesie przełom, czy pojawią się akty oskarżenia lub decyzje kończące sprawę? Tego dziś nie wiemy. Wiemy natomiast, że **sprawa Trzebnicy** wciąż wzbudza ogromne emocje. Marcin Raczyński przypomina, że „opublikowana w kwietniu 2025 roku druga część raportu Prokuratury Krajowej, w której opisane są nieprawidłowości w postępowaniach prowadzonych przez poprzednią władzę, wspomina o Trzebnicy.

W Raporcie z badania spraw prokuratorskich za lata 2016-23 przez Prokuraturę Krajową i ministra sprawiedliwości Adama Bodnara, odnośnie tej sprawy czytamy, że: ***"Przeprowadzona analiza akt podręcznych i głównych śledztwa nie daje odpowiedzi na pytanie jakimi powodami kierował się Prokurator Regionalny we Wrocławiu podejmując decyzję o przekazaniu śledztwa do innej jednostki, zwłaszcza biorąc pod uwagę kluczowy moment postępowania, zaplanowane istotne czynności procesowe, które de facto co do istoty, znalazły aprobatę u Zastępcy Prokuratora Regionalnego. Decyzja o przeniesieniu śledztwa negatywnie wpłynęła na jego dynamikę, postęp i stan zaawansowania, co stoi w opozycji do zakreślonych w art. 297 k.p.k. celów postępowania przygotowawczego. Lokalne media wiążą tę sytuację z koneksjami politycznymi osób, których dotyczyło zawiadomienie o przestępstwach. Analiza sprawy wykazała konieczność rozpoznania działań prokuratorów nadzorujących postępowanie pod kątem odpowiedzialności służbowej."***

Daniel Długosz

eprasa.pl cdf66f0841

/gazeta.trzebnicka
www.nowagazeta.pl
NOWA gazeta trzebnicka
Nr 3 (1520) 15 - 21 I 2026
e-mail: redakcja@nowagazeta.pl
tel. interwencyjny: 693-44-61-41

Z mieszkania do aresztu. Poszukiwany zatrzymany

We wtorek, 6 stycznia, policjanci zapukali do jednego z mieszkań. Wcześniej otrzymali informację, że przebywa w nim mężczyzna poszukiwany przez wymiar sprawiedliwości. Funkcjonariusze zachowywali pełną koncentrację, gotowi na każdą okoliczność. Byli świadomi tego, że mogą mieć do czynienia z osobą, która unikała organów ścigania.

Na miejscu zastali 31-latka, który nie spodziewał się ich wizyty. Po szybkim sprawdzeniu danych w policyjnych systemach informatycznych okazało się, że informacje były prawdziwe – mężczyzna był aktualnie poszukiwany przez Sąd Rejonowy w Trzebnicy w celu doprowadzenia do najbliższego aresztu śledczego.

Niezwłocznie został zatrzymany, a następnie przewieziony do Komisariatu Policji w Żmigrodzie, gdzie funkcjonariusze sporządzili całą niezbędną dokumentację. Każdy szczegół musiał być dopilnowany, by zgodnie z procedurami doprowadzić go tam, gdzie powinien trafić.



FOT. KPP W TRZEBNICY

Zgodnie z postanowieniem sądowym, mężczyzna został przewieziony do Aresztu Śledczego we Wrocławiu, zaczynając tym samym nowy etap w życiu. Źródło: KPP w Trzebnicy.

TN

Kontrola, alkomat i kłopoty kierowców

W środę, 7 stycznia, kilka minut przed godziną 6., gdy niektórzy mieszkańcy jeszcze spali, policjanci z Wydziału Ruchu Drogowego miejscowej komendy byli już na służbie. Na terenie gminy Trzebnica zatrzymali do rutynowej kontroli kierowcę Renault. Chyba był wczorajszy, bowiem mundurowi poczuli od niego woń alkoholu.

Badanie alkomatem nie pozostawiło złudzeń. Kierowca miał ponad pół promila alkoholu w organizmie. Jego jazda zakończyła się natychmiast – policjanci zatrzymali prawo jazdy, a dalsze konsekwencje są już tylko kwestią czasu.

To jednak nie był koniec alkoholowych „wyczynów" tego dnia. Po godzinie 23. funkcjonariusze z Referatu Patrolowo-Interwencyjnego zatrzymali do kontroli kolejny samochód osobowy. Za kierownicą siedziała mieszkanka naszego powiatu. Szybko okazało się, że i ona nie powinna była wsiadać za kółko. Badanie wykazało około pół promila alkoholu w organizmie. Jakby tego było mało, policyjne systemy ujawniły coś jeszcze – kobieta nie ma prawa jazdy.



FOT. KPP W TRZEBNICY

W obu sprawach policja prowadzi postępowania, które trafiły do Wydziału Kryminalnego oraz Zespołu ds. Wykroczeń. Teraz kierowców czekają poważne konsekwencje. Przypominamy: jazda po alkoholu to nie żart. Za kierowanie pojazdem mechanicznym w stanie nietrzeźwości grozi nawet do 3 lat więzienia, wieloletni zakaz prowadzenia pojazdów oraz wysoka grzywna. Źródło: KPP w Trzebnicy.

TN

Zysk, który okazał się pułapką. Mieszkańcy stracili oszczędności

Zaczęło się niewinnie. Od reklamy, która pojawiła się w internecie i obiecywała szybki zysk na kryptowalutach. Gdy mieszkaniec naszego powiatu zostawił swoje dane i wpłacił 500 złotych, nie podejrzewał jeszcze, że właśnie otwiera drzwi do finansowego oszustwa. Po chwili odezwał się mężczyzna, który zapewnił, że na koncie pojawiły się już pierwsze zyski. Pieniądze – jak zapewniał – są gotowe do wypłaty. I rzeczywiście, gotówka trafiła do rąk pokrzywdzonego z bankomatu. To uśpiło jego czujność.

Przez wiele miesięcy panowała cisza, aż do stycznia tego roku, gdy przez internetowy komunikator odezwała się kobieta. Przekonywała, że na koncie inwestycyjnym czekają znaczne środki. Wystarczy jeden krok. Jeden klik. Link prowadził na stronę rzekomej firmy inwestycyjnej, gdzie widniały dane mężczyzny i kwota, która robiła wrażenie.

Aby „uruchomić wypłatę", kobieta poprosiła o zdalny dostęp do komputera. Tłumaczyła spokojnie, rzeczowo. Mężczyzna instalował aplikacje, logował się, wykonywał przelewy. Każdy kolejny miał być konieczny, by zbudować finansową płynność. Gdy zorientował się, że jego pieniądze zamieniono na kryptowalutę, która… nie istnieje, było już za późno. Ekspert, z którym się skontaktował, nie miał wątpliwości – wszystko odbywało się na fałszywej stronie. Straty sięgnęły 24 tys. zł.

To niejedyna historia, którą bada obecnie trzebnicka policja. Do funkcjonariuszy zgłosiła się także mieszkanka oszukana metodą „na BLIK". Otrzymała wiadomość od znajomego z prośbą o pilną pomoc finansową. Chodziło o 1998 zł – rzekomo na opłacenie przesyłki. Chcąc pomóc, bez wahania podała kody. Dwa razy.


FOT. KPP W TRZEBNICY

Dopiero później okazało się, że konto znajomego zostało przejęte przez oszustów, którzy rozsyłali prośby o pieniądze do kolejnych osób. Kobieta straciła blisko 4 tysiące złotych. Oszuści zniknęli. Zostały puste konta i bolesna nauczka. Źródło: KPP w Trzebnicy.

TN

Przekroczył prędkość i nie miał prawa jazdy



FOT. KPP W TRZEBNICY

W środę 7 stycznia na drodze ekspresowej S5 policjanci z Wydziału Ruchu Drogowego zatrzymali do kontroli kierowcę BMW, który rażąco złamał przepisy. Mężczyzna pędził aż o 43 km/h szybciej, niż pozwalają na to ograniczenia. To jednak był dopiero początek jego problemów.

Podczas sprawdzania danych w policyjnych systemach okazało się, że kierowca w ogóle nie powinien siedzieć za kierownicą – miał cofnięte uprawnienia do kierowania pojazdami. Mundurowi natychmiast uniemożliwili mu dalszą jazdę, a samochód przekazali osobie przez niego wskazanej.

Za przekroczenie prędkości mężczyzna został ukarany mandatem w wysokości 1000 zł oraz 11 punktami karnymi. To jednak nie koniec możliwych konsekwencji. Policja przypomina, że kierowanie pojazdem mimo cofniętych uprawnień jest przestępstwem. Zgodnie z art. 180a Kodeksu karnego grozi za to grzywna, kara ograniczenia wolności, a nawet do 2 lat pozbawienia wolności. Takie zachowanie stanowi realne zagrożenie dla innych uczestników ruchu drogowego.

TN

Desperacka próba ucieczki i policyjny pościg

Środa 7 stycznia zapowiadała się jak każdy inny zimowy dzień, lecz dla jednego z mieszkańców naszego powiatu był ostatnim na wolności. Funkcjonariusze Wydziału Ruchu Drogowego trzebnickiej komendy powiatowej, patrolując jedną z dróg na terenie gminy Zawonia, zwrócili uwagę na opla. Coś w sposobie jazdy kierowcy wzbudziło ich czujność.

Gdy policjanci dali sygnał do zatrzymania — rozbłysły niebieskie światła i rozległ się dźwięk policyjnych sygnałów, kierujący ani myślał o zatrzymaniu. Zamiast zwolnić, przyspieszył. Rozpoczął się pościg. Samochód zboczył z asfaltu i wjechał na drogę polną, jakby kierowca liczył, że w tumanach kurzu i błota uda mu się zniknąć.

Po chwili gwałtownie się zatrzymał. Drzwi otworzyły się, a mężczyzna wyskoczył z auta i rzucił się do ucieczki próbując zbiec. Była to desperacka próba uniknięcia odpowiedzialności. Okazało się jednak, że w bieganiu policjanci są lepsi. Po krótkiej chwili mężczyzna był już w ich rękach.

Szybko wyszło na jaw, co było powodem jego ucieczki. Sprawdzenie w policyjnych systemach nie pozostawiło wątpliwości: zatrzymany miał dożywotni zakaz prowadzenia wszelkich pojazdów mechanicznych, wydany przez Sąd Rejonowy w Miliczu. Mężczyzna został zatrzymany, a po sporządzeniu niezbędnej dokumentacji trafił do policyjnego pomieszczenia dla osób zatrzymanych.

Już następnego dnia, w czwartek 8 stycznia, został doprowadzony w trybie przyspieszonym przed oblicze trzebnickiego Sądu Rejonowego. Wyrok zapadł szybko i był surowy: rok pozbawienia wolności, nowy dożywotni zakaz prowadzenia pojazdów mechanicznych oraz kara grzywny. Ta historia stała się kolejnym dowodem na to, że lekceważenie prawa zawsze prowadzi do konsekwencji — prędzej czy później. Źródło: KPP w Trzebnicy.

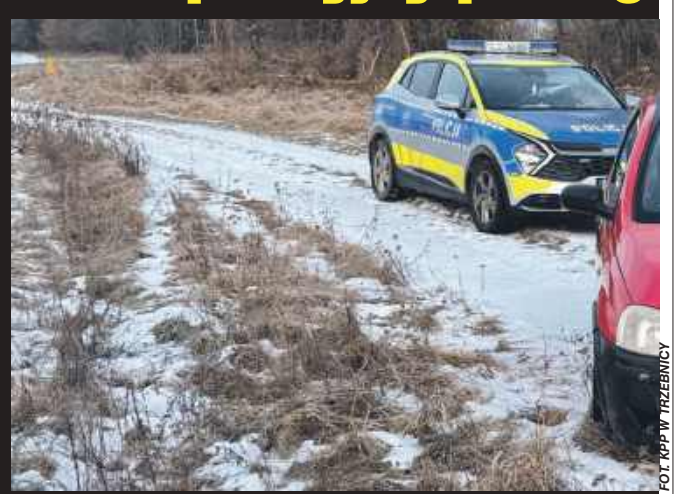
FOT. KPP W TRZEBNICY

TN

eprasa.pl cdf66f0841

Zaczęli nerwowo się zachowywać. To zdradziło jednego z nich



FOT. KPP W TRZEBNICY

W sobotnią noc, 10 stycznia, kilka minut po północy, trzebniccy policjanci patrolujący miasto zwrócili uwagę na grupę mężczyzn, którzy na widok radiowozu zaczęli się nerwowo rozglądać i podejrzanie zachowywać. Ich dziwne ruchy natychmiast wzbudziły czujność funkcjonariuszy.

Szybko okazało się, co kryło się za tą nerwowością. Po sprawdzeniu danych jednego z mężczyzn w policyjnej bazie, wyszło na jaw, że jest on poszukiwany przez trzebnicki sąd w celu doprowadzenia do najbliższego aresztu śledczego. Mężczyzna został więc zatrzymany.

Przewieziono go do komendy, gdzie funkcjonariusze sporządzili niezbędną dokumentację. Następnie mieszkaniec naszego powiatu trafił do policyjnego aresztu, skąd wkrótce zostanie doprowadzony do aresztu śledczego. Źródło: KPP w Trzebnicy.

TN

Jechał całą szerokością drogi. Zabrali mu kluczyki



FOT. KPP W TRZEBNICY

Kilka minut po godzinie 13., w sobotnie popołudnie 10 stycznia, podróż jednego z mieszkańców mogła zakończyć się tragedią. Jechał swoim oplem całą szerokością drogi. Dwóch mężczyzn jadących za nim wiedziało, że coś było nie tak.

Postanowili zatrzymać opla. Od kierowcy biła intensywna woń alkoholu. Każde słowo, każdy ruch zdradzał, że jest pijany. Nie wahali się ani chwili. Zabrali mu kluczyki, odsunęli od samochodu i sięgnęli po telefon, dzwoniąc pod numer alarmowy.

Na miejsce szybko dotarli policjanci Wydziału Ruchu Drogowego trzebnickiej komendy. Badanie alkomatem rozwiało wszelkie wątpliwości. Kierowca, mieszkaniec naszego powiatu, miał w organizmie blisko 3 promile alkoholu. Był kompletnie pijany. Tego dnia pożegnał się nie tylko z kluczykami, ale też z prawem jazdy i złudzeniem, że wróci szybko za kółko.

Postępowanie w sprawie trwa. Mężczyzna odpowie za jazdę w stanie nietrzeźwości. Grozi mu do 3 lat pozbawienia wolności, wieloletni zakaz prowadzenia pojazdów oraz wysoka grzywna. Dzięki czujności i odwadze świadków ktoś być może właśnie dostał drugą szansę – bo ta historia mogła skończyć się znacznie gorzej. Źródło: KPP w Trzebnicy.

TN

KRONIKA STRAŻACKA

Zderzenie na drodze wojewódzkiej

7 stycznia o godzinie 15:36 dwa zastępy straży pożarnej zadysponowano do Prusic, gdzie zderzyły się Audi A3 i Ford Kuga. Do zdarzenia doszło na drodze wojewódzkiej nr 359. W chwili przyjazdu ratowników wszystkie podróżujące pojazdami osoby były na zewnątrz i odmówiły przyjęcia pomocy. Strażacy odłączyli akumulatory w uszkodzonych pojazdach i zakończyli trwające około pół godziny działania. Na miejscu pozostał prowadzący działania patrol Policji.

Ucierpiał jeden z kierowców

8 stycznia o godzinie 14:34 straż pożarną zadysponowano do Pawłowa Trzebnickiego. Po przybyciu służb na miejsce zdarzenia stwierdzono, że na drodze wojewódzkiej nr 359 (km 20,5) doszło do zderzenia samochodu osobowego z samochodem dostawczym. Pojazdy znajdowały się na kołach, częściowo na lewym pasie ruchu w kierunku Prusic oraz na lewym poboczu. Łącznie podróżowały nimi dwie osoby. Kierowca Mercedesa Sprintera znajdował się poza pojazdem i nie zgłaszał dolegliwości. Drugi kierowca pozostał w aucie, miał powierzchowną ranę i uskarżał się na ból klatki piersiowej. Jedna jezdnia była nieprzejezdna. Strażacy zabezpieczyli teren i udzielili pomocy [poszkodowanemu. Odłączyli akumulatory i przekazali poszkodowanego zespołowi ratownictwa medycznego, który przewiózł go do szpitala. Działania trzech zastępów trwały blisko 1,5 godziny.

Paliła się sadza

9 stycznia o godz. 01:16 służby ratownicze otrzymały zgłoszenie o pożarze sadzy w przewodzie kominowym w budynku mieszkalnym w miejscowości Osolin. Mieszkańcy budynku – trzy osoby dorosłe – przed przyjazdem zastępów opuścili obiekt. Nikt nie odniósł obrażeń. Teren akcji został zabezpieczony, a kocioł na paliwo stałe zlokalizowany w piwnicy i wygaszony. Strażacy dotarli do wyczystki komina przy użyciu drabiny przystawnej oraz rozstawili podnośnik. Podano prąd wody z lancy kominowej zarówno przez wyczystkę w piwnicy, jak i przez wylot komina. Tlącą się sadzę strącono i wyniesiono na zewnątrz budynku. Dodatkowo odsłonięto fragment podłogi na poziomie strychu w rejonie ścian komina oraz przewietrzono pomieszczenia. Przeprowadzono trzykrotne pomiary stężenia tlenku węgla miernikiem wielogazowym Dräger – wszystkie wskazania wyniosły 0,00 ppm CO. Przewód kominowy oraz przyległe pomieszczenia sprawdzono kamerą termowizyjną; nie stwierdzono ukrytych zarzewi ognia. Działania czterech zastępów straży pożarnej trwały około trzech godzin.

Interwencja ratowników

9 stycznia o godz. 10.51 w Trzebnicy straż pożarna interweniowała w jednym z domów jednorodzinnych. Po przybyciu na miejsce dwa zastępy stwierdziły, że w budynku znajduje się kobieta, która zasłabła. Z uwagi na utrudniony kontakt z poszkodowaną wywiadu medycznego udzielił członek rodziny. Zabezpieczono miejsce zdarzenia oraz sprawdzono pomieszczenia miernikiem wielogazowym – nie stwierdzono zagrożeń. Ratownicy udzielili kwalifikowanej pierwszej pomocy i monitorowali funkcje życiowe do czasu przyjazdu zespołu ratownictwa medycznego. Kobieta została przekazana lekarzowi i przewieziona karetką. Działania trwały ponad godzinę.

Instalacja była nieszczelna

9 stycznia o godzinie 11:54 służby ratownicze interweniowały w jednym z budynków mieszkalnych w Żmigrodzie po zgłoszeniu wyczuwalnej woni gazu w mieszkaniu. Po przybyciu na miejsce zdarzenia przeprowadzono pomiary przy użyciu mierników wielogazowych JOP, które nie wykazały stężeń gazu. Mimo to miejsce zdarzenia zostało zabezpieczone, a na miejsce zadysponowano pogotowie gazowe. Po przybyciu pracowników pogotowia gazowego ponownie sprawdzono pomieszczenia wewnątrz mieszkania przy użyciu czujników wielogazowych – uzyskane wyniki były identyczne jak wcześniej. Następnie kontrolą objęto główną szafkę z licznikami gazowymi znajdującą się na klatce schodowej. W tym miejscu wykryto nieszczelności w instalacji gazowej przy licznikach. W związku z zagrożeniem pracownicy pogotowia gazowego podjęli decyzję o odłączeniu całej instalacji gazowej w budynku. O fakcie tym został poinformowany zarządca budynku za pośrednictwem jednego z mieszkańców. Działania prowadzone przez dwa zastępy trwały ponad godzinę. Dzięki szybkiej reakcji służb nie doszło do zagrożenia zdrowia ani życia mieszkańców.

Pożar elewacji budynku

10 stycznia o godzinie 00.25 służby jednostki ratowniczo-gaśnicze zadysponowano do zdarzenia w Szymanowie. Po przybyciu na miejsce stwierdzono, że pożar, który objął tylną ścianę elewacyjną budynku, był w fazie niemal całkowitego wygaszenia. Ogień nie rozwinął się dalej z powodu braku wystarczającej ilości materiału palnego. Na miejscu obecny był właściciel obiektu. Teren zdarzenia został zabezpieczony. Kierujący działaniem ratowniczym, po przeprowadzeniu rozpoznania, potwierdził brak zagrożenia dalszego rozwoju pożaru. Dla pewności podano jeden prąd wody w natarciu na miejsce objęte wcześniej ogniem. Przy użyciu kamery termowizyjnej sprawdzono temperaturę ściany budynku oraz najbliższego otoczenia – wynosiła ona około 5°C. Obiekt trzykrotnie skontrolowano również miernikiem wielogazowym, nie stwierdzając obecności niebezpiecznych gazów. Działania prowadzone przez pięć zastępów straży pożarnej trwały około dwóch godzin. Nie odnotowano osób poszkodowanych.

Tlenek węgla znów zaatakował

10 stycznia o godz. 19:17 straż pożarna została wezwana do Oborników Śląskich. W jednym z mieszkań dziewczyna zasłabła podczas kąpieli. W mieszkaniu byli też rodzice poszkodowanej. Ojciec przewietrzył lokal i wyłączył piec gazowy. Pomiar miernikiem wykazał 70 ppm CO w łazience na parterze i 50 ppm na pierwszym piętrze. Zabezpieczono mieszkanie, zakręcono zawór gazu, a poszkodowaną przekazano zespołowi ratownictwa medycznego. Pozostali mieszkańcy nie byli narażeni. Akcja trwała ponad godzinę.

Pożar sadzy

11 stycznia o godz. 08:35 straż pożarną wezwano do Złotowa, gdzie doszło do pożaru sadzy w przewodzie kominowym budynku mieszkalnego. Po przybyciu na miejsce strażacy stwierdzili, że z komina wydobywają się jedynie niewielkie ilości dymu, bez widocznych płomieni. Właściciel budynku był obecny, a teren został odpowiednio zabezpieczony. Kierujący działaniem ratowniczym przeprowadził rozpoznanie i ustalił, że pożar dotyczy części komina znajdującej się na wysokości poddasza. W pierwszej kolejności wygaszono piec centralnego ogrzewania. Następnie strażacy z OSP Czeszów podstawili podnośnik, strącili palącą się sadzę, a do gaszenia użyli jednego prądu wody z lancy kominowej. Przewód kominowy sprawdzili kamerą termowizyjną na całej jego wysokości, nie stwierdzając obecności wysokiej temperatury. Pomieszczenia mieszkalne skontrolowali pod kątem obecności tlenku węgla – od początku działań wynik wynosił 0 ppm. Akcja straży pożarnej trwała około dwóch godzin i zaangażowała cztery zastępy.

Poszkodowana uwięziona w mieszkaniu

11 stycznia o godz. 09.52 straż pożarną zadysponowano do Żmigrodu. Po przybyciu na miejsce ratownicy stwierdzili, że drzwi wejściowe do mieszkania są zamknięte na klucz od wewnątrz. Nawiązali kontakt słowny z osobą w środku, która prosiła o pomoc. Uskarżała się na ból dolnej kończyny oraz brak możliwości otwarcia drzwi o własnych siłach. Na miejscu był również zespół ratownictwa medycznego i Policja. Decyzją patrolu Policji otwarto drzwi wejściowe do mieszkania. Po przebadaniu przez medyków, poszkodowana została przetransportowana do karetki i zabrana do szpitala. Działania 2 zastępów trwały godzinę.

Gasili komin

12 stycznia o godz. 14:48 straż pożarną zadysponowano do Czeszowa, gdzie w jednym z budynków jednorodzinnych doszło do zapalenia się sadzy w przewodzie kominowym. Na miejsce zdarzenia zadysponowano cztery zastępy straży pożarnej. Strażacy zabezpieczyli teren, wygasili piec i usunęli żar. Przy użyciu podnośnika uzyskali dostęp do przewodu kominowego, a palącą się sadzę strącili za pomocą kuli kominowej. Następnie ugasili zarzewia ognia i usunęli resztki sadzy, a pomieszczenia przewietrzyli. Sprawdzili również powietrze w budynku detektorem wielogazowym – wynik wykazał brak tlenku węgla. Akcja strażaków trwała łącznie około dwóch godzin.

opr. MS

eprasa.pl cdf66f0841

/gazeta.trzebnicka
www.nowagazeta.pl
NOWA gazeta trzebnicka
Nr 3 (1520) 15 - 21 I 2026
e-mail: redakcja@nowagazeta.pl
tel. interwencyjny: 693-44-61-41

Interwencja **NOWA24** JESTEŚ ŚWIADKIEM WYDARZENIA? POWIADOM NAS!

Nagle wysokość opłaty spadła o połowę

Opłaty za wodę były bardzo wysokie, a wodomierz był w piwnicy należącej do innego lokatora. Po wielokrotnych zgłoszeniach wysokość opłaty nagle obniżyła się o połowę. Czy powodem zmiany był wcześniejszy błąd? Na to pytanie Czytelnik nie otrzymał odpowiedzi i złożył wniosek do prokuratury. Czy prokuratura zajmie się sprawą?

– Żona odziedziczyła mieszkanie po rodzicach, w którym były podzielone piwnice. My zajęliśmy jedną część, a w drugiej szwagier zrobił mieszkanie dla córki – tam został mój wodomierz. Już w 2024 roku zgłaszałem, że rachunki są za wysokie, bo od momentu przeniesienia wodomierza nie miałem do niego dostępu i nie mogłem sprawdzać stanu. Rachunki wynosiły 200–300 zł przy zużyciu 28 m³ na dwie osoby, co dziwiło wszystkich, z którymi rozmawiałem. A kiedy zaczął drążyć temat - wysokość opłat nagle zmniejszyła się o połowę.

Czytelnik mówi, że poszedł do Piotra Okuniewicza, Dyrektora Wodociągów i Kanalizacji w spółce GZGK Ergo, do którego sprawa została przekazana. Dyrektor nie miał jednak żadnych dokumentów. Czytelnik prosił o wytłumaczenie, dlaczego do kwietnia płacił bardzo wysokie rachunki, a potem ich wysokość nagle spadła. W pewnym momencie rozmowa stała się bardzo burzliwa, bo mężczyzna był bardzo zdenerwowany.

- Płacę rachunki co 2 miesiące. Od trzech rachunków zużycie wody spadło o 100% ja chciałem dowiedzieć się jak to się stało, że nic tam nie było robione, a po tej awanturze rachunki spadły. Powiedziałem wtedy, że do prokuratora pójdę. Ale wtedy zaczęły się jakieś docinki. Zapytałem, to co ja z tą wodą zrobiłem. Odpowiedział, że wypiłem. To co, ja 20 metrów wody miałem wypić? On włączył telefon i nagrywał mnie, chociaż mu zabroniłem. Doszło do tego, że powiedział, że wzywa policję. Zadzwonił do sekretariatu. Przyszedł pracownik, który oświadczył, że jest emerytowanym oficerem policji. Był w cywilnym ubraniu i powiem szczerze, że wyglądał jak lump. Zapytałem czy jest tu jakaś komórka kontroli we-



wnętrznej, czy wewnętrzny posterunek policji. Bo jak nie, to jak on może mi się przedstawiać jako emerytowany policjant. Powiedziałem mu, że nie będę z nim rozmawiał, bo nie jest dla mnie partnerem do rozmowy, bo nie jest pracownikiem. A on mi mówi że jest. To poprosiłem, żeby pokazał mi dowód, że jest pracownikiem i płaci podatki.

Mężczyzna wspomina, że w międzyczasie poszedł do wiceprezes, która przeanalizowała sprawę i przyznała, że dwie osoby nie mogły zużyć 28 m³ wody. Obiecała interwencję. Gdy wrócił po dwóch tygodniach, dowiedział się, że wiceprezes już nie pracuje.

- Wnioskuję, że mogła naruszyć nielegalne praktyki w spółce. Okazało się też, że dyrektor wprowadził mnie w błąd – dowiedziałem się, że główny licznik Trzebnicy pokazuje, że miasto pobrało mniej wody, niż sprzedano mieszkańcom, a awarie są wliczane w koszty odbiorców.

Mężczyzna podkreśla, że kiedyś szanował dyrektora Okuniewicza, teraz cały szacunek dla niego stracił. Obiecuje, że teraz będzie chodził po mieszkaniach i ostrzegał ludzi, żeby sprawdzali jakie zużycie wody im wpisano. Zawiadomi też media, złożył również doniesienie do prokuratury.

Jednak Prokuratura Rejonowa w Trzebnicy wydała postanowienie o odmowie wszczęcia dochodzenia. W uzasadnieniu napisano, ze zgodnie z Kodeksem Postępowania Karnego postanowienie takie nie wymaga uzasadnienia.

Aby wyjaśnić kwestie przedstawione przez naszego Czytelnika wysłaliśmy zapytania do Gminnego Zakładu Gospodarki Komunalnej TRZEBNICA - ERGO Sp. z o.o.:

Na podstawie ustawy Prawo Prasowe proszę o odpowiedź na poniższe pytania:

1. W latach 2023/24 panu xxx, zamieszkałemu w Trzebnicy, naliczano bardzo wysokie opłaty za zużycie wody. Co mogło być powodem tak wysokiego zużycia wody w dwuosobowym gospodarstwie?

2. Dlaczego od kwietnia 2025 r. wysokość opłat zmniejszyła się o połowę?

3. Podczas jednej z rozmów p. xxx z dyr. Okuniewiczem rzekomo wezwana została osoba, która przedstawiła się jako „emerytowany oficer policji". Proszę o wyjaśnienie tego incydentu.

W odpowiedzi spółka poinformowała:

„Żądane informacje nie mieszczą się w zakresie wynikającym z art. 4 ust. 1 ustawy z dnia 26 stycznia 1984 r. Prawo prasowe (t.j. Dz. U. z 2018 r. poz. 1914) oraz nie stanowią informacji publicznej, wobec czego Spółka nie jest uprawniona ani zobowiązana do ich udostępnienia."

Sprawę będziemy kontynuować. Nie zgadzamy się, że nasze pytania do Ergo przekraczały zakres informacji prasowej. Zapytamy również Prokuraturę Rejonową o powody odmowy wszczęcia dochodzenia w zgłoszonej przez Czytelnika sprawie.

MS

Fundacja radnego i publiczna kasa

Kilka tygodni temu burmistrz Marek Długozima rozpływał się w zachwytach nad nową inicjatywą radnego. Chodziło o jego prywatną fundację, którą Mateusz Kempa założył wraz z żoną.



fot. screen ze strony radnego

Sprawa faktycznie wydawała się dość dziwna, bo włodarz o prywatnej fundacji radnego informował na oficjalnej stronie burmistrza na Facebooku. Na początku grudnia Długozima zamieścił wpis, w którym informuje, że „27 listopada w pocysterskim klasztorze Sióstr Boromeuszek w Trzebnicy odbyło się uroczyste otwarcie Fundacja Pro. locus – nowej inicjatywy Natalii i Mateusza Kempów, poświęconej budowaniu wspólnoty opartej na lokalnej tradycji, kulturze i rozwoju społecznym."

Włodarz dodaje, że wiceprezesem fundacji został Mateusz Kempa, czyli radny z jego ugrupowania. Według doniesień burmistrza wspomniana fundacja ma się opierać na dwóch filarach.

- Pierwszy to troska o dziedzictwo Piastów Śląskich oraz wyjątkowe znaczenie św. Jadwigi i Trzebnicy jako miejsca o bogatej historii. Fundacja chce ożywiać to dziedzictwo poprzez projekty edukacyjne, kulturalne, turystyczne i społeczne – by było źródłem dumy i tożsamości dla mieszkańców, a także atrakcyjne i zrozumiałe dla młodszych pokoleń. Drugim filarem jest wsparcie kobiet – ich aktywizacja w życiu zawodowym i społecznym, tworzenie przestrzeni do rozwoju, budowanie sprawczości i odwagi - pisał Marek Długozima i dodawał, że Natalia Kempa, czyli żona rabego i zarazem prezes fundacji informowała, że ich projekty dla kobiet zakładają *„warsztaty, spotkania networkingowea także przestrzenie do rozmów, wymiany doświadczeń i wzmacniania się nawzajem."*

Jadnak aby realizować te szczytne cele, trzeba mieć na to fundusze, bo jak wiadomo bez tego nie da się nic zrobić. I właśnie na to uwagę zwrócił radny Marcin Raczyński.

- Jak myślicie ile setek tysięcy złotych wyciągnie nowo powstała fundacja radnego Mateusza Kempy Pro.locus z instytucji Lokalna Grupa Działania „Kocie Góry" i z otwartych konkursów organizowanych przez Gminę Trzebnica? - napisał na Facebooku i po chwili przedstawił kilka faktów:

„- burmistrz Trzebnicy Marek Długozima postanowił wyjść w 2020 roku z LGD Krajna Wzgórz Trzebnickich i wraz z gminą Zawonia powołał w 2022 roku LGD Kocie Góry. Każda taka Lokalna Grupa Działania ma do dyspozycji miliony złotych dla przedsiębiorców i organizacji pozarządowych z terenu gminy.

- chwilę później w LGD Kocie Góry jako prezesa i jednocześnie dyrektora biura powołano zaufanego człowieka Długozimy, czyli, a jakże - przewodniczącego Rady Miejskiej w Trzebnicy Mateusza Stanisza. Jest to jednocześnie szef klubu radnych Marka Długozimy. Stanisz zarabia w LGD Kocie Góry nieprzyzwoicie duże pieniądze.

- w listopadzie 2025 roku Marek Długozima wraz z Mateuszem Staniszem uczestniczyli w uroczystej inauguracji działalności fundacji Kempy. Tak, to ten sam radny Kempa, który oddał hołd Długozimie rapując na otwarciu hali sportowej i ten sam, który od 5 lat będąc szefem Komisji Skarg jeszcze ani razu nie uznał którejkolwiek skargi na burmistrza za zasadną. Uroczystość promująca fundację Kempy odbyła się w klasztorze u sióstr Boromeuszek i była szeroko opisywana przez gminne media. Wśród gości była też Anna Morawiecka, przewodnicząca Rady Powiatu Trzebnickiego z PiS."

Ale to nie koniec, radny przypomniał też o kolejnych kontrowersyjnych sprawach.

- Pamiętajmy jednocześnie, że Długozima po uważaniu decyduje jakiej wysokości dofinansowanie otrzymują organizacje pozarządowe z naszej gminy. Ostatni konkurs pokazał to dobitnie: dwa kluby piłkarskie dostały po 5 tys. zł, natomiast nowo powstałe stowarzyszenie piłkarskie, gdzie na stołku prezesa zasiadł... no nie kto inny jak były radny z ugrupowania Długozimy, dostał 240 tys. zł - informuje radny i dodaje:

- Chłopaki dobrze się bawią za nasze pieniądze. Dodatkowo Długozima kupuje od sióstr Boromeuszek w 2021 roku budynek ruinę za 7,8 mln złotych, potem w klasztorze u sióstr Boromeuszek Długozima ze Staniszem celebrują i promują nową fundację Kempy. Ten jeszcze chwilę temu pracował u Długozimy w Gminnym Centrum Kultury i Sztuki, a Długozima przez zupełny przypadek w roku 2026 wyremontuje drogę w Kobylicach przy której mieszka... no nie kto inny jak Kempa - przypomina fakty z ostatnich dni i podsumowuje:

- I tak się to kręci - a ty zwykły mieszkańcu zaiwaniaj za miskę ryżu, jak to mawiał pisowski klasyk Mateusz Morawiecki. Czekam z utęsknieniem na ogłoszenie konkursów przez LGD, gdzie prezesem jest Stanisz i przez gminę, gdzie burmistrzem jest Długozima. Zobaczymy ile kasy do ***Pro. locus*** *popłynie przez najbliższe 2 lata. PiS pokazał jak to się robi. PS. Aaaaa jeszcze zapomniałem, że w Powiecie Trzebnickim rządzi Długozima ze swoim koalicjantem z PiS. Tam też jest kasa do podziału.*

Z facebookowej strony fundacji Kempów, dowiadujemy się, że dołączyła ona do Dolnośląskiej Federacji Organizacji Regionalistycznych im. Henryka Brodatego. Powstanie tej organizacji zainicjowała inna fundacja czyli tak zwany Instytut Piastów Śląskich założony za rządów PiS w 2020 roku. W październiku 2023, na 3 dni przed wyborami, a więc za rządów Mateusza Morawieckiego ów instytut otrzymał ponad 1,5 miliona złotych z rezerwy budżetowej. Dostawał też inne kwoty z budżetu państwa. To dodatkowy ponad milion złotych. Prezesem jest 30-sto kilkuletni Dominik Chrzan. A po jakie środki sięgnie fundacja radnego Kempy? O tym przekonamy się już niebawem.

Daniel Długosz

eprasa.pl cdf66f0841

Facebookowy lincz

Szokujące materiały krążą w sieci, prokuratura wszczyna śledztwo

W ostatnich dniach w mediach społecznościowych pojawiły się szokujące publikacje dotyczące sytuacji rodzinnej jednej z mieszkanek regionu. Wpisy, zdjęcia i nagrania rozpowszechniane na Facebooku zawierają poważne oskarżenia, w tym dotyczące przemocy domowej, gróźb a nawet pedofilii. Sprawa wzbudziła duże zainteresowanie internautów i jest szeroko komentowana. Jak potwierdziliśmy, zajmuje się nią Prokuratura Rejonowa w Trzebnicy.

Publikacje w Internecie

6 stycznia na jednej z niedawno utworzonych stron w mediach społecznościowych opublikowano wpis, w którym, jak zaznaczono, za zgodą i na prośbę Natalii udostępniono materiały określane przez autorów jako dowody przemocy domowej. We wpisie znalazło się m.in. stwierdzenie:

„Za zgodą i na prośbę Pani Natalii jako uzupełnienie poprzednich postów publikujemy (…) dowody przemocy, jakiej ta kobieta doznawała ze strony męża."

Do wpisu dołączono zdjęcia przedstawiające kobietę z obrażeniami ciała oraz krótkie nagranie dźwiękowe zarejestrowane podczas domowej kłótni. Autorzy publikacji wskazali, że na nagraniu słychać m.in. głos teściowej Natalii, a wypowiadane słowa miały mieć charakter gróźb. Napisali też, że teściowa to nauczycielka żmigrodzkiej szkoły.

Pani Natalia zamieściła też na swoim profilu rzekome stenogramy z nagrań, które miała złożyć w prokuraturze. Wszystkie materiały zostały udostępnione publicznie i w krótkim czasie zaczęły krążyć w mediach społecznościowych, wywołując liczne komentarze i dalsze udostępnienia.

Próba weryfikacji informacji

Redakcja podjęła próbę weryfikacji informacji pojawiających się w Internecie. Nie udało się jednoznacznie potwierdzić, czy nagranie dźwiękowe faktycznie przedstawia osobę wskazaną w opisie.

Skontaktowaliśmy się z matką męża Natalii, która w rozmowie z nami poinformowała, że nie zapoznała się z treścią internetowych wpisów i nie zamierza ich komentować. Zaprzeczyła, by kierowała wobec synowej groźby pozbawienia życia. Poinformowała, że obecnie przebywa na zwolnieniu lekarskim w związku ze złamaniem żebra. Jak twierdzi, uraz powstał w trakcie konfliktu z synową. Dodała, że sprawa została zgłoszona odpowiednim organom.

Udało nam się również przez messenger skontaktować z Panią Natalią, choć nie mamy pewności czy to faktycznie ona nam odpowiadała. Zaproponowaliśmy jej spotkanie. Chcieliśmy osobiście usłyszeć jej wersję, ale przede wszystkim zobaczyć dowody. Pytaliśmy też o zamieszczone w internecie rzekome stenogramy rozmów z mężem. Pani Natalia obiecała, że się nad tym zastanowi i da znać. Ostatecznie na rozmowę się nie zgodziła, ale w wiadomościach napisała, że wszytko co publikuje jest prawdą. Dodała, że zaraz jedzie do ośrodka i nie będzie z nią kontaktu. Zaproponowaliśmy jej rozmowę telefoniczną, ale na tą propozycję, już nie odpowiedziała.

Kolejne publikacje i nowe zarzuty

Na jednym wpisie sprawa się nie zakończyła. W kolejnych dniach w mediach społecznościowych zaczęły pojawiać się następne materiały, w tym zdjęcia, nagrania oraz zrzuty ekranu rozmów, które według autorów mają świadczyć przeciwko mężowi Natalii. Zdjęcia wyglądają jak rozmowy na czacie lub poprzez SMS. Treści te są szeroko komentowane, jednak ich autentyczność oraz kontekst nie zostały niezależnie zweryfikowane.

W jednym z publicznych wpisów Natalia poinformowała:

„Wobec męża złożyłam zawiadomienie o popełnieniu przestępstwa pedofilii i znęcania się psychicznego, seksualnego oraz fizycznego. Sprawa toczy się w prokuraturze (…)".

Kobieta przyznaje również w swoich wypowiedziach publikowanych w Internecie, że zmaga się z problemami osobistymi, w tym z uzależnieniem. Jak pisze, wiąże to z wieloletnim konfliktem rodzinnym.

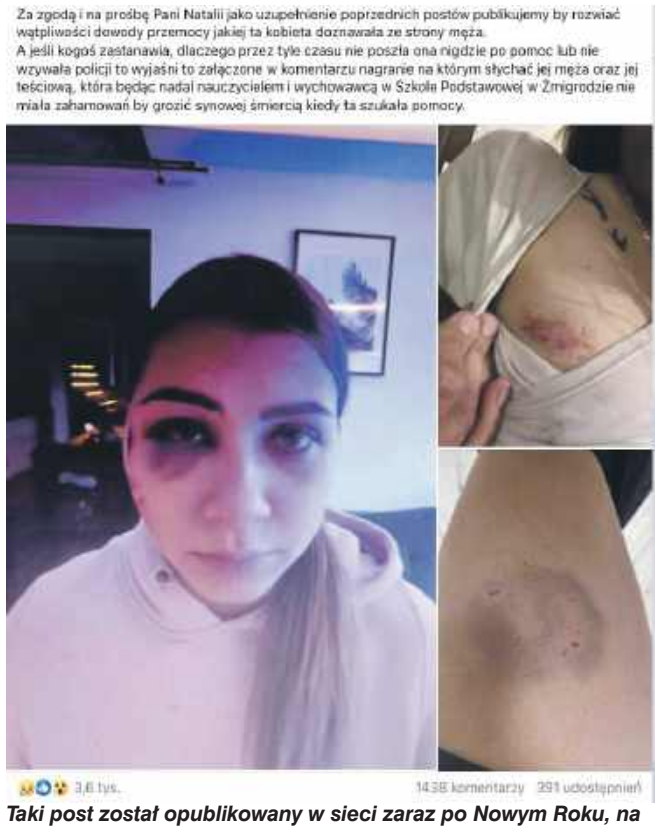

Taki post został opublikowany w sieci zaraz po Nowym Roku, na jednej z facebookowych stron

Postępowanie prokuratorskie

Jak ustaliliśmy, sprawą zajmuje się Prokuratura Rejonowa w Trzebnicy. Na obecnym etapie postępowania nikt nie usłyszał zarzutów. Pełniąca funkcję zastępcy Prokuratora Rejonowego Monika Wójcikiewicz, przyznała, że zna sprawę. Do prokuratury wysłaliśmy szereg pytań. Chcieliśmy się dowiedzieć, czy informacje z sieci o wielu zawiadomieniach i kilku różnych śledztwach są prawdziwe, ale przesłana odpowiedź była bardzo krótka: - *Uprzejmie informuję, iż w tut. Prokuraturze w dniu 13 stycznia 2026r. wszczęte zostało śledztwo z zawiadomienia Natalii O. Postępowanie jest w toku.*

Podczas rozmowy prokurator przyznała, że decyzja o wszczęciu śledztwa zapadła w oparciu o przekazane przez zawiadamiającą dowody, które uprawdopodobniają, że mogło dojść do przestępstwa.

Redakcja skierowała również zapytanie do Komendy Powiatowej Policji w Trzebnicy w związku z informacją o rzekomym zdarzeniu drogowym, o którym wspomina Pan Bogusław, ojciec Konrada, który jest w kontakcie z Natalią. W jednym z wpisów, twierdzi, że mąż Pani Natalii chciał zabić jego syna potrącając go samochodem. Do momentu zamknięcia numeru nie otrzymaliśmy odpowiedzi z policji.

Stanowisko męża Natalii

Skontaktowaliśmy się również z mężem Pani Natalii. Chcieliśmy, aby odniósł się do zarzutów pojawiających się w Internecie. Odpowiedział, że ze względu na prowadzone postępowanie oraz zalecenia pełnomocników nie będzie na tym etapie udzielał komentarzy mediom.

Jednak na swoim profilu w mediach społecznościowych opublikował oświadczenie, w którym odniósł się do publikowanych materiałów. Napisał m.in.:

„Publikowane w przestrzeni publicznej zdjęcia rzekomo prezentujące wizerunek pobitej kobiety (…) pochodzą sprzed kilku lat i dokumentują skutki nieszczęśliwego wypadku (…)".

Mężczyzna podkreślił, że sprawa jest badana przez odpowiednie organy i zaapelował o powstrzymanie się od spekulacji oraz rozpowszechniania materiałów naruszających prywatność. Dodał, że ktoś włamał mu się na konta społecznościowe i w jego imieniu wysyła fałszywe wiadomości do różnych osób. I on twierdzi, że sprawa została zgłoszona do odpowiednich organów ścigania.

Oskarżenia pod adresem szkoły

W Internecie pojawiły się również informacje sugerujące, że Szkoła Podstawowa w Żmigrodzie miała zabronić uczniom udostępniania treści dotyczących tej sprawy.

Dyrektor szkoły Dorota Jakusztowicz w pisemnej odpowiedzi wysłanej do naszej redakcji zaprzeczyła tym doniesieniom. Jak wyjaśniła, działania szkoły miały charakter profilaktyczny i były odpowiedzią na zgłoszenia rodziców dotyczące drastycznych treści pojawiających się w sieci. Apel skierowany do rodziców dotyczył zwrócenia uwagi na bezpieczeństwo dzieci w Internecie oraz dostosowanie treści do ich wieku i dojrzałości emocjonalnej.

Sprawa w toku

Opisywana sprawa jest przykładem sytuacji, w której poważne oskarżenia pojawiają się najpierw w przestrzeni mediów społecznościowych, a następnie stają się przedmiotem zainteresowania instytucji państwowych. Na obecnym etapie trudno zweryfikować, które dowody i oskarżenia są prawdziwe. Tym bardziej, że konflikt rodzinny ma też tło konfliktu sąsiedzkiego. Nasza redakcja opisywała kilka miesięcy temu sprawę dotyczącą oskarżeń i szykan pod adresem nauczycielki (matki męża Pani Natalii) oraz oskarżeń pod adresem pedagożki i samej szkoły. Nauczycielka opowiadała, że ów Pan jest ich sąsiadem i od wielu lat uprzykrza im życie. Nauczycielki zapewniały wówczas, że o swoje dobre imię będą walczyć przed sądem.

Zgodnie z obowiązującymi przepisami każdej osobie przysługuje domniemanie niewinności do czasu prawomocnego rozstrzygnięcia sprawy przez sąd. „Nowa Gazeta Trzebnicka" będzie monitorować dalszy rozwój wydarzeń i informować czytelników o nowych, potwierdzonych faktach, jeśli pojawią się oficjalne komunikaty ze strony organów prowadzących postępowanie.

Magda Szymańska, Daniel Długosz

Krótko z Gminy Prusice

Kolędowanie w Skokowej

Wspólne kolędowanie w świetlicy wiejskiej w Skokowej było źródłem wielu wzruszeń dla wszystkich obecnych. W programie na scenie wystąpiły: Zespół Folkowy SkokoWianki, Zespół Folkowy Mirkowianie, Zespół Ludowy „Strupinianie „ oraz „Trzy Dęby". Jako solistka zaśpiewała Wiki Krawczyk, uczennica Szkoły Podstawowej w Skokowej i mieszkanka gminy. Spotkanie z kolędą odbywa się w ramach projektu realizowanego przez Stowarzyszenie Aktywni Liderzy Gminy Prusice.

MS

eprasa.pl cdf66f0841

/gazeta.trzebnicka
www.nowagazeta.pl
NOWA gazeta trzebnicka
Nr 3 (1520) 15 - 21 I 2026
e-mail: redakcja@nowagazeta.pl
tel. interwencyjny: 693-44-61-41

ROZMAWIAMY Z PAWŁEM KAŹMIERCZAKIEM, DYREKTOREM ZARZĄDU DRÓG POWIATOWYCH W TRZEBNICY

Coraz więcej dróg - coraz większa odpowiedzialność

Powiat trzebnicki zarządza dziś jedną z większych sieci dróg w regionie, obejmującą ponad 460 kilometrów dróg powiatowych. W ostatnich latach sieć ta dodatkowo się powiększyła, między innymi w wyniku przekazania części dawnych dróg wojewódzkich po wybudowaniu drogi ekspresowej S5. Jakie wyzwania i koszty niesie za sobą tak rozległa infrastruktura? O tym rozmawiamy z Pawłem Kaźmierczakiem, Dyrektorem Zarządu Dróg Powiatowych w Trzebnicy, który opowiada o bieżących inwestycjach, problemach związanych z przekazaniami dróg, realizacji projektów pieszo-rowerowych, a także planach na najbliższe lata.

Powiat trzebnicki zarządza dziś jedną z większych sieci dróg w regionie. Jak duża jest to skala?

Paweł Kaźmierczak: - Obecnie zarządzamy ponad 460 kilometrami dróg powiatowych. To ogromna sieć, która w ostatnich latach dodatkowo się powiększyła. Po wybudowaniu drogi ekspresowej S5 część dawnych dróg wojewódzkich została nam przekazana – często bez wcześniejszych konsultacji. To oznacza nie tylko więcej obowiązków, ale także większe koszty utrzymania i modernizacji.



FOT. MATERIAŁY PAWEŁ KAŹMIERCZAK

Paweł Kaźmierczak, Dyrektor ZDP w Trzebnicy

Czy takie przekazania zawsze są uzasadnione?

– Niekoniecznie. Dobrym przykładem jest dawny, kręty odcinek drogi wojewódzkiej nr 340 przed miejscowością Cerekwica. Po wyprostowaniu trasy przez pola województwo chce przekazać powiatowi stary fragment z serpentynami. Naszym zdaniem nie ma to większego sensu, bo ten odcinek nie łączy się z żadną inną drogą powiatową. Bardziej logiczne byłoby przekazanie go gminie jako głównie droga dojazdowa do przyległych pól uprawnych. Istnieją realne obawy, że będą tam problemy - podrzucanie worków ze śmieciami, wandalizm czy nielegalne spotkania.

Dużo emocji budzą również bezkolizyjne przejazdy kolejowe. Skokowa czeka na tunel.

- Ten przejazd kolejowy w Skokowej od dawna budzi emocje. To zadanie jest duże, ważne dla mieszkańców gminy Prusice a szczególnie mieszkańców miejscowości Skokowa, gdzie linia kolejowa dzieli tą miejscowość praktycznie na pół i utrudnia codzienne funkcjonowanie mieszkańców przemieszczających się m.in do Ośrodka Zdrowia, szkoły, apteki, sklepu, cmentarza. Zostało podzielone na etapy. Jego realizacja będzie wymagała czasu, poniesienia dużych nakładów finansowych i cierpliwości. Takie rozwiązania poprawiają płynność ruchu, ale niosą też pewne zagrożenia. Widzimy to na podobnych obiektach, np. między miejscowościami Morzęcin Mały i Osolin. Często dochodzi tam do kradzieży znaków, podrzucania śmieci, a nawet aktów wandalizmu. Obawiamy się, że pod nowym tunelem w Skokowej może być podobnie. To miejsca, które wymagają stałego nadzoru i ponoszenia zwiększonych kosztów utrzymania związanych np. z mechanicznym odprowadzeniem wody opadowej.

Wiele inwestycji jest dziś na etapie projektowym. Co obecnie przygotowuje ZDP?

– Między innymi drogę powiatową w Borku, podzieloną na dwa etapy, dokumentacja już jest. Także odcinek Osiek – Przedkowice. W tym drugim przypadku projekt się wydłuża, bo mamy problemy z granicami geodezyjnymi i dostępną szerokością pasa drogowego.

Podpisano też umowę na projekt drogi Garbce – Chodlewo?

– Tak, w lutym podpisaliśmy umowę na prace projektowe na kwotę 73 800 zł. To dokładnie tyle, ile zapisano w budżecie – bez żadnych rezerw. Umowa dotyczy wyłącznie dokumentacji projektowej i ta kwota już nie wzrośnie.

A co z realizacją robót? Tu koszty bywają mniej przewidywalne.

– Budowa to zawsze niewiadoma. Mogą pojawić się prace dodatkowe. Prawo zamówień publicznych dopuszcza aneksy, ale tylko w uzasadnionych przypadkach wynoszących w efekcie kilka procent wartości umowy z uwagi na ograniczone środki finansowe. Nawet przy najlepszym kosztorysie inwestorskim i dokumentacji projektowej, coś może się wydarzyć. Przykładem był nieuwzględniony zjazd przy budowie chodnika Wielka Lipa – Osola.

Wiele inwestycji realizowanych jest wspólnie z gminami. Czy ten model się sprawdza?

– Zdecydowanie tak. Model „50 na 50" działa, choć wymaga dobrej koordynacji. W ten sposób realizujemy chodniki m.in. w Borzęcinie, Szymanowie czy przy ul. Oleśnickiej w Trzebnicy. Przykładowo chodnik w Borzęcinie planujemy wybudować w 2026 roku, po zabezpieczeniu 300 tys. zł w budżecie.

Jakie duże inwestycje udało się ostatnio zakończyć?

– Zakończyliśmy w minionym roku m.in. inwestycję Laskowa – Korzeńsko o wartości 9,4 mln zł, drogę w Łapczycach oraz ciąg pieszo-rowerowy Krzyżanowice – Psary za ponad 3 mln zł. To były bardzo ważne zadania, o które zabiegali zarówno radni, mieszkańcy poszczególnych miejscowości jak i samorządy.

Dużo dzieje się także w gminach Zawonia, Oborniki Śląskie i Wisznia Mała.

– Tak, w Zawoni największym problemem pozostaje droga Złotów – Czeszów w kierunku kopalni. Do wykonania został ostatni, około kilometrowy fragment w bardzo złym stanie. To jednak koszt rzędu co najmniej miliona złotych. W Obornikach Śląskich prowadzimy intensywne prace projektowe, m.in. na drodze Bagno – Osolin czy w Nowosielcach odnośnie budowy chodnika. Tam pojawiają się trudności związane z brakiem zgody na wycinkę drzew. Z kolei w Ligocie Pięknej w gminie Wisznia Mała realizowany jest skomplikowany projekt, szczególnie w rejonie ul. Prostej, wymagający dużego zakresu prac projektowych i uzgodnień. Równolegle planowane jest zadanie w Machnicach, obejmujące przebudowę przepustu, jednak sytuacja jest trudna – dysponujemy jedynie mapą, wykonanymi badaniami geologicznymi oraz ofertą projektanta obejmującą ponad 20 miesięcy, co wymusza rozłożenie realizacji na wiele miesięcy i dwa budżety. Dodatkowym problemem jest obecność rowu i rzeki oraz konieczność uzgodnień z Wodami Polskimi. Mimo to działania są sukcesywnie podejmowane, m.in. w ubiegłym roku wykonano chodnik od drogi krajowej nr 5 do końca miejscowości, co traktowane jest jako pierwszy etap. Obecnie pojawiła się kwestia braku połączenia ze starą „piątką", które nie było objęte pierwotnym zakresem zadania, a jego realizacja wymagałaby pełnej dokumentacji projektowej, licznych uzgodnień oraz dodatkowych badań, przy czym koszty dokumentacji mogłyby przewyższyć koszt samej budowy.

Planujecie również duże zadanie w Pierwoszowie?

- Mamy podpisaną umowę na jedno z większych zadań i w tym roku je zrealizujemy. Będzie to kosztowało ponad 3 mln zł. Odcinek obejmuje trasę od „starej piątki" do początku Pierwoszowa. W samym Pierwoszowie infrastruktura jest w dobrym stanie – jest nowa jezdnia i chodnik wykonany kilka lat temu. Druga część obejmuje budowę ścieżki rowerowej od końca Pierwoszowa do Miłocina, aby mieszkańcy mogli wygodnie dojść do szynobusu i by miejscowość dalej się rozwijała.

A co z gminą Trzebnica?

- W gminie Trzebnica planujemy przebudowę drogi Nowy Dwór – Brzyków – Domanowice, aby rozłożyć ruch samochodowy. Po remoncie tej trasy ruch w dużej mierze zostanie skierowany na nią, co odciąży inne drogi. Obecnie prace obejmują m.in. skrzyżowanie przed Komorówkiem i odcinek przed Domanowicami. Po zakończeniu remontów mieszkańcy i firmy będą chętniej korzystać z tej trasy, co zmniejszy natężenie ruchu na alternatywnych drogach, np. w Szczytkowicach.

Bezpieczeństwo pieszych to jeden z głównych priorytetów ZDP?

– Zdecydowanie. Chodniki i ciągi pieszo-rowerowe budujemy tam, gdzie są faktycznie potrzebne. W Szymanowie ludzie przez lata wydeptali ścieżkę – tam chodnik jest w pełni uzasadniony. Budując chodniki, oraz częściej stawiamy na asfalt. bo jest trwalszy i łatwiejszy w utrzymaniu.

Jak wygląda zarządzanie budżetem przy takiej skali potrzeb?

– Budżet żyje. Jest uchwalany, ale potem pojawiają się projekty, rozstrzygnięciami przetargów i trzeba decydować, co realizować w pierwszej kolejności. Kluczem jest etapowanie inwestycji i racjonalne planowanie. Lepiej zrobić coś etapami, niż zaprojektować wszystko naraz i schować do szafy, bo nie ma środków na realizację.

Dziękujemy za rozmowę

Rozmawiała MS

Z Gminy Trzebnica...

Dzieci urodzone w gminie Trzebnica

Gmina Trzebnica poinformowała na FB, że w 2025 roku urodziło się tutaj 151 dzieci. Najpopularniejsze, wybierane przez rodziców, imiona to Nikodem, Leon i Jan oraz Zofia, Oliwia i Alicja. Od lutego 2024 r. każde nowo narodzone dziecko otrzymuje bezpłatną wyprawkę z body, ręcznikiem z kapturkiem i przytulanką z motywem Super Kota.

Chodnik przy Oleśnickiej

Zakończyły się prace przy budowie chodnika przy ul. Oleśnickiej. W ramach inwestycji powstał chodnik o długości 369 m i szerokości 1,8 m. Zadanie zrealizowano we współpracy Gminy Trzebnica i Powiatu Trzebnickiego w formule 50/50.

Aktywne ferie w Skarszynie

Dla dzieci w Skarszynie zostały zorganizowane zajęcia feryjne. Spotkania zaplanowano na dniach 3 i 4 lutego w godzinach 12:00 - 15:00. Zapisy u sołtysa. Zajęcia przeznaczone są dla dzieci w wieku 5 - 9 lat.

Mapa marzeń

Warsztaty twórcze „Mapa Marzeń" odbędą się dzisiaj, 15 stycznia w Gminnym Centrum Kultury i Sztuki w Trzebnicy. Spotkanie poprowadzi coach Edyta Dulińska. To inspirujące spotkanie oparte na kreatywnym procesie Vision Board, łączącym psychologię, zabawę i techniki wizualizacji. Podczas warsztatów uczestniczki stworzą własną Mapę Marzeń – kolaż z obrazów, haseł i symboli, pomagający skupić się na celach i pragnieniach na nadchodzący czas. Jeśli chcecie, zabierzcie czasopisma, zdjęcia lub wydruki. Warsztaty dla kobiet 18+.

MS

eprasa.pl cdf66f0841

Interwencja

NOWA24 JESTEŚ ŚWIADKIEM WYDARZENIA? POWIADOM NAS!

Półtora roku ciemności.

Mieszkaniec interweniuje

– Od półtora roku nie świeci się latarnia uliczna przed domem moich dziadków. Po moich telefonach do urzędu nic z tym się nie dzieje – **powiedział nam w rozmowie telefonicznej mieszkaniec Wilczyna.**



FOT. ZDJĘCIE CZYTELNIKA

Chodzi o ulicę Parkową. Mieszkaniec mówił, że najpierw dzwonił do Taurona. Tam powiedzieli mu, że lampa należy do Gminy Oborniki Śl. Dzwonił do urzędu kilkakrotnie. Za każdym razem mówiono mu, że zajmą się tą sprawą, ale lampa nadal nie świeciła. Dzwoniła też sołtys oraz jego ciotka, która też tam mieszka. Efektu interwencji ciągle nie było.

– *Kiedyś wam zgłaszałem, że pełno dziur było na jednej z ulic. Dosłownie dwa dni później przyjechała wywrotka, wysypali tłuczeń i wszystko wyrównali* – stwierdził mieszkaniec.

Interweniowaliśmy wtedy w tej sprawie i napisaliśmy artykuł. Poskutkowało. Teraz również wysłaliśmy zapytanie do urzędu.

Z odpowiedzi dowiedzieliśmy się, że ze względu na charakter usterki oraz brak jednoznacznych objawów pozwalających na jej precyzyjną lokalizację, nie było możliwe wcześniejsze jednoznaczne ustalenie przyczyny awarii.

– *Dopiero w toku ostatnich czynności technicznych udało się ją zidentyfikować. Obecnie przyczyna niesprawności jest już znana i została przekazana do realizacji właściwemu podmiotowi* – przeczytaliśmy w odpowiedzi.

Znalazło się w niej też zapewnienie, że lampa zostanie naprawiona do 14 stycznia.

Tomek Nawrot

Wyższy zasiłek pogrzebowy

Wraz z początkiem roku do 7 tys. zł wzrosła wysokość zasiłku pogrzebowego. Skrócił się także okres wypłaty tego świadczenia. Od 1 stycznia na wypłatę zasiłku pogrzebowego będzie się czekać krócej. Świadczenie otrzyma osoba, która pokryła koszty pogrzebu

– *Zasiłek pogrzebowy mogą ubiegać się członkowie rodziny a także osoby niespokrewnione czy instytucje, która poniosły koszty pogrzebu i je udokumentują. Wysokość zasiłku dla członków rodziny to, od 1 stycznia - 7 tys. zł – niezależnie od faktycznych kosztów pogrzebu* – mówi Iwona Kowalska-Matis regionalna rzeczniczka prasowa ZUS na Dolnym Śląsku.

Rzeczniczka wyjaśnia, że osobom spoza rodziny świadczenie wypłaca się do wysokości faktycznych wydatków, ale nie więcej niż limit. W sytuacji, gdy za pochówek zapłaci np. dom pomocy społecznej, gmina lub pracodawca albo koszty pogrzebu pokrywa kilka osób lub zasiłek dzieli się proporcjonalnie. Zasiłek przysługuje temu, kto pokrył koszty pogrzebu osoby ubezpieczonej w ZUS (pracownik, emeryt, rencista) lub członka jej rodziny. Do rodziny zalicza się m.in. małżonka, rodziców, dzieci (własne, przysposobione, z rodziny zastępczej), rodzeństwo, dziadków, wnuki czy osoby pod opieką prawną. Świadczenie mogą też otrzymać pracodawca, DPS, gmina, powiat lub instytucja religijna, jeśli pokryły koszty pogrzebu.

Jakie wydatki ZUS uznaje przy wypłacie zasiłku?

Kosztami pogrzebu są udokumentowane rachunkami koszty powstałe od chwili śmierci osoby, po której przysługuje zasiłek, do chwili zakończenia pochówku. Nie mogą to być koszty, które nie zostały poniesione bezpośrednio na pochówek, np. koszty nagrobka, koszty pobieranej przez zakład pogrzebowy opłaty za złożenie w oddziale ZUS wniosku o zasiłek, koszty konsolacji czy kwiatów.

Przedawnienie roszczeń o wypłatę zasiłku

Na zgłoszenie wniosku o zasiłek pogrzebowy jest 12 miesięcy od dnia śmierci, po której przysługuje zasiłek. Jeśli ten termin nie zostanie dotrzymany, wówczas prawo nie przysługuje. Wyjątek stanowi sytuacja, gdy złożenie wniosku o zasiłek pogrzebowy w tym terminie nie było możliwe z powodu późniejszego odnalezienia zwłok lub zidentyfikowania osoby zmarłej albo z innych przyczyn całkowicie niezależnych od osoby uprawnionej.

- W takiej sytuacji prawo do zasiłku wygasa po upływie 12 miesięcy od dnia pogrzebu, a dokumentem potwierdzającym te okoliczności jest zaświadczenie policji lub prokuratury, odpis zupełny aktu zgonu lub inny dokument urzędowy potwierdzający przyczyny – wyjaśnia Kowalska-Matis.

W razie donacji zwłok na cele naukowe sprawienie pogrzebu możliwe jest dopiero po przekazaniu rodzinie przez instytucję naukową szczątków osoby zmarłej po zakończeniu badań. Z przyczyn, więc całkowicie niezależnych od osoby uprawnionej do zasiłku pogrzebowego nie ma ona możliwości zgłoszenia wniosku o wypłatę w ciągu ustawowych 12 miesięcy. Osoby uprawnione mogą, więc złożyć wniosek o zasiłek pogrzebowy za pogrzeb tzw. symboliczny wraz z fakturami dokumentującymi poniesione koszty.

Zmiana w zasiłku pogrzebowym

Od sierpnia zmieniły się przepisy dotyczące zasiłku pogrzebowego w sytuacji, gdy dziecko urodzi się martwe, ale nie zostanie sporządzony akt urodzenia dziecka z adnotacją, że dziecko urodziło się martwe.

- Jeżeli nie zostanie sporządzony akt urodzenia dziecka z adnotacją, że dziecko urodziło się martwe,

dokumentem, który wystarczy do tego, by ubiegać się o zasiłek pogrzebowy, jest karta zgonu lub zaświadczenie od lekarza bądź położnej – wyjaśnia Iwona Kowalska-Matis.

Wcześniej, jeżeli nie został sporządzony akt urodzenia dziecka z adnotacją, że dziecko urodziło się martwe, kobiety po stracie ciąży nie mogły skorzystać z prawa do zasiłku pogrzebowego

Jak złożyć wniosek?

Aby otrzymać zasiłek pogrzebowy, należy wypełnić wniosek o wypłatę zasiłku pogrzebowego (Z-12) i złożyć go w oddziale ZUS, przesłać pocztą tradycyjną, przekazać przez Platformę Usług Elektronicznych ZUS (PUE)/eZUS lub za pośrednictwem upoważnionego zakładu pogrzebowego. Choć sam wniosek można złożyć elektronicznie lub wysłać pocztą, rachunki trzeba dostarczyć w oryginale albo w postaci kopii potwierdzonych przez bank za zgodność z oryginałami.

Do wniosku o zasiłek należy również dołączyć:

- odpis skrócony aktu zgonu (na prośbę wnioskodawcy oddział ZUS sam może uzyskać odpis skrócony aktu zgonu z urzędu stanu cywilnego),
- dokument potwierdzający pokrewieństwo lub powinowactwo osoby składającej wniosek ze zmarłym, np. skrócony odpis aktu urodzenia,
- zaświadczenie płatnika składek (na przykład pracodawcy) o tym, że wnioskodawca albo zmarły jest lub był objęty ubezpieczeniami emerytalnym i rentowymi – w przypadku osoby ubezpieczonej (nie dotyczy to osób, które mają pozarolniczą działalność i osób, które z nimi współpracują).

Kiedy składasz dokumenty?

- do 12 m-cy od dnia śmierci,
- do 12 m-cy od dnia pogrzebu

– jeśli na przykład był problem z odnalezieniem zwłok lub identyfikacją zmarłego.

Wtedy należy dołączyć dokument, który potwierdzi powód opóźnienia.

Materiał ZUS

Odeszli

TRZEBNICA

5 stycznia zmarła
Śp. Grażyna Borodzenia
żyła 72 lata

5 stycznia zmarła
Śp. Janina Woźniak
żyła 87 lat

8 stycznia zmarła
Śp. Anna Seniura
żyła 82 lata

9 stycznia zmarła
Śp. Krystyna Górecka
żyła 89 lat

10 stycznia zmarła
Śp. Janina Zaleska - Gil
żyła 80 lat

11 stycznia zmarł
Śp. Witold Płatek
żył 61 lat

PRUSICE

5 stycznia zmarł
Śp. Stanisław Latus
żył 80 lat

ŻMIGRÓD

5 stycznia zmarł
Śp. Tadeusz Chudy
żył 67 lat

6 stycznia zmarł
Śp. Marian Jaszek
żył 74 lata

6 stycznia zmarła
Śp. Krystyna Szczęsna
żyła 91 lat

eprasa.pl cdf66f0841

/gazeta.trzebnicka
www.nowagazeta.pl
NOWA gazeta trzebnicka
Nr 3 (1520) 15 - 21 I 2026
e-mail: redakcja@nowagazeta.pl
tel. interwencyjny: 693-44-61-41

Z Gminy Żmigród...

Zlot wyjątkowych aut

Miłośnicy motoryzacji i nie tylko już mogą szykować swoje maszyny! Już 25 stycznia 2026 na Targowisku Miejskim w Żmigrodzie odbędzie się wielki zlot aut amerykańskich i innych wyjątkowych pojazdów. Organizatorzy ze sztabu WOŚP Żmigród mają jeden cel: zapełnić puszki Wielkiej Orkiestry Świątecznej Pomocy po same brzegi. Chętni do udziału mogą zgłaszać się do Bogusławy Magdaleny Kuzdrowskiej pod numerem +48 691 224 150.

77 nowych mieszkańców

W 2025 roku Gmina Żmigród powitała 77 nowych mieszkańców. Spośród nowonarodzonych maluszków 35 to dziewczynki – najczęściej nadawanym imieniem okazała się Zuzanna. Wśród 42 chłopców najpopularniejsze było imię Leon, które pojawiło się kilkukrotnie. Urząd Miejski przypomina, że w ramach programu „Witaj Maleństwo!" każdy nowonarodzony mieszkaniec gminy może otrzymać wyprawkę. W tym celu należy przyjść do urzędu okaż akt urodzenia dziecka. Można ją odebrać w ciągu 6 miesięcy od narodzin.

Pałacyk zaprasza seniorów

Klub Seniora PAŁACYK zaprasza na zajęcia: 08.01 czwartek godz. 11:00 Wspólne śpiewanie z Pałacykiem; 13.01 wtorek godz. 11:00 Ćwiczę, bo lubię - zajęcia ruchowe; 15.01 czwartek, godz. 11:00 – Bezpieczne płatności online; 20.01 wtorek, godz. 11:00 – „Czytam, bo lubię" – spotkanie w bibliotece; 22.01. czwartek, godz. 11:00 – „Zgadnij co? Zgadnij kto?" – gry i zabawy integracyjne 27.01. wtorek, godz. 11:00 – „Czytam, bo lubię" – spotkanie w bibliotece; 29.01. czwartek, godz. 11:00 – Gry planszowe w bibliotece.

TN

Budżet 2026: na co zostaną wydane miliony?

Gmina Żmigród przyjęła budżet na 2026 rok, w którym priorytetem pozostają inwestycje infrastrukturalne, edukacyjne i rekreacyjne. W planach są nowe siedziby instytucji, rozbudowa placówek dla dzieci oraz projekty poprawiające bezpieczeństwo i komfort mieszkańców.



Stanica rowerowa

Budżet na rok 2026 przewiduje zarówno kontynuację dużych inwestycji rozpoczętych w poprzednich latach, jak i realizację nowych projektów, które mają poprawić jakość życia w gminie. Opiewa on na **127,5 mln zł** dochodów, przy planowanych wydatkach w wysokości **129 mln zł**. Oznacza to, że gmina będzie funkcjonować z deficytem, który wyniesie 1,55 mln zł. Zostanie pokryty m.in. dzięki pożyczce w wysokości 0,6 mln zł. Z ogólnej kwoty wydatków aż 101,29 mln zł przeznaczono na funkcjonowanie jednostek budżetowych. W tej części budżetu uwzględniono także obsługę długu gminy – ponad 5 mln zł będzie wydatkowane na spłatę zobowiązań i odsetek.

Największe inwestycje

Wydatki inwestycyjne zaplanowano na poziomie **27,77 mln zł**, z czego około **11 mln zł** to dotacje pozyskane przez gminę. Nie zabrakło również środków na wsparcie sołectw – na fundusz sołecki przeznaczono 891 tys. zł,



To jeden z dwóch budynków, obecnie adaptowany, w którym znajdzie się nowa siedziba Urzędu Miejskiego

które mieszkańcy będą mogli wykorzystać na lokalne inicjatywy. Znaczącą pozycję w budżecie stanowią również wydatki związane z gospodarowaniem odpadami, które wyniosą 7,57 mln zł.

Wśród największych wydatków inwestycyjnych zaplanowanych budżecie na rok 2026 jest rozliczenie zakończonej w ubiegłym roku budowy stanicy rowerowej w Zespole Pałacowo-Parkowym – **3,15 mln zł**. Kolejną dużą pozycją jest finansowanie utworzenia nowej siedziby Urzędu Miejskiego w Żmigrodzie. Adaptacja istniejącego budynku przy ul. Batorego oraz budowa przy nim nowego obiektu pochłoną **13,42 mln zł**. W sektorze edukacji kontynuowany będzie drugi etap rozbudowy żłobka na kwotę **5,5 mln zł**. To odpowiedź gminy na rosnące potrzeby młodych rodzin i zwiększenie dostępności miejsc opieki dla najmłodszych.

W sferze infrastruktury drogowej i bezpieczeństwa ruchu gmina współfinansuje z Województwem Dolnośląskim montaż sygnalizacji świetlnej w rejonie skrzyżowania drogi wojewódzkiej z ul. Szkolną w Radziądzu, co kosztować będzie **75 tys. zł**. Ponadto dla Powiatu Trzebnickiego przewidziano wsparcie finansowe na budowę chodnika i zatoki autobusowej w Rudzie Żmigrodzkiej – **76 tys. zł**, budowę chodnika na drodze powiatowej w Rudzie Żmigrodzkiej – **48 tys. zł** i w Borzęcinie – **454 tys. zł**. Dodatkowo opracowany zostanie projekt drogi rowerowej w Borzęcinie za **70 tys. zł**, mającej poprawić bezpieczeństwo rowerzystów i zachęcać do aktywnego trybu życia.

Będzie nowa świetlica

Gmina dba również o bezpieczeństwo i obronę cywilną. W tym roku powstanie magazyn dla obrony ludności (**600 tys. zł**), zakupiony zostanie quad z przyczepką (**100 tys. zł**), samochód do przewozu osób (**250 tys. zł**) oraz samochód terenowy (**368 tys. zł**), co wzmocni potencjał operacyjny służb gminnych. W ramach budżetu obywatelskiego mieszkańcy Żmigrodu wspierają rozwój edukacji i zabawy dla najmłodszych. Na Naukowy Plac Zabaw dla Młodych Odkrywców przy szkole podstawowej przeznaczono **180 tys. zł**, a dodatkowo gmina dofinansuje wymianę pieców centralnego ogrzewania na kwotę **40 tys. zł**.

Nie zapomniano o przestrzeni publicznej i rekreacji. Rewitalizacja Miejskiego Parku przy ul. Sienkiewicza pochłonie **62 tys. zł**, a zagospodarowanie terenu przy świetlicy w Korzeńsku (II etap) kosztować będzie **35,6 tys. zł**. W Grądziku powstanie nowa świetlica wiejska. W budżecie na ten cel zaplanowani kwotę **300 tys. zł.**

W dziedzinie sportu i rekreacji z Żmigrodzie powstanie Rowerowy Park Umiejętności z torami pumptruck i mini pumptruck (**600 tys. zł**), a także siłownia miejska i centrum fitness (**170 tys. zł**). Modernizacja kompleksu sportowego Orlik i budowa sprawnościowego placu zabaw przy szkole podstawowej pochłonie **250 tys. zł**, zapewniając młodym mieszkańcom bezpieczne miejsce do zabawy i aktywności fizycznej.

Kiedy nowa siedziba urzędu?

Budżet został przyjęty podczas Sesji Rady Miejskiej 28 grudnia 12 głosami „za", jeden radny był przeciwny, dwóch wstrzymało się od głosowania. Podczas dyskusji nad budżetem głos zabrał radny Dariusz Gierus. Powiedział, że wnioskował wykonanie inwestycji w okręgu wyborczym nr 13, w zakresie dróg w Kanclerzowicach, Osieku, Rudzie Żmigrodzkiej i Niezgodzie, ale nie zostało to ujęte w budżecie.

Burmistrz Robert Lewandowski po uchwaleniu budżetu powiedział, że jeśli uda się pozyskać dofinansowanie, to w ciągu roku będą wprowadzone nowe środki i zadania do budżetu. Oznajmił, że już jest złożony wniosek na dofinansowanie inwestycji drogowej w Rudzie Żmigrodzkiej – to jedna z inwestycji wnioskowana przez Dariusza Gierusa. Poinformował także o podpisaniu aneksu na wykonanie Rowerowego Parku Umiejętności, ze względu na warunki atmosferyczne i terenowe. Skończony zostanie w lutym. Powiedział także o budowie nowej siedziby urzędu, że jest zaawansowana w 60%. Obiekt prawdopodobnie oddany zostanie do użytku w połowie roku, choć wykonawca ma na to czas do września. Wspomniał także o stanicy rowerowej. Niedługo zyska wyposażenie i oddana będzie do użytku w lutym lub marcu.

– *Jest to ważna inwestycja, może nie doceniana przez część mieszkańców. Służyć będzie turystom, którzy będą zostawać na dłużej niż jeden dzień w naszej gminie. Dzięki temu zarabiać będą lokalni usługodawcy. Wpłynie to też na większy rozwój turystyki w naszej gminie. Ponadto gmina będzie czerpać z jej użytkowania zyski* – oznajmił Robert Lewandowski.

Dodał, że teraz część parku, w której znajduje się stanica, zdecydowanie lepiej się prezentuje, co jest dodatkową korzyścią wynikającą z jej powstania.

Tomek Nawrot

Z Gminy Zawonia...

Niebieskie pojemniki na papier

Gmina Zawonia informuje, że firma WPO ALBA rozpoczęła dostarczanie mieszkańcom niebieskich pojemników do gromadzenia papieru. Pojemniki są przekazywane do bezpłatnego użytkowania na czas trwania umowy przetargowej zawartej z Gminą Zawonia i pozostają własnością firmy WPO ALBA. Mogą być użytkowane wyłącznie zgodnie z przeznaczeniem. Przyjęcie pojemnika jest dobrowolne i nie wiąże się z dodatkowymi opłatami.

W przypadku rezygnacji z użytkowania pojemnika lub dodatkowych pytań należy się skontaktować telefonicznie (71) 33 75 100 lub poprzez e-mail: www.alba.com.pl/ebok

Darmowe porady prawne

Od stycznia zwiększyła się ilość dyżurów prawnika udzielającego darmowych porad prawnych dla mieszkańców Gmina Zawonia. Prawnik dyżuruje w pokoju nr 2 w Urzędzie Gminy Zawonia w każdy wtorek w godz. 9:00 - 13:00 oraz w każdy piątek w godz. 8:00 - 12:00. Prawnik wyjaśni zawiłe przepisy i treść pism urzędowych, podpowie, jak napisać pozew lub wniosek i doradzi w sprawach rodzinnych, majątkowych lub pracowniczych.

MS

eprasa.pl cdf66f0841

Kolejne działki przy Czereśniowej idą pod młotek.

Przedwyborcze obietnice burmistrza można wrzucić do kosza

Nie będzie zadaszonego boiska, placu wodnego ścianki wspinaczkowej. Zniknie też plac zabaw, który niedawno przeniesiono w to miejsce. Gmina chce sprzedać kolejne działki przy ul. Czereśniowej, a opozycyjny radny napisał: - Mieszkańcy Trzebnicy „zrobieni w balona" - szkodliwe działania władzy!

12 stycznia na stronach gminnych pojawiło się kolejne ogłoszenie o sprzedaży dwóch działek zlokalizowanych na gruntach przejętych od KOWR przy ul. Czereśniowej. Przypomnijmy, że już kilka miesięcy wcześniej gmina najpierw podzieliła działki, zmieniła plan zagospodarowania i później wystawiła kilka działek na sprzedaż. Działki zakupili między innymi spółka należąca do właściciela trzebnickiego Intermarche oraz właściciele obornickiego Intermarche. Gdy w gazecie opisaliśmy ów przetarg obornicki właściciel nie zgodził się na dalszą sprzedaż „NOWej" w ich markecie.

Część działek nabyli też inni inwestorzy. Na niektórych budowane są właśnie mieszkania na sprzedaż. Już wtedy pokazywaliśmy, że przedstawiane mieszkańcom przez burmistrza plany związane z tymi terenami, to „przedwyborcza ściema". Dzisiaj fakty potwierdzają nasze przypuszczenia.



Taki bilbord do dzisiaj stoi

Hektary na sprzedaż

Tym razem do sprzedaży szykowane jest **ponad 2,4 hektara.** Większa z działek liczy prawie 2,4 hektara, a mniejsza uzupełnia areał. Obie działki sprzedawane są jako jedno postępowanie przetargowe czyli jako całość. Cena wywoławcza to **6 milionów 719 tysięcy 300 złotych!** Przetarg odbędzie się 16 marca o godzinie 8.00.

Dodajmy, że to właśnie na tej dużej działce znajduje się obecnie wybudowane niedawno boisko trawiaste. To tu został niedawno przeniesiony plac zabaw i to tu zbudowano tak zwaną ściankę wspinaczkową, która w rzeczywistości okazała się instalacją z lin dla małych dzieci. Na budowę tych obiektów, likwidacje i przenosiny wydano setki tysięcy złotych. Część pochodziła z „polskiego ładu".

Przypomnijmy krótko, że włodarz decyzję o budowie boisk przy ul. Czereśniowej podjął nagle, zaraz po tym, gdy okazało się, że przez 10 lat nic nie zrobił z gruntami, które na cele publiczne pozyskał z ówczesnej Agencji Nieruchomości Rolnych (dzisiejszy KOWR). W efekcie agencja wystąpiła do gminy o zapłatę około 4,5 mln zł. Burmistrz zamiast uiścić należność, wolał iść do sądu. Przegrał w dwóch instancjach a koszty wzrosły do **około 7 milionów złotych**. Gmina musiała zapłacić, a radni opozycji wskazywali, że **przez upór włodarza mieszkańcy wydali dodatkowe miliony na odsetki i koszty sądowe.** Pokazywali, że włodarz wpędza gminę w coraz większe zadłużenie. I faktycznie budżet na 2026 rok wskazuje, że ma ono wynieść aż 121 milionów złotych.

Puste obietnice

Tymczasem Marek Długozima nie przejmował się faktami i przed wyborami samorządowymi obiecywał mieszkańcom kolejne inwestycje. Jeden z bilbordów do dzisiaj stoi na skrzyżowaniu ul. Czereśniowej i Oleśnickiej. Widać na nim mapę z działkami, na których w punktach pokazano gdzie i jakie inwestycje będzie realizował burmistrz.

Szybko okazało się, że były to puste obietnice, ale wielu mieszkańców dało się na nie nabrać. Po wyborach Długozima sprzedał część działek, a teraz sprzedaje kolejne.

Na wspomnianym bilbordzie widnieje napis „spełniamy marzenia mieszkańców". Poniżej, w punktach włodarz wymienia co i gdzie będzie budował.

Numerem 1 oznaczono miejsce, gdzie ma rzekomo powstać kompleks szkolno - przedszkolny. Ale problem w tym, że wskazana działka nie należy do gminy tylko do skarbu państwa. Co ciekawe numerem 8 oznaczył nawet miejsce, gdzie ma powstać komenda policji, czyli inwestycja, której nie realizuje gmina.

Ale zerknijmy na sprzedane działki i te, które teraz szykowane są do sprzedaży. Długozima wskazał, że to właśnie na nich ma powstać **wodny plac zabaw (oznaczony nr 3), ścianka wspinaczkowa (nr 4) i hala sportowa (nr 5).** Takie plany i wizualizacje zobaczyli mieszkańcy przed wyborami. Oprócz tego burmistrz zapewniał, że w miejscu, gdzie trwa odwiert geotermalny zbudowane zostaną baseny termalne. To kolejna propaganda, bo składając wniosek o dotację na odwiert Długozima sam w nim informował, że pozyskana woda ma zostać wykorzystana jedynie do ogrzewania istniejących już obiektów gminnych i wskazał między innymi szkołę, halę widowiskową i istniejący aquapark.

Pod numerem 6 pokazał, że zbuduje też tor wrotkarski, którego do dzisiaj nie wybudował i nie ma go w planach budżetowych. Pod numerem 7 pokazał pumptrack, który wprawdzie powstał, ale z dużymi opóźnieniami i dodatkowymi kosztami. Zresztą radni opozycji już się śmieją i pytają jak długo będzie istniał, skoro włodarz tak ochoczo wyprzedaje kolejne działki.

Robieni w balona

Do obecnej sprzedaży szybko odniósł się radny Sławomir Ćwikła.

- Grafika, którą widzicie, mówi więcej niż tysiąc słów. Miały być „spełnione marzenia", wodny plac zabaw i balon sportowy. A co mamy? Jesteśmy robieni w balona! - napisał na FB radny i dodał:

- „MIŁOŚNIK SPORTU" CZY SZKODNIK? Pan Burmistrz uwielbia kreować się na mecenasa sportu. Sprawdźmy jednak fakty, jak ten „mecenat" wygląda w rejonie ul. Czereśniowej: Najpierw zlikwidował boisko do siatkówki, które tam istniało. W to miejsce przeniósł plac zabaw z innej lokalizacji (wydając na tę operację przynajmniej grube dziesiątki tysięcy złotych z naszych podatków - a dokładnie ponad 240.000 PLN). A TERAZ? Teraz w ramach „wsparcia sportu" sprzedaje ten teren! Pod młotek idzie wszystko: dawne boisko do siatkówki, ten nieszczęsny plac zabaw (za który zapłaciliśmy podwójnie!), istniejące boisko piłkarskie oraz istniejąca tak zwana „ścianka wspinaczkowa". WSZYSTKO DO ROZBIÓRKI. W dokumentach przetargowych (nr GGN P/1/2026) zapisano wprost: BOISKO PIŁKARSKIE I PLAC ZABAW DO LIKWIDACJI. Gmina sprzedaje teren i nakazuje demontaż infrastruktury. Zamiast rozwoju – „zwijanie asfaltu". Nie powstanie tam ani zapowiadany tam szumnie Wodny Plac zabaw, a reszta co istnieje na tym terenie - DO LIKWIDACJI! - napisał i pyta:

- O CO TU CHODZI? ZAPEWNE O KASĘ! Cena wywoławcza: 6,7 MLN ZŁ NETTO (ponad 8,2 MLN ZŁ BRUTTO). Skoro z budżetem rzekomo jest tak wspaniale, skąd ta kompulsywna, nagła decyzja o wyprzedaży majątku? Znów bez konsultacji z Radnymi. Znów bez pytania Mieszkańców o zdanie. CZY POWSTANĄ TAM BLOKI? Plan zagospodarowania mówi o „usługach sportu i rekreacji". Ale bądźmy poważni – kto kupi ziemię za ponad 8 milionów, żeby charytatywnie budować Wam boisko? To wszystko bardzo brzydko pachnie. Czy po sprzedaży plan nagle ulegnie zmianie? Czy „usługi" zamienią się w deweloperkę?



Radny zapowiedział też, że będzie dociekał co stoi za tą decyzją. W rozmowie z nami przypomniał, że już kiedyś burmistrz Długozima sprzedawał działki przy ul. Oleśnickiej w trakcie procedowania zmiany planów. W efekcie do zakupu nie startował nikt poza deweloperem czyli firmą Kliwo Wojciech Klisowski. Inni potencjalni zainteresowani wskazywali wówczas, że nie startują, bo nie będą kupować „kota w worku". Gmina na tych transakcjach mogła stracić kilka milionów złotych. Co ważne, jak powszechnie wiadomo, córka dewelopera i syn burmistrza, żyją w związku i nawet nabyli wspólnie atrakcyjną nieruchomość.

Prokuratorskie śledztwo

Tymczasem z informacji otrzymanych od prokuratury wynika, że od kilku lat prowadzone jest śledztwo związane z Urzędem Miejskim w Trzebnicy. Wielu urzędników już usłyszało zarzuty, a jednym z badanych wątków są **„...nieprawidłowości w zakresie obrotu nieruchomościami Gminy Trzebnica, w latach 2014-2016, polegających na sprzedaży tych nieruchomości po zaniżonej cenie na rzecz osób najbliższych dla Burmistrza Trzebnicy, a następnie dokonywania nieuzasadnionych zmian w miejscowych planach zagospodarowania przestrzennego skutkujących zwiększeniem wartości zbytych nieruchomości, w wyniku czego doszło do powstania szkody w mieniu Gminy w wielkich rozmiarach, tj. o czyn z art. 296 § 1 k.k. i inne. Śledztwo prowadzone jest pod nadzorem Prokuratury Regionalnej we Wrocławiu, a nadto objęte jest monitoringiem Departamentu do Spraw Przestępczości Gospodarczej Prokuratury Krajowej."**

Daniel Długosz

eprasa.pl cdf66f0841

/gazeta.trzebnicka
www.nowagazeta.pl
NOWa gazeta trzebnicka
Nr 3 (1520) 15 - 21 I 2026
e-mail: redakcja@nowagazeta.pl
tel. interwencyjny: 693-44-61-41

Wielka Orkiestra Świątecznej Pomocy - odliczanie do 34. finału

Wielka Orkiestra Świątecznej Pomocy po raz 34 zagra 25 stycznia. Tegorocznym hasłem są „Zdrowe brzuszki naszych dzieci", a celem diagnostyka i leczenie chorób przewodu pokarmowego u najmłodszych pacjentów. Do wielkiego finału w powiecie trzebnickim szykuje się osiem sztabów. Co przygotowały sztaby?



Trzebnica

Sztab nr 5719 Gminne Centrum Kultury i Sztuki **Szef sztabu:** Sandra Korczak

Kuźniczysko

Sztab nr: 1212 Szkoła Podstawowa im. Świętej Jadwigi Śląskiej **Szef sztabu:** Bożena Pieniądz

Programy finału jeszcze nie zostały opublikowane.

Oborniki Śląskie

Sztab nr 4721 Obornicki Ośrodek Kultury **Szef sztabu:** Mateusz Jaskólski

Fanty i vouchery na licytację przyjmowane są do soboty 24 stycznia w godz. 6:00 - 22:00 w Ośrodku Sportu i Rekreacji w Obornikach Śląskich.

18 stycznia

* godz. 19:00 - spektakl **„Mąż i żona"** w wykonaniu Teatru Komedii „Do Kwadratu"

24 stycznia

* od godz. 10:00 do 14:00 - **Oddajemy krew** w mobilnym punkcie krwiodawstwa (przed budynkiem **OOK**)

* godz. 11:00 - 16:00 Obornicki Klub Gier Planszowych zaprasza do wspólnej **gry w planszówki** (**w kinie Astra**)

* **OSiR z WOŚP dla dzieci:**

11:00 - 13:00 - mecz piłki ręcznej dzieci vs rodzice

13:30 - 15:30 - mecz piłki nożnej kategoria Orlik

od 13:00 - trening obwodowy

A w międzyczasie: mini kino, popcorn, lemoniada, kawiarenka z atrakcjami.

Żmigród

Sztab nr 3886 Zespół Placówek Kultury **Szef sztabu:** Grzegorz Paryna

Fanty i vouchery przyjmowane są do 22 stycznia w Żmigrodzkim Ośrodku Kultury (ul. Wrocławska 12).

25 stycznia

* 9:00 - 16:00 - Wyścig pitbików cross country, **ul. Sportowa** (teren zielony przy drodze OSiR Żmigród - Osiek, wjazd dla zawodników 350 zł

* 11:00 - Dragons Drift Day, **plac przy ul. Poznańskiej**, wjazd 250 zł, zapisy 601 838 825

* 13:00 - 16:00 - Biegnij z Markus Sajewicz - na **mini stadionie lekkoatletycznym** w Żmigrodzie, ul. Sienkiewicza 6. Do każdego zaliczonego okrążenia firma Markus Sajewicz Sp. z o.o. dołoży 0,50 zł. Wstęp - do puszki WOŚP. Na każdego będzie czekać ciasto, kawa i herbata.

13:00 - 18:00 - Dmuchaniec Żmigród Festiwal, hala sportowa w Żmigrodzie, ul. Sienkiewicza 6; wstęp 20 zł do puszki WOŚP

Prusice

Sztab nr: 6639 - Gminny Ośrodek Kultury i Sportu - **Szef sztabu:** Joanna Sroga

Przedmioty na licytację można dostarczyć do 22 stycznia do sekretariatu GOKiS.

Kiermasz ciast - wesprzyj finał WOŚP **przekazując wypieki** do słodkiej kawiarenki. Darczyńcy proszeni są o dostarczenie ciast do GOKiS w Prusicach w dniu 25 stycznia od godz. 9:30.

Galeria serc dla WOŚP - powstaje galeria prac w wykonaniu przedszkolaków i uczniów klas „0". Prace będą wystawione w dniu finału w GOKiS. Wybrana przekazana zostanie na licytację.

24 stycznia

* **w godz. 9:00–18:00 w Prusickim Centrum Fitness** ul. Żmigrodzka 43

- Siłownia: konkurs dla kobiet, konkurs dla mężczyzn

- Rollshape: sesja 30 minut

- Komora tlenowa: sesja 60 minut

-Zajęcia grupowe: **9:00** – joga z Jerzym, **11:00** – stretching z Sandrą, **12:00** – warsztaty oddechu z Michałem – zapisy

Zapisy: Prusickie Centrum Fitness **tel. 71 740 00 58. Opłatę za wejście wrzucamy do puszki**

* **godz. 10:00** na Orliku - test Coopera (12-minutowy bieg, podczas którego sprawdzisz swoją kondycję i wytrzymałość), prowadzący Adam Drzewiński.

Wisznia Mała

Sztab nr 4721 - Ośrodek Kultury Sportu i Rekreacji

Fanty lub vouchery na licytację można przekazać do 23 stycznia do biura OKSiR w Wiszni Małej.

25 stycznia

13:00 - 20:00 - licytacje

13:00 - występy na scenie: koncert Orkiestry Dętej z Wiszni Małej, zespół ludowy Baryczanie z Machnic, uczniowie ze szkół podstawowych z gminy, Szkoła Gitarowa OKSiR, pokaz mażoretek z Wiszni Małej

20:00 - światełko do nieba

Imprezy towarzyszące: świąteczna fotobudka, licytacje, sklepik z artykułami WOŚP, robotyka w bibliotece, stoiska gastronomiczne KGW.

SZKOŁA PODSTAWOWA W PSARACH:

9:00 - 14:00 - Rodzinny Turniej Piłki Siatkowej, wpisowe będzie zbierane do puszki WOŚP (zapisy do 16 stycznia mailowo na adres: oksir@wiszniamala.pl

Zawonia

Sztab nr: 6518 - Szkoła Podstawowa im. ks. W. Bochenka w Czeszowie - **Szef sztabu:** Alicja Kulik

Przedmioty lub vouchery na licytacje można przekazywać do szkoły, sołtys Czeszowa Beaty Borowiak i sołtys Złotowa Małgorzaty Sucheckiej.

Sztab nr: 7875 - Zespół Szkolno-Przedszkolny w Zawoni - **Szef sztabu:** Marta Stempień-Kobylarz

Zbiórka przedmiotów na licytację trwa do 22 stycznia. Fanty należy przynieść do biblioteki w Zespole Szkolno Przedszkolnym w Zawoni.

Programy finału jeszcze nie zostały opublikowane.

zebrała MS

Świąteczne przepisy Czytelników

Gwiazda budyniowo-serowa Pani Wiktorii

Przed świętami zaproponowaliśmy naszym Czytelnikom, aby przysłali nam przepisy na potrawy, które przygotowują na Boże Narodzenie w swoich domach. Zabawa nie cieszyła się wielkim zainteresowaniem, co nas jednak nie dziwi - w tym gorącym przedświątecznym okresie gospodynie spędzają czas w kuchni, uwijając się, aby wszystko na czas stanęło na stołach i nie bardzo mają czas na wysyłanie przepisów. Jednak dwie Panie znalazły chwilę, aby podzielić się swoją propozycją. Jedną z nich przedstawiliśmy w jednym z ostatnich wydań gazety, dziś prezentujemy Państwu kolejną , nadesłaną przez Panią Wiktorię.

Pani Wiktoria Garbowska przysłała przepis na jeden ze swoich ulubionych świątecznych przepisów. Jej propozycja to gwiazda budyniowo-serowa przypominająca płatek śniegu. Pani Wiktoria przygotowuje ją z przepisu Gotuj z Cukiereczkiem (https://gotujzcukiereczkiem.pl/ciastka/drozdzowa-gwiazda-z-serem-i-budyniem/). Nasza Czytelniczka poleca od siebie dodanie skórki pomarańczowej i soku z pomarańczy do lukru, co jej zdaniem nada wypiekowi jeszcze intensywniejszy smak i zapach świąt



FOT. WIKTORIA GRABOWSKA

Gwiazda budyniowo-serowa

SKŁADNIKI NA CIASTO: 450g mąki pszennej, 30g świeżych drożdży, 70g cukru, 180ml mleka, 80g masła, 1 duże lub 2 małe jajka, 1/3 łyżeczki soli,

NADZIENIE: 1 szklanka mleka, 1 budyń śmietankowy (40g), 250g sera trzykrotnie zmielonego z wiaderka, 50g cukru, 20g masła, 50g rodzynek,

DODATKOWO: 1 małe jajko + 1 łyżka mleka,

LUKIER: 1 łyżka mleka, 5 łyżek cukru pudru,

PRZYGOTOWANIE:

Szklanka o pojemności 250ml.

Nadzienie: Rodzynki umieszczamy w miseczce. Zalewamy je wrzącą wodą tak, aby je zakryła. Odstawiamy na godzinę. Następnie odsączamy je na sitku. Ser i masło wyjmujemy wcześniej z lodówki, aby się ociepliły.

Do garnka wlewamy 3/4 szklanki mleka i dodajemy cukier. W pozostałym mleku rozrabiamy budyń. Na gotujące się mleko wlewamy rozrobiony proszek. Gotujemy gęsty budyń. Zdejmujemy go z ognia i od razu dodajemy masło i ser. Mieszamy chwilkę mikserem na wolnych obrotach do momentu aż budyń i ser połączą się i masa będzie kremowa. Wówczas dodajemy rodzynki i dobrze mieszamy. Nadzienie odstawiamy do przestudzenia. Możemy je co jakiś czas przemieszać, aby nie utworzył się kożuch.

Nadzienie dzielimy na **3** równe części (po około 200g każda).

Ciasto: Mleko podgrzewamy, żeby było ciepłe (ale nie gorące). Do mleka wkruszamy drożdże, dodajemy 2 łyżki cukru oraz 3-4 łyżki mąki. Masę dokładnie mieszamy tak, aby nie było grudek. Przygotowany rozczyn przykrywamy ściereczką i odstawiamy w ciepłe miejsce na **10-15 minut**, aby zaczął pracować.

W tym czasie masło rozpuszczamy i odstawiamy do wystudzenia.

Jajko ucieramy na puszystą masę z pozostałym cukrem. Dodajemy do niego podrośnięty rozczyn i sól, mieszamy. Stopniowo dodajemy mąkę i wyrabiamy ciasto. Pod koniec dodajemy roztopione masło i dalej wyrabiamy ciasto – powinno być gładkie i elastyczne. Ciasto przekładamy do miski, przykrywamy je ściereczką i odstawiamy na około **1h** do podrośnięcia. Powinno po tym czasie podwoić swoją objętość.

Wyrośnięte ciasto krótko wyrabiamy. Ciasto dzielimy na **4** równe części (po około 215g każda). Każdą z części ciasta rozwałkowujemy na duże koło o średnicy **25cm**.

Przygotowujemy duży arkusz papieru do pieczenia i układamy go na blaszce. Na blachę wykładamy pierwsze koło. Smarujemy je 1/3 nadzienia. Układamy drugie koło, lekko dociskając. Znowu smarujemy 1/3 nadzienia. Wykładamy kolejne koło, smarujemy nadzieniem i przykrywamy ostatnim kołem.

Teraz przechodzimy do formowania kształtu gwiazdy. W tym celu na środku naszego koła ułożyłam małą filiżankę do espresso. Dzielimy koło najpierw na 4 części nacinając je do filiżanki. Następnie każdą z 4 części dzielimy jeszcze na 4. W ten sposób podzielimy koło na **16** równych części.

Łapiemy za jeden koniec koła i okręcamy go dwa razy w prawo. Łapiemy kolejny koniec i kręcimy go dwa razy w lewo. Czynność powtarzamy dla wszystkich nacięć. Końce kręcimy naprzemiennie tzn. jeden w lewo, drugi w prawo, znowu w lewo, znowu w prawo... Tak przygotowaną gwiazdę przykrywamy ściereczką i odstawiamy na około **20 minut** do napuszenia.

Piekarnik nagrzewamy do **180 stopni, góra-dół**.

Jajko roztrzepujemy z mlekiem. Smarujemy nim wierzch ciasta tuż przez włożeniem do piekarnika. Drożdżową gwiazdę pieczemy około **25 minut.** Po upieczeniu ciasto studzimy i polewamy lukrem. Można ewentualnie posypać kolorową posypką, startą czekoladą czy ziarenkami granatu.

Lukier: Ucieramy ze sobą mleko i cukier puder do powstania jednolitej masy o gęstości śmietany. Polewamy po wystygnięciu.

Dziękujemy za nadesłany przepis i życzymy smacznego wszystkim, którzy do swojego świątecznego menu dołączą propozycje naszych Czytelniczek.

Redakcja

eprasa.pl cdf66f0841

Polityka zamiast prawa? Wyrok sądu i kosztowny spór w powiecie

23 grudnia podczas Sesji Rady Powiatu wywiązała się burzliwa dyskusja o przywrócenie do pracy dyrektora PCPR Roberta Korytkowskiego i odwołanie Katarzyny Lech z Powiatowego Zespołu Szkół w Żmigrodzie. Radni dopytywali o koszty procesów sądowych i podwójne wynagrodzenia. Pojawiły się kontrowersje wokół decyzji kadrowych, które w sumie pochłonęły już blisko 100 tys. zł.

– *Jeżeli są pytania, oddaję się do dyspozycji, bardzo proszę* – powiedziała Starosta Powiatu Trzebnickiego Małgorzata Matusiak na zakończenie sprawozdania z prac zarządu w okresie od poprzedniej sesji Rady Powiatu.

– *Mam jedno pytanie. Nie słyszałem w tym sprawozdaniu informacji na temat tego, kto jest obecnie dyrektorem PCPR po wyroku sądu w sprawie pana Roberta Korytkowskiego* – zapytał radny Damian Sułkowski.

Małgorzata Matusiak w odpowiedzi poinformowała, że wicestarosta Janusz Szydłowski wraz ze współpracownikami w obecności mecenasa starostwa spotkał się z Robertem Korytkowskim i Robertem Borczykiem. Stwierdziła, że po ogłoszeniu wyroku następnego dnia Robert Korytkowski przyszedł do starostwa i powiedział, że jest gotowy do współpracy. Podczas sesji nie był obecny radca prawny starostwa. Małgorzata Matusiak powiedziała, że prowadzi on tę sprawę, ale z tego co wie, na pewno Robert Korytkowski zostanie przywrócony. Dodała, że zarząd ma na to trzy miesiące. Wicestarosta Janusz Szydłowski oznajmił, że sytuacja jest wyjątkowa, ponieważ obecnie jest dwóch dyrektorów PCPR.

Będą odszkodowania?

Radny Robert Borczyk poruszył także kwestię odwołania ze stanowiska dyrektora Powiatowego Zespołu Szkół w Żmigrodzie Katarzyny Lech. Odniósł się do informacji zarządu w sprawie udzielenia pełnomocnictwa do sporządzenia wniosku skargi kasacyjnej od wyroku Wojewódzkiego Sądu w sprawie byłej dyrektorki.

– *Rozumiem, że tak jak pani kwestionuje wyrok sądu pracy, również pani kwestionuje wyrok Wojewódzkiego Sądu Administracyjnego? I dalej pani brnie w tym kierunku i dalej pani chce się odwoływać?* – stwierdził radny Robert Borczyk.

Starosta wtedy stwierdziła, że sprawą zajmuje się mecenas i to on mógłby ją wyjaśnić. Choć to raczej wymijające stwierdzenie, bowiem mecenas sam nie podejmuje decyzji o odwoływaniu się starostwa. Dalej swoją wypowiedź kontynuowała w identycznym tonie mówiąc:

– *Jest pan bardzo inteligentny i pan rozumie, panie Borczyk, dlaczego się składa skargę kasacyjną* – oznajmiła wymijająco.



Robert Korytkowski

Radny nie otrzymawszy odpowiedzi na swoje pytanie ponowił je. Zadał kolejne, chcąc się dowiedzieć, ile do tej pory kosztowało starostwo odwołanie Katarzyny Lech. Szczególnie miał na myśli obsługę prawną z tym związaną. Starosta ponownie nie odpowiedziała. Stwierdziła, że nic jej nie wiadomo, aby były jakieś koszty z tym związane.

– *Żadna umowa z panem mecenasem nie była podpisana w tym zakresie?* – dociekał radny.

– *Umowa jest, ale…* – zaczęła mówić starosta, ale Robert Borczyk wszedł jej w słowo oznajmiając:

– *Mecenas nie pracuje za darmo, jak nie mniemam, prawda?*

W końcu Małgorzata Matusiak poprosiła dyrektor Wydziału Finansów Jednostek Oświatowych w Starostwie Powiatowym w Trzebnicy, Magdalenę Żyżę, aby wypowiedziała się na ten temat, bowiem – jak stwierdziła starosta, ma odpowiednią wiedzę w tym zakresie. Gdy zabrała głos potwierdziła, że została zawarta umowa z mecenasem i w jej ramach koszty zastępstwa procesowego wyniosły około 5.000 zł. Potem między Robertem Borczykiem, Małgorzatą Matusiak i Januszem Szydłowskim wywiązała się dyskusja na temat skierowania Roberta Korytkowskiego na badania lekarskie w związku z podjęciem pracy i terminem jej rozpoczęcia. Przerwała ją Przewodnicząca Rady Powiatu Trzebnickiego Anna Morawiecka proponując, aby powrócić do dyskusji na temat sprawozdania z starosty z prac zarządu, a sprawę Roberta Korytkowskiego omówić w dalszej części sesji. Wtedy Damian Sułkowski przypomniał jej, że czeka w kolejce, aby zabrać głos. Odniósł się do kwestii, czy sprawa przywrócenia do pracy jest kompetencją działu kadr czy zarządu powiatu. Jego zdaniem właśnie zarządu.

– *To nie są sprawy pracownicze, bo pani i zarząd nie zapłacicie z własnej kieszeni odszkodowania dla pani dyrektor, dla pana dyrektora i innych pracowników, których sprawy jeszcze trwają. To są sprawy budżetowe, bo nagle wyjdzie, że kilkaset tysięcy złotych będziemy musieli przeznaczyć na odszkodowanie* – argumentował.

– *Niech pan nie przesadza* – stwierdził w odpowiedzi na to wicestarosta.

Emocjonalne słowa starosty

Potem głos zabrał radny Paweł Oleś.

– *Dziwna jest postawa państwa. Od tego chyba jesteśmy, reprezentujemy społeczność lokalną i chyba mamy do tego prawo, obowiązek, aby zadawać pytania. One są trudne, one są niewygodne, ale kiedy dla was są już niewygodne, to pojawia się wniosek, abyśmy zakończyli dyskusję* – stwierdził.

Rozmowa w tym temacie potem nadal się toczyła. Janusz Szydłowski powiedział, że Paweł Oleś w poprzedniej kadencji był w zarządzie powiatu i głosował za odwołaniem Roberta Korytkowskiego. Na to radny ten odpowiedział, że decyzja ta przez zarząd podejmowana była długo, nie była łatwa, że nie do końca był przekonany do odwołania, a obecnie, po wyroku sądu uważa, że jego decyzja była błędna. Stwierdził też, że dzisiaj za to Roberta Korytkowskiego bardzo przeprasza.

W pewnym momencie w wypowiedziach Małgorzaty Matusiak pojawiło się więcej emocji.

– *Wszyscy pamiętacie, nie udawajcie państwo, i mogę to głośno powiedzieć, że jest to osoba dość kontrowersyjna, nie tylko w powiecie trzebnickim, ale i województwie i tego nie boję się powiedzieć* – oznajmiła starosta, wypowiadając ostatnie słowa z wyraźną irytacją.

W kolejnym jej zdaniu było jeszcze więcej emocji:

– *Pocieszający jest fakt, że wszyscy dbacie o dobre imię pana Korytkowskiego, ale nie zapominajcie, co robił w powiecie trzebnickim.*

Nie powiedziała jednak, co miała na myśli, wypowiadając te słowa.

Koszty zmian kadrowych

Podczas kolejnej sesji Rady Powiatu Trzebnickiego, która odbyła się tydzień później, 30 grudnia, sprawa ponownie stała się przedmiotem dyskusji. Radny Paweł Oleś powiedział, że starostwo na ugody, pozwy, mediacje, koszty postępowań sądowych itp. w sprawie zwolnień pracowników starostwa i jego jednostek i rozwiązanych z nimi umów w trakcie obecnej kadencji zarządu powiatu, t.j. od ponad 2 lat, wydało około 80.000 zł. Ponadto są jeszcze sprawy, które się toczą, więc zapewne te koszty wzrosną. Zdaniem Roberta Borczyka zawierane ugody, postępowania sądowe są wynikiem tego, że to nie pracownicy z własnej inicjatywy odchodzili, ale to zarząd starostwa dokonywał ich zwolnienia lub odwołania lub zwalniani byli przez dyrektorów jednostek starostwa. Oczywistym w tym drugim przypadku jest, że zarząd starostwa mógł mieć wpływ na dokonywanie zwolnień przez dyrektorów podległych mu jednostek. Paweł Oleś wystąpił do starostwa z prośbą o przedstawienie ilości zwolnionych, odwołanych osób lub z którymi została rozwiązana umowa o pracę. Dowiedział się w ten sposób, że liczba ta wynosi około 70 osób, z czego w samym starostwie 41!

Małgorzata Matusiak w dalszej części dyskusji stwierdziła, że zarząd następnego dnia po sesji podejmie uchwałę w sprawie Roberta Korytkowskiego.

– *Na poprzedniej sesji powiedziała pani, że 30 grudnia ogłosi decyzję. Dzisiaj jest 30 grudnia, a pani mówi, że decyzja będzie jutro* – odparł na to Robert Borczyk.

Starosta argumentowała, że mecenas starostwa wystąpił do sądu o uzasadnienie wyroku, co jest potrzebne do podjęcia tej decyzji. Po chwili dodała:

– *Nie ukrywam, że zarząd już ma rozwiązanie. Nie ukrywam też, że nie zgadzam się z wyrokiem sądu. Dalej podtrzymuję swoje stanowisko i gdybym miała to zrobić dzisiaj, jeszcze raz bym to zrobiła zrobiła.*

– *W sprawie Pani Katarzyny Lech też się pani nie zgadza z wyrokami sądu?* – zapytał Robert Borczyk.

– *Też się nie zgadzam* – oznajmiła starosta.

Dwóch dyrektorów jednocześnie

Następnie głos zabrał Damian Sułkowski, zwracając się do rady prawnego starosty. Zapytał, czy fakt, że Robert Korytowski zgodnie z wyrokiem sądu powinien pracować, a nie realizuje obowiązków dyrektora, bowiem nie ma takiej możliwości, czy to może być podstawą do jego zwolnienia z tego powodu?

– *Bo ja mam wrażenie, że wrażenie, że sprawy idą w kierunku, jak zwolnić pana Korytkowskiego przed rozpoczęciem przez niego pracy* – stwierdził.

Radca prawny w odpowiedzi na to zapewnił, że jeżeli chodzi o stosunek reaktywacyjny w stosunku pracy, to on został już reaktywowany. Niezależnie od tego, czy ktoś tego chce, czy nie chce. Oznajmił, że powinno być jemu płacone wynagrodzenie.

Pewien dylemat przedstawił Paweł Oleś. Powiedział, że przychodzą do niego mieszkańcy, którzy oczekują na orzekanie o niepełnosprawności. Zastanawiał się czy dotychczasowa Dyrektor PCPR Ewa Kowal może prawomocnie takie orzeczenia zatwierdzić, czy z czasem nie zostaną cofnięte w związku z tym, że dyrektorem od trzech tygodni jest również Robert Korytkowski. Wskazał też na inne aspekty funkcjonowania PCPR wymagające, aby jasno było określone, kto jest dyrektorem tej jednostki.

– *Tu nie mam wątpliwości, że te decyzje są prawomocne. Wyrok sądu nie odwołał pani dyrektor z sprawowanej funkcji* – wyjaśnił mecenas.

Dyskusję tę podsumował Paweł Oleś stwierdzając, że teraz jest dwóch dyrektorów i starostwo powinno płacić wynagrodzenie obydwu dyrektorów. Zapytaliśmy starostwo powiatowe, ile wyniosły dotąd koszty związane z procesami z Robertem Korytkowskim i Katarzyną Lech. W odpowiedzi przeczytaliśmy, że w latach 2024 – 2025 wyniosły one 7.680 zł. Zapewne wzrosną, bowiem starostwo odwołało się od wyroku w sprawie Katarzyny Lech. Do tego należy dodać podwójne wynagrodzenie dyrektorów PCPR. Są koszty związane ze zwolnieniami innych pracowników, co przedstawiliśmy wyżej. W sumie jest to już około 100 tys. zł i raczej to nie koniec tych wydatków. Tyle kosztują decyzje kadrowe zarządu starostwa i podległych im dyrektorów różnych jednostek.

Sąd: to sprawa polityczna

Dotarliśmy do uzasadnienia wyroku sądu w sprawie przywrócenia Roberta Korytkowskiego do pracy. **Dokument wskazuje, że decyzja o jego zwolnieniu była bezpodstawna. Sąd podkreślił, że okoliczności opisane w uchwale zarządu powiatu nie uzasadniały rozwiązania umowy o pracę.** Jednym z argumentów pracodawcy było przelanie środków z niewłaściwego rachunku bankowego, które wynikło z pomyłki księgowej i zostało natychmiast skorygowane. Zdaniem sądu, zwolnienie Korytkowskiego z tego powodu było nieproporcjonalne, zwłaszcza że wobec księgowej nie wyciągnięto żadnych konsekwencji.

Sąd zwrócił też uwagę na jednorazowe opóźnienie w wypłacie wynagrodzeń dla rodziców zastępczych. Fakt ten, choć niepożądany, nie był na tyle poważny, by stanowić podstawę do zwolnienia, tym bardziej że przygotowywanie przelewów leżało w gestii księgowej, a powód jedynie je aprobował. **Wyrok uznał reakcję pracodawcy za drakońską i nieracjonalną.** Co więcej, sąd stwierdził, że utrata zaufania wobec Korytkowskiego była nieuzasadniona. Jak wskazano, złe opinie o pracowniku sprzed lat nie mogą być powodem jego zwolnienia kilka lat później.

– Sąd miał na względzie, że prawdziwą przyczyną zwolnienia powoda było jego powiązanie z frakcją polityczną, z którą skłóciła się starosta *(abstrahując od tego, czy powiązanie to rzeczywiście istnieje, za powiązanego uważała powoda starosta, co wprost zeznała)* – przeczytaliśmy w uzasadnieniu.

Sąd nie dostrzegł żadnych przyczyn, dla których przywrócenie do pracy miałoby być niemożliwe lub niecelowe.

– *Pani starosta nie wykonała postanowienia sądów. Złożyłem wniosek do sądu, aby nakazał wykonanie postanowienia sądu. Powiadomiłem też prokuraturę, że starosta nie wykonuje postanowienia sądów* – powiedział w rozmowie z nami Robert Korytkowski.

– *Wyroki sądów trzeba respektować. Żyjemy w państwie prawa* – dodał na koniec.

Tomek Nawrot

eprasa.pl cdf66f0841

/gazeta.trzebnicka
www.nowagazeta.pl
NOWA gazeta trzebnicka
Nr 3 (1520) 15 - 21 I 2026
e-mail: redakcja@nowagazeta.pl
tel. interwencyjny: 693-44-61-41

Już niedługo ferie. Oferta dla dzieci

Ferie zimowe w województwie dolnośląskim odbędą się w terminie od 2 do 15 lutego. Warto sprawdzić, czy i jakie zajęcia ośrodki kultury zaproponowały młodszym mieszkańcom gmin. Część gmin zamieściła pierwsze oferty. Jeśli przyjmowane są zapisy - trzeba się pospieszyć, bo miejsc będzie zapewne mniej niż chętnych.



Trzebnica

PÓŁKOLONIE Z ROBOTAMI

Gminne Centrum Kultury i Sztuki w Trzebnicy zaprasza dzieci na półkolonie Twojrobot.pl

Do wyboru są dwie strefy:

* Aktywny Odkrywca (6–11 lat) – eksperymenty, sport, kreatywne projekty, elementy robotyki. Półkolonie dla wszystkich!•

* Cyfrowy Odkrywca (8–13 lat) – LEGO® robotyka, Minecraft + programowanie, własne mini-projekty z AI. Półkolonie dla fanów LEGO, robotów i Minecrafta!

Terminy i wszystkie informacje dostępne są na https://twojrobot.pl/kursy/polkolonie/ lub pod nr. tel. 600 380 780.

Oborniki Śląskie

FERIE W OOK

OOK zaprasza dzieci na ferie w ramach Kulturalnych Obornik Śląskich.

TURNUS I: 2 - 6 lutego w godz. 9:00–14:00 - zajęcia z Animolandiarobotyka , plastyka , rękodzieło i mnóstwo zabawy - zapisy pod linkiem: https://tiny.pl/w49sbbrd4

TURNUS II: 9 - 13 lutego w godz.| 9:00–14:00 - zajęcia z animatorami OOK: plastyka, teatr, ceramika, sesje zdjęciowe , kino oraz wycieczka - zapisy pod linkiem: https://tiny.pl/3c26hwyyw kreatywna zabawa rozwój wyobraźni i umiejętności bezpieczna opieka i świetna atmosfera.

Wisznia Mała

KOSMICZNE FERIE Z OKSIR

Ośrodek Kultury Sportu i Rekreacji w Wiszni Małej zaprasza dzieci w wieku **od 7 do 13 lat** na Kosmiczne Ferie 2026.

Spotkania będą się odbywały **od poniedziałku, 2 lutego do piątku 6 lutego** w godzinach 10:00 - 14:00.

Udział w zajęciach jest bezpłatny. Obowiązują zapisy w OKSiR w Wiszni Małej ul. Szkolna 1, tel. 71 312 70 76.

W programie:

* Życie na orbicie
* Gwiazdozbiory i nocne niebo
* Spacer po Księżycu
* Rakietą na Księżyc
* Bal „Aleją gwiazd”

Zawonia

FERIE W GOK

Gminny Ośrodek Kultury w Zawoni zaprasza **dzieci w wieku 7 - 10 lat** na spotkania w czasie ferii zimowych. Zajęcia będą się odbywały od 9 do 13 lutego w godzinach

8:00 - 14:00.

Koszt 150 zł od osoby. Informacje tel. 71 312 81 18. Regulamin i zapisy na https://gok-zawonia.pl

W programie:

* zajęcia kreatywne
* zajęcia taneczno-ruchowe
* zajęcia przyrodnicze
* bajkowy kącik

zebrała MS

Powitanie Nowego Roku w Malinie

Zaproszeni do Malina, pozwoliliśmy sobie spojrzeć na Gminę Wisznia Mała świeżym, otwartym okiem. Wjeżdżając do Wiszni Małej, ruszyliśmy drogą spod wzgórza Wysokiego Kościoła, kierując się w stronę ulicy Szkolnej. Stamtąd, kolejnymi ulicami, dotarliśmy do Ligoty Pięknej, a następnie do Malina.





Miejscowości gminy Wisznia Mała rozrastają się. Aby trafić do właściwego adresata, coraz częściej trzeba uważnie szukać nazwy ulicy i numeru domu. Patrząc z pewnego dystansu, można odnieść wrażenie, że obecna nazwa – Gmina Wisznia Mała – nie do końca oddaje rzeczywistość. Może trafniejsza byłaby nazwa: Gmina Wisznia Wielkowiejska.

My jednak wybraliśmy się do Malina w konkretnym celu – aby wspólnie z mieszkańcami i gośćmi powitać nadchodzący 2026 rok. Już u progu świetlicy wiejskiej było jasne, że nie jest to zwykłe sąsiedzkie spotkanie. To była prawdziwa noworoczna feta: z występem zespołu ludowego, tańcami, stołem pełnym wszelkich obfitości oraz serdecznym powitaniem wszystkich przybyłych przez gospodynię wydarzenia. Spotkanie zaszczycili swoją obecnością m.in. wójt gminy Jakub Bronowicki wraz z zastępcą, przewodnicząca rady, dyrektor OK oraz inni zaproszeni goście.





Uroczystego otwarcia dokonała pani sołtys Dorota Kuleta, składając zebranym noworoczne życzenia. Do życzeń dołączył również wójt Jakub Bronowicki. Szczególnie miłym i wzruszającym momentem było wystąpienie młodzieży z Malina, która podziękowała pani Dorocie za jej wieloletnią kreatywność, zaangażowanie oraz nieustanne zachęcanie młodych do przejmowania odpowiedzialności za sprawy wsi. Wręczono symboliczny upominek jubilatce, po czym zabrzmiało gromkie „Sto lat”. Nie zabrakło łez wzruszenia.

Pani sołtys Dorocie Kulecie należy się głęboki ukłon za oddanie miejscowej społeczności i wieloletnią służbę na rzecz Malina. Jak donoszą uczestnicy spotkania, po występach Malinianów parkiet szybko zapełniła młodzież, a taneczna zabawa trwała do późnych godzin nocnych.

Red.





eprasa.pl cdf66f0841

Z Gminy Oborniki Śl...

Kresowa opowieść

Biblioteka Publiczna im. Jarosława Iwaszkiewicza zaprasza na wyjątkowe spotkanie z Edwardem Łysiakiem, autorem poruszającej sagi „Kresowa opowieść". Podczas wydarzenia, które odbędzie się 20 stycznia (wtorek) o godz. 17:30, autor opowie o losach swoich bohaterów oraz o trudnej historii, która stała się inspiracją dla jego twórczości.

Profesjonalne treningi

Ośrodek Sportu i Rekreacji w Obornikach Śląskich zaprasza chłopców i dziewczynki z klas 4–6 szkoły podstawowej na treningi koszykówki prowadzone przez licencjonowanego trenera Polskiego Związku Koszykówki, posiadającego wieloletnie doświadczenie. Zajęcia odbywać się będą w czwartki w godzinach 17:00–18:30, a miesięczny koszt uczestnictwa wynosi 100 zł. Zgłoszenia i informacje pod nr tel. 668 856 990.

Koncert kolęd i pastorałek

W niedzielę, 18 stycznia 2026 r. o godz. 15:30, odbędzie się XV Międzypokoleniowy Koncert Kolęd i Pastorałek „Pokłon oddawajmy". Wystąpią soliści i chóry ze szkół podstawowych oraz przedszkoli z Obornik Śląskich, Pęgowa, Osolina i Urazu. W programie znajdą się także występy chóru „Laudamus" z parafii św. JTiAP w Obornikach Śląskich, Studia Piosenki OOK oraz chóru UTW „Atena".

Wśród najlepszych

W Ogólnopolskim Konkursie „Konik Szachowy" w rozwiązywaniu zadań wzięło udział 13 uczniów SP 2 w Obornikach Śl. w trzech kategoriach wiekowych. Wszystkie grupy zdobyły złote tarcze, co oznacza, że szkoła znalazła się w gronie 20% najlepszych szkół w Polsce.

TN

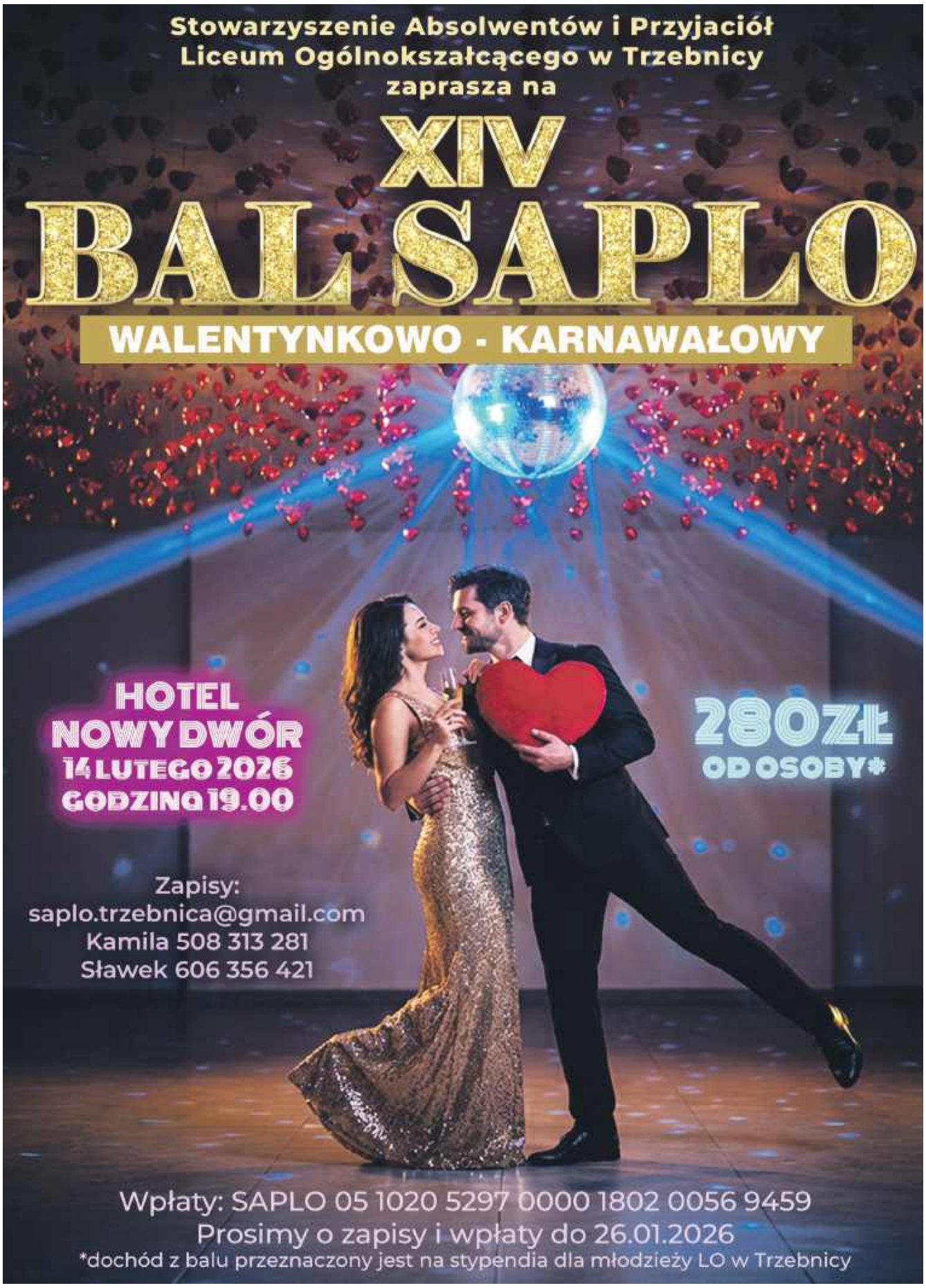



Z Gminy Wisznia Mała...

Nowe autobusy

Od poniedziałku 12 stycznia pasażerowie gminy Wisznia Mała mogą korzystać z kolejnych 11 nowoczesnych autobusów marki Mercedes, dopasowanych do potrzeb osób z niepełnosprawnościami. Nowe pojazdy będą obsługiwać m.in. aglomeracyjne połączenia 905 między Wrocławiem a Ozorowicami, ułatwiając codzienne podróże mieszkańcom gminy. Pierwszy z autobusów został uroczyście przywitany przez mieszkańców Ozorowic oraz przedstawicieli samorządu. Nowe autobusy są niskopodłogowe, klimatyzowane i w pełni dostosowane do potrzeb pasażerów z niepełnosprawnościami. Mają więcej miejsc dla wózków dziecięcych i osób z ograniczeniami ruchowymi, przestrzeń dla psa przewodnika oraz siedzenia wyróżnione żółtą tapicerką dla osób o ograniczonej mobilności. Poręcze przy drzwiach mają specjalnie profilowaną strukturę dla osób z problemami wzroku.

Uczniowie z Kryniczna na podium

8 stycznia 2026 r. w Kuźniczysku odbyły się Mistrzostwa Powiatu trzebnickiego w tenisie stołowym klas 4–6. Zawody stały na bardzo wysokim poziomie, a często pojedyncze punkty decydowały o zwycięstwie. W rywalizacji wzięli udział uczniowie ze Zespołu Szkolno-Przedszkolnego w Krynicznie. Dziewczęta: Kornelia Zięba i Lena Kwasiborska zajęły IV miejsce. Chłopcy: Franciszek Małecki, Filip Kubowicz i Wojciech Wręczycki osiągnęli znakomite II miejsce. Gratulujemy młodym sportowcom wspaniałej gry i świetnych wyników!

TN



eprasa.pl cdf66f0841

/gazeta.trzebnicka
www.nowagazeta.pl
NOWA gazeta trzebnicka
Nr 3 (1520) 15 - 21 I 2026
e-mail: redakcja@nowagazeta.pl
tel. interwencyjny: 693-44-61-41

Najpierw remont linii kolejowej, potem nowa obwodnica.

Co zyskają mieszkańcy powiatu?

Rozmowa z Mateuszem Masłowskim, dyrektorem Dolnośląskiej Służby Dróg i Kolei

NOWA GAZETA TRZEBNICKA: - Panie dyrektorze, zacznijmy od Trzebnicy i powiatu trzebnickiego. Jakie inwestycje są dziś najważniejsze i o jakich pieniądzach mówimy?

Mateusz Masłowski, dyrektor DSDiK: - W powiecie trzebnickim kończymy obecnie inwestycję na drodze wojewódzkiej nr 340 na odcinku Cerekwica - Trzebnica. Wartość kontraktu to niespełna 9 mln zł. Zrealizowaliśmy również krótsze zadanie w rejonie Borkowic i węzła S5, którego koszt wyniósł ok. 2,1 mln zł. Mieszkańcy pewnie już zauważyli nową nawierzchnię i pobocza. To są inwestycje typowo poprawiające bezpieczeństwo i jakość codziennej komunikacji.



Mateusz Masłowski, dyrektor Dolnośląskiej Służby Dróg i Kolei



A co ze słynnym „zakrętem śmierci" w okolicy Droszowa. Czy ten fragment też będzie poprawiany?

Na ten moment mówimy o dokumentacji, czyli przygotowaniu projektu, który dopiero otwiera drogę do dalszych decyzji i finansowania. Takie miejsca, które mają złą historię wypadkową, wymagają solidnego przygotowania, żeby później przebudowa była sensowna i bezpieczna. Ale tak, mamy w planach remont tego odcinka.

Jednym z najgłośniejszych tematów jest obwodnica Obornik Śląskich. Proszę o jasne liczby, ile miała kosztować, ile zaproponowali wykonawcy i za jaką kwotę realnie powstanie?

Kosztorys inwestorski przygotowany przez jednostkę opiewał na kwotę około 250 mln zł. Po otwarciu ofert okazało się, że rynek zareagował bardzo konkurencyjnie, wpłynęło 14 ofert, z których najniższa wynosi około 85–86 mln zł, a najwyższa około 125 mln zł. Jeżeli procedury przetargowe i kontrolne zakończą się bez komplikacji, realna kwota realizacji tej inwestycji będzie zbliżona do najniższej oferty, czyli w granicach 90 mln zł. To oznacza ogromną oszczędność w porównaniu z pierwotnymi założeniami i możliwość bardziej efektywnego wydatkowania środków publicznych.

Jak długo potrwa jej budowa i kiedy mieszkańcy mogą zobaczyć pierwsze prace?

Po podpisaniu umowy wykonawca wejdzie w teren zgodnie z harmonogramem. Sama realizacja obwodnicy Obornik Śląskich została zaplanowana na około 3 lata, a wartość całego zadania - jak wspomniałem - będzie oscylować wokół kwoty 90 mln zł.

Linia kolejowa Trzebnica - Wrocław to temat, który budzi duże emocje, zwłaszcza w kontekście planowanego zamknięcia. Proszę powiedzieć jasno: kiedy linia zostanie zamknięta, jak długo potrwa przerwa w ruchu i co w tym czasie z pasażerami?

Zamknięcie linii kolejowej nr 326 Wrocław–Trzebnica planowane jest od 1 lutego 2026 roku. Przerwa w ruchu kolejowym potrwa około 3–4 miesięcy, a zakończenie zasadniczych robót przewidywane jest na maj - czerwiec 2026 roku. To zamknięcie jest konieczne, ponieważ nie mówimy o punktowych naprawach, ale o kompleksowym remoncie całej linii, który ma zapewnić jej sprawne funkcjonowanie przez kolejne kilkanaście lat.

Jaki jest koszt tej inwestycji i co dokładnie zostanie zrobione?

Zaznaczmy, że remont lini realizowany jest ze środków Krajowego Planu Odbudowy, a jego wartość wynosi kilkadziesiąt milionów złotych. Zakres prac obejmuje m.in. wymianę nawierzchni torowej, poprawę podtorza, modernizację elementów infrastruktury oraz podniesienie parametrów technicznych linii. Co ważne, po zakończeniu robót pociągi będą mogły poruszać się z prędkością nawet do 100 km/h, co przełoży się na krótszy czas przejazdu i większą punktualność.

Zamknięcie linii to zawsze problem dla dojeżdżających. Jak zostanie rozwiązana komunikacja w tym czasie?

Na czas zamknięcia linii zostanie uruchomiona komunikacja zastępcza, oparta przede wszystkim na autobusach kursujących na trasie Trzebnica - Wrocław. Organizacją przewozów zajmą się Koleje Dolnośląskie we współpracy z samorządem województwa. Autobusy będą skomunikowane z pociągami na stacjach węzłowych we Wrocławiu, tak aby pasażerowie mogli możliwie sprawnie kontynuować podróż. Rozkłady jazdy będą dostosowane do godzin szczytu, czyli porannych i popołudniowych dojazdów do pracy i szkół.

Czy można było zrobić ten remont bez całkowitego zamykania linii?



Przy tak szerokim zakresie prac, niestety nie. Częściowe prowadzenie ruchu wydłużyłoby inwestycję i znacząco podniosło jej koszt. Zdecydowaliśmy się na krótsze, ale pełne zamknięcie, aby remont został wykonany szybko, solidnie i bez prowizorycznych rozwiązań.

Czy po zakończeniu prac pasażerowie rzeczywiście odczują różnicę?

Zdecydowanie tak. Po remoncie linia będzie bardziej niezawodna, bezpieczniejsza i dostosowana do intensywnego ruchu aglomeracyjnego. To inwestycja, która ma sens tylko wtedy, gdy jest zrobiona kompleksowo i właśnie taką realizację przygotowujemy dla Trzebnicy i okolic.

A co z elektryfikacją linii? Czy to temat powiązany z obecnym remontem?

Elektryfikacja to osobny projekt i zupełnie inna skala finansowa. Szacunkowy koszt to około 100 mln zł. Obecny remont nie obejmuje elektryfikacji, ale nie zamyka drogi do jej realizacji w przyszłości, jeśli zapadną decyzje finansowe i polityczne na poziomie województwa. Elektryfikacja pozwoliłaby na wprowadzenie większych składów, a wiemy, że ta linia jest mocno obciążona.

Mieszkańcy pytają też o Skokową i o bezkolizyjne rozwiązanie przejazdu. Co można powiedzieć dziś?

Zasada jest taka: jeśli to droga powiatowa, to inwestorem czy inicjatorem działań jest powiat. Ale oczywiście musi być współpraca i znalezienie współfinansowania lub szukanie montażu finansowego (województwo, środki zewnętrzne), a jest to możliwe. Takie skrzyżowania bezkolizyjne mają sens, bo likwidują konflikt „droga - kolej" i poprawiają bezpieczeństwo i płynność ruchu. Natomiast trzeba jasno rozróżniać: co jest na etapie rozmów i koncepcji, a co ma już zabezpieczone środki i harmonogram. Zresztą takich miejsc jest więcej. Choćby przejazd w Żmigrodzie czy Obornikach Śląskich.

Czy oprócz Trzebnicy, w 2026 roku będą też „duże" tematy kolejowe w regionie?

Tak, samorząd województwa planuje bardzo wysokie nakłady na kolej, a lista projektów obejmuje zarówno modernizacje linii, jak i inwestycje w bezpieczeństwo oraz przepustowość. To będzie jeden z najmocniejszych obszarów inwestycyjnych województwa w 2026 roku.

To jak na tle tych lokalnych zadań wyglądają największe inwestycje województwa dolnośląskiego?

Największym zadaniem drogowym jest obecnie ostatni odcinek Wschodniej Obwodnicy Wrocławia. To 3,6 km drogi o wartości 264 mln zł, której zakończenie planowane jest na początek 2028 roku. To inwestycja o znaczeniu regionalnym, ale pośrednio odczuwalna również przez mieszkańców powiatów ościennych.

Czego mieszkańcy Trzebnicy i powiatu trzebnickiego mogą realnie się spodziewać w najbliższych latach?

Kontynuacji inwestycji opartych na realnych pieniądzach i przygotowanych dokumentacjach. W powiecie trzebnickim mówimy dziś o projektach liczonych łącznie w dziesiątkach milionów złotych, a w skali województwa – w setkach milionów, a nawet miliardach złotych. Naszym celem jest to, aby te pieniądze przekładały się na konkretne efekty w terenie.

A gdyby Pan miał jednym zdaniem podsumować filozofię inwestowania województwa – co jest najważniejsze?

Dowozić to, co jest realne i przygotowane. Chcemy domykać duże układy drogowe (jak Wschodnia Obwodnica Wrocławia), robić obwodnice tam, gdzie są potrzebne, oraz konsekwentnie wzmacniać kolej jako kręgosłup transportu regionalnego.

Daniel Długosz

eprasa.pl cdf66f0841

Sprawdzamy jakość powietrza w Pęgowie

Mobilne płuca pojawiły się w Pęgowie. To urządzenie pomiarowe, które w czytelny sposób pokazuje jakość powietrza, którym oddychamy na co dzień. To pierwsza akcja tego typu prowadzona przez Polski Alarm Smogowy na terenie wsi. Chcemy w ten sposób zachęcić mieszkańców do wymiany pieców, tzw. kopciuchów na ekologiczne piece wyższych jakości.

Instalacja przypomina ludzkie płuca i reaguje na zanieczyszczenia – im gorsze powietrze, tym szybciej zmienia swój wygląd. To prosty, ale bardzo sugestywny sposób, by zobaczyć realny wpływ smogu na nasze zdrowie.

Mobilne Płuca mierzą m.in. poziom pyłów zawieszonych, które są jedną z głównych przyczyn chorób układu oddechowego.

Instalacja stanęła na placu przy Szkole Podstawowej w Pęgowie. „Polski Alarm Smogowy", „Dolnośląski Alarm Smogowy" i „Alarm Smogowy Oborniki Śląskie" zorganizowały happening z udziałem dzieci, młodzieży oraz mediów.

Mobilne Płuca będą badały jakość powietrza przez trzy tygodnie, do końca stycznia. Chcemy w ten sposób edukować młodzież i mieszkańców. Podnosić świadomość, zwracać uwagę na to, że zanieczyszczone powietrze, szczególnie zimą to zagrożenie dla zdrowia ludzi.



Dofinansowanie

Do wymiany w Gminie Oborniki Śląskie jest jeszcze około 1500 pieców, które nie spełniają norm. W tym roku uruchamiamy w gminie program dopłat do wymiany kopciuchów. Wnioski o dofinansowanie można również składać w programie „Czyste powietrze".

Gdzie zdobyć informacje?

W Urzędzie Miejskim działa Punkt Konsultacyjno-Informacyjny programu priorytetowego "Czyste powietrze", który jest czynny we wtorki, środy i czwartki. Pracownik informuje zainteresowanych Mieszkańców o zasadach Programu, pomaga sporządzić wniosek o dofinansowanie oraz o płatność, jak również pomaga w ewentualnej korekcie wniosków.

Od początku funkcjonowania Programu "Czyste powietrze" Mieszkańcy Gminy Oborniki Śląskie złożyli 833 wniosków o pozyskanie dofinansowania. Zawarto 674 umów. Zrealizowano 433 inwestycji i wypłacono 6 316 858,39 złotych.

W ubiegłym roku Mobilne Płuca badały jakość powietrza w centrum Obornik Śląskich.

(red)



Ogłoszenia Urzędu Miejskiego w Obornikach Śląskich

Burmistrz Obornik Śląskich podaje do publicznej wiadomości, że w siedzibie Urzędu Miejskiego w Obornikach Śląskich przy ul. Trzebnickiej 1 zostało wywieszone na okres 21 dni Zarządzenie nr 6/2026 z dnia 08.01.2026 roku, w sprawie przeznaczenia do dzierżawy oraz ogłoszenia wykazu działki gruntu nr 20/5, będącej własnością Gminy Oborniki Śląskie, położonej w Bagnie, przeznaczonej do wydzierżawienia na cele rolne.

Pełna treść Zarządzenia Burmistrza Obornik Śląskich nr 6/2026 z dnia 08.01.2026 r. opublikowana w Biuletynie Informacji Publicznej Urzędu Miejskiego bip.oborniki-slaskie.pl w zakładce *Nieruchomości – Dzierżawa i najem nieruchomości* oraz na stronie internetowej urzędu www.oborniki-slaskie.pl w zakładce *Gospodarka – Gospodarka nieruchomościami*. Szczegółowych informacji o nieruchomości będącej przedmiotem wykazu można uzyskać w Wydziale Urbanistyki i Gospodarki Nieruchomościami Urzędu Miejskiego w Obornikach Śląskich ul. Trzebnicka 1, tel. 71 310-35-19 wew. 435.

Wyciąg z Zarządzenia Burmistrza Obornik Śląskich nr 7/2026 z dnia 08.01.2026r.

w sprawie ogłoszenia pierwszego przetargu ustnego nieograniczonego na sprzedaż niezabudowanej działki gruntu położonej w Kowalach

w dniu **12.02.2026 r. o godzinie 10:00**, w budynku „A" Urzędu Miejskiego w Obornikach Śląskich ul. Trzebnicka 1, pokój nr 4, przeprowadzone zostaną pierwsze przetargi ustne nieograniczone na sprzedaż opisanych w poniższej tabeli niezabudowanych działek gruntu:

adres oznaczenie geodezyjne powierzchnia nr KW nieruchomości	*przeznaczenie nieruchomości i sposób jej zagospodarowania*	*cena wywoławcza (netto)*	*wysokość wadium termin wpłaty*
KOWALE dz. nr 176 pow. 510 m² WR1W/00018554/7	W miejscowym planie zagospodarowania przestrzennego dla gminy Oborniki Śląskie dla obrębów Borkowice, Kowale, Kuraszków, Piekary, Przecławice zatwierdzonym uchwałą Rady Miejskiej w Obornikach Śląskich nr 0150/XXXIX/292/05 z dnia 24 listopada 2005r. działka położona na obszarze oznaczonym symbolem ZD/1-tereny ogródków działkowych z zakazem lokalizacji budynków z pomieszczeniami na stały pobyt ludzi. Wg ewidencji gruntów: grunty orne RII.	**21.000,00 zł + 23 % VAT**	**2.100,00 zł 09.02.2026r.**

Pełna treść Zarządzenia Burmistrza Obornik Śląskich nr 7/2026 z dnia 08.01.2026 r. opublikowana w Biuletynie Informacji Publicznej Urzędu Miejskiego bip.oborniki-slaskie.pl w zakładce *Nieruchomości – Ogłoszenia o przetargach* oraz na stronie internetowej urzędu www.oborniki-slaskie.pl w zakładce Gospodarka - Gospodarka Nieruchomościami. Szczegółowych informacji o nieruchomości będącej przedmiotem przetargu można uzyskać w Wydziale Urbanistyki i Gospodarki Nieruchomościami Urzędu Miejskiego w Obornikach Śląskich ul. Trzebnicka 1, tel. 71 310-35-19 wew. 435.

Burmistrz Obornik Śląskich podaje do publicznej wiadomości, że w siedzibie Urzędu Miejskiego w Obornikach Śląskich przy ul. Trzebnickiej 1, zostało wywieszone na okres 21 dni Zarządzenie nr 8/2026 z dnia 09.01.2026 roku, w sprawie ogłoszenia wykazu obejmującego nieruchomość gruntową położoną w Obornikach Śląskich przy ul. Krzywoustego, będącą własnością Gminy Oborniki Śląskie przeznaczoną do sprzedaży.

Termin złożenia wniosku przez osoby, którym przysługuje roszczenie o pierwszeństwo w nabyciu nieruchomości na podstawie art. 34 ust. 1 pkt 1 i pkt 2 ustawy o gospodarce nieruchomościami upływa z dniem 20.02.2026 r.

Dodatkowe informacje dotyczące nieruchomości zamieszczonej w wykazie można uzyskać w Wydziale Urbanistyki i Gospodarki Nieruchomościami Urzędu Miejskiego w Obornikach Śląskich ul. Trzebnicka 1, tel. 71 310-35-19, wew. 435.





eprasa.pl cdf66f0841

/gazeta.trzebnicka
www.nowagazeta.pl
NOWA gazeta trzebnicka
Nr 3 (1520) 15 - 21 I 2026
e-mail: redakcja@nowagazeta.pl
tel. interwencyjny: 693-44-61-41

Sport

Zacięte mecze i medalowe sukcesy

W sobotę, 12 stycznia, juniorki młodsze SMS Olimp Oborniki Śląskie rozegrały pierwszy mecz półfinałowy z Młody #VolleyWrocław. Choć spotkanie zakończyło się porażką, zawodniczki miały swoje dobre momenty, szczególnie w grze blok-obrona, które sprawiały rywalkom sporo trudności. Niestety, na przestrzeni całego meczu nie udało się utrzymać wysokiej dyspozycji – dobre fragmenty przeplatały się z przestojami.


FOT. FB/SMS OLIMP OBORNIKI ŚLĄSKIE

Równocześnie odbyły się ostatnie turnieje eliminacyjne w ramach Grand Prix trójek i czwórek. W Miliczu trzy drużyny z trójek zmierzyły się z wymagającym turniejem, zajmując miejsca 5, 20 i 34. W Miękini natomiast czwórki wróciły z kolejnym medalem – brązowym – oraz z miejscem 11, co zapewniło im awans do ścisłego finału.

Weekend zwieńczył raport z Miękini, gdzie młodziczki rozegrały swój drugi turniej w 3. lidze. Po długiej przerwie i grze w mocno niekompletnym składzie, zespół nie zdołał zdobyć punktów. Mimo poprawnej gry i dużych szans zabrakło szczęścia oraz zimnej krwi w kluczowych momentach. Podopieczne przegrały z UKS Koral Wrocław 1:2 oraz z gospodarzem UKS Gmina Miękinia 0:2.

TN

OSiR Oborniki Śl. gra z WOŚP

Ośrodek Sportu i Rekreacji w Obornikach Śląskich jak co roku włącza się w Wielką Orkiestrę Świątecznej Pomocy, wspierając tym razem gastroenterologię dziecięcą. W sobotę, 24 stycznia, zaprasza całe rodziny na dzień pełen sportu, uśmiechu i wspólnej zabawy. To okazja, by aktywnie spędzić czas i jednocześnie pomóc najmłodszym.



FOT. FB OSIR OBORNIKI ŚL.

Impreza rozpocznie się o godz. 11:00 od meczu piłki ręcznej SPR Victoria Oborniki Śląskie – Rodzice kontra Dzieciaki. Emocje gwarantowane – sportowa rywalizacja, mnóstwo śmiechu i głośny doping z trybun.

O godz. 13:30 na boisku odbędzie się turniej piłkarski w kategorii Orlik, którego współorganizatorem jest Klub Piłkarski Bór Oborniki Śląskie. W rywalizacji wezmą udział drużyny: Zorza Pęgów, LKKS Dąb Kuraszków, KS Burza Lubnów oraz LKS Sokół Wielka Lipa. Kibice będą mogli poczuć prawdziwą sportową atmosferę i dopingować młodych zawodników.

Równolegle przewidziano trening obwodowy z Justyną Sz., łączący ruch, energię i pomoc dla WOŚP. Dla rodzin przygotowano dodatkowe atrakcje: mini kino dla dzieci, saunę za wrzut do puszki, lemoniadę i popcorn, a także OSiR-ową kawiarenkę z aromatyczną kawą i zimową herbatą.

Za wsparcie e-skarbonki i wrzut do puszki uczestnicy mogą otrzymać nagrody od lokalnych producentów, w tym kozie sery „Honoraty", ścinawskie przetwory, pizzę Mozzarella oraz bezowe słodkości „Bezove".

Cała społeczność Ośrodka Sportu i Rekreacji w Obornikach Śląskich zaprasza do wspólnego udziału, pomagania i aktywnej zabawy.

TN

Młodzi zawodnicy rozpoczęli ligowe zmagania

W miniony weekend, 10 i 11 stycznia, na boiska wróciły drużyny KP Bór Oborniki Śląskie, rozpoczynając rywalizację w Lidze MT Wrocław. Pierwsza kolejka przyniosła emocje zarówno w kategorii Żaków, jak i Orlików.



FOT. FB/KP BÓR OBORNIKI ŚLĄSKIE

Do rywalizacji w Żakach przystąpiły dwie drużyny Boru. Pierwsza drużyna Żaka zmierzyła się z Akademią Piłkarską Oleśnica, Akademią Piłkarską Spartan oraz MKS Parasol Wrocław. Druga drużyna rywalizowała z Akademią Piłki Nożnej FORZA Wrocław, Fenomenem Leśnica i STS Sokół Smolec. Wszystkie mecze przebiegały w duchu sportowej walki, a młodzi zawodnicy mogli zdobyć cenne doświadczenie w rywalizacji ligowej.

Równocześnie swoje pierwsze spotkania w Lidze MT Wrocław rozegrali również Orliki Boru. Trzy mecze z MKS Parasol Wrocław, KS Sporting Wrocław oraz KosmoS Arena zakończyły się dwoma zwycięstwami i jedną porażką – w starciu z Parasolem nasi zawodnicy musieli uznać wyższość rywali.

Weekend zwieńczył młodzik Boru, który w niedzielne popołudnie rozegrał pierwszy mecz kontrolny w tym roku. Rywalem była Akademia Piłkarska Jedenastka, a spotkanie zakończyło się pewnym zwycięstwem Boru 8:1.

TN

SPR Bór Joynext wraca na parkiet

W środę, 7 stycznia, młodzi zawodnicy Stowarzyszenia Piłki Ręcznej Bór Oborniki Śląskie – SPR Bór Joynext rozpoczęli przygotowania do drugiej rundy sezonu. Po krótkiej przerwie na boisku znów pojawiła się energia i sportowy zapał. „Bobry" nie kryją ambicji – chcą rozwijać swoje umiejętności i stać się jeszcze lepszą drużyną.


FOT. FB/STOWARZYSZENIE PIŁKI RĘCZNEJ BÓR OBORNIKI ŚLĄSKIE - SPR BÓR JOYNEXT

W trakcie przygotowań czekają ich dwa sparingi z wymagającymi przeciwnikami – MKS Wieluń i SPR Purina Kąty Wrocławskie – które pozwolą sprawdzić formę przed startem ligowych zmagań. Koniec stycznia przyniesie inauguracyjny mecz drugiej rundy z KPR Wolsztyniak Wolsztyn.

Treningi odbywają się we wtorki i czwartki o godz. 15:30 w hali SP 1 w Obornikach Śląskich. Klub zaprasza wszystkie dzieci, które chcą spróbować swoich sił w piłce ręcznej i dołączyć do drużyny pełnej radości, sportowego ducha i ambicji.

TN

Ada, Ola i Amina triumfują w Grand Prix

W weekend 10 i 11 stycznia siatkarki GKS Gaudia Trzebnica – Zdrój rywalizowały w turniejach Grand Prix Dolnego Śląska w aż trzech kategoriach, odwiedzając Miękinę, Legnicę oraz Milicz. Najlepiej zaprezentowały się nasze dwójki – Ada, Ola i Amina – które wygrały wszystkie swoje mecze i zajęły pierwsze miejsce. Z turnieju na turniej widać wyraźny postęp, a pewność siebie i forma zawodniczek rosną.


FOT. FB/GKS GAUDIA TRZEBNICA - ZDRÓJ

W kategorii trójek pierwszy zespół zajął 12. miejsce, drugi – 22. miejsce. W turnieju czwórek pierwsza drużyna uplasowała się na 5. miejscu, druga – na 13. miejscu.

W niedzielę, 11 stycznia, młodziczki GKS Gaudia Trzebnica – Zdrój 1 rozegrały dwa spotkania w Wałbrzychu. Pierwszy mecz z UKS Bielik Bielany Wrocławskie zakończył się porażką 0:2, w drugim meczu z KPS Chełmiec Wałbrzych sety były bardzo wyrównane – 26:24 i 25:22. Zespół drugi zmagał się z różnym szczęściem – zwycięstwo 2:0 z Oławą i porażka z Panterą Kamień.

TN

Nasi szachiści błyszczą

W hiszpańskim Roquetas de Mar zawodnicy Biały Król Wisznia Mała-szachy zaprezentowali się znakomicie w silnie obsadzonym turnieju. Najwyżej uplasował się Łukasz Licznerski, który z dorobkiem 6,5 punktu w 9 partiach zajął 6. miejsce. Jeszcze lepiej spisał się Michał Luch, który w trakcie rywalizacji pokonał między innymi GM Raja Rithvika oraz zremisował z innymi czołowymi graczami, zdobywając w efekcie aż 16 punktów rankingowych.


FOT. FB/BIAŁY KRÓL WISZNIA MAŁA-SZACHY

Ekipa została wzmocniona przez Piotra Sabuka i Łukasza Butkiewicza i przeniosła się do Sevilli, gdzie rozpoczęła kolejny turniej od zwycięstw. Również dobre wieści napływają z kraju – w Krakowie udany występ zanotował FM Mateusz Dubiński, który zdobył 5,5 punktu w 9 partiach, pokonując między innymi mistrza FIDE Jakuba Sudera. To przyniosło mu aż 18 punktów rankingowych.

TN

eprasa.pl cdf66f0841

Nowy trener młodzieży, sparingi seniorów



FOT. FB/AKADEMIA PIŁKARSKA PIASTA ŻMIGRÓD

W Akademii Piłkarskiej Piasta Żmigród doszło do ważnej zmiany kadrowej. Nowym trenerem zespołu trampkarzy został Kamil Łukojć – szkoleniowiec z doświadczeniem pracy zarówno z młodzieżą, jak i seniorami. To absolwent Akademii Wychowania Fizycznego we Wrocławiu, posiadający licencję UEFA B. Pierwsze trenerskie kroki stawiał w Polonii Trzebnica, gdzie prowadził drużyny Skrzata i Żaka. Później związany był z APN Talent Trzebnica, pracując z zespołami we wszystkich kategoriach wiekowych – od najmłodszych po juniorów. W jego CV znajdują się także staże w angielskich klubach piłkarskich. Na co dzień Łukojć pracuje również z seniorami KS Krościna Wielka, z którymi w minionym sezonie wywalczył awans do wrocławskiej klasy „A".

Zimowa przerwa to w Piaście czas intensywnych przygotowań także w drużynach seniorskich. Piast III Żmigród, prowadzony przez trenera Sebastiana Zagórskiego, zaplanował sześć meczów sparingowych w okresie od 8 lutego do 15 marca. Wszystkie spotkania kontrolne zostaną rozegrane w Żmigrodzie. Liga wrocławskiej klasy „B" wraca do gry 21 marca.

Swoje plany ma również Piast II Żmigród. Zespół trenera Dominika Spławskiego rozegra siedem sparingów między 25 stycznia a 25 lutego. Ligowe emocje w ramach wrocławskiej klasy okręgowej rozpoczną się ponownie 7 marca.

TN

Zacięte mecze i szeroka rotacja



FOT. FB/SPR VICTORIA OBORNIKI ŚLĄSKIE

Zawodniczki SPR Victorii Oborniki Śląskie wzięły udział w turnieju treningowym piłki ręcznej, który odbył się w niedzielę 11 stycznia Jeleniej Górze. Zawody zostały zorganizowane przez miejscowy zespół i miały charakter szkoleniowy, nastawiony przede wszystkim na sprawdzenie ustawień, rotację składem i zbieranie boiskowego doświadczenia. Drużyna z Obornik Śląskich rozegrała sześć spotkań – z każdą z rywalek mierząc się dwukrotnie, w meczach i rewanżach.

Sztab szkoleniowy od początku podszedł do turnieju zgodnie z jego ideą. Każda z zawodniczek spędziła na parkiecie wiele minut, a szczególną szansę na grę otrzymały piłkarki, które na co dzień rzadziej pojawiają się w wyjściowym składzie. Mimo szerokiej rotacji spotkania były bardzo wyrównane i toczone w zaciętym tempie. Ambitna postawa zespołu przyniosła również wymierny efekt – jedno ze spotkań zakończyło się zwycięstwem Victorii. Turniej był cennym elementem przygotowań i okazją do wyciągnięcia ważnych wniosków przed kolejnymi występami.

TN

Sukcesy SP 3 w mistrzostwach gminy



FOT. FB/SPORT W PSP NR 3 I W OBORNIKACH ŚL.

W czwartek 8 stycznia w Szkole Podstawowej nr 1 w Obornikach Śląskich rozegrano Mistrzostwa Gminy w ramach Igrzysk Młodzieży Szkolnej w koszykówce 3x3 dziewcząt i chłopców. Zespoły Szkoły Podstawowej nr 3 zaprezentowały się z bardzo dobrej strony, tocząc wyrównane i emocjonujące spotkania. Dziewczęta walczyły do ostatnich sekund i w decydującym meczu po dogrywce sięgnęły po zwycięstwo, które zapewniło im triumf w całych zawodach. Chłopcy również byli blisko końcowego sukcesu. W ostatnim spotkaniu niespodziewanie stracili punkty, co przy równym bilansie meczów sprawiło, że o kolejności zadecydował stosunek zdobytych koszy. Ostatecznie drużyna SP 3 zakończyła rywalizację na drugim miejscu.

Dzień później, w piątek 9 stycznia 2026 roku, w Pęgowie odbyły się Mistrzostwa Gminy Igrzysk Dzieci w koszykówce 3x3. Uczennice SP 3 z klas 4–6 wywalczyły drugą lokatę, natomiast chłopcy zajęli czwarte miejsce. Do wyższych pozycji zabrakło niewiele, a rywalizacja była bardzo wyrównana.

TN

SALON MEBLOWY AGA
TRZEBNICA
ul. Milicka 28A
w podwórku
tel. 600 630 295
ATRAKCYJNE CENY
REKLAMA

AKROBATYKA Sofija
ZAPISY
601-996-355
www.magiatanca.pl
ZAPRASZAMY
REKLAMA

ZŁOMOWANIE POJAZDÓW
tel. 600 609 606
Wydajemy zaświadczenie o demontażu
Odbieramy własnym transportem
Stacja demontażu pojazdów | Czarkowo 16 | 64-125 Poniec
REKLAMA

SKUP ZŁOMU
TRZEBNICA, ul. Milicka 32
tel. 71 312 05 03
SKUPUJEMY:
- złom stalowy
- metale kolorowe
- akumulatory
- karton i makulaturę
- folię bezbarwną

Waga najazdowa 50 ton
Atrakcyjne ceny!
Masz złom, zadzwoń, podstawimy kontener
- transport gratis!
Podstawiamy również kontenery na gruz i odpady budowlane
Czynne:
pn-pt od 8:00 do16:00
sob od 8:00 do 13:00
REKLAMA

USŁUGI KURIERSKIE
Z nami nadasz lub odbierzesz przesyłki
- od koperty do palety
- niestandardowe
- międzynarodowe
TARTAK NA KRZYŻÓWCE
- GŁUCHÓW GÓRNY -
Tel. 576 669 665, 695 934 148
REKLAMA

WĘGIEL EKOGROSZEK
PELLET EKOMIAŁ
KOKS BRYKIET
ORAZ
DREWNO KOMINKOWE
I OPAŁOWE
Tartak na krzyżówce-
GŁUCHÓW GÓRNY
Tel. 695 934 148,
663 693 820
REKLAMA

PASZE
DLA ZWIERZĄT HODOWLANYCH
(kury, kaczki, gęsi, króliki, gołębie, ptaki)
Tartak na krzyżówce
-Głuchów Górny 1
695 934 148
663 693 820
REKLAMA

MIEJSCE NA TWOJĄ REKLAMĘ
65 zł netto/tydzień
zadzwoń
601-735-810
REKLAMA

Zareklamuj swoją firmę
w Wizytowniku NOWej
199 zł netto/m-c
Reklama w gazecie i wpis w katalogu firm na portalu nowagazeta.pl przez miesiąc
Skorzystaj już dziś!
601-735-810
REKLAMA

eprasa.pl cdf66f0841

ROZKŁAD GODZIN PRACY APTEK W POWIECIE TRZEBNICKIM:

TRZEBNICA

- **"POD BAZYLIKĄ"** ul. Kościelna 6
  pon. - pt. 8:00-19:00, soboty 8:00-15:00
- **"PANACEUM"** ul. Daszyńskiego 65
  – codziennie 7:00-22:00
  (także soboty, niedziele)
- **"LEGE ARTIS"** ul. Ks. W. Bochenka 49
  pon. - pt. 7:00-21:00, soboty 7:00-20:00
  niedziele 9:00-17:00
- **"LEGE ARTIS"** ul. Kościuszki 10
  pon - pt 7:00-20:00, soboty 7:30-15:30
- **"HERBENA"** ul. Prusicka 1
  pon. - pt. 8:00-20:00 soboty 8:00-15:00
- **APTEKA DOZ** ul. Św. Jadwigi 13
  pon. - pt. 8:00-19:00, soboty 8:00-14:00
- **"APTEKA PRZY RATUSZU"** ul. Obornicka 1
  pon. -pt. 8:00-19:00, soboty 8:00-14:00

OBORNIKI ŚLĄSKIE

- **"WRATISLAVIA IV"** ul. M. Skłodowskiej 1
  pon.-pt. 8:00-21:00 soboty 8:00-20:00
  niedziele 10:00-18:00
- **"WRATISLAVIA V"** ul. Trzebnicka 36
  pon. - pt. 8:00-20:00 soboty 8:00-15:00
- **"MATERIA MEDICA"** ul.Podzamcze 2A
  pon. - pt. 8:00-19:00, soboty 8:00-15:00
- **"MEDICAMENTUM"** ul.Dworcowa 62
  pon. -pt. 8:00-19:00, soboty 9:00-15:00
- **"VIOLA"** Pęgów, ul. Główna 81
  pon.-pt. 9:00-18:00, soboty 9:00-12:00

ŻMIGRÓD

- **"KONWALIA"** ul. Kościelna 7
  pon. - pt. 8:00-20:00 soboty 8:00-15:00
- **"ZAMKOWA"** ul. Zamkowa 24
  pon. -pt. 8:00-20:00, soboty 8:00-20:00
- **"ŻMIGRODZKA"** ul. Lipowa 1
  pon. -pt. 8:00-20:00, soboty 8:00-15:00
- **"MEDIQUA"** ul. Sportowa 24/lok.06
  pon. - pt. 8:00-20:00, soboty 8:00-15:00
- **"LEGE ARTIS"** ul. Kolejowa 9, lok.3
  pon. -pt. 8:00-20:00, soboty 8:00-16:00

PRUSICE

- **"W RYNKU"**, ul. Rynek 10
  pon. -pt. 8:00-19:00, soboty 8:00-14:00
- **"POD LWEM"** ul. Żmigrodzka 17
  pon. -pt. 8:00-18:30, soboty 8:00-14:00
- **"LAWENDOWA"**, Skokowa, ul. Wrocławska 9
  pon. -pt. 8:30-16:30, soboty 9:00-13:00

WISZNIA MAŁA

- **"LEŚNA"** ul. Wrocławska 2
  pon. -pt. 8:00-19:00, soboty 9:00-14:00

ZAWONIA

- **"MALWA"**, ul. Spacerowa 4
  pon. -pt. 8:00-17:00, soboty 9:00-12:00
- **"POD ZŁOTĄ WAGĄ"** ul. Milicka 1
  pon. -pt. 8:00-18:00, soboty 8:00-13:00

REKLAMA

Prywatne gabinety lekarskie

Trzebnica

GABINET USG

dr n. med. Tomasz Harań
Specjalista radiolog

Trzebnica, ul. Obornicka 41e (koło stadionu)

Rejestracja:
tel. 71 387 27 78, 605 175 050

Godziny przyjęć:
pon. i czw. 9:00-15:30,
wt. i śr.14:00-19:00

REKLAMA

DERMATOLOG

Irena Dudek -Zaborowska
specj. dermatolog – wenerolog

Trzebnica, ul. Wiosenna 26

- wizyty lekarskie na NFZ,
tel. 71/387-06-03
- prywatne konsultacje dermatologiczne,
tel. 669-070-396

- porady lekarskie, dermatoskopia, światłolecznictwo (AZS, łuszczyca), usuwanie brodawek i włókniaków (kriochirurgia), elektrokoagulacja

ZABIEGI LECZNICZO -KOSMETYCZNE

mgr Anna Binek
kosmetolog, podolog
Tel. 726-162-805

- pedicure leczniczy, pielęgnacja stopy cukrzycowej i zmienionych chorobowo płytek paznokciowych, usuwanie odcisków i modzeli, oczyszczanie i pielęgnacja twarzy, peelingi medyczne, itp.

www.dermed-kosmetyka.pl

REKLAMA

PSYCHIATRA

lek. Agnieszka Dzioba-Musiał

TRZEBNICA
Gminne Centrum Medyczne
TRZEBNICA-ZDRÓJ
ul. Kościuszki 10

Przyjmuje we wtorki od godz. 16^{00}

Tel. 665 38 38 58

REKLAMA

GABINET REUMATOLOGICZNY

Małgorzata Hańczyc
Specjalista Reumatolog

- **choroby stawów i kręgosłupa**
- **reumatoidalne zapalenie stawów**
- **toczeń, zespoły bólowe**

Rejestracja w dni powszednie - telefon lub SMS z treścią: „Reumatolog wizyta"
Uzgodnienie terminu w godzinach popołudniowych/wieczornych

TRZEBNICA ul. Obornicka 6b
Tel. 506 318 601

REKLAMA

PRYWATNY GABINET UROLOGICZNY

dr n. med. Patrik Forszt
Specjalista Urolog, FEBU

Choroby nerek, pęcherza prostaty, zaburzenia potencji
Gabinet czynny:
środa 15.30-18.00
Przychodnia Zdrój, ul. Kościuszki 10
tel. 577-130-827
USG NA MIEJSCU
www.forszt.pl

REKLAMA

PRYWATNY GABINET GINEKOLOGICZNY

GINEKOLOG-POŁOŻNIK
lek. med. Anna Orzeszko

USG, cytologia
Przyjmuje: w poniedziałki
w godz. 15.30-18.00
czwartki i piątki w godz. 9.00-12.00

REJESTRACJA:
TELEFON LUB SMS 693178668
E-MAIL: JACORZ@WP.PL

NOWA LOKALIZACJA
TRZEBNICA,
ul.Obrońców Pokoju 16/4

REKLAMA

LARYNGOLOG

lek. med. Lucyna Bober

TRZEBNICA
Rynek 9

Przyjmuje w środy
w godz.15.00-17.00

Rejestracja
tel. 781-408-408
600-630-889

REKLAMA

OGŁOSZENIE LUB REKLAMA TWOJEGO GABINETU LEKARSKIEGO

już od 20 zł netto/wydanie

Jesteś zainteresowany? zadzwoń 601-735-810 lub napisz reklama@nowagazeta.pl



GABINET GINEKOLOGICZNY

Aleksandra Miturska
ginekolog - położnik,

Trzebnica,
ul. Adama Mickiewicza 1

tel. 71/312 - 05 - 60

pon., śr., pt.
w godz. 16.00-19.00

REKLAMA

NEO
CENTRUM SŁUCHU

- BEZPŁATNE BADANIA SŁUCHU
- APARATY SŁUCHOWE
- DYPLOMOWANY PROTETYK SŁUCHU Z 20-LETNIM DOŚWIADCZENIEM
- Bezpłatne testowania i wypożyczenia
- Dofinansowania NFZ, PCPR, raty

TRZEBNICA, UL. W.WITOSA 2
pon.8-17; wt. śr. czw. 8-16; pt. 8-15
Tel. 71 740 50 12

REKLAMA

PRYWATNY GABINET KARDIOLOGICZNY

KARDIOLOG
dr n.med. Jacek Orzeszko

USG serca, EKG
Przyjmuje we wtorki
w godz. 15.00-18.00

REJESTRACJA
poniedziałek, piątek 17.00-20.00
TELEFON LUB SMS **693178669**
E-MAIL: JACORZ@WP.PL

NOWA LOKALIZACJA
TRZEBNICA,
ul.Obrońców Pokoju 16/4

REKLAMA

PRAKTYKA LARYNGOLOGICZNA OTOLARYNGOLOG

Dr nauk med. Piotr Pastuszek

choroby uszu, nosa, gardła i krtani

badania videoendoskopowe

zabiegi operacyjne

Trzebnica, ul. Kościuszki 10
Rejestracja, tel. 607 09 99 00

REKLAMA









eprasa.pl cdf66f0841

Prywatne gabinety lekarskie

Oborniki Śląskie

VIMED
PRAKTYKA LEKARSKA

Oborniki Śląskie
ul. M.C. Skłodowskiej 29 lok.V
Tel. 71/ 711-15-50
kom. 602-121-150
Rejestracja tel. pon.-pt. 14.00-21.00

PORADNIA GINEKOLOICZNO - POŁOŻNICZA
lek. med. Michał Maciejewski
lek. med. Sabina Molińska - Śmiatacz
dr n. med. Witold Skrzypek
lek. med. Małgorzata Sztajer-Marciniak

PORADNIA GINEKOLOGII ONKOLOGICZNEJ
lek. med. Michał Maciejewski

PRACOWNIA ECHOKARDIOGRAFII Płodowej
dr n. med. Małgorzata Raś

PORADNIA OTOLARYNGOLOGICZNA, AUDIOLOGICZNA, FONIATRYCZNA
dr n. med. Aleksandra Skrzypek

PORADNIA POŁOŻNEJ
mgr Dorota Pasierbska
mgr Katarzyna Żelazko

PORADNIA LAKTACYJNA Szkoła RODZENIA
mgr Katarzyna Żelazko

REKLAMA

Prywatne gabinety lekarskie

Milicz

PORADNIA DERMATOLOGICZNA

MILICZ, ul. Kasztanowa 16
- **Przyjmuje bezpłatnie w ramach NFZ**
- Obowiązują skierowania

WOLNE MIEJSCA
Rejestracja:
605-195-194
Informacja dla pacjentów

REKLAMA



PRYWATNY GABINET UROLOGICZNY

lek. Maciej Kobierski
specjalista urolog
- choroby nerek, pęcherza moczowego, prostaty, zaburzenia erekcji.
Wizyty we wtorki w godz. 16.00-18.00
Oborniki Śląskie
ul. Dworcowa 36 C
Rejestracja tel: 501-270-303.

REKLAMA

STOMATOLOGIA DLA RODZINY GABINET STOMATOLOGICZNY

Oborniki Śląskie,
ul. Łokietka 22
(koło restauracji BAJKA)
Stomatologia zachowawcza, protetyka, radiowizjografia
GABINET CZYNNY
pon.-pt. - 9.00-20.00;
sob. - 9.00-12.00
tel. 71/310-26-12

REKLAMA

Co? Gdzie? Kiedy?

Trzebnica

KONCERT KOLĘD

Koncert kolęd w wykonaniu uczniów Gminnej Szkoły Muzycznej I stopnia im. prof. E. Kajdasza odbędzie się **15 stycznia** o godzinie 17:00 w Gminnym Centrum Kultury i Sztuki w Trzebnicy.

Wstęp wolny.

Oborniki Śląskie

TURNIEJ JUNIORA MŁODSZEGO

Klub Piłkarski Bór Oborniki Śląskie i Ośrodek Sportu i Rekreacji w Obornikach Śląskich łączą siły i realizują wspólny event sportowy.

Organizatorzy serdecznie zapraszają **17 stycznia** o godzinie 10:30 na **Turniej Juniora Młodszego** (roczniki 2009–2010), który odbędzie się w Hali Sportowej OSiR.

SLUMS ATTACK W OOK!

Slums Attack, ze wsparciem Gandi Ganda, DVJ. Rink, wystąpią **13 marca 2026 r.** o godz. 20:00 w Obornickim Ośrodku Kultury.

Bilety dostępne online oraz w biletomatach i kasach OOK.

Żmigród

STAND-UP ŻMIGRÓD

Filip Puzyr w programie „Stand-up Żmigród" wystąpi **16 stycznia** o godzinie 19:00 w Zespole Placówek Kultury w Żmigrodzie.

Bilety dostępne na www.kupbilecik.pl

MUZYCZNA PODRÓŻ DLA BABĆ I DZIADKÓW

ZPK zaprasza **17 stycznia** o godzinie 17:00 do sali widowiskowej na **koncert z okazji Dnia Babci i Dziadka.** W programie zabrzmią utwory z repertuaru Anny Jantar, Krystyny Giżowskiej, piosenki z tekstami Agnieszki Osieckiej i innych mutworów z lat 70-tych ubiegłego stulecia.

Na scenie wystąpią:
* **Izabela Możdżeń Band**
* **Zespół Fresh Stars**

Wstęp wolny, bezpłatne wejściówki do odebrania w kasie ZPK.

Prusice

ŚWIĄTECZNA PRZEMIANA

Szkolne Koło Teatralne zaprasza na jasełka zatytułowane „Świąteczna przemiana".

Spektakl odbędzie się **16 stycznia** o godzinie 18:00 w Gminnym Ośrodku Kultury i Sportu w Prusicach.

Wstęp wolny.

MAŻORETKI 26+. TRWAJĄ ZAPISY

W Gminnym Ośrodku Kultury i Sportu w Prusicach trwają zapisy do grupy mażoretek dla kobiet 26+.

Zapisy i informacje: 71 312 63 10.

Spotkania odbywają się w każdy czwartek o godz. 19:00 w sali GOKiS. Treningi prowadzi Karolina Gmyz.

Doświadczenie nie jest wymagane, wystarczą chęci, a uśmiechu i dobrej zabawy nie zabraknie!

Wisznia Mała

KONCERT NOWOROCZNY

Koncert odbędzie się **17 stycznia** o godzinie 19:00 w świetlicy wiejskiej w Krynicznie.

W programie:
* życzenia noworoczne
* występ mażoretek z Wiszni Małej
* koncert Studenckiego Zespołu Pieśni i Tańca „Katowice"
* poczęstunek

Zapisy w sekretariacie OKSiR w Wiszni Małej, tel. 71 312 70 76.

BAL CHARYTATYWNY W SZKOLE

Rada Rodziców przy Szkole Podstawowej w Krynicznie zaprasza na bal charytatywny **bal maskowy w stylu weneckim.** Wydarzeniu przyświeca hasło: „Bawiąc się, wspierasz naszą szkołę".

Bal odbędzie się **24 stycznia** w świetlicy wiejskiej w Szymanowie.

Zapisy: 505 393 406.

Zawonia

ZIMOWA OPOWIEŚĆ W GOK

GOK zaprasza dzieci 15 lutego o godzinie 17:00 na spektakl **„Śnieżna królowa".**

Wstęp bezpłatny. Obowiązują zapisy. Informacje pod nr tel. 71/3128118

MS

ZADZWOŃ DO PRAWNIKA
- pomoc prawna dla naszych Czytelników

DLA CZYTELNIKÓW - DYŻUR PRAWNIKÓW

We współpracy z radcą prawnym **Elżbietą Ćwikłą i Luizą Bożek-Sadzinicą**, rozpoczynamy dyżur prawnika. Każdy Czytelnik może w podanych godzinach zadzwonić pod wskazany numer i zasięgnąć porady. Wszystko **BEZPŁATNIE !**

Po bezpłatną poradę możesz zadzwonić w każdy PIERWSZY PIĄTEK MIESIĄCA w godzinach od 15.00-18.00. Wszyscy zainteresowani mogą zadzwonić pod numer telefonu: +48 517 922 484 lub 606 22 32 59

Można dzwonić w sprawach prawa rodzinnego, prawa cywilnego oraz prawa pracy, ubezpieczeń społecznych i RODO.



ELŻBIETA ĆWIKŁA - Radca Prawny prowadzący indywidualną kancelarię od 2007 roku we Wrocławiu i Trzebnicy.

Obsługuje podmioty gospodarcze w bieżącej działalności oraz konsumentów, głównie w zakresie prawa cywilnego i rodzinnego. Wspólnik w firmie Kancelaria Prawna Rudy Consulting & Elżbieta Ćwikła Spółka komandytowa, Członek Stowarzyszenia Akademia Piłki Nożnej Talent w Trzebnicy, Fundator i członek Rady Fundacji Brawo Ty w Trzebnicy. Absolwentka Wydziału Prawa i Administracji Uniwersytetu Wrocławskiego. Ukończyła Podyplomowe Studia Zarządzania Jednostkami Gospodarczymi również na Uniwersytecie Wrocławskim.



LUIZA BOŻEK – SADZINICA – absolwentka Wydziału Prawa Uniwersytetu Wrocławskiego i Akademii Ekonomicznej we Wrocławiu, radca prawny wpisany na listę prowadzoną przez Radę Okręgowej Izby Radców Prawnych w Opolu pod numerem OP- 910/2010. Od 2010 roku prowadzi działalność w ramach własnej Kancelarii Radcy Prawnego. Specjalizacją Kancelarii jest doradztwo prawne i zastępstwo procesowe w sprawach z zakresu prawa rodzinnego i opiekuńczego , jak i prawa pracy i ubezpieczeń społecznych. . Przez wiele lat zajmowała się doradztwem prawnym oraz prowadzeniem szkoleń na rzecz Oddziału Terenowego TVP S.A. we Wrocławiu min. w obszarze prawa prasowego, prawa autorskiego, prawa pracy oraz szeroko pojętej własności intelektualnej. Współpracowała z wrocławskimi agencjami reklamowymi w zakresie obsługi prawnej ogólnopolskich kampanii reklamowych. Była również wykładowcą prawa prasowego i prawa mediów w Szkole Wyższej Psychologii Społecznej we Wrocławiu. Od 2008 r. Prowadzi szkolenia prawnicze dla jednostek administracji publicznej i klientów indywidualnych oraz audyty z zakresu stosowania ustawy o ochronie danych osobowych, a obecnie RODO. Jest również Wiceprezesem zarządu Fundacji Brawo Ty.

Potrzebujesz porady prawnej, zadzwoń w piątek w godz. 15-18
517 922 484 lub 606 22 32 59

REKLAMA

Aplikacja NOWagazeta.pl



REKLAMA

eprasa.pl cdf66f0841

CENNIK OGŁOSZEŃ DROBNYCH

Cena zależy od kategorii, w której ogłoszenie będzie zamieszczone.

CENA OBEJMUJE OGŁOSZENIE ZE ZDJECIEM DO 50 SŁÓW.

NIERUCHOMOŚCI:
- SPRZEDAM - 25 zł
- KUPIĘ/WYNAJMĘ - 20 zł
- ZAMIENIĘ/CHCĘ WYNAJĄĆ - 15 zł

AUTO - MOTO
- SPRZEDAM/KUPIĘ/ZAMIENIĘ - 10 zł

RZECZY UŻYWANE
- SPRZEDAM/KUPIĘ/ZAMIENIĘ - 5 zł
- ODDAM ZA DARMO - 2,5 zł

RÓŻNE
- PRYWATNE - 5 zł
- FIRMOWE - 15 zł

KOMUNIKATY - 2,5 zł

NAUKA/ROZRYWKA/ZDROWIE - 10 zł

USŁUGI/DAM PRACĘ - 20 zł
- DLA OSÓB PRYWATNYCH - 10 zł

Dopłata za publikcję na stronie internetowej - 1,5 zł za tydzień

Ogłoszenia drobne do gazety można zlecić:
- osobiście w redakcji gazety w Trzebnicy, przy ul. Armii Krajowej 2B
- mailem na adres reklama@nowagazeta.pl z dostarczeniem dowodu uiszczenia opłaty za ogłoszenie na konto bankowe NOWAPRESS s.c.
- przez stronę internetową nowagazeta.pl

OGŁOSZENIA DROBNE DO AKTUALNEGO WYDANIA GAZETY PRZYJMOWANE SĄ DO WTORKU DO GODZ. 16⁰⁰

NIERUCHOMOŚCI

SPRZEDAM

Sprzedam ziemię lub wydzierżawię 40 hektarów, gmina Oborniki Śląskie, powiat Trzebnica Tel.721 411 149

MAM DO WYNAJĘCIA

Wynajmę mieszkanie dwupokojowe, 45 mkw. z balkonem, w centrum Trzebnicy. Tel.502544223

AUTO - MOTO

SPRZEDAM



Sprzedam używane opony na alufelgach, pozostałość po sprzedanym pojeździe Opel Corsa C, rozmiar 185/65r15, rozstaw śrub 4x100. Cena za komplet 500 zł. Trzebnica. Proszę dzwonić, nie odpowiadam na wiadomości. Tel.793 780 226



Sprzedam Opel Astra H, rok produkcji 2004, 1.6 Benzyna + LPG. Skrzynia biegów manualna, napęd na przednie koła. Niski przebieg: 181 733 km. Wyposażenie: Klimatyzacja automatyczna, aluminiowe felgi, centralny zamek, ABS, elektryczne szyby przednie, elektrycznie ustawiane lusterka, poduszki powietrzne, radio, wspomaganie kierownicy. Cena 6000 zł do negocjacji Tel.603225023

NOWa gazeta trzebnicka

Ogłoszenia drobne możesz nadać również w Żmigrodzie

Punkty, w których możesz nadać ogłoszenie do NOWej gazety trzebnickiej:

TRZEBNICA

- **Redakcja NOWej gazety** ul. Armii Krajowej 2B





- **Biuro Ogłoszeń** ul. Kościelna 7 (obok Hali Sportowej ZAPO)

ŻMIGRÓD

- **Usługi Poligraficzne** Mirosław Kuraciński, ul. Św. Jana Pawła II 5



RZECZY UŻYWANE

SPRZEDAM



Sprzedam piękną sukienkę komunijną, rozm. 146/152. Sukienka wyprana, nieprasowana. Wymiary: długość 130 cm, szer pod pachami 37, w pasie też ok 37. Z tyłu lekko puściła na szwie (ok cm) do przeszycia czy zacerowania. Dodatkowo do sukienki dodaję bolerko, torebeczkę, piękny wianek i rękawiczki (w jednej urwana zaczepka na palec, do zszycia). Zachęcam do kupna. Tel.603629614

Sprzedam: kultywator 5 metrów, przyczepę 6-tonową, Orkan do cięcia zielonek. Gmina Oborniki Śląskie, powiat Trzebnica. Tel.721 411 149



Sprzedam dwie sofy IKEA, stan bdb. Tel.694432219

KUPIĘ

Kupię monety, zegarki, srebro, odznaczenia. Tel.725332771

MATRYMONIALNE

Pan pozna Panią, w wieku 50-65 lat Tel.785403993

RÓŻNE

Drewno kominkowe opałowe SUCHE transport tel. 695520748

Zostań dziennikarzem lokalnym!

NOWAgazeta.pl

NOWA GAZETA TRZEBNICKA oraz portal NOWAGAZETA.pl poszukują współpracowników

KOGO SZUKAMY?
Dziennikarzy i korespondentów lokalnych
Osób, które chcą pisać o tym, co ważne dla mieszkańców Trzebnicy i okolic.

CO OFERUJEMY:
- Możliwość publikacji tekstów w gazecie i na portalu
- Elastyczną formę współpracy
- Wsparcie redakcji i możliwość rozwoju dziennikarskiego
- Realny wpływ na lokalne media



JAK APLIKOWAĆ? Wyślij maila z tytutem PRACA na: redakcja@nowagazeta.pl
Nie musisz mieć idealnego CV. Liczy się ciekawość świata i chęć działania.

eprasa.pl cdf66f0841

AGRITO®
SKUP I SPRZEDAŻ ZBÓŻ

Topola Wielka ul. Gajowa 18
63-421 PRZYGODZICE

DZIAŁ HANDLOWY
tel. 62 720 45 84, 690 308 358,
500 072 080

Nowy właściciel OBIEKTU
W SŁAWOSZOWICACH
ul. Kolejowa 21,
56-300 SŁAWOSZOWICE

tel. 509 440 443, 71 384 01 53

SKUP - SPRZEDAŻ

kukurydzy mokrej, suchej, zbóż i rzepaku
Kontraktacja kukurydzy, zbóż i rzepaku

- **SZYBKA PŁATNOŚĆ**
- **MOŻLIWOŚĆ ODBIORU**
- **USŁUGA SUSZENIA**
- **USŁUGA MAGAZYNOWANIA**

Ponadto w OBIEKCIE SŁAWOSZOWICE
prowadzimy sprzedaż pasz

ZAPRASZAMY DO WSPÓŁPRACY

REKLAMA



REKLAMA

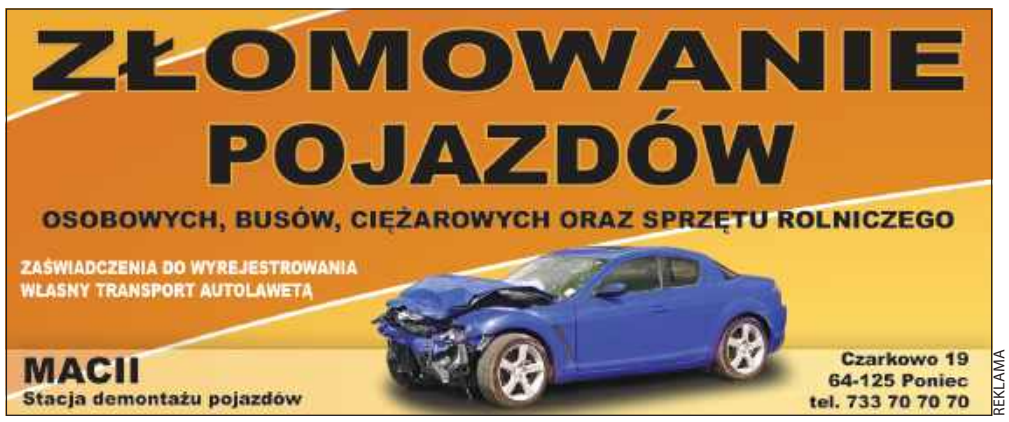

REKLAMA

Societas®
INTELIGENTNA OCHRONA BIZNESU

Ochrona fizyczna osób i mienia

54-156 Wrocław
ul. Metalowców 25
tel./fax.:
071-355-22-23

Projektowanie i montaż systemów alarmowych

Całodobowe monitorowanie systemów alarmowych

www.societas.com.pl
info@societas.com.pl

Całodobowe interwencje zmotoryzowanych patroli

Posiadamy oddziały Grup interwencyjnych m. in. w Trzebnicy i Obornikach Śląskich

REKLAMA

WYCIĄG Z OGŁOSZENIA
o pierwszym przetargu na sprzedaż nieruchomości
Gminy Żmigród

Burmistrz Gminy Żmigród ogłasza pierwszy publiczny przetarg ustny ograniczony do przedsiębiorstw przesyłowych, zajmujących się dystrybucją energii elektrycznej, **na sprzedaż nieruchomości gruntowej, położonej w granicy działki nr 1843/1 obręb Żmigród o pow. 0,0020 ha**, dla której Sąd Rejonowy w Trzebnicy prowadzi księgę wieczystą nr WR1W/00043799/0. Nieruchomość zabudowana jest budynkiem stacji transformatorowej SN, nN, Tr wraz z urządzeniami stacji transformatorowej, będącym własnością TAURON Dystrybucja S.A. z siedzibą w Krakowie.

Cena wywoławcza: **5.428,00 zł brutto** - w tym podatek VAT 23%.

Wadium wynosi **550,00 zł.**

Przetarg odbędzie się dnia 19 lutego 2026 r. o godz. 10.00 w siedzibie Urzędu Miejskiego w Żmigrodzie, sala konferencyjna – I piętro.

W przetargu mogą brać udział przedsiębiorstwa przesyłowe, zajmujące się dystrybucją energii elektrycznej, które wpłacą wadium w terminie do 13 lutego 2026 r. na rachunek bankowy Gminy Żmigród nr 16959800070000036120000004, z podaniem numeru działki, której wadium dotyczy oraz zgłoszą na piśmie zamiar uczestnictwa w przetargu w terminie do 13 lutego 2026 r. w siedzibie Urzędu Miejskiego w Żmigrodzie. Za datę wniesienia wadium uważa się datę wpływu środków pieniężnych na wskazane konto Gminy Żmigród.

Ogłoszenie o przetargu wywieszone jest na tablicy ogłoszeń w siedzibie Urzędu Miejskiego w Żmigrodzie oraz zamieszczone na stronie internetowej www.zmigrod.com.pl i w Biuletynie Informacji Publicznej Gminy Żmigród (BIP/Przetargi/Nieruchomości).

Szczegółowe informacje – tel. 71 385 30 57, wewn. 31.

REKLAMA

PROMOCJA
Zamów trzy emisje tego samego ogłoszenia drobnego
czwartą emisję otrzymasz GRATIS!!!*



REKLAMA

URZĄD PRACY

07.01.2026 r. -
PUP Trzebnica
OFERTY PRACY
(od pracodawców lokalnych)

- Osoba z tytułem Inżynier spawalnik (Żmigród)
- Kierownik/kierowniczka działu wodociągów (Strzeszów)
- Kucharz/kucharka (Wisznia Mała)
- Osoba do montażu sieci wodnych i kanalizacyjnych (Trzebnica)
- Osoba z uprawnieniami operatora koparki (Wisznia Mała, Trzebnica)
- Osoba z uprawnieniami operatora maszyn CNC (Cerekwica)
- Osoba do obsługi urządzeń oczyszczania ścieków (Trzebnica)
- Osoba do obsługi uroczystości pogrzebowych (Trzebnica)
- Osoba kierująca samochodem dostawczym z prawem jazdy kat B (Trzebnica)
- Osoba wykonująca prace pomocnicze w budownictwie (Wisznia Mała)
- Osoba z tytułem inż. wykonująca pracę w dziale technicznym wodno-kanalizacyjnym (Strzeszów)
- Osoba wykonująca pracę w lakierni (Budzicz)
- Osoba wykonująca prace w stolarni (Budzicz)
- Osoba wykonująca prace pomocnicze w stolarni (Budzicz)
- Osoba wykonująca prace w dziale zieleni (Budzicz)
- Salowa /salowy (Trzebnica)
- Osoba wykonująca prace w ślusarstwie (Szewce)

SZCZEGÓŁOWYCH INFORMACJI UDZIELA
POWIATOWY URZĄD PRACY
Tel. 71/387 05 65 wew. 44
STANOWISKO POŚREDNICTWA PRACY. ZAPRASZAMY
DO ODWIEDZANIA NASZEJ STRONY INTERNETOWEJ
www.praca.trzebnica.pl

eprasa.pl cdf66f0841

/gazeta.trzebnicka
www.nowagazeta.pl
NOWa gazeta trzebnicka
Nr 3 (1520) 15 - 21 I 2026
e-mail: redakcja@nowagazeta.pl
tel. interwencyjny: **693-44-61-41**

Uśmiechnij się

Dwóch facetów wpada na siebie w centrum handlowym:
- Och, przepraszam pana!
- Nie, nie, to ja przepraszam. Zagapiłem się, bo szukam tu mojej żony.
- Ach tak? Ja też szukam swojej żony. A jak pańska żona wygląda?
- Wysoka, blond włosy, piękna, zgrabna. Była w spódniczce mini i bluzeczce z dużym dekoltem. A pańska?
- Nieważne! Szukajmy pańskiej!

.....

Profesor filologii polskiej na wykładzie:
- Jak państwo wiecie, w językach słowiańskich jest nie tylko pojedyncze zaprzeczenie. Jest też podwójne zaprzeczenie. A nawet podwójne zaprzeczenie jako potwierdzenie. Nie ma natomiast podwójnego potwierdzenia jako zaprzeczenia.
Na to głos z ostatniej ławki:
- Dobra, dobra...

.....

Mąż do żony:
- Kochanie, spójrz, to spadająca gwiazda! Pomyśl sobie jakieś życzenie!
- Życzę sobie abyś w końcu przestał pić!
- A nieee... to samolot.

.....

Szef do pracownika:
- Dlaczego spóźnił się Pan do pracy?
- Bo ostatnio mówił Pan, że gazetę to mogę sobie w domu poczytać.

.....

Żona mówi do męża:
- Wiesz, dziś jak przechodziłam w przedpokoju, to zegar spadł tuż za mną.
- Zawsze się spóźniał! Odpowiada mąż

Pogłówkuj z NOWą

KRZYŻÓWKA

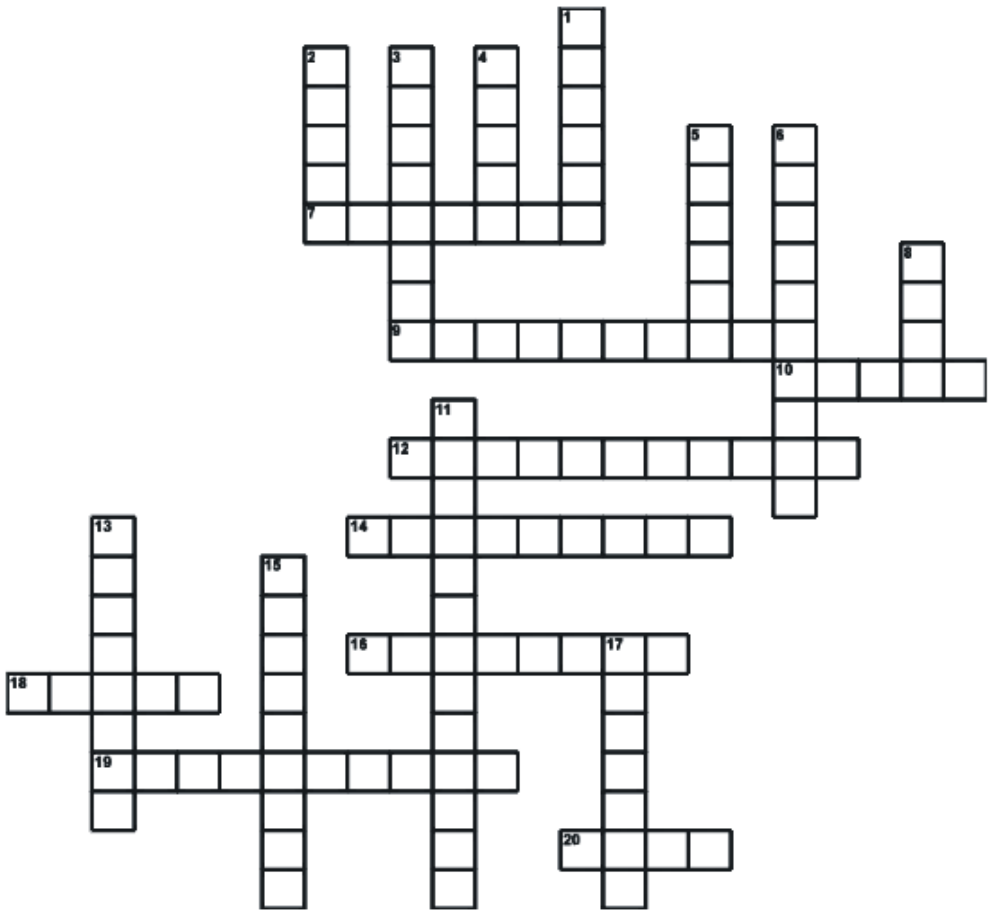

Poziomo:

7. Koń o maści pstrej
9. Krowa rasy holsztyńsko-fryzyjskiej
10. W brydżu kontrakt na ugranie 13 lew
12. Reżyser "Idy"
14. Wróżka, bajkowa czarodziejka
16. Upadek narciarza podczas slalomu
18. Płaskorzeźba w kształcie koła
19. Inaczej stolnik; urzędnik dworski lub ziemski
20. Moore aktorka amerykańska

Pionowo:

1. Człowiek lub zwierzę, które ma wszy
2. Wyciąg (np. wypis z aktu chrztu)
3. Osioł mający długie uszy
4. Wybuch emocji
5. Wynik, rezultat mierzenia
6. Zajęcie stelmacha
8. Uniwersytet w New Haven
11. Zdolność przewidywania
13. Jest nią zalewa octowa
15. Pieszczotliwie do kogoś lub o kimś
17. Kumpel w klice

KRZYŻÓWKA WYGENEROWANA ZE STRONY WWW.KRZYZOWKI.EDU.PL

SUDOKU

7	8		3	9		6	4	1
			5	1				2
2	9	1	7	4		5	8	
				8				6
8	5			2	4			
	1	3			7	4		
				7		8	3	
3					1			
	2	8					6	7

			9			3		4
			8	5				
	5					8	1	9
7						9	3	
5				4	2	6	7	
	8		1					
	9	5	7				2	
	3	1		8		4	9	7
	6							

Horoskop

BARAN

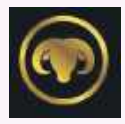

W tym tygodniu poczujesz przypływ energii, który może cię skłonić do konkretnych działań. W relacjach dobrze postawić na jasne słowa, unikniesz niepotrzebnych nieporozumień, a twoja szczerość zostanie doceniona.

BYK



Czeka cię tydzień stabilnych kroków i praktycznych decyzji. Skup się na sprawach, które mogą dać trwałe korzyści, zamiast gonić za chwilowymi przyjemnościami. W domu atmosfera sprzyja rozmowom, które przyniosą ulgę niezależnie od tematu.

BLIŹNIĘTA



Twoja komunikatywność wychodzi na pierwszy plan – to dobry czas na rozmowy, które wcześniej odwlekałeś. Uważaj jednak, by nie przeciążać się nadmiarem wiadomości i pomysłów – czasem mniej znaczy więcej. W relacjach szczerość zaprocentuje spokojem.

RAK



To tydzień, w którym warto zadbać o poczucie bezpieczeństwa i komfortu. Nie spiesz się z decyzjami, które dotyczą bliskich – łagodna rozmowa i wsparcie okażą się skuteczniejsze niż natychmiastowa akcja. Odpoczynek da ci wyraźną przewagę nad stresem.

LEW

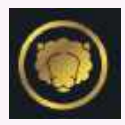

Masz ochotę zabłysnąć, ale lepiej to zrobić poprzez przemyślane działania niż spontaniczne reakcje. W pracy możesz zauważyć postęp tam, gdzie wcześniej był impas. W relacjach warto postawić na subtelność i uważne słuchanie.

PANNA

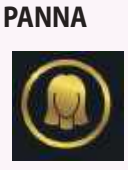

Praktyczne myślenie sprawi, że szybko uporasz się z drobnymi problemami, które dotąd irytowały cię w codzienności. W pracy warto trzymać się rutyny, a w domu docenić drobne przyjemności – czasem chwila relaksu robi większą różnicę niż godziny planowania.

WAGA



Tydzień sprzyja równowadze, ale pamiętaj, że nie zawsze chodzi o kompromis – czasem trzeba jasno powiedzieć, co naprawdę myślisz. W relacjach szczera rozmowa przyniesie oddech. W pracy postaraj się skupić na jednym celu na raz.

SKORPION

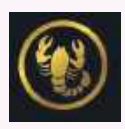

Twoja intuicja będzie dziś mocno podpowiadać, więc słuchaj sygnałów, które trudno wyrazić słowami. W sprawach wymagających cierpliwości dobrze zachować spokój i konsekwencję. Bliscy docenią twoje wsparcie, zwłaszcza kiedy jest praktyczne.

STRZELEC

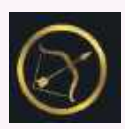

Optymistyczne nastawienie może być twoim największym atutem, jeśli tylko nie przesadzisz z improwizacją. Nowe pomysły wymagają czasu, by nabrać sensu – pozwól im wykiełkować powoli.

KOZIOROŻEC

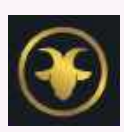

To tydzień, w którym stabilność i rozsądek przynoszą rzeczywiste efekty. Uporządkuj sprawy, które odkładałeś i zadbaj o własny komfort – to nie jest czas na pośpiech. W relacjach postaw na jasne granice i realistyczne oczekiwania

WODNIK

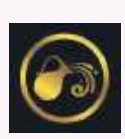

Twoja kreatywność ma szansę wypłynąć na powierzchnię, jeśli dasz jej przestrzeń bez presji. To dobry czas, by zacząć drobne projekty, które mogą przynieść satysfakcję. W kontaktach z ludźmi uważne słuchanie zaprocentuje większym zrozumieniem.

RYBY

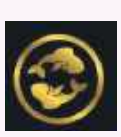

Ten tydzień sprzyja refleksji i wyciszeniu. Warto poświęcić czas na odpoczynek i wewnętrzną równowagę, zanim zaczniesz nowe działania. W relacjach delikatna szczerość otworzy drogę do głębszych rozmów i lepszego zrozumienia.

eprasa.pl cdf66f0841