CENA 4,40 zł W TYM 5% VAT

Tygodnik Prudnicki

8 PAŹDZIERNIKA 2025 ROKU INDEKS 327816 ISSN 1231–904 X

NUMER 41 (1807) ROK XXXV ISTNIEJE OD 1990 ROKU

OazaSnu.pl
Materace • Łóżka • Kołdry • Pościele • Poduszki

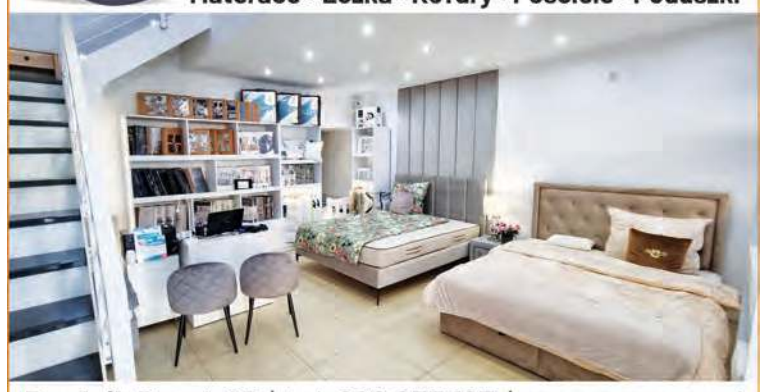

Prudnik Rynek 25 | tel. 692 055 165 | www.oazasnu.pl

REKLAMA

WSPOMNIENIA – MAREK KARP I JAN ZIUBRZYŃSKI CZYTAJ NA STRONACH 13 i 23

PERSONALIA

Pozbawiony fotela prezesa. W niejasnych okolicznościach



Władysław Podróżny został odwołany ze stanowiska prezesa Zakładu Usług Komunalnych. Decyzję w tej sprawie podjęła Rada Nadzorcza.

CZYTAJ NA STR. 7 i 8

PRUDNICKI SPORT W NOWYCH WARUNKACH

Wielkie otwarcie stadionu

CZYTAJ NA STR. 10 i 11



ANDRZEJ DEREŃ (2), DAMIAN WICHER SIENKIEWICZ

ISSN 1231-904X

9 771231 904016 41

Znajdź nas na Facebooku
http://facebook.pl/Tygodnik.Prudnicki

OUTLET
tanie płytki dostępne od ręki
DAM-BUD Damian Suszczyński
Prudnik, ul. Prężyńska 19
tel. 77 552 09 20
pon-pt 7-17, sob 8-14

SUSZCZYŃSCY s. c.
TWÓJ DOM CENTRUM BUDOWLANE
Ceresit
STYROPIAN - KLEJE - TYNKI
ATRAKCYJNE CENY
TYNKI
OCIEPLENIA
W KONKURENCYJNYCH CENACH
Prudnik, ul. Prężyńska 17 | pn-pt 7-17, sob 8-13 | 77 436 22 33 | twojdom@interia.eu

PŁYTKI REKTYFIKOWANE GATUNEK I
ŚCIENNE 25x75 19,90 zł/m²
49,90 zł/m² PODŁOGOWE 60x60
DREWNOPODOBNE 15x90, 20x120 od 59,90 zł/m²
Hurtownia Budowlana
Zbigniew Kęsek
Prudnik, Aleja Miła 6 | tel. 77 406 71 34

MEWA
NOWY SKLEP Z ODZIEŻĄ UŻYWANĄ
Co czwartek CAŁKOWITA wymiana towaru!
Cena za sztukę:
czw 17,50 pt 14,50 sob 11,50
pon 8,50 wt 6,50 śr 4,00
JUŻ OTWARTE
Prudnik, ul. Piastowska 14 (obok banku Santander)

KASY FISKALNE ONLINE
ZAPEWNIAMY AUTORYZOWANY SERWIS
Radosław Jagielski
Prudnik, ul. Chopina 4
77 436 35 71, 602 122 354
www.solidnekasyfiskalne.pl

REKLAMA

eprasa.pl d179303aeb

W dniach 15-17.09.2025 r.
Związek Emerytów w Prudniku
zorganizował wycieczkę
do Sandomierza i okolic.
Transport częściowo pokryto z dotacji
Starostwa Powiatowego w Prudniku.
Dziękujemy

REKLAMA / OGŁOSZENIE









NA DRODZE

Radiowóz pędził obwodnicą Białej. Bez sygnalizacji. Sprawę wyjaśnia policja

W piątek, 2 października, około godz. 16.30 kierowca sfilmował policyjny pojazd, na drodze wojewódzkiej nr 414 (obwodnica Białej), jadący od strony Opola, który według wskazań licznika samochodu poruszał się z prędkością dochodzącą do około 120-130 km/h (obowiązujące ograniczenie do 90 km/h). Samochód nie miał włączonej sygnalizacji dźwiękowej i świetlnej.

Andrzej DEREŃ

Miejscami ich przekroczenie było grubo ponad 50 km na godzinę, więc prawo jazdy byłoby odebrane, ale znając życie pierwszy, który by dostał cokolwiek, to byłbym ja, że nagrywam i jadę za nimi. Dla mnie to chore, że ludzi łapią, odbierają prawo jazdy, a sami robią, co chcą – komentuje sytuację kierowca, proszący o zachowanie anonimowości.

Przepisy mówią jasno, że kierowcy pojazdów uprzywilejowanych mogą przekroczyć dozwoloną na danym odcinku prędkość, jeśli ten ma włączoną sygnalizację ostrzegającą innych kierowców. Tutaj takiej sytuacji nie było. Jakie konsekwencje mogą grozić kierującemu policjantowi?

– Trudno będzie postawić zarzut przekroczenia prędkości – odczyt z samochodowych wideorejestratorów zwykle jest bardzo precyzyjny (bazujący na sygnale GPS), ale same urządzenia nie mają odpowiednich certyfikatów i wskazywana przez nie prędkość nie może stanowić materiału dowodowego (podobnie klasyczny licznik samochodu – przyp. red.) – opisuje podobną sytuację portal Interia.pl. Policjanci podkreślają, że w takich sytuacjach wykroczenie popełnia również filmujący, który próbuje „dotrzymać kroku" pędzącemu radiowozowi.



MATERIAŁ CZYTELNIKA (2)

Kadr z filmu czytelnika



Kierowca, by nadążyć za radiowozem musiał jechać z prędkością ok. 120-130 km/h

Filmik przesłaliśmy do Komendy Powiatowej Policji w Prudniku z prośbą o odniesienie się do tematu.

– W tej sprawie zostaną wszczęte czynności wyjaśniające, mające na celu wyjaśnienie zaistniałej sytuacji – informuje naszą redakcję asystent jednoosobowego stanowiska ds. prasowo-informacyjnych KPP Prudniku asp. Monika Łyko. ■

Rysunkowy komentarz

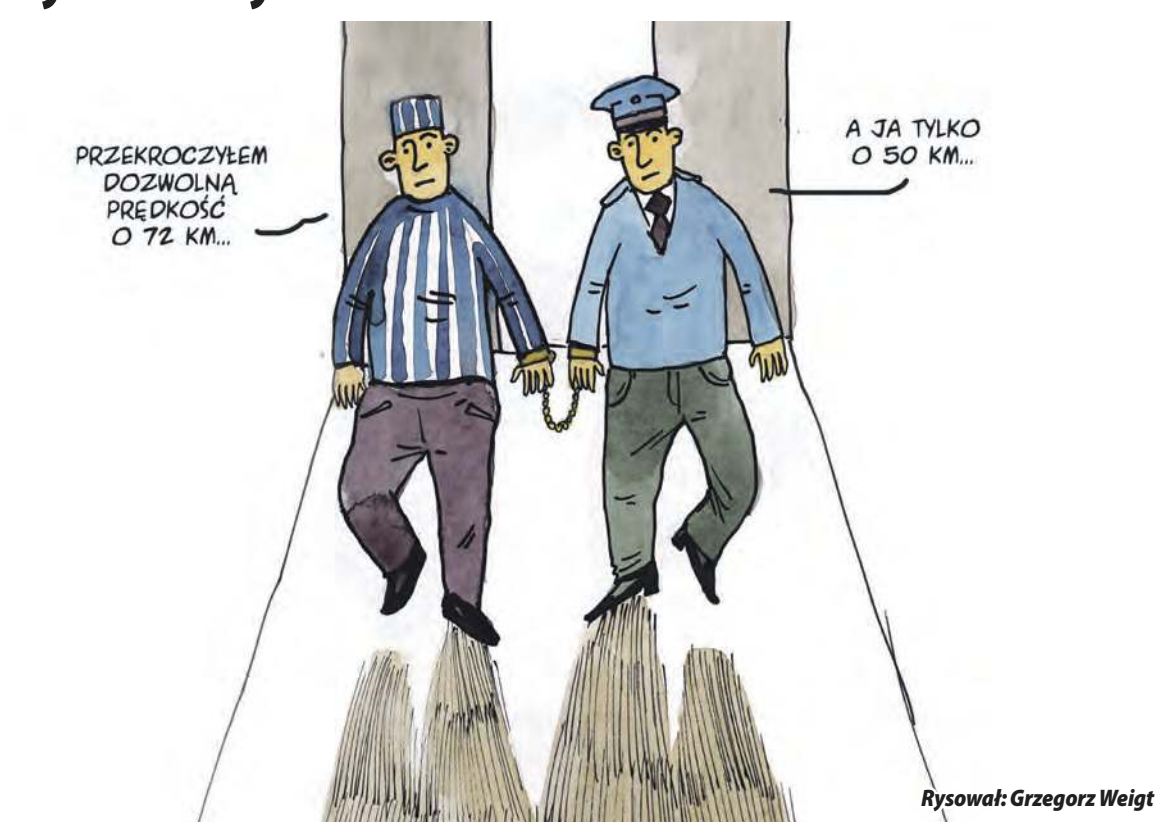

Rysował: Grzegorz Weigt

eprasa.pl d179303aeb



Millennium bank

Oszczędzaj mądrze

z Kontem Oszczędnościowym Profit

Zapraszamy do oddziału partnerskiego:
ul. Sobieskiego 11-13, Prudnik
pon.-pt. 8.30-16.00

Promocja trwa do 17.10.2025 r.

Nowe środki na Koncie Oszczędnościowym Profit przez 91 dni oprocentujemy promocyjnie w wysokości 2% w skali roku do kwoty 200 000 zł. Dodatkowo, jeżeli w każdym miesiącu okresu promocyjnego zapłacisz minimum 5 razy kartą debetową lub BLIKIEM, przypisanymi do konta osobistego powiązanego z Kontem Oszczędnościowym Profit, Twoje nowe środki będą dodatkowo oprocentowane w wysokości 3,5% w skali roku. Okres promocyjny liczony jest od dnia, w którym nastąpi pierwsze uznanie Konta Oszczędnościowego Profit nowymi środkami, w okresie przystąpienia do promocji, czyli od 25.08.2025 r. do 17.10.2025 r. Posiadacz Konta 360 Junior nie musi spełniać warunków związanych z płatnością, aby otrzymać oprocentowanie premiowe za nowe środki na Koncie Oszczędnościowym Profit. Dla nadwyżki nowych środków ponad 200 000 zł, dla środków niekwalifikowanych jako nowe oraz po okresie promocyjnym będzie obowiązywało oprocentowanie standardowe. Konto Oszczędnościowe Profit jest dostępne dla posiadaczy konta osobistego, które jest rachunkiem płatniczym. Pierwszy przelew w miesiącu z Konta Oszczędnościowego Profit jest bezpłatny. Szczegółowe warunki promocji „Nowe Środki na Koncie Oszczędnościowym Profit. Edycja 70" oraz zasady prowadzenia konta osobistego określiliśmy w regulaminach oraz Cennikach usług, dostępnych w placówkach banku oraz na stronie Bank Millennium - Konto Oszczędnościowe Profit. Pojęcia m.in. rachunku płatniczego oraz karty debetowej wyjaśniamy w wykazie usług reprezentatywnych dostępnym na www.bankmillennium.pl/delegate/managedfiles/824/latest.

Z POLICJI

Kosztowna prędkość

Prudniccy policjanci zatrzymali do kontroli kierującego BMW, który w terenie zabudowanych jechał aż 122 km/h. Za przekroczenie prędkości o 72 km/h kierującemu zatrzymano prawo jazdy. Mundurowi nałożyli również mandat w wysokości 5 tys. zł i 15 punktów karnych.

W niedzielę policjanci z Wydziału Ruchu Drogowego Komendy Powiatowej Policji w Prudniku prowadzili działania kontrolne z wykorzystaniem policyjnego wideorejestratora. Celem służby było monitorowanie przestrzegania przepisów ruchu drogowego, zwłaszcza ograniczeń prędkości na obszarze zabudowanym.

Podczas patrolu w miejscowości Dobroszewice funkcjonariusze zarejestrowali pojazd marki BMW, który poruszał się z prędkością 122 km/h przy dopuszczalnych 50 km/h. Kierowca został natychmiast zatrzymany do kontroli drogowej. Jak się okazało, za kierownicą siedział 21-letni mieszkaniec powiatu prudnickiego.

Zgodnie z obowiązującymi przepisami, w związku z przekroczeniem dopuszczalnej prędkości o ponad 50 km/h w terenie zabudowanym, policjanci zatrzymali mężczyźnie prawo jazdy na okres 3 miesięcy. Ponadto, ze względu na fakt, że wykroczenie zostało popełnione w warunkach recydywy, na kierującego nałożono mandat karny w wysokości 5000 zł oraz 15 punktów karnych.

Przypominamy, że nadmierna prędkość to wciąż jedna z głównych przyczyn tragicznych wypadków drogowych. Apelujemy do kierowców o rozsądek i przestrzeganie przepisów – kilka minut zaoszczędzonej drogi nigdy nie jest warte utraty prawa jazdy, zdrowia czy życia. (źródło: KPP Prudnik) ■

MS www.ms-services-london.pl
Biuro nieruchomości
skup • sprzedaż • wynajem
www.ms-services-london.pl
Prudnik, Piastowska 31
tel. 663 168 570



REKLAMA



ZielonoNam GARDEN & HOME
Łąka Prudnicka, ul. Głuchołaska
nieopodal skrzyżowania na Moszczankę, Pokrzywną i Jarnołtówek
Zielono Nam | e-mail: agroczas@gmail.com
tel. 600 522 999



eprasa.pl d179303aeb









REKLAMA / OGŁOSZENIE

Z PORADNIKA DIETETYKA (165)

Domowy skyr

Karolina WICHER-SIENKIEWICZ



Codziennie obserwuję młodzież, która w drodze do szkoły ma w dłoniach skyr albo smakowy jogurt. Z jednej strony to cieszy - w końcu białko wspiera koncentrację i regenerację. Z drugiej – szkoda, że tak często wybieramy wersje pełne syropów, aromatów i zagęstników, zamiast sięgnąć po prosty, prawdziwy smak. Tym razem przygotowałam skyr o smaku straciatella z gorzką czekoladą i masłem z orzechów makadamia. Brzmi jak deser, a to wciąż zdrowa, białkowa przekąska, którą można zrobić w kilka minut! Wystarczy naturalny skyr, łyżeczka masła orzechowego, kilka kostek posiekanej gorzkiej czekolady i odrobina zamiennika cukru lub banana. Gotowe, bez zbędnych dodatków, za to z ogromną satysfakcją, że wiemy, co jemy. To dobry moment, aby przekazać młodemu pokoleniu ideę świadomego wyboru: nie chodzi o to, by wszystko robić samemu, ale by rozumieć etykiety i wiedzieć, że często „fit" na opakowaniu nie równa się z tym, co zdrowe. Kiedyś życie wymagało od nas więcej kreatywności - gotowało się z tego, co było pod ręką, wykorzystywało „resztki", eksperymentowało bez aplikacji i gotowych przepisów. Może właśnie dlatego jedliśmy prościej, ale zdrowiej. Dziś, w świecie pełnym wyborów, warto wrócić do tej dawnej pomysłowości. Bo to nie tylko oszczędność, ale też sposób, by zadbać o siebie i bliskich w najbardziej naturalny sposób, a co ważne, to się sprawdzało! ■

Autorka jest psychodietetykiem (wizytówka gabinetu w dziale „Medycyna i zdrowie")



FOTOGRAFIA WŁASNA

Skład (na 1 porcję):
* 150 g pitnego naturalnego skyru
* 3 kostki gorzkiej czekolady
* 1 łyżeczka masła orzechowego makadamia lub masła z innych orzechów
* 1 szczypta cukru waniliowego lub zamiennika cukru np. erytrytol (do słodzenia koktajlu możemy użyć też banana)

Przygotowanie:
Miksujemy wszystkie składniki i przelewamy gotowy napój do szklanej butelki lub kubka na koktajle. Smacznego!

Z POLICJI

Kierował autem mając 2 promile

W nocy (2/3 października) prudniccy policjanci zatrzymali osobę, kierującą autem pod wpływem alkoholu. Badanie trzeźwości wskazało, że miał aż 2 promile w organizmie.

Za kierownicą pojazdu marki Hyundai siedział młody mężczyzna, który wzbudził podejrzenia funkcjonariuszy już w pierwszych minutach rozmowy. Policjanci zwrócili również uwagę na charakterystyczną woń alkoholu wydobywającą się z pojazdu. W związku z podejrzeniem, że kierujący mógł prowadzić samochód pod wpływem alkoholu, został poddany badaniu trzeźwości. Wynik testu nie pozostawiały wątpliwości – 24-latek miał aż 2 promile alkoholu w organizmie.



ANDRZEJ DEREŃ

Dla nietrzeźwych kierowców nie ma taryfy ulgowej

Za jazdę w stanie nietrzeźwości mężczyzna został zatrzymany. Za popełnione przestępstwo grozi mu kara do 3 lat więzienia, zakaz prowadzenia pojazdów, wysoka grzywna, a także konfiskata samochodu.

W marcu 2024 r. wszedł w życie przepis, mówiący o zaostrzeniu kar za prowadzenie pojazdów mechanicznych pod wpływem alkoholu bądź środków odurzających. Osoba, która zdecyduje się na jazdę w stanie nietrzeźwości lub pod wpływem narkotyków, musi liczyć się z utratą swojego samochodu. (źródło: KPP Prudnik) ■



eprasa.pl d179303aeb

WiRy oferujemy:

ciśnieniowe udrażnianie rynien i rur do 30 m długości

mycie powierzchni płaskich wewnątrz i na zewnątrz budynków (myjka obrotowa)

wypożyczanie agregatów prądotwórczych

mycie powierzchni płaskich szczotkami z napędem hydraulicznym

witold.rygorowicz@gmail.com

+48 668 234 178

REKLAMA

CZESKIE POGRANICZE

Ze Zlatych Hor nie wjedziesz na Petrovy boudy

Aż do 8 grudnia zamknięta będzie szosa (droga nr 457) między Zlatymi Horami a przełęczą Petrovy boudy. To popularne wśród turystów miejsce wyjściowe na szczyt Biskupiej Kopy.

Jak informują goryopawskie.eu: – Przy wjeździe na ten odcinek ustawiono barierę i znaki zakazu wjazdu. Remont drogi rozpoczął się 30 września 2025 roku i trasa pozostanie zamknięta do 8 grudnia 2025 roku.

Odcinek Petrovice – Petrovy boudy przeszedł generalny remont kilka lat temu. Teraz czas na mocno zniszczoną już drogę ze Zlatych Hor.

Miłośnicy szybkich wypadów na Kopę nadal mają możliwość wjechania samochodem na Petrovy boudy, ale od strony Petrovic. Z Prudnika można tam dotrzeć jadąc przez Jindřichov od strony Trzebiny lub malowniczą drogą przez Wieszczynę i obok wzgórza Świętego Rocha. Od strony Głuchołaz i Zlatych Hor można skorzystać z lokalnej drogi między Heřmanovicami a Petrovicami. Tu jednak uwaga: jej stan techniczny pozostawia wiele do życzenia. (d) ■



DAWID PRZYSZLAK

Barierka na Petrovych Boudach

Ostatnie pożegnanie

Ś.P. Marek Karp

Z głębokim żalem przyjęliśmy informację o śmierci człowieka, który kochał Prudnik, był obserwatorem i animatorem życia społecznego i kulturalnego miasta.

Patrzył na miasto i ludzi w nim mieszkających w sposób szczególny pytając „dzień dobry – co słychać ?".

Kochał ludzi, zmarł tam gdzie bije serce ich spotkań, gdzie obcował ze sztuką i poezją – odszedł wśród ludzi słuchających Jego ostatnich słów i wzruszeń.

Pytasz co słychać? – cisza, pozostały niedokończone rozmowy, pozostał ból, smutek i pustka...

Rodzinie i wszystkim, których śmierć Pana Marka Karpa dotknęła składamy głębokie wyrazy współczucia

Burmistrz Prudnika
Rada Miejska w Prudniku



REKLAMA / OGŁOSZENIE

eprasa.pl d179303aeb

Z wielkim smutkiem przyjęliśmy wiadomość o śmierci

Ś.P. Marka KARPA

Wybitnego animatora kultury Ziemi Prudnickiej,
Kawalera Róży Pogranicza

Rodzinie i Przyjaciołom Zmarłego wyrazy współczucia
składają starosta prudnicki Radosław Roszkowski
wraz z Zarządem i Radą Powiatu.

GÓRY OPAWSKIE

Trwa remont „czeskiej" linii. Tutaj pociągi przyspieszą

Wraz z początkiem września rozpoczął się remont odcinka linii kolejowej nr 333 między Głuchołazami a granicą państwa koło Wieszczyny. Modernizacja pozwoli przyspieszyć pociągi jadące między polskimi Głuchołazami a czeskim Karniowem do 80-120 km/h.

Andrzej DEREŃ

Obecnie linia użytkowania jest przez czeskie przewozy pasażerskie między Jesenikiem a Karniowem. Możliwość przejazdu czeskiego tranzytu przez terytorium Polski wynika z międzypaństwowej umowy sięgającej lat 50. XX w.

W rejonie Moszczanki, Pokrzywnej i Wieszczyny – linia przebiega zarówno na terenie gminy Prudnik i powiatu prudnickiego, jak i gminy Głuchołazy oraz powiatu nyskiego – trwa rozbiórka istniejących torów oraz podkładów. Zakończenie prac przewidywane jest jeszcze w tym roku. W 2026 r. planowana jest modernizacja odcinka linii między Głuchołazami a granicą państwa w kierunku Mikulovic. Łącznie remont polskiego odcinka linii pozwoli skrócić przejazd pociągów o około 7 minut.



ANDRZEJ DEREŃ

Remont linii obok przejazdu drogowego koło Wieszczyny

W dalszej perspektywie czasowej jest wykonanie studium wykonalności dla nowego odcinka linii kolejowej, która połączyłaby Prudnik z „czeską" linią na wysokości Moszczanki i Pokrzywnej. Jej celem byłoby przekierowanie części pociągów z Magistrali Podsudeckiej (Kędzierzyn-Koźle – Prudnik – Nysa) na nowy odcinek, by przejeżdżały po drodze przez Głuchołazy. Obecnie „Podsudecka" pomija to miasto. Czy odcinek taki powstanie, nie ma na to żadnych gwarancji. Planowana od 50. lat elektryfikacja Magistrali Podsudeckiej wciąż czeka na realizację, natomiast pomysł odcinka Prudnik – Pokrzywna/Moszczanka jest nowy. Szkoda również, że aktualny remont nie był pretekstem do wykonania wstępnych prac przy budowie przystanku kolejowego w Moszczance lub Pokrzywnej. Takie rozwiązanie dałoby mieszkańcom okolic realną korzyść wynikającą z bieżącej inwestycji. Tymczasem z jej realizacji nic nie wynika dla lokalnej społeczności. ■

REKLAMA / OGŁOSZENIE

RENOWACJA SCHODÓW DRZWI I MEBLI
PRUDNIK ul. Grunwaldzka 54
792 461 532

Biuro Poselskie Posła na Sejm RP
Katarzyny Czochara
zaprasza mieszkańców
PRUDNIK
ul. Klasztorna 4
godziny otwarcia:
pon. 11³⁰-15³⁰
wt. 10⁰⁰-14⁰⁰
pt. 10⁰⁰-14⁰⁰
W sprawie umówień proszę dzwonić:
730 621 666 lub pisać:
kczochara.biuro@gmail.com
MASZ SPRAWĘ DO POSŁA? PRZYJDŹ!

dachówka
blachodachówka
kominy
usługi budowlano - - dekarskie
wymiana więźby dachowej
budowa domów
docieplenia
adaptacja poddaszy
glazurnictwo
I&D Budownictwo
Damian Zielski
530 580 826
I&D Budownictwo

Zakład ślusarsko-spawalniczy
METANCE
Patryk Szemberg
BRAMY
OGRODZENIA
BALUSTRADY
SCHODY METALOWE
KONSTRUKCJE STALOWE
tel. 666 081 077
Trzebina 215, 48-200 Prudnik
p.szemberg@metance.pl

AUTOPROMOCJA

Furgonetka Punkt
Tu wyślesz paczki krajowe i zagraniczne
Redakcja „Tygodnika Prudnickiego"
Prudnik, ul. Kościuszki 13a,
tel. 77 436 28 77

OGŁOSZENIE

NOC bibliotek
Do dzieła!
30.10.2025
czwartek
Miejsko Gminna Biblioteka Publiczna w Białej
ul. Kościuszki 10 - OTWARTA 17.00 - 21.00
(dawny budynek kościoła ewangelickiego)
- Akcja **"Zabierz książkę do domu"**
- **Noc bez kar** - jednodniowa amnestia dla dłużników.
- **Wieczorne wypożyczanie** - czas wolny w bibliotece
Gminne Centrum Kultury w Białej
ul. Prudnicka 35
(Sala I piętro)
- **17:30 - Spotkanie autorskie z Bogusławem Wołoszańskim**
(możliwość nabycia książek)
Uwaga ! Wstęp darmowy ! Liczba miejsc ograniczona !
Obowiązują zapisy pod
tel. 77 4387026
MARSZAŁEK Województwa Opolskiego Szymon Ogłaza
Wojewódzka Biblioteka Publiczna im. E. Smołki w Opolu
Zaczytane Opolskie
Gminne Centrum Kultury w Białej
NOC bibliotek
CEO Centrum Edukacji Obywatelskiej

eprasa.pl d179303aeb

PERSONALIA

Pozbawiony fotela prezesa. W niejasnych okolicznościach

Władysław Podróży został odwołany ze stanowiska prezesa Zakładu Usług Komunalnych. Decyzję w tej sprawie podjęła Rada Nadzorcza.

Damian WICHER-SIENKIEWICZ

Pięćdziesięciopięciolatek kierował tą jednoosobową spółką Gminy Prudnik od 2018 roku, kiedy to zastąpił Wojciecha Dancewicza. Jeszcze przed połączeniem Zarządu Budynków Komunalnych z ZUK był dyrektorem „mieszkaniówki". Wówczas bez konkursu (pracował w jednym z działów ZBK) zajął miejsce przechodzącego na emeryturę Zdzisława Pikuły. Wcześniej, przez wiele lat pełnił obowiązki prezesa Zakładu Wodociągów i Kanalizacji w Białej.

- Przyjąłem decyzję Rady Nadzorczej i w pełni ją akceptuję. Nie należę do ludzi, którzy kierują się emocjami i żywią animozje – komentuje dla „TP" Władysław Podróżny. – Przez te siedem lat starałem się jak najlepiej wypełniać nałożone na mnie obowiązki, kierując się dobrem spółki i mieszkańców. Uważam, że wspólnymi siłami udało się zrobić wiele. Dziękuję każdemu, z kim było mi dane współpracować.



DAMIAN WICHER SIENKIEWICZ

Władysław Podróżny stał na czele ZUK-u od 2018 roku

Burmistrz Grzegorz Zawiślak sprawy nie komentuje, wydał jedynie lakoniczne oświadczenie.

- Potwierdzam, że 1 października Rada Nadzorcza Zakładu Usług Komunalnych podjęła decyzję o odwołaniu Władysława Podróżnego z funkcji prezesa zarządu. W spółce od dłuższego czasu trwa restrukturyzacja i ta decyzja jest jej częścią. Prezes Podróżny ma trzymiesięczny okres wypowiedzenia i przez ten czas będzie kierował pracami spółki. Na podziękowania przyjdzie jeszcze czas, natomiast warto podkreślić, że Władysław Podróżny kierował Zakładem Usług Komunalnych z pełnym zaangażowaniem przez 7 lat, a spółka przez ten czas doposażyła się w nowoczesny sprzęt oraz pomagała mieszkańcom w sytuacjach kryzysowych, takich jak ubiegłoroczna powódź czy pandemia Covid-19.

Jaki los czeka ustępującego prezesa ZUK?

- Przez całe życie zawodowe związany byłem z „komunalką", „mieszkaniówką", posiadam duże doświadczenie w tym zakresie, dlatego swoją przyszłość wiąże z tą właśnie branżą – zdradza swoje plany.

W zeszłym roku prezes prudnickiego Zakładu Usług Komunalnych zarobił 214 586 zł brutto. Kto będzie następcą Podróżnego, czas pokaże. W kuluarach wymienia się nazwisko Jarosława Szóstki, byłego wiceburmistrza Prudnika, a obecnie radnego powiatu.

- Chyba tak będzie jeszcze przez jakiś czas, że moje nazwisko z automatu pojawi się przy okazji każdego większego konkursu – mówi dla „TP" Jarosław Szóstka. – Nie wiem, czy jak ludzie wymieniają cię jako kandydata do stanowisk prezesowskich czy dyrektorskich, to komplement czy wręcz przeciwnie. Pewnie nie. Zakład Usług Komunalnych to najtrudniejsza do prowadzenia spółka komunalna na terenie naszej gminy, a ja choć lubię wyzwania, to nie planuję startować w tym konkursie.

Stanowiskiem prezesa Zakładu Usług Komunalnych nie jest też zainteresowany Krzysztof Fejdych.

- Śmiało mogę zdementować te rewelacje. Moja rola związana jest z funkcją radnego, zawodowo zaś realizuję się w prywatnym przedsiębiorstwie i nie zamierzam tego zmieniać – podkreśla.

Plotki dotyczące własnej osoby dementuje również Paweł Licznar, inny z rajców miejskich.

- Definitywnie nie. Ktoś mocno nieżyczliwy może mnie tam widzieć – zaznacza.

Za odwołaniem Władysława Podróżnego ze stanowiska prezesa stoi Rada Nadzorcza ZUK, oto jej skład: Anna Cebulka, Agnieszka Stokłosa, Sławomir Kożuszko, Piotr Wierzbicki, Jarosław Głąb. Jeden z członków rady stwierdził w rozmowie z „TP", że nie jest upoważniony do komentowania sprawy, a jedyną możliwością uzyskania wypowiedzi gremium jest kontakt drogą mailową. Na kolejnej stronie pytania, które skierowaliśmy do RN. Czekamy na odpowiedź.

CIĄG DALSZY NA STR. 8



REKLAMA

eprasa.pl d179303aeb





PERSONALIA

Pozbawiony fotela prezesa. W niejasnych okolicznościach

■ CIĄG DALSZY ZE STR. 7

- Jakie były powody odwołania Władysława Podróżnego ze stanowiska prezesa Zakładu Usług Komunalnych w Prudniku?

- Jakim stosunkiem głosów została podjęta ta decyzja?

- Czy konsultowali Państwo swoje zamiary z burmistrzem Prudnika?

- „Władysław Podróżny kierował Zakładem Usług Komunalnych z pełnym zaangażowaniem przez 7 lat, a spółka przez ten czas doposażyła się w nowoczesny sprzęt oraz pomagała mieszkańcom w sytuacjach kryzysowych, takich jak ubiegłoroczna powódź czy pandemia Covid-19" - stwierdził w oświadczeniu burmistrz Grzegorz Zawiślak. Skoro było tak dobrze, to dlaczego Władysław Podróżny został pozbawiony fotela prezesa? To nieco wbrew logice.

- „W spółce od dłuższego czasu trwa restrukturyzacja i ta decyzja jest jej częścią" - dodał burmistrz Zawiślak. Co należy przez to rozumieć?

- Władysław Podróżny nie spełniał Państwa oczekiwań w kwestii zarządzania tą jednoosobową spółką Gminy Prudnik? Czy, mówiąc kolokwialnie, podpadł czymś Radzie Nadzorczej?

- Czy Władysław Podróży był wcześniej informowany, iż może stracić stanowisko i otrzymał tzw. „ostatnią szansę"?

- Jakie są oczekiwania wobec kandydatów na nowego prezesa ZUK?

- Zakład Usług Komunalnych postrzegany jest po trosze przez pryzmat działalności dawnego Zarządu Budynków Komunalnych, czyli m.in. zrujnowanych kamienic i złodziejstwa w największej aferze finansowej od lat na ziemi prudnickiej. Wiele do życzenia, zdaniem mieszkańców, pozostawia też kwestia czystości w gminie i polityka gospodarowania odpadami komunalnymi. Co należy uczynić, aby pozbyć się tej złej sławy? ■

REKLAMA







eprasa.pl d179303aeb

MONITOR POWIATOWY
INFORMATOR SAMORZĄDOWY POWIATU PRUDNICKIEGO
POWIAT PRUDNICKI INSPIRUJĄCE POGRANICZE

BEZPIECZEŃSTWO

Polsko-czeskie ćwiczenia ratownicze w Pokrzywnej

Na kąpielisku w Pokrzywnej 22 września odbyły się kolejne wspólne ćwiczenia polskich i czeskich służb ratowniczych. W wydarzeniu uczestniczyli przedstawiciele Wodnego Ochotniczego Pogotowia Ratunkowego Powiatu Prudnickiego, Ochotniczej Straży Pożarnej w Moszczance, Państwowej Straży Pożarnej w Prudniku, Policji, Prudnickiego Centrum Medycznego oraz ratownicy z czeskiego Krnova i członkowie Stowarzyszenia Krótkofalowców Euroregionu Pradziad.



Ćwiczenia zainaugurował starosta Roszkowski

Ćwiczenia otworzył Starosta prudnicki Radosław Roszkowski, który podkreślił znaczenie współpracy transgranicznej w zakresie bezpieczeństwa.


Akcja ratunkowa na wodzie

– Konsekwentnie wspieramy służby ratownicze w Powiecie Prudnickim, realizując różne przedsięwzięcia oraz zakup potrzebnego sprzętu. Takie ćwiczenia pokazują, że wsparcie służb zawodowych i ochotniczych to podstawa w trosce o wspólne bezpieczeństwo i z pewnością będziemy je kontynuować – powiedział starosta.

Podczas zajęć zaprezentowano techniki ratownicze z wykorzystaniem specjalistycznego sprzętu, w tym łodzi motorowej, wiosłowej, lin oraz urządzeń łączności. Uczestnicy mieli okazję wymienić doświadczenia, zacieśnić współpracę i doskonalić umiejętności w zakresie działań ratunkowych.

– Zaprezentowaliśmy techniki ratowania z użyciem sprzętu tj. liny, łodzi motorowej czy wiosłowej. Ale co najważniejsze – spotkaliśmy się ze strażakami z Krnova, Prudnika i Moszczanki oraz radiowcami krótkofalarskimi Euroregionu Pradziad, aby wymienić się doświadczeniami i spostrzeżeniami na temat naszej wspólnej pracy na rzecz ratowania zdrowia i życia mieszkańców – mówił Krzysztof Kasprzyszyn, Prezes WOPR Powiatu Prudnickiego.

W ćwiczeniach uczestniczyli m.in.: Krzysztof Wiciak – Komendant KP PSP w Prudniku, podinsp. Ryszard Antoszczyszyn – Zastępca Komendanta Powiatowego Policji w Prudniku, Paweł Rubiński – Prezes Zarządu Prudnickiego Centrum Medycznego S.A., wodniacy z WOPR Powiatu Prudnickiego, strażacy z OSP Moszczanka, Hasiči města Krnova, członkowie Stowarzyszenia Krótkofalowców Euroregionu Pradziad.

Ćwiczenia zostały zorganizowane w ramach trwałości dwóch projektów europejskich:

„Wsparcie służb zarządzania kryzysowego w woj. opolskim" (2021–2022) – w ramach którego zakupiono m.in. samochody terenowe, namioty pneumatyczne, drony, defibrylatory oraz środki ochrony indywidualnej.

„Na przygranicznej wodzie bezpieczniej" – polsko-czeskiego projektu, dzięki któremu do Prudnika trafił skuter wodny, a ratownicy uczestniczyli we wspólnych ćwiczeniach i szkoleniach z partnerami z Krnova i Města Albrechtice.

Dzięki konsekwentnym działaniom i współpracy transgranicznej, służby ratownicze z regionu są coraz lepiej przygotowane do reagowania na sytuacje kryzysowe oraz ochrony życia i zdrowia mieszkańców pogranicza polsko-czeskiego. ■

JUBILEUSZ

Życzymy 200 lat!


Dostojna Jubilatka ze starostą Radosławem Roszkowskim

W poniedziałek 22 września w Domu Pomocy Społecznej w Prudniku obchodzono 100. urodziny Pani Anieli Idasz. W uroczystości uczestniczył Starosta prudnicki Radosław Roszkowski, który złożył jubilatce serdeczne życzenia zdrowia i pogody ducha.

Pani Aniela urodziła się 20 września 1925 roku w Bukowinie Tatrzańskiej, wychowała się w wielodzietnej rodzinie, pracowała m.in. w Zakładach Obuwniczych i w Czechach, wychowała dwoje dzieci, a od sierpnia 2022 roku mieszka w prudnickim DPS, aktywnie uczestnicząc w życiu placówki.

Pani Anieli życzymy 200 lat! ■

TERMOMODERNIZACJA

Nowoczesna hala dla uczniów ZSR


Zmodernizowana hala będzie nie tylko lepiej spełniać swoją funkcję, ale przyniesie również oszczędności w zużyciu energii

Sala gimnastyczna Zespołu Szkół Rolniczych w Prudniku już wkrótce przejdzie gruntowną metamorfozę. 29 sierpnia 2025 r. podpisano umowę o dofinansowanie dużego projektu partnerskiego „Gmina Głuchołazy, Gmina Branice, Gmina Kietrz i Powiat Prudnicki razem dla poprawy efektywności energetycznej budynków użyteczności publicznej", realizowanego z Funduszy Europejskich dla Opolskiego 2021–2027.

Dzięki inwestycji uczniowie ZSR będą mogli korzystać z odnowionej, nowoczesnej hali sportowej – cieplejszej, ekologicznej i bardziej komfortowej.

Sala zostanie ocieplona i zmodernizowana energetycznie, pojawi się instalacja odnawialnych źródeł energii (OZE), obiekt zostanie dostosowany do potrzeb osób z niepełnosprawnościami, szkoła zyska własną produkcję zielonej energii – 1,307 MWh/rok.

Z realizacji przedsięwzięcia na hali ZSR bardzo zadowolona jest m.in. szefowa Komisji Oświaty Rady Powiatu, Elżbieta Szwadowska, która od lat zabiega o remonty obiektów popularnego „Rolnika". Po termomodernizacji II LO, budowie pracowni gastronomicznej w ZSR to kolejny krok na drodze do unowocześnienia tej ważnej placówki oświatowej Powiatu.

Wartość prac finansowanych przez Powiat Prudnicki to ponad 2,29 mln zł, z czego aż 1,75 mln zł pochodzi z Funduszy Europejskich.

Cały projekt partnerski (obejmujący również budynki w Głuchołazach, Branicach i Kietrzu) opiewa na 7,4 mln zł, z czego prawie 6 mln zł stanowi dofinansowanie z Europejskiego Funduszu Rozwoju Regionalnego. Modernizacja realizowana będzie w latach 2025–2026. ■

ZAPROSZENIE

Śladami Mistrzów



Powiat Prudnicki kontynuuje swoją niezwykle wartościową inicjatywę dokumentowania lokalnego dziedzictwa sportowego. Po sukcesie pierwszej publikacji „Kolarstwo. Śladami Mistrzów Pogranicza", wydanej w 2023 roku, w październiku 2025 r. odbędzie się premiera kolejnej części cyklu – „Śladami Mistrzów Pogranicza, cz. II".

Nowa publikacja, przygotowana przez autorów Bogdana Kocińskiego, Janusza Stefanki, Radosława Roszkowskiego i Pavla Macháčka, została wydana w ramach projektu transgranicznego INTERREG Czechy–Polska 2021–2027. Książka przybliża sylwetki sportowców, trenerów i działaczy z regionu pogranicza polsko-czeskiego, ukazując ich wkład w rozwój kolarstwa i sportu w ogóle.

Uroczysta promocja książki i towarzysząca jej wystawa fotograficzna odbędą się 22 października 2025 r. o godz. 18:00 w Muzeum Ziemi Prudnickiej – Arsenale (ul. Bolesława Chrobrego 5, Prudnik).

Wstęp na wydarzenie jest wolny.

Pierwsza publikacja – „Kolarstwo. Śladami Mistrzów Pogranicza" – miała swoją premierę 27 lutego 2023 roku w Muzeum Ziemi Prudnickiej. W spotkaniu uczestniczyło blisko 150 osób, w tym wybitni kolarze, trenerzy, działacze sportowi, rodziny znanych zawodników oraz liczni goście z regionu. Promocję prowadził Starosta Prudnicki Radosław Roszkowski, który zapowiedział wtedy kontynuację projektu – czego efektem jest obecne wydanie.

Seria „Śladami Mistrzów Pogranicza" ma na celu ocalenie od zapomnienia postaci i wydarzeń, które tworzyły historię sportu na pograniczu polsko-czeskim. Inicjatywa łączy dokumentację historyczną z promocją współpracy transgranicznej i lokalnej tożsamości sportowej. ■

eprasa.pl d179303aeb

PRUDNIK

Wielkie otwarcie stadionu

Prudnik już nie musi wstydzić się swojego stadionu. To najczęściej powtarzane zdanie podczas oficjalnego otwarcia obiektu sportowego po modernizacji przy ul. Kolejowej 7. Stadion z rozbudowaną funkcją lekkoatletyczną ma się stać areną zmagań „królowej sportów" o zasięgu ponadlokalnym. To również finalizacja jednej z największych inwestycji Gminy Prudnik od 1990 roku.

Andrzej DEREŃ

Jej koszt to 29,1 mln zł, samorząd pozyskał jednak na ten cel środki zewnętrzne – państwowe – o łącznej wysokości 20,1 mln zł (z programu Polski Ład oraz Ministerstwa Sportu i Turystyki). Podczas uroczystego otwarcia stadionu, 4 października, podkreślano rolę ówczesnego ministra sportu i turystyki Kamila Bortniczuka, który obiecał, że miasto otrzyma środki finansowe na modernizację stadionu. Nic więc dziwnego, że to właśnie on otrzymał jako pierwszy podziękowania od burmistrza Grzegorza Zawiślaka, za wsparcie w realizacji zadania.

– Pierwsze spotkanie z burmistrzem było tutaj w roku 2019, kiedy ledwo co zostałem posłem i pytałem go, w czym można pomóc i on powiedział, że jednym z takich marzeń jest budowa stadionu w Prudniku – mówi poseł Bortniczuk. – To też była ogromna potrzeba, bo wiemy, jak ten stadion wyglądał, on nie przystawał do warunków XXI wieku. Znam ten stadion od dziecka, ponieważ tu przyjeżdżałem rozgrywać szkolne zawody piłkarskie i jest bliski mojemu sercu.



ANDRZEJ DEREŃ (15)

Jest i miejsce na lokalny akcent


Były prezes Pogoni Prudnik Grzegorz Pawlak zabiegał o modernizację stadionu


Bieg symbolicznie otworzył zmodernizowany stadion



Budynek kasowy z toaletami znajduje się od strony ul. Wańkowicza

– To przełomowa inwestycja z obiektem, który stanie się kuźnią charakterów, a sport jest ćwiczeniem charakteru i to się przydaje w dorosłym życiu – mówi burmistrz Zawiślak. – Wiem, że taki obiekt był potrzebny. To marzenie, które miałem lata temu, by taki obiekt powstał, kieruję do tych wszystkich, którzy je krytykowali, twierdząc że Prudnika na to nie stać. To właśnie na takie inwestycje nas stać, to są zadania pilne, żeby młodzież tutaj poczuła się dowartościowana i nie czuła się gorzej od innych. Wiem, jakie są komentarze młodzieży z miast ościennych, zazdroszczą nam takiego obiektu, tego, że dzieci i młodzież będą mogli trenować na takim obiekcie.

Stadion posiada rozbudowane, certyfikowane przez Polski Związek Lekkiej Atletyki, urządzenia. Jest sześciotorowa bieżna, tor do skoku w dal, skoku o tyczce, miejsca do pchnięcia kulą, rzutu dyskiem oraz skoku wzwyż. Od strony ul. Wańkowicza powstał budynek z kasą i toaletą. Stadion posiada również pylony z oświetleniem, trybuny z siedziskami (w części zadaszone) i pomieszczenia dla drużyn piłkarskich.

Obiekt ma specjalne zabezpieczenia przeciwpowodziowe, jest zbudowany na podstawie betonowej, posiada zamknięcie przed wodą (wejście między wałami od strony ul. Kolejowej). Również projektowany budynek socjalny zbudowany zostanie na wyniesieniu terenu.

– To jest inwestycja w dobrym miejscu, inwestycja w młodych ludzi – dodaje burmistrz.

W uroczystości w Prudniku wzięło udział aż czterech parlamentarzystów, obok wspomnianego Bortniczuka, również Katarzyna Czochara, Witold Zembaczyń-


Tak zaczyna się przygoda ze sportem


Piłki lecą do publiczności. Będą pamiątką z sobotniego wydarzenia.

eprasa.pl d179303aeb

ski i Tomasz Kostuś. Burmistrz dziękował zaangażowanym urzędom, klubom, działaczom sportowym, gminnym urzędnikom, projektantowi i wykonawcy oraz gospodarzowi obiektu – Agencji Sportu i Promocji. Osobne podziękowania skierowane zostały do byłego wiceburmistrza, a obecnie radnego powiatowego, Jarosława Szóstki.

Podczas uroczystości okolicznościowy dyplom przekazany został z okazji jubileuszu 80-lecia Pogoni Prudnik. Wyróżnienie z rąk burmistrza – w imieniu klubu – odebrał zasłużony działacz sportowy Bronisław Rektor, który jak się okazało już raz brał udział w uroczystym oddaniu do użytku stadionu w latach 60. XX w.

– Miałem wtedy 13 lat – wspomina. – Oddawano wtedy budynek szatni oraz stadion, który, jak mnie pamięć nie myli, budowano w czynie społecznym przez siedem, osiem lat. Szatnię wybudowano ze środków Totalizatora Sportowego.

– Jest ogromna radość. Po wielu latach oczekiwań jest stadion na miarę powiatowego miasta, jakim jest Prudnik, a nawet i lepiej – mówi były prezes MKS Pogoń Prudnik Grzegorz Pawlak. – To jest pierwszy krok i o tym trzeba pamiętać. Musimy patrzeć na to, żeby za chwilę powstał budynek klubowy – z szatniami, z dobrym zapleczem socjalnym, z salą konferencyjną. Kolejny etap to boiska treningowe, najlepiej dwa, jeden ze sztuczną, drugi z naturalną nawierzchnią. Trzeba podkreślić, że w Prudniku stadion typowo piłkarski nie mógłby powstać, to jest za małe miasto, więc bardzo dobrze, że mamy tu element lekkiej atletyki i że stadion jest wielofunkcyjny, służąc całemu społeczeństwu.

Prudnik ma szczęście do zewnętrznych finansowań inwestycji sportowych zarówno za kadencji poprzedniego rządu, jak i obecnego. O ile poprzedni finansował budowę stadionu, to obecny przeznacza znaczne środki na odnowę i rozbudowę infrastruktury sportowej zniszczonej po powodzi. W maju minister Marcin Kierwiński zapowiedział przeznaczenie blisko 30 mln zł na odnowę i rozbudowę hali przy ul. Łuczniczej, 10 mln na budowę budynku socjalnego przy stadionie K7 oraz prawie 1 mln na remont kortów tenisowych przy tym samym obiekcie.

Lekkoatletyczno-piłkarski stadion daje nadzieję na rozwój lokalnego sportu. W ramach LKS Zarzewie Prudnik, na bazie młodzieży, rozwija się sekcja lekkoatletyczna, której zawodnicy mają na swoim koncie starty w zawodach regionalnych i krajowych. O sukcesach może mówić prudniczanin Tomasz Grzywacz, który w barwach Juvenii Głuchołazy zdobył wicemistrzostwo Polski w biegu na 1000 metrów z przeszkodami. Z kolei kibice piłki nożnej liczą, że Pogoń Prudnik odzyska siły i wróci do rozgrywek na poziomie adekwatnym do wielkich tradycji klubu i miasta powiatowego. ■



Rzut dyskiem



Skok wzwyż



Skok w dal



Biegi



Nowoczesny stadion w Prudniku mógł powstać dzięki finansowaniu państwa, a te zapewnił Kamil Bortniczuk, który w latach 2021 – 2023 był ministrem sportu i turystyki.

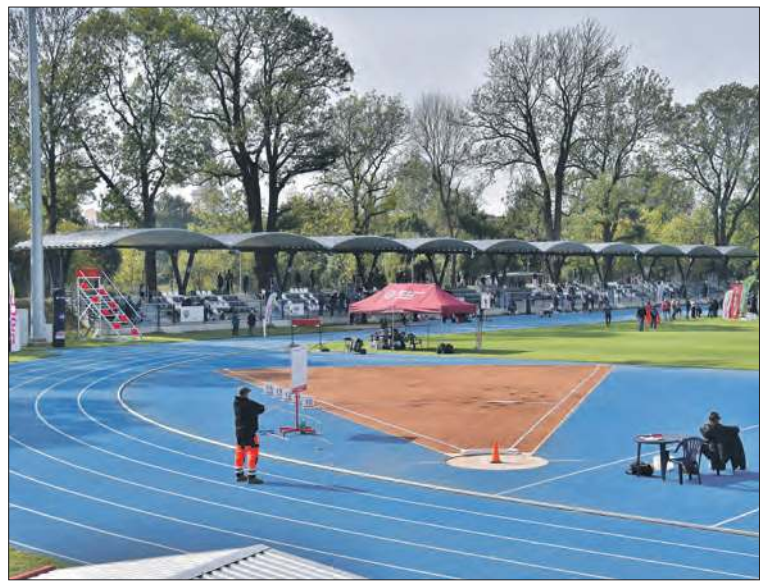

Trybuny po południowej stronie stadionu zostały zadaszone



W ramach Marszałkowskich Dni dla Zdrowia przy wejściu na stadion znajdowały się stoiska prozdrowotne Cogito Med. Na miejscu można było uzyskać porady między innymi psychologa, dietetyka, czy fizjoterapeuty.



Zaproszeni goście i publiczność podczas uroczystego otwarcia stadionu



Goście uroczystości i osoby, którym burmistrz dziękował za wsparcie w realizacji budowy stadionu

W SKRÓCIE

Jak to będzie działało?

Ze stadionu będą mogły korzystać nie tylko kluby sportowe i organizacje społeczne, ale także użytkownicy indywidualni. By zapobiec dewastacji, co niestety w przeszłości zdarzało się często, gospodarz obiektu, Agencja Sportu i Promocji, zdecydował się na odpłatne udostępnianie obiektu. Całoroczny karnet kosztuje 50 zł (z kartą mieszkańca) lub 80 zł za 10 wejść.

Stadion czynny jest:
- w sezonie letnim (od 1 kwietnia do 30 września) od poniedziałku do piątku w godzinach od 8.00 do 21.00, w soboty, niedziele i święta w godzinach 11.00 do 20.00;
- w sezonie zimowym (od 1 października do 31 marca) od poniedziałku do piątku w godzinach od 8.00 do 19.00 w soboty, niedziele i święta od 11.00 do 19.00. (d) ■

eprasa.pl d179303aeb



OGŁOSZENIE

eprasa.pl d179303aeb

ODSZEDŁ

Wspomnienie o Janie Ziubrzyńskim (1947-2025)

Stajemy dziś razem w chwili niezwykle trudnej, aby pożegnać człowieka, którego odejście pozostawiło w naszych sercach pustkę – Pana Doktora Jana Ziubrzyńskiego.



ARCHIWUM PRYWATNE

Był nie tylko wybitnym lekarzem, ale przede wszystkim dobrym człowiekiem. Pracował w naszej Przychodni od początku jej powstania. W służbie zdrowia przepracował 52 lata. Został wyróżniony odznaczeniem za 50 lat pracy w zawodzie, nadanym przez Izbę Lekarską w Opolu.

Ostatnio, pomimo choroby i problemów z poruszaniem się, wrócił do pracy, ponieważ to właśnie ona dawała mu radość i satysfakcję. Jego wiedza, doświadczenie i profesjonalizm sprawiały, że cieszył się ogromnym szacunkiem wśród współpracowników i pacjentów. Ale to nie tylko kompetencje czyniły Go wyjątkowym – to jego serce, cierpliwość i empatia sprawiały że ludzie mu ufali i czuli się wysłuchani oraz zrozumieni.

Pan Doktor Jan potrafił łączyć w sobie dwie niezwykle ważne cechy – mądrość i dobroć. Nigdy nie przechodził obojętnie wobec drugiego człowieka, zawsze znajdował czas, aby podać pomocną dłoń, pocieszyć dobrym słowem, dodać otuchy.

Dziś żegnamy Go jako lekarza, kolegę, przyjaciela. Ale przede wszystkim żegnamy Go jako człowieka, który pozostawił po sobie ślad – w naszej pamięci, w naszych sercach, w życiu tych wszystkich, którym pomógł.

Choć nie ma Go już z nami, to dobro, które czynił, będzie trwać. Pamięć po Nim pozostanie żywa – w uśmiechach uratowanych pacjentów, we wdzięczności rodzin, w naszej codziennej pracy, do której zawsze podchodził z oddaniem i pasją.

Drogi Panie Doktorze – dziękujemy za wszystko. Za Twoją obecność, życzliwość, za to, że uczyłeś Nas nie tylko jak leczyć, ale i jak być człowiekiem.

Spoczywaj w pokoju.
Zarząd i Współpracownicy Przychodni Lekarskiej „Medicus"

* * *

Mam na imię Alicja i jestem córką zmarłego Jana Ziubrzyńskiego.

Mnie i mojemu bratu Piotrowi rodzice stworzyli dobry, ciepły dom. Zapewnili start w życie, wychowali nas na porządnych ludzi. Rodzice obchodziliby za dwa lata 50. rocznicę ślubu. Byli zgodnym i wspierającym się małżeństwem, na dobre i na złe.

Tato przez całe życie w nas wierzył i nas wspierał, cieszył się naszymi sukcesami. Doczekał się czworga wnucząt: Adama, Jeremiego, Igi i Feliksa. Był wspaniałym dziadkiem, czekającym na rodzinne spotkania i wizyty. Z radością patrzył jak wnuki rosną i spełniał ich dziecięce marzenia. „Fajny dziadek był" – mówią nasze dzieci ze smutkiem.

Tato zawsze bardzo dużo pracował i, choć w ostatnich latach podupadł na zdrowiu, nie przestawał pracować. Wpoił w nas etos pracy.

Był dobrym, prostolinijnym człowiekiem. Wyznawał konserwatywne wartości, na pierwszym miejscu stawiał dom, rodzinę, ojczyznę. Był patriotą.

Tato miał liczne zainteresowania. Był bardzo oczytany, co nam imponowało. Był bacznym obserwatorem świata i kraju. Zaszczepił w nas tę ciekawość i żądzę wiedzy. Był również pasjonatem sportu i zapalonym kibicem. Tego też nas nauczył. Miał ogromną wiedzę na każdy temat. Czasem żałujemy że nie próbował, bo na pewno wygrałby „Milionerów" albo „Jeden z Dziesięciu".

Odszedł nagle. I choć wszyscy zdajemy sobie sprawę, że śmierć jest częścią życia, to jednak zawsze przychodzi nie w porę. ■

Żegnaj Tato, będzie nam Ciebie bardzo brakowało.
Córka Alicja

Pizzeria CO CO 2.0 Restauracja

ul. Tuwima 1, 48-200 Prudnik
tel. **77 436 08 80**

Godziny otwarcia pon-czw 11:00 – 21:00
pt 11:00 - 22:00; sob-nie 13:00 – 22:00

JESIENNE NOWOŚCI!

PRZYSTAWKI

Zawijasy 6 szt. + sos (ciasto drożdżowe, sos pomidorowy, ser / ser + bekon)	20 zł
½ **Quritto** (sos BBQ, panierowane polędwiczki, ser, ogórek konserwowy)	25 zł
Figi na cieście (ciasto drożdżowe, camembert karmelizowane figi, orzechy, bazylia)	25 zł

ZUPY (300ml)

Krem z kukurydzy	20 zł
Krem z dyni	20 zł
Krem z borowików	21 zł
Rosół z makaronem	20 zł
Żurek z kiełbasą i jajkiem	21 zł

DANIA GŁÓWNE (podawane z surówką)

Kotlet schabowy z puree z ziemniaków	40 zł
Rolada wieprzowa z kluskami śląskimi	51 zł
Grillowana pierś z kurczaka w sosie kurkowym z kluskami	42 zł
Panierowana pierś z pieczonymi ziemniakami	39 zł
Placek po węgiersku	44 zł
Ser smażony z frytkami i sosem czosnkowym	39 zł
Pierogi ruskie (8 sztuk)	22 zł
Pierogi z kaczki (5 sztuk)	42 zł
Pierś z kaczki sous-vide z kluskami	55 zł

NALEŚNIKI WYTRAWNE (2szt. x 24cm)

Z serem, pieczarkami i kukurydzą	28 zł
Z serem, szpinakiem i jajkiem	29 zł
Z serem, pieczarkami i szynką	29 zł

DLA DZIECI

Mini pizza (sos pomidorowy, ser + 1 składnik)	15 zł
Frytki	10 zł
Panierowane polędwiczki z kurczaka podawane z frytkami	30 zł

MAKARONY

Tagliatelle z kurczakiem w sosie śmietanowym	37 zł
Tagliatelle z kurkami i dynią w sosie śmietanowym	39 zł
Linguine z łososiem, suszonymi pomidorami i szpinakiem	40 zł
Linguine z krewetkami, pomidorkami, oliwą i czosnkiem	40 zł
Gnocchi z polędwicą wieprzową, cukinią i suszonymi pomidorami w sosie śmietanowym	40 zł
Gnocchi zapiekane z pomidorami, mozzarellą	38 zł
Gnocchi z polędwicą w sosie borowikowym	44 zł

SAŁATKI PODAWANE Z PIECZYWEM

PUMPKIN (400g) (szpinak, szynka parmeńska, camembert, karmelizowana dynia i gruszka, granat, winegret)	40 zł
POLLO (400g) (sałata, grillowany kurczak, pomidorki koktajlowe, ogórek zielony, cebula, sos winegret)	36 zł
SALMONE (400g) (sałata, łosoś grillowany, ogórek zielony, pomidorki koktajlowe, suszone pomidory, feta, sos winegret)	39 zł
COCO (450g) (sałata, kurczak panierowany, zielony ogórek, pomidor, kukurydza, cebula, sos czosnkowy)	36 zł
SHRIMPS (400g) (sałata, krewetki, bekon, pomidorki, cebula, grzanki, sos cezar)	40 zł

PIZZA NA GRUBYM CIEŚCIE — **24/30/40cm**

1. MARGHERITTA (sos pomidorowy, ser, bazylia)	24/28/38 zł
2. SALAMI (sos pomidorowy, ser, salami, oregano)	28/31 /43 zł
3. ALESSANDRA (sos pomidorowy, ser, szynka, ananas)	29/33/45 zł
4. DIABOLO (sos pomidorowy, ser, kiełbasa, ostra papryczka, cebula)	35/40/51 zł
5. WEGETARIAN (sos pomidorowy, ser, pieczarki, pomidor, papryka, cebula szalotka, kukurydza)	29/33/45 zł
6. RIVIOLI (sos pomidorowy, ser, szynka, papryka, czerwona cebula, chili, oregano)	28/32/44 zł
7. FERRARA (sos pomidorowy, ser, tuńczyk, oliwki czarne, pieczarki, oregano)	30/36/46 zł
8. FOGGIA (sos pomidorowy, ser, szynka, pieczarki, czerwona cebula, oliwki, oregano)	29/34/44 zł
9. AVEZZANO (sos pomidorowy, ser, szynka, kurczak, czerwona cebula, chili, oregano)	37/42/53 zł
10. LATINA (sos pomidorowy, ser, pieczarki, salami, szynka, papryka, pomidor, cebula)	37/42/53 zł
11. TUNA (sos pomidorowy, ser, tuńczyk, ogórek kiszony, jajko gotowane, czerwona cebula, oregano)	35/39/51 zł
12. ANCONA (sos pomidorowy, ser, pieczarki, kukurydza)	27/31/43 zł
13. TORINO (sos pomidorowy, ser, szynka, pieczarki)	28/32/44 zł
14. NAPOLI (sos pomidorowy, ser, pieczarki, salami)	28/32/44 zł
15. NOLA (sos pomidorowy, ser, szynka, salami, pieczarki, kukurydza, cebula czerwona, jajko)	37/42/52 zł
16. MONTANARA (sos pomidorowy, ser, szynka, salami, czerwona cebula, brokuły, chili, oregano)	35/39/50 zł
17. ITALIA (sos pomidorowy, ser, szynka, szpinak, czosnek, jajko)	29/33/45 zł
18. PADRE (sos pomidorowy, ser, pieczarki, jajko, kiełbasa, boczek, czerwona cebula, oregano)	36/39/51 zł
19. PIOMBINO (sos pomidorowy, ser, pieczarki, szynka, kukurydza)	30/34/45 zł
20. FORLI (sos BBQ, ser, kurczak, czerwona cebula, kukurydza)	30/35/45 zł

PIZZA NA CIENKIM CIEŚCIE — **30cm**

1. PROSCIUTTO (sos pomidorowy, ser mozzarella, szynka parmeńska, pomidorki koktajlowe, oliwki czarne, bazylia)	43 zł
2. SALAME (sos pomidorowy, ser mozzarella, salami, oregano)	41 zł
3. POLLO (sos pomidorowy, ser mozzarella, pieczarki, grillowany kurczak, kukurydza, oregano)	44 zł
4. BURRATA (sos pomidorowy, ser mozzarella, rukola, pomidorki koktajlowe, burrata, pesto bazyliowe)	45 zł
5. SALMON (sos pomidorowy, ser mozzarella, rukola, wędzony łosoś, pomidorki koktajlowe, oregano)	45 zł
6. SPINACI (sos pomidorowy, ser mozzarella, szpinak, suszone pomidory, ser feta, oregano)	42 zł
7. FIGA (biały sos, ser mozzarella, rukola, camembert, szynka parmeńska, figa, orzechy, bazylia)	44 zł
8. SHRIMPS (biały sos, ser mozzarella, szpinak, pieczone pomidorki koktajlowe, krewetki, szalotka, bazylia)	45 zł

DODATKI DO PIZZY — **24/30/40cm**

Warzywa	4/5/6 zł
Dodatki mięsne	5/6/7 zł
Ser	5/6/7 zł
Sos czosnkowy, oliwa, sos pomidorowy, keczup, sos meksykański	3 zł

BURGERY

BEEFBURGER ok. 350 g (bułka maślana, kotlet wołowy, ser cheddar, mix sałat, ogórek konserwowy, pomidor, czerwona cebula, keczup, sos musztardowy)	36 zł
CHICKENBURGER ok. 350 g (bułka maślana, panierowana pierś, ogórek konserwowy, pomidor, kukurydza, prażona cebula, sos 100wysp)	33 zł
CHEESEBURGER ok. 350 g (bułka maślana, ser smażony, mix sałat, ogórek konserwowy, pomidor, czerwona cebula, sos czosnkowy, keczup)	33 zł

NALEŚNIKI NA SŁODKO (2szt. x 24cm)

Z serkiem mascarpone, borówką i polewą	28 zł
Z serkiem mascarpone i musem z malin	28 zł
Z serkiem mascarpone, truskawką, bananem i polewą	28 zł
Z nutellą i musem z malin	28 zł

DESERY

Szarlotka z lodami waniliowymi	20 zł
Talerz chrustów z polewami do wyboru	20 zł
Brownie z sorbetem owocowym	20 zł
Lody z owocami	20 zł

OPAKOWANIE NA WYNOS	**3 zł**
OPŁATA ZA DOWÓZ	
PRUDNIK	**2 zł**
NIEMYSŁOWICE, ŁĄKA PRUDNICKA, LUBRZA, CZYŻOWICE, JASIONA, PRĘŻYNKA, CHOCIM, TRZEBINA	**7 zł**
DYTMARÓW, SKRZYPIEC, PRĘŻYNA, LASKOWICE	**10 zł**
MIESZKOWICE, OLSZYNKA, MOSZCZANKA, POKRZYWNA, LASKOWIEC, KOLNOWICE, SZYBOWICE, RUDZICZKA, KRZYŻKOWICE	**15 zł**

REKLAMA

eprasa.pl d179303aeb

WALCE

Wspólne Życie bez granic – wspólny Śląsk

Gmina Walce realizuje projekt pn. „Wspólne Życie bez granic – wspólny Śląsk”. Dzięki pozyskanym w ten sposób środkom mieszkańcy pogranicza biorą udział w wielu ciekawych imprezach sportowych, wydarzeniach kulturalnych oraz zajęciach cyklicznych. Oferta jest bogata.

Projekt, o którym mowa, pozwolił m.in. na zorganizowanie kolonii dla dzieci i młodzieży. Miały one miejsce w lipcu, ale warto podkreślić, iż nie była to jedyna oferta wyjazdowa.

- W ramach projektu w okresie od maja do czerwca zorganizowano 6 wycieczek szkolnych - mówi dyrektor Gminnego Ośrodka Kultury w Walcach Rafał Magosz. – Dzieci oraz młodzież pojechały do JuraParku w Krasiejowie, do Dolni Moravy w Czechach oraz do ogrodu zoologicznego w Ostrawie.

Ważnym wydarzeniem były też czerwcowe Dni Partnerstwa. Wtedy gminę Walce odwiedzili radni z Ceskiej Wsi i przedstawiciele czeskiego Koła Gospodyń Wiejskich. To był miły czas integracji i budowania więzi międzynarodowych.

- Ponadto zakończył się również pierwszy sezon nauki języka czeskiego zorganizowany w ramach projektu – dodaje dyrektor GOK-u.

Sporo ciekawych inicjatyw zorganizowano także w ostatnim czasie. Przykładem jest chociażby wyścig na hulajnogach, który odbył się w poniedziałek 22 września w Walcach. Wydarzenie zbiegło się z Międzynarodowym Dniem bez Samochodu, pokazując, że aktywność fizyczna i ekologiczne środki transportu mogą iść w parze z dobrą zabawą. To jednak nie koniec sportowych zmagań. Od maja do czerwca prowadzone były zajęcia z unihokeja, a teraz, w okresie jesiennym, ruszył kolejny sezon.

- Nowy sezon treningowy ruszył we wrześniu i potrwa on aż do czerwca przyszłego roku – wyjaśnia Rafał Magosz. – Zajęcia odbywają się w każde piątki i soboty, a uczestnicy podzielni są na trzy grupy wiekowe.

W planie są też turnieje unihokejowe. Jeden z nich odbył się już 27 września w Jeseniku w Czechach. Przed nami jeszcze trzy tego rodzaju imprezy sportowe - 11 października będzie miał miejsce turniej w Walcach, a kolejny 15 listopada również w Walcach. Ostatni odbędzie się 13 grudnia w Jeseniku. Organizatorzy zapraszają do śledzenia tych wydarzeń i aktywnego kibicowania.

Na tym jednak nie kończy się wachlarz aktywności. W ramach projektu „Wspólne Życie bez granic – wspólny Śląsk” już 12 października odbędzie się Wystawa Jesiennych Stołów Kół Związku Śląskich Kobiet Wiejskich. Wydarzenie zostanie zorganizowane w sali widowiskowej Gminnego Ośrodka Kultury w Walcach.

Jak widać, spektrum aktywności podejmowanych w ramach projektu jest bardzo szeroki. Oferta skierowana jest zarówno dla osób młodszych, jak i starszych. Liczne zaś zajęcia oraz imprezy sportowe są dobrą okazją do integracji i budowania więzi międzynarodowych. ■



Ważnym wydarzeniem były czerwcowe Dni Partnerstwa



W ramach projektu w okresie od maja do czerwca zorganizowano 6 wycieczek szkolnych



Dzieci pojechały do zoo



W ramach projektu odbywają się turnieje unihokejowe



Imprezy sportowe są dobrą okazją do integracji

OGŁOSZENIE

Interreg
Współfinansowane przez Unię Europejską
Czechy – Polska

gok Walce
gmina WÁLČE
Česká Ves

eprasa.pl d179303aeb



Reklamaogłoszenia

REKLAMA tel. 601 268 421, 77 436 28 77 reklama@tygodnikprudnicki.pl

OGŁOSZENIA DROBNE

Ogłoszenia drobne przyjmujemy w siedzibie redakcji gazety przy ul. Kosciuszki 13a w Prudniku (pon.-pt. 8-16) oraz mailowo. Ogłoszenie drobne zlecić możecie również wysyłając SMS o treści „TPR.DROBNE" + tekst ogłoszenia (bez polskich znaków) na numer:
7643 (7,38 zł z VAT)
- aby zamówić 1 publikację
79567 (11,07 zł z VAT)
- aby zamówić 2 publikacje
91909 (23,37 zł z VAT)
- aby zamówić 5 publikacji
Suma znaków w wiadomości (wraz z prefiksem) to 160. Prosimy nie używać polskich znaków diakrytycznych.

USŁUGI

■ Tapicer – renowacja krzeseł, foteli i kanap, duży wybór tkanin i skór, tel. 696 951 402
(74/23)





NIERUCHOMOŚCI



■ SPRZEDAM dom w Prudniku 330 m2, działka 7 arów, osiedle tysiąclecia, cena: 1 100 000 zł, tel. 601 811 913
(69/25)
■ Sprzedam mieszkanie 48,60m2, IV piętro, ul. Księdza Koziołka na Jasionowym Wzgórzu w Prudniku, do generalnego remontu, tel. 607 34 00 44
(64/25)
■ Sprzedam dom z działką 48ar w Jasionie, tel. 883 982 616
(66/25)
■ Oferuję do wynajęcia od zaraz garaż w Prudniku przy ul. Lipowej, tel. 502 04 11 44
(67/25)

■ Sprzedam łąkę w Trzebinie 1ha położona pod lasem, tel. 698 177 179
(68/25)

MOTORYZACJA



NAUKA

■ Całoroczny nabór na naukę pływania. www.naukaplywania.prudnik.pl tel. 664 770 969
(6/22)

■ Rozpoczęcie kursu na młodszego ratownika WOPR – 18 października, godz. 18, kryta pływalnia Sójka w Prudniku, tel. 664 770 969
(65/25)

PRACA

■ Zatrudnię traktorzystę na okres żniw kukurydzianych (październik-listopad), najlepiej rolnik z doświadczeniem – Korfantów, tel. 509 915 103
(63/25)

TRANSPORT















OGŁOSZENIA DROBNE DO NAJBLIŻSZEGO NUMERU PRZYJMOWANE SĄ DO WTORKU DO GODZ. 10.00

eprasa.pl d179303aeb





77 436 28 77 | 601 268 421
REKLAMA W „TP”
reklama@tygodnikprudnicki.pl



MENU/DANIE DNIA FACEBOOK: Wytwórnia Pierogów Wartościowych



PROJEKT GRATIS
ZMIANY W TRAKCIE EMISJI GRATIS



FACEBOOK: Margos Fit



FACEBOOK Restaurace Selavi



MENU terazprudnik.pl/smacznie/hana





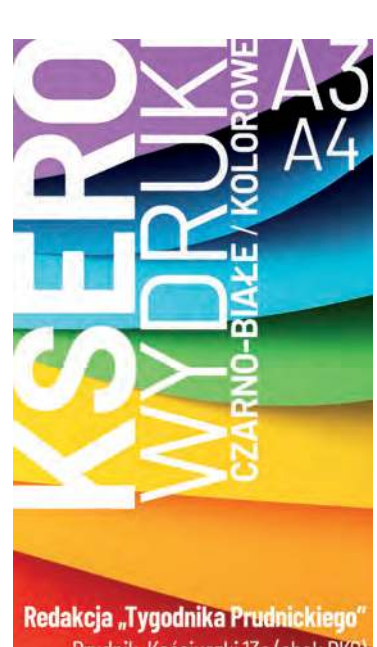

eprasa.pl d179303aeb

KOREPETYCJE
PRZYGOTOWANIE DO MATURY, EGZAMINU ÓSMOKLASISTY I POMOC W BIEŻĄCEJ NAUCE
STACJONARNIE LUB ONLINE
INDYWIDUALNIE LUB GRUPOWO
POZIOM PODSTAWOWY I/LUB ROZSZERZONY:
MATEMATYKA
CHEMIA
BIOLOGIA
GEOGRAFIA
POZIOM PODSTAWOWY:
FIZYKA
505 084 469
/ CK Centrum Korepetycji

KZ KONSTRUKCJE
www.ZGORZELSKI.pl
• HALE • WIATY • MAGAZYNY
• KONSTRUKCJE SPAWANE
77 438 15 40 602 48 20 46
Zakład Ślusarski „ZGORZELSKI" Adam Zgorzelski
Biedrzychowice 148, 48-250 Głogówek

Elektro-Instal
Zwolski
INSTALACJE ELEKTRYCZNE
DARMOWA WYCENA
KONKURENCYJNE CENY
722 391 945
48-200 Prudnik, Rudziczka 270A elektro-instal-zwolski@outlook.com

WYPOŻYCZALNIA SPRZĘTU GASTRONOMICZNEGO
tel. 664 04 55 33
• namioty
• zastawa stołowa
• urządzenia gastronomiczne
• pokrowce na krzesła
• sprzęt bankietowy
www.wypozyczalnianaczyn.nysa.pl

JAR-BUD
Ocieplanie
i inne prace elewacyjne
Malowanie budynków
na zewnątrz i wewnątrz
696 865 491

KSERO
WYDRUK
CZARNO-BIAŁE / KOLOROWE
A3
A4
Redakcja
„Tygodnika Prudnickiego"
Prudnik, Kościuszki 13a (obok PKS)

już dostępna!
KOLEKCJA EVY MINGE
Fortex
tekstylia
Sklep z tekstyliami
Prudnik, ul. Prężyńska 17
czynne 9-17, sob. 9-13
FPUH Fortex fortexprudnik
www.fortex-prudnik.pl

USŁUGI BRUKARSKIE
SUPER-BRUK
KRZYSZTOF LOREK
• UKŁADANIE KOSTKI BRUKOWEJ I GRANITOWEJ
• PRZYŁĄCZA WODNOKANALIZACYJNE
• USŁUGI MINIKOPARKĄ
• MONTAŻ OGRODZEŃ
SUPER-BRUK@WP.PL
TEL. 783 176 622

Reklama
w „Tygodniku
Prudnickim"
77
436
28
77

eprasa.pl d179303aeb

WYWÓZ STARYCH MEBLI
AGD/RTV I KOMPUTERÓW
KOMPLEKSOWE OPRÓŻNIANIE MIESZKAŃ DOMÓW, STRYCHÓW, PIWNIC I GARAŻY
ROZBIÓRKA I WYWÓZ PIECÓW KAFLOWYCH
508 821 418

DOBRY WĘGIEL
P.U.H. „MAR-POL"
Prudnik, ul. Zielona 3
tel. 77 436 19 63
• WĘGIEL • EKOGROSZEK
• DREWNO
• PELLET DRZEWNY

USŁUGI hydrauliczne
Instalacje sanitarne:
grzewcze
wod-kan-gaz
Sebastian Marzotko
667 562 421; 888 855 664

KUPIMY
STAROCIE I ANTYKI
Kupimy starocie i antyki z likwidacji mieszkań i domów oraz porządków strychowych, a także zbiory, kolekcje, stare przedmioty użytkowe i wyposażenie wnętrz mieszkań i domów.
Interesują nas między innymi: • szkło, ceramika z okresu PRL i starsze • stare fotografie, pocztówki, dokumenty, czasopisma • odznaczenia, medale • rzeźby • stare zegarki, zegary • obrazy • biżuteria, bibeloty • militaria • i wiele innych
791 694 220

ZAKUWANIE PRZEWODÓW HYDRAULICZNYCH
Zakuwanie przewodów wysoko- i niskociśnieniowych
Przewody do myjek ciśnieniowych
Zakuwanie lin stalowych
Armatura hydrauliczna (złączki, przyłączki, nyple)
Szybkozłącza hydrauliczne, manometry
Oleje, smary, filtry do maszyn budowlanych i rolniczych
w razie awarii możliwość zakucia w godzinach nocnych
Prudnik ul. Powstańców Śląskich 19 | 798 353 254 | 505 081 076

FIRSTSTOP
SERWIS OPON Krzysztof Białek
Mochów 29 48-250 Głogówek
Tel. 606 496 308, 77 437 36 82
SPRZEDAŻ OPON I FELG
nowych i używanych
wyważanie i montaż kół
prostowanie felg
naprawa opon
serwis mobilny
obsługa flot
przechowywanie kół klienta
POSIADAMY UPRAWNIENIA DO WYMIANY OPON W AUTACH ELEKTRYCZNYCH

KOPKA
Hubert KOPKA
Golczowice k/Głogówka
77 437 25 13, 880 589 872
www.kopka.infoopole.pl
kopkahubert@o2.pl
• brukarstwo • roboty ziemne i rozbiórki •
• roboty melioracyjne • wykopy i drenaże •

TOMEX - SKŁAD OPAŁU
WWW.TOMEX-PRUDNIK.PL
TYLKO NAJLEPSZY ASORTYMENT Z POLSKICH KOPALŃ
WAGI ELEKTRONICZNE - TRANSPORT DO KLIENTA GRATIS
PROMOCJA!
KOKS • węgiel kostka • węgiel orzech • groszek • miał
• ekogroszek • miałogroszek • węgiel paczkowany •
• pellet • drewno rozpałkowe i opałowe •
Tomasz Stanek | Prudnik, ul. Prężyńska 28a | Prudnik, ul. Budowlanych
Niemysłowice 61b | tel. 508 558 538

KSERO WYDRUKI
CZARNO-BIAŁE / KOLOROWE
A3
A4
Redakcja „Tygodnika Prudnickiego"
Prudnik, Kościuszki 13a (obok PKS)

SPÓŁDZIELNIA PIONIER
poszukuje kandydatów do pracy na stanowisku:
TECHNOLOG
Więcej informacji na stronie internetowej:
pionier.com.pl/praca
Spółdzielnia PIONIER Prudnik, ul. Batorego 35
tel. 77 406 88 70 - pionier.com.pl

URZĄD PRACY

Powiatowy Urząd Pracy w Prudniku

Prudnik, ul. Jagiellońska 21
tel. 77 436 23 04
77 436 37 82

KUCHARZ – praca w Laskowicach **SPAWACZ METODĄ MAG** – mile widziana umiejętność czytania rysunku technicznego, praca w Prudniku **MONTER SIECI I URZĄDZEŃ TELEKOMUNIKACYJNYCH** – prawo jazdy kat. B, brak przeciwwskazań do pracy na wysokości, praca w Prudniku **PSYCHOLOG SZKOLNY** – wykształcenie wyższe, praca w Głogówku **KIEROWCA CIĄGNIKA SIODŁOWEGO** - prawo jazdy kat. C+E, uprawnienia na przewóz rzeczy, praca w Głogówku **SZWACZKA** – szycie pokrowców meblowych, praca w Prudniku **FRYZJER** – doświadczenie w zawodzie, praca w Głogówku **KIEROWCA C+E** - prawo jazdy kat. C+E, praca w Racławiczkach **PIELĘGNIARKA** – aktualne prawo do wykonywania zawodu, praca w Prudniku **ELEKTRYK** – praca na terenie Niemiec oraz w Polsce **POMOCNIK ELEKTRYKA** – praca na terenie Niemiec oraz w Polsce **NAUCZYCIEL FIZYKI** – wykształcenie wyższe, praca w Rudziczce **MAGAZYNIER – OPERATOR WÓZKA WIDŁOWEGO** – praca w Prudniku **PRACOWNIK OGÓLNOBUDOWLANY** – doświadczenie w zawodzie, praca w Prężynie **LAKIERNIK, BLACHARZ, POMOCNIK LAKIERNIKA, POMOCNIK BLACHARZA** – praca w Pietnej **SPRZEDAWCA – MAGAZYNIER** – uprawnienia na wózek widłowy, prawo jazdy kat. B, praca w Prudniku **NAUCZYCIEL JĘZYKA ANGIELSKIEGO** – wykształcenie wyższe, praca w Racławicach Śląskich **PRACOWNIK FIZYCZNY** – praca w Piorunkowicach

eprasa.pl d179303aeb

OAZA
HOTEL RESTAURACJA
★ ★ ★
48-200 Prudnik
ul. Zwycięstwa 2
tel. 77 406 84 80
798 782 202
www.hotelprudnik.pl



Hotel Oaza oferuje:
• bazę noclegową do 50 miejsc,
• salę bankietową na 90 osób
oraz salę restauracyjną.
Organizujemy wesela, komunie, urodziny, stypy oraz konferencje.

NAUKA JAZDY
„PRAWKO" PAŚCIAK
Kat. A, A1, A2, AM
B, B+E, C, C+E, D
* Kwalifikacja wstępna
Szkolenia okresowe
608 399 194
www.prawko.edu.pl

Meble Stylowe Jaro
-Antyki-
www.klasyczne-meble.pl
ul. Kruczkowskiego 5 48-303 Nysa
668 117 978 | 602 408 697 | 77 433 00 51

KOWALSTWO ARTYSTYCZNE-ŚLUSARSTWO
bramy • ogrodzenia
balustrady • stal nierdzewna
usługi spawalnicze
ZATRUDNIMY PRACOWNIKA
DO PRODUKCJI OGRODZEŃ I BALUSTRAD
METALFLEX 48-250 Mionów 53b, tel. 665 379 024, www.metalflex.com.pl

GREENWOOD
PIELĘGNACJA I WYCINKA DRZEW





• wycinka i pielęgnacja drzew metodami alpinistycznymi
• zrąbkowanie gałęzi
• frezowanie (karczowanie) pni
• usługi wysokościowe i ogrodnicze
• 20 lat doświadczenia
Greenwood Andrzej Penar
501 607 880

FLYNET



najlepszy internet w regionie
FLYNET
Prudnik, ul. Prężyńska 17
77 55 20 800
internetprudnik
www.flynet.com.pl

AUTO MAJA
WYPOŻYCZALNIA SAMOCHODÓW
WARSZTAT SAMOCHODOWY
Mariusz Derlik
diagnostyka komputerowa • serwis klimatyzacji • blacharstwo, lakiernictwo • mechanika samochodowa • spawanie aluminium • holowanie
ZATRUDNIMY PRACOWNIKA!
Głogówek 504 570 113



DOM POGRZEBOWY
mgr inż. Grażyna Janus-Bartnik
tel. całodobowy
602 471 380



Prudnik ul. Dąbrowskiego 4 tel.77 436 23 71 | 77 436 20 13



GAMA
GŁUCHOŁAZY ul. Konstytucji 3 Maja 17a, tel./fax 77 439 46 74
NYSA ul. Piastowska 26, tel./fax 77 448 43 53
WWW.OKNAGAMA.PL • GAMAOKNO@WP.PL • WWW.OKNAGAMA.PL • GAMAOKNO@WP.PL

REGENERACJA WYROBÓW Z PIERZA
pranie, czyszczenie
KRZYŻKOWICE 50
tel. 77 436 09 88
kom. 698 840 820, 608 769 437

PASIEKA Złoto Natury
Naturalny, zdrowy i pyszny miód
Z WŁASNEJ PASIEKI
100% GWARANCJI !!!
Nr. identyfikacyjny: 16105623
Jarosław Gerczak
Moszczanka 274
48-200 Prudnik
tel. 77 436 58 20
782 825 748

Reklama w „Tygodniku" 77 436 28 77
reklama@tygodnikprudnicki.pl

SKUP I ZŁOMOWANIE AUT
DO 2000 ZŁ SZYBKA WYCENA



ODBIÓR LAWETĄ GOTÓWKA DO RĘKI
ZADZWOŃ / NAPISZ!
880 641 767

Wójt Gminy Lubrza informuje, że na tablicy ogłoszeń w Urzędzie Gminy w Lubrzy przy ul. Wolności 73 został wywieszony na okres 21 dni od 08.10.2025 r. do 28.10.2025 r. wykaz nieruchomości przeznaczonych do dzierżawy na czas oznaczony do 3 lat.

INFORMACJA

Burmistrz Prudnika informuje, że na tablicy ogłoszeń w Urzędzie Miejskim w Prudniku przy ul. Kościuszki 3 oraz na stronie Biuletynu Informacji Publicznej www.bip.prudnik.pl, w dniu 24 lipca 2024 r. zamieszczone zostały wykazy nieruchomości przeznaczonych do dzierżawy.

LACHOWICZ
Prudnik, ul. Kolejowa 59a
tel. 77 406 81 10
• INSTALACJE WOD-KAN
• NARZĘDZIA
• POMPY DO WODY BRUDNEJ I CZYSTEJ
• PIECE NA PELLET I EKOGROSZEK
• GRZEJNIKI



eprasa.pl d179303aeb

MEDYCYNA I ZDROWIE

NOWA LOKALIZACJA!
Sklep Medyczny FIZJO-MED
Prudnik, ul. Piastowska 32-34
697 383 768
sklep.fizjo-med@wp.pl
Czynne od poniedziałku do piątku od 8.30 do 16.00
Szanowni Klienci!
Sklep Medyczny Fizjo-Med mieszczący się w szpitalu PCM został przeniesiony na ul. Piastowską 32/34 (przy Placu Wolności - obok banku PKO, miejsce po sklepie Żabka)

Barbara Wężykowska-Więcek
psychiatra
Prudnik, ul. Staszica 4
rejestracja 696 020 254

GABINET CHIRURGII LASEROWEJ I KLASYCZNEJ, MEDYCYNA ESTETYCZNA
Sławomir Orkisz
SPECJALISTA CHIRURG
Usuwanie zmian skórnych, znamion, wrastających paznokci, przebarwień, zmarszczek, zmian posłonecznych, zmian naczyniowych i naczyniaków, esperal
NOWOŚĆ: OSOCZE BOGATOPŁYTKOWE - lifting twarzy
FIBRYNA w leczeniu schorzeń stawowych, łysienia i ran
Prudnik, ul. Kościuszki 15
rejestracja telefoniczna: 602 284 121

Najlepsza dieta w regionie!
KAROLINA WICHER-SIENKIEWICZ
Psychodietetyk
• profesjonalna analiza składu ciała
• indywidualnie opracowywany jadłospis (posiłki szybkie i smaczne)
• dietoterapia • opieka
• motywacja • wsparcie
609 994 509
Prudnik, Pl. Zamkowy 2 (inkubator), lok. nr 6 Karolina Wicher-Sienkiewicz Psychodietetyk

ALERGOLOG
specjalista chorób płuc
lek. med. Iwona ROBOTYCKA-LENCZUK
przyjmuje w Nysie, ul. Marcinkowskiego 2-4
rejestracja telefoniczna
77 448 00 33
606 928 653

Centrum Stomatologiczne w Prudniku
rok założenia 1999
NFZ Narodowy Fundusz Zdrowia
PORADNIE stomatologia zachowawcza • ortodoncja • protetyka
PRACOWNIA RTG zdj. punktowe • panoramiczne • tomografia 3D
USŁUGI stomatologia dzieci i młodzieży • leczenie kanałowe • wypełnianie, odbudowa zębów • higienizacja jamy ustnej • leczenie wad zgryzu • protezy zębowe, korony, mosty, licówki
Prudnik, ul. Kościuszki 15 | rejestracja 77 436 37 07 | RTG 77 406 46 32

SIEĆ REZYDENCJI DLA SENIORÓW
ZŁOTE BORKI
SIEĆ REZYDENCJI DLA SENIORÓW
48-267 Jarnołtówek 52
tel.: +48 535 560 404
+48 577 933 001
+48 577 933 550
e-mail: rezydencja@zloteborki.pl
www.zloteborki.pl
PAKIET BEZPŁATNEJ PROFESJONALNEJ REHABILITACJI
TROSKA, JAKOŚĆ, DOŚWIADCZENIE, INDYWIDUALNE PODEJŚCIE

KARDIOLOG
dr n. med.
Iwona Ossowska-Szymkowicz
Prywatny Gabinet Kardiologiczny
Głuchołazy ul. Karłowicza 40
szpital MSW – AMBULATORIUM
ŚRODA PONIEDZIAŁEK
Echo serca
Testy wysiłkowe
Holter
EKG i RR
akredytacja indywidualna ECHO
REJESTRACJA 502 231 770

Jarosław Bugajski
Specjalistyczna Prywatna Praktyka Lekarska
specjalista chorób wewnętrznych
KARDIOLOG
Biała, ul. Opolska 18/1
Przyjmuje w czwartki - rejestracja 691 755 122
echo serca, holter EKG, holter ciśnieniowy, test wysiłkowy, USG brzucha i tarczycy.

OKULISTYKA, MEDYCYNA ESTETYCZNA
Bożena Orkisz
SPECJALISTA CHORÓB OCZU
Wizyty prywatne
plastyka powiek plazmą IQ, usuwanie guzków powiek.
Osocze bogatopłytkowe
lifting powiek i twarzy.
Prudnik, ul. Kościuszki 15
rejestracja telefoniczna: 77 436 02 01

Powierz swoje oczy tylko najlepszym!
Klinika okulistyczna Gemini w Ostravie zaprasza
Umawianie terminów zabiegów i transportu:
602 150 886
Gemini KLINIKA OKULISTYCZNA
ZAĆMA
■ Zaćma już od 100 zł.
■ Tylko u nas BANK soczewek. Za niewielką dopłatą masz wybór.
■ Nie musisz zgadzać się na najtańszą soczewkę w Polsce.
■ Wszystkie badania w dniu zabiegu - bez dodatkowych opłat.
■ Transport z domu do kliniki i z kliniki do domu.
■ Każdy otrzymuje gratis pakiet o wartości ponad 100 zł: okulary UV, krople itp.
■ Najlepsi specjaliści, najnowocześniejszy sprzęt okulistyczny.
■ Refundacja z NFZ wynosi 1800 zł.

PRYWATNE SPECJALISTCZNE GABINETY STOMATOLOGICZNE
Prudnik, ul. Moniuszki 5/1
Prudnik, ul. Kościuszki 15 (Medicus, IV p.)
DANUTA JURCZAK-RASTELLI
SPECJALISTA CHIRURGII STOMATOLOGICZNEJ
LEKARZ STOMATOLOGII OGÓLNEJ
• chirurgia stomatologiczna, usuwanie zębów, resekcje, implanty
• protezy zębowe, mosty, korony, licówki • leczenie zachowawcze, stomatologia estetyczna
• higienizacja, skaling, piaskowanie
• zdjęcia rtg punktowe, pantomograficzne, TK zębów
STOMATOLOGIA CYFROWA
FIBRYNA W CHIRURGII STOMATOLOGICZNEJ
rejestracja 506 153 396 77 436 35 27

eprasa.pl d179303aeb

mgr Teresa KULISZEWSKA
Naturoterapia
KOMORA HIPERBARYCZNA TERAPIA WODOREM
korekcja kręgosłupa i stawów obwodowych
• likwidacja wad postawy • likwidacja przyczyn bólów pleców, kręgosłupa, kończyn, głowy, zatok
• masaże lecznicze, relaksacyjne, wzmacniające, limfatyczne, antycellulitowe, twarzy • detoksykacja (oczyszczanie organizmu) • przywrócenie równowagi emocjonalnej (depresja) • taping rehabilitacyjny
• świecowanie uszu • kursy Reiki I i II stopnia
• sprawdzanie ilości witamin i minerałów w organizmie
• indywidualne dopasowanie skutecznych metod terapii
Prudnik, ul. Kolejowa 27, tel. 608 282 552

PRACOWNIA OPTYCZNA
ANNA ORKISZ
Prudnik, Przychodnia MEDICUS II p przy Poradni Okulistycznej
578 976 386
czynne:
Poniedziałek - piątek 8:00-15:00
Wtorek 12:00-18:00

Janusz ROMANIUK
lekarz chorób wewnętrznych
porady internistyczne • EKG, USG • badania sportowo-lekarskie • badania kierowców
PRYWATNY GABINET LEKARSKI PRUDNIK, ul. Lwowska 16a
Godziny przyjęć: poniedziałki i piątki 16:00-18:00
Rejestracja: 605 207 520 | 77 436 16 00 | januszromaniuk@tlen.pl

ROZA
brukowanie
roboty ziemne
urządzanie zieleni
Piotr Basałaj
Kolonia Kaszubska 8a, Konradów
tel. 695 282 333, 603 266 066
www.roza-bruk.pl
basalaj.piotrek@gmail.com

Prywatny gabinet lekarski
GABINET PULMONOLOGICZNY
Renata FRANKE
specjalista chorób płuc
specjalista chorób wewnętrznych
Diagnostyka i leczenie chorób układu oddechowego
Leczenie przewlekłej niewydolności oddechowej
Mechaniczne metody wspomagania oddychania
Domowe leczenie tlenem
Diagnostyka i leczenie chrapania i bezdechu sennego
Rejestracja telefoniczna codziennie w godz. 17-19 605 202 535
Prudnik, ul. Staszica 4 (nad Apteką Alga)
www.pulmonologfranke.pl

OPTYKAn
Masz problem z widzeniem?
dla naszych Klientów
BEZPŁATNE BADANIE WZROKU
Prudnik, ul. Górna 2 (obok Metra)
77 436 04 00

SIATKA OGRODZENIOWA
SŁUPKI • FURTKI • BRAMKI • OGRODZENIA
DASZKI I WIATY Z POLIWĘGLANU
BRAMY PRZEMYSŁOWE • NAPĘDY DO BRAM
MONTAŻ • USŁUGI SPAWALNICZE
Lubrza, ul. Wolności 31 | waldekg@autograf.pl | 669 392 060

KSERO WYDRUKI
CZARNO-BIAŁE KOLOROWE
A3 A4
Redakcja „Tygodnika Prudnickiego"
Prudnik, Kościuszki 13a (obok PKS)

Pracownia Protetyki Stomatologicznej
inż. tech. dent.
Aleksandra Strońska
WYKONAWSTWO LABORATORYJNE PROTEZ
NAPRAWY PROTEZ oraz inne usługi protetyczne
Tel. 574 445 102
INKUBATOR (parter - lok nr 4) Plac Zamkowy 2 Prudnik

JUST BEAUTY
SALON KOSMETYCZNY
Just Beauty
JUSTYNA JANIKOWSKA
Prudnik, ul. Prężyńska 17 | 1 Piętro
@JustBeauty_Prudnik
+48 668 441 337
manicure • pedicure • henna • laminacja • zabiegi na twarz
Nowość! Depilacja laserowa

Dom Seniora SALUTARIS
Złoty Stok
ul. Spacerowa 5
605 100 638
Dom Seniora Salutaris
domseniorazlotystok.pl

KSERO WYDRUKI
A3 A4
CZARNO-BIAŁE KOLOROWE
Redakcja „Tygodnika Prudnickiego"
Prudnik, Kościuszki 13a (obok PKS)

Concept clinic
MARTA MUSIOŁ
MGR PIELĘGNIARSTWA
PODOLOGIA
PODOCHIRURGIA
LECZENIE RAN
KOSMETOLOGIA
DEPILACJA LASEROWA
509 82 84 84
KOŚCIUSZKI 12C, PRUDNIK
CONCEPTCLINIC

MALUMANI
PROFESJONALNA STYLIZACJA PAZNOKCI
Prudnik, Rynek 12 | 732 950 165
@Malumani
@kaja_z_malumani

Reklama w „Tygodniku" 77 436 28 77
reklama@tygodnikprudnicki.pl

eprasa.pl d179303aeb

WYCIĄG Z OGŁOSZENIA
o przetargach na zbycie nieruchomości

Burmistrz Prudnika ogłasza przetargi ustne nieograniczone na sprzedaż n/w nieruchomości, które odbędą się w dniu 12 listopada 2025 r. o godzinie 10.00 w Urzędzie Miejskim w Prudniku przy ul. Kościuszki 3, pokój nr 117.

I. Przetargi po raz pierwszy:

1. Lokal użytkowy nr 1 przy ul. Staszica 1 w Prudniku:
1) **Lokal użytkowy nr 1** usytuowany w budynku położonym w Prudniku **przy ul. Staszica 1,** poł. na działce oznaczonej w ewidencji gruntów i budynków **numerem 3321** (dawn. nr 1425/22) o pow. 0,0262 ha, KW Nr OP1P/00029753/8, właściciel Gmina Prudnik.
2) Sprzedaż lokalu użytkowego wraz ze sprzedażą udziału 40/100 części w nieruchomości wspólnej
3) Powierzchnia lokalu: **153,75 m².**
4) Cena wywoławcza nieruchomości: **365.800,00 zł** sprzedaż zwolniona z podatku VAT.
5) **Wysokość wadium: 36.580,00 zł, termin wpłaty: do 5 listopada 2025 r.**

2. Nieruchomość zabudowana położona w Miłowicach:
1) Nieruchomość oznaczona **jako działka nr 99 – obręb Miłowice,** KW Nr OP1P/00005279/7, właściciel Gmina Prudnik.
2) Powierzchnia nieruchomości: **0,9093 ha** (klasoużytki: RII, RIIIa, PsIII, Br-RIIIa).
3) Cena wywoławcza nieruchomości: **109.000,00 zł** - sprzedaż zwolniona z podatku VAT.
4) **Wysokość wadium: 10.900,00 zł, termin wpłaty: do 5 listopada 2025 r.**

3. Nieruchomość zabudowana położona przy ul. Batorego 26 w Prudniku:
1) Nieruchomość zabudowana budynkiem mieszkalnym oznaczona **jako działka nr 6436 – obręb Prudnik,** KW Nr OP1P/00030739/4, właściciel Gmina Prudnik.
2) Powierzchnia nieruchomości: 0,0169 ha (klasoużytek: B).
3) Powierzchnia użytkowa budynku: **118,58 m².**
4) Cena wywoławcza nieruchomości: **197.700,00 zł** - sprzedaż zwolniona z podatku VAT.
5) **Wysokość wadium: 19.770,00 zł, termin wpłaty: do 5 listopada 2025 r.**

II. Przetargi po raz drugi:

1. Lokal użytkowy Plac Wolności 4/2u:
1) Lokal użytkowy nr 2u położony w budynku Plac Wolności 4, 8 w klatce nr 4 w Prudniku, **na działkach nr 980/133 i 766/133 (nowe nr 5001 i 4993)** – obręb Prudnik o łącznej pow. 0,0495 ha. Księga wieczysta prowadzona dla budynku KW Nr OP1P/00038038/6.
2) Powierzchnia lokalu: **114,40 m².**
3) Sprzedaż lokalu użytkowego wraz ze sprzedażą udziału 83/1000 części w nieruchomości wspólnej.
4) Cena wywoławcza nieruchomości wynosi: **389.600,00 zł.**
5) **Wysokość wadium: 38.960,00 zł, termin wpłaty: do 5 listopada 2025 r.**

2. Nieruchomość zabudowana położona w Moszczance 161:
1) Nieruchomość oznaczona w ewidencji gruntów i budynków **jako działki nr 624/2, 624/3, 624/4, 624/5, 624/6, 624/7, 624/9, 624/10, KW Nr OP1P/00030717/4,** właściciel Gmina Prudnik.
2) Powierzchnia nieruchomości: **0,9160 ha** (klasoużytki: Br-R IIIa, RIIIa, RIIIb, RV, PsIII, PsV).
3) Powierzchnia użytkowa budynku: **149 m².**
4) Cena wywoławcza nieruchomości: **412.200,00 zł** w tym: 21,20 % ceny zwolnione z podatku VAT, a 78,80 % ceny z podatkiem VAT 23%.
5) **Wysokość wadium: 41.220,00 zł, termin wpłaty: 5 listopada 2025 r.**

3. Nieruchomość zabudowana obiektem przemysłowym położona w Prudniku, przy ul. Nyskiej 15:
1) Nieruchomość zabudowana oznaczona w ewidencji gruntów i budynków **jako działka nr 6753** – obręb Prudnik **(dawny nr 1981/140)** – właściciel - Skarb Państwa, użytkownik wieczysty – Gmina Prudnik, **księga wieczysta Nr OP1P/00061188/2**
2) Powierzchnia nieruchomości: **0,1269 ha** (B).
3) Powierzchnia użytkowa budynku: **692,00 m².**
4) Sposób zbycia nieruchomości: sprzedaż prawa użytkowania wieczystego w drodze przetargu ustnego nieograniczonego, wraz z ustanowieniem służebności przejazdu i przechodu.
5) Cena wywoławcza nieruchomości wynosi: **390.000,00 zł** – sprzedaż zwolniona z VAT, jednorazowe wynagrodzenie za ustanowienie służebności przejazdu i przechodu – **4.900,32 zł** brutto.
6) **Wysokość wadium: 39.000,00 zł, termin wpłaty: 5 listopada 2025 r.**

III. Przetarg po raz czwarty:

1. Lokal mieszkalny - ul. Parkowa 8/5 w Prudniku:
1) Lokal mieszkalny nr 5 położony w budynku przy ul. Parkowej 8 w Prudniku, na działce nr 817/190 (nowy nr 5161) obręb Prudnik, o pow. 0,0693 ha. Księga wieczysta prowadzona dla budynku: OP1P/00029780/6.
2) Powierzchnia lokalu wraz z pomieszczeniami przynależnymi: **105,61 m².**
3) Sprzedaż lokalu mieszkalnego wraz ze sprzedażą udziału 6/100 części w nieruchomości wspólnej.
4) Cena wywoławcza nieruchomości wynosi: **162.600,00 zł brutto.**
5) **Wysokość wadium: 16.260,00 zł, termin wpłaty: do dnia 5 listopada 2025 r.**

Za datę wniesienia wadium uważa się datę wpływu środków pieniężnych na rachunek Gminy Prudnik: Nr 46 8905 0000 2001 0000 0215 0108 Bank Spółdzielczy w Prudniku. Ogłoszenie o wymienionych w niniejszym wyciągu przetargach zostało wywieszone na tablicy ogłoszeń w siedzibie Urzędu Miejskiego w Prudniku, ul. Kościuszki nr 3, 48-200 Prudnik i opublikowane na stronie Biuletynu Informacji Publicznej (BIP) www.bip.prudnik.pl, oraz w serwisie internetowym www.otoprzetargi.pl.
Szczegółowe informacje dotyczące przetargów można uzyskać w Urzędzie Miejskim w Prudniku ul. Kościuszki nr 3, 48-200 Prudnik, w Wydziale Mienia Gminy i Gospodarki Przestrzennej, pok. nr 20, tel. 77/4066252.

Zakład Usług Komunalnych w Prudniku

OGŁOSZENIE

Zakład Usług Komunalnych - jednoosobowa Spółka Gminy z o.o. w Prudniku poszukuje pracownika na następujące stanowisko:

INSTALATOR WOD-KAN-GAZ

Szczegółowych informacji udziela Kierownik Działu Technicznego pod numerem telefonu 77 436 38 84 wew. 34. Dodatkowy kontakt tel. 77 436 38 84 wew. 49, kom. 694 703 517.









eprasa.pl d179303aeb

ZOSTANIE ZAPAMIĘTANY

Mieć satysfakcję przed sobą

Marek Karp był jedną najbardziej rozpoznawalnych osób kultury ziemi prudnickiej. Najlepiej wśród tych, którzy byli jej uczestnikami od lat, bo też Marek Karp był jej częścią od kilku dziesięcioleci.

Andrzej DEREŃ

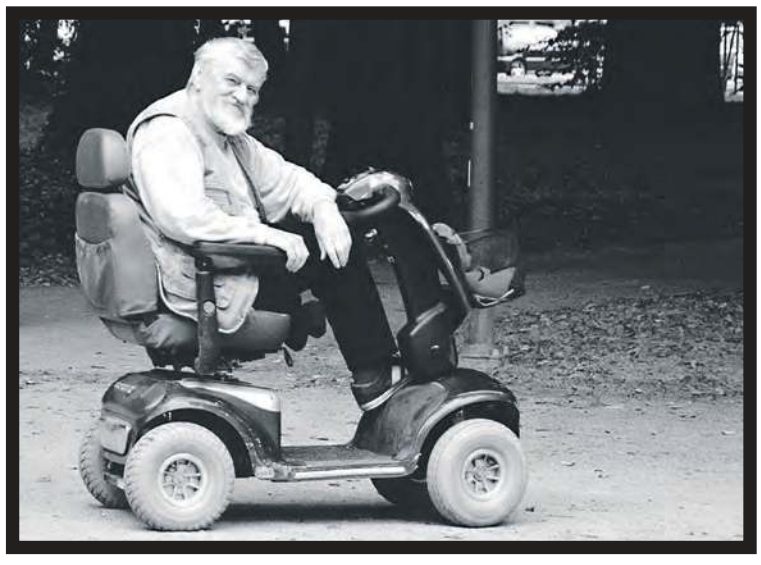

GRZEGORZ WEIGT

Śmierć nadeszła nagle, wieczorem (1 października), podczas spotkania literackiego w Prudnickim Ośrodku Kultury. Nieoczekiwanie, bo mimo swojej niepełnosprawności Marek Karp był aktywny do końca swoich dni. W dniu śmierci jak zawsze, co tydzień, przyjechał na swoim wózku inwalidzkim, do redakcji, by odebrać świeży numer „Tygodnika Prudnickiego". Po raz ostatni. Dzień wcześniej dzwonił, by uzupełnić informacje o przesłanym artykule.

Marek Karp przez kilka dziesięcioleci działał w środowiskach kultury Głubczyc, Prudnika i Białej, ale też innych ośrodków, m.in. w Zamku Moszna. Animował inicjatywy kulturalne, kochał recytację (członek jury konkursów recytatorskich). Miał swój wkład – o czym już zapominamy - w budowaniu relacji między kulturami Polski i Japonii (m.in. wydarzenia w Prudniku). Współpracował przy „Plastykaliach", dziś już zapomnianym, cyklicznym, fascynującym wydarzeniu artystycznym. Związany był z prasą, jego teksty ukazywały się m.in. w gazecie zakładowej Froteksu „Głosie Włókniarza", „Panoramie Bialskiej" i „Tygodniku Prudnickim", gdzie pisał do ostatnich dni swojego życia. Jedną z jego wielu inicjatyw był program „Dzień dobry, co słychać?", którego początki były w Głubczycach, ale na stałe zadomowił się w Prudniku. To były spotkania z osobami różnych talentów, artystami, samorządowcami, sportowcami, ludźmi ciekawymi.

Marek Karp był motorem, który pociągnął i doprowadził z grupą współpracowników do końca, temat odtworzenia posągu Diany w prudnickim parku. To właśnie ta figura dowodziła jaka jest różnica między pomysłami i mówieniem o czymś (a życzeniowo o odtworzeniu Diany mówiło i pisało wielu), a faktycznym urzeczywistnieniem idei. Osoby zaangażowane w ten projekt wiedzą, że droga do jego realizacji nie była usłana różami, a pomysł w pewnym momencie – również za sprawą Marka Karpa – zaczął odbiegać od pierwotnej idei. Mimo to ostatecznie wybrano opcję pierwotną i wszyscy to zaakceptowali. Jego kolejnym marzeniem było odtworzenie kamiennej ławy z herbem miasta, która znajdowała się niegdyś przed parkową fontanną.

Na łamach „Tygodnika Prudnickiego" pisał różnorodne teksty – od standardowych wiadomości, przez reportaże, po cięte uwagi na temat otaczającej nas rzeczywistości. Jednym z najbardziej wzruszających, miejscami intymnych artykułów ostatnich lat, był cykl „Zielony kufer". To była barwna, nieco sentymentalna podróż w przeszłość na bazie zachowanych listów, wycinków z gazet, fotografii i notatek. To były odważne teksty bardzo odbiegające od zwykłej prasówki, czy taniej sensacji.

Nie miał łatwego charakteru, zdarzały się nerwowe telefony, czasem żal i pretensje, nierzadko uzasadnione. Jak to w życiu bywa.

Ostatnie lata jego życia to była walka z chorobą i niepełnosprawnością. Jednak nie załamał się, ani nie odsunął w cień domu. Udowodnił nam, że można być aktywnym, mimo przeciwności losu.

W 2009 r. w rubryce „dewiza" napisał: „Dewizy, zasady i przesłania są piękne, ale najczęściej w życiu trudne do dotrzymania, więc lepiej ich nie ogłaszać, a postępować według własnych norm i mieć satysfakcję przed sobą, jeżeli udaje się postępować zgodnie z nimi". ■

MAREK KARP

Zmarł z poezją na ustach

W środę 1 października, podczas spotkania literackiego w Prudnickim Ośrodku Kultury zmarł Marek Karp, publicysta, animator kulturalny, współpracownik Tygodnika Prudnickiego.

Alina NOWAK

Pierwszego października był chłodny, szary, jesienny dzień, który rozgrzać miało spotkanie w klubie literackim. Godzina spotkania przebiegała w luźnej atmosferze. Jednak Marek milczał. Niepokoiło mnie to. Byliśmy w tym dniu w wyjątkowo szczupłym gronie. Zaledwie sześć osób. Poprosiłam go o kilka słów podsumowania programu „Dzień dobry! Co słychać?", a także o pomysł na ewentualną formułę takiego zamierzenia. Kiedy zarysował bardzo ogólnie plan podsumowania ponad pięćdziesięcioletniego cyklu spotkań, przeszliśmy do czytania. Marek nigdy się nie wyrywał, nie eksponował podczas spotkań Prudnickiego Klubu Literackiego. Uważał się tylko za sympatyka tego środowiska, ale tak naprawdę pisał od wielu lat. Tym razem, jak nigdy, jako pierwszy zdecydował, że przeczyta wiersz. Miał, co zauważyli wszyscy, ogromną potrzebę zaprezentowania swojego tekstu. Zdążył przeczytać kilka wersów. Były one bardzo osobiste, utrzymane w niezwykle wzruszającym tonie. Zawsze oddany kulturze, w tym kulturze słowa... zmarł na naszych oczach z poezją na ustach.

To był zaledwie moment. Patrzyliśmy z niedowierzaniem na niedopitą herbatę, teksty, z którymi przyszedł, a które rozsypały się niczym jesienne liście i w nieładzie leżały na podłodze. Długa akcja ratowników medycznych nie przyniosła rezultatu. Tak miało być. Śmierć wśród zaufanych, rozumiejących się ludzi, w pięknej oranżerii pałacyku Fränkla.

W jednej z ostatnich z nim rozmów rozmawialiśmy o upamiętnieniu inicjatora środowiska literackiego w naszym mieście – Tadeusza Soroczyńskiego, z którym Marka łączyła wieloletnia przyjaźń. Na moim biurku leżą nadal wycinki prasowe o Tadeuszu, które Marek skrupulatnie wycinał i przechowywał. Chciał, bym zapoznała się z nimi, zanim ustalimy kształt programu poświęconego Tadeuszowi. Cały on. Zawsze oddany kulturze i ludziom z nią związanym.

Nieprawdą jest, że nie ma ludzi niezastąpionych. Każdy jest niezastąpiony, tym bardziej w przypadku Marka. W jednym z wierszy Tadeusza Soroczyńskiego znalazłam słowa, które bez wątpienia mógłby skierować do nas Marek:

„a kiedy zapytają
gdzie zostawiłem siebie
powiem
pewnie w prostych słowach"

(fragm. wiersza „A kiedy zapytają")

WSPOMNIENIE

Świat według Karpa

Nie odkładajmy rozmów, spotkań. Ta oczywista myśl oraz wiersz księdza Jana Twardowskiego od razu się pojawiają i alarmują. Co z tego, kiedy już jest za późno i nieodwracalnie.

Nie odbędę już odsuwanej przez realia i niedoczas rozmowy z Markiem Karpem o jego niebywałym i bezcennym, jak czas z pewnością pokaże, cyklu „Dzień dobry, co słychać?".

Nie wiem, czy znajdziemy gdzieś podobny, który ma co najmniej pół wieku, trwa, obejmuje dwa pokolenia i setki osób i rozmów. Bardzo chciałabym, by ten dorobek tego skromnego, wszechstronnego twórcy, animatora i wrażliwca o wyraźnym własnym zdaniu nie zniknął, choćby w materialnej postaci kronik, które pieczołowicie, tak niemodnie, a tak bezcennie prowadził. Wierzę, że ci bliscy Markowi ludzie kultury, mediów, rodzina, może władze Prudnika zadbają o zabezpieczenie tej schedy, która wiele miejsca chyba nie zajmie. Wiele za to mówi o losach ludzi w XX i XXI wieku oraz o twórcy tej popularnej formy spotkań przy stoliku, ciasteczku, rozmowach, dyskusjach, prezentacjach talentów w ciepły, przyjazny sposób, pewnie wielu pierwszych w życiu występów przed publicznością. I mówi też wiele o Prudniku jako miejscu otwartym i szanującym swoich twórców, przyzwyczajenia mieszkańców do takich, a nie innych form uprawiania kultury, który jest jak stara dobra stacja radiowa, jak przystań, bliska. Dobry, znajomy „świat według Karpa" (tak pięknie nazwała go prudniczanka, Justyna).

Dla mnie to ledwie 2 lata znajomości z Markiem Karpem, jakże cenne dla obcej przybyszki, która zamieszkała w okolicy ciekawa ludzi, bez żadnych kontaktów i wiedzy o nich. Marek był jedną z kilku osób, które umożliwiły mi poznawanie kolejnych osób, ich losów. Byłam też jedną z gości Jego cyklu, obok nadzwyczajnych osób, których poznanie jest dla mnie wielką wartością. Jednak najczulsze mam inne wspomnienie: powódź rok temu, telefon od Marka, że wie, że jestem zaangażowana w pomoc powodzianom i że przez mojego sąsiada, swojego kolegę przekaże mi kopertę z pieniędzmi. Spontaniczna, szybka reakcja Marka, który przecież sam borykał się z bólem i inwalidztwem wzrusza mnie do dziś. Kwota, którą mi przekazał pozwoliła wspomóc remont domu innego samotnego człowieka, a najbardziej wzruszyło mnie zaufanie Marka, że wiemy sami najlepiej, co robić z tymi pieniędzmi i nie chce żadnych kwitów.

Jest mi bardzo smutno. Dzisiaj też słucham Leonarda Cohena, tak jak wszyscy przy pożegnaniu Marka, teraz wiem, że był Jego ulubionym artystą. Trzymaj się w swoim „świecie wg Karpa" to the end of love! ■

koleżanka po piórze,
Beata Dżon-Ozimek

W SKRÓCIE

Marek Karp (1944 – 2025)

Marek Karp urodził się 4 lipca 1944 r. w Tarnopolu (obecnie Ukraina). W 1964 r. ukończył Technikum Leśne w Krasiczynie. Życie zawodowe rozpoczął od stażu, a następnie pracy w lesie komunalnym w Głubczycach. Był instruktorem, a następnie kierownikiem Powiatowego Domu Kultury w Głubczycach (od 1966). Prowadził klub fabryczny oraz gazetę zakładową „Nowiny Unii" w Zakładzie Przemysłu Dziewiarskiego „Unia" w Głubczycach (1974 – 1976). Był współpracownikiem – korespondentem „Trybuny Opolskiej", dziennikarzem „Głosu Włókniarza" (1977 – 1982), „Trybuny Opolskiej" (1982 – 1991), „Dziennika Zachodniego" (1991 – 1992), „Życia Głuchołaz", „Magazynu Prudnickiego" i „Tygodnika Prudnickiego", współredagował „Panoramę Bialską". Wspólnie z żoną prowadzili działalność gospodarczą związaną z klubem – kawiarenką w Centrum Terapii Nerwic w Mosznej. Od 2008 emeryt. Jego artykuły ukazywały się na łamach rocznika „Ziemia Prudnicka", w „Kalendarzu Opolskim", kwartalniku „Wczoraj – Dzisiaj – Jurto", „Nowej Trybunie Opolskiej, miesięczniku „Opole".

W Prudniku działał w Zakładowym Kole Kultury „Frotex", Dyskusyjnym Klubie Filmowym, były uczestnikiem i współorganizatorem Wojewódzkiego Klubu Recytatora, Turnieju Sztuki Recytatorskiej „Zapalonej Świecy", Towarzystwa Polsko-Japońskiego, Towarzystwa Wiedzy Powszechnej. Od 1971 r. organizował spotkania publicystyczno-kulturalne „Dzień dobry, co słuchać?". Były członkiem wieku organizacji.

Nagrody i odznaczenia: Zasłużony Działacz Kultury (1985), Zasłużony dla Ruchu Regionalnego (1991), Srebrny (1981) i Złoty (1987) Krzyż Zasługi, Róża Pogranicza. ■

eprasa.pl d179303aeb

RAJD STARUCHA

Budowanie wielopokoleniowej więzi społecznej

Nazwa rajdu jest dyskusyjna i nie wszystkim się podoba, ale nawiązuje do pierwszej propozycji i do tradycji Rajdu Maluchów i tak pierwotnie zaproponowana nazwa firmuje po prostu Rajd Seniorów.

Marek KARP



Przed startem, spotkanie przy altanie w parku, dokładniej na placu Rodziny Fränklów (często się zapomina, że plac ma swoją oznaczoną na kamiennym cokole nazwę)



Scenka z kabaretu seniorów



Występ Gromady Zuchowej

LESZEK PIĄTKOWSKI (6)

Dzień spotkania seniorów w Prudniku - 27 września, to akurat Światowy Dzień Turystyki. Tegoroczny XIV Rajd Staruchów, za sprawą realizacji projektu edukacyjnego „UTW dla społeczności", który jest organizowany przez Towarzystwo Inicjatyw Twórczych „ę" , w ramach programu „Uniwersytety Trzeciego Wieku - Seniorzy w akcji" Polsko - Amerykańskiej Fundacji Wolności, stał się międzypokoleniowy, bo uczestniczyła w nim i delegacja Klubu Dinozaurów PTTK, i Młodzieżowej Rady Powiatu oraz Gromada Zuchowa Związku Drużyn Ziemi Prudnickiej „Enigma". Razem licząc około stu osób. Program zaczynał się przy altanie w parku, gdzie w spotkaniu wszystkich „rajdowców" uczestniczył też wiceburmistrz Wiesław Kopterski. Tu był start do spaceru alejkami parku z zatrzymaniem się przy posadzonym przez seniorów kilka lat temu drzewku. To buk kardynała Stefana Wyszyńskiego. Tradycyjnie zebrani przy buku zaśpiewali ulubioną przez papieża „Barkę". Uczestnicy nie zapomnieli też o ogólnopolskiej akcji ekologicznej „Sprzątanie świata", więc zbierali spotkane po drodze śmieci. Grupę najwytrwalszych, komandor rajdu - Zbyszek Zagłoba poprowadził przez „małpi gaj" (tam ćwiczenia) i dalej trasą spacerową wokół zbiornika przy wodociągach.



Rozpoczęcie rajdu: Marek Karp, Zbigniew Zagłoba-Zygler, Wiesław Kopterski

Po spacerze, tradycyjnie gościł uczestników Prudnicki Ośrodek Kultury. W plenerze przy budynku gry i zabawy (prowadzone przez Grażynę Juszczyk i Zbyszka Zagłobę),a także możliwość fachowego zbadania słuchu w specjalistycznym busie „Audiki", a potem już spotkanie wszystkich na najniższej kondygnacji budynku, gdzie na ławach kawa, herbata, ciasta i ciasteczka, a na koniec... grochówka. Chwila wspomnienia Andrzeja Góry, który był inicjatorem i komandorem pierwszych rajdów. Wysoki kolorowy i bardzo charakterystyczny kapelusz Andrzeja, wyróżniał się i w tym roku, noszony przez Zbyszka Zagłobę. Jest też propozycja, aby w przyszłym roku (rajd jubileuszowy - XV) nadać rajdowi imię Andrzeja Góry. Było kilka ciekawych przebrań, maseczek (nie do poznania) i najbardziej mylące (jak prawdziwe) siostry zakonne czy klown. W przerwach były też występy - gościnne najmłodszych zuchów, które przedstawiła zabawę integracyjną oraz własnych artystów z seniorów, którzy podjęli próbę zaprezentowania scenek kabaretowych.

Jak mówi Alicja Jania - lokalna koordynatorka wspomnianego projektu, wyrażając zresztą opinię większości uczestników - to była wspaniała zabawa, edukacja, integracja, upowszechnianie turystyki, aktywnego wypoczynku i budowanie wielopokoleniowej więzi społecznej. Warto tu wspomnieć rolę wolontariuszek ze stowarzyszenia „Aktywni 60+", które były uczestniczkami projektu Towarzystwa „ę", bardzo aktywnie włączyły się do prac zespołu organizacyjnego, a dla uczestników przygotowały wodę i słodki poczęstunek. Gdy młodzi narzekają, to aktywni seniorzy biorą sprawy we własne ręce i dobrze się bawią, zapraszając też członków rodzin i znajomych. Przedsięwzięcie gromadzi bardzo wielu uczestników, łączy różnych organizatorów, a tym samym ludzi w różnym wieku i z różnych grup społecznych. Było super. ■



Na mecie zabawa z lotkami



Pokolenia razem

eprasa.pl d179303aeb



Weekend

INFORMATOR KULTURALNO-ROZRYWKOWY

W SKRÓCIE

WYDARZY SIĘ W EUROREGIONIE

8 października (środa)

Bezpłatne warsztaty dla dzieci „Karmnik dla ptaków” Świetlica wiejska w Rynarcicach, godz. 16.00. Informacje: Dom Kultury w Korfantowie tel.: 77 43 43 865.

Po wakacyjnej przerwie w Prudnickim Ośrodku Kultury wraca cykl edukacji kulturalnej dla najmłodszych: **„A kuku! Kultura!”**. Najbliższe spotkanie **z gitarzysta, muzykiem rockowym Tomaszem Puszem**. Sala reprezentacyjna Prudnickiego Ośrodka Kultury, godz. 9.00 i 10.00.

Spotkanie autorskie z Joanną Jax w ramach akcji „Zaczytane Opolskie”. Miejska i Gminna Biblioteka Publiczna w Głogówku, godz. 17.30.

9 października (czwartek)

Spotkanie autorskie z Karolem Maliszewskim. Prowadzenie Bartosz Suwiński. Wydarzenie z cyklu „Preteksty” w ramach projektu „Między słowami”, współfinansowanego ze środków Ministra Kultury i Dziedzictwa Narodowego. Sala reprezentacyjna Prudnickiego Ośrodka Kultury, godz. 18.00.

10 października (piątek)

Ondřej Kočár - Obrazy. Wystawa sprzedażowa prac opawskiego artysty. Poetycka i niemal oniryczna wizja podgórskich wiosek i zakątków miast. **Willa Flemmicha w Krnowie**. Wystawa czynna do 16 listopada. Wstęp 50 koron.

Stowarzyszenie Opolska Scena Alternatywna zaprasza na **warsztaty „Promocja: Od sensu do zasięgów”**, w ramach projektu „Skrzydła Dźwięków - wszechstronny rozwój muzyków z powiatu prudnickiego”. Prowadzenie

czytaj na str. 26

MUZEUM ZIEMI PRUDNICKIEJ

Nocne zwiedzanie Prudnika

26 września Muzeum Ziemi Prudnickiej po raz kolejny zaprosiło na nocne zwiedzanie Prudnika w świetle lamp naftowych. Tego typu wydarzenia to już stały element aktywności prudnickiego muzeum.

Nocne zwiedzania w świetle lamp naftowych, organizowane przez muzeum, cieszą się niesłabnącą popularnością, chętnych nigdy nie brakuje. Tym razem nocne zwiedzanie odbywało się z perspektywy dwóch tematów lokalnej historii:
- „Nocne echo getta” (Prudnik i jego historia tuż po zakończeniu II wojny światowej);
- „Prudnik - miasto kontrastów” - historia trzech ważnych postaci związanych z naszym miastem: Antoniego Błaszczyńskiego (1886–1964), Harry’ego Thürka (1927–2005) oraz Franza Pietscha (1894–1954).

Jak widać na warsztat wzięto tematy trudne, związane ze zmianami politycznymi, społecznymi po drugiej wojnie światowej. Spacer prowadził ulicami, na których po wojnie ulokowano Niemców, tworząc dla nich getto. Jednym z etapów spaceru był także obiekt dzisiejszego Specjalnego Ośrodka Szkolno-Wychowawczego w Prudniku. Zbiórka i start miały miejsce w Centrum Tradycji Tkackich w Prudniku.

Przewodnikiem był jak zwykle dyrektor muzeum Marcin Husak, który przybliżył m.in. trzy istotne dla tego okresu postacie związane z Prudnkiem. ■

ZAPROSZENIE

Z wizytą u Bojków

Miejska i Gminna Biblioteka Publiczna w Prudniku zaprasza na kolejną część wystawy pod tytułem: „Z wizytą u Bojków - Powiat doliński”. Wystawa przybliża tereny bojkowskie w obwodzie stanisławowskim, gdzie najliczniejsze grupy Bojków zamieszkiwały wspomniany okręg. Wystawa daje możliwość przebycia podróży w przeszłość, zobaczenia fragmentu świata, który zachował się jedynie we wspomnieniach i na fotografiach z I połowy XX wieku. Powiat Dolina stanowił u początków ubiegłego wieku oraz w okresie międzywojennym modny cel wyjazdów wakacyjnych. Wystawa pokazuje atrakcje turystyczne i ciekawe zakątki tego terenu. Dzięki współczesnym fotografiom z Dolińskiego Fotoklubu „Promień” zobaczyć można jak zmieniały się te tereny na przestrzeni ostatniego wieku. Wystawa wypożyczona z Wojewódzkiej Biblioteki Publicznej w Opolu. Opracowanie wystawy: Magdalena Mączyńska i Beata Stępniak. Zbiory kolekcjonerskie Tomasza Kuby Kozłowskiego. Wkrótce kolejna część wystawy: „Z Wizytą u Bojków”, poświęcona okolicy Różniatowa. ■



MUZEUM ZIEMI PRUDNICKIEJ

Nocny spacer ulicami Prudnika

PRUDNICKI OŚRODEK KULTURY

Skarbów ciąg dalszy: Europa

We wrześniu Prudnicki Ośrodek Kultury realizował pierwszą część projektu „Kulturowe skarby Polski i Europy. Poznajemy kulturę i dziedzictwo”. Działanie jest efektem uczestniczenia w programie „Kulturalny Orlen”. POK jest jedną ze 185 instytucji z całego kraju, która otrzymała środki finansowe na realizację działań kulturalnych dla dzieci i młodzieży.

„Kulturowe skarby Polski i Europy. Poznajemy kulturę i dziedzictwo” to we wrześniowej odsłonie program warsztatów promujących różne regiony Polski w atrakcyjnej, artystycznej formie.

W październiku Prudnicki Ośrodek Kultury wraz z filiami w gminie realizuje drugą część projektu - tym razem jest to okazja aby poznać tradycje, obyczaje, tańce, kulinaria, dziedzictwa kulturalnego krajów Europy. Projekt realizowany jest w Wiejskich Domach Kultury w gminie Prudnik. Wszystkie warsztaty są bezpłatne.

WDK w Rudziczce
WIELKA BRYTANIA
Sześć spotkań, podczas których m.in.: lekcja języka angielskiego, warsztaty taneczne (walc angielski), warsztaty kulinarne (angielskie śniadanie), warsztaty tworzenia świec zapachowych, projekcja bajki „Paddington”, angielska tradycja picia herbaty.

WDK w Szybowicach
REPUBLIKA CZESKA
Również sześć spotkań, w ramach których odbywają się warsztaty taneczne (polka), warsztaty kulinarne (knedliki), warsztaty plastyczne (quillingowe kwiaty), lekcja języka czeskiego, warsztaty malowania na szkle. Nie zabraknie oczywiście „Krecika”, w kinie plenerowym.

WDK w Niemysłowicach
GRECJA
Siedem spotkań, a w trakcie: warsztaty taneczne (zorba), warsztaty plastyczne (pieczęcie z masy solnej), warsztaty kulinarne (sałatka grecka i ciasteczka kourabiedes), warsztaty - greckie mozaiki, gry i zabawy w greckim stylu, warsztaty teatralne (starożytna Grecja), karaoke z greckimi przebojami.

WDK w Łące Prudnickiej
HISZPANIA
Pięć spotkań, podczas których odbywają się: lekcja języka hiszpańskiego, warsztaty kulinarne (churros), warsztaty taneczne (flamenco, corrida, macarena), warsztaty rękodzielnicze (wachlarz, mantylka), warsztaty plastyczne (martwa natura).

WDK w Wierzbcu
NIEMCY
Sześć spotkań, w trakcie których odbywają się: warsztaty taneczne (taniec tyrolski), warsztaty plastyczne (szkicownik muzyczny), lekcja gry na skrzypcach, warsztaty kulinarne (kartoffelsalat), lekcja języka niemieckiego, warsztaty literacko-filmowe (baśnie Braci Grimm).

WDK w Piorunkowicach
FRANCJA
Aż osiem spotkań, podczas których: warsztaty taneczne (kankan), warsztaty plastyczne (Wieża Eiffla), gry zręcznościowa (boule), warsztaty malarskie (impresjonizm), warsztaty kulinarne (makaroniki), zabawa dydaktyczna (zabytki Francji), spotkanie z baśniami Charlesa Perraulta, karaoke (francuskie przeboje).

WDK w Moszczance
WŁOCHY
Także osiem spotkań, a podczas nich: warsztaty taneczne (terantella), warsztaty kulinarne (pizza), warsztaty plastyczne (budowa Koloseum - puzzle 3D), warsztaty rękodzielnicze (maska wenecka), zabawy ruchowe we włoskim stylu, lekcja języka włoskiego, projekcja bajki „Pinokio”, karaoke z włoskimi przebojami.

WDK w Czyżowicach
SZWAJCARIA
Siedem spotkań, a w trakcie: kino plenerowe („Heidi”), warsztaty kulinarne (wähe), warsztaty fotografii plenerowej (architektura w pejzażu), warsztaty taneczne (ländler), warsztaty malarskie (pejzaż górski z użyciem prespektywy), warsztaty rzeźby w mydle, warsztaty muzyczne (lekcja jodłowania).

WDK w Mieszkowicach
HOLANDIA
Sześć spotkań, w trakcie których: warsztaty taneczne (polonez), warsztaty kulinarne (smażony ser), lekcja języka holenderskiego, warsztaty artystyczne (tworzenie prac techniką vedic art), warsztaty plastyczne (tulipany z krepiny), zabawy holenderskie (Dzień Króla).

Szczegółowy program na kolejne dni, wraz z godzinami dostępny na stronie internetowej i profilu POK. Zajęcia już się odbywają od 1 października do końca miesiąca. ■

eprasa.pl d179303aeb

W SKRÓCIE

ciąg dalszy ze str. 25

Michał Wójcik. **Gminny Ośrodek Kultury w Lubrzy**, godz. 17.00. Następnie **premiera płyty zespołu Melioranci wraz z koncertem** w sali widowiskowej GOK Lubrza, godz. 19.00.



11 października (sobota)

IV Półmaraton Górski. Prudnicki Bieg Prymasowski. Bieg na dystansach: 5, 10 i 21 km, przewyższenie +450/-450 m. Miejsce: błonia na stokach Koziej Góry - Prudnik-Las. Start o godz. 11.00 (5 km o godz. 10.00). Informacje tel.: 77 436 25 63. Agencja Sportu i Promocji w Prudniku. Zapisy w Biurze Zawodów w dniu imprezy (limit: 300 osób).

Warsztaty z hafciarstwa z Piotrem Szafrańskim w Manfredusie. Zaprasza Fundacja Dla Dziedzictwa w ramach Uniwersytetu Międzypokoleniowego Rzemiosła i Sztuki **w Łączniku**. Godz. 10.00.

Premiera komiksu „Kurhan na przylądku" autorstwa Artura Biernackiego. Spotkanie autorskie z rysownikiem i wydawcą (również autorem komiksów) RED ARROW wydawnictwo Andrzej Graniak. Wernisaż wystawy plansz komiksowych Artura Biernackiego i Andrzeja Graniaka. Pałac Rozkochów, godz. 14.00.

12 października (niedziela)

IX Korfantowski przegląd zespołów wokalnych. Sala widowiskowa Miejskiego Domu Kultury w Korfantowie, godz. 16.00.

Wystawa Stołów Jesiennych w ramach Dni Partnerstwa w Walcach. Program: wspólna modlitwa różańcowa (godz. 14.00), oficjalne otwarcie imprezy (14.30), występ zespołu folklorystycznego Walczanki (14.45), występ Studia Wokalnego działającego przy GOK w Walcach (15.00), koncert Andrei Rischki (16.00), zakończenie imprezy (ok.

czytaj na str. 27

MUZEUM ZIEMI PRUDNICKIEJ

Połączone nitkami - Quilty Anny Karcz

W piątek 17 października w Centrum Tradycji Tkackich w Prudniku otwarta zostanie wystawa tkanin artystycznych pt. „Połączone nitkami - Quilty Anny Karcz". Następnego dnia, w sobotę 18 października Anna Karcz poprowadzi warsztaty tworzenia tkaniny artystycznej japońską techniką patchworku BORO.



Otwarcie wystawy tkanin artystycznych pt. „Połączone nitkami – Quilty Anny Karcz" będzie miało miejsce 17 października, o godz. 18.00 w Centrum Tradycji Tkackich (ul. Królowej Jadwigi 23) w Prudniku.

Anna Karcz (ur. 1973, Warszawa); quilterka, farbiarka, artystka zajmująca się tkaniną artystyczną. Autorka projektów Kolory Afryki, Niezapomniane szycie i Patchworkarnia.

Członkini Zarządu Stowarzyszenia Polskiego Patchworku oraz grupy Patchwork Mazowiecki. Absolwentka Uniwersytetu Warszawskiego, pedagog z 20-letnim stażem. Pracowała jako nauczycielka geografii, biologii i przyrody. Autorka licznych publikacji popularyzujących wiedzę przyrodniczą, m.in. w czasopiśmie Geografia w Szkole. Pasjonatka podróży, zaangażowana w działania ekologiczne i recyklingowe.

Zainteresowanie patchworkiem – jako metodą zszywania skrawków tkanin – wyrosło z idei niemarnowania zasobów Ziemi. Artystka tworzy patchworkowe pocztówki, obrazy, torby, poduszki oraz kapy na łóżka z naturalnych lub samodzielnie barwionych tkanin. Farbowaniem materiałów różnymi technikami zajmuje się od 2005 roku. Swoją wiedzą chętnie dzieli się, prowadząc warsztaty indywidualne i grupowe.

Na wystawie zaprezentowane zostaną autorskie pomysły oraz eksperymenty szyciowe wykonane w różnych technikach tekstylnych. Część prac powstała z wykorzystaniem klasycznych bloków patchworkowych, inne – z zastosowaniem aplikacji. Większość dzieł została stworzona w duchu idei zero waste („brak odpadów", „niemarnowanie"). Artystka wykorzystuje w swoich pracach wszystkie tkaniny, nici i ozdoby – do ostatniego skrawka.

Wystawę będzie można oglądać do 31 grudnia.

Muzeum Ziemi Prudnickiej zaprasza również do udziału w warsztatach tworzenia tkaniny artystycznej japońską techniką patchworku BORO. Uczestnicy będą pracować z tkaninami bawełnianymi oraz materiałami ręcznie farbowanymi przy użyciu surowców roślinnych. Zajęcia poprowadzi Anna Karcz.

Warsztaty odbędą się **18 października - początek o godz. 10.00**, ponownie w Centrum Tradycji Tkackich w Prudniku. Czas trwania zajęć: 90 minut. Wszystkie materiały na warsztaty zapewnia organizator. Będą to: tkaniny bawełniane barwione roślinnie, kolorowy filc, nożyczki, igły, nici. Koszt zajęć: 90 zł od osoby (w cenie materiały i opieka instruktora). Liczba miejsc ograniczona – decyduje kolejność zgłoszeń. Zapisy i informacje: tel. 77 406 80 60. ■







JAN SZCZUREK (2)

Podczas warsztatów plecionkarstwa w „Manfredusie"

MANFREDUS W ŁĄCZNIKU

Plecionkarstwo

Zgodnie z zapowiedzią, na Uniwersytecie Ludowym „Manfredus" w Łączniku, prowadzone są kolejne warsztaty w ramach Uniwersytetu Międzypokoleniowego Rzemiosła i Sztuki - edycja 2025

O warsztatach w Łączniku piszemy na bieżąco. W numerze 30 „TP" z 23 lipca (s. 24) zapowiadaliśmy cały cykl twórczych spotkań z założeniami i ideą prowadzenia Uniwersytetu Ludowego, co przybliżał czytelnikom Jan Szczurek. W kolejnych numerach: 35 z 27 sierpnia (s.22) i 39 z 24 września (s.27) pisaliśmy o następujących po sobie warsztatach.

Było ich już kilka. 26 lipca odbyły się warsztaty malowania porcelany prowadzone przez Małgorzatę Mateję. 8 sierpnia fotograf Sławomir Mielnik poprowadził zajęcia z cyjanotypii. 14 sierpnia warsztaty - bukiety kwietne prowadziła Helena Wojtasik. 23 sierpnia miały miejsce warsztaty malowania wzoru opolskiego na tkaninach, ktore poprowadziła znana twórczyni ludowa Magdalena Poprawka. 13 września bartnictwo przybliżał Jacek Kaczmarski z Ekomiód Pakosławice. Ostatnie we wrześniu (27.09) zajęcia to były warsztaty z plecionkarstwa, które prowadził Piotr Wiśny. Jak widać na zdjęciach zainteresowanie tematem było duże. Tak jest na wszystkich spotkaniach w Łączniku.

Koordynatorem przedsięwzięcia w „Manfredusie" w Łączniku, z ramienia organizatorów, czyli Fundacji Dla Dziedzictwa jest Leokadia Schneider. **Zapisy i informacje**: Leokadia Schneider, e-mail: Schneider.l@interia.pl. W planie jeszcze np.: zielarstwo, hafciarstwo, skrzyniarstwo, malowanie bombek, introligatorstwo. ■

eprasa.pl d179303aeb

MIĘDZY SŁOWAMI: WARSZTATY

Prezentacje sceniczne z Julią Ciszewską

27 września odbyły się w Prudnickim Ośrodku Kultury kolejne warsztaty, tym razem nt. „Recytacja i prezentacje sceniczne" z Julią Ciszewską

Wydarzenie odbyło się w ramach projektu „Między słowami", dofinansowanego ze środków Ministra Kultury i Dziedzictwa Narodowego pochodzących z Funduszu Promocji Kultury - państwowego funduszu celowego, z programu „Edukacja kulturalna".

Julia Ciszewska - mgr wokalistyki jazzowej, instruktor wokalny, aktorka Teatru Miejskiego w Nysie, wokalistka, gitarzystka i współzałożycielka zespołu Kawa z Mlekiem. Postać młodej sceny piosenki aktorskiej i folkowej w Polsce - autorka i wykonawczyni tekstów pełnych osobistego wyrazu, współtworząca muzykę, która łączy literacką wrażliwość z folkowo - popowo - alternatywną melodyką. Wraz z zespołem Kawa z Mlekiem jest zdobywczynią wielu nagród w tym: Grand Prix IV Ogólnopolskiego Konkursu Talentów Muzycznych im. Alexa Popka w Kluczborku, II miejsca na Ogólnopolskim Festiwalu „Źródło" we Wrocławiu, Grand Prix KortoFest Powered by SPOT w Olsztynie oraz I miejsca i nagrody specjalnej ZAiKS za najlepszy tekst i muzykę na Soundela Festival w Lubawie.



BOGUSŁAW ZATOR / PRUDNICKI OŚRODEK KULTURY

Uczestnicy warsztatów w sali kamerlanej Prudnickiego Ośrodka Kultury

Warsztaty skierowane były do autorów wierszy, ale także osób zainteresowanych tworzeniem innych gatunków literackich oraz planujące wystąpienia na scenie w innych okolicznościach – dorosłych młodzieży, seniorów. Podczas zajęć można się było uczyć jak przekazywać treść, emocje i sens wiersza podczas występu scenicznego (nasi poeci często prezentują swoje wiersze więc to pożyteczna nauka), pokonywać blokady związane z wystąpieniami publicznymi, pracować nad poprawną wymową, akcentem, pauzami.

Kolejne jesienne warsztaty w ramach projektu z: Bartoszem Małczyńskim (Jak czytać poezję najnowszą; 25 października), z Krzysztofem Szeremetą (Publikowanie i promocja twórczości w sieci; 22 listopada) oraz z Bartoszem Suwińskim (Krytyka literacka; 13 grudnia). W tym roku także spotkania autorskie z: Karolem Maliszewskim (9 października), Bartoszem Suwińskim (4 listopada) i Izoldą Kiec (3 grudnia). Warto zaplanować termin, tym bardziej że dzięki ministerialnemu dofinansowaniu możemy spotkać się w Prudniku - za darmo – z wyjątkowymi twórcami. ■

MIĘDZY SŁOWAMI: SPOTKANIE AUTORSKIE

#PRETEKSTY: Wojciech Kass

W ramach projektu „Między słowami" w Prudnickim Ośrodku Kultury odbyło się spotkanie autorskie z Wojciechem Kassem.

To kolejne spotkanie w cyklu #PRETEKSTY w ramach projektu „Między słowami". Prudnicki Ośrodek Kultury gościł już na spotkaniach i warsztatach wiosną tego roku: Agnieszkę Ziemtarską, ks. prof. Roberta Skrzypczaka i w sierpniu prof. Pawła Tańskiego. We wrześniu odbyło się także spotkanie ze Stanisławem Srokowskim.

Warto przypomnieć, że POK organizuje w ramach projektu „Między słowami" I Ogólnopolski Konkurs Poetycki im. Tadeusza Soroczyńskiego „Sploty", w którym jurorami są: Teodozja Świderska, Tomasz Różycki, Bartosz Małczyński. Na konkurs wpłynęło 120 zgłoszeń. Uroczysta gala połączona z ogłoszeniem wyników odbędzie się w Prudnickim Ośrodku Kultury już 25 października.

Tymczasem na spotkaniu w sali reprezentacyjnej POK 24 września gościł twórca wyjątkowy; poeta, eseista i diarysta Wojciech Kass. Wojciech Kass (ur. 1964) ukończył studia humanistyczne. Od 28 lat pracuje w Muzeum Konstantego Ildefonsa Gałczyńskiego, mieszka w Praniu na Mazurach. Debiutował na początku lat 90., a pierwsze zbiory wierszy przyniosły mu uznanie środowiska literackiego i wprowadziły do grona najciekawszych poetów swojego pokolenia. Kass aktywnie popularyzuje twórczość Gałczyńskiego, organizując wydarzenia literackie, sesje naukowe, koncerty oraz konkursy poetyckie, a także redagując publikacje związane z jego dorobkiem. Pod jego kierunkiem Pranie stało się ważnym miejscem spotkań środowisk literackich i miłośników poezji. Wojciech Kass jest autorem kilkunastu tomów poetyckich oraz książek eseistycznych. Do jego najważniejszych zbiorów wierszy należą: „Do światła" (1999), „41" (2010), „Ba!" (2014), „Metaf" (2019), „Medytacje na 31 dni" (2024). Ogłosił również książki o charakterze eseistycznym i diarystycznym, m.in. „Tak. Trzy eseje o poezji" (2018), „Ręka pisząca" (2021), „Listy do niepoznanego poety" (2025). Wojciech Kas to poeta nagradzany i wyróżniany oraz tłumaczony na kilkanaście języków (ostatnio arabski).



BOGUSŁAW ZATOR / PRUDNICKI OŚRODEK KULTURY

Z Wojciechem Kassem w Prudnickim Ośrodku Kultury rozmawiał Maciej Dobrzański

Spotkanie z Wojciechem Kassem w Prudniku prowadził Maciej Dobrzański. Tradycyjnie wydarzenie było rejestrowane. Poprzednie spotkania z prof. Robertem Skrzypczakiem i Stanisławem Srokowskim już można obejrzeć na kanale POKu na YouTube. Podobnie będzie z rozmową z Wojciechem Kassem. Warto sięgać do tych zapisów i smakować na spokojnie wartościowe dialogi o współczesnej kulturze. ■

W SKRÓCIE

ciąg dalszy ze str. 26

17.00). Podczas wydarzenia odbędzie się także zbiórka pieniędzy dla Piotrusia Białasa. Gminny Ośrodek Kultury w Walcach.

Niedzielne Kino w Centrum Kultury w Głogówku. W programie filmy: „O psie, który jeździł koleją 2" (godz. 14.00), „Teściowie 3" (16.00) i „Zamach na papieża" (17.45). Bilety 20 i 18 zł (ulgowy) w kasie biletowej przed seansem.

Niedziela Papieska (XXIV Dzień Papieski). Przed kościołami zbiórka do puszek na Fundację Dzieło Nowego Tysiąclecia. Młodzież rozprowadzać będzie kremówki papieskie.

14 października (wtorek)

DZIEŃ EDUKACJI NARODOWEJ



RYS. MAŁGORZATA WEIGT

Koncert Trio de Femmes: Eliška Brožková Pospíšilová (klarnet), Anna Paulová (klarnet), Denisa Ferdová (fagot). Sala koncertowa Ducha Świętego w Krnowie, godz. 19.00. Wstęp 260 koron.

Centrum Kultury w Głogówku zaprasza na spotkanie z cyklu **Klub Dobrego Filmu**. Film w reżyserii Celii Rico Clavellino „Małe miłości". CK w Głogówku, godz. 19.00, bilety 12 zł.

15 października (środa)

Katolickie Stowarzyszenie „Civitas Christiana" zaprasza na konferencję **„Non Possumus. Umieć powiedzieć NIE jak kardynał Wyszyński"**. Prowadzenie dr Piotr Wajs. Sala reprezentacyjna Prudnickiego Ośrodka Kultury, godz. 17.30.

15-17 października (trzy dni)

Ogólnopolska Konferencja Naukowa Unisono w wielogłosie: Między rockiem a muzyką elektroniczną. Blok referatów, spotkania w Auli Błękitnej UO w Opolu i **w PSP nr 2 im. Czesława Niemena w Korfantowie**. ■

eprasa.pl d179303aeb

ZAPROSZENIE

Region oczami młodych

Ruszyła **IX edycja konkursu fotograficznego „Region oczami młodych”**, organizowanego przez Stowarzyszenie Fotografów Bruntál (Spobrufo) z Czech we współpracy z Prudnickim Ośrodkiem Kultury.

Konkurs jest adresowany do uczniów szkół podstawowych i ponadpodstawowych, w wieku od 12 do 19 lat, mieszkających w regionie polsko-czeskiego pogranicza Prudnik-Bruntal.

Kategorie:
1. Krajobraz / Architektura
2. Ludzie / Portret
3. Z życia (reportaż) / Temat dowolny.

Konkurs trwa **od 1 września do 15 listopada 2025** (ostateczny termin nadsyłania zgłoszeń).

Informacje regulaminowe, dotyczące zgłoszenia udziału dostępne są na stronie: www.regionocimamladych.eu. Pytania można kierowć na adres mailowy: info@regionocimamladych.eu lub tel.: 502 558 871.

Patron konkursu: uznany fotograf Jindřich Štreit. Nagrody: dyplomy, nagrody rzeczowe oraz medale czeskiej federacji ČFFU. ■

MUZEUM ZIEMI PRUDNICKIEJ

Karty pocztowe z Prudnika

Tegoroczna edycja Europejskich Dni Dziedzictwa już za nami. Wciąż jeszcze można obejrzeć, otwartą 20 września ekspozycję „Prudnik na widokówkach”. W Muzeum Ziemi Prudnickiej udostępniona została druga odsłona muzealnej kolekcji kart pocztowych z Prudnika.

Europejskie Dni Dziedzictwa w 2025 roku (po raz 40., 33 edycja w Polsce) odbywają się pod hasłem „W stronę architektury. Młode dziedzictwo”. EDD zachęcają do refleksji nad rolą architektury - od historycznych budowli po współczesne realizacje - oraz do podkreślenia znaczenia „młodego dziedzictwa”.

Na wystawie czasowej w prudnickim muzeum zaprezentowane zostały dawne pocztówki z widokami Prudnika - zarówno panoramy miasta, jak i wizerunki pojedynczych obiektów. Pochodzą one z końca XIX wieku oraz pierwszej połowy XX wieku i stanowią cenny materiał ikonograficzny, pozwalający lepiej poznać historię miasta oraz śledzić jego przemiany na przestrzeni lat. Wystawa w Arsenale (ul. Bolesława Chrobrego 5) w Prudniku otwarta została 20 września, a będzie można ją zwiedzać **do 19 grudnia**.

19 września Muzeum Ziemi Prudnickiej, rówież w ramach Europejskich Dni Dziedzictwa zaprosiło na nocne zwiedzanie wieży ratuszowej w Prudniku: Światło na zabytki. Nocne wejścia na wieżę przciągnęły wielu chętnych uczestników. O wydarzeniu pisaliśmy w 40 numerze „TP” z 1 października (s. 23). ■



Jedna z prezentowanych na wystawie w muzeum kart pocztowych z Prudnika

ŻARTY

Dżok

Dwóch kumpli:
- Jak dowiedziałeś się o tym, że żona cię zdradza?
- Wróciłem do domu i opowiedziałem jej dowcip, a ten idiota w szafie zaczął się śmiać.

Lekarz do pacjenta:
- Wyniki się potwierdziły. Jest pan bezpłodny.
- O rety, jak ja się teraz wytłumaczę żonie, że nasze dzieci nie są moje?

W domu:
- Zaproś mnie gdzieś na Walentynki.
- Nie zadaję się z mężatkami.
- Jestem twoją żoną!
- Żadnych wyjątków...

Pewnej nocy do Kowalskiego przyszedł anioł.
- Kim jesteś? - spytał Kowalski
- Jestem aniołem. Przyszedłem na ziemię, aby oznajmić ci dwie wiadomości: dobrą i złą. Od której mam zacząć?
- Od tej dobrej.
- Po śmierci będziesz śpiewał w anielskim chórze.
- Cóż za radość mi przekazujesz? Jak tak marzyłem, aby dostać się do nieba - odpowiedział Kowalski.
- Jest jeszcze druga wiadomość. - dodał anioł.
- Chyba nic nie zmieni mojej radości.
- Pierwsza próba jutro rano. - powiedział Anioł. □

ROZRYWKI UMYSŁOWE

Wytęż umysł

Sudoku - rozwiązanie tej łamigłówki matematycznej rodem z Japonii polega na wypełnieniu diagramu o wielkości 9x9 kratek, podzielonego na 9 części w taki sposób, aby w każdym wierszu, każdej kolumnie i każdym z 9 elementów znalazły się – bez powtórzenia – wszystkie cyfry od 1 do 9. Rozwiązywanie sudoku nie wymaga bycia orłem z matematyki, wystarczy odrobina cierpliwości i umiejętności logicznego myślenia, aby po kolei zapełniać kratki cyframi. Zabawa ta ma jedno prawidłowe rozwiązanie! ■

		2	7		1	3	6	
	6	4		9				7
	1		8		6		2	9
	2						7	5
		1	3		5	4		
8	9						3	
7	3		1		4		5	
2				3				
	5	8	9		7	2		

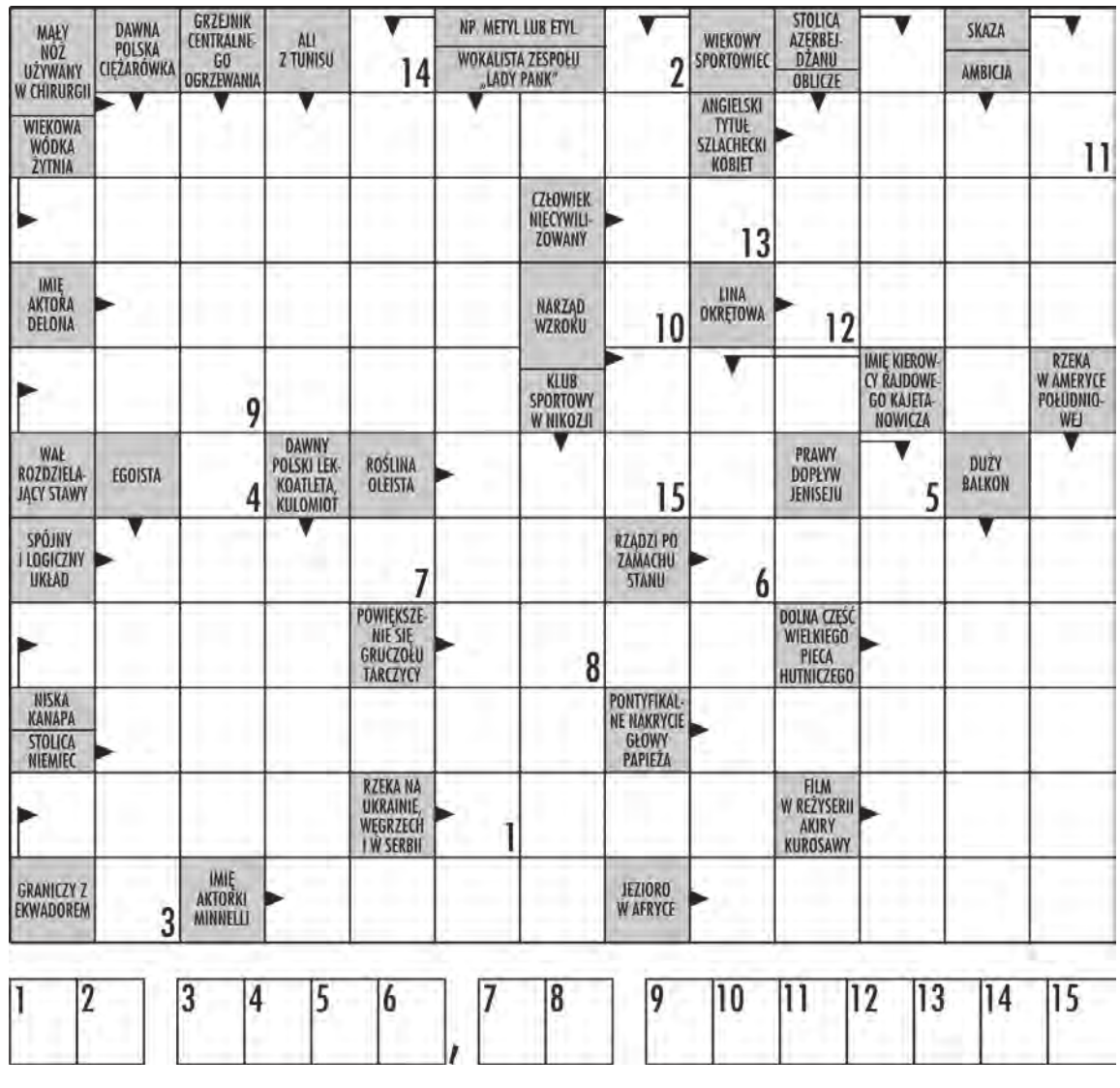

1	2		3	4	5	6	,	7	8	9	10	11	12	13	14	15

W krzyżówce panoramicznej litery z ponumerowanych pól utworzą ostateczne rozwiązanie – przysłowie.

eprasa.pl d179303aeb



Sport

SPORTOWY TYDZIEŃ NA ZIEMI PRUDNICKIEJ sport@tygodnikprudnicki.pl

2. LIGA KOSZYKARZY - DERBY MIASTA

Pogoń Prudnik
Smyk Prudnik

8 października (środa), godz. 18.30, hala „Sójka"

PIŁKA NOŻNA – KLASA OKRĘGOWA

Gdyby nie Sulikowski...

O takiej grze w wykonaniu naszego zespołu chciałoby się jak najszybciej zapomnieć. Komplet punktów został w Prudniku głównie dzięki rewelacyjnie spisującemu się w bramce Sulikowskiemu, w tym obronie rzutu karnego. Analizy przyczyn tak głębokiego kryzysu zespołu nie należy odkładać w czasie.

Mieczysław MATCZAK

Takiego przebiegu spotkania niewielu się spodziewało. Zespół gości w dziewięciu rozegrany meczach odniósł tylko jedno zwycięstwo. W ostatnich sześciu kolejkach nie zdobył żadnego punktu przy stosunku bramek 3:23! W meczu z Pogonią goście byli jednak wyraźnie lepsi, obnażyli wszystkie braki gospodarzy i z przebiegu gry mogli odnieść nawet wysokie zwycięstwo. Na szczęście świetnie w bramce Pogoni spisywał się nasz młody bramkarz Piotr Sulikowski, który wielokrotnie wygrywał pojedynki z piłkarzami Victorii w beznadziejnych sytuacjach. Mecz trafnie podsumował w internecie obecny na meczu kibic: „Brawo Łany za mecz, za grę oraz walkę - jedno czego brakowało to wykończenia. Powinniście ten mecz wygrać przewagą kilku bramek, sytuacji było mnóstwo oraz nie wykorzystany rzut karny".

Pierwsza odsłona była jeszcze w miarę wyrównana. Pogoń mogła nawet otworzyć wynik już w pierwszej minucie, ale w dogodnej sytuacji Augustyn „podał" piłkę bramkarzowi. W rewanżu, po szybkim kontrataku, napastnik gości w sytuacji sam na sam z bramkarzem w czwartej minucie posłał futbolówkę minimalnie obok dalszego słupka. W 14. min po rzucie wolnym Serdiukova i uderzeniu Augustina piłka minęła poprzeczkę. W 18. min po raz pierwszy Sulikowski wygrał pojedynek w sytuacji sam na sam z napastnikiem. W 22. min Jeleń popisał się ładną przewrotką, ale za słabe uderzenie nie zaskoczyło bramkarza przyjezdnych. W 25. min napastnik gości nie pokonał Sulikowskiego uderzeniem z 5 metrów! W 31. min świetnym uderzeniem z narożnika pola karnego popisał się Mandala, ale piłkę zmierzającą w górny róg bramkarz wybił na rzut rożny. W 43. i 45. min po rzutach rożnych pewnymi interwencjami golkiper Pogoni uchronił prudniczan przed zmianą wyniku.

Już w pierwszych minutach drugiej połowy goście stworzyli kilka dogodnych sytuacji do zdobycia bramki. W 48. min Sulikowski ryzykownym wybiegiem wygrał pojedynek jeden na jeden z napastnikiem. Minutę później, po rzucie rożnym, nasz bramkarz wybił futbolówkę, a w 51. min w sytuacji sam na sam z wybiegającym Sulikowskim napastnik nie trafił do pustej bramki. W 58. min niespodziewanie Pogoń była bliska objęcia prowadzenia, kiedy to piłka po rzucie rożnym i poprzeczce zatrzymała się na linii bramkowej. W 72. min sędzia podyktował rzut karny dla Victorii, ale kolejną świetną obroną popisał się Sulikowski, który dał nadzieję kibicom na szczęśliwe dla Pogoni zakończenie meczu i wywalczenie tak bardzo potrzebnych punktów. Bliżsi zdobycia gola byli jednak goście. W 77. min po uderzeniu napastnika Victorii piłka minęła o centymetry spojenie słupka z poprzeczką. W 81. min futbolówkę zmierzającą w „okienko" wybił na róg Sulikowski. W 86. min piłka po strzale napastnika gości trafiła w stojącego przed linią bramkową obrońcę. W ostatniej akcji meczu, po rajdzie i podaniu Serdiukova Woźny uderzeniem z kilku metrów ustalił wynik meczu na 1:0 dla Pogoni.

Wygrana cieszy, ale styl w jakim została osiągnięta nie wróży naszym piłkarzom nic dobrego. Pogoń przeżywa niespodziewany znaczny kryzys formy. Nie można do następnych spotkań, ze znacznie trudniejszymi rywalami, podchodzić z myślą„ „jakoś to będzie". Trenera nie można pozostawić z narastającymi problemami i utrudnieniami w prowadzeniu zespołu. Zbyt widoczne są braki kondycyjne niektórych piłkarzy, trudności z przeprowadzeniem zespołowej akcji na połowę rywali i kilkoma nawet dokładnymi podaniami, dyscypliną taktyczną, kontuzjami, kartkami i słabą frekwencją na treningach. Słaba gra zespołu nie jest przypadkowa, są przyczyny, które należy dla dobra zespołu rozwiązać. Oby nie było za późno. ■

10. KOLEJKA

Pogoń Prudnik	**1**
Victoria Łany	0

(0:0)
POGOŃ: Sulikowski, Mykita, Sadlej. Wanżewicz, Marzotko, Augustin (72. Kunka), Szkolnicki (56. Woźny), Serdiukov, Mandala, Jeleń, Reiwer. Trener: Marek Gandziarowski. Kierownik drużyny: Arkadiusz Nowacki.

PIŁKA NOŻNA – 4. LIGA

Nisko... coraz niżej

Trzecią porażkę z rzędu i szóstą w tym sezonie zanotowała ekipa Fortuny Głogówek. Tak słabych wyników osiągniętych na początku sezonu 4. ligi opolskiej, drużyna z powiatu prudnickiego nie miała od kilku lat.

Dragomir RUDY

Podopieczni trenera Merklingera z każdą kolejką notują spadek w ligowej tabeli, plasując się obecnie na 10 miejscu. Zespół mimo dobrej gry i sporego zaangażowania zawodników, nie prezentuje skuteczności takiej, jaką oglądaliśmy w poprzednich sezonach. 8 zdobytych bramek w 9 spotkaniach, to jeden z najgorszych wyników ogółu drużyn występujących w rozgrywkach. Sobotnie spotkanie w Domaszkowicach było przykładem indolencji zawodników z Głogówka. Momentami gra prezentowana przez graczy Fortuny wyglądała niemal idealnie. Zespół miał przez większość zawodów zdecydowaną przewagę, zamykając momentami przeciwników na ich połowie. Niestety strzały oddawane na bramkę rywali, albo były blokowane albo pozostawiały wiele do życzenia.

Początek spotkania należał do gospodarzy, którzy szybkimi akcjami próbowali stworzyć zagrożenie na przedpolu Charęzy. W odpowiedzi niecelne próby oddał Koc i Jakwert. W 24. min po zespołowej akcji miejscowych, po głębokim dośrodkowaniu do piłki doskoczył Seremet i strzałem z bliskiej odległości zdobył jedyną, jak się później okazało, bramkę w meczu (1:0). Stracony gol podziałał mobilizująco na przyjezdnych, którzy przejęli inicjatywę. W 32. min bliski wyrównania był Drescher, po strzale którego piłka trafiła w słupek. Dwie minuty później znakomitej sytuacji nie wykorzystał Koc, uderzając tuż obok słupka. Niestety ponownie zawody popsuł arbiter i pozostała dwójka rozjemców (to samo trio, które sędziowało mecz z Ruchem Zdzieszowice 1:4), który kilkukrotnie niesłusznie odgwizdał spalone i nie widział ewidentnego zagrania ręką w polu karnym zawodnika z Domaszkowic.

Druga połowa meczu mimo zdecydowanej przewagi głogówczan nie zmieniła wyniku zawodów. Znakomicie w bramce gospodarzy prezentował się Kowalczyk, który dwukrotnie znakomicie wybronił uderzenia Koca i Szampery. Warto pochwalić obie struktury defensywne, które uniemożliwiały sprawne przeprowadzenie akcji zespołów. Spotkanie zakończyło się porażką, która znacznie oddaliła Fortunę od górnej połowy stawki walczącej o awans.

W najbliższej kolejce głogówczanie podejmą wicelidera ligowej tabeli, zespół Stali Brzeg, który w tym sezonie zanotował tylko dwa remisy nie przegrywając żadnego pojedynku. Drużynę Fortuny czeka bardzo ciężki mecz i patrząc na ostatnie wyniki, zdobycie punktu będzie niewątpliwie sukcesem. Pojedynek rozpocznie się w sobotę o godz. 15.30 na stadionie miejskim w Głogówku. ■

9. KOLEJKA

LZS Domaszkowice	**1**
Fortuna Głogówek	0

(1:0)
FORTUNA: Charęza, Drescher (72. Rudziński), Nowak, Filip Szampera (85. Dziony), Stolarewski, Niespodziński (64. Chojnowski), Grądowski, Garbas, Kamil Szampera, Jakwert, Koc. Trener: Marek Merklinger.



REKLAMA

eprasa.pl d179303aeb

4. LIGA

9. KOLEJKA: Domaszkowice - Fortuna 1:0, Śląsk - Odra II 1:5, Polonia - Małapanew 0:3, Porawie - OKS 4:1, Ruch - Start 4:1, Walce - Stal 1:2, Piast - GKS 1:2.

1. Ruch Zdzieszowice	9	25	42:6
2. Stal Brzeg (s)	9	23	28:4
3. Małapanew Ozimek	9	21	22:9
4. LZS Domaszkowice (b)	9	20	19:9
5. LZS Walce	**9**	**16**	**17:11**
6. Odra II Opole	9	13	18:11
7. Start Namysłów (b)	9	13	15:13
8. Polonia Karłowice	9	10	7:23
9. GKS Starościn	9	10	12:20
10. Fortuna Głogówek	**9**	**9**	**8:15**
11. OKS Olesno (b)	9	9	9:22
12. Porawie Większyce	9	6	6:24
13. Piast Strzelce Op.	9	4	9:22
14. Śląsk Łubniany	9	3	10:33

KLASA OKRĘGOWA, GR. 2

10. KOLEJKA: Ujazd - Goświnowice 4:1, Polonia P. - Starowice II 2:3, Chemik - Victoria Ż. 3:1, Orzeł - Gogolin 1:1, Pogoń - Victoria Ł. 1:0, Twardawa - GKS 2:0, Unia - Raszowa 3:2, Czarni - Polonia G. 0:4.

1. LZS II Starowice	10	24	31:12
2. MKS Gogolin	10	21	24:9
3. Victoria Żyrowa	10	20	22:14
4. LKS Ujazd	10	19	21:15
5. Chemik K.-Koźle	10	17	20:15
6. LKS Goświnowice (b)	10	16	26:24
7. Orzeł Branice	10	16	23:17
8. Polonia Głubczyce (s)	10	14	22:17
9. Unia Krapkowice (b)	10	14	17:19
10. GKS Głuchołazy	10	13	15:22
11. KS Twardawa	**9**	**11**	**12:12**
12. Pogoń Prudnik	**8**	**10**	**12:14**
13. LZS Raszowa (b)	9	10	10:18
14. Czarni Otmuchów	10	9	16:27
15. Polonia Prószków	10	6	12:27
16. Victoria Łany (b)	10	4	11:32

KLASA A, GR. 4

8. KOLEJKA: Racławiczki - Sudety 11:1, Unia - Otmęt 4:2, Sokół - Wawelno 1:1, Racławia - Metalowiec 2:4, Żywocice - Fortuna II 1:2, Odra - Polonia 4:1, Ścinawa N.-Korfantów - Orzeł II 1:5.

1. Orzeł II Źlinice	8	24	30:7
2. LZS Racławiczki (s)	**8**	**22**	**50:3**
3. Fortuna II Głogówek	**8**	**16**	**17:13**
4. Unia Tułowice	8	14	24:10
5. Sokół Niemodlin (s)	8	14	16:8
6. Metal Łambinowice	8	13	22:27
7. LZS Żywocice	8	11	18:14
8. LZS Wawelno (b)	8	11	16:20
9. Odra Kąty Op. (b)	8	9	17:25
10. LZS ŚN.-Korfantów	**8**	**7**	**7:27**
11. Racławia Racławice Śl.	**8**	**6**	**12:19**
12. Polonia Biała	**8**	**5**	**7:25**
13. Sudety Moszczanka	**8**	**4**	**13:38**
14. Otmęt Krapkowice (s)	8	4	9:22

2. LIGA KOSZYKARZY, GR. D

3. KOLEJKA: WKK II - Kangoo 78:68, Śląsk II - SKM 86:58, Kosz - Basket II 78:71, Turów - Maximus 104:78, Twierdza - Gimbasket 110:59, Pogoń - Team-Plast 83:76 (13:24, 22:12, 24:11, 24:29. Jakubiak, Kowalczyk 21, Stalicki, Rychlik 13, P. Garwol 15, M. Garwol 5, Krzemiński 9, Nowicki 14, Wójcicki 6), Pyra - Smyk 87:74 (18:24, 19:18, 22:15, 28:17. Kusyi, Miklaszewski 2, Jabłoński, Kłuś 12, Jelonek, Kociuga 15, Nosol, Sieradzki 17, Mindowicz 15, Ligęza 4, Otte 2, Martynenko 7), Sudety - Wiara Lecha 86:57.

1. Turów Zgorzelec	3	6	+152
2. Pyra Poznań	3	6	+87
3. Pogoń Prudnik	**3**	**6**	**+72**
4. Kosz Pleszew	3	6	+16
5. WKK II Wrocław	3	5	+12
6. Śląsk II Wrocław	3	5	+19
7. Twierdza Kłodzko	3	5	+67
8. Maximus Kąty Wroc.	3	4	+4
9. Kangoo Gorzów Wlkp.	3	4	-24
10. Sudety Jelenia G.	3	4	-43
11. SKM Zielona G.	3	4	-59
12. Basket II Poznań	2	3	+32
13. Team-Plast Oleśnica	3	3	-53
14. Smyk Prudnik	**3**	**3**	**-58**
15. Gimbasket Wrocław	3	3	-190
16. Wiara Lecha Poznań	2	2	-34

3. LIGA KOBIET

6. KOLEJKA: Przylep – Rolnik Biedrzychowice-Głogówek 5:2, Mitech – Zagłębie 1:4, Goczałkowice – Ślęza II 3:5, MUKS – GKS 5:2, Moto-Jelcz – Górnik 9:1, Polonia – Unia 2:2.

1. Zagłębie Lublin	6	16	36:6
2. Ślęza II Wrocław	6	16	24:7
3. Polonia Tychy	6	15	15:8
4. MUKS Kostrzyn	6	12	25:15
5. Moto-Jelcz Oława	6	10	27:9
6. Mitech Żywiec	6	10	23:12
7. GKS Tychy	6	10	18:12
8. LKS Goczałkowice	6	6	7:17
9. Przylep Zielona G.	6	6	17:31
10. Rolnik B.-G.	**6**	**3**	**5:25**
11. Unia Opole	6	1	9:21
12. Górnik Zabrze	6	0	4:48

KLASA B, GR. 6

6. KOLEJKA: Górażdże - Strzeleczki 1:5, Obrowiec - Łowkowice 4:0, Inter - Kosmos 9:1, Nowy Dwór - Unia II 4:3, Racławiczki II - Gogolin II 3:7.

1. LKS Strzeleczki	6	15	18:10
2. LZS Obrowiec (s)	5	12	19:5
3. LZS Stradunia (s)	5	12	16:7
4. MKS II Gogolin	5	9	21:12
5. LZS Nowy Dwór	6	9	16:21
6. LZS II Racławiczki (s)	6	8	19:17
7. LZS Łowkowice	6	7	11:14
8. Inter Mechnica	5	6	17:10
9. Unia II Krapkowice (b)	5	4	9:13
10. KS Górażdże	5	3	12:27
11. Kosmos Dobra	6	2	4:26

KARATE WKF

Pierwsze medale nowego sezonu

Po wakacyjnej przerwie karatecy prudnickiego Zarzewia wystartowali w dwóch turniejach



ZARZEWIE PRUDNIK

Dawid Marszałek

W Lęborku XI Baltic Cup Grand Prix na starcie zgromadził 340 zawodników z 42 klubów Ukrainy i Polski. Dwa brązowe krążki to bilans Dawida Marszałka, które otrzymał za zajęcie 3. miejsca w konkurencjach kata indywidualnego juniorów U18 i młodzieżowców U21.

Młodsi karatecy Zarzewia wystartowali w 5. edycji Grand Prix Beskidów 2025 rozegranych w Jaworzu (woj. śląskie) w gronie 270 zawodniczek i zawodników z 21 klubów Słowacji, Ukrainy i Polski. Bilans medalowy zarzewiaków to 9 krążków, w tym 2 złote, 3 srebrne i 4 brązowe. Złotymi medalistami zostali: Ksawery Szkolnicki w kata chłopców U12 oraz Piotr Lewicki w kata juniorów U18. Srebrne medale to nagrody dla Zuzanny Kamosińskiej w dwóch konkurencjach układów formalnych (kata) dziewcząt w kategoriach U16 i U18 oraz dla Szymona Okłóta, który dorzucił medal brązowy za walki indywidualne młodzików U14 – 55 kg. Kolejne brązowe medale zdobyły Paulina Tomczyk w kumite juniorek młodszych U16 (-54 kg) i Zofia Serafin w kata dziewcząt U16. Blisko zdobycia medalu w konkurencji kata i kumite dziewcząt U16 były Emilia Partyczna i Zofia Serafin w kumite U16 (+ 61 kg). Obie ostatecznie zajęły 5. lokaty.

Mimo zdobyczy medalowych zawody pokazały, że należy jeszcze popracować nad techniką i motoryką w układach formalnych (kata) oraz strategią i taktyką w walce sportowej. (b) ■



Team Zarzewia

KLASA B, GR. 10

6. KOLEJKA: Czarni - Gryżów 2:2, Siestrzechowice - Jasienica D. 2:4, Włodary - Przechód 1:7.

1. LKS Biała Nyska (b)	5	13	32:12
2. LZS Gryżów	6	12	14:7
3. LZS Jasienica D. (s)	6	10	19:18
4. LZS Mańkowice (b)	4	9	18:4
5. Czarni Korfantów	5	7	15:11
6. LZS Niwnica	4	6	17:9
7. LZS Przechód	5	6	15:21
8. LZS Siestrzechowice	6	3	16:26
9. LZS Włodary	5	0	2:40

KLASA B, GR. 11

6. KOLEJKA: AP Biała - Łąka Prudnicka 2:2, Rzepcze - Zawada 3:0, Fortuna - Dytmarów 1:3, Rudziczka - Lubrza 3:6, Kujawy - Pogoń II 1:1, Kolnowice - Ligota B.-Radostynia 2:5.

1. LZS Rzepcze	6	15	34:7
2. LZS Łąka Prudnicka	7	15	22:18
3. LZS Dytmarów (s)	6	13	29:8
4. Fortuna Łącznik	6	12	11:7
5. Pogoń II Prudnik (b)	6	10	13:10
6. AP Biała (b)	6	10	10:14
7. LZS Lubrza	6	8	29:15
8. LZS Ligota B.-Radostynia	6	6	18:18
9. LZS Zawada	6	6	12:16
10. LZS Kujawy	6	4	8:19
11. LZS Rudziczka	7	4	14:26
12. LZS Kolnowice	6	0	6:49

KLASA B, GR. 12

6. KOLEJKA: Odra - Zawisza 1:0, Gierałtowice - Partyzant 4:5, Victoria II - Victoria 0:0, Łężce - Polonia, Odrzanka II – Ruch 2:7.

1. Partyzant Kazimierz	6	15	25:13
2. Zawisza St. Kuźnia	6	13	16:8
3. LZS Gierałtowice	6	11	24:11
4. Victoria Cisek	6	11	15:6
5. Odra Koźle	5	10	9:6
6. Polonia Gościęcin	5	7	10:9
7. Ruch Steblów	5	6	14:17
8. LZS Łężce	5	3	5:20
9. Victoria II Łany (b)	6	2	9:24
10. Odrzanka II Dziergowice	6	1	9:22

Furgonetka Punkt

Tu wyślesz paczki krajowe i zagraniczne

Redakcja „Tygodnika Prudnickiego”
Prudnik, ul. Kościuszki 13a,
tel. 77 436 28 77

eprasa.pl d179303aeb

INFORMATOR

APTEKI

Dyżury w porze nocnej oraz w dni wolne od pracy pełni Apteka Optima w Prudniku.

Godziny pracy Apteki Optima:
• **poniedziałek-piątek: 8.00 – 20:00**
dyżur: 20:00 – 22:00, z wyjątkiem dni wolnych od pracy
• **sobota: 9:00 – 19:00**
Dyżur: 19:00 – 21:00
• **niedziele i dni wolne od pracy: 14:00 – 20:00**
Dyżur: 10:00 do 14:00.

PRUDNIK
Apteka „Kolorowa",
ul. Sobieskiego 15, tel. 730 942 198
Apteka „Gemini"
ul. Kościuszki 15, tel. 453 022 925
Apteka mgr Jadwiga Jaskowska,
ul. Rynek 14, tel. 77 436 38 55
Apteka „Alga"
ul.Staszica 4, tel. 77 436 68 88
Apteka „Optima"
ul. Nyska 1, tel. 77 436 65 90
Apteka „Pod Złotym Wężem"
ul. Powstańców Śląskich, tel. 77 406 70 93
Apteka Burchacińscy Spółka Jawna
ul. Skowrońskiego 28, tel. 77 887 01 01

GŁOGÓWEK
Apteka Św. Anny
ul. 3 Maja 17, tel. 77 437 24 25
Apteka „Świętojańska"
Pl. Wolności 6, tel. 77 437 20 66
Apteka „Crategus"
ul. Zamkowa 1, tel. 77 437 37 96
Apteka Nowa „M. & T. Schmidt"
ul. Mickiewicza 20, tel. 77 437 34 75
Apteka Drofarm
ul. Piotra Skargi 15a, tel. 533 222 324

BIAŁA
Apteka „Pod Lwem",
ul. 1 maja 18, tel. 77 438 70 22
Apteka im. Karola Wojtyły,
ul. Opolska 2a, tel. 77 438 74 06
Apteka im. św. Kamila,
Rynek 14, tel. 77 438 71 21

ŁĄCZNIK
Apteka mgr Krystyna Wiśniewska,
Łącznik 48 – 220
ul. Skowrońskiego 4,
tel. 77 437 63 68

KORFANTÓW
Apteka „Apteka Rodzinna"
ul. Wyzwolenia 16, tel. 77 435 60 27
Apteka Elżbieta Wilk
ul. Wyzwolenia 19, tel. 77 431 90 48

STRZELECZKI
Apteka „Sub-Sole",
Strzeleczki, ul. Sienkiewicza 33,
tel. 77 466 82 00
Punkt apteczny „Sub-Sole",
Dziedzice, ul. Główna 15,
tel. 77 466 87 58
Apteka Arnika,
Dobra, ul. Szkolna 2, tel. 77 466 83 09
Kujawy, ul. Opolska 1 C, tel. 77 466 87 58

WALCE
Apteka,
ul. Mickiewicza 7, tel. 77 466 01 23
Apteki w Białej, Głogówku i Łączniku nie prowadzą dyżurów

WAŻNE TELEFONY
Telefon alarmowy 112
Nocna i świąteczna pomoc lekarska
PCM ul. Piastowska 64, tel. 77 406 78 99
Informacja PKP, tel. 19 757
Urząd Skarbowy, ul. Kopernika 1a,
tel. 77 436 99 00

POGOTOWIA
Ratunkowe 112, 999, 77 438 78 85
Straż Pożarna 112, 998, 77 438 05 30
Policja 112, 997, 478 629 503
Energetyczne 991
Gazowe 992
Wodno-Kanalizacyjne 994
>> Prudnik 77 436 25 56
>> Głogówek 77 437 46 47
Drogowe 981
Opiekuńcze 77 474 54 45
Straż Miejska 77 406 62 42

POWIATOWY RZECZNIK KONSUMENTÓW
Starostwo Powiatowe w Prudniku, pok. 4
tel. 77 436 93 09, 576 834 168
środa i piątek 7.30 -13.00

OŚRODEK POMOCY SPOŁECZNEJ W PRUDNIKU 77 406 70 38

OŚRODEK POMOCY SPOŁECZNEJ W GŁOGÓWKU 77 438 00 40

OŚRODEK POMOCY SPOŁECZNEJ W BIAŁEJ 77 438 71 40

OŚRODEK POMOCY SPOŁECZNEJ W LUBRZY 77 407 46 79

KULTURA

OŚRODKI KULTURY

Prudnicki Ośrodek Kultury i Biblioteki Publicznej w Prudniku
Siedziba główna POK – Pałac Fränkla,
ul. Kościuszki 1A, 48 – 200 Prudnik,
tel. 77 436 33 96.
Miejsko-Gminna Biblioteka Publiczna,
ul. Mickiewicza 1, 48 – 200 Prudnik,
tel. 77 436 27 60.
Kino Diana, ul. Mickiewicza 1,
48 – 200 Prudnik, tel. 77 436 66 85.

Centrum Kultury w Głogówku
Ul. Batorego 10, 48-250 Głogówek,
tel. 77 406 91 40. Godziny otwarcia:
pon - pt - od 8.00 do 20.00.

Gminne Centrum Kultury w Białej
Ul. Prudnicka 35, 48-210 Biała,
tel./faks 077 438 70 26.

Gminny Ośrodek Kultury w Lubrzy
Ul. Wolności 73, 48-231 Lubrza,
tel./faks 77 407 46 83.

Agencja Sportu i Promocji w Prudniku
Ratusz - Rynek, Prudnik, tel. 77 436 66 55
Městské informační a kulturní středisko w Krnovie
náměstí Míru 1/14, 794 01 Krnov, tel. 554 614 706,
e-mail: posta@mikskrnov.cz.

MUZEA I GALERIE

Muzeum Ziemi Prudnickiej
Siedziba główna - Arsenał, ul. Chrobrego 5,
48-200 Prudnik, tel. 77 406 80 60, czynne:
wtorek-piątek 8.00-16.00, 2. sobota miesiąca:
10.00-16.00. Ekspozycja stała: etnografia,
historia Prudnika, Stanisław Szozda. Centrum Tradycji Tkackich - ul. Królowej Jadwigi 23, czynne: wtorek-piątek 8.00-16.00, 4. sobota miesiąca 10.00-16.00. Wieża Woka, Plac Zamkowy czynna od 1 maja do 30 września od wtorku do piątku 12.00-16.00 oraz w soboty, niedziele i święta 12.00-18.00. Cena biletów: Arsenał normalny 10 zł, ulgowy 5 zł, grupowy (20-35 osób) 100 zł, CTT normalny 10 zł, ulgowy 5 zł, grupowy 100 zł, Wieża Woka normalny/ulgowy 5 zł, grupowy 50 zł. Bilet rodzinny (tylko z Kartą Dużej Rodziny lub Opolską Kartą Rodziny) - 20 zł (obejmuje wszystkie obiekty MZP). **W czwartki do obiektów muzeum wstęp wolny (poza Wieżą Woka).**

Muzeum w Głogówku
Ul. Słowackiego 1, 48-250 Głogówek,
tel. 77 437 35 00, godziny otwarcia: wtorek – piątek: 10.00 – 14.00.

Muzeum Śląska Opolskiego
Ul. św. Wojciecha 13, Opole, tel. 77 453 66 77.
Czynne 9.00-15.30 (wtorek-piątek), 10.00-15.00 (sobota), 12.00-17.00 (niedziela), nieczynne (poniedziałek). Ekspozycja stała: „Pradzieje Opolszczyzny" i „Opole - gród, miasto, stolica regionu". „Galeria malarstwa polskiego XIX i XX wieku", „W kręgu farmacji".

Městské muzeum w Zlatých Horách
Nám. Svobody 94, 79376 Zlaté Hory. Czynne od wtorku do piątku, od godz. 9.00 do 12.00 i od 13.00 do 16.00.

Městské muzeum w Krnovie
náměstí Míru 14, 794 01 Krnov, tel. 554 614 706, e-mail: muzeum@mikskrnov.cz.

Galeria Sztuki Hanny Bakuły „No Ba!"
(oddział Muzeum Ziemi Prudnickiej)
Rynek 2, Prudnik. Godziny otwarcia: so od 12.00 – 18.00, wt – pt 10.00 – 16.00

IZBY REGIONALNE

• Farska stodoła w **Biedrzychowicach**, usytuowana obok plebani. Jest tu eksponowane wyposażenie dawnego śląskiego domu. Kontakt z Różą Zgorzelską (tel. 77 437 17 99, kom. 668 290 809).
• Izba śląska w Publicznym Gimnazjum nr 1 w **Głogówku**. ul. Kościuszki 10, tel. 77 437 35 92. W wydzielonych pomieszczeniach znajdują się tematyczne ekspozycje: dawna pralnia, kuchnia, sypialnia, klasa itp.
• Izba regionalna na poddaszu budynku szkolnego w **Przechodzie** (gmina Korfantów). Zgromadzono w niej stroje regionalne, przedmioty codziennego użytku, sprzęty rolnicze, mapy, fotografie.
• Izba regionalna w Wiejskim Centrum Aktywizacji w **Rudziczce**. Izbę można zwiedzać od poniedziałku do piątku, w godz. od 13.00 do 20.00.

Zabytkowy spichlerz w Trzebinie
Czynne w każdą niedzielę, od godz. 15.00 do 17.00. Kontakt: sołtys Roman Pilch (77 436 03 22), Józefa Bogusz (77 436 60 22), Daniela Mojak (784 181 951).

CENY PALIW	95	ON	LPG
„Orlen" Prudnik	5,75	5,92	2,54
„Pieprzyk" Prudnik	5,46	5,71	2,53
„STW" Prudnik	5,59	5,72	-
„Orlen" Biała	5,79	5,92	2,54
„Avia" Rzepcze	5,79	5,89	2,54
„Shell" Lubrza	5,79	5,92	2,54

WALUTY	NBP
1 eur	4,21 / 4,29
1 usd	3,60 / 3,67
1 gbp	4,84 / 4,94
1 chf	4,51 / 4,61
100 czk	17,33 / 17,69

Stan: 7 października, godz. 9.00 - 9.30

zebrał: Damian Wicher-Sienkiewicz



REKLAMA

W KINIE DIANA

Gala Koncertowa
Tyle słońca w całym mieście... w hołdzie Annie Jantar
Kino Diana / 18 października / godz. 18.00.



ORGANIZATOR

Zapraszamy z serca na UNIKATOWY koncert z okazji jubileuszu 75 urodzin anioła polskiej estrady - ANNY JANTAR!

Najpiękniejsze piosenki, wybitne aranżacje i wspaniali artyści z wrocławskiej Sceny pod Regałem.

Czeka na Państwa moc pięknych i słonecznych dźwięków, wiele anegdot z życia artystki oraz piękne teksty i niebanalne brzmienia wielkich kompozytorów!

Wystąpi zespół SCENY POD REGAŁEM z Wrocławia w składzie: Adrianna Górka, Michał Hadasik, Mateusz Maniak, Zenia Betlinski, Piotr Treliński.

W repertuarze usłyszą Państwo największe przeboje Anny Jantar takie jak choćby: „Tyle słońca w całym mieście ...", „Radość najpiękniejszych lat", „Wielka Dama tańczy sama", „Nic nie może przecież wiecznie trwać", „Moje jedyne marzenie" i wiele, wiele innych...

Zaprosimy również Państwa do wspólnego śpiewania, a najaktywniejszych widzów nagrodzimy mini upominkami.

Cena biletów; normalny 80 zł | grupowy 70 zł do nabycia przez portal biletyna.pl, kupbilecik.pl oraz w kasie Kina Diana.

Zapraszamy serdecznie po słoneczne dźwięki i pozytywną energię! (z) ■

Tygodnik Prudnicki

REDAKCJA I BIURO OGŁOSZEŃ
48-200 Prudnik, ul. Kościuszki 13a
TELEFON
77 436 28 77
INTERNET
www.terazprudnik.pl
www.aneks.com.pl
www.facebook.pl/tygodnikprudnicki
E-MAIL
redakcja@tygodnikprudnicki.pl
REDAKTOR NACZELNY
Andrzej DEREŃ
andrzej.deren@tygodnikprudnicki.pl

SEKRETARZ REDAKCJI
Grzegorz WEIGT
PUBLICYŚCI
Damian WICHER-SIENKIEWICZ
Mieczysław MATCZAK
Marek KARP
WSPÓŁPRACA
Daniela DŁUGOSZ-PENCA
Franciszek DENDEWICZ
Adam LUTOGNIEWSKI
Bożena TOKAR-MATKOWSKA
REKLAMA
Adam MYŚKÓW
reklama@tygodnikprudnicki.pl

WYDAWCA
Spółka Wydawnicza ANEKS
48-200 Prudnik, ul. Kościuszki 13a
KONTO BANKOWE
Santander Bank Polska S.A. - 1 Oddział w Prudniku
84 1090 2226 0000 0005 7401 1084
DRUK
Polska Press Sp. z o.o., Oddział Poligrafia,
Drukarnia w Sosnowcu,

BIURO OGŁOSZEŃ CZYNNE OD 8.15 DO 16.00
Redakcja zastrzega sobie prawo do skaracania nadesłanych materiałów prasowych i listów. Redakcja nie odpowiada za treść ogłoszeń i reklam. Nowy numer w każdą środę w kioskach i sklepach ziemi prudnickiej. Czekamy na sygnały, pomysły i informacje od Czytelników.

e-GAZETA
Gazeta w formie elektronicznej do nabycia na platformach:
egazety.pl
e-kiosk.pl
eprasa.pl



SKŁAD KOMPUTEROWY
Jarosław TOMASZEWICZ

We wszystkich sprawach dotyczących prenumeraty prosimy o kontakt mailowy - redakcja@tygodnikprudnicki.pl lub telefoniczny - 77 436 28 77

eprasa.pl d179303aeb



BS Grupa BPS

Rozpoczynamy świętowanie

75 lat

Banku Spółdzielczego w Prudniku

Rok założenia 21.10.1950

TERAZ CZAS NA WYJĄTKOWY PREZENT DLA CIEBIE!
KREDYTY BEZ PROWIZJI – TYLKO TERAZ!



CO ZYSKUJESZ?

- **0% prowizji**
- Atrakcyjne oprocentowanie
- Minimum formalności
- Decyzja kredytowa nawet w 1 dzień
- Elastyczne warunki – kredyt dopasowany do Ciebie

KTO MOŻE SKORZYSTAĆ?

- Nowi i obecni klienci
- Osoby fizyczne
- Przedsiębiorcy
- Rolnicy
- Emeryci i renciści

Każdy – bez wyjątków!

PROMOCJA TRWA OD 01.06.2025 R. DO 21.10.2025 R.

BANK SPÓŁDZIELCZY W PRUDNIKU
TWÓJ BANK Z TRADYCJĄ I Z ZAUFANIEM OD 75 LAT!
DZIĘKUJEMY, ŻE JESTEŚCIE Z NAMI!

Znajdziecie nas w Prudniku, Lubrzy, Korfantowie, Łambinowicach, Ścinawie Małej.
Kontakt do naszych placówek znajdziecie Państwo na naszej stronie internetowej:

www.bsprudnik.pl

WIZBOX.PL

EKSPERCI
SĄ BLIŻEJ NIŻ MYŚLISZ

biuro@wizbox.pl
690-660-464
ul. Rynek 21
48-200 Prudnik
WIZBOX.PL

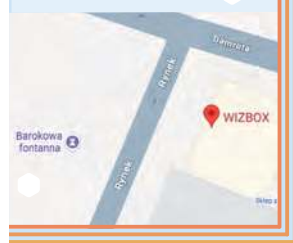

DLACZEGO WARTO NAM ZAUFAĆ?

- Wieloletnie doświadczenie i nowoczesny sprzęt – działamy na rynku od lat, stale poszerzając naszą wiedzę i możliwości.
- Indywidualne podejście – dopasowujemy rozwiązania do Twoich potrzeb.
- Szybka i profesjonalna obsługa – dbamy o terminowość i jakość każdej usługi.
- Konkurencyjne ceny – oferujemy wysoką jakość w rozsądnej cenie.
- Kompleksowa oferta – od napraw i obsługi IT po druk 3D i usługi dronowe, wszystko w jednym miejscu.
- Sprawdzony serwis – rzetelnie diagnozujemy usterki i skutecznie je usuwamy, zapewniając efektywną naprawę.

USŁUGI DRONOWE
MONITORING WIZYJNY
PROFESJONALNA OBSŁUGA IT
TUSZE I TONERY
SERWIS I SPRZEDAŻ
FOLIE OCHRONNE
DRUK 3D
REALIZACJA BONU DLA NAUCZYCIELA

OKNOPAST

- DRZWI
- OKNA
- ROLETY
- BRAMY GARAŻOWE
- MOSKITIERY

PRODUCENT



aluron GROS eko okna

662 532 586 Lubrza, ul. Nowej Naprawy 47

KSERO WYDRUKI W KOLORZE

Redakcja „Tygodnika Prudnickiego"
ul. Kościuszki 13a (parking obok PKS)
pon-pt 8:00-16:00

REKLAMA / OGŁOSZENIE

eprasa.pl d179303aeb