TYGODNIK LOKALNY
wspólnota radzyńska
radzyn.24wspolnota.pl
3 - 9 lutego 2026 r. ■ nr 5 (1178) ■ Cena 4,99 zł (w tym VAT 5%)


STRONA R3

W kolejnym wydaniu o tym, jak do tego doszło!

Brawo! Nasza orkiestra ambasadorem województwa!

fot.mo

Likwidacja szkoły coraz bliżej



STRONA 22

Czy rodzice dzieci z Brzostówca mają powody do obaw?

Fot.ug



O pasji, ciężkiej pracy i scenicznych emocjach opowiada Magdalena Sobota

Z małej miejscowości na światowe podium

STRONA 23

WOŚP zagrała w Radzyniu - i to jak!



Fot.Mirosław Piasko

Jaki wynik osiągnął nasz miejski sztab?

Wolontariusze wypełnili miasto. Kwestował także burmistrz

STRONA 24

Przewoził koparkę na „podwójnym gazie”. To nie pierwszy jego wybryk

STRONA 4

Co zmieniło się w PUK? Wywiad z Mirosławem Kułakiem



STRONA 3

Sesja Rady Miasta

- Kto wypalał trawy przy pałacu?- Co z zimowym utrzymaniem miasta?

STRONA 3

Kąkolewnica stolicą pierogów



Spotkanie karnawałowe już za nami!

STRONA 4

N 1550
ISSN 1899-7058
9 771899 705604

RAD

REKLAMA

RADZYŃSKIE
CENTRUM KOMINIARSTWA
Czyszczenie, Przeglądy Ceeb, Odbiory.
Frezowanie (rozwiercanie), wkłady kominowe ceramiczne, nierdzewne, stalowe.
Uszczelnianie kominów, szlamowanie.
Budowa całych kominów i remonty ponad dachem.
Kominy Izolowane Kwasoodporne.
Tel. 781-495-997, 578 143 582

Szpila Andrzeja Kotyły

Nic się nie stało, burmistrzu, nic się nie stało!

STRONA 8





eprasa.pl d19ae5b926

STOPKA
wspólnota
TYGODNIK LOKALNY

UWAGA!
NOWY ADRES

Pl. Wolności 11
Radzyń Podlaski
nad księgarnią Educo

21-300 Radzyń,
e-mail: radzyn@24wspolnota.pl

Tel. 517 070 803
poniedziałek - piątek
8.30 - 15.30



Redaktor naczelny
Mateusz Orzechowski



Dziennikarze:
Kacper Budrewicz
tel. 792 036 471,
budrewicz @24wspolnota.pl



Sylwia Olszewska
Tel. 780 021 100
olszewska.24wspolnota@op.pl



Magdalena Kołcon
tel. 533 495 228

Specjalista ds. reklamy
Agata Badziak
tel. 517 070 803
badziak@24wspolnota.pl

Skład: Jarosław Pałys
Wydawca
Wydawnictwo Wspólnota
Druk
Polska Press
Drukarnia Białystok
ul. Ignatki 40/2
Księgowość
tel. 510 166 892
Kolportaż
tel. 791 193 007

Informacja o polityce ochrony danych osobowych Wydawnictwa Wspólnota dostępna jest na naszej stronie internetowej 24wspolnota.pl oraz w siedzibach redakcji.

TU NADASZ
OGŁOSZENIE

RADZYŃ:
- Plac Wolności 11
- Ubezpieczenia Krzysztof Hryciuk, ul. Dąbrowskiego 15
- Brylancik ul. Ostrowiecka 20
- Ubezpieczenia Pogoda ul. Ostrowiecka 17

WOHYŃ
- Kwiaciarnia Barbara Podgajna, ul. Średnia 28

ZNAJDŹ NAS NA facebook

SŁOWNIK DAWNEGO RADZYNIA (CZ. 54)

KIOSK



Fot. archiwum „Społem" PSS w Radzyniu Podlaskim



Fot. Andrzej Szabarski



Fot. Jacek Chliszczak



Fot. Marek Siec

Niewielka uliczna budka służąca do sprzedaży prasy, papierosów i drobnych artykułów przemysłowych, niegdyś powszechny element miejskiego krajobrazu. W Polsce sieć kiosków rozwijała się od 1918 roku, głównie za sprawą przedsiębiorstwa „Ruch", które wynajmowało je ajentom. W Radzyniu znajdowało się ich kilkanaście, m.in. przy ulicach Ostrowieckiej, Warszawskiej, na Rynku, a także przy Wyszyńskiego, Zabielskiej i Armii Krajowej. Ostatni zlikwidowano w 2015 roku przy ulicy Sitkowskiego. Ich zanik był skutkiem spadku znaczenia prasy papierowej, konkurencji ze strony hipermarketów oraz zmian technologicznych.

Robert Mazurek

Jeśli znacie Państwo typowe dla Radzynia określenia przedmiotów, miejsc czy zwyczajów, podzielcie się nimi! Propozycje pojęć wraz z krótkimi definicjami można przesyłać na adres e-mail: radzyn@op.pl lub zgłaszać u Roberta Mazurka (tel. 606-234-320). Każda informacja jest cenna i przyczyni się do stworzenia kompletnego obrazu dawnego Radzynia Podlaskiego

REKLAMA

HOLISTYKA
Naturalne Zabiegi Regeneracji Organizmu
MASAŻE ☘ REIKI ☘ MOXA
TERAPIA KRYSZTAŁAMI
REFLEKSOLOGIA EMOCJONALNA STÓP
PSYCHOLOGIA HOLISTYCZNA 882 695 739
RADZYŃ PODLASKI, UL. WYSZYŃSKIEGO 3B

F.H. Adrian Płatek
Składy:
stali
węgla
nawozów
513 101 942
512 937 480
83 413 17 14
ul. Lubelska 7b
Radzyń Podlaski

SKLEP ELEKTRYCZNY
ul. Lubelska 1
Radzyń Podlaski
Tel. 83 352 15 37 / 604 211 640

Co, gdzie, kiedy?

LUTY 7 SOB.
Rozgrywki halowej piłki nożnej. Hala ZSP,
sobota, 7 lutego,
godz. 10

LUTY 8 NIEDZ.
Rozgrywki siatkówki MOSiR Hala ZSP,
niedziela, 8 lutego,
godz. 10

LUTY 8 NIEDZ.
Gminne Święto Kobiet, Brzozowica Duża, hala sportowa w Zespole Oświatowym,
niedziela, 8 lutego,
godz. 15

WAŻNE TELEFONY

USŁUGI

FRYZJERSKIE

DOBER BARBER
ul. Warszawska 15
(wejście od ul. Chomiczewskiego naprzeciwko "GRZYBKA")
tel. 788 285 116

UBEZPIECZENIA

KRZYSZTOF HRYCIUK
tel. 516 126 350,
83 352 08 04

FINANSE

KREDYTY LEASING
PAWEŁ KOT
tel. 506 76 88 99

POMOC DROGOWA

TRANSPORT maszyn rolniczych i budowlanych o masie do 10 t POMOC DROGOWA 24h
FREEHOL.PL tel. 793 793 136

INFORMATOR

ALARMOWE

Straż Pożarna
tel. 998, 112 lub 83 352 77 50
Policja
tel. 997, 112 lub 47 81 422 10

POGOTOWIE

Ratunkowe
tel. 999, 112 lub 83 352 84 61
Cieplne tel. 993
Energetyczne tel. 991

INSTYTUCJE I URZĘDY

Starostwo tel. 83 352 74 00
Wydział Komunikacji i dróg publicznych tel. 83 352 74 09
Urząd Miasta tel. 83 351 24 60
USC tel. 83 351 24 65
PUP tel. 83 352 93 80
KRUS tel. 83 352 07 51, 83 352 15 76
ARiMR tel. 83 352 79 80
Prokuratura Rejonowa
tel. 83 313 35 00
Sąd Rejonowy tel 83 313 30 01 BOI

URZĘDY GMIN/MIEJSKIE

Borki tel. 81 857 42 08
Czemierniki tel. 83 351 30 03
Kąkolewnica tel. 83 372 20 10
Radzyń Podlaski tel. 83 413 18 00
Ulan Majorat tel. 83 351 80 69
Wohyń tel. 83 353 00 03

INSPEKCJE

Powiatowy Inspektorat Nadzoru Budowlanego
tel. 83 352 74 15
Sanepid
tel. 83 352 74 16, 83 352 74 17
Powiatowy Inspektorat Weterynarii tel. 83 352 70 15
Ochrony Roślin i Nasiennictwa
tel. 734 116 098 (laboratorium)
83 352 89 16

OŚRODKI ZDROWIA

SPZOZ (ul. Wisznicka 111)
(rejestracja)
tel. 83 413 23 38, 607 803 057
Wojewódzki Szpital dla Nerwowo i Psychicznie Chorych w Suchowoli
tel. 83 353 03 63
Białka tel. 83 352 51 05
Czemierniki tel. 83 351 30 39
Komarówka Podl. tel. 83 353 50 15
Kąkolewnica tel. 83 372 21 01
Suchowola
tel. 83 353 03 67, 695 117 505
Wohyń tel. 83 353 00 17

RAD

eprasa.pl d19ae5b926

O paleniu traw i zimowym utrzymaniu dróg. Sesja Rady Miasta

28 stycznia odbyła się XXXIII sesja Rady Miasta. Pierwsze w tym roku spotkanie radnych poruszyło wiele tematów dotyczących sytuacji w mieście. Podjęto też kilka uchwał.

Sesję otworzył Przewodniczący Rady Mariusz Szczygieł, po czym przeprowadzono sprawy organizacyjne.

W dalszej części sesji przedstawiono sprawozdanie z działalności Burmistrza Radzynia Podlaskiego oraz wykonania uchwał Rady Miasta. Jak poinformował Jakub Jakubowski, od połowy grudnia na zimowe utrzymanie miasta wydano już blisko 600 tysięcy złotych.

- Robienie tego intensywniej, sypanie więcej soli i piasku, zatrudnianie większej ilości pracowników, angażowanie większej ilości sprzętu, po prostu zwiększyłoby te koszty jeszcze bardziej, więc proszę mieć wyrozumiałość dla tej najtrudniejszej od lat zimy - mówił burmistrz. Poinformował on także o tym, iż urząd rozstaje się z pracownikiem, który dotychczas zajmował się kwestiami zarządzania kryzysowego. Jego obowiązki przejmie inny urzędnik w ramach wewnętrznego awansu.

Włodarz wrócił także do tematu wypalania traw przy pałacowych stawach. Z jego wypowiedzi, nazwanej punktem o „porządkowaniu zieleni", nie wynikły de facto żadne konkretne ustalenia co do tego, kto podjął decyzję o tej, delikatnie mówiąc, mało ekologicznej praktyce. - Po uzyskaniu informacji o rzeczywistym przebiegu tych prac wstrzymaliśmy te prace. Trwa w tej chwili wewnętrzne postępowanie wyjaśniające. Troje pracowników zostało skierowanych na szkolenie z zakresu standardów pielęgnacji zieleni - można było usłyszeć na sesji od Jakuba Jakubowskiego. Padła również informacja, iż trwa kontrola WIOŚ oraz konserwatora zabytków.

Zaprezentowano również informacje Przewodniczącego Rady. Podczas obrad przedstawiono też sprawozdanie z pracy Radzyńskiego Ośrodka Kultury za rok 2025. Dyrektor Marta Sidorowicz poinformowała, iż z oferty ROK skorzystało w ubiegłym roku aż 33 tysiące odbiorców.

Radni podjęli szereg uchwał, w tym dotyczących:

- zmiany trybu udzielania i rozliczania dotacji dla publicznych i niepublicznych podmiotów oświatowych,
- powołania, ustalenia liczebności i składu stałych komisji Rady Miasta,
- rozpatrzenia skargi na działanie burmistrza miasta (uznano ją za bezzasadną),
- wyrażenia zgody na wynajem lokalu użytkowego w trybie bezprzetargowym na okres powyżej 3 lat,
- udzielenia pomocy rzeczowej Powiatowi Radzyńskiemu,
- zmian w uchwale budżetowej na 2026 rok oraz w wieloletniej prognozie finansowej.

W przypadku tej trzeciej próbowaliśmy uzyskać informacje dotyczące treści skargi na burmistrza. Na skierowane w tej sprawie do urzędu zapytanie poinformowano nas, iż dokument którym zajmowała się Rada Miasta nie stanowi informacji publicznej. Jak poinformowała nas w piśmie Zastępczyni Burmistrza, skarga dotyczyła odmowy zwolnienia z obowiązku wniesienia kaucji mieszkaniowej. Trzynastoma głosami „za" przy jednym wstrzymującym się uznano skargę za bezzasadną.

Na zakończenie sesji zatwierdzono plany pracy komisji oraz omówiono wolne wnioski i informacje. Interpelację w sprawie braku windy w Pałacu Potockich dla osób z niepełnosprawnościami ruchowymi złożyła radna Natalia Granoszewska. Radna Iwona Niebrzegowska-Kuchnia pytała o działania związane z projektowaniem ulicy Powstania Styczniowego.

kb

Kułak: Odpady to temat szerszy i bardziej złożony niż się nam wydaje

Z Prezesem PUK Mirosławem Kułakiem rozmawiamy o zmianach w spółce, wyzwaniach które przed nią stoją i problemach z odpadami.

W Minęło już trochę czasu odkąd wrócił Pan do PUK. To nie pierwszy raz, kiedy kieruje Pan spółką. Dalej ma Pan tą samą energię i ambicje?

- Ponownie moja droga zawodowa przywiodła mnie do spółki po ośmiu latach przerwy, chociaż moje życie zawodowe związane z tym zakładem datuje się od października 1982 roku, wtedy jeszcze jako przedsiębiorstwo państwowe pod nazwą Przedsiębiorstwo Gospodarki Komunalnej i Mieszkaniowej które zostało przekształcone w spółkę w 1993 roku. Decydując się na przystąpienie do konkursu miałem wiele przemyśleń i wątpliwości przed podjęciem tak ważnej decyzji - co ostatecznie zdecydowało na tak, pozostawię dla siebie. Nie brakowało mi wtedy jak i dziś determinacji, wiedzy i energii aby tą spółką kierować. Wierzyłem i wierzę, że wraz pracownikami uda się osiągnąć postawione cele i zadania przez władze miasta.

W Co zmieniło się w spółce po Pana przyjściu? Jak ocenia Pan zarządzanie poprzedniego prezesa?

- Obejmując kierowanie spółka nie nastawiałem się na rewolucyjne zmiany, tylko na takie działania, które przyniosą spółce stabilizację i spokojne funkcjonowanie. Oczywiście, pewne decyzje musiały być podjęte, min. zmieniona została struktura organizacyjna, niektóre umowy niekorzystne dla spółki zostały wycofane, czy też zmienione np. na zakup energii, czy też umowy na roboty, które spółka mogła sama wykonywać a nie zlecać na zewnątrz, zagospodarowanie obiektu na Cmentarzu Komunalnym i wiele innych spraw, które, powiedzmy, nie były zbyt korzystne dla spółki. Natomiast co do zarządzania spółką przez moich poprzedników, nie będę się wypowiadał, są do tego odpowiednie organy spółki, które mają takie uprawnienia i skorzystały z nich w czerwcu 2024 roku.

W Jakie wyzwania stoją przed PUK w najbliższych latach?

- Przed spółką stoi wiele wyzwań, ale do tych najważniejszych należy zaliczyć remonty i przebudowę urządzeń wodociągowo-kanalizacyjnych, odnowienie i wymiana taboru samochodowego, w tym specjalnego, co już powoli robimy. Zakupiony został samochód do wywozu odpadów, na drugi obecnie jest przetarg, samochód dostawczy z przeznaczeniem na pogotowie wod-kan. Rozpisany został przetarg na zakup samochodu specjalnego do czyszczenia kanalizacji, dwa samochody dostawcze oraz sprzęt specjalistyczny dla pracowników. Ponadto są podejmowane działania, które muszą sprostać coraz większym wyzwaniom rynku usług jak też jego zabezpieczenia. Bardzo ważnym czynnikiem są pracownicy, którym trzeba zapewnić odpowiednie warunki pracy i płacy, zwłaszcza dla niektórych zawodów, które są niezbędne dla funkcjonowania spółki, jak też optymalizacja kosztów.



Fot. arch.

W Mieszkańcy zarzucają Wam zbyt rzadki i niedokładny odbiór odpadów. Co Pan na to?

- Odnosząc się do sprawy odpadów: jest to temat szerszy i bardziej złożony niż się nam wydaje. Uważam, że w tym temacie należy podjąć dialog przy udziale i zaangażowaniu zarządów spółdzielni i wspólnot mieszkaniowych, jak też samych mieszkańców i większej edukacji w tym zakresie. Częstotliwość wywozu odpadów nie zależy od spółki, ani też przez nas nie jest ustalana. Niedokładny odbiór jest to pojęcie bardzo szerokie i należałoby sprecyzować dokładniej, ale ogólnie mogę powiedzieć: jeżeli coś jest nie tak po naszej stronie, będziemy to eliminować.

W Zarządzanie PUK to poważne zadanie. Ma Pan wolny czas dla siebie? Jak Pan go spędza?

- Praca na takim stanowisku wymaga wiele wysiłku i czasu niejednokrotnie w dni wolne od pracy, ale staram się wygospodarować czas dla siebie, a zwłaszcza dla wnuków. Lubię czasami pobyć sam, pomajsterkować, jak też wykonywać drobne prace przy domu. Interesuję się sportem, zwłaszcza piłką nożną i siatkówką. Lubię obejrzeć dobry film.

W Dziękuję za rozmowę.

kb

RAD

Ogłoszenia radzyńskich parafii

Parafia Matki Bożej Nieustającej Pomocy

Katecheza przed sakramentem chrztu i spisanie aktów chrzcielnych – sobota, g. 17.00
W przyszłą niedzielę (8.02.) prosimy o hojniejsze ofiary na tacę przeznaczone na ogrzewanie naszego kościoła Do zawarcia sakramentu małżeństwa przygotowują się: Mateusz Kasprzak i Paulina Murawka – oboje z naszej parafii Zapowiedź I.

Z naszej parafialnej rodziny odeszli do wieczności:
- śp. Halina Kozłowska (84 l.)
- śp. Janusz Ludian (79 l.)
- śp. Bożena Listos (69 l.)
- śp. Zygmunt Niewęgłowski (80 l.)
– wszyscy z Radzynia Podl.
- śp. Robert Haponiuk (57 l.) z Sitna
- śp. Zbigniew Skwarek (61 l.) z Branicy Radz. Kolonii

Parafia Trójcy Świętej w Radzyniu Podlaskim

W czwartek będziemy modlić się w intencji biskupa Kazimierza w 21. rok święceń biskupich.

W przyszłą niedzielę na mszę świętą o godz. 15[00] zapraszamy kandydatów do bierzmowania Rok 2 wraz z rodzicami. Po mszy katecheza formacyjno-organizacyjna.

Ofiary:
- na Misje: KRM z ul. Partyzantów – 500 zł, ul. Nadwitnie – 100 zł;
- na potrzeby parafii: z Białki – 200 zł, Siedlanowa – 200 zł, Radowca – 100 zł, ul. Nadwitnie – 100 zł.
- na Ferie z Bogiem: z ul. Warszawskiej – 150 zł;
- za ofiary złożone dzisiaj na tacę na ogrzewanie kościoła.

Oaza naszej parafii przygotowuje Ferie z Bogiem w dniach 16-20 lutego (pierwszy tydzień ferii). Zapisy w zakrystii. Zapraszamy. Jeśli ktoś chciałby wesprzeć finansowo to dzieło, to będziemy wdzięczni.

Parafia św. Anny i BMP

W sobotę spotkanie ministrantów o 10.

W przyszłą niedzielę będziemy gościć w naszej parafii Leszka Sałagę, kapelana z Hospicjum św. Anny w Lubartowie. Ks. kapelan przybliży nam funkcjonowanie hospicjum, a po każdej mszy św. będziemy mogli wesprzeć ofiarami to dzieło rozbudowy hospicjum oraz wyposażenia kaplicy.

Za tydzień na 11. zapraszamy dzieci z klas III przygotowujące się do przyjęcia I Komunii św. Po mszy konferencja formacyjna.

W tym tygodniu do wieczności odeszła śp. Maria Oleśkiewicz z Ustrzeszy.
Wieczny odpoczynek racz Jej dać Panie!

Magdalena Kołcon

eprasa.pl d19ae5b926

Kierował po pijanemu i z dożywotnim zakazem. Stanie przed sądem

Ponad 2 promile alkoholu miał w organizmie 48-latek, który w takim stanie kierował busem wraz z przyczepą, na której przewoził koparkę. Mężczyzna stanie przed sądem.



Do zdarzenia doszło pod koniec września 2025 r.

Fot.Policja

Pod koniec września 2025 roku funkcjonariusze radzyńskiej drogówki w Stasinowie na DK-63 zatrzymali do kontroli drogowej kierującego busem Citroen Jumper wraz z przyczepą, na której przewożona była koparka.

Kierującym busem okazał się 48-letni mieszkaniec gminy Radzyń Podlaski. Przeprowadzone badanie stanu trzeźwości wykazało ponad 2 promile alkoholu w jego organizmie. Dodatkowo po sprawdzeniu w policyjnym systemie okazało się również, że mężczyzna posiada dożywotnia zakaz prowadzenia pojazdów mechanicznych.

Teraz kierujący za swoje czyny odpowie przed sądem. – Skierowaliśmy przeciwko mężczyźnie akt oskarżenia – mówi Janusz Syczyński, prokurator rejonowy w Radzyniu.

Kierowanie pojazdem mechanicznym w stanie nietrzeźwości w okresie obowiązywania zakazu zagrożone jest karą do 5 lat pozbawienia wolności. 48-latek musi się także liczyć ze świadczeniem pieniężnym na rzecz Funduszu Pomocy Pokrzywdzonym oraz Pomocy Postpenitencjarnej w kwocie nie mniejszej niż 10 tysięcy złotych.

GR

Mróz nie zniechęcił rowerzystów



Fot.fb

Rajdy tego typu Radzyńska Grupa Rowerowa organizuje nieprzerwanie od 2023 roku, łącząc aktywność fizyczną z lokalną pamięcią historyczną

Mimo mroźnej, zimowej aury członkowie Radzyńskiej Grupy Rowerowej Się Kręci wzięli udział w IV Rowerowym Rajdzie Szlakiem Trzech Krzyży, który odbył się w niedzielę, 18 stycznia 2026 roku. Wydarzenie zorganizowano w ramach upamiętnienia bohaterów Powstania Styczniowego, w kolejną rocznicę wybuchu tego najdłużej trwającego i najkrwawszego zrywu niepodległościowego XIX wieku.

Rajdy tego typu Radzyńska Grupa Rowerowa organizuje nieprzerwanie od 2023 roku, łącząc aktywność fizyczną z lokalną pamięcią historyczną. Start tegorocznego rajdu miał miejsce tradycyjnie przy Krzyżu 1050-lecia Chrztu Polski, wzniesionym i poświęconym w kwietniu 2017 roku. Następnie uczestnicy udali się pod mogiłę powstańczą przy ul. Powstańców Styczniowych, gdzie zapalono znicz, oddając hołd poległym. Część patriotyczna zakończyła się przy Krzyżu Papieskim przy ul. Bohaterów.

Zimowa sceneria, intensywne słońce i ośnieżone krajobrazy sprzyjały dobrej atmosferze, choć niska temperatura nie pozwalała na dłuższe postoje. Kolejnym punktem rajdu była Feliksówka – miejsce wypoczynkowe administrowane przez Nadleśnictwo Radzyń Podlaski. Tam Radzyński Ośrodek Kultury oraz Miejski Ośrodek Sportu i Rekreacji zorganizowały ognisko i kulig.

kb

Kolorowe stroje, muzyka i wspólna zabawa najmłodszych



Fot.Anna Haŀas

W Przedszkolu Miejskim nr 2 w Radzyniu odbył się bal karnawałowy, który dostarczył najmłodszym wielu radosnych wrażeń. Podczas wydarzenia przedszkolaki brały udział we wspólnych zabawach i konkursach, a skoczna i rytmiczna muzyka zachęcała do tańca. O oprawę muzyczną zadbał Zespół Picasso, który poprowadził animacje i stworzył warunki do aktywnej, bezpiecznej zabawy dzieci

kb

Pierogi 2026 w Kąkolewnicy

Zabawa, nalewki i karnawałowa atmosfera

GOK w Kąkolewnicy był w sobotę, 31 stycznia, miejscem dorocznego spotkania karnawałowego PIEROGI 2026. Wydarzenie po raz kolejny połączyło lokalną tradycję kulinarną z integracją mieszkańców gminy.

Podczas spotkania swoje wyroby zaprezentowały Koła Gospodyń Wiejskich z terenu gminy Kąkolewnica. Na stołach królowały pierogi, pyzy, tertuny oraz pączki, które następnie trafiły do degustacji. Bogactwo smaków i różnorodność potraw potwierdziły wysoki poziom kulinarnego kunsztu lokalnych gospodyń.

Integralną częścią wydarzenia był Gminny Konkurs Nalewek O Kryształową Karafkę. Jury przyznało tytuł Gminnego Mistrza Nalewek 2026 Agnieszce Kowalczyk. Drugie miejsce zajęła Bogusława Jezierska, a trzecie – Danuta Jędrzejewicz. Pozostali uczestnicy konkursu otrzymali zestawy upominkowe ufundowane przez LGD Zapiecek.

Uczestnicy wydarzenia mieli również okazję obejrzeć występ Jerzego Korulczyka, który urozmaicił spotkanie elementem artystycznym i podkreślił jego karnawałowy charakter.

Pierogi 2026 to wydarzenie, które od lat łączy dwa kluczowe elementy życia lokalnej społeczności: pielęgnowanie tradycji kulinarnych oraz integrację mieszkańców. Frekwencja i zaangażowanie uczestników pokazują, że inicjatywa na stałe wpisała się w kalendarz kulturalny Kąkolewnicy.



Fot.kb

Pierogi 2026 to wydarzenie, które od lat łączy dwa kluczowe elementy życia lokalnej społeczności: pielęgnowanie tradycji kulinarnych oraz integrację mieszkańców. Frekwencja i zaangażowanie uczestników pokazują, że inicjatywa na stałe wpisała się w kalendarz kulturalny Kąkolewnicy

kb

W spotkaniu wzięły udział Koła Gospodyń Wiejskich:

KGW Brzozowica Mała
KGW Kąkolewnica - ul. Południowa
KGW Kąkolewnica - ul. Północna
KGW Kąkolewnica - ul. Wschodnia
KGW Lipniaki
KGW Mościska
KGW Polskowola
KGW Turów
KGW Wygnanka
KGW Zosinowo
KGW Żakowola Poprzeczna
KGW Żakowola Stara
KGW Kąkolewianki Miłolas
KGW Olszanki Olszewnica
KGW Jurkowianki Jurki
KGW Jarzębina Brzozowica Duża
KGW Grabianki Grabowiec
KGW Żak Żakowola Radzyńska

RAD

eprasa.pl d19ae5b926

MATERIAŁ ZEWNĘTRZNY

RADZYŃ Podlaski
Nr 5(64)/2026

Z SERCA MIASTA
KONKRETNE INFORMACJE Z URZĘDU, OD RADNYCH i BURMISTRZA

Obojętność zabija szybko

Siarczysty mróz paraliżuje cały kraj. Można zachwycać się pięknem zimowego krajobrazu, ale też z niecierpliwością wypatrywać końca mrozów. To czas niedogodności, bo mróz daje się we znaki też zwierzętom.

ŚMIERTELNE NIEBEZPIECZEŃSTWO

Dla tysięcy zwierząt – nie tylko bezdomnych, ale także właścicielskich – ostatnie tygodnie to realne cierpienie i często powolna śmierć. Prawo jasno określa obowiązki właścicieli zwierząt oraz kompetencje służb, ale w praktyce często spotykamy się z obojętnością i przerzucaniem odpowiedzialności.

Psy są przywiązane do bud bez izolacji, bez dostępu do wody, na krótkich łańcuchach. Koty pozostawione bez schronienia. Zwierzęta gospodarskie trzymane w warunkach urągających podstawowym zasadom dobrostanu. Tego nie da się nazwać „incydentem". To nie są pojedyncze przypadki. To codzienność i prawdziwy, smutny widok.


BYSTRY

CO MÓWI PRAWO?

Ustawa o ochronie zwierząt nie pozostawia wątpliwości: znęcanie się nad zwierzętami jest przestępstwem. Brak schronienia, narażanie na niskie temperatury, brak dostępu do wody, świadome zaniechania w tym zakresie również stanowią naruszenie prawa. Policja, inspektorzy weterynarii oraz samorządy mają konkretne narzędzia i obowiązki, by reagować natychmiast.

OBOWIĄZKI WŁAŚCICIELI

Mróz nie czeka na procedury. Zwierzę marznące dziś, jutro może już nie żyć. Jeżeli pies przebywa na zewnątrz, właściciel ma obowiązek zapewnić mu ciepłe, szczelne i bezpieczne schronienie, skutecznie chroniące przed zimnem, wiatrem i opadami. Buda powinna być odpowiednio ocieplona, ustawiona na podłożu izolującym od gruntu oraz wyłożona słomą, która zachowuje właściwości izolacyjne nawet po zawilgoceniu. Niezbędny jest również stały dostęp do wody, regularnie kontrolowanej i wymienianej w czasie mrozów, oraz odpowiednio kaloryczne pożywienie, w tym co najmniej jeden ciepły posiłek dziennie. Zwierzę musi mieć możliwość swobodnego ruchu, a stałe trzymanie na łańcuchu jest sprzeczne z przepisami.

Szczególnej ochrony zimą wymagają koty, zwłaszcza wolno żyjące i wychodzące. Zapewnienie im schronienia, dostępu do wody oraz pożywienia może uratować życie. Warto również pamiętać, by przed uruchomieniem samochodu sprawdzić okolice silnika przed uruchomieniem pojazdu. Koty często szukają tam ciepła.

MILCZENIE TO ZGODA

Bierność też jest winą i współudziałem w przestępstwie. Reagowanie na krzywdę zwierząt nie jest donosicielstwem. To obywatelska odpowiedzialność. Zgłoszenie może uratować życie. Milczenie utrwala cierpienie.

Jeśli widzisz zwierzę trzymane w nieodpowiednich warunkach, zgłoś sprawę policji lub do Urzędu Miasta i udokumentuj sytuację. Najważniejsze: nie odpuszczaj po pierwszej odmowie! Nie poddawaj się już na starcie!

Zwierzęta nie mają głosu. My go mamy. I mamy obowiązek, by z niego korzystać. Na zdjęciu Bystry – podopieczny Punktu Tymczasowego Zatrzymania Zwierząt Domowych, znaleziony przez ludzi przy ul. Kockiej w mrozy. Mimo apeli, nikt się po niego nie zgłosił. Punkt szuka dla Bystrego domu tymczasowego lub stałego!

Kinga Ostrowska

CO SŁYCHAĆ W MIEŚCIE

Ponad 10 mln zł dla Radzynia

W drugiej połowie 2024 roku oraz w całym 2025 roku Miasto Radzyń Podlaski, wspólnie z jednostkami podległymi i partnerami, pozyskało ponad 10 milionów złotych środków zewnętrznych.

Są to realne pieniądze wynikające z podpisanych umów, podjętych decyzji i realizowanych projektów. Za wynikiem stoi praca wielu ludzi: kierowników miejskich instytucji, urzędników, pracowników MOPS, MBP oraz ROK. To oni przygotowują wnioski, nanoszą poprawki po uwagach instytucji finansujących, analizują błędy i podejmują kolejne próby. A każdy projekt, który nie otrzymał wsparcia, staje się doświadczeniem i punktem wyjścia do następnych działań. Konsekwentnie poszukujemy też finansowania dla kolejnych inwestycji, w tym dla Oranżerii. – *Zaczęliśmy w pierwszym tygodniu po wyborach. Tak jak potrafimy i z tym kogo mamy. Skończymy kiedy nam powiecie, żebyśmy skończyli* - komentuje Burmistrz Jakub Jakubowski. **AM**

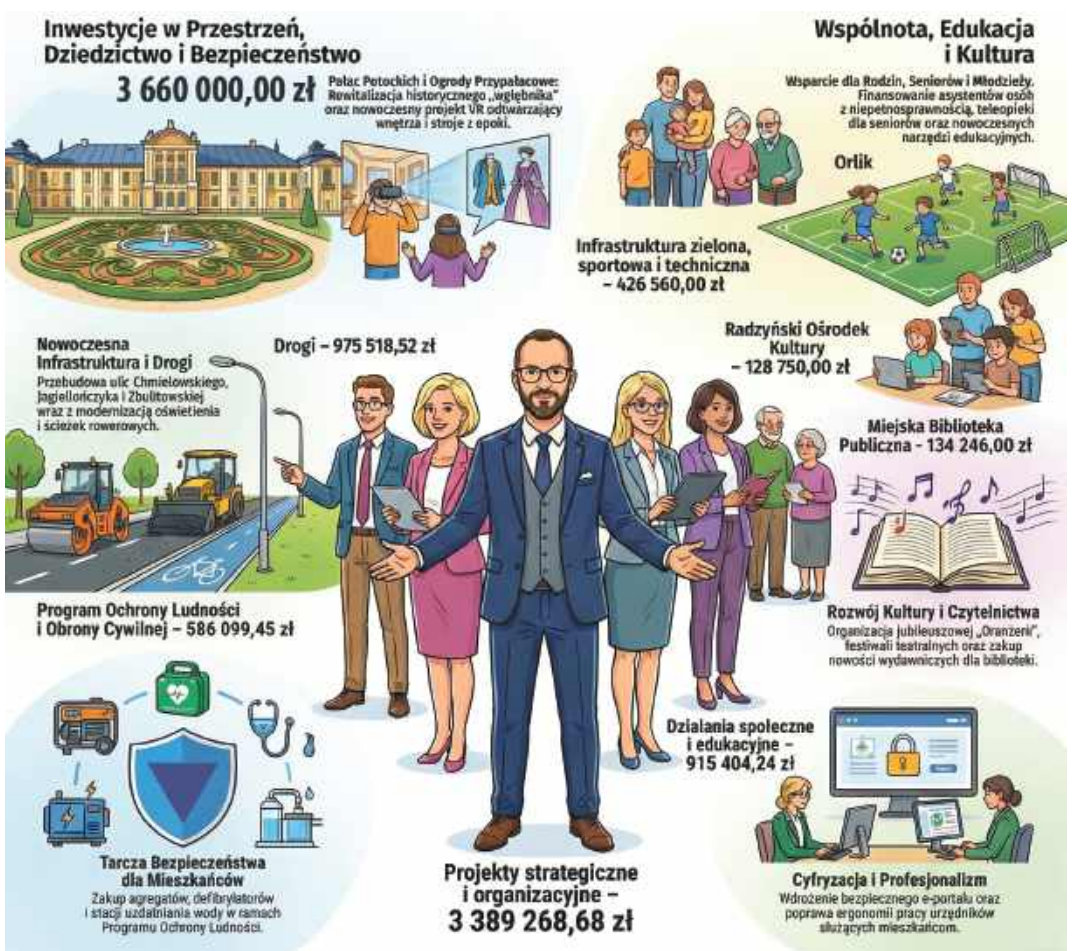

RAD

KALENDARIUM

26.01 w Hotelu Restoria odbyło się spotkanie Lokalnej Organizacji Turystycznej pod przewodnictwem Burmistrza Jakuba Jakubowskiego, w trakcie którego omawiane były kierunki rozwoju Radzyńskiej Krainy Serdeczności.

29.01 z udziałem Zastępcy Burmistrza Miasta Bożeny Lecyk w Komendzie Powiatowej Policji miała miejsce odprawa roczna i podsumowanie pracy policjantów w 2025 roku. Odprawę przeprowadził pełniący obowiązki Komendanta Powiatowego Policji w Radzyniu Podlaskim mł. insp. Mariusz Woźniak.

28.01 podczas XXXIII Sesji Rady Miasta przyjęte zostały uchwały m.in. dotyczące trybu udzielania i rozliczania dotacji dla publicznych i niepublicznych podmiotów oświatowych oraz trybu przeprowadzenia kontroli prawidłowości ich pobrania i wykorzystania. Dyrektor Radzyńskiego Ośrodka Kultury Marta Sidorowicz złożyła sprawozdanie z działalności za rok poprzedni.

FELIETONY I OPINIE

WOŚP zagrała po raz 34.



91 093,09 ZŁ – *Tyle w tym roku nazbieraliśmy na rzecz Wielkiej Orkiestry Świątecznej Pomocy w Radzyniu Podlaskim i innych miejscowościach naszego powiatu.*

To tylko niewiele mniej niż w ubiegłym, rekordowym roku. A było dużo trudniej. Pogoda dała się nam, Wolontariuszom, dużo bardziej we znaki – mniej mieszkańców pojawiło się na ulicach i w Oranżerii – to było od razu widać. Ale mimo tego nie zawiedliście! Za co bardzo Wam dziękuję.

CO SKŁADA SIĘ NA TE 91 TYSIĘCY?

78 993,09 zł *to zbiórka do puszek i licytacje.* ***11 000,00 zł*** *to środki zebrane do eSkarbonki, które wpłacaliście w trakcie licytacji (kartą, Blikiem) oraz te, które sami wrzuciliście nam do naszej elektronicznej skarbonki (****120 zł****, do równego, Ania i Tomek dołożyli nam już 26 stycznia - dzięki :)).* ***1100,00 zł*** *to kwota osiągnięta na licytacji obrazu, namalowanego przez dzieciaki z Przedszkola Miejskiego „Jedyneczka". To też już ich WOŚP-owa tradycja.*

Dziękuję 89 Wolontariuszom, radzyńskiemu Sztabowi, Darczyńcom, Sponsorom, Występującym w Oranżerii, Pracownikom ROK-u, MOSiR-u i wszystkim, którzy dołożyli kawałek swojego wielkiego serca i pomogli w trakcie finału.

Tegoroczny wynik to Wasza zasługa. Dziękuję!

Mariusz Szczygieł
Szef Radzyńskiego Sztabu WOŚP

eprasa.pl d19ae5b926

Znajdź pracę ze Wspólnotą

Powiatowy Urząd Pracy w Białej Podlaskiej

Zawód, Miejsce pracy / Pracodawca	Wymiar etatu	Wynagrodzenie brutto	Rodzaj umowy
Kucharz/kucharka, Wisznice/Avangarda	1	7 500,00 zł	u
Mechanik – kierowca (K/M), Grabanów/Stacja Pogotowia Ratunkowego	1	5 200,00 zł	u
Nauczyciel doradztwa zawodowego, Komarno Kol.	0,03	207,03 zł	u
Osoba na stanowisku spawacza, Sławacinek Nowy/Gala BBG	1	5 660,00 zł	u
Osoba na stanowisku sprzedawca wyrobów medycznych, Międzyrzec/ORT-MEDICA	1	4 806,00 zł	u
Brygadzista produkcji, Sławacinek Nowy/Gala BBG	1	6 700,00 zł	u
Referent/ka ds. obsługi informacyjnej cudzoziemców, Biała Podl./Urząd Wojewódzki	1	5 460,00 zł	u
Pracownik socjalny, Biała Podl./MOPS	1	5 900,00 zł	u
Pracownik budowlany, Biała Podl.	1	31,4 zł/godz.	u
Osoba na stanowisku ślusarza, Biała Podl.	1	31,4 zł/godz.	u
Pracownik produkcji, Międzyrzec/Dr Gerard	1	4 806,00 zł	u
Technolog, Międzyrzec/ROLDROB	1	8 000,00 zł	u
Monter konstrukcji stalowych, Zaścianki/KONSTRUKCJE HA	1	4 806,00 zł	u
Spawacz, Zaścianki/KONSTRUKCJE HA	1	4 806,00 zł	u
Hodowca drobiu, (k/m), Kąty/WIPASZ	1	4 806,00 zł	u
Specjalista/ka ds. jakości, Woskrzenice Duże/KON-TUR	1	4 806,00 zł	u
Pracownik produkcji, Horbów-Kolonia/POLSKAMP		34,40 zł/godz.	z
Pomocnik betoniarz – zbrojarz, Biała Podl.	1	5 000,00 zł	u
Specjalista ds. kadr, Biała Podl./NEW TRANS SOLUTIONS	1	8 000,00 zł	u

u – umowa o pracę; z – umowa zlecenie

Powiatowy Urząd Pracy w Radzyniu Podlaskim

Zawód, Miejsce pracy / Pracodawca	Wymiar etatu	Wynagrodzenie brutto	Rodzaj umowy
Osoba wykonująca prace ślusarsko – spawalnicze, Radzyń/kontakt przez OHP	1	7 000,00 zł	u
Pomoc nauczyciela, Radzyń	0,75	3 604,50 zł	u
Monter/ka konstrukcji stalowych, Radzyń/kontakt przez OHP	1	7 000,00 zł	u
Nauczyciel psycholog/psycholożka, Wola Chomejowa/SP	0,4	2 108,00 zł	u
Osoba montująca konstrukcje stalowe, Biała	1	4 806,00 zł	u
Lekarz weterynarii, Radzyń/Zdziennicki	1	7 000,00 zł	u

u – umowa o pracę

Tragiczny wypadek przy wycince.
Nie żyje 66-latek

Biała Podlaska: Ze wstępnych ustaleń wynika, że podczas prac związanych z wycinką 66-latek został uderzony przez spadający konar. Mężczyzna został przewieziony do szpitala, jednak jego życia nie udało się uratować.

We wtorek (27 stycznia) po południu dyżurny bialskiej komendy otrzymał zgłoszenie o wypadku przy pracy, do którego doszło na terenie prywatnego kompleksu leśnego.



Fot. KMP Biała Podlaska

66-latek, wykonując prace związane z wycinką na posesji sąsiada, prawdopodobnie został uderzony przez spadający konar

Uderzony przez konar

- Na miejscu policjanci wstępnie ustalili, że 66-latek wykonując prace związane z wycinką na posesji sąsiada, prawdopodobnie został uderzony przez spadający konar. Mężczyzna z obrażeniami ciała trafił do szpitala. Niestety pomimo podjęcia czynności ratunkowych jego życia nie udało się uratować - informuje nadkom. Barbara Salczyńska-Pyrchla z KMP w Białej Podlaskiej.

Joanna Niećko

Z zagranicy prosto za kraty.
Odpowie za przestępstwo seksualne na nieletnim i znęcanie

Parczew: 41-latek został ekstradowany do Polski. Był poszukiwany za przestępstwo seksualne z udziałem osoby małoletniej oraz przestępstwo znęcania.

Funkcjonariusze Wydziału Poszukiwań i Identyfikacji Osób parczewskiej jednostki ustalili, że 41-letni mieszkaniec Parczewa poszukiwany Europejskim Nakazem Aresztowania ukrywa się w Niemczech.



Fot. KPP Parczew

Trafił do aresztu śledczego na okres 3 miesięcy, gdzie będzie oczekiwał na dalszy proces

- Mężczyzna poszukiwany był od marca 2024 roku. Wystawiony został za nimi najpierw list gończy w 2024 r., a następnie Europejski Nakaz Aresztowania za znęcanie fizycznie lub psychicznie nad osobą nieporadną ze względu na jej wiek, stan psychiczny lub fizyczny, a także obcowanie płciowe z małoletnim poniżej lat 15 lub dopuszczanie się wobec takiej osoby innej czynności seksualnej lub doprowadzanie jej do poddania się takim czynnościom albo do ich wykonania. Został tymczasowo osadzony w areszcie śledczym na okres 3 miesięcy - opisuje młodszy aspirant Ewelina Semeniuk z KPP w Parczewie.

Działania parczewskich poszukiwaczy realizowane były przy ścisłej współpracy z niemieckimi policjantami oraz Wydziałem Poszukiwań i Identyfikacji Osób Biura Kryminalnego KGP i KWP.

W środę (28 stycznia) na polsko-niemieckim drogowym przejściu granicznym Zgorzelec - Görlitz odbyła się ekstradycja 41-latka poszukiwanego przez polskie organy ścigania.

Mężczyzna został przetransportowany do Polski i przekonwojowany do aresztu śledczego, gdzie będzie oczekiwał na dalszy proces.

Joanna Niećko

Tragedia na przejściu, 93-letnia piesza trafiła do szpitala



Fot. KMP Biała Podlaska

Na pocz ub. tygodnia na ul. Terebelskiej w Białej Podlaskiej doszło do potrącenia 93-letniej kobiety przez 75-letniego kierowcę Opla. Ze wstępnych ustaleń wynika, że kierujący nie ustąpił pierwszeństwa pieszej przechodzącej przez oznakowane przejście. Starsza kobieta trafiła do szpitala z obrażeniami ciała.

Kierowca był trzeźwy.

Magdalena Kołcon

„Szklanka" na drogach. Kierowca wjechał do rowu i uderzył w drzewo

Parczew: Kierowca Toyoty wjechał na nieodśnieżone i oblodzone pobocze drogi, a w efekcie wjechał do rowu i uderzył w drzewo.

We wtorek (27 stycznia) rano w miejscowości Radcze pojazd automatycznie powiadomił służby o kolizji drogowej. Kierujący Toyotą, jadąc od miejscowości Rudno, najechał na nieodśnieżone i oblodzone pobocze drogi, tracąc panowanie nad pojazdem, następnie wjechał do rowu i uderzył w drzewo. 38-letni kierujący mieszkaniec powiatu bialskiego był trzeźwy i nie odniósł obrażeń.



Fot. KPP Parczew

We wtorek (27 stycznia) rano w miejscowości Radcze pojazd automatycznie powiadomił służby o kolizji drogowej

Joanna Niećko

Areszt za narkotyki. Wystarczyłoby na ponad 600 porcji dealerskich

W poniedziałek (26 stycznia) kryminalni uzyskali informację, z której wynikało, że 41-letni mieszkaniec Białej Podlaskiej może posiadać znaczną ilość narkotyków. Gdy funkcjonariusze

- W mieszkaniu zamieszkiwanym przez 41-latka policjanci ujawnili woreczki ze zbryloną substancją. Wstępne badanie potwierdziła, że jest to amfetamina. Wystarczyłyby do sporządzenia ponad 600 porcji dealerskich tych narkotyków. Nielegalne środki zostały zabezpieczone, natomiast 41-latek został zatrzymany do wyjaśnienia - przekazała nadkom. Barbara Salczyńska-Pyrchla z KMP w Białej Podlaskiej.

Mężczyzna będzie odpowiadał za posiadanie znacznej ilości substancji psychotropowej. W środę bialski sąd go aresztował.

Joanna Niećko

BIA

eprasa.pl d19ae5b926

Skok inwestycyjny łukowskiego szpitala

Szpital w Łukowie planuje w tym roku zrealizować lub rozpocząć inwestycje na przeszło 92 mln zł. Z tej kwoty aż około 80 mln zł zostanie skierowane na budowę, rozbudowę oraz modernizację obiektów szpitalnych. To bezprecedensowy program inwestycyjny, jakiego miasto i powiat łukowski nie pamiętają od lat.

Dotychczas łukowski szpital przeznaczał na inwestycje od 20 do 28 mln zł rocznie. Tegoroczny plan finansowy zakłada jednak skokowy wzrost nakładów – łącznie ponad 92 mln zł. Tak znacząca zmiana potwierdza wyjątkowy charakter obecnych zamierzeń inwestycyjnych i pokazuje skalę rozwoju, na jaką zdecydował się SPZOZ w Łukowie. Pieniądze na te projekty pochodzą z funduszy unijnych, funduszu medycznego od państwa, powiatu łukowskiego jako organu założycielskiego oraz samorządów gminnych, które również dołożą swoją cegiełkę (tym razem na ambulans), jak robią to od lat.

Jednym z kluczowych przedsięwzięć jest budowa nowego pawilonu psychiatrii, której koszt szacowany jest na około 49 mln zł. Inwestycja ta ma istotne znaczenie zarówno dla pacjentów, jak i dla systemu opieki zdrowotnej w regionie, odpowiadając na rosnące potrzeby w zakresie leczenia psychiatrycznego.

> Jednym z kluczowych przedsięwzięć jest budowa nowego pawilonu psychiatrii, której koszt szacowany jest na około 49 mln zł.

Jak podkreśla Dariusz Orzeł, zastępca dyrektora SPZOZ, w tegorocznym planie ujęto również inwestycje wieloletnie, realizowane w perspektywie dwóch–trzech lat. Budowa pawilonu psychiatrii jest właśnie takim projektem, którego realizacja została rozłożona w czasie.

- Przeszliśmy wszystkie etapy formalne, mamy przyznane finansowanie i czekamy na podpisanie umowy, aby ruszyć z projektowaniem - mówi Dariusz Orzeł. To czekanie mocno się wydłużyło, bo trwa ponad pół roku, ale pieniądze są zarezerwowane. - Jesteśmy w elitarnym, można powiedzieć, gronie szpitali wojewódzkich i akademickich, które otrzymały dofinansowanie - podkreśla wicedyrektor. Proces inwestycyjny tego zadania ma się rozpocząć w tym roku i potrwa 4 lata. Z innych większych inwestycji Dariusz Orzeł wymienia dobudowę nowego skrzydła SOR za blisko 10 mln zł i informatyzację za ponad 7 mln, która jest już w trakcie.

W kolejce od lat jest także inne zapowiadane zadanie.- Czekamy również na rozstrzygnięcie w sprawie przyznania dofinansowania na budowę lądowiska dla Lotniczego Pogotowia Ratunkowego. To zadanie również jest wpisane do planu warunkowo - dodaje Dariusz Orzeł. Na to potrzeba 4 mln zł.

Beata Malczuk



Fot.kr

Krzysztof Woliński
członek zarządu powiatu łukowskiego

Zarząd powiatu w pełni akceptuje wszystkie działania dyrekcji szpitala. Idą w dobrym kierunku. Po restrukturyzacji zatrudnienia, w tym likwidacji stanowiska drugiego zastępcy dyrektora, realizowane są kolejne etapy odnowy i rozwoju. Pomóc ma w tym trwający audyt. Niepokoi tylko fakt, że NFZ nie zwraca pieniędzy za nadwykonania, a jest to kilkanaście, może nawet około 20 mln zł.

Inwestycje, które będą zrealizowane lub rozpoczęte w tym roku

92 463 311 zł - ogółem

80 870 000 zł - budowa, rozbudowa i modernizacja obiektów

2 608 386 zł - sprzęt medyczny

1 091 448 zł - meble medyczne

6 579 677 - informatyzacja

713 800 zł - pozostałe środki trwałe

600 000 zł - ambulans

92 mln zł
- tyle na inwestycje w tym roku przeznaczy nasz szpital

NEKROLOGI

Powiat bialski

Jan Olchowik 87 lat
zm. 16 stycznia, Biała Podl.

Antoni Matysiuk 87 lat
zm. 25 stycznia, Parczew

Krystyna Bojanowska 89 lat
zm. 17 stycznia, Biała Podl.

Elżbieta Fedoruk 80 lat
zm. 26 stycznia, Biała Podl.

Leokadia Przybysz 95 lat
zm. 23 stycznia, Biała Podl.

Stanisław Ciechański 95 lat
zm. 26 stycznia, Biała Podl.

Marianna Szymanek 93 lata
zm. 23 stycznia, Bedlno Radzyńskie

Regina Komarowska 93 lata
zm. 26 stycznia, Biała Podl.

Danuta Rżycka 86 lat
zm. 24 stycznia, Biała Podl.

Tadeusz Kuszcz 72 lata
zm. 26 stycznia, Dołha

Józef Boruszko 74 lata
zm. 24 stycznia, Biała Podl.

Halina Marzec 90 lat
zm. 27 stycznia, Biała Podl.

Patrycjusz Gołub 49 lat
zm. 24 stycznia, Warszawa

Marianna Tchórznicka 72 lata
zm. 27 stycznia, Międzyrzec

Anna Bałaszczyk 96 lat
zm. 25 stycznia, Biała Podl.

Anna Denkiewicz 55 lat
zm. 28 stycznia, Warszawa

HADES Biała Podlaska
Tel. 83 344 35 24

Powiat parczewski

Krzysztof Marszał 71 lat
zm. 24 stycznia, Tyśmienica

Jan Maruszak 68 lat
zm. 25 stycznia, Dębowa Kłoda

Dariusz Józef Otachel 61 lat
zm. 24 stycznia, Brzeźnica Książęca

Andrzej Momont 78 lat
zm. 27 stycznia, Jezioro

Usługi Pogrzebowe Kochanowski
Tel. 509 412 470

Powiat łukowski. Trafi do aresztu za narkotyki

Tymczasowy areszt na 3 miesiące - to środek zapobiegawczy, jaki zastosował łukowski sąd wobec 38-latka, u którego policjanci znaleźli znaczną ilość narkotyków.

Kilka dni temu łukowscy kryminalni zajmujący się zwalczaniem przestępczości narkotykowej dowiedzieli się, że mieszkaniec gminy Łuków może mieć narkotyki. Zatrzymany 38-latek twierdził, że nie ma żadnych narkotyków, że nie ma z nimi nic wspólnego.

Policjanci nie uwierzyli w zapewnienia mężczyzny i przeszukali jego mieszkanie oraz samochód. Okazało się, że 38-latek w kilku miejscach schował foliowe woreczki, w których był mefedron i marihuana.



Fot.Policja

Mężczyzna trafił do aresztu

Kryminalni znaleźli też u niego i zabezpieczyli 40 tysięcy złotych. Prowadzący postępowanie ustalili również, że zatrzymany przez nich mężczyzna nie tylko posiadał znaczne ilości narkotyków, ale też nimi handlował. 38-latek już usłyszał zarzuty. Za naruszenie przepisów o przeciwdziałaniu narkomanii grozi mu nawet do 20 lat pozbawienia wolności.

W piątek, 30 stycznia łukowski sąd go aresztował.

GR

BIA

Dachował i uciekł z samochodu. Zdradziły go ślady na śniegu

POWIAT ŁUKOWSKI: Prawie 1,5 promila alkoholu w organizmie miał 30-latek, który po tym, jak „dachował" Seatem, uciekł z miejsca zdarzenia. Uciekając, pozostawił ślady na śniegu, dzięki nim zmarzniętego mężczyznę odnaleźli policjanci.

28 stycznia po godzinie 17 dyżurny łukowskiej Komendy Policji został powiadomiony o zdarzeniu, do jakiego doszło w pobliżu miejscowości Karwów.

- Ze zgłoszenia wynikało, że jadący z dużą prędkością samochód zjechał z jezdni i „dachując", uderzył w ogrodzenie posesji. Mundurowi, którzy przyjechali we wskazane miejsce, dowiedzieli się, że kierujący samochodem marki Seat, po tym, jak zorientował się, że wezwano do niego pomoc – uciekł w pobliskie pola. Uciekający mężczyzna pozostawił swoje ślady na zalegającym na polach śniegu – informuje Marcin Józwik, oficer prasowy Komendy Policji w Łukowie.

Zimowa aura i chłód, a także ewentualne obrażenia, jakich mógł doznać kierujący, mogły powodować realne zagrożenie dla jego zdrowia, a nawet życia. Idąc „po śladach", funkcjonariusze po około dwóch kilometrach odnaleźli ukrywającego się na posesji zmarzniętego 30-latka z gminy Wojcieszków.

Miał 1,5 promila

- Pracujący na miejscu zdarzenia drogowego policjanci ustalili, że kierujący Seatem 30-latek z bardzo dużą prędkością wyprzedzał inny samochód. W trakcie tego manewru stracił panowanie nad torem swego auta, w efekcie czego zjechał z jezdni i doprowadził do dachowania swego samochodu. Bardzo szybko okazało się, dlaczego kierujący Seata uciekł z miejsca zdarzenia. Po sprawdzeniu okazało się, że miał prawie 1,5 promila alkoholu w organizmie – dodaje Józwik.

Do zmarzniętego i wychłodzonego 30-latka wezwano karetkę pogotowia. Okazało się, że mężczyzna nie doznał żadnych obrażeń ciała, że jego zdrowie i życie nie jest już zagrożone.

30-latek usłyszał już zarzuty.

mo

eprasa.pl d19ae5b926

AŻ NIEDŹWIEDŹ Z HERBU RYCZY. RADZYŃSKIE OPINIE



Szpila Andrzeja Kotyły

Nic się nie stało, burmistrzu, nic się nie stało!

Czy burmistrz Jakub Jakubowski powinien bić się w piersi? Wszak przygotowany przez miasto Radzyń Podlaski, przy pomocy zewnętrznej firmy specjalizującej się w pozyskiwaniu funduszy europejskich, projekt rewitalizacji ORANŻERII w zespole pałacowo-parkowym w Radzyniu Podlaskim nie znalazł się na liście przedsięwzięć dofinansowanych ze środków unijnych!



Fot. Andrzej Nowaczyk

Stało się to ku oczywistej uciesze adwersarzy tego burmistrza, bo każda porażka przygotowanych przez niego projektów, każde fiasko koncepcji wypływających spod jego inspiracji i będących udziałem jego ekipy, to istotny przyczynek do radości wszystkich naczyń (kubków, a nawet nocników) prawdy, wszelkiego autoramentu konserwatorów myśli, którzy podążając za tą karawaną, wydają z siebie głos entuzjazmu dla każdego niepowodzenia miasta, nie zważając na fakt, że ich podniecenie próżnym jest i z deklarowanym ukochaniem Radzynia Podlaskiego zbyt wiele wspólnego nie ma.

Warto przypomnieć, że kwestia dotyczy wniosku pn. „Laboratorium Tradycji i Przyszłości ROKoko – Rewitalizacja Oranżerii", złożonego w ramach programu Fundusze Europejskie na Infrastrukturę.

Zwyczajowo anonimowym piewcom miłości do miasta i orędownikom obiektywizmu z portalu „Kocham Radzyń" trudno jest zrozumieć, „jak to możliwe, że inne miasta [...] skutecznie pozyskują fundusze, a ORANŻERIA po raz kolejny zostaje z niczym." Fałszywie zatroskani zadają też pytanie retoryczne z zakamuflowaną gotową odpowiedzią. Brzmi ono dramatycznie: „Czy problem i tym razem będzie leżał „po stronie procedur", czy może w skuteczności działań naszego Burmistrza?" Odpowiedź na nie mniej rozgarnięci czytelnicy znajdują już w następnym akapicie: „To już nie pierwszy raz, gdy obietnice i live`y nie idą w parze z realnymi wynikami. Mieszkańcy zasługują na konkrety, nie na tłumaczenia."

I wszystko jasne. Wina Jakubowskiego, to taki radzyński „Tusk" do bicia. Wedle tej narracji to, że projekt dotyczący radzyńskiej Oranżerii nie uzyskał ostatecznie dofinansowania, wynika wyłącznie z jego ułomności i nie zmienią tego żadne informacje o sukcesach na niwie pozyskiwania środków na szereg innych celów. Odnowienie zabytkowego obiektu oraz nadanie mu funkcji kulturalno-edukacyjnych, łączących elementy tradycji i nowoczesności musi poczekać. Czekało nieraz, poczeka i teraz. Nic się nie stało, Burmistrzu, nic się nie stało! Należy się bowiem spodziewać, że miasto nadal będzie aplikować o środki na ten cel, a gdy jego wysiłki okażą się w końcu skuteczne, to kochające miasto inaczej wszelkie dziurawe naczynia prawdy zakonserwowane w papce stanowiącej mieszaninę nienawiści i radości z cudzego nieszczęścia przestaną ujadać za kroczącą do przodu karawaną.

Chętnych do dołożenia burmistrzowi nigdy nie zabraknie, więc na rzeczonym port(k)alu zaroiło się od komentarzy: „No tak, mamy włodarza, który organizuje imprezki kulturalne, WOŚP, w ramach którego chce odśnieżać ludziom podwórka (choć odśnieżanie miasta pozostawia wiele do życzenia), a nie ma czasu na najważniejsze z perspektywy mieszkańców rzeczy". Zbadano nawet fatalnie ponoć odśnieżone podwórko prywatnej posesji włodarza! Wniosek z tak wykoncypowanych odkryć epoki może być tylko jeden i to słuszny: KTOŚ, KTO WSPIERA WOŚP I NIE UMIE ODŚNIEŻAĆ, POWINIEN ZNIKNĄĆ W EFEKCIE SKUTECZNEGO REFERENDUM.

P.S.

To się staje dość obrzydliwe, a już dawno stało się nudne takie ciągłe uporczywe bicie w ten sam bęben. Kadencja Jakuba Jakubowskiego kiedyś dobiegnie końca. Pozwólmy mu spokojnie realizować plany, obietnice i zamierzenia. Dokonajmy na koniec obiektywnej – w miarę możliwości – oceny. W finale dokonajmy demokratycznego wyboru. Zgodnie z cywilizacją. Zgodnie z kulturą. Bez epatowania wielkimi słowami, jak honor, wartości, patriotyzm, bez bogoojczyźnianego zadęcia. Merytorycznie, dokładnie, uczciwie. Wierzę, że stać nas na to bez podstawiania nogi, gdzie się da, bez wsadzania kija w szprychy i sypania piachu w tryby. To ciągłe odsyłanie Kuby do kierowania kulturą przez kogoś, kto niekoniecznie nawet do tego jest predysponowany, staje się groteskowe. Dajcie spokój, ludzie patrzą, jak ostatnio napisał zawsze winien Donald Tusk.

Andrzej Kotyła



Radek z Radzynia

Konkursy

Wiele lat temu, gdy chłopskie stronnictwo rządziło w sejmiku wojewódzkim, trochę pomagało zaprzyjaźnionym samorządom. Wójtowie/burmistrzowie mający zielone legitymacje byli zapraszani na spotkania do urzędu marszałkowskiego i instruowani jakie dokumenty mają przygotować i na kiedy. Z odpowiednim wyprzedzeniem. Reszta miała pod górkę, bo o rozpisanych konkursach dowiadywała się miesiąc lub dwa przed terminem złożenia wniosków. Potem nastąpiła zmiana na prawych i sprawiedliwych. Ci już nie bawili się w maskowanie poparcia dla określonych osób. Pierwszym pytaniem przy składaniu wniosku było z jakiej gminy? Czyli czy rządzi w niej nominat partii. Bez poparcia posła czy radnego wojewódzkiego szanse na pozyskanie dofinansowania są mizerne.

To samo działo się na szczeblu centralnym. Moja śp. małżonka była w ministerstwie sportu z wnioskiem na budowę hali sportowej. Dla przyjaciół prawych i sprawiedliwych była osobna kupka, na którą trafiały wnioski. Władza po ostatnich wyborach parlamentarnych się zmieniła, ale czy praktyka postępowania z wnioskodawcami? Wątpię... Z taśm dotyczących rozkradania Funduszu Sprawiedliwości wiemy, że konkursy były rozpisywane pod konkretne zamówienie polityczne. Na stowarzyszenia założone dzień wcześniej. Ech...

Moi kumple z lubelskiej Fundacji Wolności dotarli do stenogramów obrad komisji przy MKiDN rozpatrującej ich wniosek. Tuż przed ostatecznym rozstrzygnięciem jeden z polityków Zjednoczonej Prawicy dopisał popieranym przez siebie organizacjom po 10 punktów. Fundacja Wolności znalazła się pod kreską, jako nie wspierająca polityki rządu. Mimo że w warunkach konkursu nie było takiego kryterium. Po ponad dwóch latach batalii sądowej Fundacja wygrała z Glińskim i dofinansowanie dostała.

Wracając na nasze podwórko, czyli do rewitalizacji Oranżerii i parku. Warto zbadać karty ocen. Można o nie poprosić w drodze dostępu do informacji publicznej. Znam takiego eksperta z Radzynia, byłego radnego powiatowego, który dał maksymalną ocenę za doświadczenie nowotworowi pod nazwą LGD Miś, ucinając punktację dla LGD Zapiecek. Karygodną natomiast jest informacja, że po raz drugi UM Radzyń odpadł na ocenie formalnej. Czego nie zrozumieliście za pierwszym razem? A jeszcze za przygotowanie odrzuconego wniosku ktoś wziął kasę.

Puenta. Następnym razem zgłoście się do mnie. Wezmę połowę i też przegram.

Radosław Grudzień



Mówię, jak jest

Walentynkowe historie

A właśnie, a jak ktoś, kto jeszcze nie jest zakochany, a chciałby być? A nie bardzo wie w kim albo nie ma pod ręką? A tu te całe Walentynki zaraz... Gdzie to się udać w takiej sprawie? Przemyśliwałem nad tym problemem i podsuwam doskonały pomysł. Plan taki chytry, że jeszcze jak miałby ogon, to byłby lis.

Otóż 12 lutego, w czwartek od samego rana w Pałacu Potockich będzie się odbywała zbiórka krwi organizowana przez Regionalne Centrum Krwiodawstwa i Krwiolecznictwa w Lublinie oraz radzyński Polski Czerwony Krzyż. Każdy powód, żeby zostać krwiodawcą, jest dobry, ale przyjrzyjmy się i temu aspektowi. Jeżeli chcesz poznać kogoś, kto ma dobre serce, jest empatyczny, dba o bliźniego, ponadto jest okazem zdrowia - to właśnie tutaj dokładnie takie osoby spotkasz. Co więcej: jak już razem oddacie krew, to macie na dwa dni zwolnienie z roboty, czyli do Walentynek będziecie mieli dla siebie mnóstwo czasu, żeby się poznać. Świetne, prawda?

I ja Wam jeszcze podpowiem, co przy okazji powinniście zrobić, żeby było naprawdę romantycznie. Jak już będziecie w Pałacu, to idźcie obejrzeć wystawę prac wspaniałego radzyńskiego artysty, pana Marka Leszczyńskiego. Mistrz, przy okazji ślubu, jak zrozumiałem, obiecał swojej pani Zosi, że co roku będzie na urodziny malował jej portret. Oczywiście słowa dotrzymał, zdaje się nawet z naddatkiem i teraz jest z tego wspaniała wystawa. Ja się nie będę wymądrzał o malarstwie, bo się po prostu słabo znam, ale oglądanie tych prac było dla mnie wielkim przeżyciem emocjonalnym. Ile w tym ciepła, czułości, uwagi... Jak to nie jest miłość i piękno, to ja nie wiem, co jest. Zachwycające.

Więc już Wam i miejsce na podryw i nawet lokalizację na pierwszą randkę ogarnąłem. Nie dziękujcie. Ale też potem pretensji nie miejcie.

A jeszcze jeden drobiazg, bo potem może nie być okazji. Romantyczne kwestie związane z wróblami i całym tym skrzydlatym towarzystwem. Jak latem trzeba było o zachodzie słońca przylecieć i poćwierkać, żeby się nawet własnej żonie romantycznie zrobiło - to nie było komu, obiboki pierzaste. A teraz to drogę do karmnika znajdują jakoś, teraz to tacy kumple świetni... No dobra, niech wam będzie, macie. Ale latem to jednak proszę współpracować!

Zbigniew Smółko

RAD

eprasa.pl d19ae5b926

Pijany i bez prawa jazdy uderzył w drzewo.

Grożą mu surowe konsekwencje

POWIAT RADZYŃSKI: Jazda pod wpływem alkoholu zakończona uderzeniem w drzewo – tak wyglądał finał nieodpowiedzialnej podróży 34-letniego mieszkańca gminy Borki.

Mężczyzna, mając w organizmie niemal 2 promile alkoholu i nie posiadając uprawnień do kierowania, prowadził Audi A4. Teraz za swoje czyny odpowie przed sądem.

Do zdarzenia doszło w miniony czwartek około godziny 19.30 w miejscowości Tchórzew Kolonia na terenie gminy Borki w powiecie radzyńskim. Kierujący Audi A4 stracił panowanie nad pojazdem, zjechał z drogi i uderzył w drzewo. Zarówno kierowca, jak i pasażer opuścili miejsce zdarzenia, pozostawiając uszkodzony samochód.



Fot.kpp

Do zdarzenia doszło w miniony czwartek około godziny 19.30 w miejscowości Tchórzew Kolonia na terenie gminy Borki w powiecie radzyńskim. Kierujący Audi A4 stracił panowanie nad pojazdem, zjechał z drogi i uderzył w drzewo. Zarówno kierowca, jak i pasażer opuścili miejsce zdarzenia, pozostawiając uszkodzony samochód

Na miejscu szybko pojawili się funkcjonariusze policji, którzy ustalili dane osób biorących udział w zdarzeniu oraz ich aktualne miejsce pobytu. Pod wskazanym adresem zastali 34-latka oraz jego 57-letniego kolegę. Obaj przyznali się do jazdy Audi i udziału w kolizji.

Badanie stanu trzeźwości wykazało, że obaj mężczyźni byli nietrzeźwi. Młodszy z nich miał blisko 2 promile alkoholu w organizmie, natomiast starszy ponad 1 promil. Z uwagi na okoliczności zdarzenia obaj zostali zatrzymani i trafili do policyjnego aresztu. Po wytrzeźwieniu potwierdzili, że pojazdem kierował 34-latek.

Dodatkowo policyjne ustalenia wykazały, że mężczyzna nie posiadał uprawnień do kierowania pojazdami, które wcześniej zostały mu zatrzymane za jazdę pod wpływem alkoholu.

Za kierowanie pojazdem mechanicznym w stanie nietrzeźwości grozi kara do 3 lat pozbawienia wolności. 34-latek musi się również liczyć z obowiązkowym świadczeniem pieniężnym w wysokości co najmniej 5 tysięcy złotych na rzecz Funduszu Pomocy Pokrzywdzonym oraz Pomocy Postpenitencjarnej, a także z zakazem prowadzenia pojazdów na minimum 3 lata.

Policja po raz kolejny apeluje o rozsądek na drodze. Warto reagować i nie pozwalać nietrzeźwym kierowcom wsiadać za kółko.

kb

Policja podsumowuje 2025 rok w Radzyniu

W Komendzie Powiatowej Policji w Radzyniu odbyła się coroczna odprawa roczna, podsumowująca pracę funkcjonariuszy w 2025 roku. Spotkanie zgromadziło przedstawicieli władz samorządowych oraz policji wojewódzkiej, a także kluczowych partnerów jednostki.

Odprawę poprowadził pełniący obowiązki komendanta powiatowego policji mł. insp. Mariusz Woźniak, który powitał zastępcę komendanta wojewódzkiego policji w Lublinie, insp. Andrzeja Mioduno, starostę radzyńskiego Szczepana Niebrzegowskiego oraz zastępcę burmistrza miasta Radzyń Podlaski Bożenę Lecyk.

W trakcie spotkania szczegółowo omówiono wyniki działań poszczególnych wydziałów – Kryminalnego, Prewencji oraz Ruchu Drogowego. Przedstawiono m.in. statystyki dotyczące wykrywalności przestępstw, skalę zagrożenia przestępczością w powiecie oraz charakterystykę najczęściej popełnianych przestępstw.

Nie zabrakło również informacji o pracy policjantów Wydziału Prewencji i Ruchu Drogowego, w tym liczbie funkcjonariuszy skierowanych do służby, ich osiągnięciach oraz działaniach profilaktycznych. Podkreślono także współpracę jednostki z lokalnymi instytucjami i organizacjami wspierającymi dzieci, młodzież, rodziny i seniorów.

Goście odprawy podkreślali znaczenie codziennej służby funkcjonariuszy dla bezpieczeństwa mieszkańców. Insp. Andrzej Mioduna zwrócił uwagę na zaangażowanie policjantów w działania prewencyjne oraz wyraził wdzięczność władzom samorządowym za wsparcie radzyńskiej jednostki.

Na zakończenie głos zabrali starosta radzyński Szczepan Niebrzegowski oraz zastępca burmistrza Bożena Lecyk, dziękując policjantom za współpracę i codzienną służbę na rzecz bezpieczeństwa mieszkańców powiatu i miasta.

kb

Podatki bez kolejek i wizyt w urzędzie.

Gmina Czemierniki uruchomiła ePłatności w mObywatelu

Gmina Czemierniki uruchomiła nową formę regulowania zobowiązań podatkowych.

Od 26 stycznia mieszkańcy mogą opłacać podatki lokalne za pomocą usługi ePłatności dostępnej w aplikacji mObywatel. Informację w tej sprawie przekazał burmistrz miasta Czemierniki.

Nowe rozwiązanie umożliwia dokonywanie płatności bez konieczności osobistej wizyty w urzędzie oraz bez logowania do bankowości internetowej. Z poziomu aplikacji mObywatel mieszkańcy mogą obecnie regulować należności:

– za pomocą płatności BLIK (zarówno kodem, jak i w trybie bezkodowym),

– kartą płatniczą Visa lub Mastercard.

Usługa została zaprojektowana z myślą o wygodzie i bezpieczeństwie użytkowników. Cały proces płatności odbywa się bezpośrednio na urządzeniu mobilnym, co pozwala szybko i sprawnie uregulować zobowiązania podatkowe o dowolnej porze.

Wprowadzenie płatności BLIK w ramach ePłatności to kolejny krok w rozwoju cyfrowych usług publicznych w gminie Czemierniki. Samorząd podkreśla, że rozszerzenie dostępnych kanałów płatności ma na celu zwiększenie komfortu obsługi mieszkańców oraz ułatwienie dostępu do usług administracyjnych.

Możliwość realizacji płatności elektronicznych w aplikacji mObywatel jest efektem współpracy Banku Gospodarstwa Krajowego, Ministerstwa Cyfryzacji oraz jednostek samorządu terytorialnego, przy wsparciu Fundacji Polska Bezgotówkowa.

Władze gminy zachęcają mieszkańców do korzystania z aplikacji mObywatel i nowej usługi ePłatności, wskazując ją jako nowoczesną, bezpieczną i wygodną alternatywę dla tradycyjnych form regulowania podatków.

kb

Uczniowie wsparli zbiórkę na „zdrowie brzuszki”

Sztabu nie było, ale szkoła zagrała – i to jak!

KOMARÓWKA: W tym roku zabrakło wolontariuszy kwestujących na ulicach Komarówki, ale to nie znaczy, że WOŚP tu nie zgrała.

25 stycznia odbył się 34. Finał Wielkiej Orkiestry Świątecznej Pomocy. Tegoroczna zbiórka prowadzona była pod hasłem „Zdrowe brzuszki naszych dzieci”, a jej celem było zebranie funduszy na zakup sprzętu do diagnozowania i leczenia chorób przewodu pokarmowego u najmłodszych pacjentów.

Tym razem nie prowadzono kwestowania ulicami Komarówki, jednak społeczność szkolna aktywnie włączyła się w działania na rzecz WOŚP poprzez organizację wewnątrzszkolnych inicjatyw charytatywnych. - Z powodu pewnych utrudnień nie zorganizowaliśmy w naszej szkole sztabu, jak było w poprzednich latach. W gronie nauczycieli zdecydowaliśmy, że jednak warto kontynuować tradycję i przeprowadzić pewne działania na rzecz WOŚP. Wśród tych przedsięwzięć znalazły się sprzedaż gofrów w grudniu, maraton filmowy dla uczniów w styczniu oraz sprzedaż tostów tuż przed finałem orkiestry. Akcje realizowane były w Szkole Podstawowej w Komarówce Podlaskiej, Szkole Podstawowej w Walinnie oraz w budynku Liceum Ogólnokształcącego - powiedziała Justyna Korszeń, dyrektor Szkoły Podstawowej im. Bohaterów Lotnictwa Polskiego w Komarówce. Jak dodaje, zorganizowane przedsięwzięcia stanowiły doskonałą okazję do zaangażowania uczniów w pomoc potrzebującym oraz do rozwijania empatii, wrażliwości społecznej i postaw odpowiedzialności oraz solidarności. Wspólne działania pokazały, jak ważna jest współpraca i otwartość na potrzeby innych.

Dzięki zaangażowaniu całej społeczności szkolnej udało się zebrać kwotę 1985,40 zł, która w całości została przekazana na konto Wielkiej Orkiestry Świątecznej Pomocy. Po raz kolejny potwierdziło się, że nawet niewielkie inicjatywy, realizowane razem, mogą przynieść realną pomoc i mieć wielką moc.

Beata Malczuk

RAD



Fot.arch. SP w Komarówce

W przygotowanie tostów i gofrów chętnie angażowali się również chłopcy



Fot.arch. SP w Komarówce

Trzeba było swoje odstać, ale warto pomagać



Fot.arch.SP w Komarówce

W ramach akcji na rzecz WOŚP uczniowie chętnie wspierali fundację, kupując wypieki

eprasa.pl d19ae5b926

Całe życie pomagała innym, teraz sama potrzebuje pomocy

Przez 30 lat pracy i służby pacjentom jako pielęgniarka widziała wiele łez i cierpienia. Dziś sama potrzebuje pomocy. Beata Woszczek z Puław zmaga się ze stwardnieniem bocznym zanikowym (SLA). Każdy dzień to walka z tą nieuleczalną chorobą.



Jeszcze kilka miesięcy temu pracowała z pacjentami z jednej z puławskich przychodni. Dziś sama potrzebuje pomocy

Pomagała, żyła pełnią życia

Pani Beaty, pacjentom największego obecnie w Puławach Centrum Medycznego Internus, nie trzeba przedstawiać. Podczas wizyt w przychodni zetknęło się z nią wiele osób. Pogodna, energiczna, zawsze uśmiechnięta, momentalnie łapała świetny kontakt z pacjentem, budziła zaufanie, zawsze służyła fachową pomocą, czy dobrym słowem. W zawodzie pielęgniarki pracuje 30 lat - w szpitalu, przychodniach, hospicjum. Przez całe swoje zawodowe życie niosła pomoc, stykając się z przeróżnymi chorobami, ludzkim bólem, łzami ludzi cierpiących, zdanych na innych... Nie przypuszczała, co przyniesie jej los.

- Zaczęło od bólu prawej stopy w styczniu 2025 roku, ale oczywiście nic z tym w tamtym momencie nie zrobiłam - opowiada pani Beata.

- Zaczęły pojawiać się nowe objawy - traciłam czucie w palcach, nie mogłam na nich stanąć. Zaczęłam się bać, rozpoczęłam diagnostykę i rehabilitację. Rozpoznano u mnie uszkodzenie nerwu strzałkowego, ale nie ustalono przyczyny. Oczywiście ta diagnostyka była dla mnie podejrzana, bo pomimo podjętego leczenia objawy nie ustępowały. Zaczęłam pociągać nogą, upadać. W czerwcu trafiłam w trybie pilnym do Wojskowego Instytutu Medycznego na ul. Saszerów w Warszawie i tam po przeprowadzeniu badań padło rozpoznanie - SLA - mówi nasza rozmówczyni.

Czym jest SLA?

Stwardnienie zanikowe boczne (SLA/ALS) to przewlekła, nieuleczalna choroba neurodegeneracyjna układu nerwowego. Prowadzi do stopniowego obumierania neuronów ruchowych w mózgu i rdzeniu kręgowym, co powoduje narastające osłabienie i zanik mięśni. W zaawansowanym stadium prowadzi nawet do niewydolności oddechowej. Jak wynika z danych dostępnych w internecie, zwykle na tę chorobę zapadają osoby między 50. a 60. rokiem życia. W Polsce z SLA zmaga się ok. 3 tys. osób.

Sama potrzebuje pomocy

Od tamtej pory życie pani Beaty zmieniło się diametralnie. To już nie ona służy pomocą, ale sama musiała zdać się na innych. Niegdyś pełna życia, teraz ma problemy z poruszaniem i z prozaicznymi codziennymi czynnościami.

- Tracę władzę w rękach, z trudem jem, bo palców u rąk nie czuję, nic sama nie mogę zrobić. To, czego człowiek uczy się od dziecka, wszystko straciłam. Z trudem też piszę. Choroba odbiera całą sprawność. Postępuje tak, jak w książce. Etap po etapie - mówi.

Dolegliwości związane z SLA obecnie całkowicie uniemożliwiły mieszkance Puław pracę zawodową.

- Jestem na zasiłku rehabilitacyjnym, całkowicie zależna od innych osób. Codziennie prowadzona jest u mnie w domu rehabilitacja, no i leczenie. To, które mam sprawdzamy z Japonii jest to lek Ketas. On nie leczy, ale trochę powstrzymuje chorobę - opowiada Puławianka.

Zaskoczona chorobą pani Beata wykonała również badania genetyczne, żeby wykluczyć ewentualne obciążenia.

- Na szczęście wynik był negatywny, ale już wiem w tym momencie, że to wirus uszkodził mi układ nerwowy i doprowadził do choroby - mówi.

Choroba i związane z nią dolegliwości odbierają 55-latce całą radość życia. - Plany moje były inne, kocham swój zawód, zawsze chciałam pomagać i być potrzebna. Pracowałam z pacjentami, którzy chorowali na SLA w hospicjum i świadomość jest najgorsza, bo ta choroba to okrucieństwo - dodaje pani Beata.

Jak możemy pomóc?

Puławianka jest podopieczną Fundacji Avalon. Jej leczenie można wesprzeć na kilka sposobów, m.in. przekazując darowiznę na konto Fundacji na nr konta 62 1600 1286 0003 0031 8642 6001, w tytule wpisując Woszczek, 21300. Środki można przekazać BLIK-iem, wysyłając przelew na numer Fundacji Avalon: 666 424 328 - tytule należy wpisać: Woszczek, 21300. Możemy także wysłać charytatywny sms pod numer 75 165, w treści wpisując POMOC+21300. Koszt takiego SMS-a to 6,15 zł z VAT.

Marta Pietroń

Dachowanie w Skokowie! BMW wpadło w poślizg



Fot. KPP Opole Lubelskie

Kierowca podróżował sam i wyszedł z wypadku bez obrażeń

POWIAT OPOLSKI:
Dramatyczne sceny rozegrały się na drodze w Skokowie (powiat opolski).

We wtorek, 27 stycznia tuż przed godziną 4 nad ranem 24-letni mieszkaniec powiatu opolskiego stracił panowanie nad swoim BMW. Auto wpadło w poślizg, zjechało na pobocze i dachowało.

Na szczęście kierowca podróżował sam i wyszedł z wypadku bez obrażeń. Policja potwierdziła, że młody mężczyzna był trzeźwy. Do zdarzenia doszło z powodu niedostosowania prędkości do warunków panujących na drodze.

Agnieszka Gołębiowska

Kamień szamanów posłuży nauce...

Dary z granicy: unikalne kamienie i stawonogi

Zza Buga zostały przeszmuglowane szamańskie kamienie szlachetne zwane czaroitem oraz wymarłe morskie stawonogi trylobity i kryształy magnetytu. Dzięki przemytnikom i zatrzymujących ich celnikom oraz urzędnikom wzbogaciły się zbiory Muzeum Geologicznego w Warszawie.



Fot. IAS Lublin

Zatrzymane kamienie półszlachetne - po lewej ładniejsze okazy czaroitów

Zajęte z przemytu w Terespolu skamieniałe szczątki wymarłych morskich organizmów i cenne minerały - rzadkie kamienie półszlachetne - czaroit przekazała Lubelska Krajowa Administracja Skarbowa (KAS) dla Muzeum Geologicznego Państwowego Instytutu Geologicznego – Państwowego Instytutu Badawczego w stolicy.

Towary te zatrzymane zostały wcześniej na drogowym przejściu granicznym w Terespolu przy próbach przemytu do Polski.

Do zbiorów muzeum trafiło m.in. 7 trylobitów – to wymarłe morskie stawonogi z gatunków: Asaphus kowalewskii, Hoplolichoides furcifer i Prochasmops praecurrens. Jak wynikało z ekspertyzy 7. sztuk skamieniałości, pochodziły one najprawdopodobniej z okolic Petersburga (Rosja), ze skał ordowiku środkowego.

- Wszystkie są w dobrym stanie zachowania, osadzone w oryginalnych skałach wapiennych. Szacunkowa wartość tych pamiątek sprzed wieków wynosi ponad 21,5 tys. zł, przy czym najdroższy trylobit wyceniony został przez ekspertów na 6,5 tys. zł – informowała IAS.

Inna osoba nielegalnie przewoziła do naszego kraju ponad 8 kg kamieni półszlachetnych nazywających się czaroitem. Występujące wyłącznie w dorzeczu rzeki Czara na Syberii fioletowe minerały są cenione w biżuterii i ezoteryce jako „kamienie transformacji i rozwoju duchowego pomagające przezwyciężać lęk". Zostały odkryte przez naukę i jubilerów dopiero w latach siedemdziesiątych XX wieku. Przemyt tych kamieni udaremnili funkcjonariusze Służby Celno-Skarbowej na drogowym przejściu granicznym w Terespolu. Podróżna, która je szmuglowała, twierdziła, że miały być... ozdobą do akwarium.

IAS wyjaśniła, że nie od razu wspomniane przemyty mogły zasilić muzealne zbiory. Czekały na prawomocne orzeczenie sądów o przejściu towarów na rzecz Skarbu Państwa. Następnie Wojewódzki Urząd Ochrony Zabytków w Lublinie poprzez swoją Delegaturę WUOZ w Białej Podlaskiej wskazał Muzeum Geologiczne Państwowego Instytutu Geologicznego – Państwowego Instytutu Badawczego w Warszawie jako instytucję, której należy przekazać je nieodpłatnie.

Izba Administracji Skarbowej przypomniała, iż dzięki Lubelskiej Krajowej Administracji Skarbowej już wcześniej, w sierpniu 2024 r. przekazała do muzeum fragmenty ciosów mamuta włochatego.

(pim)

WSP

eprasa.pl d19ae5b926

Kuba walczy z czasem.

By zatrzymać chorobę, potrzeba aż 16 mln zł!

POWIAT OPOLSKI:
Kuba ma obecnie 6 lat i mieszka w gminie Józefów nad Wisłą. Choruje na dystrofię mięśniową Duchenne`a - rzadką, genetyczną chorobę, która stopniowo odbiera dzieciom sprawność i życie. Jedyną szansą na zatrzymanie choroby jest kosztowna terapia genowa. Potrzeba aż 16 milionów złotych, a czas w tej walce odgrywa kluczową rolę.



Fot.rodzice Kuby

6-letni Jakub Sułek choruje na dystrofię mięśniową Duchenne`a (DMD). Ze względu na chorobę wymaga stałego leczenia, rehabilitacji i opieki specjalistów. Jedyną szansą na zatrzymanie choroby jest terapia genowa o wartości ok. 16 mln zł



Fot.rodzice Kuby

Choroba działa bezlitośnie i z każdym rokiem odbiera dziecku kolejne umiejętności

Kuba ma dziś 6 lat, za kilka miesięcy, w czerwcu, skończy 7. Jest pogodnym, ciekawym świata chłopcem, który - jak jego rówieśnicy - chciałby biegać, bawić się i chodzić do szkoły bez ograniczeń. Niestety jego dzieciństwo toczy się w cieniu ciężkiej diagnozy.

Kuba choruje na dystrofię mięśniową Duchenne`a (DMD) - rzadką, genetyczną chorobę, która powoduje stopniowy zanik mięśni. Choroba działa bezlitośnie i z każdym rokiem odbiera dziecku kolejne umiejętności. Dziś Kuba jeszcze chodzi, ale rodzice wiedzą, że bez leczenia to tylko kwestia czasu.

- To diagnoza, której żaden rodzic nie chce usłyszeć - mówią rodzice Kuby. - Każdy dzień to strach o to, co choroba zabierze jutro i walka o to, by jak najdłużej zatrzymać jej postęp - dodają.

Choroba, która nie daje wyboru

DMD zaczyna się od trudności w bieganiu, wstawaniu z podłogi czy wchodzeniu po schodach. Mięśnie stopniowo słabną, aż w wieku nastoletnim większość chorych traci zdolność samodzielnego chodzenia i musi poruszać się na wózku inwalidzkim. W kolejnych etapach choroba atakuje mięśnie odpowiedzialne za oddychanie oraz serce, co bezpośrednio zagraża życiu.

Obecne leczenie polega na spowalnianiu choroby - regularnej rehabilitacji, stosowaniu kosztownych leków, częstych wizytach u specjalistów oraz korzystaniu z odpowiedniego sprzętu medycznego. To jednak tylko walka o czas.

Dlaczego potrzeba aż 16 milionów złotych?

Jedyną szansą, by zatrzymać postęp choroby, jest nowoczesna terapia genowa określana jako jeden z najdroższych leków na świecie. Jej koszt to około 16 milionów złotych. Terapia polega na jednorazowym podaniu leku, który ma za zadanie dostarczyć do organizmu brakujące informacje genetyczne i zahamować niszczenie mięśni.

Im wcześniej lek zostanie podany, tym większa szansa na zachowanie sprawności, samodzielności i życia bez wózka inwalidzkiego. Dlatego czas odgrywa kluczową rolę - Kuba ma dziś 6 lat, a każdy kolejny miesiąc oznacza nieodwracalne straty w mięśniach.

Dla rodziny zebranie tak ogromnej kwoty jest niemożliwe bez wsparcia ludzi dobrej woli.

Społeczność nie zostaje obojętna

W pomoc Kubie angażują się mieszkańcy powiatu opolskiego, gminy Józefów nad Wisłą oraz okolicznych miejscowości. Organizowane są kiermasze charytatywne, lokalne akcje społeczne i zbiórki finansowe.

Pierwszy kiermasz odbył się 1 lutego przy kościele w Bobach, kolejny zaplanowano na 8 lutego przy kościele w Boiskach. Sprzedaż domowych wypieków prowadzona jest po Mszach Świętych, a cały dochód przeznaczony jest na leczenie i rehabilitację Kuby.

Razem można więcej

Organizatorzy kiermaszów podkreślają, że to nie tylko zbiórka pieniędzy, ale także gest solidarności i wsparcia dla rodziny mierzącej się z dramatyczną diagnozą.

To piękna okazja, by połączyć zwykły, niedzielny gest z niezwykle potrzebną pomocą. Każdy zakupiony kawałek ciasta to krok w stronę walki o zdrowie i przyszłość Kuby.

Rodzina chłopca prosi o każdą formę wsparcia - wpłatę, obecność na kiermaszu czy przekazanie informacji dalej.

- Bo jako rodzice zrobimy wszystko, by ratować nasze dziecko. Bo nie chcemy bezradnie patrzeć, jak choroba krok po kroku odbiera Kubie dzieciństwo i życie. Bo każda rehabilitacja, każdy lek i każda wizyta lekarska dają mu więcej czasu - podkreślają rodzice

Jak można pomóc Kubie?

Pomoc możliwa jest na wiele sposobów: poprzez udział w kiermaszach charytatywnych, wpłaty dowolnej kwoty na portalu zrzutka.pl – zbiórka: „Pomóż Kubie – DMD odbiera życie", ale również przez udostępnianie informacji o zbiórce i akcjach pomocowych.

- Każda złotówka, każde udostępnienie i każdy gest dają nam nadzieję, że zdążymy - dodają rodzice chłopca.

Bo w tej walce liczy się czas. A 16 milionów złotych to dziś cena dzieciństwa, zdrowia i przyszłości Kuby.

Agnieszka Gołębiowska

Czym jest dystrofia mięśniowa Duchenne'a (DMD)?

- rzadka, genetyczna choroba dotykająca głównie chłopców
- powodowana brakiem białka – dystrofiny – niezbędnego do prawidłowej pracy mięśni
- prowadzi do postępującego zaniku mięśni
- objawy pojawiają się już w wieku przedszkolnym
- w wieku nastoletnim chorzy zwykle tracą zdolność chodzenia
- w kolejnych etapach dochodzi do niewydolności oddechowej i serca
- choroba jest nieuleczalna, ale można spowalniać jej rozwój

Jak można pomóc Kubie?

- poprzez udział w kiermaszach charytatywnych
- wpłacając dowolne kwoty na portalu zrzutka.pl
-> hasło zbiórki: „Pomóż Kubie – DMD odbiera życie"
- poprzez udostępnianie informacji o zbiórce i akcjach pomocowych

Rodzice nie ukrywają, że koszty leczenia są ogromne i znacznie przewyższają możliwości przeciętnej rodziny. Jedyną realną nadzieją jest również terapia genowa, określana jako najdroższy lek świata, którego koszt sięga 16 milionów złotych.

Grupa Azoty Puławy z pozwem od wykonawcy bloku węglowego

Grupa Azoty Puławy otrzymała pozew od konsorcjum firm Polimex Mostostal, Polimex Energetyka i SBB Energy. Roszczenia dotyczą realizacji kontraktu na budowę bloku węglowego w Puławach

W 2019 r. Grupa Azoty Puławy zawarła umowę z konsorcjum firm Polimex Mostostal, Polimex Energetyka i SBB Energy na budowę nowego bloku energetycznego na paliwo węglowe o wartości ok. 1,16 mld zł netto. Kontrakt miał być realizowany w formule „pod klucz" i przewidywał ukończenie inwestycji w ciągu 36 miesięcy.

Symboliczne rozpoczęcie budowy i wmurowanie aktu erekcyjnego odbyło się jesienią 2019 r. W kolejnych latach inwestycja wielokrotnie przekraczała pierwotne terminy. Harmonogram przesuwano, a wykonawca zgłaszał roszczenia dotyczące zwiększenia wynagrodzenia, ostatecznie podpisano aneks podnoszący wartość umowy. Na przełomie 2024 i 2025 r. Grupa Azoty Puławy uznała, że Polimex – wraz z partnerami w konsorcjum – zaprzestał prac i naruszył warunki kontraktu. W styczniu 2025 r. spółka ogłosiła wypowiedzenie kontraktu w części niezrealizowanej z winy wykonawcy. W odpowiedzi konsorcjum odstąpiło od umowy i wezwało Grupę Azoty Puławy do zapłacenia pozostałego wynagrodzenia (m.in. ponad 189 mln zł). W ramach sporu Grupa Azoty Puławy naliczyła kary umowne wykonawcy na kwotę blisko 359 mln zł z tytułu opóźnień, co ten uznał za bezpodstawne. „Puławy" udzieliły również gwarancji bankowej zabezpieczającej zapłatę za prace wykończeniowe, o wartości 2,3 mln zł, której wykonawca nie uznał jako pełnego zabezpieczenia. Spotkania obu stron także nie doprowadziły do polubownego rozwiązania sporu.

– Otrzymanie pozwu ze strony konsorcjum wykonawców budowy bloku węglowego w Puławach nie zmienia naszej dotychczasowej oceny sytuacji prawnej w związku z realizacją kontraktu. Spółka konsekwentnie uznaje zgłaszane roszczenia za bezzasadne i będzie tego stanowczo bronić w toku postępowania sądowego – zaznacza Katarzyna Stasiak, wiceprezes Grupy Azoty Puławy.

Jednocześnie zarząd Grupy Azoty Puławy przypomina, że spółka aktywnie dochodzi własnych roszczeń wobec wykonawcy. Ich łączna kwota przekracza 489 mln zł i obejmuje zarówno kary umowne, jak i koszty poniesione w związku z niewykonaniem kontraktu. Toczące się postępowania sądowe, jak wskazuje spółka, są objęte stałym nadzorem.

Pierwsze posiedzenie w tej sprawie przed Sądem Okręgowym w Lublinie odbyło się 22 października ubiegłego roku. Strony podtrzymały na nim swoje dotychczasowe stanowiska. Sąd wyznaczył kolejną rozprawę na 22 kwietnia.

Marta Pietroń

WSP

eprasa.pl d19ae5b926

Lubelskie uzdrowiska łączą siły.

Wspólna inicjatywa dla zdrowia, turystyki i rozwoju regionu

Nałęczów, Krasnobród, Janów Lubelski i inne miejscowości o uzdrowiskowym potencjale chcą działać razem. W Lublinie podpisano list intencyjny w sprawie utworzenia Stowarzyszenia „Lubelskie Uzdrowiska", które ma wzmocnić pozycję regionu na mapie uzdrowisk w Polsce i ułatwić pozyskiwanie środków na rozwój.



Fot. Urząd Marszałkowski Województwa Lubelskiego

Do inicjatywy przystąpili przedstawiciele województwa lubelskiego, gmin uzdrowiskowych oraz aspirujących do tego statusu, a także powiatów, na terenie których te samorządy się znajdują

We wtorek, 27 stycznia w siedzibie Urzędu Marszałkowskiego Województwa Lubelskiego podpisano list intencyjny dotyczący promocji i rozwoju inicjatywy samorządowej „Lubelskie Uzdrowiska". Dokument parafował marszałek województwa lubelskiego Jarosław Stawiarski oraz przedstawiciele siedmiu gmin i czterech powiatów, w tym gminy Nałęczów.

Jak podkreśla burmistrz Nałęczowa, Wiesław Pardyka, ideą inicjatywy jest wspólne działanie samorządów zamiast rozproszonych, indywidualnych działań.

- Razem łatwiej zabiegać o środki unijne i krajowe, skuteczniej promować miejscowości uzdrowiskowe oraz wspierać inwestycje w infrastrukturę, zdrowie i turystykę - zaznacza burmistrz.

Do inicjatywy przystąpili przedstawiciele województwa lubelskiego, gmin uzdrowiskowych oraz aspirujących do tego statusu, a także powiatów, na terenie których te samorządy się znajdują. Współpracę zadeklarowali m.in. samorządowcy z Nałęczowa, Krasnobrodu, Wąwolnicy, Biszczy, Janowa Lubelskiego, Suśca i Łukowej oraz przedstawiciele powiatów: puławskiego, zamojskiego, biłgorajskiego i janowskiego.

Powołanie stowarzyszenia ma w praktyce oznaczać większe szanse na dofinansowanie projektów, rozwój infrastruktury, tworzenie nowych miejsc pracy oraz silniejszą i bardziej rozpoznawalną markę Lubelskich Uzdrowisk. Korzyści mają odczuć zarówno mieszkańcy, jak i lokalni przedsiębiorcy działający w branży turystycznej, leczniczej i sanatoryjnej.

Inicjatywa wpisuje się w Strategię Rozwoju Województwa Lubelskiego do 2030 roku, która zakłada innowacyjny rozwój gospodarki oparty na regionalnych zasobach i potencjałach. Dokument przewiduje m.in. wspieranie rozwoju obszarów uzdrowiskowych, rozbudowę infrastruktury technicznej oraz wzmocnienie bazy rehabilitacyjnej z wykorzystaniem naturalnych walorów przyrodniczych regionu.

- Lubelskie to jeden z najbardziej nasłonecznionych i najmniej uprzemysłowionych regionów w Polsce. Ta inicjatywa ma realną szansę wzmocnić naszą pozycję na krajowej mapie uzdrowisk i stać się impulsem rozwojowym dla całego regionu - podkreśla marszałek Jarosław Stawiarski.

Docelowo planowane jest formalne powołanie Stowarzyszenia „Lubelskie Uzdrowiska", które będzie prowadzić skoordynowane działania m.in. w zakresie promocji, legislacji oraz wspólnego finansowania inicjatyw. Jak pokazują dane GUS, tylko w 2024 roku z sanatoriów i zakładów przyrodoleczniczych w województwie lubelskim skorzystało ponad 23,6 tys. osób, co plasuje region na 7. miejscu w kraju.

Agnieszka Gołębiowska



Wiesław Pardyka,
burmistrz Nałęczowa

To długofalowe działanie, ale bardzo potrzebne. Wspólny głos uzdrowisk ma większą siłę przebicia - szczególnie dziś, gdy rozpoczynają się prace nad nową strategią krajową i wojewódzką oraz przyszłym okresem programowania środków UE. Chcemy, aby potrzeby gmin uzdrowiskowych były widoczne w strategiach i realnie przekładały się na dostęp do dofinansowań. Ostatecznymi beneficjentami tych działań będą mieszkańcy oraz podmioty świadczące usługi lecznicze i sanatoryjne, bo to oni tworzą miejsca pracy i korzystają z rozwoju infrastruktury. To także wymiana doświadczeń i wspólna promocja Lubelskich Uzdrowisk jako znaczącej marki w naszym regionie.

Twórca odchodzi na emeryturę

Słowiański gród w Wólce Bieleckiej na sprzedaż

POWIAT ŁĘCZYŃSKI: Jedna z najbardziej charakterystycznych atrakcji turystycznych powiatu łęczyńskiego, Słowiański Gród w Wólce Bieleckiej, szuka nowego właściciela. Jarosław Woliński, twórca i wieloletni kustosz tego miejsca, ogłosił zakończenie swojej misji, wystawiając obiekt na sprzedaż i zapowiadając przejście na zasłużoną „słowiańską emeryturę".



Słowiański Gród nie jest zwykłym skansenem. To przestrzeń, w której historia Słowian ożywała dzięki warsztatom, opowieściom o mitologii i pokazom dawnego rzemiosła. Obiekt wypracował sobie solidną markę w branży turystycznej, oferując spokój, bliskość lasu oraz unikalny klimat sprzyjający edukacji historycznej

Koniec pewnej epoki w Wólce Bieleckiej

Słowiański Gród to miejsce szczególne na mapie turystycznej regionu. Przez lata Jarosław Woliński, z ogromną pasją i dbałością o historyczne detale, budował tu rekonstrukcję średniowiecznego grodziska, która stała się celem licznych wycieczek szkolnych, grup zorganizowanych oraz miłośników gier terenowych typu LARP. Właściciel poinformował o wystawieniu na sprzedaż dwóch działek o łącznej powierzchni blisko 5 hektarów (1 ha siedliskowy oraz 3,65 ha rolny). Na terenie obiektu znajduje się dom o powierzchni 100 m², murowany budynek gospodarczy (240 m²), zarybiony staw o powierzchni 0,5 ha, pełna infrastruktura: wodociąg, światłowód, siła oraz parking przystosowany dla autobusów.

Miejsce żywej historii

Słowiański Gród nie jest zwykłym skansenem. To przestrzeń, w której historia Słowian ożywała dzięki warsztatom, opowieściom o mitologii i pokazom dawnego rzemiosła. Obiekt wypracował sobie solidną markę w branży turystycznej, oferując spokój, bliskość lasu oraz unikalny klimat sprzyjający edukacji historycznej. Lokalizacja w cichej okolicy Wólki Bieleckiej (gmina Milejów) stała się atutem przyciągającym gości szukających ucieczki od miejskiego zgiełku. Jak zaznacza obecny właściciel, oferta sprzedaży obejmuje prowadzoną działalność turystyczną, a teren posiada warunki do dalszego rozszerzenia oferty, co stanowi szansę dla potencjalnego inwestora na kontynuację i rozwój tego unikalnego projektu. Decyzja o sprzedaży wynika wyłącznie z planów osobistych Jarosława Wolińskiego, który po latach oddawania serca tej inicjatywie, zdecydował się na odpoczynek.

Co dalej ze „Słowiańskim Grodem"?

Dla powiatu łęczyńskiego ewentualne zniknięcie tak rozpoznawalnego miejsca byłoby dużą stratą dla lokalnej oferty turystycznej. Gród w Wólce Bieleckiej to jedna z niewielu inicjatyw prywatnych, która w tak profesjonalny sposób łączyła rekreację z edukacją o naszych korzeniach. Mieszkańcy i turyści mają nadzieję, że znajdzie się pasjonat, który przejmie „słowiańskie stery" i nie pozwoli, by to wyjątkowe miejsce zniknęło z mapy regionu.

Grzegorz Kuczyński

10-latek wyszedł z domu i zaginął

Do zaginięcia 10-latka doszło w środę (28 stycznia) około godziny 17:30.

- Z ustaleń wynikało, że chłopiec samodzielnie wyszedł z domu w nieznanym kierunku. Nie miał przy sobie telefonu, co znacznie utrudniało kontakt i zwiększało ryzyko zagrożenia jego bezpieczeństwa. Na V Komisariacie Policji w Lublinie ogłoszono alarm. W poszukiwania natychmiast zaangażowano policjantów z wydziałów Komendy Miejskiej Policji w Lublinie oraz funkcjonariuszy z innych komisariatów. Równolegle informacja o zaginięciu została opublikowana w mediach, co pozwoliło dotrzeć do szerokiego grona odbiorców - informuje podinspektor Kamil Gołębiowski z KMP w Lublinie.

Przed godziną 21 chłopca zauważył kierowca przejeżdżający drogą na obrzeżach Lublina. Dziecko szło w kierunku miejscowości Snopków. Było wyraźnie zagubione. Mężczyzna zareagował i pomógł 10-latkowi.

Joanna Niećko

WSP

eprasa.pl d19ae5b926

Witamy na świecie

Dzieci urodzone w lubartowskim szpitalu



Kaja Woźniak, Parczew
ur. 21 stycznia, g. 11.26;
3275 g, 56 cm
Rodzice: Katarzyna, Mateusz
Rodzeństwo: Szymon, Patryk, Rafa



Maja Matejuk, Przegaliny Małe
ur. 27 stycznia, g. 18.14;
3060 g, 54 cm
Rodzice: Kinga, Kacper



Anastazja Buch z tatą, Wohyń
ur. 26 stycznia, g. 10.54;
2080 g, 45 cm
Rodzice: Kinga, Jakub



Hania Siwek z tatusiem, Lubartów
ur. 23 stycznia, g. 4.12;
3020 g, 53 cm
Rodzice: Magdalena, Karol
Rodzeństwo: Łucja

Dzieci urodzone w łukowskim szpitalu



Klara Kuśnierz, Szyszki
Urodzona 27 stycznia, g. 1,45,
3450 g, 55 cm
Rodzice: Sylwia i Kamil
Siostrzyczka: Blanka



Pola Gruba, Wólka
Urodzona 26 stycznia, g. 14.07,
2985 g, 56 cm
Rodzice: Agnieszka i Sebastian



Feliks Peszuk, Biała Podlaska
ur. 19 stycznia, g. 11.22;
3730 g, 56 cm
Rodzice: Sylwia, Przemysław
Rodzeństwo: Franciszek, Filip



Alicja Śmigelska, Kolechowice
ur. 27 stycznia, g. 16.01;
2910 g, 52 cm
Rodzice: Anastazja, Bartłomiej



Gniewko Jarmuła, Lubartów
ur. 26 stycznia, g. 19.46;
3260 g, 55 cm
Rodzice: Ola, Konrad



Gaja Drabik, Ostrów Lubelski
ur. 28 stycznia, g. 10.31;
3630 g, 54 cm
Rodzice: Milena, Marek
Rodzeństwo: Fabian, Jonatan



Ignacy Ochrymiuk, Wierzbówka
ur. 23 stycznia, g. 8.01;
2710 g, 53 cm
Rodzice: Wiktoria, Kacper

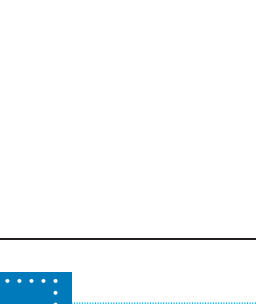

Lilianna Iwaszko, Biała Podlaska
ur. 29 stycznia, g. 0.26;
3370 g, 56 cm
Rodzice: Paulina, Michał
Rodzeństwo: Wojtuś



Filip Budziszewski, Radoryż Smolany
Urodzony 27 stycznia, g. 15,
2845 g, 53 cm
Rodzice: Kasia i Paweł
Rodzeństwo: Maja, Ola, Oliwia, Alicja

Podsumowanie pięciu lat charytatywnej mocy pomagania

Gala w rytmie wielkich serc. Lubelska opera podziękowała Onko Mikołajom

W środę, 28 stycznia 2026 roku, wnętrza Opery Lubelskiej wypełniły się ludźmi o niezwykłej wrażliwości, którzy wzięli udział w uroczystym wieczorze wdzięczności pod hasłem „W Rytmie Wielkich Serc".

Wydarzenie stanowiło oficjalne podsumowanie oraz okazję do złożenia podziękowań wszystkim partnerom i darczyńcom zaangażowanym w piątą już edycję ogólnopolskiej akcji charytatywnej ONKO MIKOŁAJ. Gala odbyła się pod Patronatem Honorowym Marszałka Województwa Lubelskiego Jarosława Stawiarskiego oraz Burmistrza Łęcznej Leszka Włodarskiego, podkreślając regionalną wagę tej inicjatywy.



Pięć lat akcji Onko Mikołaj

Inicjatywa, która buduje mosty dobra

Akcja ONKO MIKOŁAJ, której głównym organizatorem jest Centrum Kultury w Łęcznej a pomysłodawczynią dyrektor Aleksandra Murat-Bochen, od lat jednoczy mieszkańców i instytucje województwa lubelskiego we wspólnym celu niesieniu radości pacjentom oddziału onkologii Uniwersyteckiego Szpitala Dziecięcego w Lublinie. W ramach piątej edycji zbiórki zbierano nowe zabawki edukacyjne, przybory szkolne, materiały plastyczne, a także kocyki i piżamki, które mają umilić trudny czas leczenia małym wojownikom. Uroczyste przekazanie zebranych darów nastąpiło już na początku grudnia, jednak styczniowy wieczór w operze był czasem na celebrację samej idei wolontariatu i wspólnoty.

Podczas uroczystości goście mieli okazję obejrzeć przejmujący reportaż przygotowany przez TVP3 Lublin, obrazujący kulisy akcji oraz momenty przekazania upominków w szpitalu, co pozwoliło wszystkim zgromadzonym jeszcze raz poczuć magię czynionego dobra. Uroczystość z niezwykłym ciepłem i klasą poprowadziła Emilia Lipińska, czuwając nad przebiegiem konferansjerki tego wyjątkowego wieczoru.

Muzyczny hołd dla darczyńców

Artystycznym dopełnieniem gali był energetyczny i pełen emocji koncert zespołu Cookies Band pod dyrekcją Łukasza Zdolskiego. Muzycy, znani z profesjonalnych aranżacji i udziału w czołowych programach typu talent show, zaprezentowali program oparty na nieśmiertelnych przebojach Zbigniewa Wodeckiego, Krzysztofa Krawczyka oraz Andrzeja Zauchy. Ich występ nie tylko uświetnił ceremonię, ale stał się muzycznym symbolem wdzięczności za zaangażowanie gmin, burmistrzów i licznych partnerów prywatnych.

Grzegorz Kuczyński

WSP

Urodziny obchodzi Janek Wójcicki

W datę Twojego urodzenia
niech spełnią się
Twe marzenia.
Zdrowia, szczęścia,
pomyślności,
sto lat życia i moc radości.
Przyjemnych spotkań
w szkole wśród kolegów
i koleżanek.
A wszyscy śpiewajmy:
Sto lat, sto lat – niech żyje
nasz Janek!
życzy tato i dziadzio
Zbyszek



eprasa.pl d19ae5b926

W 1810 roku na odbitych Austriakom ziemiach Lubelszczyzny powołano administrację powiatową

Jak się żyło urzędnikom w Radzyniu – cz. I

Najpierw trzeba było wygrać konkurs, a potem zdać egzamin przed komisją w Siedlcach. Robota nie była specjalnie dobrze płatna ani, jak się wydaje, prestiżowa i garnęła się do niej przeważnie uboższa szlachta i mieszczanie. Biur użyczała księżna Sapieżyna, a w razie jakiegoś nieszczęścia pierwszymi oszczędnościami były urzędnicze pobory.

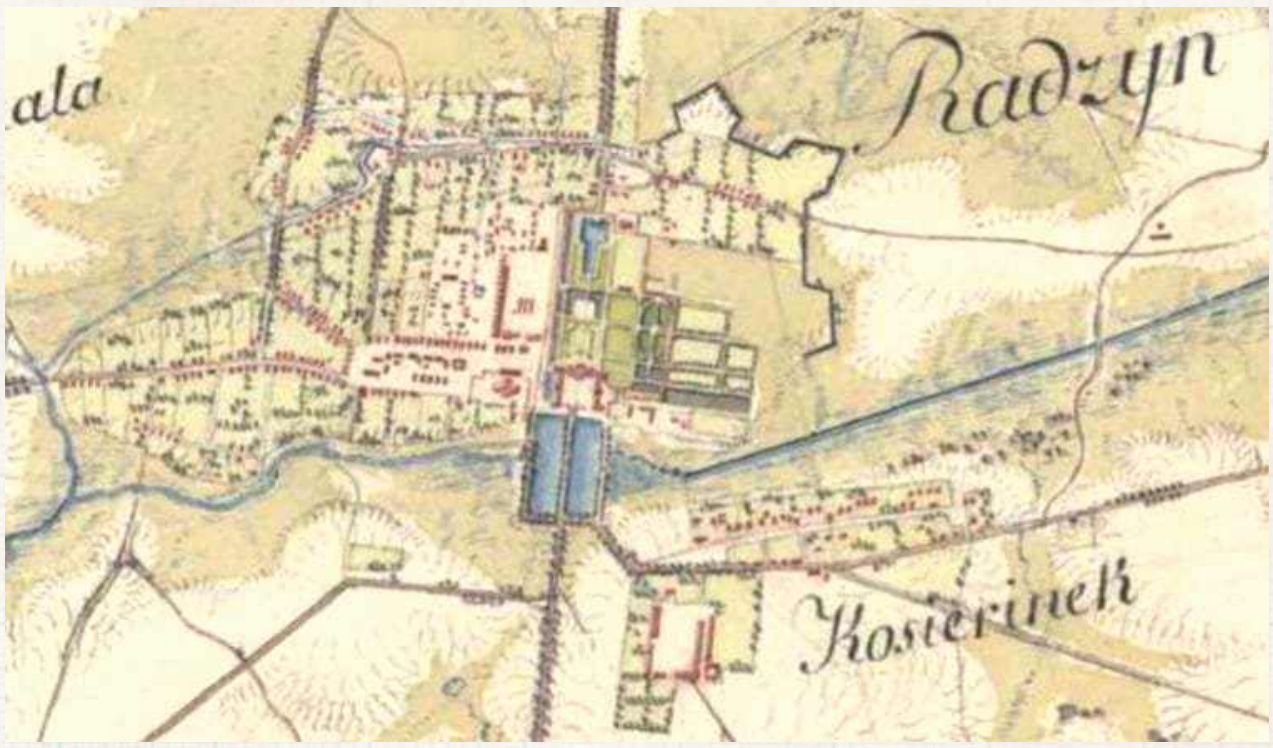

Rękopiśmienna mapa topograficzna Galicji Zachodniej z lat 1801-1804 (tzw. mapa Heldensfelda) ze zbiorów Archiwum Wojennego w Wiedniu

Po trzecim rozbiorze Polski w 1795 roku północna Lubelszczyzna dostała się w ręce Austrii. W utworzonych przez zaborcę cyrkułach i dystryktach na wyższych stanowiskach zatrudniono Austriaków, na niższych Polaków. Tak działo się do wiosny 1809 roku, kiedy wojska Księstwa Warszawskiego pod wodzą księcia Józefa weszły na teren tzw. Galicji Zachodniej, by wesprzeć Francuzów. Na odbijanych terenach powstawały Komisje Obywatelskie mające ułatwić przejmowanie władzy i funkcjonowanie armii. Jako że kampania zakończyła się sukcesem, na zdobytych terenach cyrkuły i dystrykty przemianowano na departamenty i powiaty.

Praca dla potrzebujących

Do konkursu stawali powracający żołnierze, zubożała szlachta i mieszczanie. Potem kandydat składał egzamin przed komisją w na poziomie departamentu siedleckiego. Ona rekrutowała ludzi na niższe urzędy, czyli burmistrza, prezydenta municypalnego, intendenta, komisarza policji, pisarza celnego, celnika, leśniczego, budowniczego miejskiego, sekretarza wydziałowego, kasjera oraz kontrolera.

Egzaminy były do 1810 roku dobrowolne, ale ochotnicy, którzy do nich przystępowali, mieli potem pierwszeństwo przy nominacjach. Należy tu przyznać, że w Radzyniu decydujący głos w sprawie obsady urzędów miała księżna Sapieżyna, jako że utrzymywała urzędników i udostępniała im pomieszczenia na biura w pałacu.

Chcesz urzędować: sam zapłać!

Zaakceptowany kandydat składał przysięgę na wierność i płacił za nominację. Następnie otrzymywał od przełożonego akt tejże i zakres obowiązków. To wszystko zapisywano w protokole, do którego załączano podpisaną rotę przysięgi i kopię nominacji. Do akt urzędników kasowych dodawano protokół przejęcia kasy, uwzględniający kwoty, depozyty, druki i rejestry. W przypadku niektórych funkcji składano kaucję jako zabezpieczenie na wypadek dokonanych później nadużyć.

Surowe wymogi, duża odpowiedzialność

Od urzędnika wymagano pozostawania na urzędzie i opuszczania go tylko za zgodą przełożonych. Miał być posłuszny, pracować i zachować tajemnicę. Nie mógł łączyć funkcji administracyjnych z wybieralnymi stanowiskami politycznymi i dzierżawić dóbr narodowych. Miał prawo do pensji, zwrotu kosztów podróży służbowych, nagród, awansów, ochrony prawnej i urlopu. Ponosił odpowiedzialność dyscyplinarną, karną i odszkodowawczą. Stosowano następujące kary: pieniężne, opłacenie zastępstwa dla naprawienia poczynionych szkód, zawieszenie w czynnościach służbowych (suspensa), przeniesienie na inną funkcję, areszt oraz pozbawienie urzędu.

cdn.

Agnieszka Terpiłowska

Kandydat musiał być obywatelem płci męskiej wpisanym do ksiąg obywatelskich, mieć 21 lat, udowodnić, że zamieszkuje w danym powiecie co najmniej od roku i złożyć przysięgę. Sprawdzano, czy cechują go „wierność w służbie, gorliwość dla dobra publicznego, pilność w urzędowaniu i dobra wola w wykonywaniu poruczeń, uczciwość, bezinteresowność, i opieka dla niewinnego, szukającego prawnej ochrony". Istotny też był „uczciwy sposób myślenia, gorliwość w pełnieniu obowiązków, ale nadto prawdziwie gruntowna nauka odpowiadająca powołaniu oraz doświadczenie i wprawność do użytecznego sprawowania urzędów".

Powiat radzyński był w 1810 roku jednym z największych w departamencie siedleckim. Mieściło się w nim siedem miast: Radzyń, Wohyń, Międzyrzec, Serokomla, Łysobyki (dzisiejsze Jeziorzany), Kock i Komarówka. Zamieszkiwało go wtedy nieco ponad 8000 osób. Po 1816 z powiatów radzyńskiego i włodawskiego utworzony obwód radzyński. Do nazwy „powiat" wrócono w 1842 roku.

Autorka, pani Agnieszka Terpiłowska, jest radzynianką, historyczką, edukatorką, rekonstruktorką i regionalistką.

Urszula Katarzyna z Bokunów Lubomirska (1680–1743) pierwsza polska metresa Augusta III – cz. II

Erotyczne perypetie ryckiej starościny

Relacja Augusta II Mocnego i żony Jerzego Dominika Lubomirskiego miała bezpośredni wpływ na obsadę i dzieje starostwa ryckiego. Powiedzieć, że Sas był kobieciarzem - to nic nie powiedzieć.


Król słynął z temperamentu, energii i siły. Portret w stroju myśliwskim z roku 1710

Liczbę jego przygód liczy się najostrożniej w dziesiątkach. W czasach jego panowania na dworze królewskim pojawiła się znana wcześniej choćby z Francji instytucja metresy - kochanki „oficjalnej" cieszącej się specjalnymi prawami i mającej swoje wysokie miejsce w towarzyskiej hierarchii. Jedną z nich na przełomie XVII i XVIII stulecia została właśnie pani Lubomirska...

Książę Jerzy Dominik zajmował się głównie wojaczką, na ożenek zdecydował się więc dosyć późno. Ślub z piętnastoletnią wówczas Urszulą Katarzyną Bokun wziął w 1695 roku jako czterdziestolatek, co wówczas oznaczało nie tylko starokawalerstwo, ale i wiek więcej niż średni. W domu jednak nie wysiadywał: w 1696 roku uczestniczył w sejmie konwokacyjnym, potem szukał na Ukrainie wsparcia dla wspieranego przez siebie w czasie elekcji księcia Conti. Ostatecznie jednak, zabierając ze sobą młodą małżonkę, pojechał na dwór królewski.

Była a jakby jej nie było

Małżeństwo nowo obranego króla Augusta II trudno było uznać za dopasowane. On potężny, krzepki, witalny, łamiący podkowy, pochłaniający hurtowe ilości wina, uwielbiający damskie towarzystwo niezależnie od pory doby i okoliczności. Ona Krystyna Eberhardyna Hohenzollern, chłodna, do szpiku kości nudna i pobożna niemiecka protestantka. Chyba nawet bardziej niż kochanki miała mężowi za złe, będącą warunkiem objęcia tronu w Polsce, konwersję na katolicyzm. Zdaniem współczesnych autentycznie kochała męża, ale o przeprowadzce do Warszawy, głównie z powodów religijnych, nawet nie chciała słyszeć. Nigdy też nie koronowała się na królową Polski. Jedynym owocem ich związku był późniejszy August III. Okoliczność pozostawania króla w formalnym związku małżeńskim nigdy nie była więc specjalnie istotna dla kogokolwiek, a już zwłaszcza dla niego samego.

Czy wszyscy Polacy to jedna rodzina?

O ilości kochanek i nieślubnych dzieci władcy krążą legendy. Próby opisania zjawiska liczbami (czytywałem, że liczba 300 jest niedoszacowana a, statystycznie rzecz biorąc, znaczny procent Polaków nosi w swoich żyłach jakiś promil krwi monarchy...) nie mają większego sensu i oparte są o szacunki „na oko". Ale było tego na tyle dużo, żeby w tych, skądinąd niesłychanie liberalnych czasach i sferach, przykuło uwagę współczesnych. August wybredny (a i to niespecjalnie...) był, jeśli chodzi o urodę. Uprzedzeń stanowych ani społecznych nie miał za to żadnych - zdarzały się dłuższe i przeważnie krótsze relacje z praczkami, kucharkami, jednoaktówki z aktoreczkami, mieszczkami, córkami i żonami (zazdrosny nie był zupełnie...) szaraczków i magnatów. Dostrzec należy jednak jedno: wprowadził na dwór instytucję metresy. A to już poważna sprawa.

cdn.

Zbigniew Smółko

WSP

eprasa.pl d19ae5b926

Łukowski starosta na moskiewskim Kremlu - Paweł Mniszech (ok. 1585 - 1616) - cz. IV

Szalona awantura panów Łukowa i Radzynia

To była jedna z takich historii, w których od początku wiadomo było, że najpewniej uczestnicy wrócą albo bardzo bogaci, albo bardzo nieżywi.



Jerzy Mniszech miał ogromne ambicje i jeszcze większą wyobraźnię polityczną. Pieniądze na ich realizację planował znaleźć przy moskiewskim tronie. Na jedną kartę postawił wszystko: majątek, córkę, życie swoje i rodziny

Pomysł osadzenia na moskiewskim tronie kanciarza podającego się za cudem ocalonego syna Iwana Groźnego Dymitra poruszył wyobraźnię kilku polskich magnatów w początkach XVII wieku. Na ich czele kroczyli między innymi Jerzy, Jan (były starosta łukowski), Stanisław i Paweł Mniszech (ówczesny starosta łukowski). Carycą miała zostać zaś Maryna, córka Jerzego i bratanica Mikołaja pochowanego w Radzyniu Podlaskim.

30 czerwca 1605 roku Griszka Otriepjew, niegdysiejszy mnich, potem włóczęga a na koniec nieprawdopodobnie zdolny i kreatywny oszust polityczny, jako Dymitr Iwanowicz, syn Iwana Groźnego, wszedł do Moskwy. Tron i Czapka Monomacha, koronacyjne okrycie głowy carów Rosji, należała do niego.

Jechali na wesele

Maryna, córka jego głównego protektora, Jerzego Mniszcha, po zawarciu w Krakowie ślubu „per procura" miała niezwłocznie wyruszyć do Rosji, żeby tam dołączyć do małżonka i być gwarancją spełnienia przez niego wszystkich złożonych obietnic: królowi sojuszu z Polską, Kościołowi nawrócenia kraju na katolicyzm, magnatom nadań ziemskich i niebagatelnych kwot finansowych. Wyjazd jednak z różnych, nawet dzisiaj nie do końca jasnych powodów, ciągle się opóźniał. Orszak wyruszył dopiero późnym latem. Nieprzypadkowo używamy słowa „orszak": wyprawa, acz złożona z ludzi uzbrojonych, świetnie wyekwipowanych i mających wielkie doświadczenie w wojennym rzemiośle, miała charakter w dużej części towarzyski, dworski, ceremonialny - zwłaszcza po śmierci Borysa Godunowa, poprzedniego cara i konkurenta do władzy, wydawało się, że Dymitr wszystko ma pod kontrolą. Mówiono o uroczystościach weselnych, snuto pozytywne i przyjemne scenariusze.

Dwa tysiące weselników

Przebieg wyprawy znamy doskonale, niemal dzień po dniu, z zachowanego dziennika Abrahama Rożniatowskiego, jednego z jej uczestników. Z Krakowa, przez Lublin, Parczew, Brześć, Sambor, w głąb Rosji. Najliczniejszy dwór wiódł oczywiście Jerzy - 445 osób, jego syn Stanisław Bonifacy 415, Marynie towarzyszyło 251, księciu Konstantemu Wiśniowieckiemu 215. Janowi Mniszchowi, byłemu staroście łukowskiemu 107 a jego bratankowi, obecnemu wówczas staroście łukowskiemu 87 żołnierzy, służących, kucharzy itd. Łącznie wszystkich nieco ponad 2000. Jedynym zmartwieniem były błotniste drogi, na których pełne wszelkiego dobra wozy co i rusz to urywały koła.

Cała wyprawa dotarła do Moskwy na początku maja. Witały ich rzesze: bojarstwo, duchowni, zwykły lud spragniony zobaczenia gości z innego świata. Sam Dymitr, dość pewnie moszczący się na krześle, oczywiście próbował manewrować dyplomatycznie, pewne rzeczy opóźniać, pewne przyspieszać, nie były to jednak poważne gierki. Pojawiających się zaś za jego własnymi plecami zagrożeń nie dostrzegał zupełnie.

Ślubu w Soborze Uspienskim udzielał sam patriarcha, skronie Maryny zwieńczyła korona. Córka wojewody sandomierskiego, bratanica i kuzynka starostów łukowskich została pierwszą carycą Rosji.

cdn.

Zbigniew Smółko

REGION W DAWNYM RYSUNKU

Wielka Synagoga w Łęcznej



Rysunek Henryka Zwolakiewicza z jego artykułu o Łęcznej zamieszczonego w magazynie Ziemia nr 17 z 1929 roku. Zbudowana w 1655 bożnica jest jedną z nielicznych dobrze zachowanych w regionie. Wzniesiona z kamienia i cegły, wydaje się, że pierwotnie w stylu renesansowym, wiele razy, zwykle w związku z pożarami (pierwszy raz najpewniej już w 1670...), była przebudowywana, ewoluując w stronę baroku, a potem zatracając część cech wyróżniających. Niektóre jej elementy (m.in. babiniec) powstały później. Wiernym służyła do 1939 roku. W czasie okupacji została zdewastowana przez Niemców i była wykorzystywana jako magazyn zboża. Po 1945 r. ulegała dalszej degradacji, a część ruchomego wyposażenia rozkradziono. W 1952 roku podjęto decyzję o jej rozbiórce, została ona jednak zmieniona i budynek wyremontowano, przez lata służył jako muzeum. W środku zachowało się wiele oryginalnych elementów wystroju: wnęka w ścianie, w której przechowywane były zwoje Tory (Aron Ha-Kodesz) czy centralne podwyższenie służące do odczytywania Tory i głoszenia kazań (bima).

Zbigniew Smółko

WSP

Adam Wirtemberski (1792 - 1847) - człowiek, który strzelał do matki i babki - cz. II

Wyrodne dziecko Puław

Barbarzyńskie bombardowanie z dział pałacu i wspaniałego ogrodu w Puławach w trakcie powstania listopadowego w marcu 1831 roku nie miało specjalnego znaczenia taktycznego. Rozkaz był tym bardziej zadziwiający, że wydał go człowiek, który w tym miejscu się urodził. A w środku były jego matka i babka.

Księżna Izabela, wbrew powszechnej modzie, swoje dzieci trzymała blisko siebie i w ich wychowanie mocno angażowała się osobiście. Decyzję o wydaniu Marii za księcia Ludwika Wirtemberskiego ocenić należy jako koszmarną. Dębicki, historyk i panegirysta Czartoryskich, opisując okoliczności zaaranżowania małżeństwa, przypisuje Czartoryskim też pewne rachuby na polityczne, korzystne dla Polski aspekty tego mariażu, ale temu nie ma co dawać wiary. Prawda najpewniej jest brutalna: Izabelę oczarowała możliwość legitymowania się powinowactwem zarówno z dworem pruskim, austriackim oraz rosyjskim. W efekcie kiedyś rzeczywiście Aleksander I, przyjaciel jej brata, będzie do Marynki mówił „ciociu"...

Ale to przecież nie było warto...

Niedobrana para

O niej: „Pięknością klasyczną nigdy nie była, ale miała wiele wdzięku i uroku. Natura poetyczna, uczuciowa, egzaltowana, słodycz niezrównana. (...) Księżniczka Maryna rękę oddała cudzoziemskiemu księciu, bo takie był życzenie jej rodziców, ale stłumiła w sobie wstręt wewnętrzny, a w tym dramacie nie było nawet chwili złudzeń, marzenia, miłości".

O nim: „Rozpoczęwszy konkurencyą okazywał początkowo szał dla księżniczki i szacunek dla jej rodziców. Padał na kolana przed ubóstwianą w pełnym salonie. (...) Zbyt nagła niebawem miała nastąpić zmiana i powrót do dawnych nałogów, aby można przypuszczać szczerość tych uniesień".

Rodzice księcia Wirtemberskiego najpierw byli na niego poobrażani za grzechy młodości i ślub bez ich formalnej zgody (wśród arystokracji z reguły obie strony widzą mezalians, tu chodziło o to, że Czartoryscy nie są rodziną panującą). Potem zakochali się w słodkiej Marynce i byli na niego poobrażani, za to, jak ją traktuje.

Brutal, chamidło i krętacz

Mimo że pruscy kaprale nie słynęli z finezji, taktu, empatii i dobrych manier, powtórzenie za historykami, że Ludwik miał mentalność właśnie tresera pododdziału piechoty, byłoby nieporozumieniem i zniewagą dla kaprali. Owszem, jego pasją była musztra, znał się na wojskowych regulaminach całkiem nieźle, jednak jego napędem były po prostu tępa agresja, złośliwość oraz wielokierunkowy prymitywizm. Młodzi osiedli we włościach Ludwika na Pomorzu, acz kontrakt ślubny przewidywał, że Maria kilka miesięcy w roku będzie spędzać w Puławach. Mąż utrudniał jak mógł. Awantury wywoływał pod lada pretekstem. Był chorobliwie zazdrosny, chociaż Marynka nie dawała ku temu najmniejszych powodów. Każdy list z Puław i każdy gest przywiązania do rodziny spotykał się ze sprzeciwem i epitetami pod adresem całego rodu Czartoryskich. Znowuż Dębicki: „Nie jest to już zawód w miłości, bo miłości nigdy do męża nie czuła, ale cicha ofiara płynąca z uczuć religijnych, aby dotrwać w pełnieniu obowiązków przed ołtarzem przyjętych, choć w związku z człowiekiem, który łączył w sobie popędliwość szaleńca z instynktami zbrodniarza".

Oczywiście po każdej awanturze następowały przeprosiny, tarzanie się po ziemi przed żoną i księciem Adamem, który w międzyczasie spłacał kolejne długi gagatka. Książę w poprawę łajdaka chciał wierzyć, Marynka chyba wierzyć musiała.

cdn.

Zbigniew Smółko

eprasa.pl d19ae5b926

INFORMATOR GMINY KOMARÓWKA PODLASKA

Więcej kasy na rozwój kultury fizycznej wśród mieszkańców

Trwa konkurs na projekty sportowe. Kluby mogą się ubiegać o dotację

KOMARÓWKA: Wójt Gminy Komarówka Podlaska ogłosił otwarty konkurs projektów na zadania z zakresu rozwoju sportu na 2026 rok. To dobra wiadomość dla lokalnych klubów sportowych, które mogą ubiegać się o wsparcie finansowe na swoją działalność.



Fot.arch. UG w Komarówce

Klub Sportowy Az-Bud dzięki dotacjom od gminy organizował dotąd dla najmłodszych zawody i turnieje

W tym roku samorząd zwiększa pulę na sport ze 100 do 130 tys. zł, tłumacząc, że jest to podyktowane wzrostem kosztów organizacji imprez. Od lat dotacja przypada Klubowi Az-Bud, który użytkuje gminy stadion w Komarówce. Klub do 15 stycznia przedstawia szczegółowe sprawozdanie z wykorzystania dotacji. Spora jej część jest przeznaczana na wynagrodzenia trenerów. Az-Bud jako jedyny brał udział w konkursie. Nie wiadomo, jak będzie w tym roku. O dotacje mogą starać się kluby sportowe oraz uczniowskie kluby sportowe, działające na terenie gminy lub na rzecz jej mieszkańców. Celem konkursu jest rozwój sportu, poprawa warunków do treningów oraz zachęcanie mieszkańców – zwłaszcza dzieci i młodzieży – do aktywnego i zdrowego stylu życia. Gmina chce przeznaczyć środki m.in. na szkolenie sportowe zawodników, zakup sprzętu i strojów sportowych, organizację oraz udział w zawodach, korzystanie z obiektów sportowych, utrzymanie boisk, opiekę trenerską, transport na zawody, ubezpieczenie uczestników czy badania lekarskie. Dzięki temu lokalne kluby będą mogły lepiej funkcjonować i osiągać lepsze wyniki sportowe. Zadania realizowane w ramach konkursu muszą być skierowane do mieszkańców gminy i będą mogły trwać od momentu podpisania umowy aż do końca 2026 roku. Oferty należy składać do 11 lutego do godziny 15.30 w Sekretariacie Urzędu Gminy Komarówka Podlaska przy ul. Krótkiej 7. Złożone projekty zostaną ocenione pod względem formalnym i merytorycznym przez komisję konkursową. Pod uwagę brany będzie m.in. wpływ projektu na rozwój sportu w gminie, możliwość jego realizacji oraz doświadczenie klubu. Informacja o wynikach konkursu zostanie podana do publicznej wiadomości do 18 lutego na stronie internetowej gminy, w Biuletynie Informacji Publicznej oraz na tablicy ogłoszeń w urzędzie.

130 tys. zł przeznacza gmina w tym roku na zajęcia sportowe

Beata Malczuk

Drugi przetarg na pojazd dla strażaków

Będzie samochód dla OSP Walinna

KOMARÓWKA: W OSP Walinna rozpoczął się nowy etap działalności. 27 stycznia odbyło się zebranie sprawozdawczo-wyborcze, podczas którego druhowie wybrali nowy zarząd. Gmina chce wspomóc rozwój jednostki.

Wybory były ważnym momentem dla lokalnej społeczności strażackiej – z jednej strony stanowiły podsumowanie dotychczasowej pracy, z drugiej otworzyły nowy rozdział w funkcjonowaniu OSP. Przed nowym zarządem stoją wyzwania związane z dalszym rozwojem jednostki, utrzymaniem gotowości bojowej oraz aktywnym udziałem w życiu społecznym gminy.

Nowemu kierunkowi rozwoju jednostki towarzyszy również wsparcie ze strony samorządu gminnego, który postanowił wzmocnić OSP w Walinnie na tym etapie jej działalności. Gmina planuje zakup średniego samochodu ratowniczo-gaśniczego, który ma trafić na wyposażenie jednostki. Z uwagi na możliwości finansowe będzie to pojazd używany.

30 stycznia ogłoszono przetarg na zakup samochodu, już po raz drugi. Pierwsze postępowanie nie przyniosło rozstrzygnięcia, ponieważ nie wpłynęła żadna oferta. Władze gminy liczą, że ponowiony przetarg zakończy się powodzeniem i pozwoli na realne wzmocnienie potencjału operacyjnego jednostki. Oferty będą przyjmowane do 6 lutego do godz. 10.

Ochotnicza Straż Pożarna w miejscowości Walinna od lat odgrywa ważną rolę w systemie bezpieczeństwa oraz w życiu lokalnej społeczności, a planowana inwestycja ma przyczynić się do poprawy skuteczności działań ratowniczych.

Beata Malczuk

Nowy Zarząd OSP Walinna

Paweł Robak - prezes
Kamil Wapa - naczelnik
Kamil Oleksiuk - sekretarz
Mateusz Robak - skarbnik
Mateusz Klimiuk - gospodarz
Łukasz Wapa - członek zarządu

Komisja rewizyjna

Marcin Melnik, Marek Matczuk, Krzysztof Baran

Zespół Kalina z Wygnanki ma się czym pochwalić

Piętnaście lat z muzyką, folklorem i gościnnością

Od piętnastu lat są gospodyniami i gościniami lokalnych i regionalnych festiwali, przeglądów i uroczystości. Podtrzymują dawne tradycje i ładnie je rozwijają.



Fot.W. Kośmider Kąkolewnica.info

Przez piętnaście lat dziewczyny z Kaliny zdobyły sobie mnóstwo przyjaciół i sympatyków, dlatego chętnych do składania podziękowań za ich działalność i życzeń na przyszłość był długi szereg

24 stycznia zespół śpiewaczy Kalina z Wygnanki (gmina Kąkolewnica) w wypełnionej przyjaciółmi sali miejscowego domu ludowego, obchodził swój jubileusz.

Tradycja wspólnego śpiewania w Kąkolewnicy sięga lat osiemdziesiątych XX wieku, ale na trwałe zespół zorganizował się w roku 2011. Jego członkiniami są panie Teresa Kurowska - kierownik, Alicja Siłuch, Barbara Pękała, Halina Wieczorek, Małgorzata Brodawka i Róża Matejuk. Instruktorem muzycznym i akompaniatorem - akordeonistą od 10 lat jest pan Aleksander Szmidt. Imprezę uświetniły zaprzyjaźnione zespoły Sami Swoi z Tłuśćca, Wrzos z Kąkolewnicy, Zorza z Polskowoli, Leśne Echo z Zaścianek, Tęcza z Brzozowicy Małej, Niezapominajki z Turowa, Echo z Przychód, Brzozowianki z Brzozowicy Dużej, Ale Baby z Berezy i Różanki z Żakowoli Starej. Nie zabrakło życzeń od władz gminy, powiatu, strażaków i sympatyków z różnych środowisk. Oczywiście nie zabrakło tortu, biesiady przy zastawionym specjałami lokalnej kuchni stole i zapewnień o oczekiwaniu na kolejne jubileusze.

Zbigniew Smółko

RAD

eprasa.pl d19ae5b926

INFORMACJE Z GMINY RADZYŃ PODLASKI

Żłobek Odkrywczy Miś w Białej coraz bliżej otwarcia!

Rodzice mogą już składać deklaracje

Realizacja inwestycji związanej z budową Żłobka Odkrywczy Miś w Białej wchodzi w końcowy etap. Placówka rozpocznie swoją działalność od września, oferując najmłodszym bezpieczne, komfortowe i przyjazne warunki do rozwoju oraz opieki.



Nowy żłobek będzie wyposażony w nowoczesne, funkcjonalne sale, dostosowane do potrzeb małych dzieci, a także przestrzeń sprzyjającą zabawie, nauce i wypoczynkowi. Placówka zapewni profesjonalną opiekę wykwalifikowanej kadry, bezpieczne otoczenie oraz warunki sprzyjające harmonijnemu rozwojowi najmłodszych mieszkańców gminy.

W związku ze zbliżającym się otwarciem żłobka rozpoczęto przyjmowanie wstępnych deklaracji zamiaru zapisania dziecka do tej placówki. Formularz można pobrać ze strony internetowej Gminy Radzyń Podlaski, który należy składać w sekretariacie Urzędu Gminy Radzyń Podlaski, ul. Warszawska 32 - w terminie do dnia 20 lutego br.

„Zachęcamy rodziców i opiekunów do skorzystania z tej możliwości i zgłoszenia swojego zainteresowania nową placówką. Budowa żłobka to jedna z ważniejszych inwestycji, mająca realny wpływ na komfort życia mieszkańców naszej gminy. Odkrywczy Miś stworzy najmłodszym bezpieczne i przyjazne miejsce, a rodzicom ułatwi łączenie obowiązków zawodowych z rodzinnymi. Cieszymy się, że już wkrótce placówka rozpocznie działalność i będzie służyć lokalnej społeczności” – Daniel Grochowski Wójt Gminy Radzyń Podlaski.



Ferie z GOKiS 2026 – zimowa przygoda pełna atrakcji!

Gminny Ośrodek Kultury i Sportu w Radzyniu Podlaskim przygotował dla dzieci i młodzieży wyjątkowy program na tegoroczne ferie zimowe!

Dwa tygodnie pełne wycieczek, warsztatów, sportowych emocji i kreatywnych aktywności sprawią, że zimowa przerwa od szkoły będzie nie tylko odpoczynkiem, ale też świetną zabawą i okazją do odkrywania nowych pasji.

Zachęcamy do skorzystania z Ferii z GOKiS! Nie zwlekaj — liczba miejsc jest ograniczona! Zapisy prowadzone są w Urzędzie Gminy (pokój nr 11) oraz telefonicznie pod numerem 664 766 327.



Rolniku! Złóż wniosek o zwrot podatku akcyzowego!

Rolnicy z terenu gminy Radzyń Podlaski mogą już ubiegać się o zwrot podatku akcyzowego zawartego w cenie oleju napędowego wykorzystywanego do produkcji rolnej. Wnioski będzie można składać od dnia 2 lutego do dnia 2 marca 2026 r.

Aby otrzymać zwrot, należy złożyć wniosek wraz z fakturami VAT lub ich kopiami potwierdzającymi zakup oleju napędowego w okresie od dnia 1 sierpnia 2025 r. do dnia 31 stycznia 2026 r.

Mieszkańcy mogą liczyć na pomoc urzędników. Szczegółowe informacje dostępne są w Urzędzie Gminy Radzyń Podlaski, pokój nr 8. Kontakt telefoniczny 834131805.

Wzory wniosków i oświadczeń dostępne są w urzędzie oraz do pobrania na stronie internetowej gminy.

RAD

eprasa.pl d19ae5b926

Orlęta. Zimny prysznic przy minusowej temperaturze

Gracze Orląt rozpoczęli serię gier sparingowych. Zespół Dariusza Dziewulskiego w pierwszym meczu uległ 2:5 Pogoni II Siedlce.

- Na chodzonego nic nie da się zrobić. Nasze cele do zrealizowania legły w gruzach. Nie będę się tłumaczył. Zagraliśmy słabo i przegraliśmy zasłużenie - mówi szkoleniowiec.

Dziewulski po raz pierwszy mógł zobaczyć swoich podopiecznych w warunkach meczowych. Drużyna rozpoczęła przygotowania 9 stycznia. Żółto-czerwoni trenują trzy razy w tygodniu. - Na pozycjach będziemy robić korekty. Chcę szukać nowych pozycji swoim podopiecznym - dodaje trener, który w przerwie zimowej zastąpił na stanowisku Piotra Wałachowskiego.

Pogoń II Siedlce - Orlęta Łuków
5:2 (4:0)

Bramki: Szustek, Ozygała.
Orlęta: Dzido - Goławski, Młynarczyk, Borkowski, Szymecki, Jaworski, Stefaniuk, Mat. Ebert, Szustek, Charczuk, Jastrzębski. Ponadto grali: Jakimiński, Kłoda, Mućko, Ozygała, Mac. Ebert, Kąkol, Rudź, Świerczewski.



- Na chodzonego nic nie da się zrobić. Nasze cele do zrealizowania legły w gruzach. Nie będę się tłumaczył. Zagraliśmy słabo i przegraliśmy zasłużenie - mówi szkoleniowiec po meczu z Pogonią II

W Gończycach

Przed zespołem kolejne spotkanie.

W sobotę o godz. 13 Łukowianie zagrają na boisku w Gończycach z Wektrą Zbuczyn. W planach są boje z: Wilgą Garwolin, Podlasiem Biała Podlaska, KS-em Drelów, Mazovią Mińsk Mazowiecki oraz Polesiem Kock.

Idzie młodzież

W starciu z Pogonią II szansę otrzymało dwóch młodych zawodników.

- Franciszek Świerczewski może zagrać na kilku pozycjach. Poradzi sobie na środku obrony, ale również jako defensywny i ofensywny pomocnik. Jego starszy brat Bolesław wcześniej również grał w Orlętach - mówi Dziewulski.

Na boisku w Siedlcach wystąpił również Igor Rudź. - To nasz wychowanek, prawy obrońca. Mamy do czynienia z młodym, perspektywicznym graczem - dodaje.

Ważne wzmocnienie

Nowym graczem Orląt będzie Maciej Stefaniuk.

Gracz Pogoni Siedlce urodził się w 2008 roku. Defensywny pomocnik wyróżnił się w meczu ze swoimi niedawnymi kolegami z zespołu.

„Ory" wraca do Orląt

W rewanżach w zespole z Łukowa będzie występował Damian Ozygała.



W rewanżach w zespole z Łukowa będzie występował Damian Ozygała

25-letni zawodnik pochodzący z Woli Gułowskiej ostatnio grał w Polesiu Serokomla. Nie tak dawno wraz z drużyną 18. Dywizją Zmechanizowaną z Siedlec zdobył brązowy medal mistrzostw Polski w futsalu. Turniej odbył się w Wędrzynie, w województwie lubuskim.

„Cinek" między słupkami

Wszystkie znaki na ziemi i niebie mówią, iż nowym zawodnikiem Orląt będzie Marcin Dzido.

„Cinek" przez lata bronił dostępu do bramki Sokoła Adamów. W razie potrzeby zdejmował rękawice i hasał w ataku. Przez pewien czas był nawet prezesem klubu. Ostatnio występował w Absolwencie Domaszewnica pod wodzą byłego trenera Orląt - Roberta Różańskiego.

Strojek asystentem „Paczki"

W ekipie czwartoligowców pojawił się nowy-stary szkoleniowiec.

Do sztabu łukowskich Orląt, po trzech latach wrócił Szymon Strojek, który pełni funkcję asystenta trenera pierwszej drużyny. Niegdyś pracował w drużynach młodzieżowych Orląt Radzyń Podlaski. Strojek posiada licencję UEFA A.



Do sztabu łukowskich Orląt, po trzech latach wrócił Szymon Strojek, który pełni funkcję asystenta trenera pierwszej drużyny

PLAN SPARINGÓW ORLĄT
2:5 Pogoń II Siedlce
07.02., Wektra Zbuczyn
14.02., Wilga Garwolin
21.02., Podlasie Biała Podlaska
22.02., KS Drelów
28.02., Mazovia Mińsk Mazowiecki
01.03., Polesie Kock

mp

Sparing z Orlętami przełożony. Podlasie zagra w lutym

Zaplanowany na sobotę mecz kontrolny Podlasia Biała Podlaska z Orlętami Radzyń Podlaski nie dojdzie do skutku w pierwotnym terminie. Decyzja o przełożeniu spotkania została podjęta wspólnie przez oba kluby ze względu na trudne warunki atmosferyczne.



Piłkarze Podlasia mieli zagrać z Orlętami Radzyń Podlaski. Z uwagi na ogromne mrozy mecz odbędzie się w najbliższą środę. Z kolei w sobotę Bialczanie pojadą do Łomży (fot. Gerard Maksymiuk / Podlasie Biała Podlaska)

Głównym powodem była zamarznięta murawa oraz zagrożenie dla zdrowia zawodników. - Boisko jest w złym stanie i gra w takich warunkach mogłaby narazić piłkarzy na kontuzje. A zdrowie zawodników jest dla nas absolutnym priorytetem - podkreśla trener Podlasia, Maciej Oleksiuk.

Nowy termin sparingu ustalono na 4 lutego. Spotkanie odbędzie się o godzinie 15:15 na boisku ze sztuczną nawierzchnią w Białej Podlaskiej.

To jednak nie były jedyne ciekawe sprawdziany formy bialczan w najbliższym czasie. Już 7 lutego o godzinie 13 Podlasie zmierzy się z jednym z czołowych zespołów III ligi (grupa I) ŁKS-em Łomża. Drużyna prowadzona przez Marcina Sasala potwierdziła wysoką dyspozycję w ostatnim sparingu, wygrywając 3:2 z liderem grupy IV, Avią Świdnik.

Bohaterem tamtego spotkania został Hubert Antkowiak, który popisał się hat-trickiem. Najlepszy strzelec jesiennej rundy III ligi w Polsce, mający na koncie 16 bramek, po raz kolejny udowodnił swoją skuteczność.

PLAN SPARINGÓW PODLASIA
2:6 Pogoń Siedlce
0:0 Jagiellonia II Białystok
2:1 Orlęta Radzyń Podl.
04.02., Orlęta Radzyń Podl.
07.02., ŁKS Łomża
13.02., Hetman Zamość
21.02., Orlęta Łuków

mp

Śp. Ewaryst będzie w naszych serach



Śp. Ewaryst Gasiewicz zmarł w wieku 79 lat

Z całego serca dziękujemy wszystkim, którzy w tak bolesnych dla nas chwili dzielili smutek, żal, okazali wsparcie, życzliwość oraz uczestniczyli we Mszy Św. i ceremonii pogrzebowej śp. Ewarysta Gasiewicza.

Dziękujemy rodzinie, sąsiadom, członkom BOZPN-u, kolegium sędziów, piłkarzom, kibicom, przyjaciołom oraz pracownikom Oddziału Kardiologii Zachowawczej szpitala w Białej Podlaskiej opiekę, wszelką pomoc, modlitwę, wieńce i kwiaty.

Wyrazy szacunku za okazane dobro składa syn Grzegorz z rodziną

Msza św. na 30. dzień po śmierci - 18 lutego, godz. 6.30. Od uczestników pogrzebu 27 lutego, godz. 6.30 (w kościele przy ul. Długiej w Białej Podlaskiej).

mp

BIA

eprasa.pl d19ae5b926

Nowoczesny sprzęt wzbogacił bialską onkologię

Bialski szpital dementuje: Nie jesteśmy zadłużeni!

I chwali się nowym sprzętem

Bialski szpital ma zobowiązania (na początku grudnia wynosiły 92,77 mln zł i, jak podkreśla szpital, nie było to zadłużenie), a należności z NFZ za wykonane w 2025 roku świadczenia są obliczane na 105,37 mln zł. Tylko w ciągu dwóch lat pozyskano tam na inwestycje około 155 mln zł.

W lubelskich mediach pojawiły się informacje o „astronomicznym" zadłużeniu dziesięciu szpitali w woj. lubelskim. Utworzono nawet ranking „najbardziej zadłużonych placówek medycznych podległych marszałkowi", w którym na trzeciej pozycji, chociaż w rzeczywistości pod względem wielkości powinien być na szóstej, znalazł się Wojewódzki Szpital Specjalistyczny (WSzS) w Białej Podlaskiej z zobowiązaniem 92,77 mln zł.

Skierowaliśmy zatem pytanie do dyrekcji bialskiego szpitala, czy długi tej lecznicy, odnoszącej przecież sukcesy inwestycyjne, rzeczywiście wynoszą aż prawie 93 mln zł.

Zadłużenie wynosi 0 zł

Główna księgowa szpitala Jolanta Seroczyńska kategorycznie podkreśliła, że WSzS nie ma zadłużenia, ale tylko zobowiązania, które są terminowo realizowane. W potocznym języku te dwa pojęcia bywają używane zamiennie, ale w ocenie kondycji finansowej firmy muszą być rozróżniane.

- WSzS w Białej Podlaskiej nie ma zadłużenia, gdyż nie posiada przeterminowanych zobowiązań, które przekroczyły termin spłaty. W związku z powyższym zadłużenie WSzS wynosi 0 zł. WSzS w swojej ewidencji posiada zobowiązania ogółem, wynikające z normalnej, bieżącej działalności, które na 30 listopada 2025 roku wynosiły 92,77 mln zł, niemniej są to terminowe płatności wynikające z realizowanych bieżących dostaw i usług, prowadzonych inwestycji, a także terminowych spłat zaciągniętych kredytów bankowych – wyjaśniła główna księgowa szpitala.

Podkreśliła, iż są to terminowo realizowane zobowiązania WSzS, nie są to przeterminowane zaległości.

- Należności z NFZ za wykonane w 2025 roku świadczenia na dzień 31 grudnia 2025 roku wynoszą 105,37 mln zł, w tym należności za nadwykonania 48,65 mln zł – zaznaczyła Jolanta Seroczyńska.

W czołówce krajowej większych szpitali

Dobre wyniki ekonomiczne bialskiego szpitala są doceniane także na forum krajowym.

W listopadzie w rankingu BFF Banking Group najlepiej zarządzanych szpitali publicznych w Polsce, pod względem efektywności finansowej, w kategorii kontraktów z NFZ powyżej 400 mln zł rocznie na czwartym miejscu ex aequo zostały sklasyfikowane Wojewódzki Szpital Specjalistyczny w Białej Podlaskiej i Samodzielny Publiczny Szpital Wojewódzki im. Papieża Jana Pawła II w Zamościu.



Fot. Wojewódzki Szpital Specjalistyczny Biała Podlaska

Artur Kozioł, dyrektor bialskiego WSzS, na tle nowego sprzętu, podsumowywał wyniki z 2025 roku

- To pokazuje, że konsekwentne budowanie kultury współpracy, odpowiedzialności i szacunku dla pacjenta przynosi wymierne rezultaty – nie tylko medyczne, ale również społeczne i ekonomiczne – zaznaczył Artur Kozioł, dyrektor szpitala, podczas konferencji połączonej z prezentacją nowego sprzętu.

Satysfakcja dyrektora

Podkreślił, iż szpital w 2025 roku rekordowo obsłużył w Ambulatoryjnej Opiece Specjalistycznej około 200 tys. pacjentów oraz odnotował prawie 40 tys. hospitalizacji. Placówka wykonała ryczałt na poziomie 111 proc. i miała dodatni wynik finansowy.

- O sukcesie nie decyduje wyłącznie wielkość budżetu, ale przede wszystkim strategia zarządzania: codzienna praca na danych, świadome pozyskiwanie kapitału zewnętrznego oraz troska o płynność finansową, która daje nam oddech i pozwala podejmować odważne, ale bezpieczne decyzje rozwojowe: zawsze z myślą o pacjencie i stabilności organizacji – zaznaczył Artur Kozioł.

Zysk WSzS (netto)	Wynagrodzenia
2023 r. - **4,98 mln zł**	2023 r. - **159,3 mln zł**
2024 r. - **5,59 mln zł**	2024 r. - **179,5 mln zł**

Sprzęt klasy premium

Podczas spotkania podziwiano m.in. pomagający w operacjach system neuronawigacji z ramą stereotaktyczną i aparatem RTG z ramieniem C w systemie 3D współpracującym neuronawigacją oraz przydatny w diagnostyce raka trzustki zestaw endoskopowy z EUS z ultrasonografią endoskopową. Szpital zakupił także umożliwiające wykonywanie badań bezpośrednio przy pacjencie trzy mobilne aparaty RTG i stacjonarny ultrasonograf radiodiagnostyczny.

Dyrektor dziękował marszałkowi Jarosławowi Stawiarskiemu, członkom zarządu województwa i radnym sejmiku za decyzję inwestycyjną oraz szczególnie senatorowi Grzegorzowi Biereckiemu „za wszystkie działania, również te pozakulisowe, które przyczyniły się do tej dynamiki inwestycyjnej" – jak dosłownie to sformułował.

Senator gratulował dyrektorowi i pracownikom szpitala oraz zauważył, iż przyciągnięcie w ciągu dwóch lat około 155 mln zł na inwestycje w szpitalu to ogromny sukces.

Przedstawiciele kadry medycznej: dr Emilia Sołtan - ordynator oddziału neurochirurgii oraz Adam Derlukiewicz - kierownik oddziału chirurgii w wypowiedziach potwierdzili, że nowoczesna neuronawigacja, endoskopia czy diagnostyka obrazowa klasy premium znacząco zwiększają precyzję leczenia, bezpieczeństwo pacjentów oraz możliwości rozwoju szpitala w dziedzinie nowoczesnej onkologii.

Zwieńczeniem wydarzenia było poświęcenie przez księdza Andrzeja Zozulę, kapelana szpitala, sprzętu medycznego, który od teraz będzie służył pacjentom regionu.

Marek Pietrzela



Fot. Wojewódzki Szpital Specjalistyczny Biała Podlaska

Jolanta Seroczyńska,
główna księgowa szpitala

Czekamy na końcowe rozliczenie z NFZ za 2025 rok

Szpital osiąga dodatki wynik finansowy. Nasze należności z NFZ za wykonane w 2025 roku świadczenia wynoszą 105,37 mln zł. W obecnej chwili czekamy na końcowe rozliczenie umowy z NFZ za 2025 rok, którego termin przypada na 14 lutego, a więc po tym terminie zostaną podjęte stosowne decyzje co do roszczeń wobec NFZ - w zależności od stopnia zapłaty nadwykonań przez NFZ.

Medycy uratowali ciężko rannego

Rodzinna kłótnia mogła skończyć się tragedią. Śledczy: Brat o mało nie zabił brata

W lubelskim Sądzie Okręgowym rozpoczął się proces 31-latka, który w czerwcu 2025 roku w Białej Podlaskiej zadał uderzenie nożem w brzuch swego starszego o sześć lat brata.

Po kilku dniach od zdarzenia bialska policja informowała, że szpital powiadomił dyżurnego bialskiej komendy, iż trafił tam 37-latek raniony nożem. Na szczęście ranny mężczyzna szybko uzyskał pomoc medyków.



Fot. Policja Białka

Michał K. w czasie śledztwa nie przyznał się do popełnienia zarzucanego mu czynu. Oznajmił, że nie pamięta z dnia zdarzenia, gdyż był pijany

- Na miejsce skierowani zostali funkcjonariusze, którzy potwierdzili tę informację. Okazało się, że młodszy brat uciekł z miejsca zdarzenia. Został zatrzymany na terenie miasta podczas wspólnych działań kryminalnych i bialskiej prewencji. Od 31-latka czuć było silną woń alkoholu – stwierdziła wówczas nadkom. Barbara Salczyńska-Pyrchla, oficer prasowy KMP Biała Podlaska.

Jak później ustalili śledczy, napastnik miał ponad 2,8 promila alkoholu we krwi.

Dodała, że młody mężczyzna został doprowadzony do prokuratury, gdzie usłyszał zarzuty. Bialski sąd przychylił się do wniosku policji i prokuratury i zastosował wobec 31-latka tymczasowy areszt.

W listopadzie prokuratura skierowała do Sądu Okręgowego w Lublinie akt oskarżenia. 31-letni Michał K. został oskarżony o to, że 3 czerwca w Białej Podlaskiej usiłował spowodować u swojego brata ciężki uszczerbek na zdrowiu w postaci choroby realnie zagrażającej życiu w ten sposób, że zadał mu uderzenie nożem w okolicę brzucha, lecz zamierzonego celu nie osiągnął z uwagi na udzieloną pokrzywdzonemu pomoc medyczną.

Według ustaleń śledczych, feralnego dnia pokrzywdzony impulsywnie zareagował na kłótnię Michała K. z ich ojcem. Miał wpaść do kuchni, gdzie rozgrywała się scysja, i uderzyć awanturującego się, pijanego brata pięścią w głowę. Ten, gdy już wstał, trzymając w ręku nóż, zadał nim w rewanżu cios w brzuch brata. Ostrze miało długość 20 cm. Rana zaczęła obficie krwawić, pokrzywdzony wybiegł na podwórko. Niedługo potem został przewieziony do szpitala, gdzie przeszedł operację. Awantura skończyła się dla pokrzywdzonego dwiema kłutymi ranami wątroby oraz raną kłutą poprzecznicy.

Michał K. w czasie śledztwa nie przyznał się do popełnienia zarzucanego mu czynu. Oznajmił, że nic nie pamięta z dnia zdarzenia, gdyż był pijany. W kolejnych zeznaniach powiedział, że po sprzeczce między nim a ojcem, jego brat wbiegł do kuchni, zaczął go bić pięściami po głowie i twarzy i „chyba raz z kolanka", a on wziął nóż i „wsadził bratu nóż, aby się od niego odczepił". Nóż miał mieć w ręku, bo robił kanapki i użył go „bezrefleksyjnie".

- 23 stycznia rozpoczął się proces Michała K. Kolejny termin rozprawy wyznaczony jest na 27 lutego - poinformowała nas Magdalena Dobosz, starszy inspektor z Biura Prasowego Sądu Okręgowego w Lublinie.

Marek Pietrzela, Dominik Smagała

BIA

eprasa.pl d19ae5b926

Wróciła halowa MOSiR-owska kopanina

Po kilku latach przerwy Miejski Ośrodek Sportu i Rekreacji wrócił do organizowania zimowych amatorskich rozgrywek piłkarskich. W tegorocznej edycji gra siedem drużyn, które mają już za sobą pierwszą rundę fazy „każdy z każdym".

L.p.	Nazwa zespołu	M.	Pkt.	Bramki
1	Orzeł Czemierniki	6	15	22:5
2	Mixtape	6	15	32:9
3	Weekendowi Wojownicy	6	13	15:7
4	Płudzianka	6	10	14:8
5	KO Boxing Club	6	4	4:19
6	Manchester Podlaski	6	3	3:19
7	Radzyń United	6	1	5:29

Cały turniej będzie rozegrany w trzech terminach. Za tydzień runda rewanżowa, po feriach najlepsza czwórka zagra półfinały i finały. Rozgrywki mają charakter dość rekreacyjny, nawet drużyna Radzyń United złożona z młodych zawodników z podstawówki poradziła sobie świetnie, zaskarbiając sobie nie tylko szacunek, ale i sympatię rywali. Sprawnie zawody poprowadzili animator imprezy Paweł Węcław i pokazujący, że umie nie tylko kopać, ale i sędziować Paweł Pliszka.

Następna runda w sobotę o 10.

Zbigniew Smółko



Fot. MOSiR

Leszek Sosnowski (z lewej) i Piotr Kuźma (z prawej) sporo meczów w życiu już wygrali, więc nie zamierzają odpuścić i halowej ligi. Na razie ich Orzeł Czemierniki prowadzi...

Rutyniarze zatrzymali faworyta

Wydarzeniem drugiej serii meczów czemiernickiej Ligi Halowej był mecz Piasta z faworytem rozgrywek Szikago Boys. Po wielkich emocjach zakończyło się dość niespodziewanym remisem 2:2. Wcześniej Szikago zremisowali 0:0 (rzadki wynik w halówce) z Asami B klasy.

Pozostałe wyniki: Królewscy - Family Team 2:1, Family Team - Perła 2:4, Weekendowi Wojownicy - OG Gracze 5:2, Piast - Latino Team 7:8, OG Gracze - Perła 4:9. Latino - Weekendowi Wojownicy 5:3. W tabeli prowadzą z 8. punktami Szikago Boys przed Asami, ale ci drudzy mają jeden mecz mniej rozegrany. Na kolejnych miejscach Królewscy (6), Family Team (6), Perła (6), Latino (6), Piast (4), Weekendowi Wojownicy (3), OG Gracze (0).

W tabeli strzelców prowadzą z 8. golami Łukasz Łoziński i Szymon Buda przed Mateuszem Pawelcem, Marcelem Miturą i Karolem Waszkiewiczem - po 5 trafień.

Zbigniew Smółko



Z liderem Piast zremisował, ale z niżej lokowanym Latino przegrał. Bo oni już po prostu tyle wygrali...

W SKRÓCIE

Szachy – sukces Gabriela w Międzyrzecu

W pierwszym turnieju Międzyrzeckiej Ligi Juniorów (41 uczestników) wygrał zawodnik Radzyńskiego Towarzystwa Szachowego Gabriel Wawrzosek. Było to pierwsze, ale mamy nadzieję, nie ostatnie zwycięstwo zdolnego pracowitego szachisty. 4. miejsce wywalczył Jakub Skrzypczak, 10. Szymon Piątkowski (2 miejsce w klasyfikacji zawodników z klas 1-3), 11. Wiktor Głowniak. Doświadczenie turniejowe zbierali również najmłodsi zawodnicy: Sebastian i Mateusz Boguccy i Stanisław Zajko.

Siatkówka – wygrana Radzyńskiego Klubu Sportowego w Nałęczowie

W swoim ósmym meczu w rozgrywkach trzeciej ligi siatkówki mężczyzn RKS wygrał wyjazdowy mecz z Nałęczowianka Volley Team 1:3 (25:23, 24:26, 17:25, 24:26). Po tym spotkaniu Radzynianie zajmują siódme miejsce, ale zrównali się punktami z ostatnim rywalem. W sobotę zagrają z Lotniczą Akademią Wojskową Dęblin.

Siatkówka – młodzież kończy na szóstym miejscu

Ostatni mecz wojewódzkiej ligi siatkówki juniorów RKS przegrał z Serbinowem Biała Podlaska 3:0 (25:16, 25:21, 25:17) i zakończył ligę na szóstym miejscu. Warto jednak zwrócić uwagę, że rozgrywki były dość wyrównane (jedna wygrana więcej dawała nawet trzecie miejsce!), a podopieczni trenera Szymona Bobera byli w rozgrywkach debiutantem i przed sezonem były obawy, że okażą się ligowym słabeuszem. Na pewno tak nie było i w kolejnych kampaniach będzie wiele powodów do satysfakcji.

Piłka nożna – Orlęta zamroziło

Piłkarze zaczęli przygotowania do rundy wiosennej. Orlęta trenują od 8 stycznia i zgodnie z planem powinny już być po trzecim sparringu. Rozegrać udało się tylko jeden (i to ten początkowo nieplanowany, uzgodniono go w ostatniej chwili). 25 stycznia przegrali w Białej Podlaskiej z Podlasiem 1:2, jedynego gola strzelił obiecujący junior Kornel Porczyński. W środę planowano grać ze Świdniczanką, ale trzecioligowiec zmaga się z problemami organizacyjnymi i w ostatniej chwili odwołał mecz. Na niedzielę planowano kolejny mecz z Podlasiem, ale wobec mrozów i stanu boiska obaj trenerzy postanowili nie narażać zdrowia zawodników. Mecz przełożono na środę na godzinę 15.

Daj procenty sportowcom

Jak co roku zachęcamy kibiców i sympatyków sportu do przekazywania 1,5% podatku dochodowego na rzecz miejscowych klubów sportowych.

Jeżeli chcesz wesprzeć **Radzyńskie Sportowe Centrum Taekwon-do,** wypełniając PIT w rubryce „1,5% podatku", wpisz nasz numer KRS: 0000270261, w polu „Cel szczegółowy" wpisz: TKD RADZYŃ 10659.

Jeżeli chcesz wesprzeć siatkarzy z **Radzyńskiego Klubu Sportowego,** w rozliczeniu PIT wpisz: numer KRS: 0000270261, w polu cel szczegółowy: RADZYŃSKI KLUB SPORTOWY RKS 22237

Zbigniew Smółko

Emocje pod siatką



Ekipa z Boiska i RKS 3 Funtowa Armata zagrają w barażach. W meczu grupowym wyraźnie wygrał RKS

Po styczniowej przerwie wznowiła rozgrywki amatorska liga siatkówki. Znamy pierwszych uczestników turnieju półfinałowego, za tydzień poznamy kolejnych.

W tym sezonie w rozgrywkach rywalizuje 20 drużyn. Drużyny rywalizują w czterech grupach, z których wyjdą dalej po dwie najlepsze. Pozostałe zagrają w barażach o następne cztery miejsca w turniejach półfinałowych.

W niedzielnych meczach rozstrzygnęło się wszystko w grupach A i C. Grupę A śmiało można nazwać „grupą śmierci", bo przed decydującymi meczami trudno było wskazać faworytów. Ostatecznie po bardzo zaciętych meczach z awansu cieszyły się drużyny Wilki i MKS Victoria Parczew. W grupie C z kolei już po wcześniejszych meczach widać było, że o dwa czołowe miejsca zagra Prawie Forma i Międzyrzec.

W niedzielę zakończenie rywalizacji w grupach B i D. Turniej barażowy rozegramy w pierwszym wolnym terminie po feriach.

Zbigniew Smółko

Zwycięzcę pingla już znamy



Zwycięzców już praktycznie znamy. Tadeusz Gołębiowski ma 35 pkt, Grzegorz Wołowik 78, Hubert Skwara 52. Punkty w długiej fali zdobywa się: 1 za start, 1 za wygrany mecz. Za wygranie turnieju 10, za 2. miejsce - 7, 3. - 5, 4. - 3

Nie ma już szansy, żeby ktokolwiek odebrał Grzegorzowi Wołowikowi zwycięzcą w zimowej edycji „Ligi Pingla na Starej Zetce".

Piąty turniej zakończył się czwartym zwycięstwem Wołowika. Po raz kolejny tuż za jego plecami znalazł się Hubert Skwara i to on będzie drugi. Największe szanse na trzecie miejsce ma Tadeusz Gołębiowski a o czwarte rywalizować będą Radosław Węcław, Rafał Olszewski, Piotr Lep i Adam Pazurkiewicz. W klasyfikacji „dziecięcej" Filip Bosko już zaklepał sobie I miejsce a srebro praktycznie jest w rękach Antoniego Mitury.

Ostatni turniej rozegrany zostanie w środę 11 lutego. A rekreacyjnie pograć można w każdą środę i piątek w godz. 16.30 - 19.30.

Zbigniew Smółko

RAD

eprasa.pl d19ae5b926

INFORMATOR GMINY BORKI

Milion złotych na wsparcie rodzin. Projekt „Gmina Borki - Silna Rodzina”

Podczas styczniowych, wspólnych obrad Rady Gminy Borki i Młodzieżowej Rady Gminy Borki wójt Marcin Czyżak poinformował o podpisaniu umowy na realizację projektu o nazwie „Gmina Borki – Silna Rodzina”. Projekt będzie realizowany przez Gminę Borki, Gminny Ośrodek Pomocy Społecznej w Borkach w partnerstwie z Fundacją „Myśl i Zrozum”.

Finanse projektu w liczbach:
Całkowita wartość: **1 032 166,53 zł**
Dofinansowanie z Funduszy Europejskich: **976 166,53 zł**
Wkład własny niefinansowy: **56 000 zł**

Co to oznacza dla mieszkańców?

Głównym celem projektu jest wzmocnienie lokalnego systemu wsparcia dla rodzin oraz zapewnienie bezpieczeństwa i dobrostanu dzieci. Od IV kwartału br. aż do połowy 2028 roku wsparciem zostanie objętych 40 osób.

W ramach projektu będzie można skorzystać z:
- specjalistycznych usług doradczych, wychowawczych i terapeutycznych,
- rozwoju usług interwencyjnych i profilaktycznych ukierunkowanych na ograniczanie przemocy domowej.

Zajęcia prowadzone będą w Świetlicy Środowiskowej w Gminnym Ośrodku Kultury i Sportu w Woli Osowińskiej.

Dostępność bez barier

Ponadto w ramach przyznanych środków świetlica GOKiS zostanie wyremontowana oraz odpowiednio wyposażona - meble, sprzęt, pomoce dydaktyczne. Wejście do budynku zostanie dostosowane dla potrzeb osób z niepełnosprawnościami poprzez budowę podjazdu, poszerzenie otworu drzwiowego oraz zakup schodołazu.

Projekt dofinansowano ze środków Europejskiego Funduszu Społecznego Plus w ramach programu Fundusze Europejskie dla Lubelskiego 2021-2027 - w ramach działania 8.8 Wsparcie rodziny i pieczy zastępczej FELU.08.08-IZ.00-0028/25.



Fundusze Europejskie dla Lubelskiego | Rzeczpospolita Polska | Dofinansowane przez Unię Europejską | lubelskie Smakuj życie!

Serce dla babci i dziadka

- najpiękniejsze „Sto lat” w Woli Osowińskiej



21 stycznia w Zespole Placówek Oświatowych w Woli Osowińskiej odbyła się uroczystość z okazji Dnia Babci i Dziadka, która przebiegła w niezwykle ciepłej i rodzinnej atmosferze. Na scenie zaprezentowały się przedszkolaki oraz uczniowie klas I-III. Dzieci poprzez piękne piosenki i tańce wyraziły swoją miłość i wdzięczność wobec babć i dziadków. Występy dzieci zostały nagrodzone gromkimi brawami i wywołały wiele wzruszeń wśród zgromadzonych gości.

Po części artystycznej głos zabrali: wójt gminy Borki – Marcin Czyżak, dyrektor ZPO w Woli Osowińskiej – Agnieszka Zając, Beata Guz – radna gminy Borki, która wystąpiła w roli dumnej babci oraz Artur Firla – radny gminy Borki i przewodniczący Rady Rodziców. W swoich wystąpieniach złożyli oni serdeczne życzenia wszystkim babciom i dziadkom, dziękując za ich miłość, troskę i zaangażowanie w wychowanie młodego pokolenia. Podkreślili również, jak bardzo byli zachwyceni występami dzieci oraz ich talentem i zaangażowaniem.

Uroczystość zakończyła się wspólnym odśpiewaniem „Sto lat” dla babć i dziadków. Następnie dzieci wręczyły swoim dziadkom własnoręcznie wykonane prezenty. Na wszystkich czekał tort oraz słodki poczęstunek, a wspólnie spędzony czas był okazją do rozmów, uśmiechów i umacniania rodzinnych więzi. Z całego serca dziękujemy rodzicom, którzy pomogli w przygotowaniu tej pięknej uroczystości.



ZPO w Woli Osowińskiej

Ferie zimowe zbliżają się wielkimi krokami



Akademia Dobrej Zabawy czeka na dzieci w wieku 5-12 lat w GOKIS od pierwszego dnia ferii!

W programie prawdziwa eksplozja atrakcji:
- kreatywne warsztaty, które rozbudzą wyobraźnię
- wspólne gotowanie i przygotowywanie posiłków
- wizyta w parku trampolin
- wyjazd na pływalnię do Siedlec
- seans kinowy – chwila relaksu na wielkim ekranie
- kuchnia regionalna – wspólne gotowanie z Kołem Gospodyń Wiejskich
- pieczenie pizzy w Kulinarnym Poddaszu w Siedlcach

Hit ferii! Fascynujące warsztaty z Kuchni Molekularnej – nauka i magia w jednym.

Termin: 16–20 lutego.

Szczegóły oferty dostępne na plakatach oraz pod numerem telefonu: 81 857 41 94, liczba miejsc ograniczona. Koszt wszystkich atrakcji: 240 zł.

To będą ferie pełne radości, smaków i niezapomnianych przygód!

Do zobaczenia w Akademii Dobrej Zabawy

GOKiS w Borkach

RAD

eprasa.pl d19ae5b926

Likwidacja szkoły w Brzostówcu coraz bliżej. Racjonalizacja czy koniec wieloletniej historii?

Podczas sesji Rady Gminy Radzyń Podlaski zaplanowanej na 30 stycznia radni zajęli się projektem uchwały w sprawie zamiaru likwidacji Szkoły Podstawowej w Brzostówcu. Przy negatywnej opinii rady pedagogicznej, rady rodziców, czternastoma głosami „za" przy jednym sprzeciwie podjęto uchwałę. Choć dokument ma charakter intencyjny i formalnie rozpoczyna dopiero procedurę likwidacyjną, jego zapisy już teraz wywołują duże emocje wśród mieszkańców Brzostówca i Radowca.



Fot. ug

Choć argumenty ekonomiczne i demograficzne są trudne do podważenia, projekt uchwały budzi pytania o społeczne konsekwencje planowanej likwidacji. Szkoła w Brzostówcu od lat pełniła funkcję nie tylko edukacyjną, ale również integracyjną, będąc jednym z ostatnich publicznych punktów skupiających lokalną społeczność

Zgodnie z uchwałą, szkoła miałaby zakończyć działalność 31 sierpnia br. Uczniom zapewniono możliwość kontynuowania nauki w Szkole Podstawowej im. Romualda Traugutta w Białej oraz bezpłatny dowóz wraz z opieką. Wójt gminy zostałby zobowiązany do przeprowadzenia wszystkich czynności formalnych, w tym poinformowania rodziców oraz uzyskania opinii Lubelskiego Kuratora Oświaty.

W uzasadnieniu uchwały władze gminy wskazują przede wszystkim na niekorzystne zmiany demograficzne. Dane pokazują, że w ostatnich latach liczba uczniów w Szkole Podstawowej w Brzostówcu systematycznie spadała – z 35 uczniów w roku szkolnym 2021/2022 do zaledwie 20 w latach 2023–2026. Prognozy na kolejny rok są jeszcze bardziej pesymistyczne i zakładają spadek do 14 uczniów. Najliczniejszy oddział liczy obecnie sześć osób, a w jednej z klas uczy się tylko jeden uczeń.

> Przeciw likwidacji szkoły był tylko jeden radny: Krzysztof Jonasz

Samorząd podkreśla również wysokie koszty utrzymania placówki. W 2025 roku koszt kształcenia jednego ucznia przekroczył 86 tys. zł, a różnica między subwencją oświatową a rzeczywistymi wydatkami musiała zostać pokryta z budżetu gminy w kwocie ponad 1,2 mln zł. Zdaniem autorów projektu takie obciążenie finansowe ogranicza możliwości realizacji innych zadań własnych gminy.

Choć argumenty ekonomiczne i demograficzne są trudne do podważenia, projekt uchwały budzi pytania o społeczne konsekwencje planowanej likwidacji. Szkoła w Brzostówcu od lat pełniła funkcję nie tylko edukacyjną, ale również integracyjną, będąc jednym z ostatnich publicznych punktów skupiających lokalną społeczność. W dokumencie stwierdzono, że jej zamknięcie „nie spowoduje istotnych negatywnych skutków społecznych", jednak dla wielu mieszkańców taka ocena może wydawać się zbyt daleko idącym uproszczeniem.

Kontrowersje może też budzić argument dotyczący warunków nauki w małych klasach. Choć w uzasadnieniu podkreśla się ograniczone możliwości socjalizacji uczniów, część rodziców może zwrócić uwagę, że niewielkie oddziały sprzyjają indywidualnemu podejściu nauczycieli i bezpieczeństwu dzieci. Pojawia się również pytanie, czy dojazd do Białej – mimo zapewnionego transportu – nie stanie się dla najmłodszych dodatkowym obciążeniem.

Z projektu wynika, że budynek po szkole ma w przyszłości zostać przeznaczony na Gminny Klub Seniora, co może częściowo złagodzić skutki społeczne decyzji. Nie zmienia to jednak faktu, że dla Brzostówca likwidacja szkoły oznacza symboliczny koniec pewnego etapu i dalsze osłabienie lokalnej infrastruktury publicznej.

kb

„Ślady wiary. Krzyże i kapliczki powiatu radzyńskiego" (cz. 3)

Tragiczna historia Henryka Misiaka

Na wzniesieniu zwanym „Górą", w Woli Osowińskiej w gminie Borki, stoi biały metalowy krzyż. Niepozorny z daleka, z bliska staje się niemym świadkiem dramatu sprzed ponad 80 lat. U jego podstawy leży polny kamień z tablicą, na której zapisano imię Henryka Misiaka – żołnierza września, konspiratora z Batalionów Chłopskich. Miejsca tego nie sposób minąć obojętnie. Kto choć raz stanie pod sosnami otaczającymi krzyż, usłyszy jakby echo tamtego lipcowego poranka, kiedy życie młodego mieszkańca Woli Osowińskiej zostało brutalnie przerwane.



Fot. Robert Mazurek

Historię Henryka Misiaka znamy dzięki relacji Krystyny Misiak, przytoczonej w książce Krystyny Kożuch „...Mów, że jesteś z owej chaty... Wola Osowińska dawniej i dziś". To poruszające świadectwo losów żołnierza, który w chwili wybuchu II wojny światowej miał zaledwie 22 lata. Służył wtedy w Kobryniu, a następnie wziął udział w kampanii wrześniowej. Gdy walki ustały, wrócił do rodzinnej wsi. Mundur i broń – symbole wojennego obowiązku – zakopał na rodzinnym polu. Wydawało się, że choć na chwilę wróci normalność.

Ta złudna cisza trwała tylko do 1942 roku. Wówczas Henryk wstąpił do działającego tu oddziału Batalionów Chłopskich. Razem z innymi młodymi ludźmi z okolicy walczył o przetrwanie polskiej wsi pod niemiecką okupacją. Lato 1943 roku przyniosło jednak tragiczną obławę. Niemcy aresztowali wielu członków BCh. Wśród nich był Henryk.

Relacje mówią jasno: przesłuchania były brutalne. Więźniów bito i torturowano. 26 lipca 1943 roku Niemcy przewieźli Henryka do Woli Osowińskiej, by wskazał miejsce ukrycia swojej broni. Skrajnie wyczerpany, doprowadził ich na pole rodziców. Gdy oprawcy odkopali mundur i karabin – zapewne oczekując większego arsenału – wpadli w szał. Bili go i kopali tak długo, aż przestał się bronić. Potem wrzucili do dołu i przysypali ziemią.



Fot. Robert Mazurek

Był świt lipcowego dnia. Ludzie, zmierzający na żniwa, widzieli poruszającą się rękę zasypanego żywcem Henryka. Nie mogli jednak zrobić niczego otwarcie – strach przed Niemcami paraliżował całą wieś. Dopiero sołtys, Jan Gomoła, wraz ze swoim zastępcą Michałem Grydkiem, udał się do okupantów z prośbą o pozwolenie na ponowne pogrzebanie zwłok. Zgodzili się. Gdy odsłonięto dół, oczom mieszkańców ukazał się widok, który – jak mówią świadkowie – trudno było zapomnieć. Henryk był zmasakrowany, nie do poznania. Ciało szybko zakopano głębiej.

Dopiero w kwietniu 1944 roku, potajemnie, pod osłoną nocy, koledzy z konspiracji przewieźli szczątki na miejscowy cmentarz. Ten cichy, nocny pochówek był ostatnim gestem solidarności i szacunku.

Krzyż, który dziś stoi na „Górze", upamiętnia właśnie to miejsce – miejsce zbrodni, ale i bohaterstwa. Po raz pierwszy ustawiono go w latach 80. XX wieku. Wówczas był drewniany, prosty, wykonany przez mieszkańców. Od tamtej pory co roku, 26 lipca, mieszkańcy Woli Osowińskiej palą pod nim znicze, kładą polne kwiaty. Pamięć o Henryku stała się tradycją przekazywaną w rodzinach.

W 2010 roku rodzina Henryka postawiła nowy, metalowy krzyż – dwumetrowy, biały, zawsze przyozdobiony biało-czerwoną wstążką. U jego stóp znajdują się polne kamienie, symbolizujące związek z ojczystą ziemią. Do największego z nich przytwierdzono tabliczkę z napisem: „W TYM MIEJSCU 26 LIPCA 1943 r. / ZOSTAŁ ZAMORDOWANY / PRZEZ NIEMIECKICH OKUPANTÓW / HENRYK MISIAK LAT 26 / ŻOŁNIERZ WRZEŚNIA I BCH". To nie tylko słowa – to świadectwo, które ma trwać.



Fot. Robert Mazurek



Fot. Robert Mazurek

Dziś, gdy staje się pod krzyżem, w cieniu szumiących sosen, można poczuć atmosferę zadumy i wdzięczności. Dzięki staraniom rodziny i lokalnej społeczności historia Henryka Misiaka nie zaginęła. Przeciwnie – wciąż żyje, przekazywana kolejnym pokoleniom. I przypomina, że nawet w najmniejszych miejscowościach zapisane są wielkie dzieje odwagi.

Robert Mazurek

RAD

eprasa.pl d19ae5b926

Pasja, która zaprowadziła ją na światowe podium

Zaczęła w małej miejscowości, dziś należy do grupy reprezentacyjnej i ma na koncie tytuły mistrzowskie rangi światowej. Taniec to dla niej sposób na wyrażanie emocji, pokonywanie stresu i spełnianie marzeń. O pasji, ciężkiej pracy i scenicznych emocjach opowiada Magdalena Sobota.





Magdalena Sobota jest uczennicą klasy I a o profilu biologiczno-chemicznym

Gdzie zaczęłaś swoją przygodę z tańcem?
Swoją przygodę z tańcem zaczęłam w Kąkolewnicy. Po pewnym czasie grupa się rozpadła, dlatego przeniosłam się do Rzeczycy. Następnie dołączyłam do bardziej zaawansowanej grupy w Międzyrzecu Podlaskim, gdzie trenuję do dziś. Obecnie należę do grupy reprezentacyjnej.

Od jakiego wieku tańczysz?
Tańcem zajmuję się od 6. roku życia. Od tamtej pory stał się on bardzo ważną częścią mojego życia i towarzyszy mi zarówno na treningach, jak i podczas występów.

Skąd wzięła się Twoja pasja do tańca?
W mojej miejscowości ogłoszono zajęcia taneczne. Poszłam na lekcję próbną, żeby sprawdzić, czy mi się spodoba — i tak mi się spodobało, że trenuję do dziś.



Kto zaprowadził Cię na pierwsze zajęcia?
Kiedy dowiedziałam się, że mogę spróbować tańca, od razu powiedziałam o tym mamie. To ona zapisała mnie na pierwsze zajęcia.

Co najbardziej urzeka Cię w tańcu?
W tańcu urzeka mnie możliwość wyrażania siebie ruchem, bez użycia słów. Pomaga mi on nie tylko pokazywać emocje, ale także radzić sobie ze stresem.

Jakie style tańca Cię interesują?
Tańczę modern, jazz oraz taniec współczesny i nowoczesny, jednak najbardziej specjalizuję się w stylu modern. Dodatkowo od siedmiu lat trenuję akrobatykę.

Jakie są Twoje najważniejsze tytuły i osiągnięcia? Razem z moją grupą zdobyłyśmy tytuły Mistrzyń Polski, Wicemistrzyń Europy oraz Mistrzyń Świata.

Czy lubisz występować na scenie?
Bardzo lubię występować przed publicznością i dzielić się z nią swoimi umiejętnościami oraz emocjami.

Czy odczuwasz tremę przed występem?
Przed każdym występem pojawia się lekki stres, jednak gdy wchodzę na scenę i słyszę muzykę, wszystko znika i mogę robić to, co kocham najbardziej.

> „Taniec pozwala mi wyrażać siebie bez użycia słów. Ruch jest moim językiem”

> „Od szóstego roku życia taniec towarzyszy mi każdego dnia”

Czy łatwo zapamiętujesz choreografie?
Ułożenie, zapamiętanie i perfekcyjne wykonanie choreografii wymaga dużo czasu i pracy. Kiedy jednak ten etap mam już za sobą, ciało samo pamięta ruchy i nie sprawia mi to większych trudności.

Kto tworzy choreografie, które tańczysz?
Choreografie przygotowują dla nas choreografowie z różnych stron Polski. Zdarza się również, że sama je tworzę, na przykład na jasełka.

Czy wiążesz swoją przyszłość z tańcem?
Na ten moment chciałabym wiązać swoją przyszłość z tańcem. Regularnie uczestniczę w warsztatach tanecznych w całej Polsce, gdzie szkolę się pod okiem profesjonalnych tancerzy z kraju i ze świata. Trenuję cztery razy w tygodniu, daję z siebie sto procent na treningach i występach i mam nadzieję, że ta przygoda nigdy się nie skończy.

Rozmawiała: Aleksandra Wilczyńska

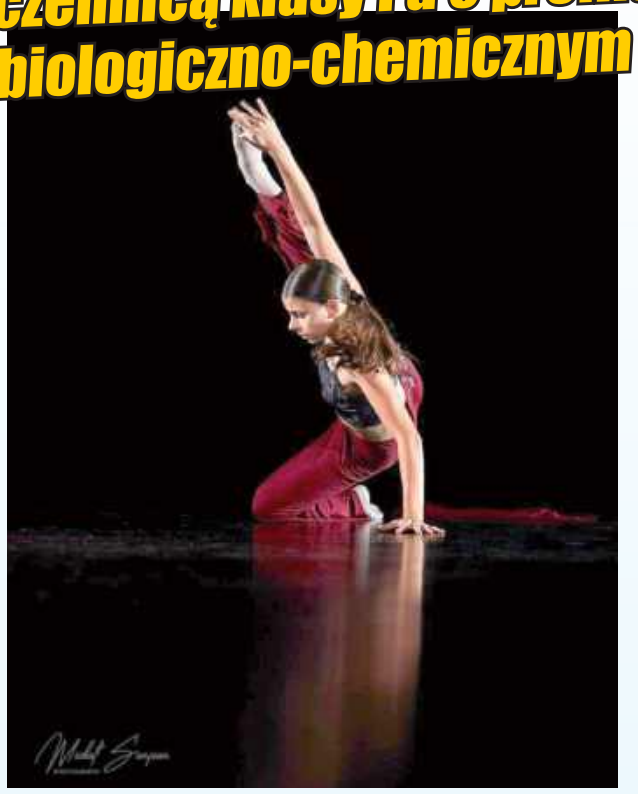



Fot.Paweł Iwańczuk



Ewa Grodzka,
dyrektor I LO

Magda to prawdziwe odkrycie

Jestem pod ogromnym wrażeniem Magdaleny Soboty. Podczas jasełek zaprezentowała coś naprawdę wyjątkowego – poruszała się z niezwykłą lekkością, zwiewnością i gracją, jakby nie podlegała prawom grawitacji. Szpagaty, przewroty i salto wykonywała perfekcyjnie, łącząc techniczną precyzję z lirycznym, tanecznym wyrazem.
Jej występ był zachwycający i na długo pozostanie w mojej pamięci. Tym większe wrażenie zrobiła na mnie rozmowa po spektaklu, w której Magdalena poinformowała, że właśnie zdobyła tytuł drużynowej mistrzyni świata w tańcu nowoczesnym. To w pełni zasłużone osiągnięcie.
Serdeczne gratulacje dla Magdy.

Magda trenuje taniec w Międzyrzecu Podlaskim w Szkole Tańca Move M. Należy do grupy Junior 1.

Do jej najważniejszych osiągnięć należą:
- I miejsce na Mistrzostwach Świata w Budapeszcie (Węgry, 2025) w kategorii mini formacja modern
- I miejsce na Mistrzostwach Polski w Elblągu (2025)
- II miejsce na Mistrzostwach Europy w Elblągu (2025)

eprasa.pl d19ae5b926

Festiwal Dmuchańców i muzyczne emocje – 34. Finał WOŚP w Radzyniu



Fot.Anna Halas

Prowadzona była zbiórka do puszek wolontariuszy, którzy przez cały dzień zachęcali mieszkańców do wsparcia inicjatywy



Fot.Anna Halas

Szefem radzyńskiego sztabu WOŚP był Przewodniczący Rady Miasta Mariusz Szczygieł



Fot.Anna Halas

Po Festiwalu Dmuchańców finał przeniósł się do oranżerii, która na kilka godzin stała się centrum wydarzeń

W Radzyniu po raz 34. zagrano z Wielką Orkiestrą Świątecznej Pomocy. Finał rozpoczął się w godzinach porannych w hali Zespołu Szkół Ponadpodstawowych, gdzie dzieci i całe rodziny mogły uczestniczyć w Festiwalu Dmuchańców oraz licznych grach i zabawach. Równolegle prowadzona była zbiórka do puszek wolontariuszy, którzy przez cały dzień zachęcali mieszkańców do wsparcia inicjatywy.

W finałową akcję aktywnie włączył się również burmistrz Radzynia Podlaskiego Jakub Jakubowski, który spacerował po mieście, a mieszkańcy mogli w ten sposób wrzucić do jego puszki datki i wspierać zbiórkę.

Oficjalny wynik miejskiego sztabu to 90 873,09 zł. To efekt wspólnego wysiłku wolontariuszy i hojności mieszkańców. Zbiórka pokazała, że Radzyń niezmiennie znajduje się w gronie miast aktywnie wspierających WOŚP, a finał był także okazją do integracji społeczności i wspólnego działania na rzecz potrzebujących. Popołudnie pełne muzyki, tańca i sportowych emocji

Oficjalny wynik miejskiego sztabu to

90 873,09 zł

Po Festiwalu Dmuchańców finał przeniósł się do oranżerii, która na kilka godzin stała się głównym centrum wydarzeń. Później w Oranżerii wystąpiła Szkoła Tańca „Dance Ma Sens". O godz. 16 odbył się pokaz boksu w wykonaniu zawodników KO Boxing Club Radzyń, który wzbudził duże zainteresowanie publiczności.

Muzyczną część popołudnia otworzył zespół Zagraj Pan Cuś, a następnie na scenie pojawiła się grupa Nie Odmawiam. Finał zakończył występ Rock`n`ROK.

Pomiędzy koncertami odbywały się licytacje na rzecz WOŚP, które - jak co roku - wzbudzały wiele emocji i hojności wśród uczestników. Starszy ogniomistrz Grzegorz Zając z KP PSP w Radzyniu przeprowadził także instrukcję udzielania pierwszej pomocy

kb

Wyjątkowe jasełka w Radzyniu



Fot.Mirosław Piasko

Wydarzenie cieszyło się bardzo dużym zainteresowaniem mieszkańców miasta i powiatu – na oba zaplanowane spektakle nie było wolnych miejsc



Fot.Mirosław Piasko

Frekwencja podczas wydarzenia potwierdziła, że tego typu inicjatywy kulturalno-edukacyjne nadal cieszą się dużym zainteresowaniem naszej społeczności



Fot.Mirosław Piasko

Przedstawienie skierowane było do mieszkańców Radzynia oraz powiatu radzyńskiego. Spektakle stanowiły wspólne przedsięwzięcie dwóch placówek oświatowych, realizowane w ramach projektu „Wsparcie procesu transformacji szkolnictwa specjalnego na terenie Powiatu Radzyńskiego", współfinansowanego ze środków Unii Europejskiej

29 stycznia w sali „Oranżeria" Radzyńskiego Ośrodka Kultury odbyły się Jasełka, przygotowane przez I Liceum Ogólnokształcące w Radzyniu Podlaskim oraz Specjalny Ośrodek Szkolno-Wychowawczy im. Zofii Sękowskiej.

Wydarzenie cieszyło się bardzo dużym zainteresowaniem mieszkańców miasta i powiatu – na oba zaplanowane spektakle nie było wolnych miejsc.

Przedstawienie skierowane było do mieszkańców Radzynia oraz powiatu radzyńskiego. Spektakle stanowiły wspólne przedsięwzięcie dwóch placówek oświatowych, realizowane w ramach projektu „Wsparcie procesu transformacji szkolnictwa specjalnego na terenie Powiatu Radzyńskiego", współfinansowanego ze środków Unii Europejskiej.

Sceniczne przedstawienie tradycyjnej historii bożonarodzeniowej zostało przygotowane z udziałem uczniów obu szkół, pod opieką nauczycieli i wychowawców. Widzowie mieli okazję obejrzeć klasyczną formę jasełek wzbogaconą o elementy artystyczne i muzyczne, dostosowane do możliwości i potrzeb wykonawców.

Frekwencja podczas wydarzenia potwierdziła, że tego typu inicjatywy kulturalno-edukacyjne nadal cieszą się dużym zainteresowaniem naszej społeczności.

kb

KSeF bez tajemnic. Bezpłatne szkolenie w Radzyniu – sprawdź, jak się przygotować na e-Faktury

Powiatowy Zespół Doradztwa Rolniczego w Radzyniu we współpracy z Urzędem Skarbowym w Radzyniu zaprasza na bezpłatne szkolenie dotyczące korzystania z aplikacji Krajowy System e-Faktur (KSeF). Wydarzenie skierowane jest do wszystkich osób, które chcą zdobyć praktyczną wiedzę na temat nowych obowiązków i narzędzi związanych z elektronicznym fakturowaniem.

Szkolenie odbędzie się 6 lutego (piątek) o godzinie 10 w sali konferencyjnej Urzędu Miasta i Gminy Radzyń. Udział w spotkaniu jest bezpłatny i nie wymaga wcześniejszych zapisów.

Organizatorzy szczególnie zachęcają do udziału rolników, przedstawicieli kół gospodyń wiejskich, członków ochotniczych straży pożarnych oraz przedsiębiorców, dla których wprowadzenie KSeF może oznaczać istotne zmiany w codziennym funkcjonowaniu i rozliczeniach.

Podczas szkolenia uczestnicy poznają zasady działania Krajowego Systemu e-Faktur, dowiedzą się, jak korzystać z aplikacji w praktyce oraz na co zwrócić uwagę, aby uniknąć błędów. Spotkanie będzie także okazją do zadawania pytań i bezpośrednich konsultacji ze specjalistami.

Organizatorzy podkreślają, że zdobycie wiedzy na temat KSeF już teraz pozwoli lepiej przygotować się na nadchodzące zmiany i usprawnić prowadzenie działalności.

kb

Bezpłatne badanie wzroku w Żabikowie

Mieszkańcy Żabikowa i okolic będą mieli okazję skorzystać z bezpłatnego badania wzroku. W czwartek, 12 lutego w miejscowości Żabików zaparkuje mobilny gabinet okulistyczny Oko-Bus, w którym przeprowadzane będą profesjonalne badania wzroku.

Badanie odbędzie się pod budynkiem Ochotniczej Straży Pożarnej w Żabikowie. Organizatorzy podkreślają, że badania realizowane będą w bezpiecznych i sterylnych warunkach, z wykorzystaniem sprzętu komputerowego oraz przy udziale specjalisty.

W ramach wizyty Oko-Busa mieszkańcy będą mogli sprawdzić ostrość wzroku, a także skorzystać z promocyjnych ofert na zakup okularów – w tym okularów progresywnych, do czytania i chodzenia, do komputera z filtrem blue-UV oraz dla kierowców. Istnieje również możliwość wstawienia szkieł do własnych oprawek.

Na badania zapraszane są osoby od 12. roku życia. Obowiązuje wcześniejsza rejestracja telefoniczna pod numerem 577 336 602.

Bezpłatne badanie wzroku to dobra okazja, by zadbać o zdrowie oczu bez konieczności dalekich wyjazdów i dodatkowych kosztów. Organizatorzy zachęcają mieszkańców do zapisów i skorzystania z mobilnego gabinetu, który pojawi się w Żabikowie tylko tego jednego dnia.

kb

RAD

eprasa.pl d19ae5b926

ISSN 2451-4330 N 13600

wspólnota regionalna

Nr 05 (1005) 3 lutego 2026 r.

24wspolnota.pl Lublin24.pl Lukow24.pl

Wojewoda lubelski kontra prezydent Lublina.

Komorski przeciwnikiem Żuka w wyborach KO

LUBLIN: Jak wynika z medialnych informacji Krzysztof Komorski, wojewoda lubelski, wystartuje w wyborach Koalicji Obywatelskiej. Jego kontrkandydatem będzie Krzysztof Żuk, prezydent Lublina.

Niebawem odbędą się wybory w Koalicji Obywatelskiej (nazwa partii została zmieniona w 2025 roku z nazwy „Platforma Obywatelska"). Swój start na przewodniczących struktur regionalnych województwa lubelskiego ogłosili: lubelska europosłanka Marta Wcisło i lubelski poseł Michał Krawczyk. Obojgu poparcia udzielił Krzysztof Żuk - prezydent Lublina.

Natomiast sam Krzysztof Żuk zamierza startować na przewodniczącego Powiatu Lubelskiego Koalicji Obywatelskiej w Mieście Lublin, co ogłosił 29 stycznia. Jego kontrkandydatem ma być Krzysztof Komorski. Wojewoda lubelski Krzysztof Komorski wystartuje w wyborach na szefa KO w Lublinie.

- Do startu namawiali mnie członkowie KO, kilku szefów kół i nasi wyborcy. Na początku się wzbraniałem, ale stwierdziłem w pewnym momencie, że czas wziąć te opinie mocniej do serca. Ciąży na mnie duża odpowiedzialność w administracji publicznej w związku z zajmowanym stanowiskiem. Sądzę, że nadszedł moment, aby zaangażować się mocniej w struktury KO - powiedział redakcji Kuriera Lubelskiego, Krzysztof Komorski. - W pierwszej kolejności o swojej kandydaturze poinformowałem prezydenta Krzysztofa Żuka. Nie miał nic przeciwko. Dostałem też zgodę od władz krajowych. Te kandydatury pokazują, że jesteśmy partią demokratyczną, a nasza rywalizacja z prezydentem Żukiem będzie jedną z najciekawszych w historii lubelskiej KO.

Wybory planowane są na marzec.

Krzysztof Komorski

Krzysztof Komorski był w przeszłości zastępcą prezydenta Miasta Lublin ds. kultury, sportu i partycypacji.

W wyborach w 2018 w listy Koalicji Obywatelskiej uzyskał mandat radnego Sejmiku Województwa Lubelskiego. Pełnił następnie funkcję wiceprezesa Miejskiego Ośrodka Sportu i Rekreacji „Bystrzyca" w Lublinie.

W wyborach w 2019 i 2023 bez powodzenia kandydował z ramienia KO do Sejmu. Wojewodą lubelskim jest od 2023 roku.

Joanna Niećko

Seniorka przechytrzyła oszusta

81-letnia mieszkanka Lublina odebrała telefon od osoby podającej się za pracownika poczty, a następnie od mężczyzny twierdzącego, że jest policjantem.

Oszust zapewnił seniorkę, że bierze udział w akcji rozpracowywania szajki przestępczej i nakazał przygotować posiadane oszczędności, aby wyrzucić je z balkonu w reklamówce.

Kobieta szybko zorientowała się, że jest ofiarą próby oszustwa. Powiadomiła o sytuacji syna oraz policję. W reklamówce zamiast pieniędzy znalazły się książki, które seniorka zrzuciła z balkonu wprost pod nogi oszusta.

43-letni mieszkaniec Olsztyna został zatrzymany przez wywiadowców i policjantów z wydziału „mienia". Usłyszał zarzuty usiłowania oszustwa i na wniosek śledczych został tymczasowo aresztowany na dwa miesiące.

Magdalena Kołcon

Wzrost bezrobocia w woj. lubelskim! Młodzi w trudnej sytuacji

Przez cały 2025 roku bezrobocie w województwie lubelskim wzrosło o około 10 procent. Stopa bezrobocia jest znacznie wyższa niż w innych regionach kraju...

Według danych Wojewódzkiego Urzędu Pracy w Lublinie bezrobocie w naszym województwie wzrosło o 10 proc. w ciągu ostatniego roku. Pod koniec 2025 roku stopa bezrobocia wyniosła 8,1 proc., kiedy średnia krajowa to obecnie 5,7 proc. Problem z pracą w Lubelskiem jest więc wyraźnie zauważalny. Obecnie zarejestrowanych bezrobotnych jest już 61,4 tys. osób.

- Nastąpiło znaczne tąpnięcie w ofertach pracy, które są zgłaszane do służb zatrudnienia. Ich liczba spadła o około 30 proc. - mówił podczas sesji sejmiku Tomasz Pitucha, dyrektor WUP w Lublinie.

Pracodawcy zgłosili do urzędów w naszym województwie ok. 31 tys. ofert pracy, czyli o 15 tys. mniej niż przed rokiem. Do tego w ramach zwolnień grupowych ogłoszono chęć zwolnienia aż 2,3 tys. pracowników, z czego około połowa już straciła pracę.

Szczególnie trudna jest sytuacja na wschodzie województwa. W powiecie włodawskim bezrobocie to obecnie 17,8 proc., a w powiecie hrubieszowskim wynosi 16,3 proc.

Co więcej, problem wyraźnie dotyka osób młodych do 30. roku życia. W listopadzie odsetek bezrobotnych w tej grupie wiekowej wynosił aż 28,4 proc. - to najwyższy wynik w kraju.

Na aktywne formy wsparcia rynku pracy w naszym województwie zostanie przeznaczone 108 milionów złotych. W 2025 roku ta kwota wynosiła 212 milionów złotych, ale nastąpił spadek finansowania z Funduszu Pracy - ze 122 milionów do zaledwie 16 milionów. Sytuacja na rynku pracy w kolejnych miesiącach może jeszcze bardziej ulec pogorszeniu.

Kacper Ciuksza

R E K L A M A

MOŻLIWOŚĆ ZAKUPU MIEJSCA
NA CMENTARZU KOMUNALNYM
W BIAŁEJ PODLASKIEJ

- USŁUGI POGRZEBOWE
- ADMINISTRACJA CMENTARZY
- MIĘDZYNARODOWY PRZEWÓZ ZMARŁYCH
- FORMALNOŚCI URZĘDOWE
hades-biala.pl
- KAMIENIARSTWO
scalpro.pl
- WŁASNA PRODUKCJA TRUMIEN
lignart.pl
- KWIACIARNIA
poppyflowers.pl



HADES Maksymiuk i Wspólnicy

83 344 35 24
509 766 538, 601 369 849
WSZYSTKO W JEDNYM MIEJSCU.

Aleje Jana Pawła II 25, Biała Podlaska
Wisznicka 1, Łomazy
Lecha Kaczyńskiego 1A, Międzyrzec Podlaski



REG

Romuald Lipko znów zabrzmi na kazimierskim Rynku!

W niedzielę, 8 lutego o godzinie 13 kazimierski Rynek wypełni się muzyką jednego z najwybitniejszych polskich kompozytorów - Romualda Lipko.

To już szósta edycja wydarzenia poświęconego jego pamięci.

Kazimierski Ośrodek Kultury, Promocji i Turystyki organizuje wydarzenie poświęcone pamięci artysty, który w 2023 roku został pośmiertnie uhonorowany tytułem Honorowego Obywatela Kazimierza Dolnego.



Fot. Kamil Kulig

Romuald Lipko (1950 - 2020) lider budki Suflera związany był z Kazimierzem Dolnym, gdzie mieszkał wraz z żoną. Często można było spotkać go na kazimierskim Rynku. Przegrał z chorobą nowotworową

Tego dnia mieszkańcy i turyści będą mogli wspólnie śpiewać największe przeboje Lipko – utwory, które na stałe wpisały się w historię polskiej muzyki i serca fanów w całym kraju.

Dodatkową atrakcją będzie spotkanie z członkami legendarnego zespołu Budka Suflera, którzy opowiedzą o pracy z artystą i kulisach tworzenia niezapomnianych przebojów.

Agnieszka Gołębiowska

R E K L A M A



eprasa.pl d19ae5b926

Lublin24.pl

Tomasz Ogrodnik oddał niemal 95 litrów krwi i od ponad trzech dekad niestrudzenie pomaga innym.

„Pomaganie to coś, co naprawdę daje sens życia”

Tomasz Ogrodnik - 50-letni mieszkaniec Puław, pochodzący ze Stanina od ponad trzydziestu lat regularnie oddaje krew i zachęca do tego setki innych osób.

Na jego koncie znajduje się już niemal 95 litrów oddanej krwi, co w przeliczeniu na uratowane istnienia oznacza pomoc dla kilku tysięcy pacjentów wymagających transfuzji w sytuacjach zagrożenia zdrowia i życia, a wynik ten stawia go w gronie najbardziej zasłużonych honorowych dawców krwi w całym województwie lubelskim.

Choć dziś jest znanym społecznikiem, prezesem Klubu Honorowych Dawców Krwi „Dar Życia” przy Grupie Azoty Zakładach Azotowych Puławy oraz byłym prezesem ogólnopolskiego Stowarzyszenia Honorowych Dawców Krwi Rzeczypospolitej Polskiej, początki jego drogi z krwiodawstwem były niezwykle skromne i zupełnie spontaniczne.

Zamiast do szkoły - do punktu krwiodawstwa

Jak wspomina Tomasz Ogrodnik, wszystko zaczęło się w czasach szkolnych, kiedy to w dniu planowanej klasówki semestralnej z języka polskiego postanowił, zamiast do szkoły, pojechać do szpitala w Łukowie, gdzie po raz pierwszy przekroczył próg punktu krwiodawstwa.

- To był impuls, który w tamtym momencie wydawał się drobny i niewiele znaczący, a okazał się początkiem drogi na całe życie. Już wcześniej myślałem o oddawaniu krwi, ale brakowało mi odwagi i jakiegoś bodźca, a wtedy po prostu wsiadłem w autobus i pojechałem do szpitala - opowiada.

Pierwsza wizyta w punkcie krwiodawstwa zapadła mu głęboko w pamięć, nie tylko ze względu na sam fakt oddania krwi, ale również przez atmosferę i emocje, które mu towarzyszyły. - Kiedy pani powiedziała do mnie „niech pan usiądzie”, byłem bardzo dumny, bo to było pierwsze „na pan” w moim życiu. Siedziało się wtedy na niewygodnym krześle, rękę wkładało przez szybę, a krew spływała do pojemnika. Dzisiaj wygląda to zupełnie inaczej - wspomina.

Po oddaniu pierwszych 450 mililitrów krwi wyszedł ze szpitala z poczuciem, że zrobił coś naprawdę ważnego, a uczucie satysfakcji i świadomości pomocy drugiemu człowiekowi sprawiły, że bardzo szybko postanowił wracać do punktu krwiodawstwa regularnie.

- Oddawanie krwi nie uzależnia w sensie fizycznym, jak czasem ludzie mówią, ale uzależnia od pomagania i od tego uczucia, że zrobiło się coś dobrego dla kogoś zupełnie obcego - podkreśla.

Przez kolejne lata Tomasz Ogrodnik systematycznie oddawał krew, nie ograniczając się jedynie do krwi pełnej, ale reagując także na potrzeby dotyczące osocza oraz płytek krwi, które są szczególnie ważne w leczeniu pacjentów onkologicznych czy po ciężkich operacjach.

- Zawsze starałem się oddać to, na co w danym momencie było największe zapotrzebowanie - mówi.

Z czasem naturalnym krokiem stało się zachęcanie innych do włączania się w ruch honorowego krwiodawstwa.

Prężny „Dar Życia”

W Puławach powstał Klub HDK „Dar Życia”, który szybko stał się jednym z najprężniej działających w regionie, a sam Ogrodnik objął funkcję prezesa, koordynując nie tylko działalność klubu, ale również organizację dużych, regularnych akcji poboru krwi.

Szczególnie przełomowy okazał się rok 2015, kiedy zorganizowano pierwszą akcję krwiodawstwa przy Zakładach Azotowych Puławy. - Na początku przyszło zaledwie siedem osób i tylko kilka z nich oddało krew, ale wiedzieliśmy, że to dopiero początek - wspomina.

Z roku na rok liczba chętnych rosła, a wraz z nią rosła też skala organizowanych wydarzeń. Początkowo odbywały się dwie akcje w roku, później cztery, aż w końcu ustalił się rytm jednej akcji co dwa miesiące, co w praktyce oznaczało sześć dużych wydarzeń w ciągu roku.

Przed pandemią zainteresowanie było tak ogromne, że pojedynczy krwiobus nie był w stanie obsłużyć wszystkich chętnych, dlatego w jednym miejscu zaczęły pojawiać się nawet dwa autobusy do poboru krwi jednocześnie.

W kolejnych latach, dzięki współpracy z zarządem Zakładów Azotowych Puławy, akcje przeniesiono do przestronnej sali konferencyjnej, co znacznie poprawiło komfort zarówno dawców, jak i personelu medycznego.



Tomasz Ogrodnik oddał niemal 95 litrów krwi i od ponad trzech dekad niestrudzenie pomaga innym

Wszystko zaczęło się w czasach szkolnych, kiedy to w dniu planowanej klasówki semestralnej z języka polskiego postanowił, zamiast do szkoły, pojechać do szpitala w Łukowie, gdzie po raz pierwszy przekroczył próg punktu krwiodawstwa

- Oddawanie krwi nie uzależnia w sensie fizycznym, jak czasem ludzie mówią, ale uzależnia od pomagania i od tego uczucia, że zrobiło się coś dobrego dla kogoś zupełnie obcego - podkreśla Ogrodnik

Równocześnie rozpoczęto intensywną promocję wydarzeń w mediach społecznościowych, lokalnych portalach informacyjnych oraz poprzez plakaty rozwieszane w mieście. - Na początku wielu mieszkańców myślało, że akcje są tylko dla pracowników zakładów, ale szybko zaczęliśmy to prostować i zapraszać wszystkich - tłumaczy Ogrodnik.

Dziś w jednej akcji uczestniczy średnio od stu do stu dziesięciu osób, co czyni wydarzenia organizowane przez Klub „Dar Życia” jednymi z największych w województwie lubelskim.

Atmosfera podczas akcji daleka jest od szpitalnej surowości. Od kilku lat wydarzenia wspiera Koło Gospodyń Wiejskich z Góry Puławskiej, które przygotowuje domowe wypieki i ciepłe posiłki dla krwiodawców, a lokalne firmy dokładają drobne upominki i poczęstunki. - To wszystko buduje klimat i sprawia, że ludzie chętnie wracają, ale najważniejsza jest świadomość, że realnie pomagamy - dodaje.

Jak podkreśla, nie ma nic bardziej budującego niż widok uśmiechniętych ludzi schodzących z fotela po oddaniu krwi. - Każdy wie, że jedna jednostka krwi może uratować trzy życia, i to daje ogromną satysfakcję - dodaje.

Tomasz Ogrodnik wielokrotnie podkreśla również znaczenie samowystarczalności Polski w zakresie zapasów krwi. - Chodzi o to, żeby nigdy nie zabrakło krwi dla pacjentów i żebyśmy nie musieli jej sprowadzać z zagranicy - mówi.

Krem można oddać nawet sześć razy w roku

Dużą część swojej działalności poświęca także edukowaniu ludzi na temat zasad oddawania krwi oraz przeciwwskazań. Wyjaśnia, że zdrowi mężczyźni mogą oddawać krew do sześciu razy w roku, a kobiety do czterech, przypominając jednocześnie o konieczności nawodnienia organizmu, zjedzenia lekkiego posiłku oraz unikania alkoholu przed donacją. Opowiada również o czasowych wykluczeniach po tatuażach czy zagranicznych podróżach oraz o stałych przeciwwskazaniach zdrowotnych.

W trakcie setek akcji widział wiele różnych sytuacji, od stresu pierwszorazowych dawców po sporadyczne omdlenia. - Najczęściej zdarzają się u osób, które przyszły na czczo albo bardzo się denerwują - wyjaśnia.

Jedna z takich sytuacji zapadła mu szczególnie w pamięć, gdy kobieta po zobaczeniu worka z krwią straciła przytomność, a później przyznała, że nic nie jadła i długo czekała w kolejce. Podkreśla jednak, że dziś większość krwiodawców jest dobrze przygotowana, a warunki oddawania krwi są na bardzo wysokim poziomie. - To niebo a ziemia w porównaniu z tym, co było kiedyś - mówi.

Poza krwiodawstwem Tomasz Ogrodnik angażuje się również w inne formy pomocy, m.in. w wolontariat zagraniczny. Kilka lat temu wyjechał do Gruzji, gdzie wraz z innymi wolontariuszami pomagał w wykańczaniu ośrodka dla osób niepełnosprawnych w Tbilisi, co było kolejnym ważnym doświadczeniem życiowym.

Przez dwie kadencje zasiadał również w Krajowej Radzie do spraw Krwiodawstwa przy Ministerstwie Zdrowia, gdzie mógł poznać system krwiodawstwa „od środka” i brać udział w konsultacjach dotyczących jego funkcjonowania.

Mimo upływu lat i ogromnego dorobku Tomasz Ogrodnik nie myśli o zakończeniu swojej działalności. - Dopóki zdrowie pozwoli, będę oddawał krew i zachęcał innych - deklaruje.

mp

REG

eprasa.pl d19ae5b926

Lublin świętuje Ambasadorów, gwiazdą wieczoru – Natalia Kukulska

W Filharmonii im. Henryka Wieniawskiego w Lublinie odbyła się XXVII Gala Ambasadora Województwa Lubelskiego.

Uroczystość połączono z jubileuszowym podsumowaniem XX edycji projektu gospodarczego Marka Lubelskie. W wydarzeniu wzięli udział przedstawiciele firm, instytucji i świata kultury, a scenę wypełniły zarówno przemówienia, jak i muzyka. Gali towarzyszył utwór „Stellar Fission" w wykonaniu Trio Gabrieli Żmigrodzkiej z zespołem, który otworzył wydarzenie w wyjątkowy sposób.

Certyfikaty Marka Lubelskie dla dziesięciu firm

Podczas gali wręczono certyfikaty XX edycji Marki Lubelskie. W jubileuszowej edycji certyfikaty otrzymało dziesięć kolejnych podmiotów:

- Alma Sidor Sp. z o.o.
- GOLDSUN Radosław Szewczuk
- JUKKI POLAND Sp. z o.o.
- MONOGO Sp. z o.o.
- P.W. MAR-JOLA BI M. i T. WIDERLIK – Sp. z o.o.
- POLSKIE ZIOŁA Sp. z o.o.
- SQINIC Joanna Karpińska
- Stalprodukt-Zamość Sp. z o.o.
- WOD-BUD Sp. z o.o.
- Zakład Przetwórstwa Mięsa Matthias Sp. z o.o.

Firmy te działają w branżach spożywczej, usługowej, odzieżowej, IT, produkcyjno-mechanicznej, rolniczo-ogrodniczej i budowlanej.

Ambasadorzy Województwa Lubelskiego 2025

Tytuł Ambasadora Województwa Lubelskiego jest przyznawany od 1999 roku. Wyróżnieni otrzymują statuetkę zaprojektowaną przez rzeźbiarza Sławomira Mieleszko, wieloletniego profesora UMCS w Lublinie. Laureaci tegorocznej gali:

Firma: Port Lotniczy Lublin S.A. – lotnisko obsłużyło w 2025 roku rekordową liczbę 471 101 pasażerów, a terminal cargo zwiększył potencjał logistyczny regionu.

Instytucja: Pracownia Studiów nad Holokaustem Żydów Polskich i Europejskich KUL – instytucja dokumentuje losy ludności żydowskiej w regionie i prowadzi międzynarodowe projekty edukacyjne.

Osoba: Kacper Madejek – muzyk, kompozytor i pedagog, absolwent Uniwersytetu Nowojorskiego i Yale School of Music, laureat międzynarodowych nagród, wykonawca na prestiżowych festiwalach na całym świecie.

REG



Podczas gali wręczono certyfikaty XX edycji Marki Lubelskie. Nagrodzeni



Port Lotniczy Lublin uzyskał tytuł Ambasadora Województwa Lubelskiego w kategorii firma. W ostatnich miesiącach lotnisko notowało znaczący wzrost aktywności - jednak prezes Portu oświadczył, że dziś pracuje w firmie ostatni dzień

Mateusz Orzechowski
prezes Grupy Wydawniczej Wspólnota
- To dla nas duży zaszczyt, że nasza firma, biorąc udział w pracach kapituły, mogła współdecydować o wyborze laureatów. Dziękuję Jurkowi Szubieli, który reprezentował Wspólnotę na posiedzeniu

Dodatkowo przyznano tytuły Ambasadora Specjalnego:

Czesław Lang – wicemistrz olimpijski i dyrektor generalny Tour de Pologne, promujący region poprzez międzynarodowe wydarzenia sportowe.

Kameralna Orkiestra Akordeonowa **Arti Sentemo**, która koncertuje w Polsce i za granicą, zdobywając międzynarodowe nagrody, statuetkę odebrał **Zbigniew Czuryło** – dyrygent i pedagog, twórca.

Program artystyczny i młodzi mistrzowie

Uroczystość urozmaiciły występy artystyczne. 9-letnia Luiza Just, multimedalistka mistrzostw świata w fitnessie artystycznym, zaprezentowała precyzyjny i dynamiczny pokaz akrobatyczny. Gali towarzyszył także koncert Natalii Kukulskiej, która wykonała utwory ze swojej najnowszej płyty „Dobrostan".

Ewa Jaszczak



Występ Natalii Kukulskiej, która oświadczyła, że niedługo obchodzi pięćdziesiątkę, przyjęto gromkimi brawami



Nagrodzona tytułem Ambasadora Pracownia Studiów nad Holokaustem Żydów Polskich i Europejskich specjalizuje się w badaniach naukowych oraz działaniach dokumentacyjnych dotyczących Holokaustu. Marszałek Stawiarski entuzjastycznie przyjął werdykt kapituły. Podkreślił wagę dania odporu zwłaszcza propagandzie niemieckiej wmanewrowującą Polaków w odpowiedzialność za mordowanie Żydów



Wielkie brawa dla doskonałego Arti Sentemo, które w swojej 14-letniej historii dało 350 koncertów! Bilety na ich występy, na ponadtysięcznych salach wyprzedają się z wyprzedzeniem, do ostatniego miejsca

R E K L A M A



eprasa.pl d19ae5b926

Małżeństwo zgotowało piekło 16 psom.

Zaniedbane, wygłodzone i w fatalnych warunkach

Psy były skrajnie zaniedbane, wygłodzone, przywiązane na łańcuchach przy prowizorycznych schronieniach, z blach, desek i pustaków.



Fot.KPP Hrubieszów

Zwierzęta trafiły pod opiekę fundacji działającej na rzecz ochrony zwierząt

- Dzielnicowy ustalił, że na terenie jednej z posesji terenie gminy Mircze w pow. hrubieszowskim właściciel przetrzymuje psy w złych warunkach. Jak się okazało, na miejscu było 16 piesków. Większość zwierząt była przywiązana na łańcuchach przy prowizorycznych schronieniach. Niektóre psy chodziły luzem po nieogrodzonej posesji. Schronienia dla psów były wykonane z różnych starych arkuszy, blach, płyt eternitowych, szyby samochodowej, desek, pustaków, które były oparte o ściany budynków, drzewa lub maszyny rolnicze. Uwiązane na łańcuchach psy nie miały przy schronieniach wody ani pożywienia. Łańcuchy były zbyt krótkie, poskręcane lub oplątane o elementy maszyn rolniczych - informuje aspirant sztabowy Edyta Krystkowiak z KPP w Hrubieszowie.

Policjanci powiadomili Urząd Gminy w Mirczu oraz lekarza weterynarii. Lekarz weterynarii stwierdził, że zwierzęta są skrajnie zaniedbane, a ich warunki bytowania są bardzo złe. Na miejsce przyjechali wolontariusze fundacji działającej na rzecz ochrony zwierząt. Wolontariusze zabrali wszystkie psy i zaopiekowali się nimi.

52-letni małżonkowie, którzy są właścicielami zwierząt, odpowiedzą przed sądem za znęcanie się nad zwierzętami.

Policja przypomina i apeluje

W związku z niskimi temperaturami policjanci przypominają, że opiekunowie zwierząt są odpowiedzialni za zapewnienie im odpowiednich warunków, które uchronią zwierzęta przed wyziębieniem.

- Pamiętajmy, że buda psa powinna być dobrze ocieplona, uszczelniona, odizolowana od podłoża i osłonięta od wiatru. Należy wyścielić ją w środku słomą, a nie kocami, które nabierają wilgoci, co stwarza jeszcze gorsze warunki dla pupilów. Pamiętajmy o ciepłym, wysokoenergetycznym posiłku i o dostępie do niezamarzniętej wody. Jeśli mamy możliwość, na czas dużych mrozów zapewnijmy naszym pupilom legowisko w garażu czy innym pomieszczeniu gospodarczym. Zapewnijmy również psu możliwość swobodnego ruchu. Brak ruchu to podstawowy czynnik wychłodzenia organizmu. W okresie silnych mrozów należy zapewnić mu większą dawkę aktywności. Przypominamy, że zabrania się trzymania zwierząt domowych na uwięzi w sposób stały dłużej niż 12 godzin w ciągu doby - przypomina aspirant sztabowy Edyta Krystkowiak.

Policja apeluje, aby o wszystkich przypadkach zwierząt utrzymywanych w niewłaściwych warunkach podczas mrozów, powiadamiać odpowiednie służby. Zgłoszenie potencjalnego zagrożenia jest również możliwe za pośrednictwem Krajowej Mapy Zagrożeń Bezpieczeństwa lub Zielonej Strefy – jest to miejsce, gdzie znajdziesz informacje odnośnie adresów email do jednostek policji, za pośrednictwem których możesz przekazać nam swoje spostrzeżenia. W sprawach pilnych należy dzwonić pod numer alarmowy 112.

Joanna Niećko



Fot.KPP Hrubieszów

Schronienia dla psów były wykonane z różnych starych arkuszy, blach, płyt eternitowych, szyby samochodowej, desek, pustaków, które były oparte o ściany budynków, drzewa lub maszyny rolnicze



Fot.KPP Hrubieszów

Zwierzęta trafiły pod opiekę fundacji działającej na rzecz ochrony zwierząt



Fot.KPP Hrubieszów

Łańcuchy były zbyt krótkie, poskręcane lub oplątane o elementy maszyn rolniczych

O sprawie, którą opisaliśmy, napisał później portal Jawny Lublin

Wójt podejrzany o prowadzenie auta pod wpływem alkoholu. Zadziwiające tłumaczenie

„Wspólnota" jako pierwsza napisała o tym, że wójt gminy Niedźwiada jest podejrzany o to, iż kierował samochodem, mając ponad promil alkoholu w wydychanym powietrzu. O sprawie napisał ostatnio portal Jawny Lublin. Marek Kubik przedstawił w rozmowie z dziennikarzem zaskakujące wytłumaczenie swojego postępowania.



W rozmowie ze „Wspólnotą" Marek Kubik odmówił komentarza

Chodzi o zdarzenie z 20 grudnia ub.r., gdy do kontroli drogowej na terenie powiatu parczewskiego, a konkretnie w miejscowości Tyśmienica w gminie Parczew, policja zatrzymała auto prowadzone przez Marka Kubika, wójta gminy Niedźwiada.

- Prokuratura Rejonowa w Parczewie nadzoruje postępowanie przeciwko Markowi K. podejrzanemu o to, że w dniu 20 grudnia 2025 roku prowadził w ruchu lądowym ustalony samochód, znajdując się w stanie nietrzeźwości określonym na poziomie przy pierwszym badaniu 0,53 mg/l (1,11 promila - przyp. red.) przy drugim badaniu 0,56 mg/l (1,18 promila - przyp red.) alkoholu w wydychanym powietrzu - informuje prokurator Marek Zych, rzecznik Prokuratury Okręgowej w Lublinie.

- Funkcjonariusze zatrzymali Marka K. do kontroli drogowej, gdyż w ocenie policjantów jechał za szybko. Zatrzymano jego prawo jazdy - dodaje prokurator Marek Zych.

W rozmowie ze „Wspólnotą" Marek Kubik odmówił komentarza.

O sprawie napisał później portal Jawny Lublin. Jak zaznacza portal, w rozmowie z dziennikarzem Jawnego Lublina, wójt także nie był zbyt rozmowny. Udzielił jednak krótkiej wypowiedzi, z której wynika, że... nie prowadził wówczas auta jako wójt, tylko rolnik.

JL: Odniesie się pan jakoś do tej sytuacji, kiedy pan kierował po pijanemu?

– Ja nie chcę się odnosić, bo ja jeszcze nie mam postawionych faktycznie zarzutów. Nie jechałem tam jako wójt, tylko jako rolnik po tlen dla ryb przed świętami i tyle.

JL: Ale pan jest osobą publiczną.

– Jestem osobą publiczną, ale nie mam obowiązku komentować - to zapis rozmowy z wójtem, opublikowany na Jawnym Lublinie.

Za czyn, którego miał dopuścić się wójt gminy Niedźwiada, grozi do trzech lat pozbawienia wolności.

Marek Kubik zastrzegł w rozmowie z dziennikarzem „Wspólnoty", że zezwala na opisywanie go pełnym imieniem i nazwiskiem oraz publikację jego wizerunku.

Dominik Smagała

Na widok policji próbował uciekać. Za kierownicą 13-latek, obok nietrzeźwy ojczym

Policjanci zatrzymali kierującego Volkswagenem, który miał kierować pojazdem bez wymaganych uprawnień. Za kierownicą auta siedział 13-latek, a na fotelu pasażera jego 47-letni ojczym, od którego wyczuwalna była silna woń alkoholu.

Policjanci zatrzymali na terenie gminy Hrubieszów kierującego Volkswagenem, który miał jechać bez wymaganych uprawnień.

Próbował uciekać

- Na widok radiowozu próbował uciekać, jednak policjanci uniemożliwili mu dalszą jazdę. Po zatrzymaniu jeden z funkcjonariuszy podbiegł do auta i wyjął kluczyki ze stacyjki. Jak się okazało, za kierownicą siedział 13-latek, a na siedzeniu pasażera jego 47-letni ojczym. Od mężczyzny wyczuwalna była silna woń alkoholu. Podczas interwencji mężczyzna używał słów nieprzyzwoitych oraz odmówił przyjęcia mandatu - informuje aspirant sztabowy Edyta Krystkowiak z KPP w Hrubieszowie.

Sprawa trafi do sądu w związku z popełnieniem przez 47-latka wykroczeń. O zdarzeniu również zostanie poinformowany Sąd Rodzinny i Nieletnich.

Joanna Niećko

R E K L A M A

UBOJNIA ZWIERZĄT RZEŹNYCH SP. ZO.O.
B.M. DOBROWOLSKIE
✗ skup bydła ✗ dorosłe
✗ byki ✗ skup koni
✗ jałówki
Kom. 511 660 072, 502 690 528
tel/ fax +48 25 797 41 38
e-mail: ubojniadobrowolska@o2.pl
Stare Kobiałki 106 21-450 Stoczek Łukowski



REG

eprasa.pl d19ae5b926

Psy z Sobolewa trafiły do Puław.

„Przy kojcach znaleźliśmy drewniane pałki”

Miejscowe organizacje prozwierzęce brały udział w ewakuacji schroniska, o którym mówi cała Polska. - Kiedy weszliśmy na teren, zgaszono światła - opowiada Agnieszka Wójcik, prezes Fundacji Przyjazna Łapa „Po ludzku do zwierząt”.

Już od kilku dni opinia publiczna żyje informacją o możliwych zaniedbaniach w schronisku dla zwierząt w Sobolewie koło Garwolina na Mazowszu. Sprawa zyskała szeroki rozgłos po interwencji znanej piosenkarki Doroty Rabczewskiej. Podczas spotkania z wójtem gminy, Maciejem Błachnio, Doda zaprezentowała mediom zdjęcia zwierząt ukazujące ich stan przed przyjęciem do schroniska oraz po kilku tygodniach pobytu w placówce.

W odpowiedzi na to miłośnicy zwierząt i organizacje prozwierzęce zjawiły się w Sobolewie, by zaprotestować przeciwko praktykom realizowanym w „Happy Dog”. Manifestacja zakończyła się decyzją o zamknięciu schroniska, którą wydał Powiatowy Lekarz Weterynarii w Garwolinie.

Jak donosi Onet.pl, placówka miała zostać zamknięta z powodu niewłaściwej opieki nad zwierzętami i ich złym stanem, ale z powodu braku wykazu zwierząt przebywających w placówce.

„Braliśmy psy, których nie chciały inne organizacje”

O schronisku w Sobolewie dobrego zdania nie mają także organizacje prozwierzęce, działające na terenie powiatu puławskiego i ryckiego.

- Nasi przedstawiciele jako jedyni weszli na teren schroniska już w 2024 r. i odkryli dramat psów, w tym m.in. maszynkę do mielenia mięsa z zabijanych tam psów. Podczas rozmowy z właścicielem odkryliśmy, że człowiek ten nie jest w stanie przedstawić jakiejkolwiek dokumentacji dotyczącej rzekomych adopcji psów z terenu Dęblina. Już wcześniej przyjmowaliśmy psy i koty z Dęblina, żeby tylko tam nie trafiały. Było to na tamten moment ok. 20 zwierząt. Napisałam publiczną petycję do ówczesnej burmistrz Dęblina Beaty Siedleckiej. To był początek walki, która po inspekcji zakończyła się zakończeniem współpracy Dęblina z Drewnikiem. To samo zrobiła za chwilę gmina Stężyca - opowiada Anna Filipowska ze Stowarzyszenia „Ekipa Uszy do Góry”.

Organizacja tłumaczy, że przystąpiła do grupy na Facebooku „Psy z biletem do Sobolewa”, przyjmując pod swoje skrzydła 12 psów.

- W tym olbrzyma Barona, dla którego specjalnie kupiliśmy samochód, żeby wozić go do weterynarza oraz ogromną budę z kojcem - dodaje Anna Filipowska.

- Braliśmy psy, których nie chciały żadne organizacje w Polsce - lękliwe, agresywne. Spidi, Baron, Lolek, Spytko to uratowane ostatnio. Wiele razy dosłownie ścigaliśmy się z hyclem, żeby na miejscu być przed nim. Zawsze byliśmy szybsi. Jeszcze w tym momencie mam w domu pieska Spytko uratowanego z tej grypy właśnie. Nawet o 1 w nocy przyjeżdżały psy, żeby rano już Marian D. nie miał czego zabierać z gminnych kojców - opowiada miłośniczka zwierząt.

Przedstawiciele Stowarzyszenia byli obecni na obu protestach w Sobolewie.

- Podczas ostatniego protestu nasze trzy dziewczyny dostały się na teren schroniska i wyciągnęły z bud na prośbę OTOZ Animals z Warszawy najbardziej lękliwe psy, które nie wychodziły do ludzi i reagowały agresją. Jeden ugryzł mnie w twarz, ale co tam

przekonałam go ostatecznie. Wszystkie przekazaliśmy OTOZ. My wróciliśmy tylko z 4 szczeniakami z szosy. Byłam osobiście u D. podczas protestu. Chcieliśmy zabrać wszystkie koty. Ale nie pozwolił - relacjonuje Anna Filipowska.

„Sobolew” - synonim piekła

W podobnym tonie wypowiada się Fundacja Przyjazna Łapa „Po Ludzku do Zwierząt”. - Dla osób działających na rzecz zwierząt nazwa „Sobolew” od lat była synonimem piekła. To była wiedza powszechna w środowisku. Mimo że nasza Fundacja działa od ponad 13 lat, przez ten czas robiliśmy wszystko, aby żaden podopieczny, który trafił w nasze ręce, nigdy nie znalazł się w tym miejscu - mówi prezes Fundacji Agnieszka Wójcik.

Co budziło niepokój?

- W zasadzie wszystko. Sobolew to była „czarna dziura”. Historie właścicieli, którzy nie mogli odzyskać odłowionych psów, zwierzęta, po których ślad ginął, i co najważniejsze - hermetyczne zamknięcie tego miejsca. Brak wolontariatu, który jest standardem w cywilizowanych schroniskach, był dla nas jasnym sygnałem, że dzieje się tam źle. Internet jest pełen świadectw o tym miejscu, a brak transparentności tylko potwierdzał najgorsze przypuszczenia - tłumaczy.

Agnieszka Wójcik zwraca uwagę, że podobnie, jak inne organizacje, tak i Przyjazna Łapa alarmowała samorządy o sytuacji w schronisku w Sobolewie. Ale, jak podkreśla to problem systemowy.

- Samorządy w pobliżu Puław, kierując się jedynie kryterium najniższej ceny, wciąż podpisywały umowy z Sobolewem. Jako Fundacja zawsze negatywnie opiniowaliśmy takie decyzje, ale przez lata brakowało skutecznego sposobu prawnego, by przebić ten mur obojętności urzędniczej, mimo że wiedza o warunkach tam panujących była dostępna - mówi.



Fot. Stowarzyszenie Ekipa Uszy do Góry

Jedną z organizacji z naszego terenu, która brała czynny udział w ewakuacji schroniska w Sobolewie, było Stowarzyszenie „Ekipa Uszy do Góry”. Przedstawiciele organizacji brali udział także we wcześniejszych protestach

Co prawda z uwagi na inne prowadzone akurat działania, wolontariusze Przyjaznej Łapy nie brali bezpośredniego udziału w protestach, ale zjawili się w Sobolewie w sobotę, 24 stycznia podczas ewakuacji zwierząt.

- Zabezpieczyliśmy dwa psy. Jako organizacja nieposiadająca jeszcze własnego azylu, a opierająca się na domach tymczasowych, musimy pomagać odpowiedzialnie - mierzyć siły na zamiary. Obecnie mamy pod opieką 12 psów. Decyzja o zabraniu „tylko” dwóch była trudna, ale podyktowana troską o to, by zapewnić im realną, a nie tylko teoretyczną pomoc. Dzięki mobilizacji wielu organizacji po tej nocy w Sobolewie nie został już żaden pies - tłumaczy Agnieszka Wójcik.

W jakim stanie są te zwierzęta? - pytamy.

- Fizycznie ich stan nie jest tragiczny, ale psychicznie są to psy złamane - zalęknione, wycofane, smutne. Tak nie zachowuje się zwierzę, które miało dobrą opiekę. Psy, które zastaliśmy na miejscu podczas interwencji, były przerażone. Jeden z nich wykopał sobie w ziemi jamę, w której próbował ukryć się przed wzrokiem człowieka. Przy kojcach znaleźliśmy drewniane pałki - możemy się tylko domyślać, do czego służyły, ale reakcje psów mówią same za siebie. Sama akcja przejęcia była traumatyczna - czekaliśmy od 18 do 4 rano na dopełnienie formalności. Mieliśmy wrażenie, że urzędnikom zależy głównie na tym, by nie ponosić kosztów leczenia. Kiedy weszliśmy na teren, zgaszono światła - co odebraliśmy jako złośliwość i próbę utrudnienia ratunku - opowiada prezes „Przyjaznej Łapy”.

Co stanie się z psami, które trafiły do Puław?

- Na ten moment psy są bezpieczne i przechodzą szczegółowe badania weterynaryjne. W pierwszej kolejności sprawdzamy, czy nie są poszukiwane przez dotychczasowych właścicieli. Jeśli nikt się po nie nie zgłosi, rozpoczniemy proces socjalizacji i szukania nowych, odpowiedzialnych domów - są już pierwsze zgłoszenia. To dopiero początek ich drogi do normalności. Mamy również nadzieję, że pozostałe psiaki, które mamy pod swoją opieką znajdą odpowiedzialne domy - nie trafiły do nas po tak medialnej akcji, jak zamknięcie Sobolewa, ale również zasługują na szansę na normalne życie i miłość człowieka - mówi Agnieszka Wójcik.

Psy w „Dobrych Łapkach”. Jeden ma w ciele śrut

Trzy psy z Sobolewa ewakuowała także puławska Fundacja „W dobrych łapkach”

- Zachowanie zwierząt z Sobolewa wiele mówi o tym, jak były tam traktowane. Nasza trójka z boksu nr 41 dopiero przekonuje się, że człowiek może nie tylko krzywdzić, ale i być dobry - piszą wolontariusze organizacji na jej oficjalnym profilu na Facebooku.

Psiaki przechodzą teraz szczegółowe badania. U jednego z nich prześwietlenie wykazało śrut w ciele.

- Na ten moment nie wiemy, czy to pamiątka z czasów życia w schronisku, czy tego przed nim. Dopiero prześwietlenia kolejnych psiaków dadzą nam większe podstawy do ocenienia, czy był to jeden ze sposobów „zajmowania się” zwierzętami w Sobolewie - donosi Fundacja „w dobrych łapkach”.

Wszystkie zabezpieczone przez Fundację psy mają zapewnione domy tymczasowe. Na swoim profilu w mediach społecznościowych „W dobrych łapkach” publikuje ich zdjęcia i apeluje do ewentualnych właścicieli o kontakt.

- Jeśli ktoś rozpoznaje w naszych psiakach swojego byłego pupila, prosimy o kontakt. Zostaną one jednak zwrócone dopiero po diagnostyce i udowodnieniu właścicielstwa - tłumaczą wolontariusze.

Jeśli nikt się nie zgłosi, będą szukali psiakom nowych domów.

Marta Pietroń

Fundacja Przyjazna Łapa „Po ludzku do zwierząt”
Psy, które zastaliśmy na miejscu podczas interwencji, były przerażone. Jeden z nich wykopał sobie w ziemi jamę, w której próbował ukryć się przed wzrokiem człowieka

Stowarzyszenie „Ekipa Uszy do Góry”
Wiele razy dosłownie ścigaliśmy się z hyclem, żeby na miejscu być przed nim

REG

eprasa.pl d19ae5b926

Sąd: Zamiarem Leszka L. nie było przestraszenie byłej żony czy spowodowanie u niej drobnych obrażeń

Winny usiłowania zabójstwa byłej żony.

Linia obrony dotyczyła zawodu masarza i uboju świń

Zwabił byłą żonę do garażu, by za chwilę chwycić za nóż. Leszka L. spod Białej Podlaskiej oskarżono o usiłowanie zabójstwa. Obrona dowodziła: skoro 50-latek był masarzem i ubijał nawet kilkusetkilogramowe świnie, to - jeśliby tylko chciał - zabiłby i pokrzywdzoną. A skoro do tego nie doszło, to nie miał takiego zamiaru. Sąd ogłosił wyrok 29 stycznia.

Popchnął, przydusił i zadawał ciosy

Jak ustalili śledczy, Leszek L. 20 sierpnia ub.r. zwabił byłą żonę do garażu, zaszedł ją od tyłu, popchnął, a gdy ta upadła, przydusił do ziemi i zadał trzy ciosy nożem w okolice klatki piersiowej i inne okolice ciała, powodując u pokrzywdzonej kilka ran, jednak głównie powierzchownych. 50-latek nie osiągnął celu - jakim zdaniem prokuratora było zabójstwo - ze względu na postawę obronną kobiety i pomoc udzieloną jej przez syna, który odciągnął napastnika od pokrzywdzonej.

- Pokrzywdzona z obrażeniami ciała trafiła pod opiekę lekarzy. Policjanci zatrzymali 50-latka, który jest byłym mężem kobiety. Para po rozwodzie nadal mieszkała razem w domu w gminie Biała Podlaska. W chwili zatrzymania Leszek L. był nietrzeźwy: miał ponad 1,5 promila alkoholu w organizmie.

Nie tylko usiłowanie zabójstwa

Leszek L. trafił do aresztu, w którym przebywa do tej pory. Prokurator postawił mu zarzut usiłowania zabójstwa byłej żony, ale nie tylko. Ponadto 50-latek odpowiadał za znęcanie się psychiczne i fizycznie nad żoną. Według ustaleń śledczych, będąc pod wpływem alkoholu miał m.in. wszczynać bezpodstawne awantury, rzucać przedmiotami czy też uderzyć kobietę otwartą dłonią w twarz. Znęcanie się miało dotyczyć także trójki jego dzieci.

Do zarzucanych mu czynów Leszek L. się nie przyznał. Nie potrafił wyjaśnić prokuratorowi tego, co zaszło w garażu.

Linia obrony: zajmował się ubojem trzody chlewnej



Fot. Policja/Archiwum

Sąd uznał Leszka L. za winnego wszystkich zarzucanych mu czynów, w tym usiłowania zabójstwa byłej żony. Najbliższe lata 50-latek z gminy Biała Podlaska ma spędzić za kratami

Łukasz Obłoza, Sąd Okręgowy w Lublinie
Czym innym jest ubój trzody czy rozbiór mięsa, a czym innym zaatakowanie człowieka, który podejmuje walkę o swoje życie

Podczas procesu przed Sądem Okręgowym w Lublinie 50-latek konsekwentnie nie przyznawał się do usiłowania zabójstwa oraz pozostałych, z zarzuconych mu czynów.

- Linia obrony oskarżonego koncentrowała się na próbie wykazania, że gdyby rzeczywiście chciał byłą żonę zabić, to mógłby to z łatwością uczynić. A to, że nie doszło tragicznego skutku, dowodzi właśnie tego, że oskarżony nie chciał tego uczynić. Dlaczego? Dlatego, że oskarżony z zawodu jest masarzem, zajmował się ubojem trzody chlewnej, nawet kilkuset kilogramowych świń. Ta linia obrony zmierzała do wykazania, że kobieta o wadze kilkudziesięciu kilogramów nie była dla niego żadnym przeciwnikiem. Nie wchodząc w szczegóły sposobów uboju trzody chlewnej, w ocenie sądu czym innym jest ubój trzody czy rozbiór mięsa, a czym innym zaatakowanie człowieka, który podejmuje walkę o swoje życie. A trzeba pamiętać, że sprawca miał około 1,5 promila alkoholu we krwi, co też skuteczność jego działań na szczęście osłabiła - opisał później sędzia Łukasz Obłoza.

Zdenerwował się po rozmowie z kuratorką sądową

Wyrok zapadł w czwartek, 29 stycznia. Sąd uznał Leszka L. za winnego wszystkich zarzucanych mu czynów, w tym usiłowania zabójstwa byłej żony, za co skazał go na karę 10 lat i trzech miesięcy pozbawienia wolności.

- Oskarżony w rozmowie z kuratorką sądową dowiedział się, że na następny dzień planowane jest posiedzenie sądowe w przedmiocie zarządzenia wykonania wobec niego kary pozbawienia wolności, a postępowanie zostało zainicjowane przez byłą żonę. Wzbudziło to w nim zdenerwowanie - ustalił sąd, co zreferował w czwartek sędzia Łukasz Obłoza.

Podczas ataku w garażu kobieta zdołała wytrącić nóż z ręki Leszka L., ale ten chwycił za kolejny. Matkę uratował syn, który obezwładnił 50-latka.

- Trudno zakwalifikować czyn oskarżonego inaczej, niż usiłowanie zabójstwa, biorąc pod uwagę: rodzaj użytych narzędzi, sposób zadawania ciosów, ich dynamikę i siłę, wymierzenie ciosów w okolice serca, determinację sprawcy. To wszystko dowodzi, iż zamiarem Leszka L. było spowodowanie śmierci, a nie przestraszenie byłej żony czy spowodowanie u niej drobnych obrażeń ciała - podkreślił sędzia.

W czwartek w sądzie na ogłoszeniu wyroku nie było ani prokuratora, ani oskarżonego oraz jego obrońcy. Wyrok nie jest prawomocny, co oznacza, że strony mogą wnosić od niego apelacje. Niezależnie od tego Leszek L. decyzją sądu pozostaje w areszcie.

Dominik Smagała

Na poczet kary zaliczono jej nieco ponad roczny pobyt w areszcie

Rozbiór mięsa zakończony tragedią. 55-letnia kobieta skazana na długą odsiadkę

Zaledwie cztery rozprawy wystarczyły Sądowi Okręgowemu w Lublinie, by rozstrzygnąć kwestię zbrodni w Niedźwiadzie Kolonii (pow. lubartowski), gdzie śmiertelnie ugodzony nożem został 43-letni mężczyzna. Jego konkubina, oskarżona o zabójstwo, dowodziła, że był to nieszczęśliwy wypadek.

To nie było nadzianie się na nóż

Oskarżona Ewa T. przekonywała śledczych, że był to nieszczęśliwy wypadek, gdy trzymany w ręku nóż wypadł jej i wbił się w klatkę piersiową Mariusza K. Nie potrafiła jednak logicznie wyjaśnić, jak dokładnie do tego doszło.

- To nie było „nadzianie się" na nóż. Świadczy o tym rana, cios został zadany z dużą siłą - stwierdziła jednak kategorycznie biegła medycyny sądowej na grudniowej rozprawie.



Czyn Ewy T. zakwalifikowano jako zabójstwo. Kobietę skazano za to na 13 lat pozbawienia wolności

Pokłócili się o mięso

Chodzi o zdarzenie z 7 grudnia 2024 roku w Niedźwiadzie Kolonii w gminie Niedźwiada (pow. lubartowski). Wątpliwości nie ulega natomiast, że do tragedii doszło po awanturze między parą konkubentów - 55-letnią Ewą T. i 43-letnim Mariuszem K., która wybuchła podczas rozbioru mięsa. Uczestnicy tego „wydarzenia" pili wcześniej wódkę.

- Mariusz zaczął pakować mięso do worka. Powiedział: „Pies będzie miał co jeść do świąt i w święta!". „Ch... cię obchodzi, to jest moje mięso i moje pieniądze!" - tak odpowiedział na moje pytanie o to, co robi. Ewa na to, że też dała 400 zł na mięso. Zaczęła mu odbierać to mięso. Zauważyłam, jak się przewróciła. Nie wiem, dlaczego upadła. Za chwilę usłyszałam rumor i Mariusz leży na plecach - relacjonowała w sądzie sąsiadka Ewy T., która była świadkiem zdarzenia.

Mariusz K. stracił przytomność. Miał puls, ale słabo wyczuwalny. Po pomoc medyczną zadzwoniono dopiero po jakimś czasie. Życia mężczyzny nie udało się uratować.

Zamiar: ciężki uszczerbek. Efekt: zabójstwo

Ewa T. została zatrzymana i aresztowana. Nie przyznała się jednoznacznie do popełnienia zarzuconego jej przez prokuratora zabójstwa. W sądzie nie zajęła w tej kwestii jasnego stanowiska i odmówiła składania wyjaśnień.

Proces nie trwał długo. Rozpoczął się w październiku, wyrok zapadł 26 stycznia. Sąd potrzebował czterech rozpraw, by podjąć decyzję o winie i karze dla Ewy T.

„Działając z zamiarem bezpośrednim spowodowania ciężkiego uszczerbku na zdrowiu swego konkubenta, przewidując i godząc się z tym, że jej zachowanie wywoła skutek w postaci jego śmierci, jednokrotnie z zamachu z góry ugodziła go nożem w klatkę piersiową, powodując w ten sposób ranę kłutą serca, co doprowadziło do zgonu, w postaci zatrzymania akcji serca" - orzekł sędzia Adam Daniel.

Czyn Ewy T. zakwalifikowano jako zabójstwo. Kobietę skazano za to na 13 lat pozbawienia wolności. Na poczet kary zaliczono jej nieco ponad roczny pobyt w areszcie. Dodatkowo kobietę zobowiązano do zapłacenia częściowego zadośćuczynienia osobie bliskiej zmarłemu w wysokości 25 tys. zł.

Wyrok nie jest prawomocny, co oznacza, że strony mogą wnieść od niego apelacje.

Dominik Smagała

REG

eprasa.pl d19ae5b926

» DODATEK TELEWIZYJNY

10 NAJPOPULARNIEJSZYCH STACJI

TELE PANORAMA

Program telewizyjny 04.02.-10.02.2026

ZIMOWE IGRZYSKA OLIMPIJSKIE CODZIENNIE TVP 1, TVP 2, TVP SPORT

Zimowe Igrzyska Olimpijskie Mediolan--Cortina d'Ampezzo 2026

6 lutego Telewizja Polska pokaże transmisję z uroczystego rozpoczęcia 25. edycji Zimowych Igrzysk Olimpijskich. Sportowcy aż do 22 lutego przedstawiciele 92 reprezentacji będą rywalizować w 116 konkurencjach 16 dyscyplin sportowych, a polska ekipa liczy 36 osób. Zmagania poprzedzi ceremonia otwarcia, która zostanie zorganizowana na stadionie piłkarskim San Siro w Mediolanie. Gwiazdą wieczoru będzie Mariah Carey, ale to dopiero początek listy. Wystąpi również chiński pianista Lang Lang oraz włoscy muzycy: światowej sławy tenor Andrea Bocelli, śpiewaczka Cecilia Bartoli, popowa wokalistka Laura Pausini i raper



Ghali. Widzowie w piątek wieczorem będą świadkami nie tylko fantastycznych koncertów, ale przede wszystkim - parady wszystkich sportowców. Funkcję chorążego w polskiej ekipie mają pełnić Kamil Stoch i Natalia Czerwonka.

Relacje sportowe będą do 22 lutego transmitowane każdego dnia nie tylko na kanałach TVP, które zaserwuje setki godzin transmisji. Zmagania sportowców będzie można oglądać również na TVP Sport.

MAGAZYN KULINARNY SOBOTA TVP 2 11:35

Super Gary. Gotuj z Bosacką!



Katarzyna Bosacka wraca z nowym show! Dziennikarka twierdzi, że jedzenie to styl życia warunkujący zdrowie, wraz z nowym show chce zmieniać złe nawyki polskich rodzin. Program „Super Gary. Gotuj z Bosacką" to miks o charakterze edukacyjnym z elementami reality show doradzający widzom, jak powinni się zdrowo i racjonalnie odżywiać. Bosacka nie tylko uczy, jak kupować i gotować mądrze oraz tanio. Pokazuje również, w jaki sposób czytać etykiety i wybierać produkty spożywcze, ale także jak z nich korzystać, by nie marnować jedzenia. „Super Gary. Gotuj z Bosacką!" to pełne humoru spotkania z polskimi rodzinami „od kuchni". W każdej jest przecież ktoś, kto wymaga zachęty do gotowania zdrowych i smacznych dań, zmiany nawyków żywieniowych czy przejścia na dietę redukcyjną, która wcale nie musi być niesmaczna i monotonna. Wręcz przeciwnie! Katarzyna Bosacka udowadnia, że może ona dawać przyjemność!

SERIAL KRYMINALNY PONIEDZIAŁEK TVN 21:35

Młode gliny



„Młode gliny", nowy serial kryminalny TVN, skupiający się na pracy funkcjonariuszy policji, którzy dopiero zaczynają służbę. Każdy odcinek to nie tylko nowa sprawa kryminalna. To również etyczne dylematy, konieczność podejmowania trudnych moralnie decyzji, chęć niesienia pomocy i wykazania się. Pod czujnym okiem naczelnika Szymona Deca (Robert Koszucki), działa Agata (Zofia Zborowska-Wrona) i Monika (Katarzyna Gałązka), Sandra (Dominika Kryszczyńska) i Olek (Marcel Opaliński), Michalina (Mayu Gralińska-Sakai) i Kacper (Henryk Simon). Dzięki wsparciu Basi (Wiktoria Gąsiewska) i Jurka (Michał Węgrzyński) stawiają czoła codziennym wyzwaniom. Nad ich pracą czuwa także komendant Izabela Muszyńska (Anna Dereszowska) – służbistka, bezwzględnie przywiązana do regulaminów i procedur. W pierwszym odcinku dochodzi do strzelaniny w lesie pod Warszawą. Ginie starszy mężczyzna i jego młoda synowa, a przy życiu zostaje tylko mały chłopczyk. Czy młodej i niedoświadczonej ekipie uda się dotrzeć do prawdy i ustalić winnego?.

KABARET I SATYRA SOBOTA POLSAT 19:55



XXX Jubileuszowy Festiwal Kabaretu Koszalin 2025

W koszalińskim amfiteatrze odbył się jubileuszowy XXX Festiwal Kabaretu – najstarsza impreza kabaretowa w Polsce. Wydarzenie poprowadzili gwiazdy kabaretu Koń Polski – Leszek Malinowski, Waldemar Sierański i Maria Borzyszkowska

TELETURNIEJ PONIEDZIAŁEK TVN 20:55



The Floor

Kolejny sezon ekscytujących starć! Stu śmiałków ponownie staje do walki w serii pojedynków. Zwycięża ten, kto jako ostatni pozostanie na planszy. Każdy staje przed dylematem: czy walczyć z kolejnym przeciwnikiem, aby zyskać jeszcze więcej terytorium i zaryzykować wszystko? Jest o co walczyć - zwycięzca otrzymuje 100 tysięcy złotych.

PIĄTEK 6 Lutego

TVP 1

6.15 Akacjowa 38 (789) **7.00** Msza święta na Jasnej Górze **7.30** Agape blisko Ciebie **8.00** Serwis Info **8.20** Okrasa łamie przepisy **9.00** Ranczo (78) **10.00** Komisarz Alex (91) **11.00** Ojciec Mateusz (66) **12.00** Serwis Info **12.10** Agrobiznes, Agropogoda **12.40** Halo, tu Mediolan **13.00** W krainie niedźwiedzia **14.00** Wichrowe wzgórze (354)

15.00 Serwis Info – magazyn
15.15 Reporterzy – magazyn
15.35 Gra słów. Krzyżówka – teleturniej
16.05 Dziedzictwo (826) – serial obyczaj. Turcja
17.00 Teleexpress
17.30 Jaka to melodia?
18.10 Klan (4650) – telenowela Polska
18.45 Akacjowa 38 (803) – serial obyczaj. Hiszpania
19.30 19.30
19.55 (L) ZIO Mediolan-Cortina d'Ampezzo 2026: Ceremonia otwarcia
23.10 Tyle co nic – dramat ★★★ obyczaj. Polska 2023 Reż. Grzegorz Dębowski, wyk. Artur Paczesny, Monika Kwiatkowska, Agnieszka Kwietniewska Jarek jest liderem protestu przed domem lokalnego posła, ale spotkają go wkrótce nieoczekiwane konsekwencje wystąpienia przeciwko władzy. Stanie się ofiarą intrygi, która mu mocno zaszkodzi.
1.00 Pierwszy strzał – film sensacyjny USA/Kanada/ W. Bryt. 2017 ★★

TVP 2

5.25 M jak miłość (1688) **6.20** Anna Dymna – spotkajmy się **6.50** Barwy szczęścia (3310) – serial Polska 2026 **7.30** Pytanie na śniadanie – magazyn **11.55** Operacja zdrowie **12.30** Koło fortuny – teleturniej **13.15** Panna młoda (15) – serial obyczaj. Turcja 2024 **14.05** Va banque – teleturniej **14.35** Na sygnale (836) – serial obyczaj. Polska 2026

15.05 La Promesa – pałac tajemnic (323) – telenowela Hiszpania 2024
16.00 Koło fortuny – teleturniej
16.35 Familiada – teleturniej
17.20 Panna młoda (16) – serial obyczaj. Turcja 2024 Cemil niespodziewanie zasłabł i trafił do szpitala. Portal publikuje przeprosiny. Kolejne starcie Nusreta z Mukadder. Hancer nachodzi Cihana w biurze. Cihan odwiedza Cemila w szpitalu.
18.15 Va banque – teleturniej
18.50 Jeden z dziesięciu – teleturniej
19.25 Barwy szczęścia (3310, 3311) – serial Polska
20.45 Postaw na milion – teleturniej
21.45 To jest grane – program muzyczny
22.25 Legalna blondynka 2 ★★★ – komedia USA 2003 Reż. Charles Herman-Wurmfeld, wyk. Reese Witherspoon, Sally Field, Regina King
0.10 Labirynt – thriller USA 2013 ★★★★ Reż. Denis Villeneuve, wyk. Hugh Jackman, Jake Gyllenhaal, Viola Davis

Polsat

5.25 Telezakupy TV Okazje – program reklamowy **6.00** Nowy dzień – magazyn **8.00** Halo tu Polsat – magazyn **11.30** Gliniarze – serial fabularno-dokumentalny Polska 2025, wyk. Arkadiusz Krygier, Tomasz Skrzypniak, Ewelina Ruckgaber **14.40** Dlaczego ja? (1440): Wypadek – serial fabularno-dokumentalny Polska 2025

15.50 Wydarzenia
16.15 Pogoda
16.20 Interwencja – magazyn
16.30 Na ratunek 112 (920) – serial fabularno-dokumentalny Polska 2024 Bogdan w prima aprilis robi rodzinie żarty. Tym razem pomieszał żonie opakowania z jej kosmetykami, w wyniku czego zaspana kobieta smaruje twarz wysoko stężonym kwasem glikolowym.
17.00 Gliniarze (1081) – serial fabularno-dokumentalny Polska
18.00 Pierwsza miłość (4149) – serial Polska
18.50 Wydarzenia
19.15 Gość „Wydarzeń"
19.55 Disco Star – program rozrywkowy
22.00 Transformers: Zemsta upadłych – film sf USA 2009 ★★★ Reż. Michael Bay, wyk. Shia LaBeouf, Megan Fox, Josh Duhamel
1.25 Inna kobieta – komedia romantyczna USA 2014 ★★★
3.45 Ewa gotuje – magazyn Polska 2025
4.40 Disco gramy!

TVN

5.15 Jak to jest zrobione? – serial dok. Kanada 2012 **5.35** Uwaga! – magazyn Polska 2026 **5.50** Ukryta prawda **6.45** Kuchenne rewolucje: Racibórz – Imperia – reality show **7.45** Dzień Dobry TVN **11.25** Kuchenne rewolucje: „Restauracja rodzinna", Lubin – reality show **13.35** Ukryta prawda (1625-1627) – serial fabularno-dokumentalny Polska

16.50 Detektywi (225, 226) – serial fabularno-dokumentalny Polska 2025 Detektywi pomagają pewnej siedemdziesięciolatce odnaleźć pobitą nieznajomą, którą starsza pani zaprosiła do siebie, a która następnego dnia zniknęła z oszczędnościami staruszki.
19.00 Fakty
19.35 Kroniki Mediolan-Cortina – magazyn
19.50 Uwaga! – magazyn
20.00 Harry Potter i Zakon Feniksa – film przygodowy ★★★★ W. Bryt./USA 2007 Reż. David Yates, wyk. Daniel Radcliffe, Rupert Grint, Emma Watson Bohater spędza wakacje w domu na Privet Driver, a gdy pojawiają się Dementorzy, używa magii obronnej. Ministerstwo dowiaduje się o tym i chce go wyrzucić ze szkoły za złamanie regulaminu.
23.00 Szogun (5) – serial hist. USA/Japonia
0.45 Kuba Wojewódzki – talk show

TVN 7

6.50 Szkoła **8.45** Ukryta prawda **11.55** W-11 Wydział Śledczy **14.00** Detektywi **15.00** Sędzia Anna Maria Wesołowska **16.00** Sąd rodzinny **17.00** Tajemnice miłości **18.00** Zagadki losu **19.00** Ukryta prawda **20.00** ★★★ Małżeństwo na skróty – komedia Australia 2021, reż. Josh Lawson, wyk. Rafe Spall **22.10** ★★★ Banksterzy – dramat Polska 2020, reż. Marcin Ziębiński, wyk. Antoni Królikowski **0.25** ★★ Torque. Jazda na krawędzi – film sens. USA 2004, reż. Joseph Kahn, wyk. Monet Mazur **2.10** Żyjąc z potworem

TVP Kultura

10.40 „Unity" – finał zagranicznego programu kulturalnego Polskiej Prezydencji w Brukseli **12.10** Rosa Bonheur, portrecistka natury **13.25** Kulturalni **14.15** Dobre strony **14.35** ★★★ Tydzień z życia mężczyzny – dramat obycz. Polska 1999 **16.45** Informacje kulturalne **17.05** Kalina **18.10** Gwiazdozbiór TVP Rozrywka **18.50** Karnawały **20.00** Amerykanski swiat podziemia **21.50** Tygodnik kulturalny **22.45** Scena alternatywna **23.15** ★★★★ Podróż Felicji – dramat Kan./W. Bryt. 1999

TVP Sport

9.55 (L) ZIO 2026: Łyżwiarstwo figurowe - transmisja **11.20** Sylwetki olimpijski **11.35 (L)** ZIO 2026: Łyżwiarstwo figurowe **13.15** Sylwetki olimpijskie **13.35 (L)** ZIO 2026: Łyżwiarstwo figurowe **15.00** Z kart historii zimowych igrzysk olimpijskich **16.20** ZIO Pekin 2022: Starty Polaków **17.20** Cena sukcesu **18.30** Halo, tu Mediolan **19.00** Studio **20.25 (L)** Piłka nożna: Wisła Kraków – GKS Tychy **23.00** Olimpijski wieczór **23.55** ZIO 2026: Ceremonia otwarcia - transmisja (powtórka)

TV 4

6.00 Strażnik Teksasu (19, 20) **7.55** Bogaty dom – biedny dom **8.55** Policjantki i policjanci (296, 297) **10.55** Na ratunek 112 **11.55** Trudne sprawy **14.55** Ktoś tu kłamie? **15.55** Łowcy skarbów. Kto da więcej – reality show **18.00** Policjantki i policjanci (1354, 1355) – serial obyczaj. Polska **20.00** Gwiazdy kabaretu – program rozrywkowy **22.00** ★★★★ Pamięć absolutna – film sf USA/Meksyk 1990, reż. Paul Verhoeven, wyk. Arnold Schwarzenegger **0.25** STOP Drogówka **1.25** Love Island. Wyspa miłości **2.30** Interwencja

TV Trwam

11.25 Głos Polski **11.35** Natura et Homo **12.20** Głos serca (94) **13.05** Historia krzyża na Tarnicy **13.30** Msza święta z Jasnej Góry **14.30** Drzwi do lasu **15.00** Modlitwa w Godzinie Miłosierdzia **15.20** Mocni w wierze **16.10** Natura obiektywnie **16.40** Zniewolenie **16.55** Sokolnik **17.30** Łączy nas historia **18.15** Westerplatte młodych **19.00** Warto zauważyć… w mijającym tygodniu **19.30** Brat Franciszek **20.00** Informacje **20.20** Różaniec **21.00** Apel Jasnogórski **21.40** Polski punkt widzenia

TV Puls

6.00 Nash Bridges (67, 68) **8.00** Kobra – oddział specjalny (7, 8) **10.00** Triumf miłości (13) **11.00** Triumf miłości (14) **12.00** Nie igraj z aniołem (7) **14.00** Lombard. Życie pod zastaw (449, 450) – serial obyczaj. Polska **16.00** Ranczo (77, 78) – serial kom. Polska **18.00** Lombard. Życie pod zastaw (935, 936) **20.00** ★★★ Transporter 3 – film sens. Fr./USA/Ukr./W. Bryt. 2008 **22.05** ★★ Człowiek w mroku – film sens. USA 2024 **0.10** ★★★★ Przekręt – komedia krym. W. Bryt./USA 2000

★★★★★ koniecznie ★★★★ zdecydowanie tak ★★★ możesz ★★ nie musisz ★ zdecydowanie nie **(L)** na żywo

DVB T stacje dostępne w naziemnej telewizji cyfrowej

REG

eprasa.pl d19ae5b926

SOBOTA 7 Lutego

TVP 1

7.00 Msza święta na Jasnej Górze **7.40** Rok w ogrodzie **8.05** Rok w ogrodzie extra **8.20** Pełnosprawni **8.55** Ranczo (79) **9.55** Komisarz Alex (269) **10.50** Halo, tu Mediolan **11.05** Studio olimpijskie **11.25** **(L)** ZIO Mediolan-Cortina d'Ampezzo 2026: Narciarstwo alpejskie – zjazd mężczyzn; Biegi narciarskie – bieg kobiet na 10 km

15.05 **Tajemnice kultowych seriali** – magazyn
16.05 **Dziedzictwo (827)** – serial obyczaj. Turcja
17.00 **Teleexpress**
17.35 **Żona dla Polaka**: Toronto – reality show
18.40 **Jaka to melodia?**
19.30 19.30
19.55 **Pytanie dnia**
20.25 **Krew z krwi (5)** Carmen, Franek, ranny Luther i Bronek uciekają przez las przed ludźmi Helmuta. Franek obwinia matkę o śmierć Niny i odrzuca jej pomoc. Tarczyński bada miejsce zbrodni. Odnajduje głowę Niny.
21.25 **Biała odwaga** – dramat ★★★ wojenny Polska 2024 Reż. Marcin Koszałka, wyk. Filip Pławiak, Julian Świeżewski, Jakub Gierszał
23.30 **Gdzie jesteś, Amando?** – ★★★★ dramat kryminalny USA 2007 Reż. Ben Affleck, wyk. Casey Affleck, Michelle Monaghan, Morgan Freeman
1.30 **Sprawdzamy** – magazyn Polska 2026
1.55 **Tyle co nic** – dramat obyczaj. Polska 2023 ★★★

TVP 2

5.15 Barwy szczęścia (3307, 3308) – serial Polska 2026 **6.25** M jak miłość (1906) – serialPolska 2026 **7.30** Pytanie na śniadani e – magazyn **11.35** Super Gary. Gotuj z Bosacką! – magazyn **12.10** Postaw na milion – teleturniej **13.05** Panna młoda (16) – serial obyczaj. Turcja 2024 **14.00** Familiada – teleturniej **14.35** Koło fortuny – teleturniej

15.15 **Szansa na sukces. Opole 2025**: Zbigniew Hołdys
16.20 **Na dobre i na złe (979)** – serial obyczaj. Polska
17.20 **Panna młoda (17)** Mukadder ma pretensje do Sinem, że broni Hancer. Cemil pokazuje Hancer kupioną suknię ślubną. Cihan jest wściekły na Hancer i chce zerwać kontrakt. Engin przemawia Cihanowi do rozsądku.
18.15 **Va banque** – teleturniej
18.50 **Słowo na niedzielę**
19.00 **Informacje kulturalne**
19.25 **Rodzinka.pl (302)** – serial kom. Polska
20.00 **The Voice Senior**: Półfinał – program rozrywkowy
23.05 **W blasku nocy** – ★★★ romans USA 2018 Reż. Scott Speer, wyk. Bella Thorne, Patrick Schwarzenegger, Rob Riggle
0.45 **Wesele** – komediodramat ★★★★ Polska 2004 Reż. Wojciech Smarzowski, wyk. Marian Dziędziel, Tamara Arciuch, Iwona Bielska
2.45 **Morderstwa w Arbois** – ★★★ film krym. Francja 202 Reż. Laurence Katrian

Polsat

5.25 Telezakupy TV Okazje **6.00** Nowy dzień – magazyn **8.00** Halo tu Polsat – magazyn **11.00** Darek Stolarz – remont w 3 dni – program rozrywkowy **12.05** Smerfy – film animowany USA/Belgia/Kanada 2011 **14.15** ★★ 1000 lat po Ziemi – film sf USA 2013, reż. M. Night Shyamalan, wyk. Jaden Smith, Will Smith, Sophie Okonedo

16.40 **Jeszcze większe dzieci** ★★ – komedia USA 2013 Reż. Dennis Dugan, wyk. Adam Sandler, Chris Rock, David Spade Lenny postanawia wrócić w rodzinne strony, gdyż tęskni za kolegami z młodości. Początkowy entuzjazm ustępuje miejsca przerażeniu. Lenny nie spodziewa się, że jego koledzy są obecnie aż tak szaleni.
18.50 **Wydarzenia**
19.15 **Prezydenci i premierzy** – program publicystyczny
19.55 **XXX Jubileuszowy Festiwal Kabaretu Koszalin 2025** – rozrywka
23.30 **xXx II: Następny poziom** – ★★ film sensacyjny USA 2005 Reż. Lee Tamahori, wyk. Ice Cube, Willem Dafoe, Samuel L. Jackson Darius Stone, nowy agent programu xXx, zostaje wysłany do Waszyngtonu, aby zapobiec próbie zamachu na prezydenta USA.
1.55 **Superfly** – film sensacyjny ★★★ USA 2018
4.40 **Disco gramy!**

TVN

5.20 Nauka jazdy – program rozrywkowy Polska 2018 **5.55** Uwaga! **6.10** Kuchenne rewolucje: Restauracja „Staropolska", Szczucin – reality show Polska 2022 **7.10** Magda gotuje Internet – talk show Polska 2026 **7.45** Dzień Dobry TVN **11.50** Na Wspólnej (4155-4158) – serial Polska 2026 **13.50** Anatomia piękna – serial dok. Polska 2025

15.00 **Bardzo Dziki Zachód** ★★★ – film sensacyjny USA 1999 Reż. Barry Sonnenfeld, wyk. Will Smith, Kevin Kline, Kenneth Branagh
17.20 **Królewskie wakacje** ★★★ – melodramat USA/Rumunia 2017 Reż. Ernie Barbarash, wyk. Merritt Patterson, Jack Donnelly, Samantha Bond
19.00 **Fakty**
19.25 **King's Arena 2 – kulisy**
19.35 **Kroniki Mediolan-Cortina**
19.45 **Uwaga!** – magazyn
20.00 **Harry Potter i Książę** ★★★★ **Półkrwi** – film fantasy W. Bryt. 2009 Reż. David Yates, wyk. Daniel Radcliffe, Rupert Grint, Emma Watson Harry rozpoczyna z przyjaciółmi szósty rok nauki w słynnej szkole magii. W jego ręce trafia księga należąca do tajemniczego Księcia Półkrwi.
23.20 **Szogun (6)** – serial hist. USA/Japonia
1.10 **Skok stulecia** – film ★★★★ sensacyjny USA 2018
3.55 **Szpital św. Anny (25)** – serial obycz. Polska 2025

TVN 7

6.55 Batwheels **7.25** ★★ Alvin i wiewiórki – komedia USA 2007 **9.15** Ukryta prawda **13.20** Detektywi **15.15** Pogromcy chaosu **16.20** ★★★★ Władca Pierścieni: Drużyna Pierścienia – film fantasy USA/Nowa Zel. 2001 **20.00** ★★★ Star Trek: W ciemność – film sf USA 2013, reż. J.J. Abrams, wyk. Chris Pine **22.50** ★★★ Dziewczyna w czerwonej pelerynie – horror USA/Kan. 2011, reż. Catherine Hardwicke, wyk. Amanda Seyfried **1.05** ★★★ Odważna – dramat USA/Australia 2007, reż. Neil Jordan, wyk. Jodie Foster

TV 4

5.30 Telezakupy TV Okazje – program reklamowy **7.00** Galileo **9.05** #JesteśmyDlaDzieci – magazyn **9.30** Gwiazdy kabaretu – program rozrywkowy **9.55** Galileo **12.55** ★★★ Miłość do kwadratu – komedia Polska 2021, reż Filip Zylber, wyk. Adrianna Chlebicka, Mateusz Banasiuk, Mirosław Baka **15.00** Policjantki i policjanci (1346-1350) – serial obyczaj. Polska 2025 **20.00** Sprawiedliwi – wydział kryminalny (972-975) – serial krym. Polska 2025 **0.05** Gwiazdy kabaretu – program rozrywkowy **2.05** STOP Drogówka

TVP Kultura

9.55 Informacje kulturalne **12.05** ★★★ Niespotykanie spokojny człowiek – komedia Polska 1975 **13.15** ★★★★ Kaprysy Łazarza – komedia Polska 1973 **14.15** Wydarzenie aktualne **14.50** The Police – kulisy wielkiej kariery **16.20** Tamte lata, tamte dni **17.00** ★★★★★ Światła rampy – dramat obycz. USA 1952 **19.25** 20 x 20 Lat TVP Kultura **20.00** ★★★★ Wielkie oczy – film biograf. USA/Kan. 2014, reż. Tim Burton, wyk. Amy Adams **21.55** Deep Purple: Perfect Strangers Play Show

TV Trwam

12.50 Natura obiektywnie **13.30** Msza święta z Jasnej Góry **14.45** Jak wygrać małżeństwo? **15.00** Dzielna niewiasta **15.15** Mateczniki polskości **15.30** Wierzę w Boga **16.10** Prorok Ukrainy **17.00** Stefan Kardynał Wyszyński – Troskliwy Duszpasterz Jasnogórski **17.30** Przełamując bariery **18.15** W naszej rodzinie **20.00** Informacje **20.20** Różaniec **21.00** Apel Jasnogórski **21.40** Polski punkt widzenia **22.00** Warto być ojcem **22.15** Głos serca (119) **23.00** Odpowiedzialni za Kościół

TVP Sport

10.05 **(L)** ZIO 2026: Curling – pary mieszane **12.20** ZIO 2026: Ceremonia otwarcia **14.55** Halo, tu Mediolan **15.55** **(L)** ZIO 2026: Łyżwiarstwo szybkie – finał 3000 m kobiet; Saneczkarstwo – jedynki mężczyzn **18.40** **(L)** ZIO 2026: Skoki narciarskie – konkurs ind. kobiet na skoczni HS 107 **19.55** **(L)** ZIO 2026: Skoki narciarskie – konkurs ind. kobiet na skoczni HS 107 **21.25** ZIO 2026: Narciarstwo alpejskie mężczyzn; Biegi narciarskie kobiet na 10 km

TV Puls

5.00 Dyżur – program dokumentalny **6.00** Kobra – oddział specjalny (4-6) – serial sens. Niemcy **9.00** Taki jest świat – magazyn **9.25** Wojciech Cejrowski. Boso – Karaiby **10.00** Lombard. Życie pod zastaw (441, 443, 445, 447, 449, 932-936) – serial obyczaj. Polska **20.00** ★★ Żądza śmierci – film sens. USA/Kan./Rosja 2009 **22.00** ★★★ Largo Winch – thriller Fr. 2008 **0.10** ★★ Na podsłuchu – film sens. USA 2022 **2.20** Taki jest świat – magazyn **3.15** Menu na miarę – magazyn

★★★★★ koniecznie ★★★★ zdecydowanie tak ★★★ możesz ★★ nie musisz ★ zdecydowanie nie **(L)** na żywo

DVB T stacje dostępne w naziemnej telewizji cyfrowej

NIEDZIELA 8 Lutego

TVP 1

8.00 Tydzień **8.40** Zmiennicy (8) **9.55** Ojciec Mateusz (436) **10.55** Komisarz Alex (275) **11.55** Między ziemią a niebem **12.00** Anioł Pański **12.15** Między ziemią a niebem **12.25** Halo, tu Mediolan **12.40** Studio olimpijskie **12.55** **(L)** ZIO Mediolan-Cortina d'Ampezzo 2026: Snowboard – finał giganta równoległego kobiet i mężczyzn

15.15 **Studio olimpijskie Mediolan-Cortina d'Ampezzo 2026** – magazyn
15.55 **(L)** **ZIO Mediolan-Cortina d'Ampezzo 2026:** Łyżwiarstwo szybkie – finał 5000 m mężczyzn
16.45 **Teleexpress**
17.00 **(L)** **ZIO Mediolan-Cortina d'Ampezzo 2026:** Łyżwiarstwo szybkie – finał 5000 m mężczyzn
18.40 **Jaka to melodia?**
19.30 19.30
19.55 **Pytanie dnia**
20.25 **U Pana Boga w Królowym Moście (9)** – serial kom. Polska
21.25 **Żona dla Polaka**: Toronto – reality show
22.25 **Eiffel** – film biograf. Francja/ ★★★★ Belgia/Niemcy 2021 Reż. Martin Bourboulon, wyk. Romain Duris, Emma Mackey, Pierre Deladonchamps
0.25 **Biała odwaga** – dramat ★★★ wojenny Polska 2024 Reż. Marcin Koszałka
2.20 **Sprawdzamy**
2.45 **Gdzie jesteś, Amando?** – ★★★★ dramat kryminalny USA 2007

TVP 2

5.10 Barwy szczęścia (3310, 3311) – serial Polska 2026 **6.25** M jak miłość (1907) – serial Polska 2026 **7.30** Pytanie na śniadanie – magazyn **10.35** Jak to się mówi, czyli Kasia u Bralczyka – program edukacyjny Polska 2025 **11.05** The Voice Senior – program rozrywkowy **14.00** Familiada – teleturniej **14.35** Koło fortuny – teleturniej

15.10 **Szansa na sukces. Opole 2025**: Marek Dutkiewicz
16.10 **Pan Mama (43)**
16.40 **Studio olimpijskie**
16.55 **(L)** **ZIO Mediolan-Cortina d'Ampezzo 2026:** Saneczkarstwo – 3. przejazd jedynek mężczyzn
17.55 **Studio olimpijskie**
18.30 **(L)** **ZIO Mediolan-Cortina d'Ampezzo 2026:** Saneczkarstwo – 4. przejazd jedynek mężczyzn
19.25 **Studio olimpijskie**
19.40 **Legalna blondynka 2** ★★★ – komedia USA 2003 Reż. Charles Herman-Wurmfeld, wyk. Reese Witherspoon, Sally Field, Regina King
21.25 **Reguła milczenia** – thriller ★★★ USA/Kanada 2012 Reż. Robert Redford, wyk. Robert Redford, Shia LaBeouf, Julie Christie
23.40 **Muzyka na dobry wieczór**: Kortez
0.55 **Krucjata. Prawo serii (9)**
1.50 **W blasku nocy** ★★★ – romans USA 2018 Reż. Scott Speer, wyk. Bella Thorne, Patrick Schwarzenegger, Rob Riggle

Polsat

5.25 Telezakupy TV Okazje – program reklamowy **6.00** Nowy dzień – magazyn **8.00** Halo tu Polsat – magazyn **11.30** Zakochany Madagaskar – film animowany USA 2013 **12.00** Minionki rozrabiają – film animowany USA/Francja 2013 **14.20** ★★★ Park Jurajski III – film sensacyjny USA 2001, reż. Joe Johnston, wyk. Sam Neill

16.20 **47 roninów** – film fantasy ★★★ USA/W. Bryt./Japonia/Węgry 2013 Reż. Carl Rinsch, wyk. Keanu Reeves, Hiroyuki Sanada, Rinko Kikuchi Kai jako dziecko zostaje przygarnięty przez księcia Ako-Naganoriego Asano. Dorastając, zakochuje się w jego córce. Gdy książę ginie, Kai i 46 roninów planują zemstę.
18.50 **Wydarzenia**
19.30 **Państwo w państwie** – program publicystyczny
19.55 **Thor: Miłość i grom** – film ★★★ fantasy USA/Australia 2022 Reż. Taika Waititi, wyk. Chris Hemsworth, Natalie Portman, Christian Bale Thor musi zmierzyć się z galaktycznym zabójcą Gorrem. By mu się przeciwstawić, wzywa na pomoc Walkirię, Korga i Jane Foster, która włada jego młotem.
22.35 **Kabaret K2. Jedziemy po bandzie** – program rozrywkowy
0.00 **(L)** **Futbol amerykański: NFL Super Bowl**

TVN

6.45 Kuchenne rewolucje **7.45** Dzień Dobry TVN **11.30** Magda gotuje Internet – talk show Polska 2026 **12.05** Co za tydzień **12.40** Będzie piknie – serial dok. **13.45** Kuchenne rewolucje: „Restauracja w Borach", Żalno – reality show **14.50** ★★ Akademia policyjna V: Misja w Miami Beach – komedia USA 1988, reż. Alan Myerson

16.55 **Sonic. Szybki jak błyskawica** ★★★ – film przygodowy USA/Japonia/Kanada/W. Bryt. 2020 Reż. Jeff Fowler, wyk. James Marsden, Jim Carrey, Tika Sumpter
19.00 **Fakty**
19.35 **Kroniki Mediolan-Cortina** – magazyn
19.50 **Władca Pierścieni: Dwie wieże** ★★★★★ – film fantasy USA/Nowa Zelandia 2002 Reż. Peter Jackson, wyk. Elijah Wood, Sean Astin, Ian McKellen Drużyna Pierścienia została rozbita. Boromir nie żyje, Merry i Pippin trafili do niewoli, a Aragorn, Legolas i Gimli ruszyli im z odsieczą. Mimo przeszkód Frodo Baggins i Samwise Gamgee podążają do Mordoru.
23.35 **Nieustraszeni bracia Grimm** ★★★ – film fantasy USA/Czechy/W. Bryt. 2005 Reż. Terry Gilliam, wyk. Matt Damon, Heath Ledger, Monica Bellucci
2.00 **Szpital św. Anny (26)**
3.00 **Uwaga!** – magazyn

TVN 7

8.55 Tedi i szmaragdowa tablica – film anim. Hiszp. 2022 **10.45** Ukryta prawda **13.45** Detektywi **15.40** Scooby-Doo! – film anim. USA/Kan. 2020 **17.40** ★★★ Tarzan: Legenda – film przygod. USA/Austria/Kan./W. Bryt./Australia 2016, reż. David Yates, wyk. Alexander Skarsgård **20.00** ★★★ Krytyczna decyzja – film sens. USA 1996, reż. Stuart Baird, wyk. Kurt Russell **22.55** ★★ Torque: Jazda na krawędzi – film sens. USA 2004, reż. Joseph Kahn **0.40** ★★★ Małe rzeczy – thriller USA 2021, reż. John Lee Hancock

TV 4

6.00 Łowcy skarbów. Kto da więcej – reality show **7.00** Gwiazdy kabaretu – program rozrywkowy **7.10** Wielkie tajemnice historii **9.00** Galileo **11.05** ★★★ Jak poślubić milionera? – komedia rom. Polska 2019 **13.25** ★★★★ Piąty element – film sf Francja 1997 **15.55** ★★★ Serce nie sługa – komedia rom. Polska 2018 **17.55** Uroczysko (111-114) – serial krym. Polska **20.00** Sprawiedliwi. Trójmiasto (89-92) – serial krym. Polska **0.05** STOP Drogówka **1.05** 11 września – ostatnie minuty lotu 93 **2.05** Covidowi zwycięzcy

TVP Kultura

10.00 The Police – kulisy wielkiej kariery **11.25** Pan wzywał, Milordzie? (7) **12.30** Dobre strony **12.55** ★★★★★ Światła rampy – dramat USA 1952 **15.15** Kolekcja **15.35** ★★★★ Księżniczka w oślej skórze – baśń filmowa Fr. 1970 **17.15** Studio Kultura – niedziela z... **18.05** Teatr TV: Tango – spektakl Polska 1999, reż. Maciej Englert, wyk. Danuta Szaflarska **20.00** ★★★★ Pokój z widokiem – dramat W. Bryt. 1985, reż. James Ivory, wyk. Helena Bonham Carter **22.05** Kulturalni

TV Trwam

12.00 Anioł Pański z Ojcem Świętym Leonem XIV **12.20** Papież Polak do rodaków **13.00** Przebudzenie giganta – św. Weronika Giuliani **14.40** Maryja, Matka ludzi **15.00** Wieś to też Polska **16.10** Koncert życzeń **17.00** Natura et Homo **17.30** Sól Ziemi **18.15** Rozmowy niedokończone **19.30** Moja katolicka rodzina **20.00** Informacje **20.20** Różaniec **21.00** Apel Jasnogórski **22.00** Mocni Jego mocą **22.30** Muzyczne chwile **22.45** Jak wygrać małżeństwo? **23.00** Jak my to widzimy

TVP Sport

8.55 **(L)** ZIO 2026: Snowboard – gigant równoległy kobiet i mężczyzn **11.25** **(L)** ZIO 2026: Narciarstwo alpejskie – zjazd kobiet; Biegi narciarskie mężczyzn na 10 km **14.00** **(L)** ZIO 2026: Biatlon – sztafeta mieszana 4 x 6 km **15.45** ZIO 2026: Snowboard – finały giganta równoległego kobiet i mężczyzn **17.30** **(L)** PKO BP Ekstraklasa: GKS Katowice – Widzew Łódź **20.05** **(L)** ZIO 2026: Łyżwiarstwo figurowe – finał drużynowy **23.00** Olimpijski wieczór

TV Puls

6.20 Nash Bridges (66) – serial sens. USA **7.15** Kobra – oddział specjalny (7, 8) – serial sens. Niemcy **9.10** Ranczo (78-82) – serial kom. Polska **14.00** ★★ Abigail – film przygod. Rosja 2019 **16.15** ★★★ Moje wielkie greckie wesele – komedia rom. USA/Kan. 2002 **18.25** ★★★ Nowe przygody Kopciuszka – komedia Fr. 2017 **20.00** ★★★ Szybki Charlie – film sens. USA/W. Bryt. 2023 **21.55** ★★★ Furioza – film sens. Polska 2021 **0.50** ★★★ Mój dług – dramat Polska 2022

★★★★★ koniecznie ★★★★ zdecydowanie tak ★★★ możesz ★★ nie musisz ★ zdecydowanie nie **(L)** na żywo

DVB T stacje dostępne w naziemnej telewizji cyfrowej

REG

eprasa.pl d19ae5b926

PONIEDZIAŁEK 9 Lutego

TVP 1

7.00 Msza święta na Jasnej Górze **7.30** Studio Raban **8.00** Serwis Info **8.20** Sylwetki olimpijskie Milano Cortina **9.00** Ranczo (80) **10.00** Komisarz Alex (270) **11.00** Ojciec Mateusz (67) **12.00** Serwis Info **12.10** Agrobiznes, Agropogoda **12.40** Halo, tu Mediolan **12.55** Niedźwiedź polarny **14.00** Wichrowe wzgórze (355) – serial obyczaj. Turcja 2024

15.00 Serwis Info – magazyn
15.15 Reporterzy – magazyn
15.30 Jaka to melodia?
16.05 Dziedzictwo (828) – serial obyczaj. Turcja
17.00 Teleexpress
17.20 Studio olimpijskie Mediolan-Cortina d'Ampezzo 2026 – magazyn
17.25 (L) ZIO Mediolan-Cortina d'Ampezzo 2026: Łyżwiarstwo szybkie – finał 1000 m kobiet; Łyżwiarstwo szybkie – finał 1000 m kobiet; Skoki narciarskie – konkurs indywidualny mężczyzn na skoczni HS 107 – 1. seria; Skoki narciarskie – konkurs indywidualny mężczyzn na skoczni HS 107 – 2. seria
19.55 19.30
21.25 Zaginiony w akcji – film ★★★ sensacyjny USA 1984 Reż. Joseph Zito, wyk. Chuck Norris, M. Emmet Walsh, David Tress
23.15 Balans bieli – magazyn
0.00 Papusza – film biograf. ★★★★ Polska 2013
2.15 Wykrywacz kłamstw
2.40 Eiffel – film biograf. Francja/ ★★★★ Belgia/Niemcy 2021

TVP 2

5.25 M jak miłość (1689) **6.20** Rodzina (nie od) święta – program religijny **6.50** Barwy szczęścia (3311) **7.30** Pytanie na śniadanie – magazyn **11.55** Okrasa łamie przepisy – magazyn **12.35** Koło fortuny – teleturniej **13.15** Panna młoda (17) – serial obyczaj. Turcja **14.05** Va banque – teleturniej **14.35** Na sygnale (837) – serial obyczaj. Polska 2026

15.05 La Promesa – pałac tajemnic (324) – telenowela Hiszpania
16.00 Koło fortuny – teleturniej
16.35 Familiada – teleturniej
17.20 Panna młoda (18) – serial obyczaj. Turcja
18.15 Va banque – teleturniej
18.50 Jeden z dziesięciu – teleturniej
19.25 Barwy szczęścia (3311, 3312) – serial Polska
20.40 Kulisy „M jak miłość”
20.55 M jak miłość (1908) – serial Polska
21.55 Na sygnale (838, 839) – serial obyczaj. Polska
22.55 Davos. Wojna szpiegów (4) – serial krym. Niemcy/ Szwajcaria
23.45 Whitney – film dokumentalny W. Bryt./USA 2018, wyk. Ellen White, Michael Houston, Cissy Houston
1.55 Instynkt (6) – serial krym. Polska 2010
2.50 Akacjowa 38 – serial obyczaj. Hiszpania 2026 Reż. Humberto Miró
3.45 Rodzinka.pl – serial kom. Polska 2026 Reż. Patryk Yoka

Polsat

5.25 Telezakupy TV Okazje – program reklamowy **6.00** Nowy dzień – magazyn **8.30** Malanowski i Partnerzy – serial fabularno-dokumentalny **9.30** Trudne sprawy – serial fabularno-dokumentalny **11.35** Gliniarze – serial fabularno-dokumentalny Polska 2025 **14.40** Dlaczego ja? (1441) – serial fabularno-dokumentalny Polska

15.50 Wydarzenia
16.15 Pogoda
16.20 Interwencja – magazyn
16.30 Na ratunek 112 (921)
17.00 Gliniarze (1082) – serial fabularno-dokumentalny Polska
18.00 Pierwsza miłość (4150) – serial Polska
18.50 Wydarzenia
19.15 Gość „Wydarzeń”
19.55 Strażnicy Galaktyki: ★★★★ **Volume 3** – film sf USA/Nowa Zelandia/Francja/Kanada 2023 Reż. James Gunn, wyk. Chris Pratt, Zoe Saldaña Peter Quill, poruszony śmiercią Gamory, gromadzi drużynę do obrony kosmosu – co może zwiastować koniec Strażników, jeśli nie zakończy się sukcesem.
23.10 Kokainowy miś – thriller ★★★ USA/Irlandia/Nowa Zelandia/ Holandia/W. Bryt. 2023 Reż. Elizabeth Banks, wyk. Keri Russell, Alden Ehrenreich, O'Shea Jackson Jr.
1.15 Thor: Miłość i grom – film ★★★ fantasy USA/Australia 2022
3.55 Ewa gotuje

TVN

5.35 Uwaga! – magazyn Polska 2025 **5.50** Ukryta prawda – serial fabularno-dokumentalny Polska 2023 **6.45** Kuchenne rewolucje: Restauracja „Polski Nie-Rząd”, Sosnowiec **7.45** Dzień Dobry TVN **11.25** Kuchenne rewolucje: Cieszyn – EkoTradycja **13.35** Ukryta prawda (1628-1630) – serial fabularno-dokumentalny Polska 2024

16.50 Detektywi (227, 228) – serial fabularno-dokumentalny Polska 2025
19.00 Fakty
19.40 Kroniki Mediolan-Cortina – magazyn
19.55 Uwaga! – magazyn
20.10 Doradca smaku: Zupa tom kha – zupa kokosowa
20.15 Na Wspólnej (4159) – serial Polska
20.55 The Floor – teleturniej
21.35 Młode gliny (1) – serial krym. Polska 2026 Reż. Tomasz Matuszczak, Łukasz Łukasik, wyk. Zofia Zborowska, Aleksandra Domańska, Anna Dereszowska
22.40 Niezgodna – film sf USA ★★★ 2014 Reż. Neil Burger, wyk. Shailene Woodley, Theo James, Kate Winslet
1.30 Mad Max: Na drodze gniewu – film sf Australia/USA ★★★★ 2015 Reż. George Miller, wyk. Tom Hardy, Charlize Theron, Nicholas Hoult
4.00 Co za tydzień – magazyn
4.40 Uwaga! – magazyn
4.55 Nauka jazdy

TVN 7

6.50 Szkoła **8.45** Ukryta prawda **11.55** W-11 Wydział Śledczy **14.00** Detektywi **15.00** Sędzia Anna Maria Wesołowska **16.00** Sąd rodzinny **17.00** Tajemnice miłości **18.00** Zagadki losu **19.00** Ukryta prawda **20.00** ★★★ Morze Północne w ogniu – film sens. Norwegia 2021, reż. John Andreas Andersen, wyk. Kristine Kujath Thorp **22.20** ★★★ Odważna – dramat USA/Australia 2007, reż. Neil Jordan, wyk. Jodie Foster **0.50** ★★★ Małe rzeczy – thriller USA 2021, reż. John Lee Hancock, wyk. Denzel Washington

TV 4

7.55 Bogaty dom – biedny dom **8.55** Policjantki i policjanci (298, 299) **10.55** Na ratunek 112 **11.55** Trudne sprawy **14.55** Ktoś tu kłamie? **15.55** Łowcy skarbów. Kto da więcej **18.00** Policjantki i policjanci (1355, 1356) **20.00** Uroczysko (185, 186) – serial krym. Polska **21.00** Sprawiedliwi – wydział kryminalny (976) – serial krym. Polska **22.00** Sprawiedliwi. Trójmiasto (93) – serial krym. Polska **23.05** ★★ Bez litości: Braterstwo – film akcji Kan. 2011, reż. Wayne Rose, wyk. Steven Seagal **1.00** Love Island. Wyspa miłości

TVP Kultura

11.25 ★★★★ Księżniczka w oślej skórze – baśń filmowa Fr. 1970 **13.05** Van Gogh. Prawdziwa historia **14.10** Esterhazy – film anim. **14.45** Tamte lata, tamte dni **15.40** ★★ Uczennica – dramat Polska 1982 **16.50** Ogniem i mieczem (4) **17.55** Tygodnik kulturalny **18.50** Jakub Józef Orliński – oblicza artysty **20.00** ★★★ Świat to za mało – film sens. W. Bryt./USA/Hiszp. 1999 **22.15** ★★★★ Pokój z widokiem – dramat W. Bryt. 1985, reż. James Ivory **0.25** Witaj smutku, Sagan by Sagan

TV Trwam

12.20 Kobiety wolności **13.00** Człowiek bez twarzy **13.30** Msza święta z Jasnej Góry **14.30** Muzeum 303 **15.00** Sybiraczka **16.10** Sanktuaria polskie **16.30** Porady medyczne bonifratrów **17.00** Świadkowie **17.30** Moja parafia **18.15** Rozmowy niedokończone **19.30** Poznajemy Polskę **19.45** Modlitwa z telefonicznym udziałem dzieci **20.00** Informacje **20.20** Różaniec **21.00** Apel Jasnogórski **21.40** Polski punkt widzenia **22.00** Z wędką nad wodę w Polskę i świat **22.30** Uganda O. Adama

TVP Sport

9.00 Olimpijski poranek **10.25 (L)** ZIO 2026: Narciarstwo alpejskie **12.30 (L)** ZIO 2026: Narciarstwo dowolne kobiet; Narciarstwo alpejskie – slalom mężczyzn **15.30** Piłka nożna: Ruch Chorzów – Śląsk Wrocław **18.00 (L)** ZIO 2026: Skoki narciarskie mężczyzn na skoczni HS 107 **19.25 (L)** Piłka nożna: Chrobry Głogów – Stal Rzeszów **21.30** Magazyn Betclic 1. Ligi **22.10** Gol **23.30** Olimpijski wieczór **0.25** ZIO 2026: Skoki narciarskie mężczyzn na HS 107

TV Puls

8.00 Kobra – oddział specjalny (8, 1) **10.00** Triumf miłości (15, 16) **12.00** Nie igraj z aniołem (8) **14.00** Lombard. Życie pod zastaw (451, 452) – serial obyczaj. Polska **16.00** Ranczo (78, 79) – serial kom. Polska **18.00** Lombard. Życie pod zastaw (936, 937) – serial obyczaj. Polska **20.00** ★★ Mścicielka – thriller Fr./Kan./ USA 2016 **22.00** ★★★ Imperium wilków – thriller Fr./Wł./Turcja 2005 **0.45** ★★ Śmiertelna eskorta – film sens. USA 2024 **2.25** Dzielnica strachu (414)

★★★★★ koniecznie ★★★★ zdecydowanie tak ★★★ możesz ★★ nie musisz ★ zdecydowanie nie **(L)** na żywo

DVB T stacje dostępne w naziemnej telewizji cyfrowej

WTOREK 10 Lutego

TVP 1

8.00 Serwis Info **8.15** Sylwetki olimpijskie **8.35** Ranczo (81) **9.35** Halo, tu Mediolan **10.25 (L)** ZIO 20/26: Łyżwiarstwo szybkie – el. 500 m (k); el. 1000 m (m) **11.50 (L)** ZIO 2026: Łyżwiarstwo szybkie – ćwierćfinał sztafety mieszanej **12.30 (L)** ZIO 2026: Łyżwiarstwo szybkie – półfinał i finał sztafety mieszanej **14.00** Wichrowe wzgórze (356)

15.00 Serwis Info – magazyn
15.15 Reporterzy – magazyn
15.35 Gra słów. Krzyżówka – teleturniej
16.05 Dziedzictwo (829) – serial obyczaj. Turcja
17.00 Teleexpress
17.30 Jaka to melodia?
18.15 Studio olimpijskie Mediolan-Cortina d'Ampezzo 2026 – magazyn
18.40 (L) ZIO Mediolan-Cortina d'Ampezzo 2026: Skoki narciarskie – konkurs drużyn mieszanych na skoczni HS 107 – 1. seria; 2. seria
19.40 19.30
21.20 Sicario 2: Soldado – film ★★★★ sensacyjny USA/Meksyk/ Włochy 2018 Reż. Stefano Sollima, wyk. Benicio del Toro, Josh Brolin, Isabela Merced
23.30 Chinatown – dramat kryminalny USA 1974 ★★★★ Reż. Roman Polański, wyk. Jack Nicholson, Faye Dunaway, John Huston
1.45 Wykrywacz kłamstw
2.10 Zaginiony w akcji – film ★★★ sensacyjny USA 1984
3.55 Pytanie dnia

TVP 2

5.30 M jak miłość (1690) **6.20** Cieszyńskie kobiety wywiadu – reportaż **6.50** Barwy szczęścia (3312) **7.30** Pytanie na śniadanie – magazyn **11.55** Rosół polski – magazyn **12.30** Koło fortuny – teleturniej **13.15** Panna młoda (18) – serial obyczaj. Turcja 2024**14.05** Va banque – teleturniej **14.35** Na sygnale (838) – serial obyczaj. Polska 2026

15.05 La Promesa – pałac tajemnic (325) – telenowela Hiszpania
16.00 Koło fortuny – teleturniej
16.35 Familiada – teleturniej
17.20 Panna młoda (19) – serial obyczaj. Turcja
18.15 Va banque – teleturniej
18.50 Jeden z dziesięciu – teleturniej
19.25 Barwy szczęścia (3312, 3313) – serial Polska
20.40 Kulisy „M jak miłość”
20.55 M jak miłość (1909) – serial Polska
21.55 Na sygnale (840) – serial obyczaj. Polska
22.25 Magazyn Ekspresu Reporterów – magazyn
23.30 Brigitte Bardot cudowna – ★★★ dramat obyczaj. Polska 2021 Reż. Lech Majewski, wyk. Kacper Olszewski, Joanna Opozda, Andrzej Grabowski
1.40 Reguła milczenia – thriller ★★★ USA/Kanada 2012 Reż. Robert Redford
3.55 Pod okrutnym niebem – film dokumentalny W. Bryt./ Ukraina 2023

Polsat

5.25 Telezakupy TV Okazje – program reklamowy **6.00** Nowy dzień – magazyn **8.30** Malanowski i Partnerzy – serial fabularno-dokumentalny Polska 2010 **9.30** Trudne sprawy – serial fabularno-dokumentalny **11.35** Gliniarze – serial fabularno-dokumentalny Polska 2025 **14.40** Dlaczego ja? (1442) – serial fabularno-dokumentalny Polska 2025

15.50 Wydarzenia
16.15 Pogoda
16.20 Interwencja – magazyn
16.30 Na ratunek 112 (922) – serial fabularno-dokumentalny Polska 2024
17.00 Gliniarze (1083) – serial fabularno-dokumentalny Polska
18.00 Pierwsza miłość (4151) – serial Polska
18.50 Wydarzenia
19.15 Gość „Wydarzeń”
20.00 Szklana pułapka 5 ★★★ – film sensacyjny USA/ W. Bryt./Węgry 2013 Reż. John Moore, wyk. Bruce Willis, Jai Courtney, Sebastian Koch
22.05 Jason Bourne – film sensacyjny ★★★ USA/Chiny/Hiszpania/ Japonia/Islandia/Niemcy/ Włochy 2016 Reż. Paul Greengrass, wyk. Matt Damon, Tommy Lee Jones, Alicia Vikander
0.50 Strażnicy Galaktyki: Volume 3 ★★★★ – film sf USA/Nowa Zelandia/Francja/Kanada 2023 Reż. James Gunn, wyk. Chris Pratt, Zoe Saldaña, Dave Bautista

TVN

5.35 Uwaga! – magazyn Polska 2026 **5.50** Ukryta prawda – serial fabularno-dokumentalny Polska 2023 **6.45** Kuchenne rewolucje: Krzeszyce – Pizzeria DaviOli/Bar Wurst **7.45** Dzień Dobry TVN **11.25** Kuchenne rewolucje: Restauracja „Italian House”, Toruń **13.35** Ukryta prawda (1631, 1632) – serial fabularno-dokumentalny Polska 2024

15.45 Młode gliny (1) – serial krym. Polska 2026 Reż. Tomasz Matuszczak, Łukasz Łukasik, wyk. Zofia Zborowska, Aleksandra Domańska, Anna Dereszowska
16.50 Detektywi (229, 230) – serial fabularno-dokumentalny
19.00 Fakty
19.40 Kroniki Mediolan-Cortina – magazyn
19.55 Uwaga! – magazyn
20.10 Doradca smaku
20.15 Na Wspólnej (4160) – serial Polska
20.55 The Floor – teleturniej
21.35 Młode gliny (2) – serial krym. Polska
22.40 Incepcja – film sensacyjny ★★★★ USA/W. Bryt. 2010 Reż. Christopher Nolan, wyk. Leonardo DiCaprio, Ellen Page, Joseph Gordon-Levitt
1.45 Kuba Wojewódzki – talk show
2.55 Największe polskie katastrofy: Pożar rafinerii w Czechowicach-Dziedzicach – serial dok.
3.55 Uwaga! – magazyn
4.15 CSI: Kryminalne zagadki Las Vegas (19)

TVN 7

6.50 Szkoła **8.45** Ukryta prawda **11.55** W-11 Wydział Śledczy **14.00** Detektywi **15.00** Sędzia Anna Maria Wesołowska **16.00** Sąd rodzinny **17.00** Tajemnice miłości **18.00** Zagadki losu **19.00** Ukryta prawda **20.00** ★★★ Wygrać ze śmiercią – film sens. USA 1990, reż. Bruce Malmuth, wyk. Steven Seagal **22.10** ★★★ Star Trek: W ciemność – film sf USA 2013, reż. J.J. Abrams, wyk. Chris Pine **0.50** ★★★ Banksterzy – dramat Polska 2020, reż. Marcin Ziębiński, wyk. Antoni Królikowski **3.05** Fachowcy **3.45** Usterka

TV 4

8.55 Policjantki i policjanci (300, 301) **10.55** Na ratunek 112 **11.55** Trudne sprawy **14.55** Ktoś tu kłamie? **15.55** Łowcy skarbów. Kto da więcej – reality show **18.00** Policjantki i policjanci (1356, 1357) – serial obyczaj. Polska **20.00** Uroczysko (187, 188) – serial krym. Polska **21.00** Sprawiedliwi – wydział kryminalny (977) – serial krym. Polska **22.05** Sprawiedliwi. Trójmiasto (94) – serial krym. Polska **23.05** ★★★ Bez litości: Mroczna zemsta – film krym. Kan./USA 2011, reż. Keoni Waxman, wyk. Steven Seagal

TVP Kultura

12.40 Jakub Józef Orliński – oblicza artysty **13.45** Mody Polskie **14.25** Wydarzenie aktualne **15.15** ★★★ Księżna łowicka – dramat Polska 1932 **17.00** Parada oszustów (1) **18.05** 20 x 20 Lat TVP Kultura **18.35** Niepojęte **18.50** Borsalino. Historia kultowego kapelusza **20.00** Teatr TV: Posprzątane – spektakl Polska 2016 **21.30** ★★★★ Parasolki z Cherbourga – film muz. Fr./Niemcy 1964, reż. Jacques Demy, wyk. Catherine Deneuve **23.10** Tamte lata, tamte dni **23.50** Jazz.pl

TV Trwam

13.00 Spór o Morskie Oko **13.30** Msza święta z Jasnej Góry **14.30** Promień z Fatimy **15.00** Sarid **16.10** Jestem mamą **16.25** Przyroda w obiektywie **16.40** Zdrowie z Bożej apteki **17.00** Wierzę w Boga **17.30** Burza w okręgu krakowskim **18.15** Rozmowy niedokończone **19.00** Msza święta w intencji ofiar katastrofy smoleńskiej i ojczyzny **20.00** Informacje **20.20** Różaniec **21.00** Apel Jasnogórski **21.40** Polski punkt widzenia **22.00** Sumienie Hioba – rzecz o ks. Bolesławie Stefańskim

TVP Sport

10.25 (L) ZIO 2026: Narciarstwo alpejskie kobiet; Biegi narciarskie; Biatlon mężczyzn na 20 km; Narciarstwo alpejskie kobiet **15.55** ZIO 2026: Łyżwiarstwo szybkie na krótkim torze – sztafeta **17.30 (L)** ZIO 2026: Skoki narciarskie na skoczni HS 107**18.40 (L)** ZIO 2026: Saneczkarstwo kobiet **19.55 (L)** ZIO 2026: Łyżwiarstwo figurowe mężczyzn **21.15 (L)** ZIO 2026: Łyżwiarstwo figurowe mężczyzn **23.05** Olimpijski wieczór **0.00** ZIO 2026: Curling – finał par mieszanych

TV Puls

6.00 Nash Bridges (69, 70) **8.00** Kobra – oddział specjalny (1, 2) **10.00** Triumf miłości (17, 18) **12.00** Nie igraj z aniołem (9) **14.00** Lombard. Życie pod zastaw (453, 454) – serial obyczaj. Polska **16.00** Ranczo (79, 80) – serial kom. Polska **18.00** Lombard. Życie pod zastaw (937, 938) – serial obyczaj. Polska **20.00** ★★★ Jacht – thriller USA 2022 **22.00** ★★★ Za burtą – dramat Nowa Zel. 2015 **23.50** ★★★ Kolonia karna – film sf USA/W. Bryt. 1994 **2.20** Dzielnica strachu (415)

★★★★★ koniecznie ★★★★ zdecydowanie tak ★★★ możesz ★★ nie musisz ★ zdecydowanie nie **(L)** na żywo

DVB T stacje dostępne w naziemnej telewizji cyfrowej

eprasa.pl d19ae5b926

ŚRODA 11 Lutego

TVP 1

7.00 Msza święta na Jasnej Górze **7.30** Rodzina (nie od) święta **8.00** Serwis Info **8.20** Ranczo (82) **9.20** Komisarz Alex (271) **10.25** Halo, tu Mediolan **10.50** Studio olimpijskie Mediolan-Cortina d'Ampezzo 2026 **11.25** **(L)** ZIO Mediolan-Cortina d'Ampezzo 2026: Narciarstwo alpejskie – supergigant mężczyzn **14.00** Wichrowe wzgórze (357)

15.00 Serwis Info – magazyn
15.15 Reporterzy – magazyn
15.35 Gra słów. Krzyżówka
16.05 Dziedzictwo (830)
– serial obyczaj. Turcja
17.00 Teleexpress
17.30 Jaka to melodia?
18.10 Klan (4651)
– telenowela Polska
18.45 Akacjowa 38 (804)
– serial obyczaj. Hiszpania
19.30 19.30
19.55 Pytanie dnia
20.30 Studio olimpijskie Mediolan-Cortina d'Ampezzo 2026 – magazyn
21.20 (L) ZIO Mediolan-Cortina d'Ampezzo 2026: Łyżwiarstwo figurowe – program dowolny par tanecznych
23.20 Pułkownik Kwiatkowski
★★★★ – komediodramat Polska 1995
Reż. Kazimierz Kutz, wyk. Marek Konrat, Renata Dancewicz, Zbigniew Zamachowski
1.30 Wykrywacz kłamstw
2.00 Chinatown – dramat
★★★★ kryminalny USA 1974
Reż. Roman Polański, wyk. Jack Nicholson, Faye Dunaway, John Huston

TVP 2

5.25 M jak miłość (1691) **6.20** Pożyteczni.pl – magazyn **6.50** Barwy szczęścia (3313) **7.30** Pytanie na śniadanie – magazyn **11.55** Gwiazdorska kuchnia Ani – magazyn **12.30** Koło fortuny – teleturniej **13.15** Panna młoda (19) – serial obyczaj. Turcja 2024 **14.05** Va banque – teleturniej **14.35** Na sygnale (839) – serial obyczaj. Polska 2026

15.05 La Promesa – pałac tajemnic (326)
– telenowela Hiszpania
16.00 Koło fortuny – teleturniej
16.35 Familiada – teleturniej
17.20 Panna młoda (20)
– serial obyczaj. Turcja
18.15 Va banque – teleturniej
18.50 Jeden z dziesięciu
– teleturniej
19.25 Barwy szczęścia (3313, 3314)
– serial Polska
20.40 Przepis dnia
– magazyn
20.55 Na dobre i na złe (980)
– serial obyczaj. Polska
21.55 Na sygnale (841, 842)
– serial obyczaj. Polska
22.55 Peaky Blinders (28)
– serial gangsterski W. Bryt.
23.55 Miłość na deser
★★★ – komedia romantyczna Kanada 2021
Reż. Nicole G. Leier, wyk. Rhiannon Fish, Jesse Hutch, Amelia Burstyn
1.35 Davos. Wojna szpiegów (4)
2.25 Rakka, cień ISIS – film dokumentalny Francja 2024
3.20 Akacjowa 38 – serial obyczaj. Hiszpania 2026

Polsat

5.25 Telezakupy TV Okazje – program reklamowy **6.00** Nowy dzień **8.30** Malanowski i Partnerzy – serial fabularno-dokumentalny Polska 2010 **9.30** Trudne sprawy – serial fabularno-dokumentalny Polska 2022 **11.35** Gliniarze – serial fabularno-dokumentalny Polska 2021 **14.40** Dlaczego ja? (1443) – serial fabularno-dokumentalny Polska 2025

15.50 Wydarzenia
16.15 Pogoda
16.20 Interwencja – magazyn
16.30 Na ratunek 112 (923)
17.00 Gliniarze (1084)
– serial fabularno-dokumentalny Polska
18.00 Pierwsza miłość (4152)
– serial Polska
18.45 Wydarzenia
19.15 Gość „Wydarzeń”
20.00 Bez urazy
★★★ – komedia USA 2023
Reż. Gene Stupnitsky, wyk. Jennifer Lawrence, Andrew Barth Feldman, Matthew Broderick
22.10 Nie zadzieraj z fryzjerem
★★★ – komedia USA 2008
Reż. Dennis Dugan, wyk. Adam Sandler, John Turturro, Emmanuelle Chriqui
Izraelski komandos Zohan marzy, by zostać fryzjerem. Podczas jednej z akcji, upozorowawszy własną śmierć, ucieka do Nowego Jorku, by oddać się profesji, która przyniesie mu satysfakcję.
0.45 Szklana pułapka 5 – film
★★★ sensacyjny USA/W. Bryt./Węgry 2013

TVN

5.35 Uwaga! **5.50** Ukryta prawda – serial fabularno-dokumentalny Polska 2023 **6.45** Kuchenne rewolucje: Białystok – Zielony Nosorożec – reality show Polska 2022 **7.45** Dzień Dobry TVN **11.25** Kuchenne rewolucje: Restauracja „Podzamcze”, Sztum – reality show Polska 2017 **13.35** Ukryta prawda (1633, 1634) – serial fabularno-dokumentalny Polska 2024

15.45 Młode gliny (2)
– serial krym. Polska
16.50 Detektywi (231, 232)
– serial fabularno-dokumentalny Polska 2025
19.00 Fakty
19.40 Kroniki Mediolan-Cortina
– magazyn
19.55 Uwaga! – magazyn
20.10 Doradca smaku
20.15 Na Wspólnej (4161)
– serial Polska
20.55 The Floor – teleturniej
21.35 Młode gliny (3)
– serial krym. Polska
22.40 Na własną rękę – film sen-
★★★ sacyjny USA/Meksyk 2002
Reż. Andrew Davis, wyk. Arnold Schwarzenegger, Francesca Neri, Elias Koteas
Strażak Gordon traci w zamachu żonę i syna. Nie mogąc doczekać się rezultatów śledztwa, postanawia sam wymierzyć sprawiedliwość.
0.55 Niezgodna – film sf USA
★★★ 2014
Reż. Neil Burger, wyk. Shailene Woodley, Theo James, Kate Winslet
3.40 Anatomia piękna
– serial dok.

TVN 7

8.45 Ukryta prawda **14.00** Detektywi **15.00** Sędzia Anna Maria Wesołowska **16.00** Sąd rodzinny **17.00** Tajemnice miłości **18.00** Zagadki losu **19.00** Ukryta prawda **20.00** ★★★ Małe rzeczy – thriller USA 2021, reż. John Lee Hancock, wyk. Denzel Washington **22.45** ★★★ Epidemia – film sens. USA 1995, reż. Wolfgang Petersen, wyk. Dustin Hoffman **1.20** ★★★ Uwolnić orkę II – film przygod. USA/Fr./Luksemburg 1995, reż. Dwight H. Little, wyk. Jason James Richter **3.20** Pogromcy chaosu **4.15** Dorota was urządzi

TV 4

7.55 Bogaty dom – biedny dom **8.55** Policjantki i policjanci (302, 303) **10.55** Na ratunek 112 **11.55** Trudne sprawy **14.55** Ktoś tu kłamie? **15.55** Łowcy skarbów. Kto da więcej – reality show **18.00** Policjantki i policjanci (1357, 1358) – serial obyczaj. Polska **20.00** Uroczysko (189, 190) – serial krym. Polska **21.00** Sprawiedliwi – wydział kryminalny (978) – serial krym. Polska **22.05** Sprawiedliwi. Trójmiasto (95) – serial krym. Polska **23.05** Bez litości – serial sens. Kan./USA 2011 **1.00** Love Island. Wyspa miłości

TVP Kultura

12.30 ★★★ Próba ciśnienia – dramat Polska 1976 **13.50** Mysterium Tremendum **14.10** Rzecz Polska **14.30** Studio Kultura – niedziela z... **15.25** ★★★★ Chłopcy – dramat Polska 1973 **17.05** Parada oszustów (2) **18.10** Którędy po sztukę **18.30** Informacje kulturalne **18.50** Reżyserzy **19.45** WTEM **20.00** ★★★★ Lęk – dramat Polska/Niemcy/Szwajc. 2023 **21.50** Scena alternatywna **22.30** ★★★ Świat to za mało – film sens. W. Bryt./USA/Hiszp. 1999, reż. Michael Apted

TV Trwam

11.25 Jestem mamą **12.20** Skazani na Sybir **13.00** Niemy świadek historii. Puszcza Rudnicka **13.30** Msza święta z Jasnej Góry **14.30** Lubieszów **15.00** Prawo do Polski – Śląsk Cieszyński **16.10** Na zdrowie **16.30** Cyrla **17.00** Po stronie prawdy **18.15** Rozmowy niedokończone **19.30** Bóg z nami – film anim. USA 2016 **20.00** Informacje **20.20** Różaniec **21.00** Apel Jasnogórski **21.40** Polski punkt widzenia **22.00** Przetrwaliśmy **22.30** Bawer – moja walka **23.35** Modlitwa smoleńska

TVP Sport

9.10 Olimpijski poranek **11.00** ZIO 2026: Curling **13.40** **(L)** ZIO 2026: Kombinacja norweska – mężczyzn na 10 km; Biatlon – kobiet na 15 km **16.10** **(L)** ZIO 2026: Narciarstwo – jazda po muldach kobiet **17.00** **(L)** ZIO 2026: Saneczkarstwo – dwójki; Łyżwiarstwo szybkie – 1000 m mężczyzn **19.15** **(L)** ZIO 2026: Łyżwiarstwo szybkie – 1000 m mężczyzn; Saneczkarstwo **21.00** ZIO 2026: Narciarstwo alpejskie mężczyzn; Biatlon kobiet **23.00** Olimpijski wieczór

TV Puls

8.00 Kobra – oddział specjalny (2, 3) **10.00** Triumf miłości (19, 20) **12.00** Nie igraj z aniołem (10) **14.00** Lombard. Życie pod zastaw (455, 456) – serial obyczaj. Polska **16.00** Ranczo (80, 81) – serial kom. Polska **18.00** Lombard. Życie pod zastaw (938, 939) – serial obyczaj. Polska **20.00** ★ Nieugięty – film sens. USA 2021 **22.15** ★★★ Wojownik – film sens. USA 2011 **1.00** ★★★ Largo Winch – thriller Fr. 2008 **3.15** Taki jest świat **4.00** Dzielnica strachu (416)

★★★★★ koniecznie ★★★★ zdecydowanie tak ★★★ możesz ★★ nie musisz ★ zdecydowanie nie **(L)** na żywo

DVB T stacje dostępne w naziemnej telewizji cyfrowej

CZWARTEK 12 Lutego

TVP 1

7.00 Msza święta na Jasnej Górze **7.30** Pełnia wiary **8.00** Serwis Info **8.20** Sylwetki olimpijskie Milano Cortina **9.00** Ranczo (83) **10.00** Komisarz Alex (272) **10.55** Halo, tu Mediolan **11.25** **(L)** ZIO Mediolan-Cortina d'Ampezzo 2026: Narciarstwo alpejskie – supergigant kobiet **14.00** Wichrowe wzgórze (358) – serial obyczaj. Turcja 2024

15.00 Serwis Info – magazyn
15.15 Reporterzy – magazyn
15.35 Gra słów. Krzyżówka
16.05 Dziedzictwo (831)
– serial obyczaj. Turcja
17.00 Teleexpress
17.30 Jaka to melodia?
18.10 Klan (4652)
– telenowela Polska
18.45 Akacjowa 38 (805)
– serial obyczaj. Hiszpania
19.30 19.30
19.55 Pytanie dnia
20.10 (L) ZIO Mediolan-Cortina d'Ampezzo 2026: Łyżwiarstwo szybkie na krótkim torze – ćwierćfinały 500 m kobiet i 1000 m mężczyzn; Łyżwiarstwo szybkie na krótkim torze – półfinał 500 m kobiet i 1000 m mężczyzn; Łyżwiarstwo szybkie – biegi o 3. miejsce i finały 500 m kobiet i 1000 m mężczyzn
22.25 Sprawa dla reportera
23.25 Szybciej, wyżej, mocniej
– film dokumentalny Francja 2024
0.30 Wykrywacz kłamstw
0.55 Sicario 2: Soldado – film
★★★★ sensacyjny USA/Meksyk/Włochy 2018

TVP 2

5.25 M jak miłość (1692) **6.15** Operacja zdrowie – magazyn **6.50** Barwy szczęścia (3314) **7.30** Pytanie na śniadanie – magazyn **12.00** 20 x 20 Lat TVP Kultura – rozmowa Polska 2025 **12.30** Koło fortuny – teleturniej **13.15** Panna młoda (20) – serial obyczaj. Turcja **14.05** Va banque – teleturniej **14.35** Na sygnale (840) – serial obyczaj. Polska

15.05 La Promesa – pałac tajemnic (327)
– telenowela Hiszpania
16.00 Koło fortuny – teleturniej
16.35 Familiada – teleturniej
17.20 Panna młoda (21)
– serial obyczaj. Turcja
18.15 Va banque – teleturniej
18.50 Jeden z dziesięciu
19.25 Barwy szczęścia (3314, 3315) – serial Polska
20.45 Tak to leciało!
– teleturniej
21.45 Ślady zbrodni
★★★ – thriller USA 2007
Reż. Renny Harlin, wyk. Samuel L. Jackson, Ed Harris, Eva Mendes
23.25 Morderstwa w Nimes
– serial krym. Francja 2024
Reż. Anne Péjean, wyk. Tiphaine Daviot, Juliette Plumecocq-Mech, Mathieu Madenian
1.05 Lepsza połowa (24)
1.45 Kruk. Jak tu ciemno (1, 2) – serial krym. Polska 2022
Reż. Maciej Pieprzyca, Adrian Panek
3.40 Rodzinka.pl – serial kom. Polska 2026

Polsat

5.25 Telezakupy TV Okazje – program reklamowy **6.00** Nowy dzień – magazyn **8.30** Malanowski i Partnerzy – serial fabularno-dokumentalny Polska 2010 **9.30** Trudne sprawy – serial fabularno-dokumentalny Polska 2022 **11.35** Gliniarze – serial fabularno-dokumentalny Polska 2021 **14.40** Dlaczego ja? (1444) – serial fabularno-dokumentalny Polska 2025

15.50 Wydarzenia
16.15 Pogoda
16.20 Interwencja – magazyn
16.30 Na ratunek 112 (924)
– serial fabularno-dokumentalny Polska 2024
17.00 Gliniarze (1085)
– serial fabularno-dokumentalny Polska 2024
18.00 Pierwsza miłość (4153)
– serial Polska
18.50 Wydarzenia
19.15 Gość „Wydarzeń”
19.55 Narzeczony mimo woli
★★★ – komedia USA 2009
Reż. Anne Fletcher, wyk. Sandra Bullock, Ryan Reynolds, Betty White
Margaret zapomina o przedłużeniu wizy i w związku z tym grozi jej deportacja do Kanady. By temu zapobiec, wpada na pomysł fikcyjnego małżeństwa z amerykańskim asystentem, Andrew.
22.10 Szczęścia chodzą parami –
★★★ komedia Polska 2022
Reż. Bartosz Prokopowicz, wyk. Weronika Książkiewicz, Michał Żurawski, Jacek Beler
0.40 Joy – film biograf. USA 2015
★★★ Reż. David O. Russell

TVN

5.20 Uwaga! **5.50** Ukryta prawda – serial fabularno-dokumentalny **6.45** Kuchenne rewolucje: Tarnów – Pizzeria Bujani – reality show Polska 2022 **7.45** Dzień Dobry TVN **11.25** Kuchenne rewolucje: „Zajazd u Stefana”, Odolanów – reality show Polska 2017 **13.35** Ukryta prawda (1635, 1636) – serial fabularno-dokumentalny Polska 2024

15.45 Młode gliny (3)
– serial krym. Polska
16.50 Detektywi (233, 234)
19.00 Fakty
19.40 Kroniki Mediolan-Cortina
– magazyn
19.55 Uwaga! – magazyn
20.10 Doradca smaku
20.15 Na Wspólnej (4162)
– serial Polska
20.55 The Floor – teleturniej
21.35 Młode gliny (4)
– serial krym. Polska
22.40 Kuchenne rewolucje: Zielona Góra – Hot Italian Pizza – reality show
23.45 Ukryte piękno
★★★ – melodramat USA 2016
Reż. David Frankel, wyk. Will Smith, Edward Norton, Kate Winslet
Odnoszący sukcesy w branży reklamowej nowojorczyk przeżywa ogromną osobistą tragedię. Koledzy obmyślają plan, który ma zmusić go do stawienia czoła rozpaczy w zaskakujący sposób.
1.50 Szpital św. Anny (27)
2.50 Uwaga! – magazyn
3.05 CSI: Kryminalne zagadki Las Vegas (20)

TVN 7

6.50 Szkoła **8.45** Ukryta prawda **11.55** W-11 Wydział Śledczy **14.00** Detektywi **15.00** Sędzia Anna Maria Wesołowska **16.00** Sąd rodzinny **17.00** Tajemnice miłości **18.00** Zagadki losu **19.00** Ukryta prawda **20.00** ★★★ Banksterzy – dramat Polska 2020, reż. Marcin Ziębiński, wyk. Antoni Królikowski **22.20** ★★★ Małżeństwo na skróty – komedia Australia 2021, reż. Josh Lawson, wyk. Rafe Spall **0.25** ★★★ Krytyczna decyzja – film sens. USA 1996, reż. Stuart Baird, wyk. Kurt Russell **3.05** Usterka **3.40** Fachowcy

TV 4

8.55 Policjantki i policjanci (304, 305) **10.55** Na ratunek 112 **11.55** Trudne sprawy **14.55** Ktoś tu kłamie? **15.55** Łowcy skarbów. Kto da więcej – reality show **18.00** Policjantki i policjanci (1358, 1359) – serial obyczaj. Polska **20.00** Uroczysko (191, 192) – serial krym. Polska **21.00** Sprawiedliwi – wydział kryminalny (979) – serial krym. Polska **22.00** Sprawiedliwi. Trójmiasto (96) – serial krym. Polska **23.00** ★★★★ Nagi instynkt – thriller erotyczny USA/W. Bryt./Fr. 1992, reż. Paul Verhoeven, wyk. Michael Douglas

TVP Kultura

12.45 ★★★★ Za ścianą – dramat Polska 1971 **13.55** Rozmowy (nie)wygodne **14.30** Informacje kulturalne **15.00** ★★★ Dzieci i ryby – komedia Polska 1996 **16.50** Parada oszustów (3) **18.00** Mody Polskie **18.35** Niepojęte **18.55** Jerzy Nowosielski. Maestro od marzenia **19.50** WTEM **20.00** ★★★★ Pan Hire – dramat Fr. 1989, reż. Patrice Leconte **21.30** Moje życie w Rolling Stonesach **22.40** ★★★★ Lęk – dramat Polska/Niemcy/Szwajc. 2023, reż. Sławomir Fabicki

TV Trwam

13.05 Mateczniki polskości **13.30** Msza święta z Jasnej Góry **14.30** Jan Ledóchowski. Część pierwsza: moja Austria **15.00** Po stronie prawdy **16.10** Z wędką nad wodę w Polskę i świat **16.35** Sól Ziemi **17.15** Muzyczne chwile **17.30** Odpowiedzialni za Kościół **18.15** Rozmowy niedokończone **19.30** Każdy maluch to potrafi **19.45** Modlitwa z telefonicznym udziałem dzieci **20.00** Informacje **20.20** Różaniec **21.00** Apel Jasnogórski **21.40** Polski punkt widzenia **22.00** Głos serca

TVP Sport

11.00 **(L)** ZIO 2026: Skeleton mężczyzn **12.55** **(L)** ZIO 2026: Biegi narciarskie kobiet na 10 km; Snowboard **15.30** ZIO 2026: Narciarstwo alpejskie kobiet **16.25** **(L)** ZIO 2026: Łyżwiarstwo szybkie – 5000 m kobiet **17.15** **(L)** ZIO: Łyżwiarstwo szybkie kobiet **18.25** **(L)** ZIO 2026: Saneczkarstwo – sztafeta; Snowboard **21.05** **(L)** ZIO 2026: Hokej mężczyzn: Niemcy – Dania **23.55** Olimpijski wieczór **0.50** ZIO 2026: Hokej na lodzie mężczyzn: Czechy – Kanada; Short track

TV Puls

8.00 Kobra – oddział specjalny (3, 4) **10.00** Triumf miłości (21, 22) **12.00** Nie igraj z aniołem (11) **14.00** Lombard. Życie pod zastaw (457, 458) – serial obyczaj. Polska **16.00** Ranczo (81, 82) – serial kom. Polska **18.00** Lombard. Życie pod zastaw (939, 940) – serial obyczaj. Polska **20.00** ★★★ Superagent – komedia Fr. 2023 **21.55** ★★ Dublerka – komedia USA 2020 **23.50** ★★★ Nowe przygody Kopciuszka – komedia Fr. 2017 **2.30** Dzielnica strachu (418) – serial krym. Polska 2025

★★★★★ koniecznie ★★★★ zdecydowanie tak ★★★ możesz ★★ nie musisz ★ zdecydowanie nie **(L)** na żywo

DVB T stacje dostępne w naziemnej telewizji cyfrowej

REG

eprasa.pl d19ae5b926

Twoje ogłoszenie ukaże się na tym terenie



»Punkty ogłoszeń blisko Ciebie

POWIAT ŁUKOWSKI

Łuków
- Redakcja ul. Kwiatkowskiego 5
- Ubezpieczenia Jakar, Iwona Zaniewicz, ul. Staropijarska 2A
- Serwis komputerowy, os. Unitów Podlaskich 17 (piwnica sklepu Stokrotka)
- Ubezpieczenia Marek Małkiński, al. Tadeusza Kościuszki 29 A
- Punkt Kurierski PAKERSI ul. Browarna 35/1, Łuków

Wojcieszków
- Sklep Wielobranżowy i Kwiaty Iwona Burdach, Pl. Próchniewicza 5

Trzebieszów
- Sklep Agrotop Jerzy Płudowski, Trzebieszów Drugi 45

Serokomla
- Części Samochodowe Sławomir Sobiecki ul. Kleeberga 37

POWIAT RADZYŃSKI

Radzyń:
- Redakcja Plac Wolności 11
- Ubezpieczenia Krzysztof Hryciuk, ul. Dąbrowskiego 15
- Brylancik ul. Ostrowiecka 20
- Ubezpieczenia Pogoda ul. Ostrowiecka 17

Wohyń
- Kwiaciarnia Barbara Podgajna ul. Średnia 28

POWIAT PARCZEWSKI

Parczew
- Ubezpieczenia i Nieruchomości Edward Ochnik, ul. Nowa 8
- PH Ola Anna Abramiuk ul. Kolejowa 1

Milanów
- Lewiatan ul. Szkolna 20

Sosnowica
- Groszek Jarosław Mazurek ul. Wojska Polskiego 87

POWIAT LUBARTOWSKI

Lubartów
- Redakcja ul. Ks. Szulca 1
- Lombrard Karat ul. Lubelska 33

Kamionka
- Sklep Karolina ul. Lubartowska 12

Ostrów Lubelski
- Witex Witold Barszcz ul. Żabia 2

Ostrówek
- Sklep Korona, Ostrówk Kolonia 12

Kock
- Ubezpieczenia Tomasz Przeworski, ul. Piłsudskiego 17 (obok Stokrotki)
- Ubezpieczenia Tomasz Przeworski, ul. Kleeberga 10 (obok Biedronki)

Jeziorzany
- Dom Handlowy Anna Blicharz ul. Rynek 24

Michów
- Komis Bogusława Staniak ul. Rynek I 21

POWIAT ŁĘCZYŃSKI

ŁĘCZNA
- BIURO UBEZPIECZEŃ - ZOFIA OSAK, ul. Targowa 14

Cyców
- Ubezpieczenia Kamila Bednaruk-Sadlak, ul.Chełmska

POWIAT BIALSKI

Biała Podl.
- Punkt Opłat Mariusz Maksymiuk ul. Piłsudskiego 12

Międzyrzec
- Sklep papierniczo-zabawkowy Krzysztof Grzeszczyk ul. Targowa 6 (hala targowa)
- Ubezpieczenia JAKAR Tomasz Zaniewicz ul. Żelazna 4

POWIAT OPOLSKI

Opole Lubelskie
- MiR Ubezpieczenia ul. Lubelska 16/11 (obok PKO S.A.)
- RS Control Stacja Kontroli Pojazdów ul. Willowa 22 (obok mleczarni)

Poniatowa
- MiR Ubezpieczenia ul. 1 Maja 15/1 (obok policji)

POWIAT PUŁAWSKI

Kurów
- Biuro Ubezpieczeń Łukasz Piłat, ul. Głowackiego 1/18 (przy sklepie Dino)

POWIAT BIŁGORAJSKI

Biłgoraj
- "Pikul Media" Przemysław Pakuła, ul. Armii Kraków 84, 23-400 Biłgoraj

HOROSKOP

BARAN
W sferze zawodowej Twoja sytuacja nie ulegnie zmianie. Pilnuj jednak finansów i nie bądź zbyt ufny. Bądź czujny, bowiem możesz sporo zyskać, ale również stracić. Rozważ zmianę diety.

BLIŹNIĘTA
Przed Tobą rewelacyjna forma intelektualna. Nie zabraknie Ci dobrych pomysłów, którymi zaskoczysz swoich przełożonych. Postaraj się odkładać każdą wolną złotówkę.

LEW
W pracy udowodnisz, że jesteś osobą zaradną, logicznie myślącą i działającą z rozmachem. Zyskasz w oczach nie tylko szefa, ale również współpracowników. Nie musisz martwić się o finanse.

WAGA
Wykorzystaj szansę, którą daje Ci los i zabiegaj o awans lub podwyżkę. Działaj spontanicznie, ale rozsądnie. Odczujesz finansową poprawę. Możesz spróbować szczęścia na loterii.

STRZELEC
W tym tygodniu odczujesz wielką satysfakcję z wykonywanej przez siebie pracy. Usłyszysz zasłużone komplementy. To dobry czas na załatwienie ważnych urzędowych spraw.

WODNIK
W pracy będzie chwilami dość napięta atmosfera, a wszystko za sprawą niespodziewanej kontroli. Przejrzyj wszystkie dokumenty i sprawdź, czy gdzieś nie wkradł się błąd.

BYK
Ze wszystkimi zawodowymi obowiązkami uporasz się szybko i bez trudu. Znajdź więcej czasu na luźne kontakty ze współpracownikami. Postaraj się ograniczyć wydatki.

RAK
Pod koniec tygodnia wykażesz się inicjatywą, fachowością i decyzyjnością. Zabłyśniesz w oczach szefa i być może otrzymasz gratyfikację pieniężną. Czeka Cię niespodziewany przypływ gotówki.

PANNA
Nadchodzący tydzień będzie dla Ciebie pomyślny w sprawach zawodowych. Zręcznie wykorzystasz sprzyjające okoliczności i okazje, aby zrobić dobry interes.

SKORPION
Mimo pewnych trudności wiele możesz zdziałać i osiągnąć duży sukces. Wystarczy, byś uwierzył w siebie i postępował tak, byś nie miał sobie nic do zarzucenia.

KOZIOROŻEC
Będziesz pomocny i otwarty na współpracę. Pojawią się nowe zadania, które z pozoru będą wydawać się nie do wykonania. Chroń swój organizm przed infekcjami.

RYBY
W tym tygodniu czeka Cię sporo chaosu, pośpiech i natłok nieplanowanych obowiązków. Skup się na tym, by wszystko starannie wykonać. Bądź ostrożny w finansach.

POGODA

(temperatura dzień/noc, zachmurzenie, prędkość i kierunek wiatru, ciśnienie)

WT	ŚR	CZW	PT	SOB	NIEDZ	PN
-9 -20	-6 -14	0 -9	1 -3	0 -5	-3 -3	-7 -12
22 km/h	25 km/h	35 km/h	18 km/h	7 km/h	23 km/h	22 km/h
1024 hPa	1020 hPa	1011 hPa	1014 hPa	1007 hPa	1012 hPa	1020 hPa

WTOREK 3 LUTEGO — godz. 07:03 / godz. 16:23

PONIEDZIAŁEK 9 LUTEGO — godz. 6:53 / godz. 16:34

REG

» JAK NADAĆ OGŁOSZENIE

1 Na kuponie
Kupon należy dostarczyć do redakcji lub punktu przyjmowania ogłoszeń.

2 W punkcie nadawania ogłoszeń
Koszt jednorazowej publikacji ogłoszenia wynosi **10 zł,** w przypadku usług **15 zł.**

3 SMS
Wyślij sms na numer 79567
w treści wpisz: WL. oraz treść ogłoszenia.
Koszt smsa to 11,07 zł (z Vat)
Przykład: wl.sprzedam audi A4, 96 r., benzyna, gaz
UWAGA: używanie polskich znaków np, ą, ż, ó powoduje skrócenie liczby znaków w smsie (zależne od operatora sieci)

KUPON NA OGŁOSZENIA BEZPŁATNE

(ważny do 16 . 02. 2026 r.)

Dotyczy sprzadaży jednej rzeczy do 1000 zł lub oddania za darmo

kategoria: ..... treść: .....

.....

.....

Cena ..... miejscowość ..... tel.: .....

Warunkiem publikacji ogłoszenia jest czytelne wypełnienie wszystkich rubryk

eprasa.pl d19ae5b926

NIERUCHOMOŚCI

SPRZEDAM DOM

DOM z wyposażeniem Działka ponad 6 arów Sól Tel. 665 111 493

SPRZEDAM dom drewniany oszalowany 9x5m okolice Parczewa cena 15 tys zł Tel. 45 248 46 89

SPRZEDAM MIESZKANIE

SPRZEDAM MIESZKANIE W ABRAMOWIE O POW. 60 M, 3 POKOJE, KUCHNIA, ŁAZIENKA. PO REMONCIE, OCIEPLONE, BEZCZYNSZOWE. CENA DO UZGODNIENIA Tel. 664 963 748

SPRZEDAM DZIAŁKĘ, POLE, GOSPODARSTWO

SPRZEDAM DZIAŁKE ROLNO-LEŚNĄ Z PRZEZNACZENIEM O REKREACJĘ O POW. 0,8HA POŁ. W MIEJSCOWOŚCI BIELSKO GM. KARCZMISKA . DZIAŁKA POŁOŻONA W SPOKOJNEJ OKOLICY, DOBRY DOJAZD DO POSESJI. Tel. 693 580 077

SPRZEDAM DZIAŁKE ROLNO-LEŚNĄ Z PRZEZNACZENIEM O REKREACJĘ O POW. 0,8HA POŁ. W MIEJSCOWOŚCI BIELSKO GM. KARCZMISKA . DZIAŁKA POŁOŻONA W SPOKOJNEJ OKOLICY, DOBRY DOJAZD DO POSESJI. Tel. 693 580 077

SPRZEDAM dwie działki budowlane uzbrojone o nr 1385 i 1386 po 20 ary cena za 1 ar 5000 zł w Brzostówcu Tel. 889 390 566

SPRZEDAM 4 działki w Wólce Rokickiej Tel. 603 348 636

SPRZEDAM pole orne 5 hektarów, w jednym kawałku przy drodze. Podlodówek Tel. 57 561 73 66

SPRZEDAM działkę rolno-budowlana o pow 30ar blisko rzeka i las-okolice Kocka-wiecej informacji pod nr tel Tel. 667799205

SPRZEDAM gospodarstwo rolne o pow. 7,5 ha i sprzęt gospodarczy. Dom i budynki murowane. Spokojna okolica. Okolice Nowodworu koło Ryk. Cena do uzgodnienia Tel. 692 515 086

MAM DO WYNAJĘCIA, WYDZIERŻAWIENIA

WYNAJMĘ mieszkanie ponad 40 m kwadratowych dla osób pracujących lub uczących się (dla max 2 osób). Kaucja. Blisko dworca. Tel. 500 359 031

WYNAJMĘ powierzchnię pod magazyn lub pod działalność gospodarczą w Biłgoraju ok 300 metrów kwadratowych. Dobra cena, dobra lokalizacja, blisko dworca. Pomieszczenia ogrzewane. Tel. 500 359 031

WYNAJMĘ powierzchnię pod działalność biurową w Biłgoraju ok 40 m kwadratowych. Dobra cena. Niedaleka odległość od dworca. Tel. 500 359 031

WYNAJMĘ salę szkoleniową kompletnie wyposażoną w dobrej cenie (monitor interaktywny, stoliki, krzesła, warnik, czajnik, serwis kawowy itp.) Tel. 500 359 031

LOKALE, OBIEKTY GOSPODARCZE

LOKAL handlowo-usługowy, 25m2, cena 300 tys. zł. Lubartów, ul. Słowackiego. Tel. 500 404 083

KUPIĘ

KUPIĘ działkę rolną (pole) o powierzchni od 4 do 10 ha, położoną nie więcej niż 20 kilometrów od Ryk. Klasa ziemi bez znaczenia. Tel. 600 248 257 , 600 766 118

MOTORYZACJA

AUDI

AUDI a42015 Tel. 664 804 442

FIAT

FIAT PANDA; BIAŁA PODLASKA; CENA 1000ZŁ Tel. 602 571 846

HYUNDAI

SPRZEDAM Hyundai Tucson 1.6 Diesel, Czarny, rok 2020, automat, cena do uzgodnienia, Parczew Tel. 606 926 084

MAZDA

SPRZEDAM AUTO MAZDA 626 CENA 1000ZŁ; BIAŁA PODLASKA Tel. 602 571 846

MERCEDES

SPRZEDAM Mercedesa Benz W201 190D, 1987r Tel. 692 196 237

MITSCHUBISHI

ASX 2012r, benzyna, 96750 km, pierwszy właściciel, bezwypadkowy, stan b.dobry, serwisowany w ASO, dwa komplety kół. Badanie techniczne do 28.X.2026. Tel. 668 039 368

NISSAN

NISSAN MICRA 2012 Tel. 664 804 442

NISSAN Juke 2011 Tel. 664 804 442

PEUGEOT

AUTO PEUGEOT 205; BIAŁA PODLASKA; CENA 1000ZŁ Tel. 602 571 846

RENAULT

RENAULT Scenic II 2007r. z salonu, pierwszy właściciel, benzyna, 2 kpl. opon, przebieg 110tys km. Tel. 501 656 554

RENAYLT SCENIK 2003 Tel. 664 804 442

VOLVO

VOLVO V40 2013 Tel. 664 804 442

VOLKSWAGEN



SPRZEDAM volkswagen golf IV 1,6 BENZYNA 1999R srebrny, hak Tel. 724 169 400

VOLKSWAGEN Touran 1.9 TDI 2008 r bdb stanie, czujniki parkowania, elektryczne szyby, Cena do uzgodnienia. Bliższe informacje pod numerem Tel. 501 485 286

SPRZEDAM AUTO BUS VOLKSWAGEN T4 CENA 1000ZŁ; BIAŁA PODLASKA Tel. 602 571 846

CZĘŚCI

SPRZEDAM silnik elektryczny 7,5 kw 700 zł Tel. 665 694 483

SPRZEDAM: podnośnik kubełkowy używany - pas i kubełki nowe, śruby do pasa; łożyska nr 2319 MC 3, Nr 32218K, Nr 30228A okolice Radzynia Podl Tel. 516 048 800

SPRZEDAM koła opony Dębica, zimowe 185x65x14. Felgi stalowe na cztery śruby. Cena do uzgodn. Tel. 727 510 935

SPRZEDAM koła opony zimowe 195x65x15, felgi aluminiowe, rozstaw śrub 5x100. Seat Toledo. Kamionka. Cena do uzgodn. Tel. 785 560 361

INNE

SZUKAM MOTOCYKLI WSK,MZ,JAWA,JUNAK,KOMAR,MOTORYNKA QUADY I INNE MODELE Z DAWNYCH LAT CZĘŚCI STARE,NOWE:SILNIKI,KOŁA,BŁOTNIKI, SIEDZENIA-,ZAOFERUJĘ NAJLEPSZĄ CENĘ NIE JESTEM HANDLARZEM Tel. 780 078 232

LNCIA DELTA 2010 Tel. 664 804 442

DACKA Doker 2016 Tel. 664 804 442

DACIA Logan 2016 Tel. 664 804 442

KUPIĘ

KUPIĘ każde auto do 15000 zł, stare motocykle. Tel. 57 707 99 99

KAŻDE auto osobowe, dostawcze, ciężarowe, kłady, motocykle, motorowery w każdym stanie technicznym. Masz pytania dzwoń Tel. 511 925 566

ROLNICZE

SPRZĘT

KUPIĘ WSZYSTKIE CIĄGNIKI, PRASY, ŁADOWARKI, PRZYCZEPY, KOMBAJNY, MASZYNY, CASE, DEUTZ-FAHR, RENAULT, SAME, ZETOR, URSUS, PRONAR, MTZ, T25, SIPMA, KRONE i inne także uszkodzone Tel. 665 207 084

KUPIĘ C330, T25 lub inny może być do remontu lub bez prawa rejestracji i sprzęt rolniczy: glebogryzarka, talerzówka, przyczepa, rozsiewacz RCW, motyl, gniotownik, kopaczka, sadzarka Tel. 516 496 134

KUPIĘ sprzęt rolniczy ciągnik,kombajn,praza,ładowarka-,przyczepa,motocykle i inne maszyny całe.uszkodzone ursus,zetor,t-25mtz,manitou,class,mf,deutz,motocykle wsk,wfm,shl,junak,mz Tel. 695 044 722

SPRZEDAM siewnik poznaniak z 1989 rok prod 2,70 m szer na docisku, śrutownik bijakowy, opryskiwacz 400 l biardzki 2016 r, wialnia fabryczna, obsypnik do ziemniaków 3ka, pługi 3ki Tel. 517 642 344

KUPIĘ TALERZÓWKĘ, glebogryzarkę, kopaczkę,siewnik, agregat, ciągnik z turem, przyczepę, żmijkę do zboża Tel. 783 154 031

SPRZEDAM lawetę do przewozu słomy i siana w belach lub kostkach. Przetrząsarko zgrabiarkę na paski. Wielkolas 12 Tel. 697 439 271

PRZEWRACARKA karuzelowa 6 - talerzowa Deutz - Fahr, stan bardzo dobry, możliwość transportu, cena 4700 zł, Tel. 513 933 271 Tel. 508 631 372

SPRZEDAM C-360; PRZYCZEPA ZBIERAJĄCA; KOPACZKA; PŁUGI 2 I 3; TALERZÓWKA -18; KOSIARKA ROTACYJNA; OBSYPNIK DO ZIEMNIAKÓW; TUR C-330, T-25; SZPIKULEC DO ROLEK; OWIES Tel. 508 096 193

KUPIĘ C-330. T-25 kombajn Anna lub inne, może być do remontu i bez prawa rejestracji, przyczepę wywrotkę oraz każdy sprzęt rolniczy, rozsiewacz motyl, dobrze zapłacę gotówka od ręki Tel. 57 692 22 46

SPRZEDAM paleciak oraz sadzarkę do tytoniu dwurzędową Tel. 722057655

SPRZEDAM sortownik do ziemniaków Tel. 508 028 553

SPRZEDAM przyczepę rolniczą d-47b+ stelarz i plandeka z nadstawkami cena do negocjacji Gęś Tel. 505 358 613

ZETOR Proksima 2014 o mocy 90 KM z oryginalnym turem, bez DPF adblue, mechaniczny, skrzynia 40, przebieg 2260 motogodz, drzewo opałowe rąbane suche, deski suche 5 ćwierciówki sosnowe Tel. 669 031 013

KUPIE maszyny rolnicze Tel. 516 249 403

SPRZEDAM rozbijak do pokosów, kosiarka rotacyjna, opryskiwacz, kopaczka do ziemniaków, kombajn Bizon, C360,C330, talerzówka 18. Tur do C330. Przyczepa 6 tonowa Tel. 667 799 205

SPRZEDAM siewnik poznaniak, pługi 2,3,4 taśmociąg do obornika, sortownik do ziemniaków, rozrzutnik obornika, brony, kombajn Anna, owijarkę, agregat pościerniskowy, Cyklop Tel. 667 799 205

SPRZEDAM siewnik Amazone D9 talerzowy 2012 r, gniotownik Sipma nowy Tel. 500 486 025

SILNIK 11 KW na wózku. Heblarka Jaroma 97rok. Frezarka do drzewa. Pługi dwójki grudziąckie. Tel. 502 187 499

SPRZEDAM WLADIMIREC T-25 z kabiną, 1981 rok, cały w oryginale, opony jak nowe, stan bardzo dobry, sadzarkę do ziemniaków, rozsiewacz nawozów. Tel. 509 832 339

ZAKUPIE talerzówkę, glebogryzarkę, sadzarkę, rozsiewacz motyl, siewnik zbożowy Tel. 506 646 298

SPRZEDAM pług 2 skibowy (grudziądz) siewnik lejek strumyk 400 Tel. 503 313 845

IMADŁO KOWADŁO Tel. 664 804 442

SPRZEDAM tanio nowe opony rolnicze GALAXY 12.4/32. Tel. 606 45 39 07

AGREGAT siewny i uprawowy, poznaniak 6, pługi, talerzówka, sadzarka Tel. 661 899 344

KULTYWATOR z wałkiem, rozsiewacz nawozu, opryskiwacz, siewnik Tel. 505 071 250

OPRYSKIWACZ 400l Tel. 508 407 666

PŁODY ROLNE

SPRZEDAM owies i jęczmień Tel. 501 968 854

SPRZEDAM mąkę pszenną bezglutenową i wysoko białkową,obie mąki są dobre do gotowania i pieczenia .Samoklęski Tel. 506 196 863

SPRZEDAM słomę i siano w belach, suche pod dachem. Słomę około 30 szt, siano ok 40 szt. Cena do uzgodnienia Tel. 669 459 755

SPRZEDAM siano w belach 120 x 120 Tel. 609 633 531

SPRZEDAM ziemniaki jadalne żółte i białe. Możliwość dowozu.Cena 15 za worek 15kg. Stanin Tel. 515 197 854

SPRZEDAM jęczmień i owies Cena 70 zł / 100 kg Krasew Tel. 505 424 216

ZIEMNIAKI odpadowe 0,50zł/kg. Marchew odpadowa 1,0zł/kg. Nasutów. Tel. 519 562 397

MARCHEW jadalna 1,50zł/kg. Marchew jadalna gruba 1,20zł/kg. Nasutów. Tel. 519 562 397

SPRZEDAM siano prasowane, owies, pszenżyto, ziemniaki jadalne. Starościn. Tel. 727 510 935

SPRZEDAM siano, pszenicę i kukurydzę. Tel. 725 077 442

INNE

SPRZEDAM CIELAKI; BYKI I JAŁÓWKI; SPRZEDAM SIANO I SŁOMĘ W KOSTKACH LUB BELACH; PRASA KOSTKA POLSKA Z244 LUB NA CZĘŚCI; WC NA BUDOWE DREWNIANE UŻYWANE TANIO Tel. 502 243 030

SPRZEDAM suche drzewo rąbane (dębina, grabina, brzezina) Tel. 517 961 403

SPRZEDAM drewno opałowe metry Tel. 509 985 816

DREWNO opałowe Międzyrzec Podlaski Tel. 888 451 240

SPRZEDAM ZIEMIĘ 6H NA DZIAŁKI; BIAŁA PODLASKA UL. BIAŁKA Tel. 881 468 314

SPRZEDAM obornik bydlęcy, dużą ilość,wałek heblarki dł. 50cm,wałek do krajzegi,silnik do 60 traktora po kap. remoncie.Remontuję ciągniki, silniki.Wykonuję kap. remonty z gwarancją. Tel. 667 039 713

REG

eprasa.pl d19ae5b926

REKLAMA

Gospodarstwo Rolno-Nasienne Andrzej Kiryczuk
Zaliszcze 24, 21-222 Podedwórze
SPRZEDA KWALIFIKATY:
Owies POKER, LION
Jęczmień TILMOR
Groch OSTATINATO ASTRONAUTE
tel. 500 097 694 • 515 187 408
www.nasionakiryczuk.pl

KUPIĘ

KUPIĘ PRASĘ kostkującą, rolującą, siewnik, przyczepę, talerzówkę, glebogryzarkę,ciągnik z napędem i mały, kombajn zbożowy, ładowarka teleskopowa sprawne i uszkodzone, owijarkę do bel Tel. 503 643 162

PILNIE KUPIĘ każdy sprzęt ciągnik rolniczy, kombajn ziemniaczany sadzarkę sortownik, kopaczkę, glebogryzarkę talerzówkę prasę, przyczepę, wywrotkę, rozsiewacz RCW, gniotownik wialnię Tel. 512 598 054

KUPIĘ CIĄGNIK, KOMBAJN,ŁADOWARKĘ TELESKOPOWĄ, KOPARKĘ, KOPARKO - ŁADOWARKĘ, MINI ŁADOWARKĘ - MANITOU, CASE, BOBCAT, MF, MATBRO, NEW HOLLAND I INNE W KAŻDYM STANIE. Tel. 607 876 449

KUPIĘ gniotownik do zboża z silnikiem elektrycznym lub bez, przyczepę rolniczą, kosiarkę rotacyjną, glebogryzarkę, ciągnik, przyczepkę samochodową i inne, różne maszyny rolnicze Tel. 695 314 487

ZAKUPIĘ każdą ilość gałązek brzozowych (rózg). Tel. 609 710 412

KUPIĘ TALERZÓWKĘ, glebogryzarkę, kopaczkę, siewnik, agregat, ciągnik z turem, przyczepę, żmijkę do zboża Tel. 783 154 031

KUPIĘ maszyny rolnicze,przemysłowe,ciągnik,kombajn,oparka,ładowarka,prasa,przyczepa i inne,tur,ursus,case,monitou,claass,mf,deutz,johdeere,merlo,t-25,władymirec Tel. 727 486 609

KUPIĘ stary żeliwny młynek do zboża. Tel. 502 577 697

REKLAMA

SZAMBA
PROSTOKĄTNE
6 m³, 8 m³, 10 m³
Z ATESTEM
Ulan Duży 64
Tel. 501 012 989
E-mail: przybysz.58@wp.pl
www.szambabetonoweulanduzy.pl
REG

ZWIERZĘTA

SPRZEDAM prosięta duże zaszczepione, zdrowe. Cena do uzgodnienia, tel. 513 933 271 Tel. 508 631 372

SPRZEDAM króle rasy olbrzym belgijski ora gołębie różne, papugi faliste i przepiórki cena do uzgodnienia, Gródek Szlachecki Tel. 665 764 484

SPRZEDAM tuczniki ekologiczne Tel. 73 030 26 66

SPRZEDAM prosieta z własnej hodowli Glinny stok Tel. 73 379 87 11

SPRZEDAM króle rasy olbrzym belgijski dorosłe oraz gołębie różne i papugi faliste oraz przepiórki, cena do uzgodnienia, Gródek Szlachecki Tel. 665 764 484

SPRZEDAM króle olbrzym belgijski samce i samice waga 7-8 kg, Gródek Szlachecki Tel. 603 263 560

SPRZEDAM konia wałacha 8 lat ujeżdżony rasa małopolska; klacz 2 lata i ogierek 9 miesięcy . Radzyń Podlaski Tel. 604 948 681

KOMUNIKAT

POSZUKUJE NAOCZNEGO ŚWIADKA WYPADKU KTÓRY JECHAŁ OD STRONY OSTROWA LUB W KIERUNKU GŁĘBOKIEGO DN 23.07.2025 O GODZ 14 W KTÓRYM BRAŁ UDZIAŁ CIĄGNIK ROLNICZY PRZYCZEPA PROSZĘ O KONTAKT Tel. 514 389 298

USŁUGI

BUDOWA, REMONT

MALOWANIE DACHÓW Tel. 516 964 592

CYKLINOWANIE bezpyłowe Tel. 605 660 777

UKŁADANIE płytek - małe i duże formaty, gładź, malowanie, przeróbki hydrauliczne i elektryczne itp. Tel. 609 710 265

USŁUGI budowlane od a do z, dachy, ocieplenia poddaszy, wykończenia wnętrz, trudne przebudowy, solidnie woj . lubelskie Tel. 663 633 165

SERWIS

NAPRAWA Ciągników, Istalacji Elek. Skrzynie Biegów, Wszystkie marki + Radzieckie bez komputera + Skutery. Spawanie i Lakierowanie z dojazdem do 100 km. Okolice Parczewa Tel. 792 943 318

POMPY wodne naprawa, skup używanych Tel. 604 200 271

DOM

MEBLE

SPRZEDAM regał pokojowy z szafą dwudrzwiową o wymiarach 4mx2,1m, wyprodukowany w fabryce mebli w Swarzędzu. Cena 500 zł. Tel. 507 114 046

STÓŁ dębowy + 4 szt krzesła tapicerowane. Sprzedam tanio Cena 550 zł. Radzyń Podlaski Tel. 500 611 235



SPRZEDAM 2 witryny, komoda, lustro, 8 krzeseł, duży stół, komoda duża i komoda pod telewizor i sprzęt RTV. Cena 7000 zł odbiór własny z Radzynia Podl z poziomu 0 stan bardzo dobry Tel. 501 500 239

ODDAM za darmo biurko pod komputer stacjonarny. W bardzo dobrym stanie, kolor olcha miodowa. Lubartów. Tel. 783 802 677

AGD



SPRZEDAM piekarnik elektryczny Mini piekarni z termoobiegiem, do pieczenia 25L 1600 wolt Biłgoraj Stan Bardzo dobry Cena 130 zł Tel. 603 330 506

URZĄDZENIA

OKLEJARKA do obrzeży meblowych MSU - 45 Cena 1100 zł; Frezarka do obrzeżny meblowych EKONO Jaroma Cena 2100 zł Tel. 606 141 210

SPRZEDAM Bojler-podgrzewacz ciepłej wody użytkowej (c.w.u.) pionowy, 200l. z grzałką firmy Elektroplasmet, stan bardzo dobry Tel. 605 288 379

INNE

SPRZEDAM opał suchy, sosna, brzoza, stemple budowlane, króle samice kotne, samce i młode Tel. 53 555 13 85

KUPIĘ

KUPIĘ przewracarko-zgrabiarkę 7 gwiazdową lub 5 gwiazdową Tel. 727 510 935

MATRYMONIALNE

MĘŻCZYZNA 67 lat pozna samotną Panią w podobnym wieku Tel. 45 258 57 32

ROZMAITOŚCI

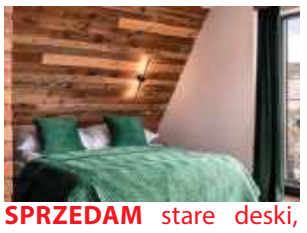

SPRZEDAM stare deski, belki i drewno na ściany, sufity, elewację boazeria do wystroju wnętrz. Możliwa wysyłka. Tel. 787 459 267 Email: dobrodrew@wp.pl www.dodrodrew.pl FB dobrodrew

EKOGROSZEK POLSKI BARTEX GOLD, SILVER, EKOOGIEŃ, SUCHY 3% popiołu, BRYKIET TORFOWY I DĘBOWY RUF. DOSTAWA 2zł/km. ŁUKÓW Tel. 604 652 819

PELLET SOSNOWY, REZULT, GRANULITA, BARLINEK, GOLD ENERGY, HOT PREMIUM, OLCZYK I DĘBOWY EDWOOD, A1 CERTYFIKAT DOSTĘPNY OD RĘKI. DOSTAWA SAMOCHÓD Z WINDĄ 2zł/km. ŁUKÓW Tel. 604 652 819

OBRZYNKI TARTACZNE Z ŁATY I GRUBE, Cena 150 zł za metr, dostawa 2-5 paczek, 3zł/km. Czarna ziemia, piasek, żwir, żużel od 3-12t. ŁUKÓW Tel. 604 652 819

DREWNO kominkowe i opałowe rąbane suche i mokre: SOSNA, DĄB, GRAB, BUK. Dostępne od ręki. Transport min. 3m, 2zł/km. ŁUKÓW Tel. 604 652 819

DRZEWO/ Drewno opałowe METRY z dostawą do domy. Grab, Dąb, Brzoza, Olcha Sosna Parczew tel. 502320 264 Tel. 502 320 264

FIRMA PHU „Zieliński" Oferujemy drewno opałowe w wałkach lub łupane. TRANSPORT HDS GRATIS.Cennik:
-grab 270 zł
-dąb 250 zł
-brzoza 240 zł
-olcha 230 zł
-sosna 200 zł
-osika 180 zł Tel. 81 857 51 33

SPRZEDAŻ rzeczy używanych: telewizory-,lodówki meble: stoły, krzesła, komody itp. Rowery, kosiarki,krajzegi,silniki,motoreduktory, imadła używane z Niemiec.Łuków ul.Kanałowa 5A obok nowej Baltony. ...

SPRZEDAM drewno suche opałowe rąbane sosnę okolice Wojcieszkowa Tel. 508 321 652

SPRZEDAM łuparkę do drzewa na podnośnik Tel. 881 575 569

SPRZEDAM drzewo opałowe dębina trzy letnie. Cena 600 zł. Radzyń Podl Tel. 607 917 107

REKLAMA

PSYCHOTERAPIA
Małgorzata Orzechowska
Gabinet
Psychoterapii
Małgorzata Orzechowska
Psychoterapia indywidulana:
- depresja, zaburzenia lękowe, zaburzenia osobowości
- nadmierne zamartwianie się, poczucie bezsilności, brak nadziei na przyszłość, bezsenność, autoagresja, myśli samobójcze
- powtarzające się problemy w relacjach np. poczucie odrzucenia, konflikty, izolowanie się, lęk społeczny, trudność w stworzeniu stałego satysfakcjonującego związku

Terapia par:
- doświadczenie kryzysu w relacji
- częste konflikty
- zdrada
- poczucie wypalenia w związku

Łuków
ul. Rogalińskiego 8
Radzyń Podlaski
ul. Ostrowiecka 38
tel. 660 667 093
www.gabinetyterapii.pl

eprasa.pl d19ae5b926

R E K L A M A

WYWÓZ ZŁOMU
sprzętu AGD, RTV, gruzu, mebli, ubrań, sprzątanie piwnic, strychów, garaży, domów po lokatorach i zmarłych i inne

WYCINKA DRZEW
podcinanie, karczowanie, koszenie i sprzątanie działek, wywóz lub zrębkowanie gałęzi

PRACE ROZBIÓRKOWE
(stare domy, stodoły, komórki, szklarnie itp.)

MYCIE
malowanie elewacji, dachów itp.

ODŚNIEŻANIE
dachów, placów, wywóz śniegu

CAŁE WOJEWÓDZTWO
od 8 do 21
514-299-106

DOCIEPLANIE BUDYNKÓW
SZYBKO • TANIO • SOLIDNIE
tel. 502 053 214

NAJTAŃSZY OPAŁ

Brykiet torfowy ekologiczny zamiennik węgla od **990** zł/t

Brykiet drzewny RUF od **999** zł/t

Pellet od **1350** zł/t

DOSTĘPNY CAŁY CZAS

504 458 111
www.zradzynia.pl



W ofercie folia stretch i bale do budowy domów

Radzyń Podlaski ul. Sitkowskiego 13

Media System

ALARMY I MONITORING



doradzamy
montujemy
serwisujemy

83 352 12 15
www.mediasystem-tdi.pl
ul. Pocztowa 4 Radzyń Poddlaski

Rok założenia 1983

STUDNIE

Mirosław Izdebski

Dąbrówka Stany 74



608 046 239, 504 320 592

✓ STUDNIE WIERCONE ✓ POMPY CIEPŁA
✓ DESZCZOWNIE ✓ ODWODNIENIA

TYGODNIK LOKALNY
wspólnota

NADAJ OGŁOSZENIE
BEZ WYCHODZENIA Z DOMU



Wyślij SMS pod numer: **79567**
o treści: **WL.treść ogłoszenia**
np. wl.sprzedam audi A4, 97 r., benzyna gaz
Koszt SMS-a to **11,07** zł z VAT

Szczegółowy regulamin na 24wspolnota.pl

REG

eprasa.pl d19ae5b926

Dobra passa lubelskiej okulistyki. 900 operacji miesięcznie w klinikach przy Chmielnej

LUBLIN: Ta liczna wkrótce przekroczy tysiąc. - Polska, lubelska okulistyka od czasów naszego wielkiego prof. Tadeusza Krwawicza dalej utrzymuje dobrą passę - podkreślają okuliści.

Europejskie Centrum Innowacyjnej Terapii Chorób Plamki Żółtej

Europejskie Centrum Innowacyjnej Terapii Chorób Plamki Żółtej funkcjonuje przy ul. Chmielnej w Lublinie. Zostało otwarte w ostatnim kwartale 2025 roku. We wrześniu ubiegłego roku odbyło się uroczyste spotkanie związane z zakończeniem przebudowy Pałacu Chrzanowskich przy ul. Chmielnej, w którym obecnie działa Centrum.

- Idea jego powstania zrodziła się kilka lat temu po konsultacjach z podobnymi ośrodkami w Szwajcarii, Niemczech i USA. Szpital podjął wtedy starania o pozyskanie funduszy, finalnie umowę na ten cel z Ministerstwem Zdrowia podpisano w kwietniu 2023 r. i wkrótce rozpoczęto realizację inwestycji - informował we wrześniu USK nr 1 w Lublinie.

Budynek znajduje się na terenie zespołu urbanistycznego Starego Miasta i Śródmieścia Lublina. Jest wpisany do rejestru zabytków województwa lubelskiego. Jest wyposażany w infrastrukturę odpowiadającą najwyższym światowym standardom, która poszerzy możliwości leczenia chorób plamki żółtej i pozwoli na wykonywanie procedur medycznych w nowoczesnych i odpowiednio przystosowanych do tego przestrzeniach.

„Medycyna idzie naprawdę bardzo szybko"

- Nasza Klinika Okulistyki jest absolutnym liderem, jeśli chodzi o innowacje technologiczne. Udało nam się przeprowadzić piękną inwestycję – Europejskie Centrum Innowacyjnej Terapii Chorób Plamki Żółtej (...). Medycyna idzie naprawdę bardzo szybko. Polska, lubelska okulistyka od czasów naszego wielkiego prof. Tadeusza Krwawicza dalej utrzymuje dobrą passę - podkreślił na poniedziałkowej (26 stycznia) konferencji prasowej, prof. Wojciech Załuska, rektor Uniwersytetu Medycznego w Lublinie.

Jak z kolei zaznaczył prof. Robert Rejdak, w klinikach przy ul. Chmielnej wykonywanych jest już 900 operacji miesięcznie, a ta liczba będzie rosła i wkrótce przekroczy tysiąc. Do tego Lublin jest jedynym ośrodkiem w makroregionie (liczącym około 5 mln osób), który wspiera też dzieci walczące z chorobami narządu wzroku, w tym chorujące na rzadkie przypadki.

- To też ważna, dalekosiężna inicjatywa, ponieważ przez następną dekadę, podwoi się liczba osób cierpiących na chorobę plamki. My w tej części Europy mamy pierwsze Centrum Leczenia Chorób Plamki, gdzie w tej chwili są dostępne bardzo skuteczne terapie (...). Szczycimy się tym, że mamy dostęp do najnowszej technologii i to jest fakt - mówił prof. dr hab. n. med. Robert Rejdak, kierownik Katedry i Kliniki Okulistyki Ogólnej i Dziecięcej Uniwersyteckiego Szpitala Klinicznego nr 1 w Lublinie,

Na konferencji była również Małgorzata Pacholec, prezes Stowarzyszenia Retina AMD Polska.

- Misja naszego Stowarzyszenia to ochrona Polaków przed ślepotą (...). Nas interesują przede wszystkim ciężkie choroby narządu wzroku, które, niestety, nieleczone prowadzą do utraty widzenia. Plamka żółta i siatkówka to najbardziej wrażliwa część naszego oka, która niestety jest trudna do leczenia. Wiele chorób siatkówki do dziś jest nieuleczalnych (...). Ale są też nadzieje. Dziś zagranica, wielki świat jest u nas w Polsce, jest w Lublinie. Są tu ludzie wielkiego serca i wielkiego intelektu, którzy ratują wielu pacjentów - podkreśliła.

Joanna Niećko

Ponad 10 tys. zachorowań na raka rocznie. Lubelski szpital stawia na nowy sprzęt i jednodniowe leczenie

LUBLIN: Zakup nowoczesnego sprzętu dla Centrum Onkologii Ziemi Lubelskiej przyniósł już wymierne rezultaty.

W województwie lubelskim notuje się ponad 10 tys. nowych zachorowań na nowotwory rocznie. Najczęściej występujący jest rak piersi oraz płuca, jelita grubego i prostaty. Region znajduje się w czołówce pod względem zapadalności na nowotwory i odnotowuje stały wzrost zachorowalności na nowotwory złośliwe. Tylko w 2024 roku trzy główne szpitale kliniczne w Lublinie przyjęły o 10 proc. więcej pacjentów onkologicznych niż rok wcześniej.

Ponad 121,5 tys. porad

Dzięki realizowanemu projektowi Centrum Onkologii Ziemi Lubelskiej będzie mogło udzielać ponad 121,5 tys. porad w ramach ambulatoryjnej opieki specjalistycznej rocznie. Przy czym maksymalna roczna liczba pacjentów, która będzie mogła uzyskać wsparcie, wyniesie ponad 218 tys. osób. Dzięki temu projektowi nastąpi odciążenie lecznictwa szpitalnego z diagnostycznych hospitalizacji możliwych do realizacji w trybie ambulatoryjnym i jednodniowym oraz skrócenie czasu oczekiwania na badania i zabiegi, co przełoży się na szybszą diagnostykę i leczenie pacjentów onkologicznych. Przewiduje się również podniesienie poziomu bezpieczeństwa i komfortu pacjentów dzięki zastosowaniu nowoczesnych technologii medycznych.

Przy wsparciu z Funduszy Europejskich COZL zostało doposażone w nowoczesny sprzęt medyczny i aparaturę diagnostyczną. To umożliwiło rozszerzenie i unowocześnienie diagnostyki w Ośrodku Profilaktyki Nowotworów i Promocji Zdrowia, Ośrodku Rehabilitacji oraz w Centrum Genetyki Klinicznej, w 10 poradniach specjalistycznych (m.in. onkologicznej, okulistycznej, proktologicznej, kardiologicznej, urologicznej), jak również w 5 Pracowniach (Radioterapii i Brachyterapii; Endoskopii; Mammografii; Tomografii Komputerowej; Rezonansu Magnetycznego i Radiologii Zabiegowej).

132 sztuki sprzętu

Zakupiono 132 sztuki aparatury i sprzętu medycznego, w tym m.in.: 1 rezonans magnetyczny o wartości 11,5 mln zł do zakładu Diagnostyki Obrazowej oraz aparat anestezjologiczny do MRI o wartości 561 tys. zł; 1 tomograf komputerowy do planowania radioterapii o wartości 7,6 mln zł do Zakładu Brachyterapii; 12 aparatów USG o łącznej wartości 7,2 mln zł; 1 system weryfikacji położenia pacjenta w planowaniu i radioterapii o wartości 4,1 mln zł do Zakładu Radioterapii; 1 tor wizyjny minihisteroskopu z pompą ssąco-płuczącą o wartości 4,1 mln zł do Ośrodka Profilaktyki Nowotworów i Promocji Zdrowia; 1 automatyczny kapilarny sekwenator DNA o wartości 1 mln zł do Centrum Genetyki Klinicznej.

- O tym, jak bardzo potrzebne jest wsparcie Funduszy Europejskich w kontekście opieki onkologicznej, świadczą statystyki. W województwie lubelskim notuje się ponad 10 tys. nowych zachorowań na nowotwory rocznie, przy czym najczęściej występujący jest rak piersi oraz płuca, jelita grubego i prostaty. COZL to instytucja, która wzorowo korzysta ze wsparcia Unii Europejskiej i świadczy usługi na najwyższym, europejskim poziomie - podkreślił marszałek Województwa Lubelskiego, Jarosław Stawiarski.

Projekt był współfinansowany ze środków Europejskiego Funduszu Rozwoju Regionalnego oraz budżetu Samorządu Województwa Lubelskiego. Wartość projektu wyniosła prawie 47,5 mln zł, z czego dofinansowanie unijne to ponad 38 mln zł. Okres realizacji projektu trwał od 28 czerwca 2024 r., a kończy się już 30 stycznia.

Joanna Niećko

REG

Jeden robot, cztery specjalizacje. Lubelski szpital testuje nowy system na blokach operacyjnych



Wyposażony jest w cztery zrobotyzowane ramiona narzędziowe w systemie kolumnowym. Został zaprojektowany, by wspierać chirurgów w wykonywaniu precyzyjnych i małoinwazyjnych operacji

Fot. USK Nr 4 w Lublinie

LUBLIN: Specjaliści Uniwersyteckiego Szpitala Klinicznego nr 4 w Lublinie testują możliwości nowego robota chirurgicznego. System posiada certyfikat CE dla czterech specjalizacji: urologii, ginekologii, chirurgii ogólnej i torakochirurgii.

KangDuo SR2000 to system zaprojektowany do pracy na salach operacyjnych przy zabiegach laparoskopowych. Podobnie jak obecny w Uniwersyteckim Szpitalu Klinicznym nr 4 przy ul. Jaczewskiego w Lublinie robot Versius, ma otwartą konsolę operatorską. Wyposażony jest w cztery zrobotyzowane ramiona narzędziowe w systemie kolumnowym. Został zaprojektowany, by wspierać chirurgów w wykonywaniu precyzyjnych i małoinwazyjnych operacji. To jeden z nowszych robotów tego typu dostępnych na rynku medycznym. W Polsce pojawił się w tym miesiącu. USK nr 4 jest jedną z pierwszych placówek, w których specjaliści mogą korzystać z zestawu z konsolą operatorską do ćwiczeń.

Bezpieczeństwo i komfort

W ubiegłym tygodniu w szpitalu przy ul. Jaczewskiego jego możliwości mogli sprawdzać lekarze wykonujący zabiegi robotyczne z Klinicznego Oddziału Chirurgii Klatki Piersiowej, Klinicznego Oddziału Chirurgii Ogólnej i Leczenia Żywieniowego, Klinicznego Oddziału Urologii i Onkologii Urologicznej oraz Klinicznego Oddziału Ginekologii Operacyjnej i Onkologii Ginekologicznej.

- Możliwość testowania nowego robota chirurgicznego to okazja do zapoznania się z nowymi rozwiązaniami technologicznymi na polu robotyki. Z pewnością plusem tego systemu jest możliwość śródoperacyjnego przeglądania badań obrazowych pacjenta w obrębie konsoli chirurga, co wpływa na bezpieczeństwo przeprowadzenia zabiegu i komfort pracy operatora - mówi dr n. med. Piotr Skoczylas z Klinicznego Oddziału Chirurgii Klatki Piersiowej USK nr 4 w Lublinie.

- Na razie sprawdzamy, co może zaoferować ta platforma i jak się z nią pracuje. W ginekologii tego typu systemy mogą mieć zastosowanie nie tylko w onkologii ginekologicznej, ale również w przypadkach łagodnych zmian wymagających zaawansowanych, oszczędzających tkankę technik leczenia operacyjnego, np. w leczeniu endometriozy - mówi dr n. med. Marta Monist z Klinicznego Oddziału Ginekologii Operacyjnej i Onkologii Ginekologicznej USK nr 4 w Lublinie.

Obecnie do dyspozycji specjalistów są dwa różne systemy robotyczne. Na platformach da Vinci i Versius pracują dwa zespoły torakochirurgiczne i dwa zespoły urologiczne, a z robotem Versius jeden zespół chirurgiczny i trzy ginekologiczne.

Joanna Niećko

eprasa.pl d19ae5b926

Wyższa Szkoła Gotowania na Gazie - spotkanie CLXXXVI

Azjatycka zupa rybna - na mrozy idealna...

Mimo że polscy kucharze słynęli w całej Europie z biegłości w przyrządzaniu ryb, nasza lokalna tradycja kulinarna nie wypracowała żadnego wybitniejszego konceptu na zupę rybną.

Nawet Moskale mają swoją uchę (potężny wywar z wszelkiej rybnej drobnicy rzecznej i jeziorowej, podawany m.in. z cytryną i koperkiem), Francuzi buillabasse (z anyżową nutką kopru włoskiego i akcentem chilli). Niedoścignymi mistrzami w tej konkurencji jednak są Azjaci. I to od nich dzisiaj będziemy się uczyć.

Najwspanialsze wywary rybne powstają latem bezpośrednio nad wodą, kiedy do dyspozycji mamy drobne rybki słodkowodne, które w zasadzie do czegoś innego się nie nadają: jakieś ukleje, ledwie co wymiarowe okonie i płotki oraz, paskudny chwast rybny o nazwie jazgarz. Z wielkim zadowoleniem widzę ostatnio całkiem często w popularnych marketach sprzedawane rybne „porcje rosołowe" - pozostałe po filetowaniu łby, kawałki kręgosłupa z płetwami i resztki mięsa. Zwykle z łososia albo pstrąga. Rewelacja. Kosztuje to grosze (5-10 zł za kilogram) a sprawdza się znakomicie.

Ile tej ryby potrzebujemy? Sporo. Tak z **kilogram na półtora litra wody**. Żeby ledwo przykrywało.

I jeszcze jedną rzecz trzeba mieć zupełnie niezbędnie. **Czas**. Dobrego wywaru nie da się zrobić szybko. Wkładam mięso na dno porządnego, ciężkiego garnka, **zalewam zimną wodą** i, jeżeli tylko mogę, ustawiam go na najmniejszym palniku **na całą noc**. Do towarzystwa oczywiście **liść laurowy, ziele angielskie, ziarenka pieprzu i kilka ząbków czosnku razem z łupinami**, które mają najwięcej smaku. Zwłaszcza na początku procesu łyżką cedzakową zbieramy z powierzchni pianę.

Po co najmniej kilku godzinach gotowania **odcedzamy wywar**. Co zrobić z resztkami? Rybie łby zdaniem wielu są najsmaczniejsze, mają najwięcej dobrego białka i kolagenu, ale teraz wszystko, co miały w sobie dobrego, oddały już do płynu. Tak więc dla kota. A jak nie macie Państwo kota, to sobie weźcie jakiegoś bezdomnego.

Teraz dorzucamy warzywa. **Marchewka, pietruszka, seler oraz przesmażone na oliwie białe części pora**. Jeżeli planujemy zupę zmiksować, to kroimy z grubsza, jeżeli nie, to ścieramy na tarce na grubych oczkach. Gotujemy razem, aż zmiękną.

I wtedy zaczyna się zabawa w przyprawianie. Oczywiście sól. Dla zaokrąglenia smaku nieco jakiejś pasty pomidorowej, może być najzwyklejszy **przecier**. Łyżka lekko podsmażonej na oleju **pasty curry.** Tutaj uwaga: nie spotkałem jeszcze dobrej przyprawy typu „curry" w proszku, za to bez problemu możemy kupić w marketach właśnie niezłą pastę. Żółta jest najłagodniejsza, czerwona zawiera już sporo papryczek, a zielona... Po prostu dodawajcie ją ostrożnie. Kolejnym, zupełnie niezbędnym dodatkiem jest **mleczko kokosowe.** No i na koniec ostatni szlif mający dodać zupie rześkości - **sok wyciśnięty z limonki**.

Kiedy mamy już gotową i przyprawioną zupę wkładamy do niej jeszcze kawałek jakiegoś fajnego filetu rybnego - może to być **dorsz, może być pstrąg**. Niech się pogotuje w wywarze kilka minut.

W talerzu układamy nieco ugotowanego wcześniej **ryżu**, na to **kawałek mięsa** i zalewamy naszą zupą. Oczywiście nie ma dania azjatyckiego bez posypania na koniec, na wydaniu świeżymi **listkami kolendry**. Jeżeli są biesiadnicy, którzy jej organicznie nie cierpią, możemy ją zastąpić pietruszką.

Zbigniew Smółko

2 kg głów i kręgosłupów rybnych
3 litry wody
2 marchewki
pietruszka
pół małego selera
biała część pora
pół główki czosnku z łupinami
mleczko kokosowe
2 łyżki pasty curry
łyżka przecieru pomidorowego
pęczek kolendry
limonka
sól, pieprz, liść laurowy, ziele angielskie



KRZYŻÓWKA

Mazid³ow ³o¿ysku	Piwne lub zielone	Nad ni¹ Roanne / Dzie³o poety		Du¿a kromka / Dostojne siedzisko		Nieje-den na trasie wyœcigu		Feno-men, dziwo	Z rodziny ³asicowatych / Klonowy do naleœników			Byd³o z garbem		Siedzi pod miot³¹		
		16			Kawa³ drzewa, k³oda	18				Z Górami Sowimi						
£a¿¹ po plecech							Miasto Fiata		4				Piêkny œpiew s³owika	6	Jest nim sy-napsa	
Jest te¿ cyfr¹	12				Zespó³ jazzowy / Spoiwo, klajster	5				Na œrodku rynku						10
	13						Ono - ¿ona Len-nona					P³atny telefo-niczny		W kuchni na stole		Ponad ³ydk¹
Gat. ³ownej kaczki	Naczy-nie szklane		Szybki styl z basenu	Naprze-ciw nadiru		Biblijny utwór poetycki			Ogrzewa mieszkanie / Np. manna					11		
	17									Pokarm oseska / Napad wœciek³oœci					14	
_Jan elezny		Morska podró¿			1		Górka pod torami						W dla fizyka		Ni ptak, ni ssak	
					Filmowy plakat			19			Skupio-na na czymœ					
P³ynie przez Lyon		Smith, gwiazda ekranu					Oszust udaj¹cy lekarza	9					2			
Pistolet szeryfa	3	15			Ksiêga na o³tarzu				8	7	Groma-da byd³a					

1	2	3	4	5	6	7	8	9	10	11	12	13	14	15	16	17	18	19

REG

eprasa.pl d19ae5b926