

Drodzy Czytelnicy, kolejny numer "NOWej" ukaże się w czwartek, 15 października

Czeszów. Zapomniane uzdrowisko, sławni młynarze i pasażerka Titanica

Małe miejscowości, wielka kultura.

Od historii do współczesności – życie wsi powiatu trzebnickiego



Nr 41 (1558) 8 - 14 X 2026 | Rok zał. 1993 | Cena: 5 zł (5% VAT) | Redaktor: Daniel Długosz | ISSN 1234-4982

NOWa
POWIATOWY TYGODNIK LOKALNY
gazeta trzebnicka
lokalne jest fajne

www.nowagazeta.pl | www.facebook.com/gazeta.trzebnicka | 100% KAPITAŁU POLSKIEGO



GMINY: TRZEBNICA, OBORNIKI ŚLĄSKIE, ŻMIGRÓD, PRUSICE, WISZNIA MAŁA, ZAWONIA

Co? Gdzie? Kiedy?

Sprawdź na stronie 19

Autobus do Milicza wrócił. Ale czy wybrano najlepsze rozwiązanie?

Którą drogę remontować? Radni chcą jawnych zasad

Prawie 1,5 mln zł na przydomowe oczyszczalnie

Nie dotarły do szkoły. Ruszyła akcja poszukiwawcza

Bar Relaks i zagadka zabójstwa

Kto zabił kobietę w Obornikach Śląskich?

Po latach pojawiają się nowe fakty



Masz temat?

ZADZWOŃ:

71-387-21-31

Nie jesteśmy obojętni



REKLAMA



REKLAMA



REKLAMA



REKLAMA

41 9771234 498017

eprasa.pl d3b966aad9

/gazeta.trzebnicka
www.nowagazeta.pl
NOWa powiatowy tygodnik lokalny gazeta trzebnicka
Nr 41 (1558) 8 – 14 X 2026
e-mail: redakcja@nowagazeta.pl
tel. interwencyjny: **71/387-21-31**

CYTAT TYGODNIA

„Kolejność inwestycji nie powinna zależeć od osobistych kontaktów czy politycznej przychylności.”

Czytaj na...

Stronie 9

LICZBA TYGODNIA

3

- czy tyle kursów autobusowych do Milicza wystarczy?

Czytaj na...

Stronie 8

Ceny paliw

07.10.2026 r.

STACJA PALIW	PB 95	PB 98	ON	LPG
Inter Marche	6.83	7.69	7.79	3.33
Matłok	6.86	7.74	7.78	3.38
Orlen Żmigród	6.86	7.21	7.78	3.29
Orlen Oborniki Śl.	6.86	7.74	7.78	3.34

KONKURS KONKURS KONKURS

Tortusiowo z NOWą

Drodzy Czytelnicy zachęcamy do wzięcia udziału w naszej zabawie „Tortusiowo z NOWą”. Co miesiąc rozdajemy jeden tort, ufundowany przez Cukiernię Beza z Obornik Śl.

Jeżeli chcesz zrobić niespodziankę swoim najbliższym lub sobie, weź udział w naszym konkursie, a Cukiernia Beza przygotuje słodkości specjalnie dla Ciebie.

Zasady są bardzo proste: wytnij zamieszczony w NOWej gazecie trzebnickiej kupon, wpisz swoje dane oraz krótko uzasadnij, dlaczego właśnie Ty zasługujesz na słodki upominek. Wypełniony kupon przynieś do redakcji lub prześlij go pocztą na adres: 55-100 Trzebnica, ul. Armii Krajowej 2B. Zeskanowany kupon możesz również przesłać mailem: redakcja@nowagazeta.pl

Na koniec miesiąca spośród dostarczonych kuponów wybierzemy jeden z najbardziej przekonywującym uzasadnieniem. Będzie pysznie.

*Regulamin konkursu w Redakcji

KUPON KONKURSOWY

CUKIERNIA BEZA A.E. Kosowscy

TORTUSIOWO Z „NOWĄ”

Wierzysz czy nie wierzysz możesz wygrać torta z „BEZY”!



IMIĘ: .....
NAZWISKO: .....
NR TELEFONU: .....
DLACZEGO JA POWINIENEM OTRZYMAĆ TORT Z CUKIERNI „BEZA”: .....

☐ „Wyrażam zgodę na przetwarzanie moich danych osobowych przez Agencję Reklamową NOWa s.c. w Trzebnicy na potrzeby przeprowadzenia konkursu o nazwie „Tortusiowo z NOWą” i wydania nagrody, zgodnie z regulaminem konkursu i przepisami ustawy z dnia 29 sierpnia 1997r. o ochronie danych osobowych (tekst jednolity Dz. U. z 2014r., poz. 1182).

Różowy Październik również w powiecie trzebnickim. Zbadaj się, to nic nie kosztuje

Październik od ponad czterech dekad jest na całym świecie Miesiącem Świadomości Raka Piersi. Jego symbolem jest różowa wstążka, a celem przypomnienie, że wczesne wykrycie nowotworu piersi daje ogromne szanse na całkowite wyleczenie. W tym roku akcja jest widoczna także w naszym powiecie.

Piersi na żmigródzkim rynku

W Żmigrodzie Różowy Październik zaczął się z rozmachem. Na rynku pojawiła się nietypowa instalacja artystyczna nawiązująca do kobiecości i profilaktyki raka piersi. Drzewa zamieniły się w tajemnicze postaci z piersiami stworzonymi z balonów.

- Piersi na rynku można obejrzeć, sfotografować, a nawet dotknąć czy pomiętolić, najważniejsze jednak, by właśnie dziś przypomnieć wszystkim swoim bliskim kobietom o regularnym samobadaniu i bezpłatnej profilaktyce. - informuje gmina.

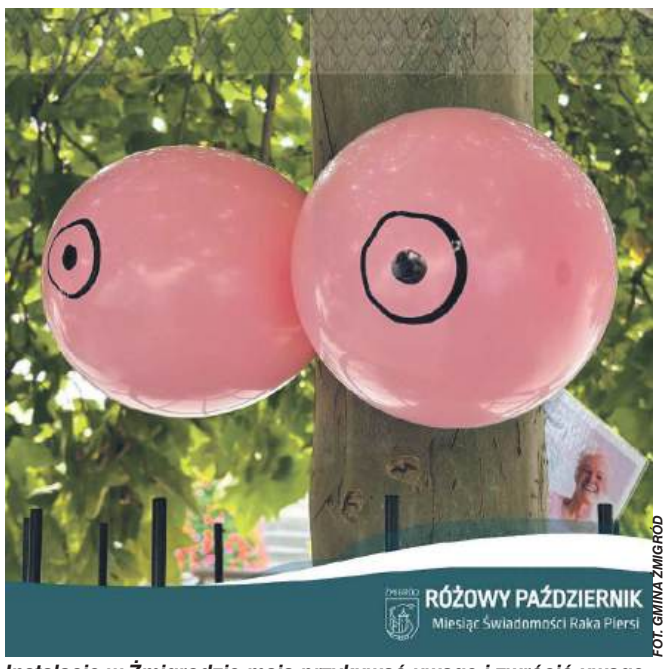

FOT. GMINA ŻMIGRÓD

Instalacje w Żmigrodzie mają przykuwać uwagę i zwrócić uwagę na temat, o którym mówimy za rzadko

Także na facebookowym profilu gminy standardowe kolory w postach ustąpiły miejsca różowi.

Skala problemu

Rak piersi to najczęściej występujący nowotwór u kobiet na świecie. W Polsce rozpoznaje się ponad 21 tysięcy nowych przypadków rocznie, a większość zachorowań, aż 80 proc., dotyczy kobiet po 50. roku życia. Choroba przez długi czas **rozwija się bezobjawowo**, dlatego tak ważne są regularne badania.

Niepokojącymi sygnałami, które powinny skłonić do wizyty u lekarza, są wyczuwalne guzki lub zgrubienia w piersi, zmiany jej kształtu lub wielkości, nietypowa wydzielina z brodawki oraz wszelkie zmiany skórne.

Jak zmniejszyć ryzyko?

Choć nie na wszystkie czynniki ryzyka mamy wpływ, wiele zależy od stylu życia. Ryzyko zachorowania obniżają regularna aktywność fizyczna, utrzymanie prawidłowej masy ciała oraz unikanie alkoholu i tytoniu.



FOT. MAGNIFIC.COM

Bezpłatna mammografia w Trzebnicy - bez skierowania

W Szpitalu im. Św. Jadwigi Śląskiej w Trzebnicy można wykonać bezpłatne badanie mammograficzne. Program skierowany jest do kobiet w wieku 45–74 lat, badanie jest bezbolesne i nie wymaga skierowania.

Zapisy: 71 707 20 21, w godzinach 8:00–16:00.

Dolnośląskie Centrum Mammografii w Trzebnicy, ul. Prusicka 53/55.

Zbadaj się i powiedz o tym bliskim

Córko, mamo, przyjaciółko, babciu - październik to dobry moment, żeby umówić się na badanie i przypomnieć o nim wszystkim ważnym kobietom w swoim życiu. Rak piersi wykryty wcześnie jest wyleczalny. Badanie trwa chwilę, a może uratować życie.

red

Prawie 1,5 mln zł na przydomowe oczyszczalnie

Gmina Oborniki Śląskie otrzymała promesę dofinansowania budowy 56 przydomowych oczyszczalni ścieków. Wsparcie przyznane decyzją Zarządu Województwa Dolnośląskiego wynosi 1 498 221 zł. Gmina znalazła się wśród 27 samorządów w województwie, które otrzymały środki w ramach programu.

Promesę odebrał burmistrz Arkadiusz Poprawa. Inwestycja będzie realizowana w formule „zaprojektuj i wybuduj”, co oznacza, że wybrany wykonawca przygotuje dokumentację i przeprowadzi prace budowlane.

Lista uczestników została ustalona podczas wcześniejszego naboru. Gmina nie przyjmuje nowych zgłoszeń.

RED



REKLAMA

NOWa powiatowy tygodnik lokalny gazeta trzebnicka
Stowarzyszenie Gazet Lokalnych

Wydawca: NOWAPRESS s.c. Daniel Długosz, Kinga Długosz
Adres wydawcy i redakcji: 55-100 Trzebnica, ul. Armii Krajowej 2B, tel. 71 312 19 62 lub 71 387 21 31, redakcja@nowagazeta.pl, nowagazeta.pl
Biuro reklam i ogłoszeń: Ewelina Florek, tel. 601-735-810, reklama@nowagazeta.pl
Druk: Polska Presse o/Sosnowiec
Nakład wydawnictwa: do 4000 egz.
Redaktor Naczelny: Daniel Długosz, tel. 603 666 370
Sekretarz redakcji: Ewelina Florek
Redaguje zespół: Daniel Długosz, Kinga Długosz, Tomasz Nawrot, Dagmara Adwentowska
DTP: Daniel Długosz, Ewelina Florek
Grafik: Ewelina Florek

Redakcja nie zwraca tekstów niezamówionych oraz zastrzega sobie prawo do skracania nadesłanych tekstów, listów i informacji. Za treść reklam i ogłoszeń, listów i polemik, jak również zawartość dodatku TV redakcja nie ponosi odpowiedzialności. Treść artykułów, wzory reklam i projekty graficzne są chronione prawem autorskim. Rozpowszechnianie bez zgody wydawcy jest zabronione.

eprasa.pl d3b966aad9

Ponad 123 mln zł długu, a burmistrz na odchodne kazał kupić ekspres za 12 tysięcy

Gmina Trzebnica zmaga się z ogromnym zadłużeniem, ale na nowy ekspres do kawy w urzędzie znalazło się ponad 12 tys. zł. Chęć zakupu zgłosił Marek Długozima. Sam wybrał również model i dostawcę czyli spółkę Traba Trade z Zawoni. Dokumenty ujawnione przez radnego Sławomira Ćwikłę pokazują, że fakturę wystawiono wcześniej niż wniosek o zatwierdzenie wydatku. Tymczasem poprzedni ekspres nadal jest używany.

W gminie, której zadłużenie liczone jest w dziesiątkach milionów złotych, każdy kolejny wydatek powinien mieć przekonujące uzasadnienie. Zwłaszcza gdy dotyczy wyposażenia urzędu, a urząd posiada już sprzęt służący do tego samego celu. Zresztą na ostatrniej komisji budżeteowej, zarówno skarbnik gminy, jak i wiceburmistrz Krystyna Haładaj, mówiły radnym, że czas na audyt i przegląd wydatków, bo sutuacja finansowa gminy nie jest dobra.

Jak wskazuje radny Sławomir Ćwikła, Wieloletnia Prognoza Finansowa przyjęta 24 września przewiduje **123,74 mln zł długu na koniec 2026 roku**. Na tle tej kwoty zakup ekspresu nie przesądza oczywiście o kondycji budżetu. Pokazuje jednak, jak w zadłużonej gminie ustalano priorytety wydawania publicznych pieniędzy.

Na kawę dla kierownictwa urzędu i jego gości przeznaczono dokładnie **12.347,97 zł brutto**. Dlaczego potrzebne było kolejne urządzenie i dlaczego właśnie takie? W udostępnionym wniosku zakupowym miejsce na uzasadnienie pozostało puste.

Burmistrz wybrał model i sprzedawcę

Sprawę ujawnił Sławomir Ćwikła, który 5 sierpnia wystąpił o dokumenty i informacje dotyczące zakupu. Odpowiedź urzędu nosi datę 5 października, tak więc radny dostał ją dopiero po 2 miesiącach. Dlaczego urzędnicy zwlekali, możemy się tylko domyślać.

Najważniejsze ustalenie nie pozostawia wątpliwości co do tego, kto zainicjował wydatek:

- Osobą, która zgłosiła chęć zakupu, a także wybrała model i dostawcę, był Burmistrz Marek Długozima - poinformował urząd.

Wybór padł na **JURA X10 Dark Inox (EB)**. Co ciekawe, sprzedawcą była **Traba Trade Sp. z o.o. z siedzibą w Zawoni**, przy ulicy Radosnej. To właśnie ta firma wystawiła gminie fakturę na ponad 12 tys. zł.

Warto podkreślić: według odpowiedzi urzędu Długozima wskazał zarówno konkretne urządzenie, jak i firmę, w której miało zostać kupione. Czy wcześniej porównano ceny u innych sprzedawców? Czy rozważono tańsze modele? Radny domaga się teraz odpowiedzi także na te pytania.



Ilustracja z FB radnego Sławomira Ćwikły

Najpierw faktura, później zatwierdzenie

Ujawnione przez radnego dokumenty, wskazują na kolejne kontrowersje. Okazało się, że **26 lutego 2026 roku** firma z Zawoni wystawiła fakturę. Dopiero dzień później, zarządzeniem burmistrza z **27 lutego**, do budżetu wprowadzono zadanie zakupu ekspresu na potrzeby sekretariatu. Zapisano na nie 12.348 zł.

Wniosek o dokonanie wydatku sporządzono jednak dopiero **10 marca** i co zaskakujące, **12 marca** zakup zatwierdziła **Krystyna Haładaj,** działająca wówczas z upoważnienia burmistrza. Na wniosku znajduje się również podpis skarbnik gminy, bez osobnej daty jego złożenia.

Następnie, czyli **16 marca**, Haładaj zatwierdziła wydatek do wypłaty, a **18 marca** urząd przelał pieniądze.

Faktura wyprzedziła więc o niemal dwa tygodnie sporządzenie wniosku zakupowego i o dwa tygodnie jego zatwierdzenie przez wiceburmistrz.

Powstają więc wątpliwości. **Kiedy faktycznie zamówiono urządzenie? I kiedy je dostarczono?** Bo skoro 27 lutego firma wystawiła fakturę, to jasne jest, że ktoś musiał wczesniej ekspres w tej firmie zamówić. Czy w chwili składania zamówienia pieniądze były już zabezpieczone w planie finansowym? Sama dokumentacja udostępniona radnemu nie rozstrzyga tych kwestii. Są one przedmiotem jego kolejnej interpelacji.

„Celowy i gospodarny". Uzasadnienia brak

We wniosku znajduje się rubryka przeznaczona na uzasadnienie celowości wydatku oraz wskazania wykonawcy lub sposobu jego wyłonienia. To ważne, bo każdy wydatek publiczny musi mieć sensowne uzasadnienie. Urzędnicy też powinni sprawdzić ceny w różnych firmach i dopiero wtedy dokonać zamówienia. Tymczasem w przeznaczonych do tego rubrykach **nic nie wpisano.** Niżej widnieje za to stwierdzenie: *„Wydatek jest celowy i gospodarny".*

Tyle że taka deklaracja nie tłumaczy, dlaczego zadłużona gmina potrzebowała ekspresu za ponad 12 tys. zł. Nie wyjaśnia również, na jakiej podstawie wybrano urządzenie i sprzedawcę.

To szczególnie istotne wobec innej informacji przekazanej przez urząd. W sekretariacie wcześniej znajdował się ekspres **Saeco Aulika**. Nie został całkowicie wycofany z użytkowania.

Urząd podał, że stary sprzęt jest nadal *„doraźnie i rzadko wykorzystywany"* podczas spotkań z większą liczbą uczestników. Skoro pozostaje w użyciu, mieszkańcom należy się konkretne wyjaśnienie, dlaczego nie wystarczał i co uzasadniało zakup kolejnego urządzenia.

Ile kaw przygotował? Urząd ukrywa informacje

Nowy ekspres znajduje się w pomieszczeniu socjalnym przy sekretariacie. Według odpowiedzi urzędu służy podczas spotkań kierownictwa z gośćmi z zewnątrz oraz zebrań i narad z naczelnikami i kierownikami komórek organizacyjnych.

Ćwikła zapytał również o licznik przygotowanych napojów. Taki odczyt pomógłby ocenić rzeczywiste wykorzystanie sprzętu zakupionego za publiczne pieniądze.

Urząd nie przekazał danych. Uznał, że żądana informacja ma charakter techniczny, dotyczy wewnętrznej organizacji pracy i nie stanowi informacji publicznej.

Radny kwestionuje to stanowisko. Zapowiada skargę na bezczynność do Wojewódzkiego Sądu Administracyjnego, jeśli odczyt nie zostanie udostępniony. Zapowiedział także przedstawienie sprawy zakupu Regionalnej Izbie Obrachunkowej.

Ekspres został, burmistrza zawieszono

Zakupu dokonano w ostatnich tygodniach przed zawieszeniem Marka Długozimy w czynnościach służbowych. Jak przypomniał Ćwikła, **26 marca**, dokładnie miesiąc po wystawieniu faktury, burmistrz został zatrzymany na polecenie Prokuratury Okręgowej w Opolu i usłyszał zarzuty w odrębnej sprawie. Przypomnijmy też, że sąd skazał już urzędniczki, które również dokonywały dziwnych zakupów sprzętów AGD, których potem nie można było odnaleźć w urzędzie. A gdy policja zaczęła przeszukiwać urząd, wspomniane urzędniczki zamówiły podobny sprzęt u radnego Andrzeja Janika. Jego transport był zakonspirowany, bo urzędniczki kazały go zawieść najpierw do domu znajomego z Jaźwin, a potem jeszcze zapakowany trafił do świetlicy terapeutycznej przy ul. Żołnierzy Września. Wiemy też, że śledczy prowadzą też wiele innych wątków, w tym te dotyczące zakupu drogich telefonów komórkowych, które mogły trafiać do nieuprawnionych osób.

Ekspres pozostał w urzędzie

Po odpowiedzi, 6 października radny skierował do Krystyny Haładaj interpelację zawierającą 14 pytań. Dotyczą one między innymi kolejności zatwierdzania zakupu, porównania ofert, pustego uzasadnienia oraz ekspresów kupowanych dla urzędu w ostatnich dziesięciu latach. Radny chce widzieć ile takich urządzeń urząd zakupił i gdzie one trafiły. Pyta również, czy wiceburmistrz nadal uważa zakup i sposób jego przeprowadzenia za zasadny i prawidłowy.

Najważniejsze pytanie pozostaje jednak proste: **dlaczego gmina z tak ogromnym zadłużeniem wydała ponad 12 tys. zł na kolejny ekspres do kawy?** W przekazanej odpowiedzi urząd wskazał, że ekspres kazał kupić Długozima, ale nie przedstawił uzasadnienia, które pozwalałoby mieszkańcom ocenić, dlaczego ten wydatek był *„celowy i gospodarny".*

Daniel Długosz

Nowe pobocze w Ligocie. Zakończono drugi etap prac

W Ligocie powstał kolejny, 257-metrowy odcinek asfaltowego pobocza, z którego będą mogli korzystać piesi. Prace przy drodze powiatowej nr 1336D kosztowały blisko 219 tys. zł. Połowę wydatków pokryła Gmina Trzebnica.

Odbiór końcowy inwestycji odbył się 5 października. To kontynuacja zadania rozpoczętego w 2022 roku, kiedy wykonano pierwszy odcinek utwardzonego pobocza w kierunku Masłowa. Teraz prace objęły fragment od zakończenia wcześniejszego etapu do tablicy oznaczającej początek tej miejscowości.

Nowe pobocze ma 1,3 metra szerokości. Od jezdni oddzielają je oznakowanie poziome oraz elementy poprawiające bezpieczeństwo. Jak informują samorządy, ma służyć przede wszystkim pieszym i ułatwić poruszanie się wzdłuż drogi.

W ramach inwestycji oczyszczono i odmulono również rów przydrożny oraz przepusty pod zjazdami. Naprawiono także fragmenty nawierzchni jezdni. Roboty wykonała firma RAPPS z Obornik Śląskich.



FOT. UM TRZEBNICA

Łączny koszt wyniósł **218 676,94 zł brutto.** Gmina Trzebnica sfinansowała połowę tej kwoty, czyli 109 338,47 zł, drugą połowę pokryło Starostwo Powiatowe.

Mieszkańcy od lat zabiegali o poprawę bezpieczeństwa na tym odcinku. Zakończony drugi etap wydłuża utwardzone pobocze prowadzące w stronę Masłowa.

RED

eprasa.pl d3b966aad9

/gazeta.trzebnicka
www.nowagazeta.pl
NOWa gazeta trzebnicka
Nr 41 (1558) 8 – 14 X 2026
e-mail: redakcja@nowagazeta.pl
tel. interwencyjny: 71/387-21-31

Citroen zderzył się z audi. 66-latka trafiła do szpitala



FOT. KPP W TRZEBNICY

66-letnia kobieta trafiła do szpitala po zderzeniu dwóch samochodów na drodze wojewódzkiej nr 340 w Borkowicach. Do wypadku doszło w środę, 30 września, przed godziną 10.00.

Ze wstępnych ustaleń wynika, że 50-letnia kierująca citroenem włączała się do ruchu. W tym momencie drogą prawidłowo jechała 66-letnia mieszkanka naszego powiatu, prowadząca audi. Samochody zderzyły się. W wyniku kolizji poszkodowana została kierująca audi. Kobieta została przewieziona do szpitala.

Na miejsce skierowano policjantów z Wydziału Ruchu Drogowego. Funkcjonariusze zabezpieczyli miejsce zdarzenia i ustalali jego dokładny przebieg. Pracowała tam również grupa dochodzeniowo-śledcza wraz z technikiem kryminalistyki.

Ze wstępnych ustaleń policji wynika, że przyczyną zderzenia było nieustąpienie pierwszeństwa przejazdu podczas włączania się do ruchu przez kierującą citroenem. Dokładne okoliczności zdarzenia są przedmiotem dalszych ustaleń. Źródło: KPP w Trzebnicy.

TN

Zablokował wyjazd. Miał ponad 2 promile



FOT. KPP W TRZEBNICY

Zablokowany wyjazd z parkingu zwrócił uwagę pracowników sklepu. Chwilę wcześniej nieznany mężczyzna podszedł do nich i powiedział, że znajdujący się na parkingu kierowca może być pijany. Policjanci, którzy przyjechali na miejsce, szybko sprawdzili to podejrzenie.

Wydarzyło się to w środę, 30 września. Na stanowisko kierowania trzebnickiej komendy wpłynęło zgłoszenie dotyczące podejrzenia, że kierowca samochodu może znajdować się pod wpływem alkoholu.

Na miejscu policjanci zastali dwóch pracowników sklepu. Jeden z nich opowiedział funkcjonariuszom, że chwilę wcześniej podszedł do nich mężczyzna. Wskazał na samochód stojący na parkingu i stwierdził, że jego kierowca może być nietrzeźwy. Powodem jego podejrzeń było między innymi to, że samochód blokował wyjazd.

Policjanci podeszli do wskazanego kierowcy. Od 40-letniego mieszkańca naszego powiatu wyczuli wyraźną woń alkoholu. Badanie trzeźwości potwierdziło podejrzenia – mężczyzna miał w organizmie ponad 2 promile alkoholu.

Funkcjonariusze zatrzymali jego prawo jazdy. Samochód został odholowany na parking strzeżony pozostający w dyspozycji policji. Mężczyźnie grozi do 3 lat więzienia, zakaz prowadzenia pojazdów oraz wysoka grzywna. Źródło: KPP w Trzebnicy.

TN

Jechał pomimo zakazu i bez badań



FOT. KPP W TRZEBNICY

Policjanci zatrzymali Forda do zwykłej kontroli. Kiedy sprawdzili dane kierowcy, okazało się, że 36-latek w ogóle nie powinien siedzieć za kierownicą. Sąd zabronił mu prowadzenia samochodów, a zakaz obowiązywał od lipca.

Do kontroli doszło we wtorek, 29 września, na ul. Milickiej w Trzebnicy. Policjanci z wydziału ruchu drogowego zatrzymali osobowego forda i zaczęli sprawdzać kierującego. Kluczowe okazały się informacje znajdujące się w policyjnych systemach. Wynikało z nich, że wobec 36-latka obowiązuje sądowy zakaz prowadzenia pojazdów mechanicznych. Został wydany w lipcu tego roku i obejmuje wszystkie kategorie prawa jazdy posiadane przez mężczyznę.

To nie była jednak jedyna rzecz, którą policjanci odkryli podczas kontroli. Ford, którym jechał 36-latek, nie miał aktualnych badań technicznych. Funkcjonariusze zatrzymali dowód rejestracyjny pojazdu, a samochód trafił na parking strzeżony pozostający w dyspozycji Policji.

36-letni mieszkaniec naszego powiatu będzie teraz odpowiadał przed sądem za złamanie sądowego zakazu prowadzenia pojazdów. Grozi mu za to do 5 lat pozbawienia wolności.

TN

KRONIKA STRAŻACKA

Osunięcie ziemi przy budowie

30 września o godzinie 9.57 strażacy zostali zadysponowani na ulicę Kasztanową w Obornikach Śląskich, gdzie podczas prac ziemnych na budowie osiedla wielorodzinnego osunęła się ziemia, powodując zapadnięcie się fragmentu chodnika. Bezpośrednio przy ośmiometrowym wykopie przebiegały magistrala wodna i rura gazowa. Strażacy wstrzymali ruch kołowy i pieszy, a pogotowie gazowe sprawdziło, czy nie doszło do wycieku. Na miejsce wezwano przedstawicieli Urzędu Miasta i Gminy, Powiatowego Inspektora Nadzoru Budowlanego, policję, pogotowie gazowe i energetyczne. Inspektor podjął decyzję o tymczasowym wstrzymaniu prac budowlanych do czasu wzmocnienia ścian wykopu. Działania sześciu zastępów trwały ponad trzy i pół godziny.

Uszkodzony przewód paliwowy

30 września o godzinie 15.10 strażacy zostali zadysponowani na pobocze na drodze w Trzebnicy, gdzie stał zadymiony samochód dostawczy. Kierowca był poza pojazdem. Po rozpoznaniu okazało się, że nie doszło do pożaru, zadymienie powstało w wyniku uszkodzonego przewodu paliwowego, z którego paliwo rozlewało się na rozgrzany wydech. Na miejscu pozostał patrol policji. Interwencja jednego zastępu trwała pół godziny.

Pożar trawy przy torach

30 września o godzinie 17.29 strażacy zostali zadysponowani do Skokowej, gdzie w pobliżu torów kolejowych na nieużytkach płonęła sucha trawa. Ogień ugaszono prądem wody, dodatkowo zraszając niezapalony obszar, by ograniczyć rozprzestrzenianie się ognia. Pozostałe zarzewia dogaszono tłumicami. Działania trzech zastępów trwały blisko półtorej godziny.

Uszkodzona sieć wodociągowa

30 września o godzinie 19.51 strażacy zostali zadysponowani do budynku wielorodzinnego w Obornikach Śląskich, gdzie woda wylewała się z otworu w ścianie piwnicy. Odpływy sprawnie usuwały wodę, więc jej poziom nie rósł. Strażacy skontaktowali się ze spółdzielnią, która była już poinformowana o awarii. Zakręcenie głównego zaworu nie przyniosło efektu, uszkodzenie znajdowało się przed zaworem budynku. Wyłączono bezpiecznik prądu w piwnicy, poinformowano mieszkańców i zabezpieczono wejście taśmą ostrzegawczą. Działania trzech zastępów trwały godzinę.

Plama substancji na drodze

30 września o godzinie 20.45 strażacy zostali zadysponowani do Osolina, gdzie na drodze gminnej stwierdzono rozlaną substancję na jezdni. Plamę zabezpieczono sorbentem. Interwencja jednego zastępu trwała niespełna godzinę.

Alarm bombowy w szkole

1 października do Zespołu Szkolno-Przedszkolnego w Obornikach Śląskich wpłynęła drogą elektroniczną fałszywa wiadomość o podłożeniu ładunku wybuchowego. Dyrektor natychmiast wdrożył procedury ewakuacyjne. Gdy strażacy przybyli na miejsce, wszyscy uczniowie i pracownicy stali już bezpiecznie w wyznaczonych miejscach zbiórki. Specjalista ds. pirotechniki z policji sprawdził cały budynek i nie stwierdził zagrożenia. Zdarzenie miało charakter kaskadowy - podobne wiadomości trafiły jednocześnie do wielu instytucji w kraju. W zabezpieczeniu brały udział cztery zastępy straży i dwa patrole policji.

Zderzenie 3 pojazdów

2 października strażacy z JRG Trzebnica zostali zadysponowani na drogę S5 w kierunku Wrocławia na wysokości Trzebnicy, gdzie zderzyły się trzy pojazdy - kamper Fiat Ducato i dwa samochody osobowe, BMW i Volkswagen. Siedmiu podróżujących osób opuściło pojazdy przed przybyciem służb i nie wymagało udzielenia pomocy medycznej. Strażacy zabezpieczyli wyciek płynów eksploatacyjnych i odłączyli zasilanie we wszystkich pojazdach. Na miejscu pozostały patrol policji i służba drogowa.

Rowerzysta potrącony przez jelenia

4 października strażacy z JRG Trzebnica zostali zadysponowani do Rościsławic, gdzie rowerzysta leżał w przydrożnym rowie po potrąceniu przez przebiegającego przez drogę jelenia. Mężczyzna był przytomny, skarżył się na silny ból w klatce piersiowej i obręczy barkowej. Strażacy udzielili mu tlenoterapii biernej i wsparcia psychicznego do czasu przyjazdu Zespołu Ratownictwa Medycznego, który zabrał poszkodowanego do szpitala.

Pożar sadzy w kominie

4 października strażacy z JRG Trzebnica zostali zadysponowani do budynku mieszkalnego w Czeszowie, gdzie zajęła się sadza w przewodzie kominowym. Strażacy wybrali zawartość paleniska, ugasili pożar lancą kominową i sprawdzili przewód kamerą termowizyjną, która potwierdziła spadającą temperaturę obudowy. Trzykrotne pomiary detektorem w obu lokalach nie wykazały obecności tlenku węgla. Nikt nie ucierpiał.

oprac. kd

Z Gminy Zawonia...

Rozbudowa kanalizacji

Wójt Agnieszka Wersta podpisała umowę na II etap rozbudowy sieci kanalizacyjnej w gminie . Inwestycja obejmie ponad 3,2 km sieci. Wykonawca, firma WINSAN z Miękini, odpowiadać ma również za pełne odtworzenie nawierzchni dróg po zakończeniu prac ziemnych. Prace mają potrwać 12 miesięcy, uzyskanie ostatecznego pozwolenia na użytkowanie zaplanowano w drugiej połowie 2027 roku. Ścieki z nowo wybudowanej sieci mają być kierowane do oczyszczalni w Suchej Wielkiej. Wartość umowy wynosi **7 995 861 zł** brutto.

Konsultacje społeczne

Do **20 października** potrwają konsultacje społeczne dot. projektów nowych Statutów Sołectw Gminy Zawonia. W statutach określone są zasady działania sołectw. Jest to okazja dla mieszkańców na realny wpływ na działanie gminnych jednostek. Projekty znajdują się na stronie gminy.

kd

eprasa.pl d3b966aad9

Nie dotarły do szkoły. Ruszyła akcja poszukiwawcza

Dwie nastoletnie uczennice nie dotarły do szkoły i nie wróciły do domów. W poniedziałek, 5 października, w Prusicach rozpoczęła się akcja poszukiwawcza, w którą zaangażowano policjantów oraz strażaków.

Zawiadomienie o zaginięciu złożyła jedna z matek. Jak przekazała policji, jej córka pojechała do szkoły autobusem, ale do niej nie dotarła. Okazało się, że wraz z drugą koleżanką oddaliły się ze szkoły w nieznanym kierunku.


FOT. ZDJĘCIE CZYTELNIKA

Po otrzymaniu zgłoszenia Komendant Powiatowy Policji w Trzebnicy ogłosił alarm dla całej jednostki. Na miejsce skierowano funkcjonariuszy pozostających w dyspozycji dyżurnego. W poszukiwania włączyli się również strażacy, którzy dysponowali m.in. quadem i dronem. Działania operacyjne prowadzili policjanci wydziału kryminalnego. Na miejsce skierowano także psa tropiącego.

Po przybyciu do punktu koncentracji sił i środków, strażacy i policjanci wyznaczyli obszar poszukiwań. Obejmował on tereny zalesione oraz pola rozciągające się od Prusic w kierunku Żmigrodu. W trudno dostępnych miejscach wykorzystywano samochód terenowy oraz quada. Z powietrza działania wspierał dron znajdujący się na wyposażeniu OSP Żmigród.

Dziewczynki zostały odnalezione na terenie Prusic przez policjantów. Stało się to przed godziną 14.00. Obie były całe i zdrowe. Nie wymagały pomocy związanej z zagrożeniem ich zdrowia lub życia.

– *Jeżeli ktoś zgłasza zaginięcie, robimy wszystko, aby tę osobę odnaleźć. Nie bagatelizujemy takich informacji. Wszyscy ruszyli do działania* – mówi podkom. Daria Szydłowska z Komendy Powiatowej Policji w Trzebnicy.

Jak wynika z informacji przekazanych przez policję, najprawdopodobniej dziewczynki nie chciały tego dnia iść do szkoły. Policja nie podała jednak szczegółów dotyczących tego, co robiły po opuszczeniu szkoły ani dlaczego zdecydowały się oddalić. Źródło: KPP w Trzebnicy.

TN

Przewrócił się na motorowerze. Teraz grozi mu więzienie

W poniedziałek, 5 października, około godziny 16.00 dyżurny Komendy Powiatowej Policji w Trzebnicy otrzymał zgłoszenie o mężczyźnie, który przewrócił się podczas jazdy elektrycznym motorowerem. Na miejsce skierowano policjantów z wydziału ruchu drogowego. Policjanci szybko odkryli, że to dopiero początek problemów 56-latka.



FOT. KPP W TRZEBNICY

Funkcjonariusze zaczęli ustalać, co dokładnie wydarzyło się na drodze dla rowerów. Za kierownicą elektrycznego motoroweru siedział 56-letni mieszkaniec naszego powiatu. Szybko okazało się, że mężczyzna nie powinien w ogóle nim jechać. Nie miał wymaganych uprawnień. Sam motorower nie posiadał aktualnych badań technicznych ani obowiązkowego ubezpieczenia OC. Mężczyzna jechał również bez kasku ochronnego.

Podczas sprawdzania jego stanu trzeźwości wyszło na jaw coś jeszcze. Badanie wykazało ponad 1,5 promila alkoholu w organizmie. Policjanci sprawdzili także dane 56-latka w policyjnych systemach. Okazało się, że mężczyzna ma dożywotni zakaz prowadzenia wszelkich pojazdów mechanicznych. Wcześniej cofnięto mu również uprawnienia do kierowania pojazdami decyzją właściwego organu.

Jego elektryczny motorower został przewieziony na parking strzeżony pozostający w dyspozycji policji. Po wykonaniu niezbędnych czynności 56-latek został przetransportowany do szpitala. Mężczyzna za swoje zachowanie odpowie przed sądem. Za kierowanie pojazdem mechanicznym w stanie nietrzeźwości oraz niestosowanie się do obowiązującego zakazu prowadzenia pojazdów grozi mu kara do 5 lat pozbawienia wolności. Za pozostałe naruszenia przepisów również poniesie konsekwencje przewidziane prawem. Źródło: KPP w Trzebnicy.

TN

Powiedzieli jej o obławie. Miała przekazać oszczędności policji

75-latka odebrała telefon od mężczyzny, który przedstawił się jako pracownik poczty. Chwilę później usłyszała już głos rzekomego policjanta. Rozmówca przekonywał ją, że w okolicy trwa obława na przestępców i że jej oszczędności trzeba zabezpieczyć.



FOT. KPP W TRZEBNICY

Najpierw kobieta miała odpowiedzieć na pytanie, czy jest w domu. Potem rozmówca zaczął ustalać, ile pieniędzy seniorka przechowuje w mieszkaniu i jakie oszczędności ma na koncie. Kiedy uzyskał te informacje, przeszedł do kolejnego etapu.

Fałszywy policjant powiedział 75-latce, że wkrótce rozpocznie się obława na przestępców. Przekonywał, że kobieta powinna przekazać gotówkę, aby funkcjonariusze mogli ją zabezpieczyć. Przed blokiem miał już czekać mężczyzna, który odbierze pieniądze.

Tym razem plan oszustów się nie powiódł. Kobieta nie zdążyła przekazać swoich oszczędności. Na miejscu pojawili się policjanci wydziału kryminalnego trzebnickiej komendy. Funkcjonariusze, współpracując z Biurem Kryminalnym Komendy Głównej Policji, namierzyli mężczyznę, który miał odebrać gotówkę. Po krótkim pościgu zatrzymali go, gdy wsiadał do oczekującej taksówki.

Okazało się, że 24-letni mieszkaniec powiatu brzeskiego miał pełnić rolę tzw. odbieraka. To osoba, której zadaniem jest odebranie pieniędzy od pokrzywdzonej osoby. Jego zatrzymanie było efektem policyjnego rozpoznania i współpracy funkcjonariuszy. 24-latek trafił do Prokuratury Rejonowej w Trzebnicy. Usłyszał zarzut usiłowania oszustwa. Zastosowano wobec niego dozór policji.

Za tego rodzaju przestępstwo grozi kara do 8 lat pozbawienia wolności.

TN

Gwałtowne hamowanie na S5. Kierująca trafiła do szpitala

Chwila nieuwagi na drodze ekspresowej S5 zakończyła się zderzeniem dwóch samochodów i uderzeniem w bariery. 50-letnia kierująca seatem trafiła do szpitala.

Wydarzyło się to w poniedziałek, 5 października, kilka minut przed godziną 9.00., na jezdni w kierunku Wrocławia. Z ustaleń policjantów wynika, że kierująca seatem nie zachowała bezpiecznej odległości od jadącego przed nią pojazdu. Za późno zobaczyła jadącą przed nią ciężarówkę. Pomimo gwałtownego hamowania seat zderzył się z iveco, a następnie uderzył w bariery energochłonne. Zdarzenie wyglądało groźnie.

Za kierownicą seata siedziała 50-letnia mieszkanka powiatu wrocławskiego. Kobieta została zabrana do szpitala. Na miejscu pojawili się trzebniccy policjanci, którzy ustalali dokładny przebieg zdarzenia i zabezpieczali miejsce kolizji.

Policja przypomina, że jesienią warunki na drogach potrafią zmienić się bardzo szybko. Mgła może w krótkim czasie znacząco ograniczyć widoczność, dlatego szczególnie ważne jest zachowanie odpowiedniej odległości od poprzedzającego pojazdu. Źródło: KPP w Trzebnicy.

TN

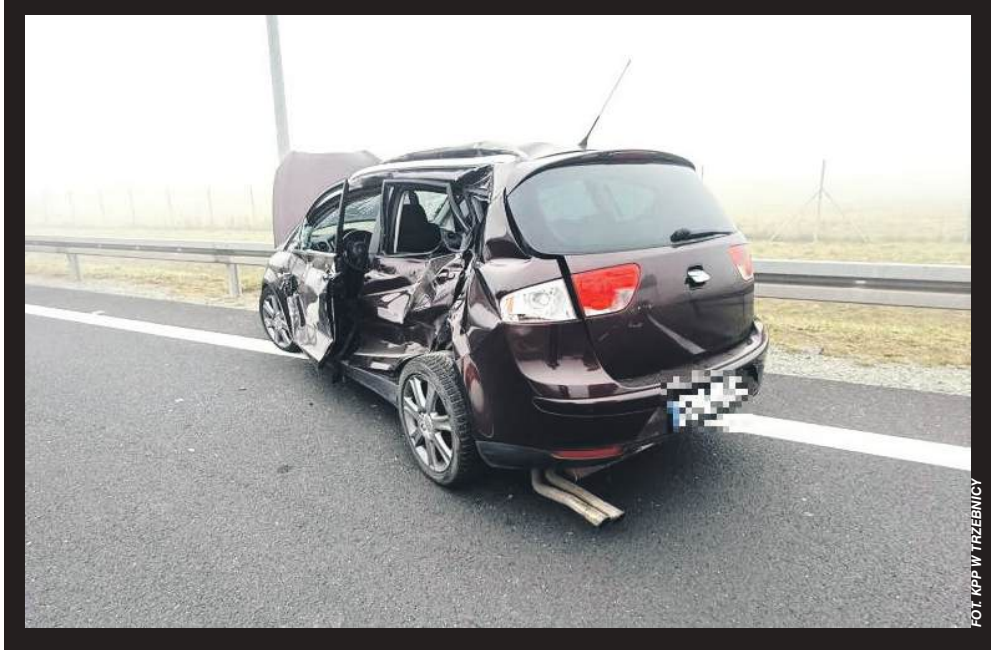
FOT. KPP W TRZEBNICY

eprasa.pl d3b966aad9

/gazeta.trzebnicka
www.nowagazeta.pl
NOWA gazeta trzebnicka
Nr 41 (1558) 8 – 14 X 2026
e-mail: redakcja@nowagazeta.pl
tel. interwencyjny: 71/387-21-31

Bar Relaks i zagadka zabójstwa. Kto zabił kobietę w Obornikach Śląskich? Po latach pojawiają się nowe fakty

W 1983 roku milicjanci z Trzebnicy i Obornik Śląskich zebrali cenne informacje o losach ofiary niewyjaśnionego zabójstwa 47-letniej kobiety. Funkcjonariusze z Wrocławia nigdy nie poszli ich śladem. Po ponad 40 latach sprawę próbują na nowo rozwiązać Justyna Mazur-Kudelska i Kamil Bałuk w podcaście Polskiego Radia „Zwyczajna kobieta". Drugi odcinek, w całości poświęcony wydarzeniom w Obornikach Śląskich, od czwartku wieczorem dostępny w internecie.

We wrześniu 1983 roku milicjanci z Trzebnicy dostają wiadomość, że na wysypisku przy wjeździe do Obornik Śląskich znaleziono ciało kobiety - krawcowej z Chocianowa. Wraz z kolegami z Obornik Śląskich jadą na miejsce.

Zdzisław Murczkiewicz, funkcjonariusz z Trzebnicy, pamięta, że pracował na piętrze, dopiero zaczynał się dzień. Ogłoszono alarm: zabójstwo w Obornikach, trzeba szybko schodzić. Trzebnicka milicja miała do dyspozycji wołgę i dwie zdezelowane nyski. W jednej z nysek funkcjonariusze razem z psem tropiącym ruszyli na miejsce.



Zdjęcie poglądowe

Jest 12 września 1983 roku. Przy drodze wjazdowej do Obornik Śląskich, gdzie często stoją patrole drogówki w krzakach leży martwa kobieta. Znaleźli ją dwaj milicjanci z Wrocławia prowadzący kontrolę drogową, kiedy jeden z nich poszedł w krzaki za potrzebą. Przy jej ciele są dokumenty, więc szybko wiadomo, kogo znaleziono: Janinę Kalińską, czterdziestosiedmioletnią krawcową z Chocianowa.

Zbigniew Galik, ówczesny komendant MO w Trzebnicy, gromadzi na miejscu lekarza sądowego, dzielnicowego, doświadczonych dochodzeniowców. Na miejscu pracują funkcjonariusze z Obornik, przyjeżdża grupa z Trzebnicy, potem sekcja kryminalna z Wrocławia. Powstają protokoły, notatki, zdjęcia. W pierwszych dniach śledztwa milicjanci chodzą od domu do domu. Przykładowo, Murczkiewicz pokazuje wtedy ludziom fotografię Kalińskiej i podaje się za człowieka, który szuka zaginionej ciotki.

Funkcjonariusze chcą jak najwięcej ustalić od razu, ale sprawa jest skomplikowana - ofiara jest z Chocianowa, była widziana we Wrocławiu i pozornie nie ma związków z Obornikami. Zabójcy Janiny Kalińskiej nigdy nie udaje się ustalić.

Podcasterka i reporter wracają do sprawy

Czterdzieści lat później sprawę odświeżają znana podcasterka kryminalna Justyna Mazur-Kudelska i reportażysta Kamil Bałuk. Oboje urodzili się już po 1983 roku.


Widok na Oborniki Śląskie

FOT. FOT. TOMASZ NAWROT

Mazur-Kudelska trafia w internecie na archiwalne wydanie „Magazynu Kryminalnego 997" z maja 1987 roku. Jest w nim inscenizacja o kobiecie, która przyjechała z Chocianowa do Wrocławia na spotkanie z mężczyzną. Dwa dni później znaleziono ją martwą w Obornikach Śląskich.

W telewizyjnej rekonstrukcji sobotni wieczór ofiara spędza we wrocławskim hotelu Monopol. Jest kolacja, koniak, taniec. Janina zostawiła bagaże u kuzynki, u której miała nocować, ale nie wraca na noc. W niedzielę przez telefon prosi o przyniesienie rzeczy pod hotel Grand. Kuzynka czeka. Janina się nie zjawia, choć w tym czasie przebywa w pobliskim Hotelu Europejskim. Do domu nie wraca. Nie wiadomo, gdzie przebywa w nocy. Czy to możliwe, że w obornickim barze Relaks?

W 2022 okazuje się, że akta sprawy ocalały. Mazur-Kudelska i Bałuk ze zdziwieniem odkryli, że wydarzenia opisane w "997" w ogóle nie biorą pod uwagę obszernego materiału śledczego zebranego w Obornikach Śląskich przez lokalnych milicjantów. Program stwierdza, że ofiara nie miała z tym miastem żadnych powiązań. Autorzy podcastu twierdzą, że jednak miała.

Niezgodności jest w telewizyjnym programie jest więcej: romans, który według „997" Janina ukrywała przed rodziną, w relacjach jej bliskich wcale nie był tajemnicą. Nie wiadomo, dlaczego program zmienił kluczowe imiona i adresy, które mogłyby pomóc w rozwiązaniu sprawy w 1987 roku.

Pierwszy odcinek podcastu "Zwyczajna kobieta" kończy się więc pytaniem - **czy i dlaczego program "997" kłamał?**

Nowe ślady

Do Mazur-Kudelskiej odezwał się po latach jeden z milicjantów z Obornik Śląskich. Pamiętał sprawę i chciał dopowiedzieć szczegóły pobytu kobiety w mieście przed jej śmiercią.

Autorzy śledztwa podcastowego w drugim odcinku jadą z nim po latach do Obornik Śląskich na miejsce znalezienia ciała. Oglądają szosę, dawny przejazd kolejowy, ścieżkę. Funkcjonariusz opowiada, co przebudowano, czego już nie ma - kolejowego domku dróżniczki, który stał tuż obok miejsca znalezienia ciała.

Kluczowe ustalenia dotyczą jednak obornickiego baru Relaks. W weekend poprzedzający znalezienie ciała, 10 września 1983 roku, funkcjonariusz był z żoną, siostrą i szwagrem na dancingu w obornickim Relaksie na imprezę taneczną przy orkiestrze.

Na zabawie było około czterdziestu osób. Mieszkańcy Obornik i okolic, również goście z Trzebnicy. Dlatego uwagę milicjantki zwróciła grupa przyjezdnych. Trzy kobiety i trzech mężczyzn weszło późno, około jedenastej. Orkiestra akurat miała przerwę. Porządkowy szukał dla



nich miejsca i posadził ich przy stoliku nieopodal.

Milicjanci z rodziną zapamiętali kobietę kurczowo trzymającą torebkę. Nawet na parkiecie tańczyła z torebką, jakby bała się ją zgubić. Jednak po dancingu, kiedy kobieta zniknęła, torebka została na miejscu a z jej wnętrza wysypały się rzeczy.

W poniedziałek rodzeństwo milicjantów zjawia się na miejscu ujawnienia zwłok. Rozpoznają w zmarłej kobietę z dancingu. Od tamtej pory już na zawsze będą uważać, że w sobotni wieczór widzieli na dancingu Janinę Kalińską.

Kto rozwiąże tajemnicę?

W aktach są relacje ówczesnych pracowników restauracji Relaks. Pojawia się siwy mężczyzna, towarzysząca mu kobieta, alkohol zamawiany przy stoliku, niezapłacony rachunek. Szybko jednak okazuje się, że w aktach panuje chaos - nie do końca wiadomo, kiedy obsługa i goście mówią o wydarzeniach z dancingu w niedzielę, a kiedy z dancingu w sobotę.

Odpowiedź, czy ofiara była w Relaksie w sobotę czy w niedzielę zmienia chronologię jej weekendu. Ostatecznie milicjanci wykluczają, by kobieta była w Relaksie w niedzielę. Tylko że do soboty - kiedy widziało ją rodzeństwo milicjantów - nikt nigdy nie wraca, a potencjalnej piątki osób jej towarzyszącej nikt nigdy nie przesłuchuje.

Drugi odcinek „Zwyczajnej kobiety" jest poświęcony właśnie tym wydarzeniom

W notatce milicjanta mowa o około czterdziestu gościach. Była obsługa, grali muzycy. Ktoś przywoził ludzi na dancing, ktoś na nich czekał. W pobliżu działały domki kempingowe. Autorzy szukają osób, które pamiętają Relaks z września 1983 roku, pracowały tam, bywały na zabawach lub wiedzą, do kogo można jeszcze dotrzeć.

- Mieszkańcy Obornik i Trzebnicy wciąż mogą pomóc ustalić więcej. Liczymy na to, że po wysłuchaniu odcinka odezwą się do nas osoby, które coś pamiętają. Wątków obornickich będzie u nas więcej. Może w tamtych czasach ktoś pracował w Relaksie, Bajce czy Irysie? Może żyją stali bywalcy? Szukamy też pilnie ludzi pracujących w latach 80. w lokalnych Lasach Państwowych - apeluje współautor podcastu, Kamil Bałuk.

Drugi odcinek „Zwyczajnej kobiety", poświęcony Obornikom Śląskim, będzie dostępny **w czwartek 8 października od godz. 20.00** na https://www.polskieradio.pl/podcasty/zwyczajna-kobieta oraz na platformie podcastowej **PolskieRadio.pl**.

Przygodę z podcastem można zacząć od opublikowanego już pierwszego odcinka pt. „Niezwyczajna sprawa". Podcast jest bezpłatny. Kolejne części pojawiają się w radiowej Trójce w środy o godz. 20.05, a w internecie w czwartki od 20.00.

Jeśli ktoś z Państwa pamięta tamte wydarzenia, lub posiada jakieś informacje dotyczące sprawy, prosimy je przesyłać na adres redakcji: **redakcja@nowagazeta.pl**Wszelkie informacje przekażemy autorom podcastu.

KJB

eprasa.pl d3b966aad9

Krótko z Gminy Oborniki Śl.

Nowe boisko

Rozpoczęła się budowa boiska wielofunkcyjnego oraz siłowni zewnętrznej w Piotrkowiczkach. Powstanie boisko do koszykówki i siatkówki z nawierzchnią poliuretanową, odwodnieniem i oświetleniem. Obiekt zostanie wyposażony także w urządzenia do ćwiczeń, ławki, kosze na odpady oraz stojaki rowerowe. Wartość robót wynosi 699 tys. zł, a dofinansowanie Ministerstwa Sportu i Turystyki oraz Urzędu Marszałkowskiego – łącznie 500 tys. zł.

Rowerowy park otwarty

W Mienicach otwarto Rowerowy Park Umiejętności. Głównym elementem obiektu jest trasa o długości około 534 metrów, uzupełniona o dodatkowe odcinki o łącznej długości około 154 metrów i wyposażona w techniczne przeszkody. Infrastruktura ma służyć zarówno początkującym, jak i bardziej doświadczonym rowerzystom. Podczas otwarcia młodzież rywalizowała o tytuł Mistrza MTB. Inwestycja kosztowała 400.857 zł, z czego 105 tys. zł stanowiło dofinansowanie UE, a 93.272 zł środki województwa.

Droga w remoncie

Gmina Wisznia Mała podpisała umowę na przebudowę drogi dojazdowej do gruntów rolnych w Psarach przy ul. Rakowskiej. Powstanie jezdnia o nawierzchni bitumicznej, nowe zjazdy do posesji oraz częściowo utwardzone pobocza. Zaplanowano także wykonanie terenów zielonych, odtworzenie rowów i remont przepustów drogowych. Prace wykona firma Decostar Investment z Wiszni Małej. Inwestycja potrwa dwa miesiące, a jej wartość to 710.510 zł.

TN

Gabinet wraca do szkoły. Pytanie, czy tym razem zostanie na dłużej

Po 13 latach do Szkoły Podstawowej nr 3 w Trzebnicy wraca gabinet dentystyczny. Remont zakończono, sprzęt stoi. Brakuje jednak umowy z NFZ i, jak na razie, informacji o tym, kto będzie w nim leczył dzieci.

Prace zakończone, gabinet wyposażony i gotowy na przyjęcie pacjentów. Tak o placówce na parterze „trójki" informuje Gmina Trzebnica, która 30 września zorganizowała wizytację. Obecni byli sekretarz gminy Daniel Buczak, dyrektor szkoły Aneta Herner oraz urzędnicy odpowiedzialni za fundusze i inwestycje. Z gabinetu ma korzystać blisko 3700 uczniów szkół podstawowych prowadzonych przez gminę oraz młodzież z Liceum Ogólnokształcącego.



fot. UM Trzebnica. Nowy gabinet stomatologiczny w SP nr 3.

Drugie otwarcie tego samego gabinetu

Dla czytelników z dłuższym stażem cała historia brzmi znajomo. Gabinet w SP nr 3 już raz został otwarty. W styczniu 2010 roku, przy udziale władz gminy i dyrekcji, ruszył program bezpłatnej opieki stomatologicznej dla dzieci. Pomysłodawcą był lekarz Rafał Marek. Gabinet pracował trzy razy w tygodniu, także w soboty, a rodzice mogli przy okazji odprowadzania dzieci do szkoły skonsultować się z lekarzem. W 2012 roku przyjęto tam 1300 pacjentów.

Po niespełna kilku latach było po wszystkim. W 2013 roku gmina zmieniła warunki współpracy: zażądała czynszu i ograniczyła możliwość przyjmowania pacjentów w soboty. Lekarz przeniósł kontrakt z NFZ do swojego prywatnego gabinetu przy ul. Prusickiej, a szkolny gabinet, jak pisaliśmy wówczas, stał się jedynym takim miejscem w powiecie, które zamknięto.

Kto płacił wtedy, kto zapłaci teraz

Pieniądze były osią tamtego sporu. Gmina kupiła unit stomatologiczny, za który, jak mówił nam wtedy radny Adam Gubernat, zapłacono ok. 54 tys. zł. Resztę kosztów poniósł lekarz.

- *Z moich środków kupiłem płytki, meble na wymiar, sprzęt do sterylizacji, autoklaw, a także w pełni wyposażyłem gabinet w narzędzia chirurgiczne. Sam sterylizator kosztował ok. 10 tys. zł* – opowiadał nam w 2013 roku Rafał Marek. **Po zerwaniu współpracy rozważał nawet wystąpienie do gminy o częściowy zwrot nakładów.**

Dziś układ wygląda inaczej. Jak podał urząd, gabinet sfinansowano z dotacji celowej Województwa Dolnośląskiego w wysokości **214.297,80 zł**. Ale to dalej pieniądze publiczne. Za te środki wykonano prace remontowe i adaptacyjne oraz kupiono specjalistyczne wyposażenie i sprzęt medyczny.

Gmina chwali się, że gabinet jest gotowy. Tyle że gotowy gabinet to jeszcze nie leczenie.

Gabinet jest, umowy z NFZ nie ma

Z komunikatu gminy wynika, że kolejnym krokiem ma być *„pozyskanie środków z NFZ na funkcjonowanie gabinetu"* i podpisanie kontraktu. Dopiero wtedy placówka zostanie udostępniona dzieciom. Urząd nie podał jednak terminu ani nie wskazał, kto będzie świadczył usługi. Nie wiadomo też, czy lekarz został już wybrany.

Z doświadczeń z 2013 roku wiemy, że kontrakt z funduszem zawiera świadczeniodawca, czyli lekarz prowadzący praktykę, a nie sama gmina. Nie jest więc oczywiste, kto i na jakich zasadach miałby go podpisać.

Na tę lukę zwracają uwagę także mieszkańcy. Pod wpisem gminy w mediach społecznościowych jedna z osób napisała krótko: *„Brawo...ale jest jedno małe ale...jest gabinet...ale bez dentysty (na razie mam nadzieję)...Gabinet sam nie leczy...niestety."*.

Inni również liczą, że lekarz będzie przyjmował w ramach NFZ - *„Inaczej nie byłoby w tym sensu. No i mam nadzieję, że się nie mylimy"* - odpowiedziała internautka.

Pytania bez odpowiedzi

Co się stanie, jeśli lekarz się nie znajdzie albo kontrakt nie zostanie podpisany? Czy sprzęt za ponad 200 tys. zł będzie czekał w zamkniętym pomieszczeniu? Na jakich warunkach gabinet zostanie udostępniony świadczeniodawcy: czy znów będzie to bezpłatne pomieszczenie, czy czynsz, który przed laty zakończył współpracę? Pamiętajmy, że tym razem jest jeszcze sprzęt. I wreszcie, czy gmina ma plan na wypadek, gdy chętnych nie będzie, bo przecież mówimy o rynku, na którym dentystów na NFZ brakuje?

Pod wpisem pojawiło się też pytanie o młodzież z Powiatowego Zespołu Szkół nr 2. Sekretarz gminy odpowiedział, że uczniowie PZS nr 2 również zostaną zaproszeni do programu profilaktyki i będą mogli korzystać z gabinetu.

Potrzeba jest oczywista. Jak pisaliśmy w 2013 roku, na podstawie danych z Ministerstwa Zdrowia i ustaleń NIK, stan zębów polskich dzieci od lat budzi niepokój. Dlatego dobrze, że gabinet wraca. Nie wolno jednak powtórzyć błędów sprzed lat. Przecięcie wstęgi to dopiero początek, a o tym, czy inwestycja za ponad 200 tys. zł się opłaci, zdecyduje to, czy w gabinecie rzeczywiście pojawi się lekarz i pierwsi pacjenci.

Zwróciliśmy się do Urzędu Miejskiego z pytaniami o termin podpisania kontraktu i osobę lekarza. Zapytamy jak zostanie wybrany lekarz, który będzie świadczył usługi i na jakich zasadach zostanie mu udostępniony wyposażony gabinet. O odpowiedzi poinformujemy.

KD

Dacia uderzyła w ścianę. Uszkodzony został również samochód w budynku

Do groźnie wyglądającego wypadku doszło 5 października w Urazie. Samochód osobowy marki Dacia uderzył w ścianę budynku gospodarczego znajdującego się tuż przy chodniku. W wyniku zderzenia ucierpiał również zaparkowany wewnątrz budynku drugi samochód.

Kierowca Dacii opuścił pojazd o własnych siłach i po przebadaniu ustalono, że nie wymaga udzielenia dodatkowej pomocy medycznej.

Ratownicy odłączyli akumulatory w rozbitym samochodzie i zakręcili zawór instalacji gazowej LPG, eliminując ryzyko pożaru. Na jezdni ani chodniku nie stwierdzono wycieków płynów eksploatacyjnych. Po zakończeniu działań teren przejął patrol Policji. W akcji wzięły udział zastępy z JRG Trzebnica i OSP Uraz.



FOT. KP PSP TRZEBNICA

kd

Krótko z Gminy Oborniki Śl.

Festiwal Grzybowy

W sobotę 10 października w Jarach odbędzie się Jarski Festiwal Grzybowy. Wydarzenie rozpocznie się o godz. 8.30 rejestracją uczestników. Od godz. 9. do 11. zaplanowano wspólne grzybobranie. O godz. 11.30 odbędzie się ocena zbiorów, a od 13 do 15 warsztaty kulinarne i artystyczne. W programie znalazły się m.in. warsztaty plastyczne dla dzieci, bransoletka z runa leśnego oraz prelekcja o ochronie leśnego ekosystemu. O godz. 17. ogłoszone zostaną wyniki konkursu i wręczone nagrody. Pół godziny później rozpocznie się wystawa fotografii przyrodniczej. Festiwal zakończy wspólne biesiadowanie i gawędy grzybiarzy od godz. 18.

TN

Krótko z Gminy Prusice

Młodzi liderzy z Prusic

W sobotę 3 października w sali kinowej GOKiS odbył się Górski Dzień Otwarty. Na miejscu spotkało się około 40 osób, których łączyła pasja do gór. Spotkanie miało na celu zarówno wymianę doświadczeń jak i przekazanie zasad bezpieczeństwa. Uczestnicy mogli między innymi zobaczyć zdjęcia i filmy z ich 4 intensywnych dni spędzonych w Bardzie, czy wysłuchać opowieści lokalnego specjalisty od wędrówek górskich Tomasza Papiernika.

Znaleźli zęby wampira, walizkę, kalesony...

2 października odbyło się Wspólne Sprzątanie Sołectwa Prusice. Do akcji włączyli się uczniowie dwóch klas SP im. Henryka Sienkiewicza w Prusicach, którzy sprzątali na dwóch trasach pod okiem koordynatorek projektu. Podczas sprzątania uczniowie znaleźli nie tylko butelki i puszki, ale również… buty, kalesony, walizkę, zęby wampira, wycieraczki, kołpaki, deski, słoiki, okulary i kanistry.Po sprzątaniu była czas na relaks przy ognisku i odbiór nagród za „ciekawe znaleziska".

kd

eprasa.pl d3b966aad9

/gazeta.trzebnicka
www.nowagazeta.pl
NOWA gazeta trzebnicka
Nr 41 (1558) 8 – 14 X 2026
e-mail: redakcja@nowagazeta.pl
tel. interwencyjny: 71/387-21-31

Autobus do Milicza wrócił. Ale czy wybrano najlepsze rozwiązanie?

Do Milicza znów można dojechać autobusem z Trzebnicy. To dobra wiadomość dla mieszkańców, którzy po wycofaniu się PKS Wołów zostali bez dotychczasowego połączenia. Są trzy kursy w każdym kierunku, jednak uczniowie skarżą się na zbyt wczesny dojazd, a pytania o koszty i możliwość utrzymania wcześniejszej linii pozostają. W urzędowych komunikatach pojawiły się też sprzeczne informacje o przesiadce w Skoroszowie.

Od poniedziałku, 5 października, działa piąta linia Powiatowej Komunikacji Autobusowej. Autobus jedzie z Trzebnicy przez Czeszów do Skoroszowa, a następnie pasażerowie mogą kontynuować podróż do Milicza. W przestrzeni publicznej pojawiła się informacja, że całą trasę obsługuje jeden autobus, bez konieczności przesiadania się.



Problem dojazdu udało się więc częściowo rozwiązać. Pozostaje jednak pytanie, czy wybrano rozwiązanie najkorzystniejsze dla pasażerów i... powiatowego budżetu. Bo jak wiadomo, za wszystko trzeba zapłacić. Sam fakt uruchomienia autobusu nie zamyka dyskusji o tym, dlaczego poprzednie połączenie przestało działać i czy można było temu zapobiec.

Najpierw zabrakło porozumienia

W poprzednim numerze Nowej Gazety Trzebnickiej opisaliśmy okoliczności zawieszenia kursów PKS Wołów od 1 października. Jak przekazał nam **Leszek Prokopczyk** z firmy PKS Wołów, wpływy z biletów nie wystarczały na utrzymanie linii. Jej funkcjonowanie opierało się na finansowaniu uzgodnionym przez powiaty milicki i trzebnicki.

Według przewoźnika umowa zabezpieczająca środki wygasła 30 czerwca. Mimo to autobusy jeździły przez wakacje i we wrześniu. Prokopczyk tłumaczył, że firma otrzymywała ustne zapewnienia o dalszym finansowaniu. We wrześniu miała jednak usłyszeć, że pieniędzy nie będzie, ponieważ nie podpisano umowy.

Przewoźnik zapewniał nas również, że odpowiednio wcześniej sygnalizował problem obu samorządom i był gotowy nadal obsługiwać trasę, gdyby ustalono sposób pokrywania kosztów.

Inny obraz niż opowieść o nagłym wycofaniu się firmy przedstawiał także starosta milicki **Łukasz Rokita.** W piśmie z 30 września zarzucał władzom powiatu trzebnickiego brak zgody na aneks zapewniający dalsze finansowanie. Według jego relacji zabezpieczone wspólnie 90 tys. zł wystarczyło tylko do czerwca.

Starosta **Małgorzata Matusiak** opublikowanym komunikacie przekonywała natomiast, że ustalenia z powiatem milickim miały zapewnić funkcjonowanie dotychczasowej trasy do końca roku.

W rozmowie z naszą redakcją, również to potwierdziła. Dodała, że nie wie jak dokładnie milicki powiat umawiał się z przewoźnikiem, ale umowa między powiatami miała trwać do końca roku. Wobec nagłego zawieszenia kursów przez PKS Wołów, Powiat Trzebnicki zdecydował się na własne rozwiązanie, nie czekając na dalsze uzgodnienia.

5 października uruchomiono nową linię w ramach Powiatowej Komunikacji Autobusowej.

Czy będzie przesiadka?

Przed uruchomieniem nowej linii mieszkańcy otrzymali informacje, które mogły wywołać uzasadnione wątpliwości. Starostwo zapowiedziało, że powiatowa linia nr 5 zakończy trasę w Skoroszowie. Dalej miało funkcjonować połączenie komercyjne do Milicza. W komunikacie napisano wprost, że rozkład przygotowano tak, aby umożliwić *„sprawną przesiadkę w Skoroszowie”.*

- Faktycznie, chyba zostało to źle zakomunikowane. Fizycznie nie ma żadnej przesiadki. Chodzi o to, że w ramach powiatowej komunikacji autobus kończy swój bieg w Skoroszowie, ale ten sam autobus jedzie dalej do Milicza - wyjaśnia nam starosta Małgorzata Matusiak i dodaje: *- Trasę Skoroszów - Milicz, przewoźnik obsługuje już sam, czyli komercyjnie, bez wsparcia powiatu.*

Potwierdza to również **Daniel Buczak**, sekretarz gminy Trzebnica i członek zarządu powiatu, w swoim komentarzu zapewnił: *„nie będzie żadnych przesiadek w Skoroszowie”.*

To bardzo istotna informacja dla pasażerów. Pozostaje również do wyjaśnienia, jak w praktyce działa podział na odcinek powiatowy i komercyjny. Czy pasażer kupuje jeden bilet na całą podróż? Ile zapłaci za bilet miesięczny?

- To jest na razie kurs pilotażowy. W piątek mamy spotkanie i będziemy znać statystyki. Będziemy też rozmawiać o rozwiązaniach cenowych i godzinach odjazdów, które mogą sie nieco zmienić, bo takie sygnały płyną od pasażerów - powiedziała nam starosta, ale dodała, że już dzisiaj mają sygnały od mieszkańców, że są zadowoleni z uruchomienia linii.

Do szkoły na ósmą, do Milicza przed siódmą

Według opublikowanego rozkładu pierwszy autobus wyjeżdża z Trzebnicy o godz. 6.00, do Czeszowa dojeżdża o 6.23, a do Skoroszów o 6.30. Do Milicza dociera o 6.50. Cała podróż z Trzebnicy trwa zatem 50 minut. To nieco dłużej niż linia, którą obsługiwał PKS Wołów, ale w tym wypadku z połączenia mogą też skorzystać mieszkańcy gminy Zawonia.

Dla ucznia rozpoczynającego lekcje o godz. 8.00 oznacza to przyjazd do Milicza godzinę i dziesięć minut przed zajęciami. Część tego czasu zajmie dojście do szkoły, ale skala wyprzedzenia budzi zastrzeżenia młodzieży.

- Wysłaliśmy już do szkół pisma, aby budynki zostały dla uczniów otwarte wcześniej, a tak jak wspomniałam, będziemy jeszcze sprawdzać, czy da się może trochę opóźnić wyjazd - mówi nam starosta, ale z tym może być problem, bo przecież autobus wraca w Milicza w kierunku Trzebnicy, „zgarniając” dzieci, tym razem do trzebnickich szkół.

Daniel Buczak tłumaczy, że nowa komunikacja ma pogodzić potrzeby dwóch grup jadących w przeciwnych kierunkach. Według podanych przez niego danych z wcześniejszego połączenia do Milicza korzystało w ubiegłym roku szkolnym 13 uczniów. Grupa dojeżdżająca do szkół w Trzebnicy ma być kilkukrotnie liczniejsza.

Jak argumentuje Buczak, przesunięcie kursu tak, by uczniowie dotarli do Milicza około 7.45, utrudniłoby zapewnienie dojazdu do Trzebnicy przed ósmą. Obecny poranny kurs powrotny wyjeżdża z Milicza o 7.00, jedzie przez Skoroszów, do Czeszowa i w Trzebnicy zatrzymuje się przy rondzie na ul. Żołnierzy Września o 7.50, a na dworzec dociera o 7.55. Ten argument wyjaśnia przyjęty układ rozkładu.

Ile kosztuje nowe rozwiązanie?

Starosta Małgorzata Matusiak przekazała nam, że miesięczny koszt funkcjonowania linii wynosi nieco ponad 20 tys. zł i w całości pokrywa go powiat trzebnicki. Przy utrzymaniu takiej stawki przez dwanaście miesięcy koszt funkcjonowania tej linii wyniesie około 240 tys. zł. To dość dużo, ale obecny pilotaż ma potrwać do końca grudnia. Starostwo na przyszły rok ma ogłosić przetarg na obsługę Powiatowej Komunikacji Autobusowej. Trudno dzisiaj wyrokować, czy będzie drożej czy taniej, bo sytuacja na rynku paliw mocno się zmienia i przewoźnicy już sygnalizują, że koszty im znacznie wzrosły.

Dodajmy, że wcześniej na połączenie obsługiwane przez PKS Wołów oba powiaty zabezpieczyły łącznie 90 tys. zł, które według przekazanych nam informacji wystarczyły na pierwsze półrocze. Po stronie Trzebnicy było 81 tys. zł, a po stronie Milicza 9 tys. zł. Starosta milicki tłumaczył, że tak nierówny podział miał wyrównać większe wydatki poniesione wcześniej przez jego samorząd. Jednak samorządowcy z powiatu trzebnickiego, mówią, że za umowę z PKS Wołów odpowiadał Powiat Milicki, który zawierał z tym przewoźnikiem umowę. Trzebnickie starostwo miało osobną umowę z samorządem milickim i z niej się wywiązało.

Ile kosztowałoby dotowanie linii PKS Wołów? Czy byłoby to tańsze rozwiązanie niż utrzymywanie własnej linii. Być może tak, ale jak przekazała nam starosta, z prywatnym przewoźnikiem zawsze były jakieś tarcia, a powiat i tak zamierzał uruchomić własną linię Czeszów - Kuźniczysko - Trzebnica. Można więc powiedzieć, że „upieczono dwie pieczenie na jednym ogniu”. Nowa oferta obejmuje trzy kursy w każdym kierunku i dojazd przez Czeszów, zapewniając połączenie również kolejnym mieszkańcom. Pilotaż pokaże też, czy jest potrzeba dołożenia kursów.

Ile zapłacimy za bilety?

W tej chwili za kursy na liniach powiatowych pasażerowie zapłacą od 4 do 8 zł w zależności na jaką odległość jadą. Podróżując do Milicza trzeba dodatkowo uiścić stawkę na trasie Skoroszów - Milicz. **Grzegorz Olejniczak**, właściciel firmy Turbo - Trans ze Żmigrodu mówi, że ostatnie połączenie zostało uruchomione bardzo szybko, bo tego wymagała sytuacja. W tej chwili badane są statystyki. Dodał, że będzie też rozmawiał z samorządem na temat biletów miesięcznych, bo wiadomo, że dla młodzieży czy nawet dorosłych dojeżdżających codziennie to najwygodniejsze rozwiazanie. Dodaje też, że już dzisiaj zauważa, że poranne kursy do Milicza i z powrotem zapewne trzeba będzie nieco zmodyfikować, tak aby wyjść naprzeciw mieszkańcom.

Trzy kursy to korzyść, ale...

Zwiększenie liczby kursów i objęcie połączeniem Czeszowa to konkretne zalety nowej oferty. Mieszkańcy odzyskali możliwość podróży, a uczniowie mogą ponownie dojeżdżać do szkół. Z drugiej strony, sam kurs do Milicza sporo się wydłużył. Nie wiadomo też, czy 3 kursy zaspokoją wszystkie potrzeby mieszkańców.

Daniel Buczak zapowiedział, że po około dwóch tygodniach powiat poprosi przewoźnika o pierwsze dokładne statystyki obłożenia. Wtedy będzie można dopasować rozkład do potrzeb. Deklaruje również uwzględnianie merytorycznych uwag mieszkańców.

Do tej sprawy będziemy wracać. Powiatowa Komunikacja Autobusowa ma zapobiec wykluczeniu komunikacyjnemu, po tym, jak prywatni przewoźnicy zaczęli redukować linie czy kursy. Transport powiatowy, to dobry kierunek, ale trzeba pamiętać o kosztach, bo w końcu tak czy inaczej, za wszystko zapłacą mieszkańcy. Ustawa o transporcie zbiorowym, która zakładała dofinansowania dla powiatów, została zawetowana przez Prezydenta Karola Nawrockiego. To oznacza, że powiat na razie sam musi finansować to zadanie, ale samorządowcy liczą, że prędzej czy później państwo polskie włączy się we współfinansowanie. Jednak trzeba pamiętać, że niezależnie czy płaci za to powiat, gmina czy państwo, to i tak są to dalej pieniądze, które pochodzą z naszych podatków.

Daniel Długosz

eprasa.pl d3b966aad9

Z Gminy Żmigród...

Są wyniki głosowania

Znamy wyniki głosowania na projekty zgłoszone do tegorocznego Budżetu Obywatelskiego. Mieszkańcy wybrali po jednym zwycięskim projekcie w trzech kategoriach kwotowych.

W kategorii do 180 tys. zł najwięcej głosów – 452 – otrzymał projekt „Strażacki lekki samochód terenowy – pick-up dla zwiększenia bezpieczeństwa mieszkańców". W kategorii do 15 tys. zł zwyciężył „Zakup sprzętu do ratownictwa wodnego", który poparły 723 osoby. Z kolei w kategorii do 5 tys. zł pierwsze miejsce zajął projekt „Usiądźmy razem na Wrocławskiej!" z wynikiem 465 głosów.

Wybrane zadania zostaną przeznaczone do realizacji w przyszłym roku.

TN

Z Gminy Trzebnica...

Seniorzy rozpoczęli „studia"

1 października w sali kinowej GCKiS w Trzebnicy odbyło się uroczyste rozpoczęcie kolejnego roku akademickiego UTW „Tęcza". Oprócz oficjalnych przemówień była również część artystyczna i inauguracyjny wykład. Studentom - seniorom życzymy udanego roku i wiele pozytywnej energii do działania!

Jesienne biegi przełajowe

Za nami Jesienne Biegi Przełajowe o Puchar Trzebnickiego Święta Sadów 2026. W tym roku na starcie pojawiło się niemal 600 zmotywowanych uczestników. Klasyfikacja zespołowa przedstawia się następująco: SZKOŁY z TRZEBNICY: I msc - SP nr 2, II msc - SP nr 1, III msc - SP nr 3; SZKOŁY PRZYJEZDNE: I msc - SP nr 2 w Obornikach Śląskich, II msc - SP Krynicz-no, III msc - SP Wisznia Mała, KLUBY SPORTOWE: I msc - GKS Gaudia Trzebnica, II msc - Victoria Oborniki Śląskie, III msc - Sekcja Lekkoatletyczna MCS. Gratulacje dla wszystkich uczestników!

kd

Którą drogę remontować? Radni chcą jawnych zasad

O tym, która droga w gminie Trzebnica doczeka się remontu, decydowali dotąd przede wszystkim burmistrz i wspierający go radni. Klub Radnych PO proponuje zmianę: publiczny ranking dróg gruntowych, jednakowe kryteria i obowiązek wyjaśnienia, dlaczego jedna ulica otrzymuje pierwszeństwo przed inną.



Niektóre drogi od lat toną w błocie

Dla mieszkańców czekających na utwardzenie drogi każdy większy deszcz oznacza błoto, koleiny i utrudniony dojazd do domu. Równanie nawierzchni i dosypywanie kruszywa pomaga na krótko. Pozostaje pytanie: **dlaczego jedne drogi są wykonywane, a inne latami czekają?**

Radny Marcin Raczyński poinformował, że Klub Radnych PO przedłożył projekt Gminnego Programu Utwardzania Dróg Gruntowych na lata 2027–2035. Jego podstawą ma być inwentaryzacja gminnych dróg prowadzących do zamieszkałych nieruchomości zarówno w Trzebnicy, jak i we wszystkich sołectwach.

Drogi miałyby być oceniane według wspólnych kryteriów, uwzględniających między innymi stan nawierzchni, liczbę mieszkańców, bezpieczeństwo oraz możliwość alternatywnego dojazdu. Na tej podstawie powstałby publiczny ranking potrzeb inwestycyjnych.

- Kolejność inwestycji nie powinna zależeć od osobistych kontaktów czy politycznej przychylności - podkreśla Raczyński w swoim wpisie.

Najważniejszy element propozycji dotyczy kontroli decyzji. Każde odstępstwo od kolejności wynikającej z rankingu miałoby być publicznie uzasadnione. Mieszkańcy mogliby więc sprawdzić, jak oceniono ich drogę i dlaczego inna została wykonana wcześniej. Dotychczasowy decydujący wpływ burmistrza i jego politycznego zaplecza zostałby poddany przejrzystym, możliwym do zweryfikowania zasadom.

Projekt przewiduje również oszacowanie kosztów utwardzenia poszczególnych dróg oraz coroczną aktualizację danych i informacji o postępach. Uzyskana dotacja mogłaby uzasadniać przyspieszenie inwestycji, ale jej brak nie powinien oznaczać odkładania prac bez końca. Z kolei koszt w przeliczeniu na mieszkańca miałby być jedynie wskaźnikiem pomocniczym, aby małe ulice i miejscowości nie trafiały automatycznie na koniec kolejki.

Autorzy nie obiecują utwardzenia wszystkich dróg w rok czy dwa. Chcą wieloletniego planu dostosowanego do finansów gminy. O jego przyjęciu zdecyduje Rada Miejska. To pokaże, czy radni burmistrza Marka Długozimy poprą zasady, które pozwolą mieszkańcom dokładniej kontrolować wybór drogowych inwestycji.

Daniel Długosz

Karambol na S8. Zderzyło się siedem samochodów

4 października na drodze ekspresowej S8 w w okolicy Krzyżanowic doszło do zderzenia 7 samochodów osobowych.W zdarzeniu uczestniczyło łącznie dziesięć osób.



FOT. KP PSP TRZEBNICA



FOT. KP PSP TRZEBNICA

Sześć rozbitych aut stało na lewym pasie, jeden za drugim, siódmy zablokował prawy pas, ustawiając się w poprzek drogi. Wszystkie osoby opuściły pojazdy o własnych siłach jeszcze przed przybyciem służb. Po przeprowadzeniu rozpoznania medycznego okazało się, że nikt nie odniósł obrażeń.

Strażacy zabezpieczyli miejsce zdarzenia i odłączyli zasilanie we wszystkich rozbitych pojazdach. Na jezdni nie stwierdzono wycieków płynów eksploatacyjnych. Na miejscu pozostały patrol Policji oraz Służba Drogowa. W akcji wzięły udział dwa zastępy z JRG Trzebnica i jeden zastęp OSP.

Służby podkreślają, że wraz z nadejściem jesieni warunki na drogach zaczynają się pogarszać. Mokra nawierzchnia, poranne mgły i coraz krótszy dzień wymagają większej ostrożności za kierownicą.

kd

~ Odeszli ~

TRZEBNICA

3 października zmarła
Śp. Bogumiła Opałka
żyła 71 lat

4 października zmarła
Śp. Danuta Cieśla
żyła 77 lat

OBORNIKI ŚLĄSKIE

30 września zmarła
Śp. Zofia Błaszkowska
żyła 87 lat

ŻMIGRÓD

2 października zmarła
Śp. Ewa Muś
żyła 70 lat

3 października zmarła
Śp. Elżbieta Latuszek
żył 71 lat



eprasa.pl d3b966aad9

/gazeta.trzebnicka
www.nowagazeta.pl
NOWa gazeta trzebnicka
Nr 41 (1558) 8 – 14 X 2026
e-mail: redakcja@nowagazeta.pl
tel. interwencyjny: 601-735-810



Czeszów. Zapomniane uzdrowisko, sławni młynarze i pasażerka Titanica

Czeszów to jedna z najbardziej fascynujących miejscowości w gminie Zawonia, ukryta wśród lasów i malowniczych łąk Równiny Czeszowskiej. Jej tożsamość, mocno spleciona z płynącą tu rzeką Sąsiecznicą, rodziła się przez stulecia, łącząc bogatą przeszłość z wyjątkowymi walorami przyrodniczymi Dolnego Śląska.

Historia Czeszowa sięga trzynastego wieku, kiedy to wieś pod nazwą *Zessouo* tętniła życiem jako prężna osada hutnicza. Pierwsze wzmianki o miejscowości pochodzą z 1223 r, z dokumentu poświadczającego obowiązek dostarczania do trzebnickiego klasztoru cysterek sztab żelaza. Surowiec mieszkańcy pozyskiwali z zalegających w okolicy płytko pod powierzchnią ziemi rud darniowych, a gęste lasy dostarczały drewna potrzebnego do wypalania rud w dymarkach. Ta rzemieślnicza tradycja na stałe ukształtowała tożsamość regionu i przyniosła mu późniejszą niemiecką nazwę *Deutsch Hammer*, oznaczającą niemiecki młot lub kuźnicę, a tuż po drugiej wojnie światowej wieś krótko nazywano *Kuźnicą Polską*. Miano Czeszów wieś otrzymała w 1948 roku, od imienia błogosławionego Czesława, patrona Wrocławia.

Miejscowość zmieniała wielokrotnie nie tylko nazwy, ale też właścicieli. Najsławniejszym z nich był pogromca Napoleona Bonaparte, marszałek Gebhard Leberecht von Blücher, nazywany „Marszałkiem Naprzód" (*Marschall Vorwärts*). Otrzymał on Czeszów i kilka innych miejscowości w okolicach Trzebnicy od pruskiego króla Fryderyka Wilhelma III za swoje zasługi wojenne, głównie za zwycięstwo nad Francuzami w bitwie nad Kaczawą w 1813 roku.


Młynówka przepływa tuż obok tarasu Hotolu Niezły Młyn.

Architektura zrodzona z historii i wody

Ślady dawnych czasów wciąż można bez trudu odnaleźć w lokalnej architekturze, która idealnie współgra z otaczającą naturą. Serce rzemieślniczego Czeszowa, oprócz hutniczych tradycji, przez dziesięciolecia stanowiły młyny wodne. W 1830 roku nad Młynówką, dopływem Sąsiecznicy, zbudowano dwa młyny. Zboże do nich zwożono podobno nawet spod Poznania, ponieważ tutejsi młynarze oferowali mąkę najlepszej jakości. W 1918 roku obydwa młyny przeszły elektryfikację i energia elektryczna zastąpiła wodną. II wojnę światową przetrwał, niestety, tylko jeden z nich.


Wnętrze czeszowskiej biblioteki.

Zanim jednak obiekt ten stał się nastrojowym Hotelem Niezły Młyn, który możemy obecnie odwiedzić, doszło do dramatycznego wydarzenia. W kwietniu 2001 roku zabytkowy budynek padł ofiarą niszczycielskiego żywiołu i niemal doszczętnie spłonął. Choć ogień strawił stropy i drewniane wnętrza, murowane fundamenty przetrwały. W 2007 roku zrujnowany młyn odkupił obecny właściciel, który podjął się imponującego zadania odbudowy.




Jeden z Dębów Pamięci.

Dziś ten historyczny obiekt tętni życiem jako Hotel i Restauracja Niezły Młyn. To nowoczesny kompleks z zapleczem spa, basenem, saunami i salą bankietową. We wnętrzach wyeksponowano elementy dawnych młyńskich maszyn. Szumiące na zewnątrz odrestaurowane koło młyńskie stało się symbolem odrodzenia tego miejsca, które ponownie przyciąga gości szukających tradycyjnych smaków i relaksu, a po drugiej stronie potoku na gości czeka ogród, wioska indiańska i miejsce na ognisko.

Przed hotelem przykuwa uwagę duża rzeźba przedstawiająca starodawny rower. Nie jest to przypadkowa ozdoba! W XIX wieku w Czeszowie działały dwie fabryki: jedną z nich była właśnie fabryka rowerów, a drugą spółka Josepha Weissa zajmująca się przerobem drewna.



Pocztówka z przedwojennego Czeszowa.

Uzdrowiskowy mikroklimat dawnych lat

Naturalne walory klimatyczne i bliskość natury obecnie stanowią jeden z głównych walorów miejscowości. Warto pamiętać, że pod koniec dziewiętnastego i na początku dwudziestego wieku Czeszów, ze względu na swoje unikalne położenie, czyste powietrze i otoczenie gęstych lasów, zaczął zyskiwać miano lokalnego letniska i miniaturowego uzdrowiska. Zbudowano nawet specjalne tężnie, w oparciu o wodę bogatą w żelazo pochodzące z rud darniowych. Co ciekawe, 100 lat temu do Czeszowa z wrocławskiego Rynku regularnie kursował autobus dowożący spragnionych relaksu kuracjuszy.

Choć miejscowość nigdy formalnie nie stała się kurortem uzdrowiskowym na miarę sąsiedniej Trzebnicy, jednak wielu mieszkańców Wrocławia właśnie tutaj szukało wytchnienia i poratowania zdrowia. Powstawały tu wówczas pensjonaty oraz gospody, a obecni mieszkańcy starych domów do dziś wskazują, że w ich budynkach dawni gospodarze zaadaptowali poddasze na pokoje dla gości. Na potrzeby dawnych gości z Wrocławia w Czeszowie powstały dwa

>>> DOKOŃCZENIE NA STR 11

eprasa.pl d3b966aad9

domy handlowe, popularną turystycznie miejscowość skanalizowano i wyposażono w instalację burzową, a wszystkie ulice pokryto brukiem. W tamtych czasach było to niezwykłe i robiło wrażenie.

Legendy czeszowskiej świątyni i ślad Titanica

Nad panoramą wsi góruje neogotycka bryła kościoła Najświętszego Serca Pana Jezusa z początku dwudziestego wieku. Zbudowano ją na pozostałościach dawnego dworu obronnego, co potwierdziły przeprowadzone współcześnie badania archeologiczne.



Kapliczka szkatułkowa na dębie przed kościołem.

Świątynia ta kryje w sobie opowieści, które wykraczają daleko poza granice Dolnego Śląska. Przez lata starsi mieszkańcy przekazywali sobie historię o niezwykłym elemencie wyposażenia świątyni – wspaniałym, zdobionym żyrandolu rozświetlającym nawę główną. Według lokalnych podań, to niezwykłe wotum za ocalenie życia miało zostać ufundowane przez siostrę dawnego pastora Helmuta Bartscha. Kobieta posiadała wykupiony bilet na rejs transatlantyku Titanic w 1912 roku. Tuż przed wyruszeniem w drogę zachorowała i zrezygnowała z podróży. Kiedy dowiedziała się, że statek, którym miała płynąć, zatonął, a znaczna część pasażerów zginęła, postanowiła w podzięce za ocalenie wesprzeć kościół. Ufundowała żyrandol, na którym podobno można odnaleźć ślady pamiątkowej inskrypcji.

Wędrując wokół neogotyckiej świątyni, warto skierować kroki na tyły przyparafialnego placu. Rosną tam trzy młode dęby, które wraz z towarzyszącymi im tablicami pamiątkowymi tworzą unikalną, zieloną enklawę. Drzewa te nie są zwykłym elementem ogrodu – to żywe pomniki posadzone w ramach ogólnopolskiego programu „Katyń… ocalić od zapomnienia". Każde z drzewek poświęcono konkretnemu obrońcy Ojczyzny, zamordowanego wiosną 1940 roku przez NKWD. Czeszowianie zdecydowali się oddać w ten sposób hołd kapitanowi Tadeuszowi Leonowi Świderskiemu, starszemu posterunkowemu Bolesławowi Barcickiemu oraz posterunkowemu Andrzejowi Marcinowowi.



Biblioteka w Czeszowie.





Rzeźba roweru przed Hotelem Niezły Młyn.

Nowoczesne serce i bliskość natury

Współczesny Czeszów to nie tylko historia, ale przede wszystkim tętniąca życiem społeczność. Sercem wsi jest nowoczesne Centrum Inicjatyw Lokalnych, które skupia mieszkańców wokół wspólnych projektów kulturalnych i kultywowania tradycji, czego dowodem są choćby misternie plecione wieńce dożynkowe, regularnie nagradzane na gminnych festiwalach. Aktywnie działa także koło gospodyń KGW Czeszowianki, które ostatnio przeprowadziło warsztaty z artystycznego wykonywania trójwymiarowych, jadalnych kwiatów w galaretce.



Kościół Najświętszego Serca Pana Jezusa w Czeszowie.

Kameralna przystań dla miłośników słowa

Ważnym punktem na mapie współczesnego Czeszowa jest tutejsza filia Gminnej Biblioteki Publicznej. To wyjątkowe, kameralne miejsce, które udowadnia, że kultura i czytelnictwo rozwijają się także z dala od wielkich aglomeracji. Prowadząca bibliotekę Elżbie ta Michta potrafi nie tylko doradzić wybór lektury - jest prawdziwą skarbnicą ciekawostek o dawnym Czeszowie. Z pasją snuje opowieści o pierwszych latach po wojnie, kiedy do Czeszowa przybyli osadnicy. Ze względu na grasujące w okolicy bandy szabrowników, przynie Czeszów w jej ocenie stał się spokojną przystanią, która jako nowych mieszkańców przyciąga przede wszystkim osoby dojrzałe i starsze. Na miejscu jest ośrodek zdrowia, kościół, kilka sklepów i punkt apteczny, działa centrum kultury i biblioteka, a wokół rozciągają się piękne lasy – to dla wielu osób wystarczy do szczęścia.

Ten punkt widzenia podziela czytelnik, który zachodzi do biblioteki po nowe książki w trakcie naszej rozmowy. Opowiada, że wybrał Czeszów i kupił sobie tutaj mały domek, bo znał te okolice z wypraw na grzyby. Obecnie dzieli swój czas na czytanie książek i spacery po lesie ze swoim psem. Zwraca uwagę, że położenie wśród rozległych kompleksów leśnych sprawia, że wieś przyciąga od zawsze spragnionych ciszy turystów, rowerzystów oraz amatorów grzybiarstwa, oferując im idealne warunki do ucieczki od wielkomiejskiego zgiełku.

Pani Ela wspomina jednak, że problemem dla wielu, zwłaszcza starszych i niezmotoryzowanych mieszkańców, jest komunikacja z sąsiednimi miejscowościami. Do dojazdów do lekarza czy urzędu od zeszłego roku doszły także wyprawy z workami pełnymi butelek zwrotnych do Zawoni lub Trzebnicy. W Czeszowie bowiem nie ma butelkomatu umożliwiającego zwrot opakowań kaucyjnych.

Dagmara Adwentowska





Niezły Młyn - recepcja z elementami dawnego wyposażenia młyna.



Ministerstwo Kultury i Dziedzictwa Narodowego

Dofinansowano ze środków Ministra Kultury i Dziedzictwa Narodowego

eprasa.pl d3b966aad9

/gazeta.trzebnicka
www.nowagazeta.pl
NOWA gazeta trzebnicka
Nr 41 (1558) 8 – 14 X 2026
e-mail: redakcja@nowagazeta.pl
tel. interwencyjny: 71/387-21-31

E-hulajnogi w Trzebnicy: Co wolno, a czego nie?

Policja przypomina o twardych przepisach i kaskach

Hulajnogi elektryczne na dobre wpisały się w krajobraz Trzebnicy. Dla jednych to szybki i ekologiczny sposób na dotarcie do celu, dla innych – źródło drogowych konfliktów.

Do naszej gazety zadzwoniła czytelniczka, której osoby poruszające się hulajnogami po chodnikach utrudniają codzienne spacery z psem i przemieszczenie się z miejsca na miejsce. Opowiedziała o kilku sytuacjach potencjalnie niebezpiecznych, jak chociażby o wymuszeniu pierwszeństwa na chodniku przez grupę trzech osób na hulajnogach. Szczególnie oburzający jest fakt, że asystowała wtedy osobie o ograniczonej sprawności ruchowej, zdarzenie stało się powodem dużego strachu i stresu. Nasza czytelniczka zwraca też uwagę, że osoby pędzące szybko po chodniku nie zwracają uwagi na to, że pieszy przed nimi prowadzi psa - a zwierzę przestraszone zbliżającym się pojazdem może zachować się nieprzewidywalnie i być trudne do opanowania. Jak mówi, nie jest wrogiem korzystania z hulajnóg, ale chodnik jest miejscem, na którym pieszy powinien czuć się bezpiecznie.

Jak sytuacja wygląda w świetle prawa? Gdzie tkwi haczyk z zakazami w Trzebnicy i jakie kary grożą za brawurową jazdę? Na te pytania odpowiadamy wspólnie z lokalną policją.



Gdzie podziały się strefy zakazu?

Wielu mieszkańców zastanawia się, jak wygląda kwestia specjalnych stref wyłączonych z ruchu e-hulajnóg na terenie miasta. Okazuje się, że miejska przestrzeń nie jest odgórnie zablokowana.

W Trzebnicy nie ma odrębnych, specjalnych stref miejskich z całkowitym zakazem poruszania się hulajnogami. Zgodnie z przepisami prawa, strefy zakazu poruszania się oraz parkowania hulajnóg elektrycznych w mieście wyznaczają właściwe organy zarządzające ruchem na drogach publicznych oraz podmioty zarządzające drogami wewnętrznymi – wyjaśnia Daria Szydłowska z Komendy Powiatowej Policji w Trzebnicy.

Oznacza to, że ruch regulują przede wszystkim ogólne przepisy Kodeksu Drogowego oraz standardowe znaki pionowe, a nie specjalne, lokalne restrykcje obszarowe. Dla przykładu, w Trzebnicy wypożyczoną hulajnogą nie wolno wjechać na Rynek, do parków miejskich, na deptak na trzebnickich stawach oraz teren wokół ołtarza polowego przy Sanktuarium św. Jadwigi. Aplikacje mobilne automatycznie blokują możliwość zakończenia wypożyczenia w tych punktach, a w niektórych miejscach także samą jazdę. Wyłączeniom tym nie podlegają jednak hulajnogi prywatne, których właściciel powinien stosować się do ogólnych przepisów.

Ścieżka, ulica czy chodnik? Policja wyjaśnia zasady

Główną zasadą podczas jazdy e-hulajnogą jest korzystanie z infrastruktury rowerowej. Chodnik to absolutna ostateczność, na której obowiązują restrykcyjne zasady. Jak tłumaczy Daria Szydłowska:

Kierujący hulajnogą elektryczną jest obowiązany korzystać z drogi dla rowerów lub pasa ruchu dla rowerów, jeśli są one wyznaczone dla kierunku, w którym się porusza lub zamierza skręcić – z prędkością dopuszczalną 20 km/h. Dodatkowo jest obowiązany korzystać z jezdni, po której ruch pojazdów jest dozwolony z prędkością nie większą niż 30 km/h, w przypadku gdy brakuje drogi dla rowerów, drogi dla pieszych oraz pasa ruchu dla rowerów.

Korzystanie z drogi dla pieszych przez kierującego hulajnogą elektryczną jest dozwolone wyjątkowo, gdy chodnik jest usytuowany wzdłuż jezdni, po której ruch pojazdów jest dozwolony z prędkością większą niż 30 km/h i brakuje wydzielonej drogi dla rowerów oraz pasa ruchu dla rowerów – z zachowaniem zasad: jazda z prędkością, która jest zbliżoną do prędkości pieszego, ustępowanie pierwszeństwa pieszemu oraz nieutrudnianie ruchu pieszemu, zachowanie szczególnej ostrożności.

Nowe przepisy: Kaski dla dzieci to obowiązek!

Szczególną uwagę należy zwrócić na wiek kierującego oraz uprawnienia. Osoby pełnoletnie (powyżej 18 roku życia) do jazdy prywatną lub wypożyczoną hulajnogą nie potrzebują żadnych dokumentów. Sytuacja wygląda inaczej w przypadku młodzieży. Nastolatkowie w wieku od 10 do 18 lat muszą posiadać kartę rowerową lub prawo jazdy kategorii AM, A1, B1 lub T. Najmłodsze dzieci (do 10 lat) mogą jeździć wyłącznie w strefie zamieszkania i to tylko pod czujnym okiem osoby dorosłej.

Co niezwykle ważne, od 3 czerwca 2026 roku weszły w życie kluczowe przepisy dotyczące bezpieczeństwa najmłodszych uczestników ruchu drogowego. **Kierujący hulajnogami elektrycznymi, rowerami lub urządzeniem transportu osobistego do 16 roku życia mają obecnie bezwzględny obowiązek używania kasków ochronnych.** Rodzice powinni o tym pamiętać, zanim pozwolą dziecku na wakacyjną lub feryjną przejażdżkę.

Jak prawidłowo parkować w Trzebnicy?

Porzucone na środku chodnika czy ciągu rowerowo-pieszego hulajnogi to zmora pieszych oraz rowerzystów. Przepisy jasno wskazują, jak powinien zachować się użytkownik kończący podróż. Hulajnogę elektryczną należy parkować w wyznaczonym do tego miejscu. Jeżeli w pobliżu znajduje się wyznaczony parking lub stojaki dla hulajnóg, mamy obowiązek tam zostawić pojazd.

Co zrobić w przypadku braku takiego miejsca? Hulajnogę należy ustawić jak najbliżej zewnętrznej krawędzi chodnika najbardziej oddalonej od jezdni oraz równolegle do niej, dbając o to, by zostawić odpowiednio dużo przestrzeni dla przechodniów.

Drogi błąd? Taryfikator mandatów nie bierze jeńców

Jazda na hulajnodze niesie za sobą taką samą odpowiedzialność prawną, jak prowadzenie innych pojazdów. Policjanci ostrzegają, że ignorowanie przepisów może słono kosztować, a kary są dotkliwe:

2500 zł – taki mandat grozi za kierowanie hulajnogą w stanie nietrzeźwości lub w stanie po użyciu alkoholu albo środka działającego podobnie do alkoholu.

500 zł – zapłaci osoba, która podczas jazdy korzysta z telefonu wymagającego trzymania słuchawki lub mikrofonu w ręku.

300 zł – to kara za przewożenie hulajnogą drugiej osoby, zwierzęcia lub ładunku (hulajnoga jest pojazdem wyłącznie jednoosobowym).

Jednocześnie wysokość grzywien w drodze mandatu karnego dla kierującego hulajnogą elektryczną jest uzależniona od rodzaju popełnionego wykroczenia. Poszczególne wykroczenia oraz przewidziane za nie wysokości grzywien zostały określone w taryfikatorze mandatów karnych. W związku z tym nie ma jednej, stałej kwoty mandatu za wszystkie wykroczenia popełniane przez osoby kierujące hulajnogą elektryczną – podsumowuje Daria Szydłowska z trzebnickiej policji.

DA

Zdrowy kręgosłup i świetna koncentracja?

Wybierz balet i akrobatykę dla swojego dziecka!

Czy wiesz, że regularna aktywność fizyczna to nie tylko recepta na sprawność, ale też klucz do lepszych wyników w nauce? Ruch stymuluje mózg, rozwija kreatywność, uczy skupienia oraz poprawia codzienne samopoczucie najmłodszych.



Szkoła Tańca SOFIJA to idealne miejsce dla dzieci, które chcą połączyć aktywność fizyczną z odkrywaniem nowych talentów. Choć sezon już wystartował, drzwi do wybranych grup są wciąż otwarte dla nowych uczestników!



Magia baletu: To coś znacznie więcej niż piękne stroje. Klasyczny taniec uczy gracji, równowagi i gibkości, a przy okazji wpaja dzieciom dyscyplinę oraz cierpliwość w dążeniu do celu.



Bezpieczna akrobatyka: Jeśli Twoja pociecha ma niespożyte pokłady energii, te zajęcia są dla niej. Pod okiem doświadczonych instruktorów dzieci uczą się przewrotów, skoków i wzmacniają mięśnie w całkowicie bezpiecznych warunkach.

Radość i nowe przyjaźnie: W naszej szkole liczy się uśmiech dziecka. Chcemy, aby każdy trening budował pewność siebie i był okazją do integracji z rówieśnikami.

Zapisz dziecko już dziś!

Zajęcia już się rozpoczęły, ale wciąż możesz dopisać swoją pociechę. Zadzwoń i dobierz idealną grupę do wieku swojego dziecka.

ST Sofija prowadzi zajęcia
w Trzebnicy, Obornikach Śląskich, Żmigrodzie i Miliczu.

Tel. 601 996 355

Kontakt w pon.–pt.
w godz. 8:00–14:00
oraz 19:00–20:00

www.magiatanca.pl

op.red

eprasa.pl d3b966aad9

Pięć nowych linii autobusowych w powiecie trzebnickim

Powiat Trzebnicki uruchomił pięć nowych linii autobusowych. Połączenia mają ułatwić mieszkańcom codzienne dojazdy do pracy, szkoły, lekarza, urzędu czy na zakupy. System działa pilotażowo, a jego dalszy rozwój będzie zależał m.in. od liczby pasażerów i zgłaszanych przez nich uwag.

Rozkłady jazdy opracowano na podstawie wcześniejszych konsultacji i analizy potrzeb mieszkańców. Busy kursują w dni robocze, zapewniając dojazd z mniejszych miejscowości m.in. do Trzebnicy, Obornik Śląskich, Prusic, Wiszni Małej, Żmigrodu i Zawoni. Nowe połączenia umożliwiają również podróż do Milicza.

Linie obsługuje Turbo-Trans Olejniczak Sp. Jawna. Charakterystyczne żółte busy to nowy tabor z 2026 roku. Pojazdy są klimatyzowane i ogrzewane, a miejsca dla pasażerów wyposażono w pasy bezpieczeństwa. Busy dostosowano także do potrzeb osób z niepełnosprawnościami oraz pasażerów z wózkami dziecięcymi, co ułatwia podróż osobom o ograniczonej mobilności, seniorom i rodzicom z małymi dziećmi.

Mniejsze pojazdy mają lepiej sprawdzać się na lokalnych drogach. Są zwrotne, łatwiej poruszają się po mniejszych miejscowościach i pozwalają dopasować wielkość taboru do liczby podróżnych.



Obecne trasy i godziny odjazdów nie są ostateczne. Powiat będzie analizował frekwencję na poszczególnych kursach oraz opinie pasażerów. Zebrane informacje pomogą ocenić pilotaż i wskazać potrzebne zmiany.

Starostwo zachęca mieszkańców do zgłaszania sugestii: czy godziny kursów odpowiadają ich potrzebom, czy przydałoby się wcześniejsze lub późniejsze połączenie, dodatkowy przystanek albo objęcie trasą kolejnej miejscowości. Uwagi mogą dotyczyć również dodatkowych kursów w wybranych kierunkach.

Opinie mieszkańców mają pomóc w tworzeniu komunikacji odpowiadającej codziennym potrzebom lokalnej społeczności. Warto więc korzystać z nowych połączeń i zgłaszać, co działa dobrze, a co wymaga poprawy.

LINIA 1

KOMUNIKACJA AUTOBUSOWA POWIATU TRZEBNICKIEGO
Organizator: Starostwo Powiatowe w Trzebnicy
Operator: Turbo-Trans Olejniczak

Barkowo – Żmigród – Prusice – Świerzów – Oborniki Śląskie

Obowiązuje od: 28.09.2026 r.

Dni kursowania: od poniedziałku do piątku z wyłączeniem świąt

Kierunek: Oborniki Śląskie

Przystanek	Kurs 1	Kurs 2	Kurs 3	Kurs 4
Barkowo (sklep)	06:05	09:05	12:10	15:00
Barkowo (centrum wsi)	06:06	09:06	12:11	15:01
Barkowo (szkoła podstawowa)	06:07	09:07	12:12	15:02
Barkówko	06:08	09:08	12:13	15:03
Barkówko (dawna stacja kolejowa)	06:09	09:09	12:14	15:04
Karnice	06:12	09:12	12:17	15:07
Bychowo	06:13	09:13	12:18	15:08
Węglewo	06:16	09:16	12:21	15:11
Żmigród, ul. Wrocławska	06:18	09:18	12:23	15:13
Żmigród, ul. Powstańców Styczniowych (stacja kolejowa)	06:21	09:21	12:26	15:16
Żmigród, ul. Wrocławska	06:24	09:24	12:29	15:19
Grądzik I	06:26	09:26	12:31	15:21
Grądzik II	06:27	09:27	12:32	15:22
Kanclerzowice (skrzyżowanie)	06:28	09:28	12:33	15:23
Powidzko	06:29	09:29	12:34	15:24
Dobrosławice	06:33	09:33	12:38	15:28
Ligotka	06:37	09:37	12:42	15:32
Pietrowice Małe	06:40	09:40	12:45	15:35
Prusice, ul. Żmigrodzka (ośrodek zdrowia)	06:42	09:42	12:47	15:37
Kopaszyn	06:46	09:46	12:51	15:41
Świerzów	06:47	09:47	12:52	15:42
Kuraszków	06:50	09:50	12:55	15:45
Oborniki Śląskie, ul. Trzebnicka (przychodnia)	06:53	09:53	12:58	15:48
Oborniki Śląskie, ul. Dworcowa (stacja kolejowa)	06:55	09:55	13:00	15:50

Kierunek: Barkowo

Przystanek	Kurs 1	Kurs 2	Kurs 3	Kurs 4
Oborniki Śląskie, ul. Dworcowa (stacja kolejowa)	06:55	09:55	13:00	15:50
Oborniki Śląskie, ul. Trzebnicka (przychodnia)	06:57	09:57	13:02	15:52
Kuraszków	07:00	10:00	13:05	15:55
Świerzów	07:03	10:03	13:08	15:58
Kopaszyn	07:04	10:04	13:09	15:59
Prusice, ul. Żmigrodzka (ośrodek zdrowia)	07:08	10:08	13:13	16:03
Pietrowice Małe	07:10	10:10	13:15	16:05
Ligotka	07:13	10:13	13:18	16:08
Dobrosławice	07:17	10:17	13:22	16:12
Powidzko	07:21	10:21	13:26	16:16
Kanclerzowice (skrzyżowanie)	07:22	10:22	13:27	16:17
Grądzik II	07:23	10:23	13:28	16:18
Grądzik I	07:24	10:24	13:29	16:19
Żmigród, ul. Wrocławska	07:26	10:26	13:31	16:26
Żmigród, ul. Powstańców Styczniowych (stacja kolejowa)	07:29	10:29	13:34	16:29
Żmigród, ul. Wrocławska	07:32	10:32	13:37	16:32
Węglewo	07:34	10:34	13:39	16:34
Bychowo	07:37	10:37	13:42	16:37
Karnice	07:38	10:38	13:43	16:38
Barkówko (dawna stacja kolejowa)	07:41	10:41	13:46	16:41
Barkówko	07:42	10:42	13:47	16:42
Barkowo (centrum wsi)	07:44	10:44	13:49	16:44
Barkowo (sklep)	07:45	10:45	13:50	16:45

Ceny biletów jednorazowych:
4,00 zł - za przejazd na odległość do 10 km włącznie
6,00 zł - za przejazd na odległość powyżej 10 km i do 20 km włącznie
8,00 zł - za przejazd na odległość powyżej 20 km

Akceptowane są płatności gotówkowe i bezgotówkowe

Dane kontaktowe do operatora / dyspozytora:
Nazwa: Turbo-Trans Olejniczak

LINIA 2

KOMUNIKACJA AUTOBUSOWA POWIATU TRZEBNICKIEGO
Organizator: Starostwo Powiatowe w Trzebnicy
Operator: Turbo-Trans Olejniczak

Niezgoda – Żmigród – Skokowa – Prusice – Wilkowa – Oborniki Śląskie

Obowiązuje od: 28.09.2026 r.

Dni kursowania: od poniedziałku do piątku z wyłączeniem świąt

Kierunek: Oborniki Śląskie

Przystanek	Kurs 1	Kurs 2	Kurs 3	Kurs 4
Niezgoda II	06:10	08:40	12:10	14:20
Niezgoda I	06:11	08:41	12:11	14:21
Radziądz II	06:15	08:45	12:15	14:25
Radziądz I (kościół)	06:16	08:46	12:16	14:26
Żmigródek	06:20	08:50	12:20	14:30
Żmigród, ul. Poznańska	06:22	08:52	12:22	14:32
Żmigród, ul. Powstańców Styczniowych (stacja kolejowa)	06:23	08:53	12:23	14:33
Żmigród, ul. Wrocławska	06:25	08:55	12:25	14:35
Kliszkowice - Kliszkowice Małe	06:28	08:58	12:28	14:38
Kliszkowice Małe	06:31	09:01	12:31	14:41
Łapczyce (skrzyżowanie)	06:33	09:03	12:33	14:43
Łapczyce	06:34	09:04	12:34	14:44
Piotrkowice	06:39	09:09	12:39	14:49
Strupina (szkoła podstawowa)	06:43	09:13	12:43	14:53
Strupina, ul. Łąkowa	06:45	09:15	12:45	14:55
Skokowa, ul. Wrocławska (stacja kolejowa)	06:48	09:18	12:48	14:58
Borówek	06:51	09:21	12:51	15:01
Chodlewko	06:52	09:22	12:52	15:02
Jagoszyce / Łęgów	06:54	09:24	12:54	15:04
Jagoszyce	06:56	09:26	12:56	15:06
Krościna Mała	06:58	09:28	12:58	15:08
Prusice, ul. Żmigrodzka (ośrodek zdrowia)	07:00	09:30	13:00	15:10
Gola	07:04	09:34	13:04	15:14
Wilkowa	07:06	09:36	13:06	15:16
Siemianice, ul. Zachodnia	07:10	09:40	13:10	15:20
Siemianice, ul. Poznańska	07:11	09:41	13:11	15:21
Obornik Śląskie, ul. Parkowa	07:12	09:42	13:12	15:22
Obornik Śląskie, ul. Wyszyńskiego (SP2)	07:13	09:43	13:13	15:23
Oborniki Śląskie, ul. Dworcowa (stacja kolejowa)	07:15	09:45	13:15	15:25

Kierunek: Niezgoda

Przystanek	Kurs 1	Kurs 2	Kurs 3	Kurs 4
Oborniki Śląskie, ul. Dworcowa (stacja kolejowa)	07:15	09:45	13:15	15:25
Oborniki Śląskie, ul. Wyszyńskiego (SP2)	07:17	09:47	13:17	15:27
Oborniki Śląskie, ul. Parkowa	07:18	09:48	13:18	15:28
Siemianice, ul. Poznańska	07:19	09:49	13:19	15:29
Siemianice, ul. Zachodnia	07:20	09:50	13:20	15:30
Wilkowa	07:24	09:54	13:24	15:34
Gola	07:26	09:56	13:26	15:36
Prusice, ul. Żmigrodzka (ośrodek zdrowia)	07:30	10:00	13:30	15:40
Krościna Mała	07:32	10:02	13:32	15:42
Jagoszyce	07:34	10:04	13:34	15:44
Jagoszyce / Łęgów	07:36	10:06	13:36	15:46
Chodlewko	07:38	10:08	13:38	15:48
Borówek	07:39	10:09	13:39	15:49
Skokowa, ul. Wrocławska (stacja kolejowa)	07:42	10:12	13:42	15:52
Strupina, ul. Łąkowa	07:45	10:15	13:45	15:55
Strupina (szkoła podstawowa)	07:47	10:17	13:47	15:57
Piotrkowice	07:51	10:21	13:51	16:01
Łapczyce	07:56	10:26	13:56	16:06
Łapczyce (skrzyżowanie)	07:57	10:27	13:57	16:07
Kliszkowice Małe	07:59	10:29	13:59	16:09
Kliszkowice - Kliszkowice Małe	08:02	10:32	14:02	16:12
Żmigród, ul. Wrocławska	08:05	10:35	14:05	16:15
Żmigród, ul. Powstańców Styczniowych (stacja kolejowa)	08:07	10:37	14:07	16:17
Żmigród, ul. Poznańska	08:08	10:38	14:08	16:18
Żmigródek	08:10	10:40	14:10	16:20
Radziądz I (kościół)	08:14	10:44	14:14	16:24
Radziądz II	08:15	10:45	14:15	16:25
Niezgoda I	08:19	10:49	14:19	16:29
Niezgoda II	08:20	10:50	14:20	16:30

Ceny biletów jednorazowych:
4,00 zł - za przejazd na odległość do 10 km włącznie
6,00 zł - za przejazd na odległość powyżej 10 km i do 20 km włącznie
8,00 zł - za przejazd na odległość powyżej 20 km

Akceptowane są płatności gotówkowe i bezgotówkowe

Dane kontaktowe do operatora / dyspozytora:
Nazwa: Turbo-Trans Olejniczak

LINIA 3

KOMUNIKACJA AUTOBUSOWA POWIATU TRZEBNICKIEGO
Organizator: Starostwo Powiatowe w Trzebnicy
Operator: Turbo-Trans Olejniczak

Złotów – Zawonia – Masłów – Trzebnica – Marcinowo – Oborniki Śląskie

Obowiązuje od: 28.09.2026 r.

Dni kursowania: od poniedziałku do piątku z wyłączeniem świąt

Kierunek: Oborniki Śląskie

Przystanek	Kurs 1	Kurs 2	Kurs 3	Kurs 4
Złotów	05:55	09:00	12:00	14:20
Trzęsowice (skrzyżowanie)	05:57	09:02	12:02	14:22
Czeszów, ul. Milicka	05:59	09:04	12:04	14:24
Czeszów, Plac Lipowy	06:00	09:05	12:05	14:25
Pęciszów	06:07	09:12	12:12	14:32
Budczyce	06:10	09:15	12:15	14:35
Zawonia - Urząd Gminy	06:13	09:18	12:18	14:38
Sucha Wielka	06:17	09:22	12:22	14:42
Kałowice	06:19	09:24	12:24	14:44
Masłów II	06:20	09:25	12:25	14:45
Masłów I	06:21	09:26	12:26	14:46
Ligota	06:22	09:27	12:27	14:47
Księginice, ul. Sportowa (droga krajowa)	06:25	09:30	12:30	14:50
Księginice, ul. Zielna (droga krajowa)	06:26	09:31	12:31	14:51
Trzebnica, ul. Ks. Bochenka	06:29	09:34	12:34	14:54
Trzebnica - dworzec autobusowy	06:31	09:36	12:36	14:56
Trzebnica, ul. Żołnierzy Września	06:32	09:37	12:37	14:57
Marcinowo	06:36	09:41	12:41	15:01
Rzepotowice	06:38	09:43	12:43	15:03
Przecławice	06:40	09:45	12:45	15:05
Piekary	06:43	09:48	12:48	15:08
Kowale (kościół)	06:46	09:51	12:51	15:11
Kowale (świetlica)	06:47	09:52	12:52	15:12
Wiczyn, ul. Obornicka	06:50	09:55	12:55	15:15
Oborniki Śląskie, ul. Trzebnicka (Tauron)	06:52	09:57	12:57	15:17
Oborniki Śląskie, ul. Trzebnicka (przychodnia)	06:53	09:58	12:58	15:18
Oborniki Śląskie, ul. Dworcowa (stacja kolejowa)	06:55	10:00	13:00	15:20

Kierunek: Złotów

Przystanek	Kurs 1	Kurs 2	Kurs 3	Kurs 4
Oborniki Śląskie, ul. Dworcowa (stacja kolejowa)	06:55	10:00	13:00	15:20
Oborniki Śląskie, ul. Trzebnicka (przychodnia)	06:57	10:02	13:02	15:22
Oborniki Śląskie, ul. Trzebnicka (Tauron)	06:58	10:03	13:03	15:23
Wiczyn, ul. Obornicka	07:00	10:05	13:05	15:25
Kowale (świetlica)	07:03	10:08	13:08	15:28
Kowale (kościół)	07:04	10:09	13:09	15:29
Piekary	07:07	10:12	13:12	15:32
Przecławice	07:10	10:15	13:15	15:35
Rzepotowice	07:12	10:17	13:17	15:37
Marcinowo	07:14	10:19	13:19	15:39
Trzebnica, ul. Żołnierzy Września	07:18	10:23	13:23	15:43
Trzebnica - dworzec autobusowy	07:19	10:24	13:24	15:44
Trzebnica, ul. Ks. Bochenka	07:21	10:26	13:26	15:46
Księginice, ul. Zielna (droga krajowa)	07:24	10:29	13:29	15:49
Księginice, ul. Sportowa (droga krajowa)	07:25	10:30	13:30	15:50
Ligota (droga krajowa)	07:27	10:32	13:32	15:52
Ligota	07:28	10:33	13:33	15:53
Masłów I	07:29	10:34	13:34	15:54
Masłów II	07:30	10:35	13:35	15:55
Kałowice	07:31	10:36	13:36	15:56
Sucha Wielka	07:33	10:38	13:38	15:58
Zawonia - Urząd Gminy	07:37	10:42	13:42	16:02
Budczyce	07:40	10:45	13:45	16:05
Pęciszów	07:43	10:48	13:48	16:08
Czeszów, Plac Lipowy	07:50	10:55	13:55	16:15
Czeszów, ul. Milicka	07:51	10:56	13:56	16:16
Trzęsowice (skrzyżowanie)	07:53	10:58	13:58	16:18
Złotów	07:55	11:00	14:00	16:20

Ceny biletów jednorazowych:
4,00 zł - za przejazd na odległość do 10 km włącznie
6,00 zł - za przejazd na odległość powyżej 10 km i do 20 km włącznie
8,00 zł - za przejazd na odległość powyżej 20 km

Akceptowane są płatności gotówkowe i bezgotówkowe

Dane kontaktowe do operatora / dyspozytora:
Nazwa: Turbo-Trans Olejniczak

LINIA 4

KOMUNIKACJA AUTOBUSOWA POWIATU TRZEBNICKIEGO
Organizator: Starostwo Powiatowe w Trzebnicy
Operator: Turbo-Trans Olejniczak

Wisznia Mała – Szewce – Pęgów – Oborniki Śląskie

Obowiązuje od: 28.09.2026 r.

Dni kursowania: od poniedziałku do piątku z wyłączeniem świąt

Kierunek: Oborniki Śląskie

Przystanek	Kurs 1	Kurs 2	Kurs 3	Kurs 4
Wisznia Mała - Urząd Gminy	06:20	07:25	11:00	15:10
Wisznia Mała, ul. Strzeszowska I	06:21	07:26	11:01	15:11
Wisznia Mała, ul. Strzeszowska II	06:22	07:27	11:02	15:12
Strzeszów, ul. Lipowa (osiedle)	06:23	07:28	11:03	15:13
Strzeszów, ul. Lipowa (przedszkole)	06:24	07:29	11:04	15:14
Strzeszów, ul. Lipowa	06:25	07:30	11:05	15:15
Ozorowice, ul. Pęgowska	06:28	07:33	11:08	15:18
Szewce (cmentarz) - NŻ	06:30	07:35	11:10	15:20
Szewce, ul. Strzeszowska / Nowa	06:31	07:36	11:11	15:21
Szewce, ul. Strzeszowska	06:32	07:37	11:12	15:22
Szewce, ul. Strzeszowska (kościół)	06:33	07:38	11:13	15:23
Szewce, ul. Strzeszowska (szkoła podstawowa)	06:34	07:39	11:14	15:24
Zajączków	06:37	07:42	11:17	15:27
Pęgów, ul. Główna (sklep Dino)	06:39	07:44	11:19	15:29
Pęgów, ul. Kolejowa (stacja kolejowa)	06:41	07:46	11:21	15:31
Pęgów, ul. Główna (szkoła podstawowa)	06:43	07:48	11:23	15:33
Gołędzinów, ul. Obornicka	06:45	07:50	11:25	15:35
Oborniki Śląskie, ul. Ciecholowicka (sklep Mrówka)	06:47	07:52	11:27	15:37
Oborniki Śląskie, ul. Dworcowa (stacja kolejowa)	06:50	07:55	11:30	15:40
Oborniki Śląskie, ul. Trzebnicka (przychodnia)	06:52	07:57	11:32	15:42
Oborniki Śląskie, ul. Dworcowa (stacja kolejowa)	06:55	08:00	11:35	15:45

Kierunek: Wisznia Mała

Przystanek	Kurs 1	Kurs 2	Kurs 3	Kurs 4
Oborniki Śląskie, ul. Dworcowa (stacja kolejowa)	06:55	10:30	13:50	15:45
Oborniki Śląskie, ul. Ciecholowicka (sklep Mrówka)	06:57	10:32	13:52	15:47
Gołędzinów, ul. Obornicka	06:59	10:34	13:54	15:49
Pęgów, ul. Główna (szkoła podstawowa)	07:01	10:36	13:56	15:51
Pęgów, ul. Kolejowa (stacja kolejowa)	07:03	10:38	13:58	15:53
Pęgów, ul. Główna (apteka)	07:04	10:39	13:59	15:54
Pęgów, ul. Główna (sklep Dino)	07:06	10:41	14:01	15:56
Zajączków	07:08	10:43	14:03	15:58
Szewce, ul. Strzeszowska (szkoła podstawowa)	07:11	10:46	14:06	16:01
Szewce, ul. Strzeszowska (kościół)	07:12	10:47	14:07	16:02
Szewce, ul. Strzeszowska	07:13	10:48	14:08	16:03
Szewce, ul. Strzeszowska / Nowa	07:14	10:49	14:09	16:04
Szewce (cmentarz) - NŻ	07:15	10:50	14:10	16:05
Ozorowice, ul. Pęgowska	07:17	10:52	14:12	16:07
Strzeszów, ul. Lipowa	07:20	10:55	14:15	16:10
Strzeszów, ul. Lipowa (przedszkole)	07:21	10:56	14:16	16:11
Strzeszów, ul. Lipowa (osiedle)	07:22	10:57	14:17	16:12
Wisznia Mała, ul. Strzeszowska II	07:23	10:58	14:18	16:13
Wisznia Mała, ul. Strzeszowska I	07:24	10:59	14:19	16:14
Wisznia Mała - Urząd Gminy	07:25	11:00	14:20	16:15

Ceny biletów jednorazowych:
4,00 zł - za przejazd na odległość do 10 km włącznie
6,00 zł - za przejazd na odległość powyżej 10 km i do 20 km włącznie
8,00 zł - za przejazd na odległość powyżej 20 km

Akceptowane są płatności gotówkowe i bezgotówkowe

Dane kontaktowe do operatora / dyspozytora:
Nazwa: Turbo-Trans Olejniczak

LINIA 5

KOMUNIKACJA AUTOBUSOWA POWIATU TRZEBNICKIEGO
Organizator: Starostwo Powiatowe w Trzebnicy
Operator: Turbo-Trans Olejniczak

Trzebnica – Czeszów – Skoroszów

Obowiązuje od: 05.10.2026 r.

Dni kursowania: od poniedziałku do piątku z wyłączeniem świąt

Kierunek: Skoroszów

Przystanek	Kurs 1	Kurs 2	Kurs 3
Trzebnica - dworzec autobusowy	06:00	13:30	15:40
Trzebnica, ul. Ks. Bochenka	06:02	13:32	15:42
Księginice, ul. Zielna (droga krajowa)	06:05	13:35	15:45
Księginice, ul. Sportowa (droga krajowa)	06:07	13:37	15:47
Ligota (droga krajowa)	06:10	13:40	15:50
Jaźwiny	06:13	13:43	15:53
Blizocin	06:15	13:45	15:55
Kuźniczysko / Masłowiec (stacja benzynowa)	06:17	13:47	15:57
Kuźniczysko (droga krajowa)	06:18	13:48	15:58
Czeszów, plac Lipowy	06:23	13:53	16:03
Skoroszów	06:30	14:00	16:10

Kierunek: Trzebnica

Przystanek	Kurs 1	Kurs 2	Kurs 3
Skoroszów	07:20	15:00	17:00
Czeszów, plac Lipowy	07:27	15:07	17:07
Kuźniczysko (droga krajowa)	07:32	15:12	17:12
Kuźniczysko / Masłowiec (stacja benzynowa)	07:33	15:13	17:13
Blizocin	07:35	15:15	17:15
Jaźwiny	07:37	15:17	17:17
Ligota (droga krajowa)	07:40	15:20	17:20
Księginice, ul. Sportowa (droga krajowa)	07:43	15:23	17:23
Księginice, ul. Zielna (droga krajowa)	07:45	15:25	17:25
Trzebnica, ul. Ks. Bochenka	07:48	15:28	17:28
Trzebnica - dworzec autobusowy		15:30	17:30
Trzebnica, ul. Żołnierzy Września (rondo)	07:50		
Trzebnica - dworzec autobusowy	07:55		

Ceny biletów jednorazowych:
4,00 zł - za przejazd na odległość do 10 km włącznie
6,00 zł - za przejazd na odległość powyżej 10 km i do 20 km włącznie
8,00 zł - za przejazd na odległość powyżej 20 km

Akceptowane są płatności gotówkowe i bezgotówkowe

Dane kontaktowe do operatora / dyspozytora:
Nazwa: Turbo-Trans Olejniczak



eprasa.pl d3b966aad9

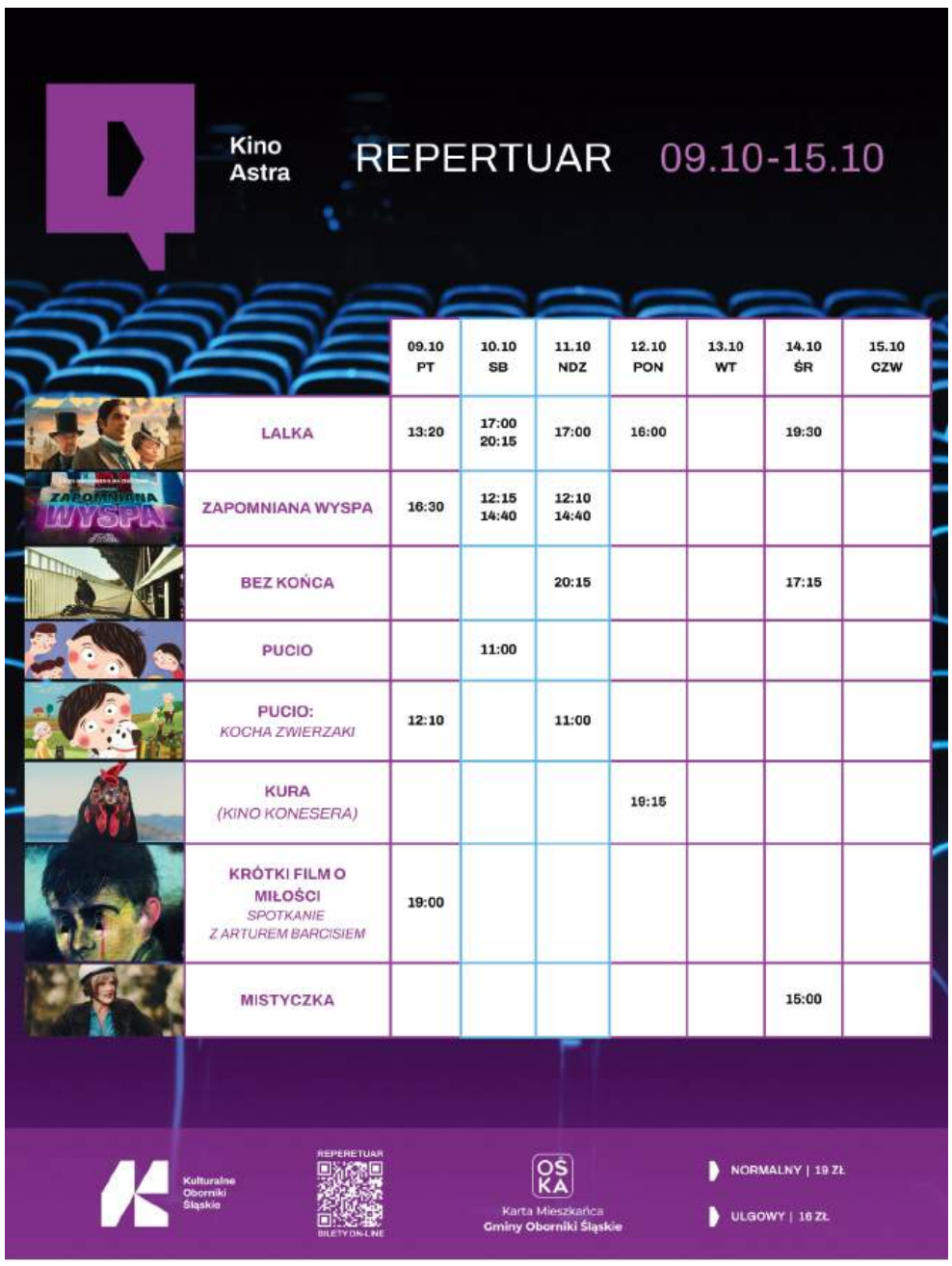

GMINA OBORNIKI ŚLĄSKIE · Kulturalne Oborniki Śląskie · Polski Instytut Sztuki Filmowej · Fundusze Europejskie · Rzeczpospolita Polska · Dolny Śląsk · Unia Europejska

Ogłoszenia Urzędu Miejskiego w Obornikach Śląskich

Wyciąg z Zarządzenia Burmistrza Obornik Śląskich nr 181/2026 z dnia 01.10.2026r.

w sprawie ogłoszenia drugiego przetargu ustnego ograniczonego na sprzedaż udziału gminy w nieruchomości niezabudowanej oznaczonej geodezyjnie nr 80, położonej w Borkowicach

w dniu **03.11.2026 r. o godzinie 10:00**, w budynku „A" Urzędu Miejskiego w Obornikach Śląskich ul. Trzebnicka 1, pokój nr 4, przeprowadzony zostanie drugi przetarg ustny ograniczony na sprzedaż udziału gminy w opisanej w poniższej tabeli niezabudowanej działce gruntu:

adres oznaczenie geodezyjne powierzchnia nr KW nieruchomości	*przeznaczenie nieruchomości i sposób jej zagospodarowania*	*cena wywoławcza (netto)*	*wysokość wadium termin wpłaty*
BORKOWICE udział do 4/10 w dz. nr 80 o pow. 1534 m² WR1W/00006253/0	Nieruchomość położona w centralnej części miejscowości w bezpośrednim sąsiedztwie zabudowy mieszkaniowej, stanowi pozostałość po byłym folwarku. Posiada pośredni dostęp do drogi gminnej o numerze geodezyjnym 124 o nawierzchni kamiennej poprzez działkę nr 78/4, w której gmina posiada udziały. Zgodnie z MPZP zatwierdzonym uchwałą Rady Miejskiej w Obornikach Śląskich nr VIII/84/19 z dnia 25.04.2019 r. działka nr 80 położona jest na terenie oznaczonym symbolem 3MN – teren zabudowy mieszkaniowej jednorodzinnej oraz w części na terenie oznaczonym symbolem 2MW-tereny zabudowy mieszkaniowej wielorodzinnej. Działka leży w strefie B ochrony konserwatorskiej oraz w strefie obserwacji archeologicznej. Wg ewidencji gruntów: Br-RII – grunty rolne zabudowane Udział do **4/10** w nieruchomości gruntowej stanowiącej pozostałość po nieistniejącym budynku gospodarczym. Działka częściowo zadrzewiona	**42.700,00 zł + 23 % VAT**	**4.270,00 zł 31.10.2026r.**

Udział sprzedawany na własność w trybie przetargu ustnego ograniczonego do pozostałych współwłaścicieli nieruchomości stanowiącej działkę nr 80, obręb Borkowice, objętą księgą wieczystą nr WR1W/00006253/0 z uwagi na brak bezpośredniego dostępu do drogi. Zgłoszenia uczestnictwa w przetargu wraz z kserokopią aktu własności lub odpisem księgi wieczystej z wpisem współwłasności w dziale II nieruchomości, będącej przedmiotem przetargu należy składać w Urzędzie Miejskim w Obornikach Śląskich ul. Trzebnicka 1 do dnia 31.10.2026 r.

Pełna treść Zarządzenia Burmistrza Obornik Śląskich nr 181/2026 z dnia 01.10.2026 r. opublikowana w Biuletynie Informacji Publicznej Urzędu Miejskiego bip.oborniki-slaskie.pl w zakładce *Nieruchomości – Ogłoszenia o przetargach* oraz na stronie internetowej urzędu www.oborniki-slaskie.pl w zakładce Gospodarka - Gospodarka Nieruchomościami. Szczegółowych informacji o nieruchomości będącej przedmiotem przetargu można uzyskać w Wydziale Urbanistyki i Gospodarki Nieruchomościami Urzędu Miejskiego w Obornikach Śląskich ul. Trzebnicka 1, tel. 71 310-35-19 wew. 435.

Wyciąg z Zarządzenia Burmistrza Obornik Śląskich nr 182/2026 z dnia 01.10.2026r.

w sprawie ogłoszenia drugiego przetargu ustnego ograniczonego na sprzedaż udziału gminy w nieruchomości zabudowanej oznaczonej geodezyjnie nr 82, położonej w Borkowicach.

w dniu **03.11.2026 r. o godzinie 10:30**, w budynku „A" Urzędu Miejskiego w Obornikach Śląskich ul. Trzebnicka 1, pokój nr 4, przeprowadzony zostanie drugi przetarg drugi ustny ograniczony na sprzedaż udziału gminy w opisanej w poniższej tabeli zabudowanej działce gruntu:

adres oznaczenie geodezyjne powierzchnia nr KW nieruchomości	*przeznaczenie nieruchomości i sposób jej zagospodarowania*	*cena wywoławcza (netto)*	*wysokość wadium termin wpłaty*
BORKOWICE udział do 1/6 w dz. nr 82 o pow. 56 m² WR1W/00006256/1	Nieruchomość położona w centralnej części miejscowości w bezpośrednim sąsiedztwie zabudowy mieszkaniowej, stanowi pozostałość po byłym folwarku. Posiada pośredni dostęp do drogi gminnej o numerze geodezyjnym 124 o nawierzchni kamiennej poprzez działkę nr 78/4, w której gmina posiada udziały. Zgodnie z MPZP zatwierdzonym uchwałą Rady Miejskiej w Obornikach Śląskich nr VIII/84/19 z dnia 25.04.2019 r. działka nr 82 położona jest na terenie oznaczonym symbolem 2MW-tereny zabudowy mieszkaniowej wielorodzinnej. Działka leży w strefie B ochrony konserwatorskiej oraz w strefie obserwacji archeologicznej. Wg ewidencji gruntów: Br-RII – grunty rolne zabudowane Udział do **1/6** w nieruchomości zabudowanej parterowym budynkiem gospodarczym w złym stanie technicznym	**2.600,00 zł zw. z VAT**	**260,00 zł 31.10.2026r.**

Udział sprzedawany na własność w trybie przetargu ustnego ograniczonego do pozostałych współwłaścicieli nieruchomości stanowiącej działkę nr 82, obręb Borkowice, objętą księgą wieczystą nr WR1W/00006256/1 z uwagi na brak bezpośredniego dostępu do drogi. Zgłoszenia uczestnictwa w przetargu wraz z kserokopią aktu własności lub odpisem księgi wieczystej z wpisem współwłasności w dziale II nieruchomości, będącej przedmiotem przetargu należy składać w Urzędzie Miejskim w Obornikach Śląskich ul. Trzebnicka 1 do dnia 31.10.2026 r.

Pełna treść Zarządzenia Burmistrza Obornik Śląskich nr 182/2026 z dnia 01.10.2026 r. opublikowana w Biuletynie Informacji Publicznej Urzędu Miejskiego bip.oborniki-slaskie.pl w zakładce *Nieruchomości – Ogłoszenia o przetargach* oraz na stronie internetowej urzędu www.oborniki-slaskie.pl w zakładce Gospodarka - Gospodarka Nieruchomościami. Szczegółowych informacji o nieruchomości będącej przedmiotem przetargu można uzyskać w Wydziale Urbanistyki i Gospodarki Nieruchomościami Urzędu Miejskiego w Obornikach Śląskich ul. Trzebnicka 1, tel. 71 310-35-19 wew. 435.

Wyciąg z Zarządzenia Burmistrza Obornik Śląskich nr 183/2026 z dnia 01.10.2026r.

w sprawie ogłoszenia drugiego przetargu ustnego nieograniczonego na sprzedaż udziału gminy w nieruchomości niezabudowanej oznaczonej geodezyjnie nr 79, położonej w Borkowicach

w dniu **03.11.2026 r. o godzinie 11:00**, w budynku „A" Urzędu Miejskiego w Obornikach Śląskich ul. Trzebnicka 1, pokój nr 4, przeprowadzony zostanie drugi przetarg ustny nieograniczony na sprzedaż udziału gminy w opisanej w poniższej tabeli niezabudowanej działce gruntu:

adres oznaczenie geodezyjne powierzchnia nr KW nieruchomości	*przeznaczenie nieruchomości i sposób jej zagospodarowania*	*cena wywoławcza (netto)*	*wysokość wadium termin wpłaty*
BORKOWICE udział do 1/3 w dz. nr 79 o pow. 540 m² WR1W/00006252/3	Nieruchomość położona w centralnej części miejscowości w bezpośrednim sąsiedztwie zabudowy mieszkaniowej, stanowi pozostałość po byłym folwarku. Posiada pośredni dostęp do drogi gminnej o numerze geodezyjnym 124 o nawierzchni kamiennej poprzez działkę nr 78/4, w której gmina posiada udziały. Zgodnie z MPZP zatwierdzonym uchwałą Rady Miejskiej w Obornikach Śląskich nr VIII/84/19 z dnia 25.04.2019 r. działka nr 79 położona jest na terenie oznaczonym symbolem 3MN – teren zabudowy mieszkaniowej jednorodzinnej. Działka leży w strefie B ochrony konserwatorskiej oraz w strefie obserwacji archeologicznej. Wg ewidencji gruntów: Br-RII – grunty rolne zabudowane. Udział do 1/3 w nieruchomości gruntowej stanowiącej pozostałość po nieistniejącym budynku gospodarczym. Działka częściowo zadrzewiona. Przez południowozachodni narożnik działki przebiega sieć wodociągowa.	**13.300,00 zł + 23 % VAT**	**1.330,00 zł 31.10.2026r.**

Pełna treść Zarządzenia Burmistrza Obornik Śląskich nr 183/2026 z dnia 01.10.2026 r. opublikowana w Biuletynie Informacji Publicznej Urzędu Miejskiego bip.oborniki-slaskie.pl w zakładce *Nieruchomości – Ogłoszenia o przetargach* oraz na stronie internetowej urzędu www.oborniki-slaskie.pl w zakładce Gospodarka - Gospodarka Nieruchomościami. Szczegółowych informacji o nieruchomości będącej przedmiotem przetargu można uzyskać w Wydziale Urbanistyki i Gospodarki Nieruchomościami Urzędu Miejskiego w Obornikach Śląskich ul. Trzebnicka 1, tel. 71 310-35-19 wew. 435.



eprasa.pl d3b966aad9



Seniorzy mają MOC! Październik w Gminie Prusice należy do Was

Drodzy Seniorzy, Szanowni Mieszkańcy

Październik to w naszej gminie czas spotkań, wspólnej zabawy i podziękowań za wszystko, co wnosicie do naszej społeczności — doświadczenie, zaangażowanie, życzliwość i pamięć o historii naszych miejscowości. To Wy przez lata budowaliście i nadal budujecie Gminę Prusice. Dziękuję, że jesteście.

Chcemy, aby **Miesiąc Seniora** był przede wszystkim okazją do spędzenia czasu razem — przy ulubionych piosenkach, dobrym filmie, rozmowie i tańcu. Dlatego przygotowaliśmy dla Was wspólnie z Wiceburmistrzem Grzegorzem Terebunem i Prezes Stowarzyszenia Aktywni Liderzy Gminy Prusice Marzeną Szustak **trzy bezpłatne wydarzenia**, a wśród nich zapowiadaną niespodziankę: **II Gminną Integracyjną Biesiadę Seniora „Pod Trzema Wieżami"**

W ramach cyklu Seniorzy Mają Moc przygotowanego wspólnie z Centrum Usług Społecznych w Prusicach oraz Gminnym Ośrodkiem Kultury i Sportu w Prusicach czekają na Was

KONCERT DLA SENIORÓW **- 11 października 2026 r. — niedziela, godz. 16:00**

Rozpoczniemy muzycznym spotkaniem z utworami **Anny Jantar i Zbigniewa Wodeckiego**. Wykonają je **Adrianna Górka i Wojciech Dereń**, artyści wrocławskiej „Sceny Pod Regałem", przy akompaniamencie **Krzysztofa Pachołka**. Wrócimy do melodii, które przywołują wspomnienia, wzruszają i zachęcają do wspólnego śpiewania.

KINOSENIORA - „TEŚCIOWIE 3" **- 16 października 2026 r. — piątek, godz. 17:00**



Zapraszam na filmowe popołudnie z komedią **„Teściowie 3"**! Zabierzcie znajomych, zostawcie na chwilę codzienne obowiązki i spędźcie z nami piątek w dobrym humorze. Wspólne wyjście do kina to także świetny pretekst do spotkania i rozmowy.

oraz II GMINNA INTEGRACYJNA BIESIADA SENIORA „POD TRZEMA WIEŻAMI" **- 25 października 2026 r. — niedziela, godz. 15:00**

Po raz drugi spotkamy się na biesiadzie stworzonej z myślą o naszych Seniorach i o tym, co najważniejsze — radości bycia razem. Zeszłoroczna edycja zrealizowana przez Stowarzyszenie Aktywni Liderzy Gminy Prusice na czele z Prezes Marzeną Szustak była sukcesem, dlatego chcemy to wspólnie z Wiceburmistrzem Grzegorzem Terebunem i Wiceprzewodniczącą Rady Miejskiej w Prusicach Marzeną Szustak nadal kontynuować.

Na scenie wystąpi **OXFORDUO**, które zadba o muzykę na żywo i biesiadną atmosferę. Wokalistę zespołu mogliście już usłyszeć podczas **Miejskiego Świętowania na Rynku w Prusicach**. Teraz ponownie będzie okazja do wspólnej zabawy!

Przyjdźcie pośpiewać, potańczyć, spotkać znajomych z różnych miejscowości naszej gminy i zawrzeć nowe znajomości. Chcemy być razem nie tylko podczas oficjalnych uroczystości, ale również wtedy, gdy po prostu mamy ochotę porozmawiać, pośmiać się i miło spędzić czas.

Wszystkie trzy wydarzenia odbędą się w Gminnym Ośrodku Kultury i Sportu w Prusicach. Na każde wydarzenie wstęp jest bezpłatny!

Drodzy Seniorzy — czekamy na Was. Przyjdźcie z przyjaciółmi, sąsiadami i bliskimi. Zapraszamy także całymi grupami! Jeżeli znacie kogoś, kto rzadko uczestniczy w takich spotkaniach, przekażcie mu zaproszenie i zaproponujcie wspólne wyjście. Czasem jeden telefon i słowa „chodź ze mną" znaczą naprawdę wiele.



Będzie muzyka, będzie śmiech, będzie zabawa. A przede wszystkim — będziemy razem. Do zobaczenia

Igor Bandrowicz
Burmistrz Gminy Prusice

1,5 mln zł dla Gminy Prusice.
Wybudujemy 60 przydomowych oczyszczalni ścieków

Kolejne pozyskane dofinansowanie przełoży się na konkretne inwestycje dla naszych mieszkańców. Decyzją Zarządu Województwa Dolnośląskiego Gmina Prusice otrzymała 1,5 mln zł na realizację projektu „Budowa przydomowych oczyszczalni ścieków na terenie Gminy Prusice", a w poniedziałek 5 października 2026 roku Wiceburmistrz Gminy Prusice Grzegorz Terebun odebrał promesę na zadanie, a w dniu 6 października 2026 roku została podpisana umowa o dotację.

Środki pochodzą z Planu Strategicznego dla Wspólnej Polityki Rolnej na lata 2023–2027. Koszty kwalifikowane przedsięwzięcia wynoszą około **2 mln zł**, co oznacza, że dofinansowanie pokryje około **75% tych kosztów**.

GDZIE POWSTANĄ OCZYSZCZALNIE?

Projekt obejmie **60 nieruchomości zakwalifikowanych podczas gminnego naboru deklaracji w 2025 roku**, w miejscowościach: **Borów, Budzicz, Gola, Górowo, Kaszyce Wielkie, Kopaszyn, Krościna Wielka, Pawłów Trzebnicki, Piotrkowice, Raszowice, Skokowa, Strupina, Świerzów, Wilkowa i Wszemirów.**

To inwestycja szczególnie potrzebna tam, gdzie nie ma zbiorczej kanalizacji, a rozproszona zabudowa, duże odległości i wysokie koszty utrudniają budowę sieci. **Rozwijając infrastrukturę, pamiętamy również o mieszkańcach tych części naszej gminy.**

WIĘKSZY KOMFORT MIESZKAŃCÓW I TROSKA O ŚRODOWISKO

Przydomowe oczyszczalnie to rozwiązanie, które pozwala uporządkować gospodarkę ściekową na kolejnych nieruchomościach i ograniczyć uciążliwości związane z korzystaniem z tradycyjnych szamb. Prawidłowo użytkowane instalacje będą służyć mieszkańcom, a jednocześnie wspierać ochronę gleby i wód gruntowych.



Wiceburmistrz Gminy Prusice Grzegorz Terebun odebrał promesę na 1,5 mln zł dla Gminy Prusice na budowę 60 przydomowych oczyszczalni ścieków

Za każdą pozyskaną dotacją stoi konkretna praca. To przygotowanie projektu, przeprowadzenie naboru, zebranie dokumentacji i skuteczne ubieganie się o finansowanie. Dziękuję wszystkim osobom zaangażowanym w te działania — ich efektem będzie 60 oczyszczalni na nieruchomościach naszych mieszkańców.

Pozyskanie środków to ważny krok. **Teraz przed nami realizacja inwestycji.** Jednocześnie pracujemy nad kolejnymi projektami, ponieważ fundusze zewnętrzne pozwalają nam odpowiadać na potrzeby mieszkańców w większym zakresie, niż byłoby to możliwe wyłącznie z budżetu gminy.

POZYSKUJEMY.
INWESTUJEMY.
ZMIENIAMY GMINĘ PRUSICE.
DZIAŁAMY DALEJ.

eprasa.pl d3b966aad9

/gazeta.trzebnicka
www.nowagazeta.pl
NOWA gazeta trzebnicka
Nr 41 (1558) 8 – 14 X 2026
e-mail: redakcja@nowagazeta.pl
tel. interwencyjny: 71/387-21-31

Sport

Bór wygrał w Prusicach po 11 latach



FOT. FACEBOOK / MKS "ORZEŁ" PRUSICE

Po 11 latach KP Bór Oborniki Śląskie ponownie wywiózł komplet punktów z Prusic. W sobotę, 3 października, zespół pokonał na Stadionie Miejskim MKS Orzeł Prusice 3:1. O wyniku zdecydowała przede wszystkim skuteczność gości po przerwie. Orzeł zdołał doprowadzić do remisu, ale odpowiedź Boru była szybka, a w końcówce obornicz-anie przypieczętowali zwycięstwo rzutem karnym.

Spotkanie było ważne dla obu drużyn. Orzeł przystępował do niego po dwóch zwycięstwach – 5:1 z Lotnikiem Twardogóra oraz 5:0 w derbach z Dolpaszem Skokowa. Gospodarze chcieli więc przedłużyć dobrą serię. Po drugiej stronie stanął jednak Bór, który od początku sezonu prezentuje się jako jeden z zespołów zamierzających liczyć się w walce o awans do klasy okręgowej.

Początek spotkania należał do gospodarzy. Orzeł częściej utrzymywał się przy piłce, próbował spokojnie budować akcje i szukał możliwości przedostania się pod bramkę Boru. Prusiczanie mieli swoje okazje do objęcia prowadzenia, ale nie wykorzystali ich m.in. Paweł Gryz i Bartosz Cieślikiewicz.

Bór przyjął inną strategię. Goście ustawiali się niżej, bronili większą liczbą zawodników, a po odzyskaniu piłki starali się szybko przechodzić do ataku. Ważnym elementem ich gry były również długie podania kierowane w stronę Pawła Leśniewskiego.

W 24. minucie właśnie po takim sposobie rozegrania akcji Bór objął prowadzenie. Długa piłka została posłana w kierunku Leśniewskiego. Podczas próby przerwania akcji futbolówka niefortunnie znalazła się w bramce Orła. Gospodarze musieli odrabiać straty, ale do przerwy wynik już się nie zmienił.

Po zmianie stron Orzeł od razu ruszył do ataku. Gospodarze zwiększyli presję i zaczęli częściej pojawiać się w pobliżu pola karnego Boru. Przewaga przyniosła efekt w 58. minucie. Paweł Gryz zagrał piłkę w pole karne, a Yurii Kapustynskyi skutecznym uderzeniem głową doprowadził do remisu 1:1.

Wydawało się, że spotkanie rozpoczyna się od nowa, ale Bór odpowiedział niemal natychmiast. Zaledwie cztery minuty później goście ponownie prowadzili. Po dośrodkowaniu z rzutu rożnego Patryk Lofek znalazł się we właściwym miejscu i uderzeniem głową z bliskiej odległości zdobył drugą bramkę dla zespołu z Obornik Śląskich.

Orzeł nie zamierzał rezygnować. Gospodarze dokonywali kolejnych zmian i przesuwali coraz więcej zawodników w kierunku bramki Boru. Szukali drugiego wyrównującego trafienia, ale jednocześnie zostawiali rywalom więcej miejsca do kontrataków.

W 84. minucie jedna z akcji gości zakończyła się faulem w polu karnym Orła. Sędzia wskazał na jedenasty metr, a odpowiedzialność za wykonanie rzutu karnego wziął na siebie Marcin Nowak. Nie pomylił się i podwyższył prowadzenie Boru na 3:1.

W końcówce Orzeł próbował jeszcze zmniejszyć straty, ale nie zdołał po raz drugi pokonać bramkarza gości. Bór dowiózł prowadzenie do ostatniego gwizdka i odniósł zwycięstwo, na które w Prusicach czekał od 11 lat.

Dla Orła była to z kolei pierwsza porażka po dwóch kolejnych ligowych zwycięstwach. Gospodarze mieli swoje momenty i przez długie fragmenty prowadzili grę, ale ostatecznie to Bór okazał się skuteczniejszy w kluczowych momentach spotkania.

TN

Zdobył brązowy medal mistrzostw Polski



FOT. FACEBOOK / JAKUB TROCKI

Jakub Trocki zdobył brązowy medal mistrzostw Polski w kolarstwie gravelowym. Zawody odbyły się w niedzielę 4 października w Gdyni, a zawodnik rywalizował na dystansie 160 kilometrów. W kategorii orlików zajął trzecie miejsce, a w klasyfikacji obejmującej również zawodników elity był dziewiąty.

Na wynik złożyły się miesiące treningów i startów na gravelowych trasach. W maju Trocki zajął drugie miejsce w zawodach rozegranych w Czechach, na 80-kilometrowej trasie prowadzącej przez okolice doliny Morawy. Kilka tygodni później, 6 czerwca, zwyciężył w swojej kategorii podczas zawodów Gravel Adventure – UCI Gravel World Series w Górach Izerskich. Na 120-kilometrowej trasie prowadzącej m.in. przez Polanę Jakuszycką, okolice Kopalni Stanisław, Świeradów-Zdrój, Stóg Izerski i Orle finiszował jako pierwszy w kategorii M19.

Brązowy medal zdobyty w Gdyni jest kolejnym mocnym wynikiem zawodnika, który startuje bez przynależności klubowej. Na odpoczynek po mistrzostwach Polski nie było wiele czasu. Trocki udał się do Australii, gdzie w niedzielę 11 października ma wystartować w mistrzostwach świata w kolarstwie gravelowym.

TN

Zorza rozstrzelała Kąty Wrocławskie

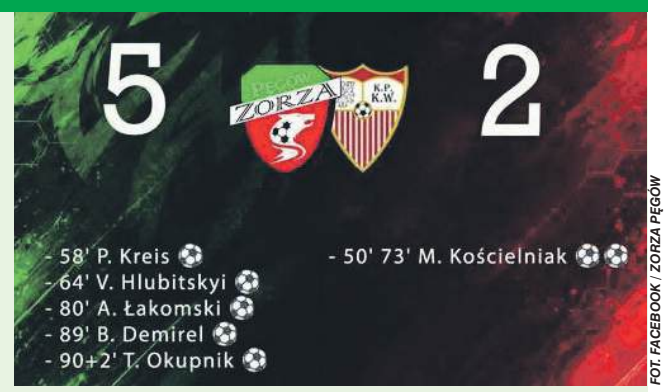

FOT. FACEBOOK / ZORZA PĘGÓW

Zorza Pęgów odniosła kolejne ligowe zwycięstwo. W sobotę, 3 października, na własnym boisku pokonała KP Kąty Wrocławskie 5:2. Po bezbramkowej pierwszej połowie spotkanie nabrało zupełnie innego tempa po przerwie.

Pierwsze 45 minut było wyrównane. Żadna z drużyn nie potrafiła wypracować wyraźnej przewagi, a bramkarze zachowali czyste konta. Po zmianie stron pierwsi zaatakowali goście i kilka minut po wznowieniu gry objęli prowadzenie.

Zorza szybko odpowiedziała. W 58. minucie Paweł Kreis efektownym strzałem z nożyc doprowadził do remisu. Sześć minut później gospodarze byli już na prowadzeniu. Vlad Hlubitskyi przeprowadził indywidualną akcję, po której zdobył swoją debiutancką bramkę dla Zorzy.

KP Kąty Wrocławskie nie zamierzał się poddawać. W 73. minucie goście doprowadzili do wyniku 2:2. Ostatni kwadrans należał jednak do gospodarzy. W 80. minucie A. Łakomski ponownie wyprowadził Zorzę na prowadzenie, a dziewięć minut później B. Demirel podwyższył na 4:2. Wynik w doliczonym czasie gry ustalił T. Okupnik.

Zorza zdobyła więc trzy bramki w końcowych 12 minutach i przypieczętowała zwycięstwo 5:2. Kolejne spotkanie czeka ją w Środzie Śląskiej, gdzie zmierzy się z zespołem z Rakoszyc.

TN

Polonia pokonała lidera



FOT. FACEBOOK / POLONIA TRZEBNICA

GKS Polonia Trzebnica pokonała lidera tabeli. W sobotę, 3 października, na Stadionie Fair Play Arena Trzebnica gospodarze wygrali z Baryczą Sułów 3:1. Wszystkie trzy bramki dla Polonii zdobył Grzegorz Rajter, kompletując hat-tricka.

Spotkanie od początku było wymagającym sprawdzianem dla trzebnickiego zespołu. Polonia przez całe spotkanie walczyła o korzystny wynik i ostatecznie to ona cieszyła się ze zwycięstwa nad liderem. Kluczową postacią meczu okazał się Rajter, który trzykrotnie znalazł drogę do bramki Baryczy.

Na tym nie kończą się dobre informacje z ostatnich dni dla klubu. W poniedziałek, 5 października, druga drużyna Polonii odniosła efektowne zwycięstwo nad Spartą Wrocław, wygrywając aż 10:0. Trzy gole zdobył Borowski, dwa Katrycz, a po jednym trafieniu dołożyli Sinicki, Malchrzycki, Marduła i Rybicki.

W ostatnim spotkaniu ligowym zagrała również trzecia drużyna młodzika. Polonia zmierzyła się z Free Kids Akademią Piłkarską. Tym razem młodzi zawodnicy musieli uznać wyższość rywali, ale spotkanie było kolejnym doświadczeniem w ligowej rywalizacji. Mimo niekorzystnego wyniku trzebniccy zawodnicy walczyli do końca.

TN

Zwycięstwo i wyrównana walka


FOT. FACEBOOK / GKS GAUDIA TRZEBNICA - ZDRÓJ

GKS Gaudia Trzebnica ponownie rywalizowała w Świdnicy, gdzie zmierzyła się z drugim i trzecim zespołem MKS Polonii Świdnica. W jednym ze spotkań odniosła zwycięstwo 2:1, natomiast drugi mecz zakończył się porażką po zaciętej walce.

Spotkanie z MKS Polonią Świdnica III Gaudianki rozegrały w dobrym stylu, wygrywając 2:1. Znacznie bardziej wyrównany przebieg miało starcie z MKS Polonią Świdnica II. Dobrze funkcjonowała zagrywka, skuteczne były ataki, a przyjęcie pozwalało utrzymywać grę na odpowiednim poziomie. O wyniku zdecydowały niewielkie różnice punktowe. Świdniczanki wygrały pierwszego seta 25:22, a drugiego 27:25.

W składzie GKS Gaudia Trzebnica znalazły się: Ola K., Julia C., Martyna Ł., Kornelia Z., Magda Ch., Agnieszka K., Maja O., Zuzia J., Lena N., Madzia F. i Ula Z.

Dla GKS Gaudia Trzebnica był to kolejny etap rywalizacji i okazja do sprawdzenia formy przed następnymi rozgrywkami. Zespół czeka jeszcze na ostateczne ustawienie grup, ale wiadomo już, że za tydzień rozpocznie rywalizację w IV lidze. Przeciwniczkami będą KS Olimpia Jawor oraz UKS Volley Bielik Bielany Wrocławskie.

TN

eprasa.pl d3b966aad9

ROZKŁAD GODZIN PRACY APTEK W POWIECIE TRZEBNICKIM:

TRZEBNICA

- **"POD BAZYLIKĄ"** ul. Kościelna 6
  pon. - pt. 8:00-19:00, soboty 8:00-15:00
- **"PANACEUM"** ul. Daszyńskiego 65
  – codziennie 7:00-22:00
  (także soboty, niedziele)
- **"LEGE ARTIS"**ul. Ks. W. Bochenka 49
  pon. - pt. 7:00-21:00, soboty 7:00-20:00
  niedziele 9:00-17:00
- **"LEGE ARTIS"** ul. Kościuszki 10
  pon - pt 7:00-20:00, soboty 7:30-15:30
- **"HERBENA"** ul. Prusicka 1
  pon. - pt. 8:00-20:00 soboty 8:00-15:00
- **APTEKA DOZ** ul. Św. Jadwigi 13
  pon. - pt. 8:00-19:00, soboty 8:00-14:00
- **"APTEKA PRZY RATUSZU"** ul. Obornicka 1
  pon. -pt. 8:00-19:00, soboty 8:00-14:00

OBORNIKI ŚLĄSKIE

- **"WRATISLAVIA IV"** ul. M. Skłodowskiej 1
  pon.-pt. 8:00-21:00 soboty 8:00-20:00
  niedziele 10:00-18:00
- **"WRATISLAVIA V"** ul. Trzebnicka 36
  pon. - pt. 8:00-20:00 soboty 8:00-15:00
- **"MATERIA MEDICA"** ul.Podzamcze 2A
  pon. - pt. 8:00-19:00, soboty 8:00-15:00
- **"MEDICAMENTUM"** ul.Dworcowa 62
  pon. -pt. 8:00-19:00, soboty 9:00-15:00
- **"VIOLA"** Pęgów, ul. Główna 81
  pon.-pt. 9:00-18:00, soboty 9:00-12:00

ŻMIGRÓD

- **"KONWALIA"** ul. Kościelna 7
  pon. - pt. 8:00-20:00 soboty 8:00-15:00
- **"ZAMKOWA"** ul. Zamkowa 24
  pon. -pt. 8:00-20:00, soboty 8:00-20:00
- **"ŻMIGRODZKA"** ul. Lipowa 1
  pon. -pt. 8:00-20:00, soboty 8:00-15:00
- **"MEDIQUA"** ul. Sportowa 24/lok.06
  pon. - pt. 8:00-20:00, soboty 8:00-15:00
- **"LEGE ARTIS"** ul. Kolejowa 9, lok.3
  pon. -pt. 8:00-20:00, soboty 8:00-16:00

PRUSICE

- **"W RYNKU"**, ul. Rynek 10
  pon. -pt. 8:00-19:00, soboty 8:00-14:00
- **"POD LWEM"** ul. Żmigrodzka 17
  pon. -pt. 8:00-18:30, soboty 8:00-14:00
- **"LAWENDOWA"**, Skokowa, ul. Wrocławska 9
  pon. -pt. 8:30-16:30, soboty 9:00-13:00

WISZNIA MAŁA

- **"LEŚNA"** ul. Wrocławska 2
  pon. -pt. 8:00-19:00, soboty 9:00-14:00

ZAWONIA

- **"MALWA"**, ul. Spacerowa 4
  pon. -pt. 8:00-17:00, soboty 9:00-12:00
- **"POD ZŁOTĄ WAGĄ"** ul. Milicka 1
  pon. -pt. 8:00-18:00, soboty 8:00-13:00

REKLAMA

Prywatne gabinety lekarskie

Trzebnica

GABINET USG

dr n. med. Tomasz Harań
Specjalista radiolog
Trzebnica, ul. Obornicka 41e (koło stadionu)
Rejestracja:
tel. 71 387 27 78, 605 175 050
Godziny przyjęć:
pon. i czw. 9:00-15:30,
wt. i śr.14:00-19:00

REKLAMA

DERMATOLOG

Irena Dudek -Zaborowska
specj. dermatolog – wenerolog
Trzebnica, ul. Wiosenna 26
- wizyty lekarskie na NFZ,
tel. 71/387-06-03
- prywatne konsultacje dermatologiczne,
tel. 669-070-396

- porady lekarskie, dermatoskopia, światłolecznictwo (AZS, łuszczyca), usuwanie brodawek i włókniaków (kriochirurgia), elektrokoagulacja

ZABIEGI LECZNICZO -KOSMETYCZNE

mgr Anna Binek
kosmetolog, podolog
Tel. 726-162-805

- pedicure leczniczy, pielęgnacja stopy cukrzycowej i zmienionych chorobowo płytek paznokciowych, usuwanie odcisków i modzeli, oczyszczanie i pielęgnacja twarzy, peelingi medyczne, itp.

www.dermed-kosmetyka.pl

REKLAMA



PRYWATNY GABINET GINEKOLOGICZNY

GINEKOLOG-POŁOŻNIK
lek. med. Anna Orzeszko
USG, cytologia
Przyjmuje: w poniedziałki
w godz. 15.30-18.00
czwartki i piątki w godz. 9.00-12.00
REJESTRACJA:
TELEFON LUB SMS 693178668
E-MAIL: JACORZ@WP.PL
NOWA LOKALIZACJA
TRZEBNICA,
ul.Obrońców Pokoju 16/4

REKLAMA

Prywatne gabinety lekarskie

Oborniki Śląskie

VIMED PRAKTYKA LEKARSKA

Oborniki Śląskie
ul. M.C. Skłodowskiej 29 lok.V
Tel. 71/ 711-15-50
kom. 602-121-150
Rejestracja tel. pon.-pt. 14.00-21.00

PORADNIA GINEKOLOICZNO - POŁOŻNICZA
lek. med. Michał Maciejewski
lek. med. Sabina Molińska - Śmiatacz
dr n. med. Witold Skrzypek
lek. med. Małgorzata Sztajer-Marciniak

PORADNIA GINEKOLOGII ONKOLOGICZNEJ
lek. med. Michał Maciejewski

PRACOWNIA ECHOKARDIOGRAFII Płodowej
dr n. med. Małgorzata Raś

PORADNIA OTOLARYNGOLOGICZNA, AUDIOLOGICZNA, FONIATRYCZNA
dr n. med. Aleksandra Skrzypek

PORADNIA POŁOŻNEJ
mgr Dorota Pasierbska
mgr Katarzyna Żelazko

PORADNIA LAKTACYJNA Szkoła RODZENIA
mgr Katarzyna Żelazko

REKLAMA

STOMATOLOGIA DLA RODZINY GABINET STOMATOLOGICZNY

OBORNIKI ŚLĄSKIE
ul. Łokietka 4/2

- **stomatologia zachowawcza**
- **protetyka**
- **radiowizjografia**

GABINET CZYNNY
pon.-pt. - 9.00-20.00;
sob. - 9.00-12.00

tel. 71/310-26-12

REKLAMA

PRYWATNY GABINET UROLOGICZNY

lek. Maciej Kobierski
specjalista urolog
- choroby nerek, pęcherza moczowego, prostaty, zaburzenia erekcji.
Wizyty we wtorki w godz. 16.00-18.00
Oborniki Śląskie
ul. Dworcowa 36 C
Rejestracja tel: 501-270-303.

REKLAMA

GABINET GINEKOLOGICZNY

Aleksandra Miturska
ginekolog - położnik,
Trzebnica,
ul. Adama Mickiewicza 1
tel. 71/312 - 05 - 60
pon., śr., pt.
w godz. 16.00-19.00

REKLAMA

PRYWATNY GABINET UROLOGICZNY

dr n. med. Patrik Forszt
Specjalista Urolog, FEBU
Choroby nerek, pęcherza prostaty, zaburzenia potencji
Gabinet czynny:
środa 15.30-18.00
Przychodnia Zdrój, ul. Kościuszki 10
tel. 577-130-827
USG NA MIEJSCU
www.forszt.pl

REKLAMA

PRYWATNY GABINET KARDIOLOGICZNY

KARDIOLOG
dr n.med. Jacek Orzeszko
USG serca, EKG
Przyjmuje we wtorki
w godz. 15.00-18.00
REJESTRACJA
poniedziałek, piątek 17.00-20.00
TELEFON LUB SMS **693178669**
E-MAIL: JACORZ@WP.PL
NOWA LOKALIZACJA
TRZEBNICA,
ul.Obrońców Pokoju 16/4

REKLAMA



REKLAMA

PRAKTYKA LARYNGOLOGICZNA OTOLARYNGOLOG

Dr nauk med. Piotr Pastuszek
choroby uszu, nosa, gardła i krtani
badania videoendoskopowe
zabiegi operacyjne
Trzebnica, ul. Kościuszki 10
Rejestracja, tel. 607 09 99 00

REKLAMA



REKLAMA

REKLAMA





eprasa.pl d3b966aad9

/gazeta.trzebnicka
www.nowagazeta.pl
NOWa gazeta trzebnicka
Nr 41 (1558) 8 – 14 X 2026
e-mail: redakcja@nowagazeta.pl
tel. interwencyjny: **71/387-21-31**

CENNIK OGŁOSZEŃ DROBNYCH

Cena zależy od kategorii, w której ogłoszenie będzie zamieszczone.

CENA OBEJMUJE OGŁOSZENIE ZE ZDJECIEM DO 50 SŁÓW.

NIERUCHOMOŚCI:
- SPRZEDAM - 25 zł
- KUPIĘ/WYNAJMĘ - 20 zł
- ZAMIENIĘ/CHCĘ WYNAJĄĆ - 15 zł

AUTO - MOTO
- SPRZEDAM/KUPIĘ/ZAMIENIĘ - 10 zł

RZECZY UŻYWANE
- SPRZEDAM/KUPIĘ/ZAMIENIĘ - 5 zł
- ODDAM ZA DARMO - 2,5 zł

RÓŻNE
- PRYWATNE - 5 zł
- FIRMOWE - 15 zł

KOMUNIKATY - 2,5 zł

NAUKA/ROZRYWKA/ZDROWIE - 10 zł

USŁUGI/DAM PRACĘ - 20 zł
- DLA OSÓB PRYWATNYCH - 10 zł

Dopłata za publikcję na stronie internetowej - 1,5 zł za tydzień

OGŁOSZENIA DROBNE DO AKTUALNEGO WYDANIA GAZETY PRZYJMOWANE SĄ DO WTORKU DO GODZ. 16^{00}

NIERUCHOMOŚCI

SPRZEDAM



Sprzedam lub wydzierżawię grunty orne nr działki ewidencyjnej 18/1 (RII), pow. 3,44 ha, obręb Kowale, gmina Oborniki Śląskie, powiat trzebnicki oraz sprzedam lub wydzierżawię grunty orne nr działki ewidencyjnej 19/3 (RII i RIII), powierzchnia 4,92 ha, obręb Kowale, gmina Oborniki Śląskie, powiat trzebnicki. Tel.697411149



Sprzedam grunty orne: numer działki ewidencyjnej 160/4, obręb Kuraszków, gm. Oborniki Śl., nr. działki ewidencyjnej 246/2, pow. 73 a, obręb Kuraszków, numer działki ewidencyjnej 160/2, pow. 3.53 ha, obręb Kuraszków, nr. działki 63/1, pow. 3.64 ha, nr. działki 61/1, pow. 1.31 ha, obręb Kowale, gm. Oborniki Śl. Tel.697411149



RZECZY UŻYWANE

SPRZEDAM



Sprzedam buty sportowe (do tenisa) Artengo, rozmiar 37, dł. wkładki 23,5 cm, stan bdb, mało używane. Tel.603629614



Sprzedam piękną sukienkę komunijną, rozm. 146/152. Sukienka wyprana, nieprasowana. Wymiary: długość 130 cm, szer pod pachami 37, w pasie też ok 37. Z tyłu lekko puściła na szwie (ok cm) do przeszycia czy zacerowania. Dodatkowo do sukienki dodaję bolerko, torebeczkę, piękny wianek i rękawiczki (w jednej urwana zaczepka na palec, do zszycia). Zachęcam do kupna. Cena za całość 120 zł. Tel.603629614

KUPIĘ

Kupię monety, zegarki, srebro, odznaczenia. Tel.725332771

RÓŻNE

Kupię meldunek
- Gmina Trzebnica
- Gmina Zawonia.
Tel.724849544

Kupię ciągniki, przyczepy i maszyny rolnicze. Tel.535135507

USŁUGI



TAPICER - dokładnie. Tel.604300278



URZĄD PRACY

07.10.2026 r. - PUP Trzebnica OFERTY PRACY (od pracodawców lokalnych)

- Dekarz/cieśla (K/M) (Trzebnica)
- Doradca rolniczy (K/M) (Trzebnica)
- Elektryk (K/M) (Tarnowiec)
- Instalator/Monter systemów asekuracyjnych (K/M) (Trzebnica)
- Kasjer-sprzedawca (K/M) (Żmigród)
- Kasjer-sprzedawca (K/M) (Brzeg Dolny)
- Kelner (K/M) (Nowy Dwór)
- Kierowca pojazdu asenizacyjnego (K/M) (Trzebnica)
- Kierowca samochodu ciężarowego (K/M) (Wisznia Mała)
- Kierowca samochodu dostawczego (transport międzynarodowy (K/M) (Brzyków)
- Kierownik działu wodociągów (K/M) (Strzeszów)
- Kierownik sekcji oczyszczalni (K/M) (Trzebnica)
- Kucharz/Kucharka (K/M) (Pierwoszów)
- Lakiernik (K/M) (Budzicz)
- Ładowacz nieczystości stałych (K/M) (Trzebnica)
- Magazynier – montażysta (K/M) Trzebnica)
- Magazynier (K/M) (Oborniki Śląskie)
- Monter ogrodzeń (K/M) (Ludgierzowice)
- Monter sieci wodno-kanalizacyjnej (K/M) (Trzebnica)
- Nauczyciel j. niemieckiego (K/M) (Oborniki Śląskie)
- Nauczyciel matematyki 18/18 (K/M) (Trzebnica)
- Nauczyciel/Nauczycielka wychowania przedszkolnego 25/25 (K/M) (Oborniki Śląskie)
- Operator – CNC – frezer (K/M) (Trzebnica)
- Operator – CNC – tokarz (K/M) (Trzebnica)
- Operator produkcji wyrobów z metalu (K/M) (Wrocław)
- Operator maszyn i urządzeń utrzymania zieleni (K/M) (Strzeszów)
- Pomoc kuchenna (K/M) (Psary)
- Pomocniczy robotnik budowalny (K/M) (Wisznia Mała)
- Pomocnik stolarza (K/M) (Budzicz)
- Pracownik do obsługi ferm drobiu (K/M) (Żmigród)
- Pracownik ds. mycia i dezynfekcji kurników (K/M) (Żmigród)
- Pracownik gospodarczy (K/M) (Trzebnica)
- Pracownik ogólnobudowlany (K/M) (Piotrkowice)
- Pracownik produkcji (K/M) (Skokowa)
- Referent ds. gospodarki ściekowej (K/M) (Trzebnica)
- Specjalista ds. kluczowych klientów (key account manager) (K/M) (Trzebnica)
- Stolarz (K/M) (Budzicz)
- Ślusarz - spawacz (K/M) (Trzebnica)
- Ślusarz - spawacz (K/M) (Ludgierzowice)
- Technik kontroli jakości (K/M) (Prusice)
- Technik utrzymania ruchu - elektryk (K/M) (Prusice)











eprasa.pl d3b966aad9

SKUP ZŁOMU

TRZEBNICA, ul. Milicka 32
tel. 71 312 05 03

SKUPUJEMY:
- złom stalowy
- metale kolorowe
- akumulatory
- karton i makulaturę
- folię bezbarwną

Waga najazdowa 50 ton

Atrakcyjne ceny!

Masz złom, zadzwoń, podstawimy kontener **- transport gratis!** Podstawiamy również kontenery na gruz i odpady budowlane

Czynne:
pn-pt od 8:00 do16:00
sob od 8:00 do 13:00

REKLAMA

AGRITO®
SKUP I SPRZEDAŻ ZBÓŻ

Topola Wielka ul. Gajowa 18
63-421 PRZYGODZICE

DZIAŁ HANDLOWY
tel. 62 720 45 84, 690 308 358, 500 072 080

Nowy właściciel OBIEKTU W SŁAWOSZOWICACH
ul. Kolejowa 21,
56-300 SŁAWOSZOWICE

tel. 509 440 443, 71 384 01 53

SKUP - SPRZEDAŻ

kukurydzy mokrej, suchej, zbóż i rzepaku
Kontraktacja kukurydzy, zbóż i rzepaku

- SZYBKA PŁATNOŚĆ
- MOŻLIWOŚĆ ODBIORU
- USŁUGA SUSZENIA
- USŁUGA MAGAZYNOWANIA

Ponadto w OBIEKCIE SŁAWOSZOWICE prowadzimy sprzedaż pasz

ZAPRASZAMY DO WSPÓŁPRACY

REKLAMA

USŁUGI KURIERSKIE
Z nami nadasz lub odbierzesz przesyłki
- od koperty do palety
- niestandardowe
- międzynarodowe

TARTAK NA KRZYŻÓWCE
- GŁUCHÓW GÓRNY -
Tel. 576 669 665, 695 934 148

REKLAMA

WĘGIEL EKOGROSZEK
PELLET EKOMIAŁ
KOKS BRYKIET
ORAZ
DREWNO KOMINKOWE I OPAŁOWE

Tartak na krzyżówce-
GŁUCHÓW GÓRNY
Tel. 695 934 148,
663 693 820

REKLAMA

Societas®
INTELIGENTNA OCHRONA BIZNESU

Ochrona fizyczna osób i mienia

54-156 Wrocław
ul. Metalowców 25
tel./fax.:
071-355-22-23

Projektowanie i montaż systemów alarmowych



Całodobowe monitorowanie systemów alarmowych

www.societas.com.pl
info@societas.com.pl

Całodobowe interwencje zmotoryzowanych patroli

Posiadamy oddziały Grup interwencyjnych m. in. w Trzebnicy i Obornikach Śląskich

REKLAMA

Co? Gdzie? Kiedy?

Trzebnica

WERNISAŻ „OBLICZA KOBIECOŚCI"

9 października w Galerii Trzebnickiej (ul. Piłsudzkiego 1) odbędzie się wernisaż wystawy malarstwa i rzeźby Jolanty Markowicz pt. „Oblicza Kobiecości". Start o godz. 18:00.

„ZŁAP TROCHĘ ŚWIATŁA"

9 października odbędzie się wydarzenie „Złap trochę światła" związane z Światowym Dniem Zdrowia Psychicznego.

Program:

* **godz. 17:00** (artKawiarnia w GCKiS) - **Porozmawiajmy** - Otwarte spotkanie z psycholog i trenerką NVC (porozumienia bez przemocy). Rozpoznaj sygnały kryzysu, naucz się dbania o własne zdrowie psychiczne i reagowania na trudności bliskich.

* **godz. 18:00** (artKawiarnia w GCKiS) - **„Rozświetlony las w słoiku"** - Warsztaty kreatywne

* **godz. 19:30** (sala dynamiki, GCKiS) - **„Otuleni dźwiękiem"** - Relaksacja przy dźwiękach mis i gongów

Zapisy na warsztaty i zajęcia przez stronę GCKiS.

DOGTREKKING TRZEBNICA 2026

10 października odbędzie się Dogtrekking Trzebnica 2026. Do wyboru będą trasy 7 km i 14 km. Start: Gminny Park dla Psów „4 Łapy", ul. Leśna 2.

Plan:

* rejestracja: godz. 8:00–8:55 trasa długa, godz. 8:00–9:15 — trasa krótka

* start: godz. 9:10 trasa długa, godz. 9:30 trasa krótka

* godz. 13:00 - wręczenie nagród i zakończenie

Na mecie będą czekać ciasta, kawa, poczęstunek i gadżety. Będzie można również wesprzeć podopiecznych Trzebnickiego Klubu Psa.

Zapisy: dogtrekking.trzebnickiklubpsa.pl **Udział bezpłatny.**

Oborniki Śląskie

MIĘDZYPOKOLONIOWA PRACOWNIA RĘKODZIEŁA

Od września do listopada w świetlicy wiejskiej w Golędzinowie będą się odbywać warsztaty. Wydarzenia skierowane są do zarówno młodszych, jak i starszych mieszkańców miejscowości. Organizatorzy zapewniają materiały potrzebne do wykonywania prac. Na warsztatach będzie powstawał album rodzinny i o historii wsi.

HARMONOGRAM:

10 października - 16:00–18:00 – Ozdabianie kart do albumu

11 października - 16:00–18:00 – Ozdabianie kart do albumu

24 października - 16:00–18:00 – Montaż i dekorowanie albumu

25 października - 16:00–18:00 – Montaż i dekorowanie albumu

7 listopada -18:00–20:00 – Spotkanie podsumowujące z poczęstunkiem **dla wszystkich mieszkańców** Golędzinowa

Kontakt i **zapisy**: e-mail agaliszka1@wp.pl **Udział bezpłatny.**

Żmigród

DYSKOTEKA DOROSŁEGO CZŁOWIEKA

16 października w Art&Kultura Cafe w Żmigrodzie (ul. Wrocławska 12) odbędzie się Dyskoteka Dorosłego Człowieka. Start imprezy o godz. 20:00.

Wstęp wolny.

Gwarancja miejsca przy stoliku: tel. 502 051 004

„PODRÓŻ Z CHOROBĄ"

25 października w ZPK w Żmigrodzie odbędzie się XVI Żmigrodzka Konferencja Onkologiczna „Podróż z chorobą".

Program:

15:00–15:15 – Rejestracja uczestników

15:15–15:30 – Otwarcie konferencji

15:30–16:00 – „Rak piersi 2010–2026. Od jednej choroby do leczenia szytego na miarę"

16:00–16:25 – „Nie musisz znać właściwych słów. Musisz umieć zostać – pierwsza pomoc emocjonalna w sytuacji straty"

16:25–16:45 – „Czy talerz może być częścią terapii? – O żywieniu, które pomaga chronić przed niedożywieniem w chorobie onkologicznej"

16:45–17:00 – Przerwa na kawę i poczęstunek

17:00–17:30 – „Elastyczny umysł, odporne ciało – Mindfulness i joga jako narzędzie budowania rezyliencji"

17:30–17:50 – „Kobiece oddychanie"

17:50–18:00 – Z pamiętnika pacjentki

18:00 – ks. Tomasz Dulski

18:20 – Zakończenie konferencji i występy artystyczne

Prusice

„ZDROWIE ZACZYNA SIĘ W TWOJEJ GŁOWIE"

Październik w Gminie Prusice odbywa się pod znakiem zdrowia psychicznego. Z tej okazji zaplanowano cykl „Zdrowie zaczyna się w Twojej głowie". Wydarzenia skierowane będą do seniorów, rodziców, dzieci, młodzieży i dorosłych.

Program:

* 9 października - przypinamy żółte wstążeczki (odbierz swoją w urzędzie, GOKiS lub CUS)

* 10 października, godz. 18:00 - spotkanie przy ratuszu

* 12 października - uczniowie szkół zakładają coś żółtego

* 15 października, godz. 17:30, GOKiS - wspólne szycie maskotek dla chorych dzieci z Fundacją Fundacja Dr Clown i Many Mornings

* 19 października, godz. 19:00, GOKiS - Kino Kobiet, rozmowa o słuchaniu bliskich oraz film „Dźwięki Miłości"

* 28 października, godz. 17:30, GOKiS - bezpłatny warsztat dla rodziców z psychologiem: „Między troską o dziecko a troską o siebie"

W planie również indywidualne spotkania z psychologiem dla mieszkańców (szczegóły wkrótce).

SENIORZY MAJĄ MOC

W **październiku** odbędą się wydarzenia dla seniorów.

Program:

* 11 października, godz. 16:00, GOKiS - Koncert utworów Anny Jantar i Zbigniewa Wodeckiego w wykonaniu artystów „Sceny Pod Regałem"

* 16 października, godz. 17:00, GOKiS - Kino Seniora: „Teściowie 3" **Udział** w obu wydarzeniach jest **bezpłatny**.

CHARYTATYWNE SZYCIE MAŁPEK

15 października w GOKiS odbędą się charytatywne warsztaty. Podczas spotkania uczestnicy będą szyć maskotki małpki, które następnie będą przekazane do szpitali na Dolnym Śląsku - na SOR-y, izby przyjęć, czy do karetek pogotowia. Małpki są wsparciem dla dzieci w chorobie, czy po wypadku. Warsztaty odbędą się w godz. 17:30 - 20:00. Organizatorzy **zapewniają materiały.**

Zapisy: 71 312 51 97 lub 71 312 63 10

Wisznia Mała

SPEKTAKL KOLEKTYWU KOBIETOSTAN

9 października w OKSiR w Wiszni Małej odbędzie się Spektakl Kolektywu Kobietostan w reżyserii Weroniki Fibich. Wydarzenie potrwa w godz. 18:00–19:00

Wstęp wolny.

Obowiązują **zapisy** - sekretariat OKSiR lub tel. 71 312 70 76

RODZINNY TRENING ZARADNOŚCI CYFROWEJ

15 października w OKSiR odbędzie się warsztat rodzinny „Rodzinny Trening Zaradności Cyfrowej". Wydarzenie skierowane jest do dzieci w wieku 6-12 lat i ich rodziców lub dziadków. Tematy warsztatu: relacje i wspólny czas, emocje, FOMO i social media, bezpieczeństwo i prywatność, rodzinne zasady korzystania z technologii. Warsztat potrwa w godz. 17:30-19:30.

Zapisy i kontakt: tel. +48 502 191 424, kontakt@zaradnapolska.pl

Udział bezpłatny.

KONCERT MUZYKI KAMERALNEJ I ORGANOWEJ

25 października w Kościele pw. Śpw. Podwyższenia Krzyża Świętego w Strzeszowie odbędzie się I Koncert Muzyki Kameralnej i Organowej w Strzeszowie. Wydarzenie odbędzie się w ramach XXIX Międzynarodowego Festiwalu Muzyki Kameralnej i Organowej. Na scenie wystąpi Trio Kameralne. Rozpoczęcie o godz. 18:00. **Wstęp wolny.**

Zawonia

CYKL BEZPŁATNYCH WARSZTATÓW

KGW Zawońskie Babeczki organizuje cykl bezpłatnych warsztatów.

Program:

* **10 października** (godz. 18:00) - „Dominikańska energia: bachata i merengue" - hala sportowa w szkole w Zawoni

* **24 października** (godz. 18:00) - „Kubańska energia: cha-cha-cha i salsa kubańska" - sala senioralna w Zawoni

Obowiązują **zapisy** poprzez SMS: tel. 607 721 839

CZESŁAW MOZIL SOLO

11 października w GOK w Zawoni odbędzie się spotkanie z Czesławem Mozilem. Spotkanie będzie połączeniem muzyki i rozmów. **Wstęp bezpłatny** (za okazaniem wejściówki).

Ilość miejsc **ograniczona**. Obowiązują **zapisy:** tel. 71 312 81 18

MAREK PIEKARCZYK „AKUSTYCZNIE I KLASYCZNIE"

17 października w GOK w Zawoni odbędzie się koncert Marka Piekarczyka pod hasłem „Akustycznie i klasycznie". Mocny głos artysty połączy się z gitarą, cajonem i kwartetem smyczkowym. Start wydarzenia o godz. 17:00.

Wydarzenie bezpłatne.

Ilość miejsc **ograniczona**. Obowiązują **zapisy:** tel. 71 312 81 18

ANTONIO VIVALDI „CZTERY PORY ROKU"

18 października w Kościele pw. Najświętszego Serca Pana Jezusa w Czeszowie odbędzie się koncert Antonio Vivaldi „Cztery Pory Roku". Wydarzenie odbędzie się w ramach XXIX Międzynarodowego Festiwalu Muzyki Kameralnej i Organowej. Rozpoczęcie o godz. 13:30.

opr.red

eprasa.pl d3b966aad9

/gazeta.trzebnicka
www.nowagazeta.pl
NOWA gazeta trzebnicka
Nr 41 (1558) 8 – 14 X 2026
e-mail: redakcja@nowagazeta.pl
tel. interwencyjny: 71/387-21-31

WOJEWÓDZTWO DOLNOŚLĄSKIE

Wiadomości z regionu

DOLNY ŚLĄSK

PARTNER STRONY: URZĄD MARSZAŁKOWSKI WOJEWÓDZTWA DOLNOŚLĄSKIEGO

Młodzi Dolnoślązacy mogą zostać radnymi województwa. Trwa nabór do Młodzieżowego Sejmiku

Do 14 października młodzi mieszkańcy regionu mogą zgłaszać swoje kandydatury do Młodzieżowego Sejmiku Województwa Dolnośląskiego. W jego skład wejdzie 30 osób w wieku od 15 do 20 lat. To szansa, by reprezentować swoich rówieśników, przedstawiać ich potrzeby i pomysły oraz włączyć się w sprawy ważne dla Dolnego Śląska.

O mandat młodzieżowego radnego mogą ubiegać się mieszkańcy całego województwa. Dolny Śląsk został podzielony na pięć okręgów, z których wybranych zostanie po sześciu przedstawicieli. Kadencja Młodzieżowego Sejmiku potrwa nie dłużej niż dwa lata, a jego członkowie będą pełnić swoje funkcje społecznie.

- *Młodzieżowy Sejmik to przestrzeń dla młodych ludzi, którzy mają własne pomysły, energię i chcą angażować się w życie swoich lokalnych społeczności oraz całego regionu. Zależy nam, aby mogli mówić o sprawach ważnych dla swojego pokolenia, a my chcemy tego głosu słuchać. Zachęcam młodych Dolnoślązaków do zgłaszania swoich kandydatur* - mówi **Paweł Gancarz, Marszałek Województwa Dolnośląskiego**.



Trwa nabór do II kadencji Młodzieżowego Sejmiku Województwa Dolnośląskiego

Młodzi z własnym głosem

Młodzieżowy Sejmik jest organem konsultacyjnym, doradczym i inicjatywnym. Jego radni mogą przedstawiać stanowiska w sprawach dotyczących młodego pokolenia, opiniować projekty uchwał, uczestniczyć w pracach nad wojewódzkimi dokumentami strategicznymi skierowanymi do młodych mieszkańców oraz monitorować realizowane w tym zakresie działania. Mogą także podejmować własne inicjatywy, m.in. związane z edukacją obywatelską.

- *Samorząd najlepiej poznaje się w praktyce. Młodzieżowy Sejmik daje młodym Dolnoślązakom możliwość zobaczenia, jak od pomysłu dochodzi się do konkretnych rozwiązań i jak ważna jest przy tym współpraca. To doświadczenie, które może przydać się im także w przyszłości* - mówi **Michał Rado, Wicemarszałek Województwa Dolnośląskiego**.

Rozpoczynająca się II kadencja będzie kolejnym etapem działalności Młodzieżowego Sejmiku. Nowy skład będzie reprezentował młodych mieszkańców wszystkich części województwa, a jego członkowie przez najbliższe dwa lata będą mogli angażować się w sprawy dotyczące swojego pokolenia.

- *Jest pełna zgoda wszystkich środowisk i rozpoczynamy nabór do Młodzieżowego Sejmiku. To ogromnie ważne dla Dolnego Śląska, ale przede wszystkim dla młodych ludzi, którzy będą mogli realizować własne pomysły dla swoich środowisk* - mówi **Jerzy Pokój, Przewodniczący Sejmiku Województwa Dolnośląskiego**.

Nabór prowadzony jest według nowych zasad. W prace nad ich przygotowaniem zaangażowani byli m.in. Zarząd Województwa Dolnośląskiego, radni oraz sejmikowa Komisja Kultury, Edukacji i Nauki.

- *Nabór do Młodzieżowego Sejmiku rusza na dużo prostszych, jasnych i klarownych, ale też bardzo obywatelskich zasadach. Pozwólcie nam, dorosłym, słuchać waszego głosu, waszych oczekiwań i waszych poglądów. Chcemy zobaczyć w Młodzieżowym Sejmiku zarówno młodych ludzi, którzy już działają w organizacjach czy radach młodzieżowych, jak i tych, którzy dopiero chcieliby spróbować swoich sił w przestrzeni obywatelskiej* - podkreśla **Monika Włodarczyk, radna oraz Przewodnicząca Komisji Kultury, Edukacji i Nauki Sejmiku Województwa Dolnośląskiego**.

Przestrzeń do działania

Kandydować może każdy spełniający kryteria naboru - zarówno młodzi Dolnoślązacy, którzy już angażują się społecznie, jak i osoby, dla których Młodzieżowy Sejmik może być pierwszym doświadczeniem działalności obywatelskiej. Ważnym zapleczem takiej aktywności są również organizacje pozarządowe funkcjonujące w regionie.

- *Na terenie Dolnego Śląska mamy ponad 14 tysięcy organizacji pozarządowych. To ogromna siła młodych wolontariuszy i młodych ludzi, którzy działają społecznie. Zachęcamy ich, żeby kandydowali do Młodzieżowego Sejmiku i reprezentowali swoje organizacje oraz środowiska* - mówi **Tomasz Tkacz, Pełnomocnik Marszałka ds. Współpracy z Organizacjami Pozarządowymi i Młodzieżą**.

Kandydatury można zgłaszać do 14 października. Należy przygotować formularz zgłoszeniowy wraz z wymaganymi dokumentami i dostarczyć je zgodnie z zasadami określonymi przez Kancelarię Sejmiku Województwa Dolnośląskiego. Nowych radnych wybierze Komisja Konkursowa. W jej pracach uczestniczą także przedstawiciele organizacji pozarządowych zajmujących się m.in. działalnością na rzecz młodzieży i wspieraniem aktywności obywatelskiej młodych ludzi. Szczegółowe informacje o naborze, wymaganych dokumentach i zasadach wyboru dostępne są na stronie Kancelarii Sejmiku Województwa Dolnośląskiego.

TS



Marszałek Paweł Gancarz zachęca młodych Dolnoślązaków do zgłaszania swoich kandydatur



Wicemarszałek Michał Rado wspiera aktywność młodych Dolnoślązaków

eprasa.pl d3b966aad9