ISSN 1897-9416 INX 232335
9 771897 941660 01

KORSO KOLBUSZOWSKIE

polub nas na

Nr 1 (941)
7 stycznia 2026
Cena 6,99 zł

Jest zgoda na budowę obwodnicy



Str. 5



Pościg za szaleńcem

Fot. Nadesłane (2)

Pościg za pijanym kierowcą rozpoczął się w Kolbuszowej, a zakończył w Rzeszowie. Młody mieszkaniec powiatu kolbuszowskiego, który najpierw stwarzał zagrożenie na drodze, a później wykazał się agresywnym zachowaniem podczas zatrzymania, trafił w ręce policji po szaleńczej ucieczce.

Str. 3



Str. 12-13

Szopka Noworoczna

Zwyczaj taki u nas mamy, szopką nowy rok witamy. O tym, co ludzi gnębiło, co się w gminach wydarzyło. Zobacz w zwierciadle krzywym, przyglądając się postaciom żywym.

Przesunięte zabiegi

Szpital w Kolbuszowej zmienia harmonogram zabiegów z powodu kryzysu w służbie zdrowia. Pomimo trudności finansowych, placówka zapewnia ciągłość opieki w przypadkach nagłych, a zabiegi planowe zostały przesunięte na 2026 rok. O jakich mowa?

Str. 5

Rolnicy protestują

W całym kraju odbywły się ogólnopolskie protesty rolników sprzeciwiających się planowanej umowie handlowej pomiędzy Unią Europejską a krajami Mercosur. W akcję włączyli się także rolnicy z powiatu kolbuszowskiego.

Str. 8

Honorowi obywatele

Franciszek Batory i Róża Kozakowska - to osoby, które otrzymał wyjątkowe odznaczenia. Choć pochodzą z różnych pokoleń, łączy ich jedno - miłość do Ojczyzny i wytrwałość w dążeniu do celu.

Str. 11,23

G

eprasa.pl d638c217d9

liczba tygodnia

47 661,17

- tyle złotych udało się zebrać podczas wydarzenia w Dzikowcu, Spiach, Nowym i Starym Narcie.

Więcej na str. 16

cytat tygodnia

Zbigniew Strzelczyk:

– Ze względu na obecną sytuację w służbie zdrowia zabiegi planowe z zakresu urologii, chirurgii i ortopedii zostały przesunięte na przyszły rok. Decyzja ta ma charakter organizacyjny i nie wpływa na bezpieczeństwo pacjentów - tłumaczy dyrektor kolbuszowskiego szpitala.

Więcej na str. 5

za tydzień

Orszaki Trzech Króli w powiecie

KORSO KOLBUSZOWSKIE

Ul. Obrońców Pokoju 20, 36-100 Kolbuszowa
czynne od pn. do pt. - godz. 8-16
tel. 17 744 45 96
mail: kolbuszowa@korso.pl
www.korsokolbuszowskie.pl

ZESPÓŁ REDAKCYJNY

Bartosz Posłuszny
redaktor naczelny
bposluszny@korso.pl, tel. 519 132 924
gminy: Cmolas, Raniżów, Kolbuszowa

Kamil Ząbczyk
dziennikarz
kzabczyk@korso.pl, tel. 508 246 992
gminy: Majdan Królewski, Dzikowiec, Niwiska

Łukasz Guźda
dziennikarz sportowy
lukasz.guzda@korso.pl, tel. 509 173 797

Tymoteusz Maciąg
dziennikarz [współpraca]
tymoteusz.maciag@korso.pl

DZIAŁ OGŁOSZEŃ I REKLAMY

tel. **17 744 45 96**
mail: kolbuszowa@korso.pl
Marcin Batko: tel. 508 246 991, marcin.batko@korso.pl
Marcin Serafin: tel. 510 126 562, mserafin@korso.pl
Anna Czajkowska: tel. 519 132 923, aczajkowska@korso.pl

WYDAJEMY RÓWNIEŻ

Tygodnik Regionalny Korso, korso.pl,
Korso Kolbuszowskie, korsokolbuszowskie.pl,
korso24.pl, rzeszow24.info, rytmrzeszowa.pl,
esandomierz.pl, korsosanockie.pl, mielecity.pl

Partner: wbieszczady.pl

ODWIEDŹ NASZĄ STRONĘ
Zeskanuj kod telefonem

PILNY KONTAKT
Whatsapp: 519 132 924

Komentarz Tygodnia

Nowy rok, nowy ja?

No i mamy to. Nowy Rok, a wraz z nim – te same postanowienia, które niemal co roku pojawiają się w naszej głowie jakby na zawołanie. „Nowy rok, nowy ja" – hasło, które bezwzględnie odbija się echem w naszych postanowieniach, niczym echo w górach, które od dawna już zdążyliśmy zapomnieć. To czas, kiedy obiecujemy sobie, że wreszcie przestaniemy się objadać, zaczniemy częściej biegać i na pewno od stycznia nie będziemy odkładać wszystkiego na później. A przynajmniej przez pierwsze kilka dni.

Zanim jednak zaczniemy zmieniać świat, siebie i wszystko wokół, warto zadać sobie pytanie: czy postanowienia naprawdę mają sens? W końcu, jak dobrze wiemy, w połowie stycznia zapominamy o wszystkim, co sobie obiecaliśmy – jakby magicznie zniknęły wszystkie plany o zdrowym stylu życia, regularnym ćwiczeniu i rzuceniu nałogów. „No, ale to tylko styczeń", mówimy, „poczekajmy na luty, wtedy na pewno wezmę się za siebie!" I tak mija kolejny miesiąc, a my wciąż obiecujemy sobie, że od poniedziałku zaczniemy zdrowo jeść, biegać codziennie i unikać rzeczy, które nas tak kuszą.

Warto jednak przyznać, że początek roku ma swoją magiczną moc. Nowy kalendarz, nowe dni, a z nimi ta niewypowiedziana nadzieja, że tym razem będzie inaczej. W końcu kiedyś musi się udać, prawda? Może więc 2026 rok będzie tym, w którym wreszcie pójdziemy na siłownię… za miesiąc, albo dwa, gdy już będziemy „w gotowości". A może ten rok będzie w końcu tym, w którym skończymy czytać książki – te, które tak chętnie kupujemy, ale nigdy nie otwieramy. Kto wie!

Nie zapominajmy też o bardziej „przyziemnych" postanowieniach – jak np. przestać kłócić się z sąsiadem, wyjść ze znajomymi częściej niż raz do roku czy po prostu obiecać sobie, że będzie się codziennie śmiać z tych samych żartów, które kiedyś wydawały się śmieszne. I najważniejsze – nie zapomnijmy o strefie komfortu, której nie ma co porzucać, bo przecież to ona daje poczucie bezpieczeństwa. W końcu nie wszystko trzeba zmieniać.

Kamil Ząbczyk

PÓŁ DEKADY TEMU

Sprawdź, o czym pisaliśmy w 1. numerze naszego tygodnika w 2021 roku.

***

W Kolbuszowej ruszyły szczepienia przeciwko Covid-19. Pierwsze dawki przyjęło 220 osób.

***

Temat wracający jak bumerang. Co z małymi szkołami na terenie gminy Kolbuszowa? Czy zostaną zamknięte na kłódkę?

***

W dalszym ciągu ośrodek zdrowia w Cmolasie stoi pusty. Mieszkańcy zastanawiają się, co dalej.

Tydzień pomocy

W dniach od 16 do 22 lutego 2026 roku Ministerstwo Sprawiedliwości po raz kolejny organizuje ogólnopolską akcję pod nazwą „Tydzień Pomocy Osobom Pokrzywdzonym Przestępstwem". Celem inicjatywy jest zwrócenie uwagi na potrzeby osób, które padły ofiarą przestępstw, oraz pomoc w uzyskaniu dostępu do odpowiednich służb wsparcia.

Podobnie jak w latach ubiegłych, w ramach akcji odbędą się dyżury specjalistów, którzy będą udzielać pomocy w ośrodkach organizowanych przez organizacje pozarządowe, a także instytucje zajmujące się wsparciem osób pokrzywdzonych przestępstwem.

Informacje na temat ośrodków i instytucji, które wezmą udział w akcji, a także dane kontaktowe można znaleźć na stronie internetowej Ministerstwa Sprawiedliwości oraz na portalu Funduszu Sprawiedliwości: www.funduszspravedliwosci.gov.pl.

Sąd Rejonowy w Kolbuszowej także włącza się w obchody Tygodnia Pomocy. W dniach 16-20 lutego 2026 roku, kuratorzy zawodowi będą pełnić dyżury telefoniczne, udzielając informacji osobom potrzebującym wsparcia. Kontakt z kuratorami możliwy będzie pod numerami telefonów: 17 2277238 oraz 17 2277245 w godzinach urzędowania sądu.

Zachęcamy osoby, które czują się dotknięte przestępstwem lub potrzebują porady prawnej, do skorzystania z tej wyjątkowej okazji.

bp

Paczki dla rodzin

Jak co roku, z inicjatywy Starostwa Powiatowego w Kolbuszowej, zorganizowano akcję przygotowania Świątecznych Paczek dla rodzin w trudnej sytuacji życiowej. W tym roku wsparciem objęto cztery rodziny z powiatu kolbuszowskiego, które otrzymały pomoc dzięki hojności i zaangażowaniu pracowników oraz radnych.

W akcję włączyli się pracownicy Starostwa Powiatowego w Kolbuszowej, przedstawiciele jednostek działających przy urzędzie oraz radni Rady Powiatu w Kolbuszowej. Dzięki zebranym środkom możliwe było przygotowanie paczek zawierających nie tylko artykuły spożywcze, ale także sprzęt gospodarstwa domowego, kuchenki gazowe, a także pościel – wszystko, czego najbardziej potrzebowały rodziny wskazane przez Powiatowe Centrum Pomocy Rodzinie w Kolbuszowej.

Akcja to piękny przykład solidarności społecznej, który w szczególności w okresie świątecznym daje nadzieję i poczucie wspólnoty tym, którzy zmagają się z problemami zdrowotnymi i życiowymi.

- Serdecznie dziękujemy wszystkim pracownikom i radnym za zaangażowanie w tę piękną, świąteczną inicjatywę. Wierzymy, że ten gest dobroci pozwoli obdarowanym rodzinom choć na chwilę poczuć radość i odetchnąć od codziennych trosk - przekazali przedstawiciele starostwa. **bp**



Fot. Starostwo Powiatowe w Kolbuszowej

Paczki trafiły do potrzebujących rodzin.

REKLAMA

radio leliwa
Mielec 102,4 FM
al. Niepodległości 12/37
tel. 17 773 00 00

AUTOPROMOCJA

JESTEŚMY DLA CIEBIE
facebook.com/korsokolbuszowskie

eprasa.pl d638c217d9

Pościg aż do Rzeszowa



Pościg zaczął się w Kolbuszowej, a swój finał miał w Rzeszowie.

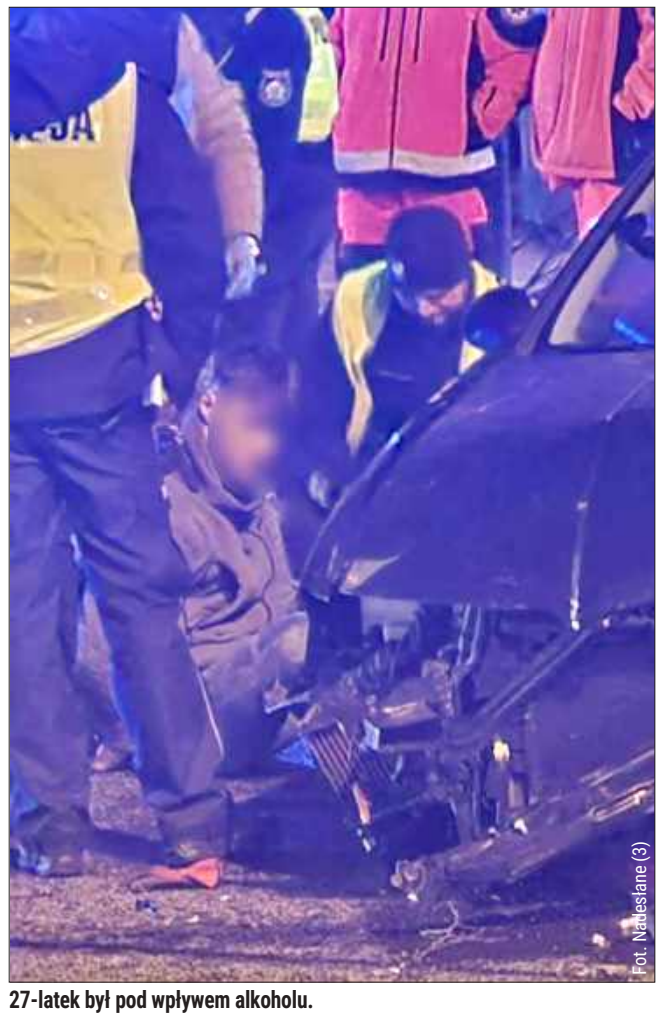

27-latek był pod wpływem alkoholu.

Fot. Nadesłane (3)

Pościg za pijanym kierowcą rozpoczął się w niedzielę (4 stycznia) w Kolbuszowej i zakończył na Marszałkowskiej w Rzeszowie. 27-latek, który najpierw stwarzał zagrożenie na drodze, a później wykazał się agresywnym zachowaniem podczas zatrzymania, trafił w ręce policji po szaleńczej ucieczce.

Zaczęło się od tego, że 27-letni mieszkaniec powiatu kolbuszowskiego wprowadził swój samochód w poślizg na terenie Kolbuszowej. To właśnie ta niebezpieczna sytuacja była powodem, dla którego policjanci zdecydowali się podjąć interwencję i zatrzymać kierowcę.

Mimo próby zatrzymania, mężczyzna postanowił uciekać. Pościg trwał kilkadziesiąt kilometrów, a finał miał miejsce na ulicy Marszałkowskiej w Rzeszowie.

– W celu przerwania brawurowej jazdy funkcjonariusze wykorzystali pojazd służbowy jako środek przymusu bezpośredniego. Po zatrzymaniu pojazdu, 27-letni kierowca próbował jeszcze kontynuować ucieczkę pieszo. Został zatrzymany – poinformował nas podkomisarz Adrian Kocój z Komendy Powiatowej Policji w Kolbuszowej.

Po zatrzymaniu 27-latek zachowywał się agresywnie, wykrzykując wulgarne i niezrozumiałe hasła, mieszając różne języki. – „Wy polskie ł*ajzy. Zaraz Niemcy tu przyjadą (...) Rosjanie wzywam was!" – krzyczał zatrzymany, co wzbudziło podejrzenie, że mógł być pod wpływem narkotyków.

Badanie alkomatem wykazało, że mężczyzna miał 0,22 promila alkoholu w wydychanym powietrzu. Dodatkowo pobrano próbki krwi do dalszych badań, których wyniki mają potwierdzić lub wykluczyć obecność narkotyków w jego organizmie.

W samochodzie znajdował się także 25-letni pasażer, który również został zatrzymany. Na szczęście, zdarzenie zakończyło się bez obrażeń zarówno dla funkcjonariuszy, jak i osób postronnych. Jeden z radiowozów został uszkodzony w trakcie pościgu.

Policja wciąż zbiera materiał dowodowy w tej sprawie, a 27-letni mężczyzna może ponieść konsekwencje zarówno za jazdę pod wpływem alkoholu, jak i za spowodowanie zagrożenia na drodze. Dodatkowe zarzuty mogą pojawić się po wynikach badań krwi, gdyby okazało się, że faktycznie był pod wpływem narkotyków. **kz**



Tak wyglądał jego samochód po zatrzymaniu.

Ciało pod sklepem

W sobotni poranek, 27 grudnia, w Wilczej Woli (gmina Dzikowiec) doszło do tragicznego zdarzenia. W rejonie sklepu przy ul. Rzeszowskiej ujawniono ciało mężczyzny. Sprawę potwierdza kolbuszowska policja.

Jak ustaliliśmy, po godzinie 7 do jednego ze sklepów przy ul. Rzeszowskiej przyszedł klient, który zauważył leżącego na ziemi mężczyznę. Na miejsce natychmiast wezwano pogotowie ratunkowe. Pomimo szybkiej reakcji i podjęcia czynności reanimacyjnych, życia mężczyzny nie udało się uratować.

– Mężczyzna miał 53 lata. Był to mieszkaniec powiatu kolbuszowskiego – przekazał nam podkomisarz Adrian Kocój z Komendy Powiatowej Policji w Kolbuszowej.

Jak dodał policjant, lekarz obecny na miejscu zdarzenia stwierdził zgon z przyczyn naturalnych. Wykluczono udział osób trzecich.

Policjanci wykonali na miejscu niezbędne czynności procesowe.

To kolejny sygnał, jak nieprzewidywalne mogą być sytuacje, do których dochodzi w przestrzeni publicznej. Policja apeluje, by w przypadku zauważenia osób wymagających pomocy niezwłocznie reagować i wzywać służby ratunkowe.

red.



Ciało napotkał klient sklepu.

Uczciwy znalazca

W środę, 31 grudnia, na Komendę Powiatową Policji w Kolbuszowej zgłosiła się osoba, która znalazła pewną sumę pieniędzy na terenie miasta. Zgodnie z zasadami uczciwości i odpowiedzialności społecznej, znalazca nie zachował ich dla siebie, lecz postanowił oddać je w ręce mundurowych.

Pieniądze zostały przyjęte przez funkcjonariuszy i bezpiecznie zdeponowane w komendzie, gdzie czekały na swojego właściciela. Policja apelowała do wszystkich, którzy mogą być ich właścicielami, o zgłoszenie się i wskazanie szczegółów dotyczących znalezionych środków.

Jeszcze tego samego dnia właściciel, także dzięki naszej publikacji na stronie korsokolbuszowskie.pl, zgłosił się po swoją zgubę.

To szlachetny gest, który przypomina o wartości uczciwości i poszanowania cudzej własności. Takie wydarzenia, choć niewielkie, budują zaufanie wśród mieszkańców Kolbuszowej, przypominając, że wspólnota i odpowiedzialność są fundamentami bezpiecznego społeczeństwa. **bp**

eprasa.pl d638c217d9

Awantury, oszustwa i wypadki

Świąteczny okres w powiecie kolbuszowskim i na Podkarpaciu (24-26 grudnia) nie upłynął w pełni bez zakłóceń. Choć w większości przypadków sytuacja była pod kontrolą, nie zabrakło interwencji związanych z awanturami domowymi, oszustwami internetowymi czy, co gorsza, zdarzeniami drogowymi.

Jak co roku w tym okresie pojawiły się zgłoszenia dotyczące awantur domowych, oszustw internetowych czy sporów rodzinnych, najczęściej o kwestie majątkowe. Wiele z tych sytuacji wiązało się z interwencjami policji, która niejednokrotnie musiała transportować osoby nietrzeźwe na izbę wytrzeźwień.

Dwa poważne wypadki w powiecie kolbuszowskim

Niestety, nie zabrakło również zdarzeń drogowych. W piątek, 26 grudnia, w Kłapówce (gmina Kolbuszowa) miało miejsce zdarzenie z udziałem amerykańskich żołnierzy. Do incydentu doszło w wyniku niedostosowania prędkości do warunków panujących na oblodzonej drodze przez kierowcę taksówki marki Toyota. W aucie podróżowało kilka osób, w tym trójka amerykańskich żołnierzy. Na szczęście, mimo tego, że zostali oni przetransportowani do szpitala na dodatkowe badania, nic poważnego im się nie stało.

Dwa dni wcześniej, w Wigilię, doszło do groźnego zdarzenia drogowego w Zarębkach, w którym kobieta kierująca samochodem marki Toyota nie ustąpiła pierwszeństwa. Zderzenie z pojazdem marki Audi, którego kierowca trafił do szpitala na badania, zostało zakwalifikowane jako kolizja, a sprawczyni otrzymała mandat.

Święta na Podkarpaciu – tragiczny bilans i wzmożone działania policji

Podkarpacka policja również odnotowała intensywną pracę w świątecznym okresie. Choć na drogach regionu było spokojniej niż w innych częściach kraju, nie obyło się bez wypadków. W sumie doszło do sześciu wypadków drogowych, w których rannych zostało pięć osób, a jedna osoba zginęła. Dodatkowo, zatrzymano 36 nietrzeźwych kierowców, którzy pomimo spożywania alkoholu zdecydowali się wsiąść za kierownicę.

Policja w regionie prowadziła wzmożone patrole, koncentrując się na najczęstszych przyczynach wypadków – nadmiernej prędkości, nieprawidłowym wyprzedzaniu i wymuszaniu pierwszeństwa. Kontrolowano również stan techniczny pojazdów oraz trzeźwość kierujących. Choć sytuacja na podkarpackich drogach była pod kontrolą, tragiczny wypadek przypomina, jak ważne jest przestrzeganie zasad bezpieczeństwa.

Kamil Ząbczyk

Strażacy również nie próżnowali

Podczas świąt strażacy, wspólnie z innymi służbami, interweniowali przy wspomnianych wypadkach. Natomiast w weekend, tuż po świętach, odnotowali już kilka innych interwencji.

W niedzielę, 28 grudnia, strażacy byli wzywani:

- O godzinie 13:12 w Woli Raniżowskiej, gdzie drzewo pochylone na stodołę i samochód dostawczy stanowiło zagrożenie.
- O godzinie 14:11 w Kupnie, gdzie również doszło do zapalenia się sadzy w kominie.
- O godzinie 16:20 w Wilczej Woli, gdzie zgłoszenie o przechylonym drzewie okazało się być alarmem fałszywym.
- O godzinie 17:22 w Kolbuszowej na Placu Wolności (Rynek), gdzie również doszło do zapalenia się sadzy w kominie.
- O godzinie 19:50 w Trzęsówce, gdzie także w kominie zapaliła się sadza.

Z kolei w poniedziałek, 29 grudnia, strażacy zostali powiadomieni o zdarzeniu w Kłapówce, które zostało zgłoszone przez system e-call. Zgłoszenie okazało się fałszywe – w samochodzie, który znajdował się na poboczu drogi, załączył się system SOS. Funkcjonariusze nie znaleźli żadnego wypadku, a pojazd znajdował się na lawecie.


Fot. KPP Kolbuszowa (2)

ZARĘBKI. Kierująca toyotą wymusiła pierwszeństwo.



KŁAPÓWKA. Autem podróżowali amerykańscy żołnierze.

Za jazdę do sądu

Podczas porannych działań „Trzeźwość" policjanci kolbuszowskiej drogówki zatrzymali kierowcę audi, który prowadził samochód po spożyciu alkoholu. Mężczyzna stracił prawo jazdy i odpowie za wykroczenie.

Do zdarzenia doszło w niedzielę, 28 grudnia, w godzinach porannych na ul. Kościuszki w Kolbuszowej.

Jak przekazał nam podkomisarz Adrian Kocój z Komendy Powiatowej Policji w Kolbuszowej, funkcjonariusze Wydziału Ruchu Drogowego zatrzymali kierującego pojazdem marki Audi A3.

Badanie alkomatem wykazało 0,19 mg/l alkoholu w wydychanym powietrzu, co odpowiada 0,38 promila. Oznacza to, że mężczyzna znajdował się w stanie po użyciu alkoholu.

W związku z popełnionym wykroczeniem kierowcy zatrzymano prawo jazdy. Sprawa będzie miała swój finał przed sądem.

kz

W Kolbuszowej spokojnie

Okres sylwestrowo-noworoczny na podkarpackich drogach upłynął pod znakiem policyjnych kontroli i działań prewencyjnych.

Funkcjonariusze czuwali nad bezpieczeństwem kierowców i pieszych, reagując na wykroczenia, które bezpośrednio wpływają na ryzyko wypadków – w tym nadmierną prędkość, nieprawidłowe wyprzedzanie czy wymuszanie pierwszeństwa.

Jak wynika z policyjnych podsumowań, w czasie Sylwestra i Nowego Roku na drogach województwa podkarpackiego doszło do trzech wypadków. W ich wyniku dwie osoby zostały ranne, a jedna poniosła śmierć. Do najtragiczniejszego zdarzenia doszło w miejscowości Równe w powiecie krośnieńskim. Pomimo podjętej akcji ratunkowej, życia kierującego mercedesem nie udało się uratować.

Policjanci podkreślają, że oprócz działań profilaktycznych nie było taryfy ulgowej dla osób rażąco łamiących prawo. Szczególną uwagę zwracano na trzeźwość kierujących. W ciągu tych kilku dni zatrzymano 14 nietrzeźwych kierowców, którzy zdecydowali się wsiąść za kierownicę po alkoholu.

Na tle wojewódzkich statystyk pozytywnie wyróżnia się sytuacja w Kolbuszowej i na terenie powiatu kolbuszowskiego. Jak poinformował Adrian Kocój, oficer prasowy Komenda Powiatowa Policji w Kolbuszowej, noc sylwestrowa oraz Nowy Rok przebiegły spokojnie.

– Obyło się bez większych zdarzeń. Było bezpiecznie i spokojnie – przekazał rzecznik kolbuszowskiej policji. Mundurowi zaznaczają, że taki przebieg świąteczno-noworocznego okresu to efekt zarówno wzmożonych kontroli, jak i odpowiedzialnego zachowania większości uczestników ruchu drogowego.

bp

REKLAMA

ARKA
ZAKŁAD USŁUG POGRZEBOWYCH

- Kompleksowa obsługa pogrzebów
- Usługi cmentarne
- Transport w kraju i z zagranicy

Kontakt całodobowy
tel.: **606 998 998**
17 224 47 15
Kolbuszowa, ul. Piekarska 15

KONKURENCYJNE CENY

AUTOPROMOCJA

KORSO KOLBUSZOWSKIE
NEKROLOGI

Zachęcamy do zamieszczenia wspomnień, nekrologów, kondolencji o tych, którzy odeszli; podziękowań od rodziny za udział w ostatniej drodze zmarłego,

w Korso Kolbuszowskim
ul. Obrońców Pokoju 20
w Kolbuszowej,
tel. 17/744-45-96



Zmarli

19 grudnia
Tadeusz Jakubczyk (1956 r.)
z Kolbuszowej
Stefan Szczęch (1938 r.)
z Majdanu Królewskiego

20 grudnia
Damian Preneta (1989 r.) z Bukowca

22 grudnia
Jan Stąpor (1951 r.) z Widełki
Genowefa Stelmach (1950 r.)
ze Skopania
Zofia Kosiorowska (1956 r.)
z Nowej Wsi
Katarzyna Bieleń (1926 r.) z Krzątki
Anna Ryk (1965 r.) z Komorowa

24 grudnia
Bronisław Kuca (1949 r.) z Trześni
Jan Blicharz (1963 r.) z Niwisk

25 grudnia
Agnieszka Kardyś (1941 r.)
z Kolbuszowej Górnej
Anna Koń (1937 r.) z Weryni
Tekla Hędrzak (1929 r.) z Majdanu
Królewskiego

26 grudnia
Edward Wołosz (1936 r.) z Krzątki

27 grudnia
Mirosław Puzio (1972 r.) z Wilczej Woli
Barbara Sudoł (1968 r.)
z Brzostowej Góry

28 grudnia
Józef Magda (1948 r.) z Kolbuszowej

29 grudnia
Marian Puzio (1941 r.) z Krzątki

30 grudnia
Kazimiera Pleban (1935 r.) z Trześni

31 grudnia
Cecylia Skowron (1936 r.)
z Kolbuszowej Górnej

1 stycznia
Józef Jagodziński (1953 r.)
z Kolbuszowej Górnej
Stefania Wiącek (1941 r.) z Kolbuszowej

2 stycznia
Maria Mokrzycka (1936 r.) z Cmolasu
Józefa Sudoł (1933 r.) z Krzątki
Cecylia Dul (1940 r.)
z Majdanu Królewskiego

3 stycznia
Maria Pruchnik (1952 r.) z Widełki

4 stycznia
Marian Wilk (1944 r.) z Kolbuszowej
Franciszek Selwa (1943 r.) z Widełki

G

eprasa.pl d638c217d9

POWIAT KOLBUSZOWSKI

Zielone światło dla obwodnicy



Zatwierdzono kluczową decyzję środowiskową.

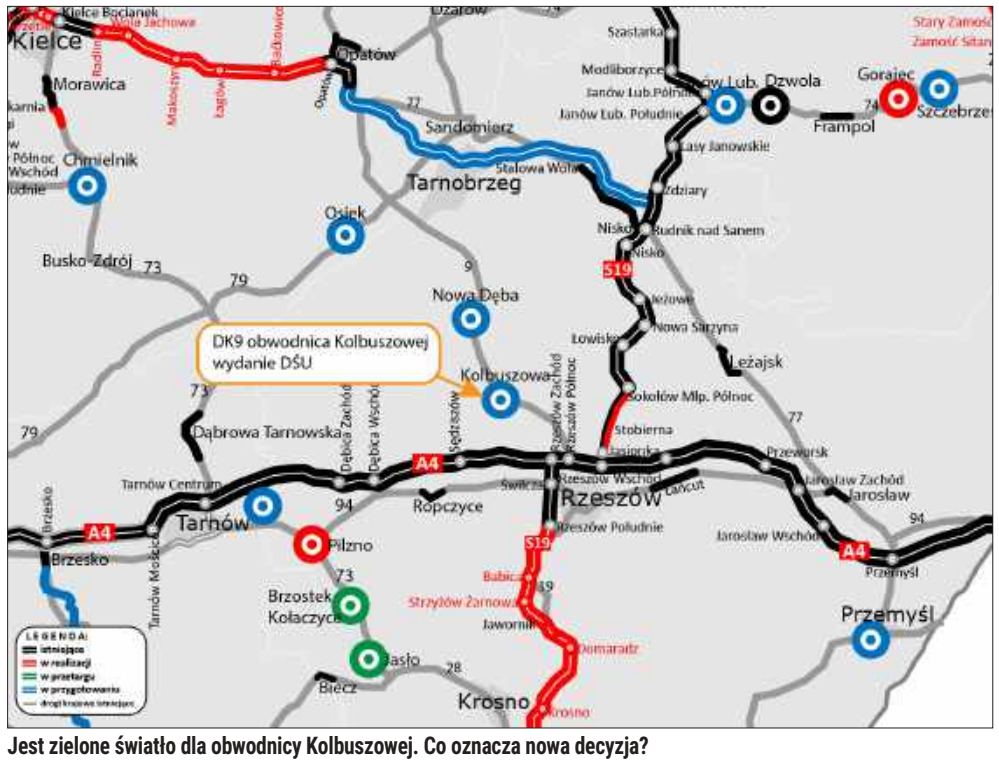

Jest zielone światło dla obwodnicy Kolbuszowej. Co oznacza nowa decyzja?

Kamil Ząbczyk,
kzabczyk@korso.pl

Kolejny ważny etap w budowie obwodnicy Kolbuszowej stał się faktem. Regionalny Dyrektor Ochrony Środowiska w Rzeszowie wydał decyzję środowiskową, która pozwala na kontynuację prac nad tą kluczową inwestycją.

Obwodnica Kolbuszowej, której długość wyniesie 12,3 km, ma wyprowadzić ruch tranzytowy z miasta i okolicznych miejscowości, co przyczyni się do poprawy bezpieczeństwa oraz odciążenia układu komunikacyjnego. Nowa trasa, która będzie przebiegać przez powiat kolbuszowski, a także gminy Kolbuszowa i Cmolas, będzie posiadała dwie jezdnie po dwa pasy ruchu w każdą stronę.

Prace przygotowawcze i przebieg inwestycji

Przygotowania do budowy obwodnicy rozpoczęły się w 2021 roku. Na tym etapie wykonano Studium korytarzowe, w którym rozpatrywano dziewięć wariantów przebiegu drogi. W kolejnych pracach projektowych, w ramach Studium techniczno-ekonomiczno-środowiskowego (STEŚ-R), uwzględniono pięć wariantów.

Jak zapewnia GDDKiA, w wyniku konsultacji społecznych przeprowadzonych w gminach, zebrane wnioski, które były możliwe do wprowadzenia w zgodzie z przepisami i wymogami środowiskowymi, zostały uwzględnione w dokumentacji projektowej.

Wariant preferowany – 4A z podwariantem 4.1A

Jako wariant preferowany wskazano wariant 4A z podwariantem 4.1A, który zaczyna się na DK9 na terenie gminy Cmolas. Trasa przebiega nad linią kolejową oraz rzeką Przyrwa, omijając miejscowość Zarębki od strony północnej. Następnie przecina drogę wojewódzką 875 Mielec – Leżajsk, a dalej biegnie przez obrzeża Kolbuszowej, kończąc się na pograniczu miejscowości Kupno i Widełka.

- Początek obwodnicy zaprojektowany został na DK9 na terenie gminy Cmolas, przed istniejącym obiektem mostowym na rzece Przyrwa. Następnie obwodnica przebiega nad linią kolejową nr 71 relacji Ocice – Rzeszów oraz rzeką Przyrwa i biegnie dalej w kierunku południowo-wschodnim pod drogą powiatową relacji Kolbuszowa – Kopcie. Obwodnica omija miejscowość Zarębki od strony północnej, przecina DW875 Mielec – Leżajsk i biegnie w kierunku południowym. Po przekroczeniu drogi powiatowej Kolbuszowa – Werynia – Dzikowiec biegnie obrzeżami miasta, aż do przecięcia z kolejną drogą powiatową Kolbuszowa Górna – Kłapówka. Następnie skręca w kierunku zachodnim, przebiegając nad linią kolejową nr 71 i włącza się do DK9 na granicy miejscowości Kupno i Widełka - precyzuje Joanna Rarus, rzecznik prasowy GDDKiA oddział w Rzeszowie.

Decyzja środowiskowa wydana

Wydana decyzja środowiskowa zatwierdza planowany przebieg drogi, określając rozwiązania, które mają zminimalizować jej negatywny wpływ na środowisko. Dokument precyzuje m.in. parametry zabezpieczeń akustycznych, lokalizację przejść dla zwierząt oraz wymogi ochrony wód i krajobrazu. Obejmuje również plan nasadzeń zieleni oraz nadzór przyrodniczy i archeologiczny.

Dzięki decyzji środowiskowej możliwe jest przejście do kolejnego etapu przygotowań, czyli opracowania Koncepcji programowej z pełnym rozpoznaniem geologicznym.

W sprawie obwodnicy Kolbuszowej głos zabrał także poseł Zbigniew Chmielowiec, który na swoim profilu na Facebooku wyraził satysfakcję z wydanej decyzji środowiskowej. Jak podkreślił, decyzja o środowiskowych uwarunkowaniach dla obwodnicy Kolbuszowej to krok naprzód w realizacji tego ważnego przedsięwzięcia.

„Zapewniam, że cały czas monitoruję realizację tego drogowego przedsięwzięcia” – napisał parlamentarzysta z Kolbuszowej. Dodał, że uzyskana decyzja pozwoli na przystąpienie GDDKiA do kolejnych etapów inwestycji, w tym do rozpoznania geologicznego terenu oraz opracowania dokumentacji techniczno-budowlanej.

KOLBUSZOWA

Przesunięte zabiegi

Mimo trudnej sytuacji w polskiej służbie zdrowia, Szpital Powiatowy w Kolbuszowej funkcjonuje bez zakłóceń – zapewnia Zbigniew Strzelczyk, dyrektor SP ZOZ w Kolbuszowej. W obliczu rosnących trudności finansowych i organizacyjnych w systemie ochrony zdrowia, placówka w Kolbuszowej kontynuuje realizację świadczeń medycznych, jednak z pewnymi zmianami.

– Szpital Powiatowy w Kolbuszowej działa w normalnym trybie. Pacjenci wymagający pomocy przyjmowani są na oddziały, do izby przyjęć oraz w ramach nocnej i świątecznej opieki. Te świadczenia realizowane są bez żadnych zmian – zaznacza Zbigniew Strzelczyk.

Te zabiegi zostały przesunięte na 2026 rok

Mimo to, w związku z kryzysem finansowym oraz nadchodzącym okresem wzmożonego zapotrzebowania na opiekę zdrowotną, wprowadzono pewne zmiany organizacyjne.

– Ze względu na obecną sytuację w służbie zdrowia zabiegi planowe z zakresu urologii, chirurgii i ortopedii zostały przesunięte na przyszły rok. Decyzja ta ma charakter organizacyjny i nie wpływa na bezpieczeństwo pacjentów – tłumaczy dyrektor kolbuszowskiego szpitala, uspokajając mieszkańców, którzy mogą być zaniepokojeni zmianami w harmonogramie zabiegów. Przypomina jednak, że najważniejsze jest zapewnienie szybkiej i skutecznej pomocy w przypadkach nagłych, na co szpital kładzie szczególny nacisk.

Pilne świadczenia realizowane na bieżąco

Zbigniew Strzelczyk podkreśla, że priorytetem placówki w Kolbuszowej pozostaje zapewnienie opieki w pilnych przypadkach, co jest jednym z głównych zadań szpitala w okresie przedświątecznym i noworocznym.

– Najważniejsze jest dla nas, aby każdy mieszkaniec miał zapewnioną opiekę w nagłych przypadkach i czuł się spokojny o dostęp do leczenia. Wszystkie pilne świadczenia są realizowane na bieżąco – mówi dyrektor szpitala.

Bankructwo w polskiej służbie zdrowia

Dramatyczna sytuacja w polskich szpitalach powiatowych była tematem spotkania zorganizowanego 10 grudnia w Starostwie Powiatowym w Kolbuszowej. W spotkaniu wzięli udział przedstawiciele Związku Powiatów Polskich, Ogólnopolskiego Związku Pracodawców Szpitali Powiatowych oraz starostowie i dyrektorzy szpitali z województwa podkarpackiego, w tym Zbigniew Strzelczyk. Dyskusja dotyczyła m.in. trudności finansowych szpitali powiatowych, które borykają się z rosnącymi długami oraz problemami z kontraktami NFZ na nadchodzące lata.


Fot. Archiwum Korso

Placówka w Kolbuszowej kontynuuje realizację świadczeń medycznych, jednak z pewnymi zmianami.

Jak wskazał Robert Godek, członek Zarządu Związku Powiatów Polskich, w 2026 roku nie będzie wzrostu świadczeń – przeciwnie, będą one niższe. Brakuje około 13-14 miliardów złotych na ten rok, a w przyszłym roku ta luka ma wynieść 26 miliardów. W podobnym tonie wypowiadał się Piotr Chęciek, przewodniczący Konwentu Powiatów Województwa Podkarpackiego, który zaznaczył, że rządowe propozycje przewidują ograniczenie liczby szpitali powiatowych, a ich przyszłość nie rysuje się w jasnych barwach.

Potrzeba pilnej reformy w naszym kraju

W odpowiedzi na te obawy, Zbigniew Strzelczyk, dyrektor szpitala w Kolbuszowej, podkreślił, że pomimo trudnej sytuacji finansowej, szpital w Kolbuszowej kontynuuje swoją działalność, a priorytetem pozostaje zapewnienie opieki wszystkim pacjentom.

Kryzys w służbie zdrowia w Polsce, zwłaszcza w szpitalach powiatowych, staje się coraz bardziej widoczny. Pomimo trudności finansowych, Zbigniew Strzelczyk zapewnia, że Szpital Powiatowy w Kolbuszowej nie zamierza rezygnować z pełnienia swojej roli w systemie opieki zdrowotnej. Jednak dla poprawy sytuacji konieczne są pilne reformy w systemie finansowania ochrony zdrowia oraz wsparcie dla placówek działających na poziomie powiatów. **Kamil Ząbczyk**

eprasa.pl d638c217d9

KOLBUSZOWA

Rośnie w oczach

Przy ul. Pilsudskiego w Kolbuszowej rośnie nowy obiekt, który ma zmienić warunki pracy służb weterynaryjnych w powiecie. Pod koniec grudnia inwestycja osiągnęła kolejny ważny etap.

W poniedziałek, 29 grudnia, byliśmy na miejscu, by sprawdzić postęp robót przy powstającym budynku nowej siedziby Powiatowego Inspektoratu Weterynarii. Z budowy wyraźnie widać, że inwestycja znajduje się już w stanie surowym otwartym. Obiekt ma w pełni ukształtowaną bryłę – wymurowane zostały ściany nośne i działowe, wykonano stropy, a obecnie trwa montaż konstrukcji dachu. Prace prowadzone są z użyciem dźwigu, który służy do ustawiania elementów więźby dachowej.

Budynek nabrał kształtów

To wyraźny krok naprzód w porównaniu z sytuacją sprzed kilku miesięcy. Jeszcze w drugiej połowie września 2025 roku powiatowy lekarz weterynarii, Marek Olszowy, informował nas, że zakończono etap wykonania i izolacji fundamentów wraz z przygotowaniem instalacji kanalizacyjnych, a na placu budowy rozpoczynało się wznoszenie ścian. Dziś budynek jest już zadaszany, co oznacza wejście w kolejną fazę realizacji.

Do zakończenia stanu surowego brakuje jeszcze m.in. pokrycia dachu. Przed wykonawcą pozostają również dalsze etapy robót: montaż stolarki okiennej i drzwiowej, wykonanie instalacji wewnętrznych, tynków oraz prac wykończeniowych.

Na działce od starostwa

Nowy obiekt powstaje na działce przekazanej inspektoratowi przez starostwo w 2016 roku. Jego budowa ma odpowiedzieć na rosnące wymagania związane z bezpieczeństwem żywności i ochroną zdrowia zwierząt. W obecnej siedzibie, choć spełnia ona podstawowe normy, prowadzenie badań – m.in. pracy z materiałem zakaźnym czy analiz mięsa pod kątem włośni – jest znacznie utrudnione i wymaga dużego nakładu organizacyjnego.

Od laboratorium po szkolenia

W nowym budynku zaplanowano nowoczesne laboratoria, a także część administracyjno-biurową, magazynowo-garażową, szatnie, składnicę akt oraz punkt obsługi interesantów i przyjmowania prób do badań. Obiekt ma być w pełni dostosowany do obowiązujących przepisów, w tym pozbawiony barier architektonicznych, co ułatwi dostęp osobom z niepełnosprawnościami.

Nie zabraknie również przestrzeni szkoleniowej. Na parterze przewidziano salę, w której mają odbywać się spotkania z rolnikami oraz szkolenia dla pracowników inspekcji. Jak podkreśla Marek Olszowy, nowa siedziba ma poprawić nie tylko komfort pracy, ale przede wszystkim spełniać restrykcyjne wymogi związane z badaniami i bezpieczeństwem. – Chcemy się rozwijać, aby świadczyć usługi na najwyższym poziomie – zaznacza powiatowy lekarz weterynarii.

Kamil Ząbczyk



Końcem grudnia odwiedziliśmy plac budowy.

Fot. K. Ząbczyk

KOLBUSZOWA

Nowe w skansenie

W kolbuszowskim skansenie w ostatnich miesiącach zaszły istotne zmiany, które – choć mniej widoczne dla zwiedzających – mają realny wpływ na funkcjonowanie muzeum i jego ofertę edukacyjną.

W 2025 roku Muzeum Kultury Ludowej w Kolbuszowej realizowało projekt pod nazwą „Budowa zespołu obiektów Parku Etnograficznego Muzeum Kultury Ludowej w Kolbuszowej (strefa zaplecza A): kontynuacja prac budowlanych budynku socjalno-warsztatowego – etap I". Zadanie zostało sfinansowane z funduszy budżetu Województwa Podkarpackiego.

Zgodnie z założeniami projektu, w mijającym roku wykonano część zaplanowanych prac wykończeniowych przy budynku socjalno-warsztatowym. Obiekt ten, wzorowany w swojej zewnętrznej formie na historycznej stajni cugowej z Bud Głogowskich, został wkomponowany w fragment założenia dworskiego obejmującego zabudowania folwarczne.

Jak podaje muzeum, budynek, który znajduje się na tyłach dworu z Brzezin, będzie pełnił funkcję użytkową – stanie się zapleczem technicznym parku etnograficznego, wspierając jego codzienne funkcjonowanie od strony organizacyjnej i technicznej.

To jednak nie jedyna inwestycja, która w ostatnim czasie została zakończona na terenie skansenu. Niedawno do użytku oddano również zagrodę garncarską z Niwisk. W jej skład wchodzą chałupa, budynek gospodarczy oraz piec garncarski. Obiekt ten stanowi ważne uzupełnienie oferty edukacyjnej muzeum.

Zgodnie z informacjami przekazanymi przez skansen, w chałupie przez cały rok będą prowadzone warsztaty garncarskie – zarówno dla dzieci, jak i dorosłych. Uczestnicy zajęć mają poznawać tradycyjne techniki wytwarzania ceramiki, a budynek gospodarczy będzie pełnił funkcję magazynu studyjnego ceramiki. Z kolei piec garncarski posłuży do prezentacji procesu wypalania wyrobów.

Budowa zagrody garncarskiej została dofinansowana kwotą 520 tysięcy złotych w ramach projektu „Lasowiackie garncarstwo", realizowanego dzięki dotacjom z budżetu Województwa Podkarpackiego. W ramach tego samego projektu na terenie skansenu zainstalowano również monitoring wizyjny, który jest zintegrowany z systemem ochrony parku etnograficznego.

Kamil Ząbczyk

REKLAMA



GMINA DZIKOWIEC

Przestrzeń dla dzieci

W Wilczej Woli od pewnego czasu działa nowa świetlica dla dzieci szkolnych „Wilczanka", która szybko stała się centrum lokalnej społeczności, oferując młodym mieszkańcom miejsce do nauki, zabawy i integracji.

Projekt powstał z inicjatywy radnego Andrzeja Kopcia, który dostrzegł potrzebę stworzenia bezpiecznej przestrzeni dla dzieci. Dzięki jego zaangażowaniu oraz wsparciu ze strony wójt gminy Dzikowiec, udało się zrealizować remont pomieszczeń i zakupić wyposażenie, materiały dydaktyczne oraz zapewnić profesjonalną opiekę.

– Znaleźliśmy pieniądze zarówno na wyremontowanie świetlicy, jak i opłacenie pracy instruktorów, prowadzących zajęcia, kupno materiałów dydaktycznych i wspaniałe wyposażenie sali – mówi Bogumiła Kosiorowska i dodaje:

– Naszym celem było zapewnienie dzieciom opieki i stworzenie im przytulnego miejsca, w którym będą mogły bezpiecznie spędzać czas, rozwijać swoje pasje i uczyć się współpracy.

Pomieszczenia świetlicy zostały wyposażone, a dzieci mogą korzystać z różnych form aktywności, takich jak zajęcia plastyczne, muzyczne czy sportowe.

– Nie zabraknie również zajęć kulinarnych, gier planszowych i wspólnych zabaw rekreacyjnych – dodaje szefowa samorządu.

„Wilczanka" to także przestrzeń dla młodzieży, która może tu odrabiać lekcje, odpoczywać po szkole lub spędzać czas w towarzystwie rówieśników. W czasie ferii zimowych i wakacji planowane są dodatkowe warsztaty, które pozwolą dzieciom rozwijać zainteresowania i aktywnie spędzać czas.

Świetlica pełni także ważną rolę społeczną, ułatwiając rodzicom łączenie obowiązków zawodowych z rodzinnymi. Dzieci mogą być tu pod opieką już od godziny 7:00 rano do 16:00 po południu.

– Powstała przestrzeń już teraz tętni życiem i daje nadzieję na piękną przyszłość naszych najmłodszych mieszkańców – podsumowuje Małgorzata Szczęch, zastępca wójta.

kz



Tak prezentuje się nowa świetlica.

Fot. UG Dzikowiec

GMINA DZIKOWIEC

Kastracje i czipowanie

Gmina Dzikowiec zakończyła V edycję programu „ZWIERZowa Akcja kastracja", mającego na celu ograniczenie bezdomności zwierząt oraz kontrolowanie liczby niechcianych miotów. W ramach tegorocznej edycji przeprowadzono 25 zabiegów kastracji i czipowania zwierząt, w tym psów i kotów właścicielskich oraz kotów wolno żyjących.

Zabiegi te zostały zrealizowane dzięki wsparciu mieszkańców oraz funduszom, które gmina pozyskała z darowizn. Na realizację programu przeznaczone zostało 10 000 zł, z czego połowa pochodziła z budżetu gminy, a pozostałe 5 000 zł z darowizny Fundacji Zwierz.

Dzięki tym funduszom, możliwe było objęcie zwierząt opieką weterynaryjną, co miało istotny wpływ na poprawę ich dobrostanu i bezpieczeństwa w przestrzeni publicznej.

Zgodnie z zapowiedziami, gmina Dzikowiec zakwalifikowała się do VI edycji programu, co oznacza, że w przyszłym roku odbędzie się kolejny nabór wniosków o dofinansowanie zabiegów kastracji.

Informacje o szczegółach naboru zostaną opublikowane na stronie internetowej Urzędu Gminy Dzikowiec oraz w mediach społecznościowych.

Program „ZWIERZowa Akcja kastracja" to element szerszych działań na rzecz poprawy dobrostanu zwierząt w gminie, a jego kontynuacja w 2026 roku będzie kolejnym krokiem w walce z problemem bezdomnych i niekontrolowanych zwierząt.

Mieszkańcy są zachęcani do angażowania się w te inicjatywy i śledzenia informacji o nadchodzących działaniach.

kz

eprasa.pl d638c217d9

GMINA NIWISKA

Kanalizacja, szkoły i drogi

Rok 2025 w gminie Niwiska minął pod znakiem realizacji licznych inwestycji, które dotyczyły różnych obszarów, takich jak infrastruktura drogowa, kanalizacyjna, edukacja czy poprawa efektywności energetycznej. Poznaj szczegóły.

Władze gminy skoncentrowały się na inwestycjach w infrastrukturę wodno-kanalizacyjną, drogową, edukacyjną oraz na poprawie efektywności energetycznej. Poniżej przedstawiamy szczegóły zrealizowanych inwestycji i rozpoczętych projektów.

Inwestycje w infrastrukturę wodno-kanalizacyjną

Opracowanie dokumentacji projektowej na budowę kanalizacji sanitarnej w miejscowości Zapole – Lipny Bór.

W trakcie realizacji dokumentacja na budowę kanalizacji sanitarnej w miejscowości Leszcze.

Wybudowanie odcinka 472,6 mb sieci kanalizacyjnej o średnicy 200 mm w miejscowości Hucina, wzdłuż ul. Św. Jana Pawła II, wartość inwestycji: 135 443 zł.

Wybudowanie odcinka 335 mb sieci kanalizacyjnej o średnicy 200 mm w miejscowości Hucisko, wzdłuż drogi tzw. „Wolskiej", wartość inwestycji: 72 236 zł.

Wybudowanie sieci wodociągowej na długości 578 mb o średnicy 110 mm w Kosowach i przy ul. Akacjowej w Hucinie, wartość inwestycji: 116 353 zł.

Inwestycje w transport i łączność

Wsparcie finansowe dla Powiatu Kolbuszowskiego w kwocie 370 tys. zł na budowę odcinków chodników:

- 1225R Kosowy – Niwiska - Sędziszów Młp. k/kościoła, 135 mb,
- Droga od ośrodka zdrowia do szkoły, 155 mb,
- Droga powiatowa 1176 Kolbuszowa – Tuszyma, przy skrzyżowaniu w Niwiskach, 80 mb.
- Zakup kosiarki bijakowej na wysięgniku do koszenia rowów przydrożnych, wartość: 55 350 zł.
- Zakup rozsiewacza do przeciwdziałania gołoledzi na drogach gminnych, wartość: 29 000 zł.
- Modernizacja drogi gminnej w Hucisku „za górą", długość 410 mb, wartość: 101 631 zł.

Modernizacja dróg śródpolnych:

- Hucisko „Wolska" – 450 mb, wartość: 79 427 zł,
- Leszcze – 450 mb, wartość: 44 803 zł,
- Niwiska „Koszarnia" – 300 mb, wartość: 36 900 zł.

Bezpieczeństwo ruchu drogowego: wykonanie linii akustyczno-wibracyjnych na skrzyżowaniu dróg Trześń – Niwiska – Hucisko, wartość: 7 011 zł.

Mienie komunalne i zabytki

Dokumentacja na rozbudowę budynku Urzędu Gminy o windę, wartość: 11 440 zł.

Zakup agregatu prądotwórczego dla Urzędu Gminy, wartość: 140 220 zł.

Modernizacja piwnic Urzędu Gminy i magazynu na ZUK pod potrzeby pełnienia funkcji obiektów zbiorowej ochrony ludności, wartość: 719 163 zł.

Utwardzenie terenu pod parking koło boiska przyszkolnego w Siedlance, wartość: 95 260 zł.

Dotacja dla Parafii Rzymskokatolickiej pw. św. Mikołaja w Niwiskach na remont zabytkowego kościoła, kwota: 460 000 zł.

Dotacja dla OSP Niwiska na przeprowadzenie prac modernizacyjnych pomieszczeń garażowych, kwota: 45 000 zł.

Inwestycje w obiekty szkół i doposażenie oświatowe

Remont zaplecza sportowego przy SP w Hucisku, wartość: 42 000 zł.

Dostosowanie SP w Hucisku III etap w ramach programu „Mała szkoła":

- Remont łazienek na parterze i piętrze,
- Wymiana paneli na górnym korytarzu,
- Odmalowanie korytarza górnego,
- Wymiana stolarki drzwiowej w całej szkole, wartość: 214 512 zł.
- Nowa pracownia komputerowa w SP w Trześni w ramach programu „Mała szkoła - wsparcie publicznych szkół podstawowych", wartość: 106 800 zł.
- Zakup 9-osobowego samochodu do przewozu dzieci niepełnosprawnych do placówek oświatowych, wartość: 280 809 zł.

Wyposażenie szkół w nowoczesny sprzęt IT w ramach Krajowego Planu Odbudowy:

- Szkoła Muzyczna I stopnia w Niwiskach - 2 zestawy do nauki zdalnej,
- Szkoła Podstawowa w Siedlance - 4 zestawy do nauki zdalnej, 1 pracownia AI,
- Szkoła Podstawowa w Przyłęku - 1 zestaw do nauki zdalnej, 1 pracownia AI,
- Szkoła Podstawowa w Niwiskach - 2 zestawy do nauki zdalnej, 1 pracownia AI,
- Szkoła Podstawowa w Hucisku - 5 zestawów do nauki zdalnej, 1 pracownia AI,
- Szkoła Podstawowa w Kosowach - 4 zestawy do nauki zdalnej, 1 pracownia AI,
- Szkoła Podstawowa w Hucinie (Stowarzyszenie Wieś Przyjazna Dzieciom) - 4 zestawy do nauki zdalnej, 1 pracownia AI.

Poprawa efektywności energetycznej obiektów gminnych

Wymiana źródeł ciepła i poprawa efektywności energetycznej szkół podstawowych w Niwiskach i Siedlance, wartość: 2 180 818 zł:

- W Niwiskach: ocieplenie przegród budowlanych (ścian zewnętrznych, stropu) oraz rozbudowa paneli fotowoltaicznych,
- W Siedlance: modernizacja źródła ciepła, ocieplenie stropu oraz instalacja paneli fotowoltaicznych z magazynem energii.
- Poprawa efektywności energetycznej na oczyszczalni ścieków: magazyn energii i rozbudowa fotowoltaiki, wartość: 411 232 zł.

Oświetlenie uliczne i poprawa infrastruktury

Budowa oświetlenia ulicznego:

- Przy ul. Piaskowej w Kosowach, 635 mb, 7 lamp, wartość: 59 442 zł,
- W Przyłęku, 607 mb, 8 lamp, wartość: 57 520 zł,
- W Niwiskach (od drogi powiatowej w kierunku Folusza), 279 mb, 4 lampy, wartość: 43 962 zł.

Obiekty sportowe i rekreacyjne

Zakup trybuny mobilnej k/ Orlika, 12 miejsc, wartość: 8 000 zł.

Modernizacja kompleksu sportowego „Moje Boisko- Orlik 2012" w Niwiskach, wartość: 159 460 zł:

Remont boiska wielofunkcyjnego ORLIK z nowym kolorem nawierzchni,

Budowa kompleksu rekreacyjno-sportowego – boisko do siatkówki plażowej i urządzenie STREET WORKOUT z bezpieczną nawierzchnią.

Przygotowanie dokumentacji pod przyszłe inwestycje

Szlak rowerowy po Płaskowyżu Kolbuszowskim – rozwój infrastruktury turystycznej: dokumentacja projektowa, wartość: 23 370 zł.

Instalacja fotowoltaiczna i miejsce obsługi kamperów przy Domu Pracy Twórczej w Leszczach: dokumentacja projektowa, wartość: 7 380 zł.

Plan zagospodarowania przestrzennego gminy Niwiska: etap 2025, wartość: 39 000 zł.

Projekty na zagospodarowanie przestrzeni publicznej: dokumentacja projektowa w Siedlance i Trześni, wartość: odpowiednio 12 300 zł i 9 594 zł.

Kamil Ząbczyk

Rok bogaty w inwestycje

Podczas poniedziałkowej, 29 grudnia, XIX sesji obecnej kadencji Rady Gminy Cmolas wójt Bernadetta Wolak-Posłuszny przedstawiła szczegółowe podsumowanie minionego roku.

Jak podkreślano, 2025 rok był dla samorządu okresem intensywnych działań inwestycyjnych oraz skutecznego sięgania po środki zewnętrzne.

Wójt zaznaczyła, że większość zaplanowanych zadań udało się zrealizować. - Udało się zrealizować praktycznie większość inwestycji. Zostały dwie, które nie zostały wykonane ze względu na brak dofinansowania na złożone przez nas wnioski do Rządowego Funduszu Dróg - mówiła podczas sesji.

Chodzi o przebudowę drogi w Cmolasie „Kościół-Ścieżki" (wzdłuż kościoła i plebanii) oraz budowę chodnika w kierunku ujęcia wody. Jak zapewniła wójt, oba zadania nie zostały porzucone. - Droga „Kościół-Ścieżki" jest ponownie w procesie pozyskania dofinansowania i druga inwestycja, która również jest w tym procesie, to chodnik w kierunku ujęcia wody - podkreśliła.

Pozostałe inwestycje, mimo że część z nich widnieje w zestawieniach jako „realizacja", są już zabezpieczone finansowo. - Budowa chodnika „Cmolas-Świerczów" czy część innych inwestycji ma status realizacji, ponieważ są to zadania, na które będziemy ogłaszać przetargi. Mamy podpisane umowy na dofinansowanie - wyjaśniała wójt.

Część przedsięwzięć została już w całości wykonana. - Takie inwestycje jak „cyfrowe wodociągi" czy „cyberbezpieczny samorząd" zostały już zrealizowane. W przypadku innych jesteśmy w trakcie lub przygotowujemy się do ogłoszenia przetargów - dodała.

Najważniejsze liczby dotyczą jednak inwestycji zakończonych w 2025 roku. - Inwestycje, które zostały w całości wykonane w mijającym roku, to zadania o wartości ponad 15 milionów złotych, z czego ponad 11 milionów to dofinansowania zewnętrzne - podkreślała Bernadetta Wolak-Posłuszny.

Największym i najbardziej wymagającym przedsięwzięciem była rozbudowa oczyszczalni ścieków w Cmolasie. - Bardzo duża część tej kwoty to właśnie oczyszczalnia ścieków, która była największą i najbardziej wymagającą inwestycją -zaznaczyła wójt. Łączna wartość inwestycji wyniosła blisko 10 mln zł, z czego około 2,5 mln zł stanowił wkład własny gminy.

Łącznie gmina zrealizowała inwestycje o wartości ponad 15 mln zł, przy wkładzie własnym wynoszącym około 3,7 mln zł. - Ponad 11 milionów złotych to środki pozyskane z zewnątrz na zadania realizowane w bieżącym roku - podsumowała.

Tymoteusz Maciąg



Wójt Bernadetta Wolak-Posłuszny podsumowała 2025 rok.

eprasa.pl d638c217d9

SYGNAŁY CZYTELNIKÓW
DZWOŃCIE LUB PISZCIE ZE WSZYSTKIMI SPRAWAMI
17 744 45 96
kolbuszowa@korso.pl



Likwidacja małych OSP?

Ochotnicze straże pożarne są jednym z najważniejszych elementów lokalnego systemu bezpieczeństwa. To właśnie druhowie często jako pierwsi docierają na miejsce pożaru, wypadku czy lokalnego zagrożenia. Eksperci alarmują jednak, że część jednostek istnieje dziś jedynie „na papierze", a bez audytów i odważnych decyzji samorządów miliardy złotych mogą zostać zwyczajnie zmarnowane.

Jak podaje portalsamorzadowy.pl, ochotnicze straże pożarne w wielu gminach stanowią filar bezpieczeństwa mieszkańców. Strażacy-ochotnicy nierzadko docierają na miejsce zdarzenia nawet w ciągu 6 minut, co w sytuacjach kryzysowych ma kluczowe znaczenie. Ich działania nie ograniczają się wyłącznie do gaszenia pożarów – znaczna część interwencji dotyczy miejscowych zagrożeń, takich jak wichury, intensywne opady śniegu, zdarzenia drogowe czy pomoc poszkodowanym w wypadkach.

Z badań cytowanych przez portalsamorzadowy.pl, przeprowadzonych przez Tomasza Kacprzaka, Marka Niewęgłowskiego i Mateusza Chraszcza, wynika jednoznacznie, że OSP odgrywają ogromną rolę w realizacji zadań własnych gmin i budowaniu poczucia bezpieczeństwa lokalnych społeczności.

Nie tylko akcje ratownicze

Druhowie są ważnym elementem życia społecznego. Oprócz zadań ratowniczych i przeciwpożarowych pełnią funkcje edukacyjne, integracyjne i kulturalne. Współpracują z parafiami, szkołami i organizacjami społecznymi, organizują wydarzenia i akcje charytatywne. Jak zauważają autorzy badań przywoływanych przez portalsamorzadowy.pl, to właśnie ta wszechstronna działalność sprawia, że OSP cieszą się wysokim zaufaniem społecznym.



Eksperci mówią o drogim utrzymaniu małych jednostek OSP.

Problem w tym, że skuteczność OSP trudno jednoznacznie zmierzyć. Statystyki wyjazdów, czas dojazdu czy liczba szkoleń dają pewien obraz, ale – jak podkreślono w opracowaniu – zaangażowanie, empatia czy gotowość do poświęceń nie poddają się prostym wskaźnikom liczbowym.

„Martwe" jednostki i marnowane pieniądze

Jak alarmuje portalsamorzadowy.pl, coraz większym problemem stają się tzw. „umarłe OSP" – jednostki, które od lat nie prowadzą realnej działalności, a mimo to otrzymują środki z budżetów gmin. Według ekspertów takich jednostek w Polsce może być od 10 do nawet 30 proc.

Dr Dariusz P. Kała z Kancelarii Prawnej „LexKała", cytowany przez portalsamorzadowy.pl, podkreśla, że wójtowie i burmistrzowie powinni przeprowadzać regularne audyty działalności OSP. – Pozytywny odbiór społeczny nie zawsze idzie w parze z realną skutecznością – zaznacza ekspert.

W jego ocenie audyty powinny obejmować nie tylko liczbę wyjazdów, ale również stan kadrowy, aktywność społeczną oraz realne koszty utrzymania każdej jednostki w dłuższej perspektywie czasowej.

Audyty konieczne przed wielkimi pieniędzmi

Jak informuje portalsamorzadowy.pl, w najbliższych latach do gmin mają trafić miliardy złotych na system bezpieczeństwa i odbudowę obrony cywilnej. Część tych środków zasili OSP. To właśnie dlatego – zdaniem dr. Kały – konieczne jest uporządkowanie systemu finansowania.

Ekspert przypomina również raport NIK z 2019 roku, który wykazał „nieszczelność" systemu finansowania OSP. Zdarzały się sytuacje, w których gminy kupowały drogie wozy strażackie jednostkom bez kierowców czy realnej zdolności operacyjnej. – To nie jest wsparcie bezpieczeństwa, to jest marnotrawstwo pieniędzy publicznych – podkreśla Kała na łamach portalsamorzadowy.pl.

Łączenie zamiast utrzymywania fikcji

Rozwiązaniem, które sprawdza się w krajach Europy Zachodniej, takich jak Niemcy czy Francja, jest łączenie kilku słabszych jednostek w jedną silniejszą. „Martwe remizy" zyskują nowe funkcje społeczne, a gminy przestają ponosić nieuzasadnione koszty. Jak podsumowuje dr Dariusz P. Kała w rozmowie z portalsamorzadowy.pl, na takie decyzje nie tylko można, ale wręcz trzeba się dziś odważyć – zwłaszcza gdy w grę wchodzi bezpieczeństwo mieszkańców i odpowiedzialne gospodarowanie publicznymi pieniędzmi

Bartosz Posłuszny

Protesty w całej Polsce

We wtorek, 30 grudnia w całym kraju odbywają się ogólnopolskie protesty rolników sprzeciwiających się planowanej umowie handlowej pomiędzy Unią Europejską a krajami Mercosur. Według organizatorów oraz list zgłoszeń, demonstracje mają miejsce w nawet blisko 200 miejscowościach w Polsce, a akcje z ciągnikami i pojazdami rolniczymi ustawiają się przy głównych trasach oraz wiaduktach, nie planując całkowitej blokady ruchu drogowego.

Rolnicy podkreślają, że protest nie jest wymierzony przeciwko mieszkańcom ani innym uczestnikom ruchu drogowego, a jego charakter ma być widoczny i zdecydowany, lecz jednocześnie nie uciążliwy dla kierowców.

Dlaczego rolnicy protestują?

Głównym powodem protestów jest sprzeciw wobec umowy handlowej pomiędzy UE a Mercosur – blokiem państw Ameryki Południowej obejmującym Argentynę, Brazylię, Paragwaj, Boliwię i Urugwaj. Umowa ta, negocjowana przez ponad 20 lat, przewiduje otwarcie rynków na import wybranych produktów rolnych z tych krajów, takich jak wołowina, drób, nabiał, cukier czy etanol, w zamian za ułatwienia dla europejskich towarów przemysłowych.

Rolnicy obawiają się, że:

zwiększony import taniej żywności z krajów Mercosur, produkowanej w warunkach, które ich zdaniem nie odpowiadają europejskim standardom sanitarnym i środowiskowym, doprowadzi do zalewu rynku i obniżenia cen krajowych produktów;

ich gospodarstwa i polskie rolnictwo staną w obliczu nieuczciwej konkurencji, co może skutkować upadkiem wielu rodzinnych firm;

porozumienie w obecnej formie nie zawiera skutecznych mechanizmów ochronnych dla producentów rolnych, co oznacza ryzyko utraty samowystarczalności żywnościowej i pogorszenia jakości oferowanych produktów.

Jak zauważają organizatorzy protestów, brak zdecydowanej obrony interesów rolników oraz chaos decyzyjny i brak dialogu ze strony polskich władz i instytucji UE doprowadził do frustracji środowiska wiejskiego.

Dlatego dzisiejsze demonstracje na drogach mają być wyrazem tej niezgody, a rolnicy podkreślają, że „to nie jest protest dla zasady, lecz walka o przyszłość polskiej wsi".

Protesty także na Podkarpaciu

W Rzeszowie protest rozpoczął się dziś o godzinie 10:00 przed Urzędem Wojewódzkim, gdzie zgromadzili się rolnicy z różnych powiatów, w tym z powiatu kolbuszowskiego. Teren zabezpiecza policja, a jak dotąd przebieg akcji jest spokojny – bez blokad i poważnych utrudnień w ruchu. Sytuacja jest monitorowana przez służby.

Szerszy kontekst protestów

Protesty rolników przeciw umowie UE-Mercosur to część szerszego europejskiego ruchu sprzeciwu wobec warunków handlowych oraz polityki unijnej w sektorze rolnym. W połowie grudnia w Brukseli doszło do demonstracji rolników z kilku krajów UE – m.in. Polski, Francji i Włoch – którzy blokowali drogi ciągnikami i domagali się, by porozumienie zawierało odpowiednie zabezpieczenia i chroniło producentów europejskich przed niekorzystnymi skutkami otwarcia rynku.

W odpowiedzi na protesty i rosnące zastrzeżenia, unijni negocjatorzy starają się wprowadzić dodatkowe klauzule ochronne i kontrolne do umowy, ale decyzje te nadal są przedmiotem intensywnych debat i negocjacji w instytucjach UE.

W całym kraju rolnicy kontynuują akcje protestacyjne w nadziei, że ich głos zostanie usłyszany i wpłynie na ostateczne kształtowanie umowy UE-Mercosur – tak, aby ochrona polskiego rolnictwa i jakości żywności była jednym z priorytetów polityki handlowej Unii.

Bartosz Posłuszny



Fot. FB Tomasz Buczek
W proteście wzięli udział także rolnicy z powiatu kolbuszowskiego.

eprasa.pl d638c217d9

Decyzje, budżet i opłatek

Rok 2025 w samorządzie powiatowym zakończył się nie tylko decyzjami formalnymi, ale także akcentem świąteczno-noworocznym. Podczas poniedziałkowej sesji Rady Powiatu w Kolbuszowej nie zabrakło uchwał, podsumowań oraz tradycyjnego spotkania opłatkowego.

W poniedziałek, 29 grudnia, o godz. 9.00 w sali 220 Starostwo Powiatowe w Kolbuszowej odbyła się XVIII Sesja VII Kadencji Rada Powiatu w Kolbuszowej. Było to ostatnie w 2025 roku posiedzenie radnych, podczas którego zajęto się zarówno bieżącymi sprawami finansowymi, jak i planami na nadchodzący rok.

Porządek obrad obejmował m.in. przyjęcie protokołu z poprzedniej sesji, informację o pracy Zarządu Powiatu, a także zatwierdzenie planów pracy stałych komisji oraz całej rady na 2026 rok. Radni podjęli również uchwały dotyczące zmian w budżecie powiatu na 2025 rok, Wieloletniej Prognozy Finansowej oraz wykazu wydatków niewygasających z końcem roku budżetowego.

Jednym z kluczowych punktów sesji było uchwalenie budżetu Powiatu Kolbuszowskiego na 2026 rok. Podjęto także decyzję w sprawie udzielenia pomocy finansowej Województwu Podkarpackiemu oraz zmian dotyczących podziału środków z Państwowego Funduszu Rehabilitacji Osób Niepełnosprawnych.

Po zakończeniu części formalnej, około godziny 11, obrady przeszły w część uroczystą. Radni, włodarze gmin, przedstawiciele powiatu, kierownicy jednostek organizacyjnych oraz zaproszeni goście wysłuchali jasełek przygotowanych przez młodzież z kolbuszowskich szkół. Następnie wspólnie kolędowano, a tradycyjnym zwieńczeniem spotkania było łamanie się opłatkiem i składanie życzeń noworocznych. **Kamil Ząbczyk**



Zebrani połamali się tego dnia opłatkiem.



Fot. K. Ząbczyk (7)

Uczniowie przygotowali na tę okazję jasełka.



Nie zabrakło życzeń i serdeczności.



Radni i zaproszeni goście zasiedli do wspólnego stołu.



Sesja opłatkowa to podniosłe wydarzenie.



Zebranym towarzyszyła świąteczna atmosfera.



Humory tego dnia dopisywały.



Obecni byli także przedstawiciele różnych instytucji.

Więcej zdjęć na stronie www.korsokolbuszowskie.pl

eprasa.pl d638c217d9

Przegląd widowisk kolędniczych

W niedzielę, 4 stycznia 2026 roku w Miejskim Domu Kultury w Kolbuszowej odbył się długo wyczekiwany Przegląd Widowisk Kolędniczych. To wydarzenie, które od lat stanowi nieodłączny element kalendarza kulturalnego regionu, zgromadziło licznych miłośników tradycji kolędniczych oraz pasjonatów folkloru.

W ciągu dnia miały miejsce liczne występy, które ukazały bogactwo lokalnych tradycji. O godzinie 12:00 przybyły zespoły kolędnicze, a o 13:00 rozpoczęły się prezentacje konkursowe na scenie sali widowiskowej im. Michała Czartoryskiego. Na scenie zaprezentowało się 11 zespołów, reprezentujących różne miejscowości i tradycje kolędnicze.

Udział w przeglądzie wzięły następujące grupy: Grupa Kolędnicza Zespołu Ludowego GórniacyZespół Pieśni i Tańca „Kamień”Kolędnicy z Dwójki, Zespół Śpiewaczo-Obrzędowy „Leszczynka” z Wólki Grodziskiej, Zespół Regionalny „Grodziszczoki” z Grodziska Dolnego, Grupa Kolędnicza z Ujeznej, Zespół Kolędniczy Zalasowioki z Zalasowej, Zespół Śpiewaczo-Obrzędowy Mazurzanie, Grupa Kolędnicza z Wierzawic, Zespół Kolędniczy „Uciecha” z Grochowa, Zespół Kolędniczy z ŁazorZwanie” w gminie Dzikowiec

Po zakończeniu przeglądu konkursowego, o godzinie 18:00, odbył się koncert kolęd i pastorałek. Wykonali je Zespół Śpiewaczy „Świerczowianie” ze Świerczowa, Kapela „Pogodne Wnuki” Władysława oraz Jan Hodór w solowym występie.

O godzinie 19:00 ogłoszono wyniki przeglądu, a całe wydarzenie zakończyło się radosnym podsumowaniem i wręczeniem nagród.

Przegląd Widowisk Kolędniczych 2026 w Kolbuszowej okazał się wspaniałą okazją do spotkania się z tradycją, świąteczną atmosferą oraz bogactwem lokalnego folkloru. Wydarzenie to na pewno pozostanie w pamięci uczestników na długo.

tm



Przegląd widowisk to tradycyjne przedstawienia związane ze świętami.



Barwne stroje i wyśmienita gra aktorska - tak było na tegorocznym przeglądzie.



Przegląd to wyjątkowe wydarzenie.



Tradycyjne kolędowanie i wyjątkowe występy można było podziwiać na scenie.



Na scenie zaprezentowały się także nasze rodzime zespoły.



Fot. Tymoteusz Maciąg (6)

Co roku publiczność licznie gromadzi się w MDK, by podziwiać występy.

Więcej zdjęć na stronie www.korsokolbuszowskie.pl

eprasa.pl d638c217d9

Odznaczenia i wyróżnienia

We wtorek, 30 grudnia w Kolbuszowej odbyła się uroczysta Sesja Rady Miejskiej, która zgromadziła przedstawicieli władz gminy, województwa, powiatu oraz wielu zaproszonych gości. Na wydarzeniu obecni byli nie tylko radni, ale także samorządowcy, dyrektorzy szkół, przedstawiciele służb mundurowych i mieszkańcy, którzy zebrali się, by wziąć udział w tej wyjątkowej ceremonii.



Pan Franciszek Batory jest postacią o niezwykłej historii, której biografia może być odnaleziona na stronie internetowej Archiwum Instytutu Pileckiego. Jako młodszy brat Józefa Batorego, członka IV Zarządu Głównego WiN, zamordowanego przez komunistów w 1951 roku, jego życie naznaczone było wieloma trudnymi momentami. Jego ojciec, Jan Batory, był działaczem Stronnictwa Ludowego, a Franciszek sam od młodych lat angażował się w działalność konspiracyjną, pomagając rodzinie w prowadzeniu gospodarstwa oraz działając jako kurier druków konspiracyjnych. W 1945 roku, wkrótce po zakończeniu II wojny światowej, Pan Batory został aresztowany przez władze komunistyczne i spędził trzy miesiące w areszcie. Po odzyskaniu wolności, zdając maturę z wyróżnieniem, rozpoczął studia na Katolickim Uniwersytecie Lubelskim, jednak zmuszony był je przerwać z powodu „złego pochodzenia". W 1953 roku, został wcielony do tzw. Wojskowych Batalionów Pracy, a jego służba wojskowa związana była z pracą w KWK „Generał Zawadzki" w Dąbrowie Górniczej. Po zakończeniu służby wojskowej, Pan Batory ukończył studia pedagogiczne i przez wiele lat pracował jako nauczyciel w Kolbuszowej. Niezwykle trudne i pełne cierpienia doświadczenia z przeszłości nie zniechęciły go do dalszej walki o lepsze jutro. W 1950 roku był również świadkiem procesu IV Zarządu Głównego WiN, w którym skazano na śmierć jego brata Józefa. Jego życie jest dowodem na odwagę, determinację i niezłomność w dążeniu do prawdy. Tytuł Honorowego Obywatela Miasta Kolbuszowa to symboliczne uznanie nie tylko za jego życiową postawę, ale także za nieoceniony wkład w kształtowanie historii naszej lokalnej społeczności.

Uroczystość rozpoczęła się od wystąpienia Zespołu Ludowego „Górniacy" z Kolbuszowej Górnej, który zaśpiewał tradycyjną kolędę. Piękna melodia wprowadziła wszystkich zgromadzonych w świąteczny nastrój, podkreślając wyjątkowy charakter tego dnia.

Wyróżnienia „Zasłużony dla Miasta i Gminy Kolbuszowa"

Następnie odbyła się ceremonia wręczenia odznaczeń „Zasłużony dla Miasta i Gminy Kolbuszowa". W tym roku wyróżniono osoby, które przez lata angażowały się w rozwój naszej gminy, wykazując się wyjątkową pracą na rzecz społeczności lokalnej.

Bartłomiej Peret, nadleśniczy Nadleśnictwa Kolbuszowa, został doceniony za swoją wieloletnią działalność na rzecz ochrony i zarządzania zasobami leśnymi.

Kazimierz Wiącek, prezes Oldboys Kaziki Kolbuszowa, został uhonorowany za aktywność w obszarze sportu, szczególnie za promowanie piłki nożnej i zaangażowanie w życie lokalnej społeczności.

Pośmiertnie wyróżniono Andrzeja Andrysia, wieloletniego dyrektora Zakładu Usług Komunalnych w Kolbuszowej, który przez wiele lat dbał o porządek i czystość w naszej gminie.

Honorowy Obywatel Miasta i Gminy Kolbuszowa

Kolejnym ważnym punktem sesji było wręczenie tytułu Honorowego Obywatela Miasta i Gminy Kolbuszowa. Tytuł ten został przyznany Franciszkowi Batorymu, który całe swoje życie poświęcił pracy na rzecz swojej ojczyzny i regionu. Uznanie dla jego zasług to symboliczne podziękowanie za wytrwałość i oddanie w kształtowaniu historii Kolbuszowej oraz całej Polski.

Świąteczna Atmosfera i dzielenie się ppłatkiem

Na zakończenie uroczystości, zgodnie z tradycją, wszyscy obecni podzielili się opłatkiem, składając sobie wzajemnie życzenia. Był to moment refleksji, który podkreślił ducha wspólnoty i solidarności, charakterystyczny dla okresu Świąt Bożego Narodzenia.

Sesja była doskonałą okazją do podziękowania wszystkim, którzy w ciągu roku przyczynili się do rozwoju gminy Kolbuszowa i do umocnienia więzi społecznych. Wspaniała atmosfera, wzruszające wyróżnienia i świąteczny klimat sprawiły, że to wydarzenie pozostanie w pamięci uczestników na długo.

bp



Odznaczenie otrzymał również Kazimierz Wiącek, prezes Oldboys Kaziki Kolbuszowa.



Zasłużony dla Miasta i Gminy Kolbuszowa - ten tytuł powędrował także do Bartłomieja Pereta, nadleśniczego Nadleśnictwa Kolbuszowa.



Podczas uroczystej sesji mogliśmy także podziwiać występ Zespołu Ludowego „Górniacy" z Kolbuszowej Górnej.



Franciszek Batory otrzymał wyjątkowe odznaczenie.



Pośmiertnie wyróżniono Andrzeja Andrysia, wieloletniego dyrektora Zakładu Usług Komunalnych w Kolbuszowej. Odznaczenie odebrał jego syn.

Więcej zdjęć na stronie www.korsokolbuszowskie.pl

eprasa.pl d638c217d9

Szopka no

Zwyczaj taki u nas mamy, szopką nowy rok witamy. O tym, co ludzi gnębiło, co się w gr

» SCENA I

Do szopki, by powitać nowonarodzoną Dziecinę zmierzają trzech Królowie - w tej roli Józef Kardyś, Tomasz Buczek i Zbigniew Chmielowiec.

Król I (Józef Kardyś)
Mości Pany to już czas,
By przywitać Pana wraz.
Chodźmy więc do szopy śmiało,
By przywitać Dziecię małą.
Król II (Tomasz Buczek)
Mości Panie ja nie idę.
Z Tobą witać tę Dziecinę.
Nie chce z Tobą iść do szopy,
By uściskać Panu stopy.
Królem dla mnie już nie jesteś,
Za daleko już zaszedłeś.
Władza oczy Ci zasłania,
Na nic zdadzą sie błagania.
Lud mi mówił żeś niegodnym,
Królem jesteś nierozsądnym.
Złota tylko pragniesz więcej,
Czmychaj z tronu już czym prędzej.
Król I
Co Ty pleciesz? Ja niegodny?
I do tego też nie szczodry?
Wszystkim daję to co mam,
Taki ze mnie doby Pan!
Wiele lat już rządzę tutaj,
Próżno tu lepszego szukaj.
Jam jest tutaj władzca jeden
I zrobiłem tutaj eden.
Król II
Chwieje się pod Tobą tron,
Nim jabije pierwszy dzwon,
Twoja władza tu upadnie



I
się znajdziej w końcu na dnie.
Ludzie zmiany władzy chcą,
Strącić rządy Twoje chcą,
Referendum krzyczą ludzie,
Ja pomogę im w tym trudzie,
Spróbujemy Cię pożegnać,
Rządy Twoje stąd wnet przegnać.
Król III (Zbiegniew Chmielowiec)
Co ja słyszę w dzień tak święty,
Kłótnie, waśnie i przekęty,
Dosyć tego moi mili,
Tam Dziecina nasza kwili,
A wy burdy urządzacie,
Tak się jemu odpłacacie?
On nas wyniósł na piedestał,
Apeluje żebyś przestał,
Jeden z drugim się pogodzić,
Zachowanie swe złagodzić.
Zamiast kłócić się nawzajem,
Idźmy razem tym zwyczajem,
Choć na moment zapomnijmy,
Od niesnaskach ucieknijmy.
Stańmy razem przez Dzieciną,
Z uśmiechniętą wspólnie miną,
A na kłotnie przyjdzie czas,
To wszak wiecie każdy z was,
A tymczasem już do szopy,
Uściskajmy Panu stopy.

» SCENA II

Do szopy by przywitać Bożą Dzieciną przychodzą kolędnicy - w tej roli wójtowie Bogumiła Kosiorowska, Bernadetta Wolak-Posłuszny, Elżbieta Wróbel, Jerzy Wilk i Władysław Grądziel.

Kolędnicy jednym chórem
Do Dzieciątka przybywamy
I swe głowy pochylamy.
Pokłon oddać Ci pragniemy Panie,
Który leżysz tu na sianie.
Pieśń na ustach naszych niesie,
Że Ty jesteś ważny w świecie.
My pragniemy prosić Ciebie,
Nie zostawiaj nas w potrzebie.
Pomóż Panie nasz o szczodry,
Żeby każdy mógł być dobry.
Byśmy razem wspólnie żyli,
We współpracy zgodnie byli.
Kolędnik I (Władysław Grądziel, wójt gminy Raniżów)
O nasz Panie najjaśniejszy,
Ten rok nie był najłatwiejszy.
Sporo było kłótni, sporów,
Ale takich mamy wodzów.
Jak nie sprzeczać się mam z nimi,
Jak na każdym kroku drwili.
Mojej racji nie przyznają,
Na mą głowę też czyhają.
Ja nadzieję jednak mam,
Nie zostanę tutaj sam.
Wesprą mnie w mej sprawie inni
No i znajdą się też winni.
Nowy rok przyniesie sprawie
Dla mnie dobre rozwiązanie.



Moja racja tutaj będzie,
Głosić będą ludy wszędzie,
Że ja jestem dobry chłop,
A nie żaden znowu głąb.
Kolędnik II (Jerzy Wilk, wójt gminy Majdan Królewski)
Przyjacielu nasz najdroższy,
Mam ja sposób nie najprostszy.
By pożegnać twoje żale,
Które też znam doskonale,
By zażegnać waśnie wasze,
Trzeba skruszyć serca nasze.
Z każdym trzeba dobrze żyć,
No i w zgodzie wspólnie być.
Nie oglądaj się za siebie,
Myśl o wspólnej tu potrzebie.
Przeszłość zostaw już za sobą,
Spory w tym Ci nie pomogą.
My musimy iść dziś razem,
Stać się jednym wielkim głazem.
Trzymać się musimy w kupie,
A jak nie to będziem w ...
Kolędnik III (Elżbieta Wróbel)
No już dosyć tego Pany,
Pan nam z niebios jest dziś dany.
A Wy ciągle tu o sobie,
Każdy mówi o swym dziobie.
Temu źle, tamtemu biada,
Ciągle słyszę zwada, zwada.
A tu taki piękny czas,
By zaśpiewać wszyscy wraz.
Żeby stanąć wspólnie kołem
I uderzyć przed nim czołem.
Jezus nam się dziś narodził,
Wszystkich więc nas oswobodził.
Koniec tego biadolenia,
Czas jest narodzenia.
Nie chce słyszeć od was żali,
Bo się świat na głowy zwali.
Jeśli będziem tak narzekać,
Narodzenie wciąż odwlekać,
To faktycznie zamiast w grupie,
To będziemy wszyscy w ...
Kolędnicy (Bernadetta Wolak-Posłuszny i Bogumiła Kosiorowska)
Jezu nas umiłowany,
Przynosimy Ci dziś dary.
Co najlepsze tutaj mamy,
Tobie z sercem oddawamy.
Wybacz nam nasze słabości,
Oddajemy się w całości.
Bo Ty rządzisz naszym światem,
Każdy jest nam dzisiaj bratem.
Każdy z nas w ten czas najświętszy,
Choćby i był najczarniejszy,
Rękę w zgodzie tu wyciągnąć,
I złe myśli wnet odciągnąć.
Więc już w zgodzie przychodzimy,
Uśmiechnięte nasze miny.
Śpiewać Panie chcemy dzisiaj,
Witaj nam Dzieciątko, witaj!

G

eprasa.pl d638c217d9

oworoczna

minach wydarzyło. Zobacz w zwierciadle krzywym, przyglądając się postaciom żywym.



» SCENA III

Pod Szopkę na swoich saniach przylatuje Kolbuszowski Mikołaj.

Jam jest tutaj Mikołajem,
Staropolskim obyczajem,
Witam wszystkich i pozdrawiam,
I prezenty Wam zostawiam.
Mówią o mnie, żem jest świętym,
I człowiekiem jestem świetnym.
Całym rokiem dbam o gminę,
Każdy ma tu uśmiechniętą minę.
Kolbuszowa to mój dom,
Tutaj właśnie jest mój tron.
Rządze miastem moim pięknym,
Wraz z rydwanem moim dzielnym.

Byłem też zawierzyć gminę,
Żeby zmazać każdą winę.
By Maryja ochraniała,
By swe łaski dostarczała.
Żeby miasto nasze piękne,
Było zawsze, to i klęknę
I ukorzę się przed Panem,
Lud okrzyknie mnie dziś mianem,
Najlepszego mościa w gminie,
Nikt od biedy tu nie zginie.
Moje miasto jest wspaniałe,
Wszystkim się tym dzisiaj chwalę.
A tymczasem wsiadam w sanie,
By powitać Dziecię w sianie,
Tu narodził się Zbawiciel,
Wszego świata Odkupiciel.

Pan nasz z nieba jest nam dany,
Długo bardzo wyczekany.

» SCENA IV

W szopce narodził się Jezus. Maryja z Józefem rozmawiają o sytuacji w powiecie kolbuszowskim. W szpoce zjawiają się wszyscy goście.

Królowie, kolędnicy oraz Kolbuszowski Mikołaj jednym chórem
Przychodzimy do Ciebie wszyscy,
Bo gwiazda na niebie już błyszy.
Pokłon Ci oddajemy,
Razem czołem bijemy.
Norodziłeś się Jezu nam,
By nikt nie był dzisiaj sam.
Wspólnie żeśmy się zebrali,
Byśmy razem zaśpiewali.
Nowy Rok nam już zawitał,
Oby dobrem nas przywitał,
Oby każy z nas był dobry,
I dla siebie także szczodry.
Maryja
Spójrz Józefie, ilu gości,
Ileż tutaj jest miłości.
Wszyscy do nas tu przybli,
Nie czekali ani chwili.
Tak się cieszę, że jesteście,
Jest to dla nas wielkie szczęście.
Jezus przyszedł nam na świat,
Niczym czysty biały kwiat.
By zjednoczyć wszystkich wraz,
Już najwyższy na to czas.
Józef
Szczęście nas dzisiaj spotkało,
Chociaż różnie już bywało.
Było lepiej, czasem gorzej,
Lecz za sprawą tej Dzieciny Bożej,
Wszystko na się już ułoży,
Nie będziemy wcale chorzy.
Szczęście nam dopisze już,
Bo nas strzeże Anioł Stróż.
Nowy Rok przyniesie wiele,
Szcześcia, zdrowia, Przyjaciele!
Tego życzmy sobie szczerze,
Ja głębowo w to dziś wierzę!





G

eprasa.pl d638c217d9

Jarmark po raz pierwszy

W sobotę, 20 grudnia rynek w Kolbuszowej zamienił się w tętniące życiem miejsce pełne świątecznych atrakcji, które przyciągnęły mieszkańców oraz gości z okolic. Pierwszy Jarmark Świąteczny w Kolbuszowej okazał się prawdziwą perełką, idealnie wpisującą się w bożonarodzeniowy klimat.

Tego dnia, miasto zyskało niepowtarzalną atmosferę, której nie brakowało żadnemu z odwiedzających. Stoiska z rękodziełem, świątecznymi dekoracjami i regionalnymi przysmakami wprowadzały gości w magię nadchodzących Świąt Bożego Narodzenia. Każdy mógł znaleźć coś dla siebie – od oryginalnych ozdób, po smakołyki, które na pewno umilą świąteczne dni.

Wielką atrakcją dla najmłodszych była bezpłatna karuzela wenecka, na której dzieci bawiły się do woli. Dodatkowo, na maluchów czekał Święty Mikołaj, który chętnie pozował do zdjęć i rozdawał drobne upominki, co sprawiło, że uśmiechy na twarzach dzieci nie znikały przez cały dzień.

Jarmark to również doskonała okazja, by znaleźć wyjątkowe prezenty na nadchodzące Święta. Wśród stoisk można było znaleźć unikatowe ręcznie robione przedmioty, które stanowiły idealny wybór na podarunki dla najbliższych.

Wielką atrakcją były także występy artystyczne, które odbywały się na scenie. Lokalni artyści i zespoły muzyczne zadbali o świąteczny nastrój, prezentując świąteczne piosenki i kolędy, które zbliżyły wszystkich do wyjątkowego czasu Bożego Narodzenia.

Podczas jarmarku odbył się także Kolbuszowski Bieg Przebierańców. To wyjątkowe wydarzenie po raz kolejny połączyło pasję do biegania z atmosferą nadchodzących Świąt Bożego Narodzenia.

O godzinie 15:00 uczestnicy wystartowali w tym nietypowym biegu, prezentując się w kreatywnych, świątecznych strojach. Biegacze, którzy przyjęli temat przewodni, byli ubrani w Mikołajów, renifery, bałwanki, a także w inne bożonarodzeniowe postacie, co dodało wydarzeniu wyjątkowego uroku i radości.

Zmagania były pełne entuzjazmu, a na najlepszych zawodników czekały medale i nagrody, które wyróżniały tych najszybszych. Jednak organizatorzy zadbali również o wyróżnienie dla najładniejszego stroju biegowo-świątecznego, co sprawiło, że biegacze nie tylko rywalizowali o wyniki, ale także o tytuł najbardziej kreatywnie przebranej osoby.

Pierwszy Jarmark Świąteczny w Kolbuszowej okazał się ogromnym sukcesem i wprowadził mieszkańców w magiczną atmosferę Świąt. To wydarzenie z pewnością na stałe zagości w kalendarzu przedświątecznych wydarzeń w mieście!

bp



Podczas jarmarku swoje stoisko miało także stowarzyszenie Łapka w Łapkę, działające na rzecz kolbuszowskiego schroniska.



W biegu przebierańców wzięli udział zarówno najmłodsi, jak i starsi uczestnicy.



Nie zabrakło także mieszkańców z całego powiatu kolbuszowskiego.



Świąteczny klimat udzielił się wszystkim.



Jarmark w Kolbuszowej odbył się po raz pierwszy. Być może stanie się on tradycją w mieście nad Nilem.



Wydarzenie było idealną okazją do zaprezentowania się lokalnych przedsiębiorców.

Więcej zdjęć na stronie www.korsokolbuszowskie.pl

eprasa.pl d638c217d9

Wigilijne spotkanie

W Kolbuszowej po raz kolejny odbyła się piękna i wzruszająca Wigilia Miejska, która zgromadziła mieszkańców w świątecznej atmosferze, połączonej z tradycjami i wspólnym dzieleniem się radością.

Wigilia, która miała miejsce 21 grudnia, stanowiła kulminację świątecznych wydarzeń w Kolbuszowej. Po mszy świętej w kolegiacie, na rynku zgromadzili się mieszkańcy, którzy razem z przedstawicielami władz lokalnych podzielili się opłatkiem i składali sobie życzenia.

Czas spędzony przy wspólnym stole wypełniony był świątecznymi potrawami, a także radością płynącą z bliskości i jedności.

– Wigilia kolbuszowska to piękna tradycja, która łączy nasze kolejne pokolenia. Z tego miejsca chciałbym serdecznie podziękować wszystkim tym, którzy to wszystko przygotowali – powiedział burmistrz Grzegorz Romaniuk, dziękując m.in. przedstawicielom sołectw, kół gospodyń wiejskich, harcerzom oraz służbom mundurowym za zaangażowanie w organizację wydarzenia.

W trakcie uroczystości mieszkańcy mogli spróbować tradycyjnych potraw wigilijnych, takich jak barszcz z uszkami, pierogi czy kutia, przygotowanych przez lokalnych wystawców. Świąteczna atmosfera, muzyka i wspólne dzielenie się opłatkiem wprowadziły wszystkich w magiczny nastrój.

Wydarzenie odbyło się w otoczeniu pięknie udekorowanego rynku, który stanowił idealne tło do spędzenia tego wyjątkowego dnia w gronie najbliższych. **kz**






Fot. K. Ząbczyk (2)









Więcej zdjęć na stronie www.korsokolbuszowskie.pl

G

eprasa.pl d638c217d9

Kolędowali dla hospicjum

W niedzielę, 4 stycznia 2026 roku, odbyło się Anielskie Kolędowanie, które miało na celu wsparcie budowy Hospicyjnego Domu Aniołków – miejsca opieki dla nieuleczalnie chorych dzieci. Kolędowanie, które odbyło się m.in. w Dzikowcu i Spiach, przyciągnęło liczne osoby, które chętnie włączyły się w tę szlachetną inicjatywę.

Jak informuje wójt gminy Dzikowiec, Bogumiła Kosiorowska, podczas wydarzenia w Dzikowcu, Spiach, Nowym i Starym Narcie zebrano łącznie 47 661,17 zł. Zbiórka trwała przez cały dzień w parafiach gminy Dzikowiec oraz w sąsiednich powiatach.

Wydarzenie rozpoczęło się w kościele parafialnym w Spiach, gdzie o godz. 12:00 odbył się występ zespołu „Pogwizdani" z Łącka. Kolejna część kolędowania miała miejsce w kościele parafialnym w Dzikowcu, gdzie o godz. 16:00 odbyła się kolejna wspólna kolęda z udziałem tego samego zespołu.

Anielskie Kolędowanie objęło także inne miejscowości regionu. W gminie Bojanów, w kościele parafialnym w Rudzie, wystąpił zespół KGW Łęgowianki z Burdzach, a w gminie Jeżowe, w kościele parafialnym w Nowym Narcie, o godz. 16:00 odbył się występ Kapeli Jaśki.

- Budowa Hospicyjnego Domu Aniołków w Skowierzynie (gm. Zaleszany, pow. stalowowolski) to inicjatywa o ogromnym znaczeniu, mająca na celu stworzenie miejsca opieki i wsparcia dla nieuleczalnie chorych dzieci i ich rodzin - czytamy na stronie Hospicyjnego Domu Aniołków.

Przez cały dzień organizowane były również kiermasze, na których można było znaleźć ciasta, ciasteczka i drobne gadżety. Cały dochód z kiermaszu oraz zbiórek zostanie przeznaczony na budowę Hospicyjnego Domu Aniołków, który będzie miejscem wsparcia dla dzieci i ich rodzin, a także pozwoli na realizację dziecięcych marzeń w spokojnym otoczeniu.

- Dom Aniołków będzie miejscem, gdzie dzieci nieuleczalnie chore będą mogły nie tylko otrzymać opiekę, ale także spędzić czas w otoczeniu swoich najbliższych, realizując dziecięce marzenia. Ważnym aspektem projektu jest zapewnienie dzieciom i ich rodzinom spokoju i wsparcia, minimalizując konieczność długich i wyczerpujących dojazdów do odległych placówek - informują przedstawiciele fundacji „Z Serca Dla Serca".

Kamil Ząbczyk



Również w kościele w Dzikowcu nie zabrakło licznej widowni.



Fot. Paweł i Dorota Stec (6)

W dworku Błotnickich wszyscy zaangażowani w akcjęstanęli do wspólnego zdjęcia.



„Pogwizdani" zachwycili góralską energią.



Niezawodne gospodynie zajęły się zbiórką do puszek.



Kościół w Spiach pękał w szwach.



Mieszkańcy licznie przybyli posłuchać kolęd.

Więcej zdjęć na stronie www.korsokolbuszowskie.pl

eprasa.pl d638c217d9

AFISZ







HOROSKOP

Baran (21 marca - 19 kwietnia):
To będzie tydzień, w którym poczujesz przypływ energii. Jeśli masz jakieś plany zawodowe, teraz jest dobry moment, by je realizować. Uważaj na impulsywne decyzje – czasem lepiej chwilę się zastanowić, zanim podejmiesz ważne kroki. W relacjach z bliskimi czeka Cię wiele ciepłych chwil.

Byk (20 kwietnia - 20 maja):
Tydzień sprzyja introspekcji. Znajdziesz czas na refleksję i wyciąganie wniosków z przeszłości. Może to być czas, w którym zapragniesz wprowadzić zmiany w życiu osobistym. W pracy możliwe są niespodziewane wyzwania – nie bój się prosić o pomoc. W miłości bądź otwarty na nowe propozycje.

Bliźnięta (21 maja - 20 czerwca):
Pełen komunikacji tydzień. Twoje umiejętności negocjacyjne i rozmawianie z ludźmi będą w centrum uwagi. To czas na realizację pomysłów, zwłaszcza tych, które od dawna czekały na realizację. W miłości niechaj nie zabraknie spontaniczności – małe gesty będą miały duże znaczenie.

Rak (21 czerwca - 22 lipca):
Będziesz musiał podjąć kilka ważnych decyzji dotyczących pracy lub finansów. Jeśli nie jesteś pewny, porozmawiaj z kimś, komu ufasz. W relacjach rodzinnych pojawi się szansa na zacieśnienie więzi. To dobry czas na porządkowanie spraw domowych i odświeżenie przestrzeni wokół siebie.

Lew (23 lipca - 22 sierpnia):
W nadchodzącym tygodniu poczujesz się silniejszy niż kiedykolwiek. Twoja pewność siebie przyciągnie innych, a niektóre osoby będą chciały Cię wspierać. To idealny czas na rozpoczęcie nowych projektów. W relacjach osobistych bądź uważny – niektórzy mogą potrzebować Twojego wsparcia.

Panna (23 sierpnia - 22 września):
Tydzień może przynieść wyzwania związane z równowagą między pracą a odpoczynkiem. Pamiętaj, by zadbać o siebie. W pracy pojawią się drobne utrudnienia, ale Twoja precyzja pomoże je pokonać. W miłości czeka Cię czas pełen zrozumienia i otwartości.

Waga (23 września - 22 października):
Przed Tobą tydzień pełen spotkań towarzyskich i okazji do rozwoju osobistego. Możesz poczuć, że jesteś na właściwej drodze do osiągnięcia swoich celów. W miłości będzie spokojniej, ale to dobry moment na podjęcie ważnych rozmów. Nie zapomnij o odpoczynku.

Skorpion (23 października - 21 listopada):
Tydzień przyniesie Ci mnóstwo energii do działania, ale także konieczność dokonania zmian w życiu osobistym. Uważaj na zbytnią skrytość – dzielenie się emocjami z bliskimi może przynieść ulgę. W pracy skup się na długoterminowych projektach – efekty przyjdą później.

Strzelec (22 listopada - 21 grudnia):
Będziesz pełen entuzjazmu i gotowy do realizacji swoich marzeń. Pamiętaj jednak, by nie tracić z oczu rzeczywistości. W relacjach z innymi ludźmi bądź bardziej cierpliwy. To dobry tydzień na podróże lub poszukiwanie nowych doświadczeń, zwłaszcza w sferze duchowej.

Koziorożec (22 grudnia - 19 stycznia):
W pracy i w sprawach zawodowych pojawią się nowe wyzwania. Twoje zdolności organizacyjne i wytrwałość pozwolą Ci je pokonać. W miłości czeka Cię czas rozważań – postaraj się spojrzeć na sytuację z innej perspektywy. W rodzinie poczujesz wsparcie.

Wodnik (20 stycznia - 18 lutego):
Tydzień zapowiada się dynamicznie. W pracy i w sprawach zawodowych będziesz musiał szybko podejmować decyzje. Twoje kreatywne podejście będzie kluczowe. W miłości będzie to czas pełen emocji – bądź otwarty na zmiany, bo mogą one przynieść pozytywne niespodzianki.

Ryby (19 lutego - 20 marca):
Czas na odpoczynek i regenerację. W nadchodzącym tygodniu skorzystaj z okazji, by zająć się sobą. Twoje emocje będą w centrum uwagi – postaraj się je zrozumieć. W pracy może pojawić się potrzeba większej organizacji, ale Twoja intuicja pomoże Ci znaleźć rozwiązanie. W miłości bądź szczery i otwarty.

eprasa.pl d638c217d9

Sklep Medyczny Maria Szypuła
Umowa z NFZ
- pieluchomajtki
- sprzęt ortopedyczny
- prowadzimy wypożyczalnię sprzętu medycznego i rehabilitacyjnego

Kolbuszowa ul. Obrońców Pokoju 15
tel. 17 22 71 236, kom.691 75 85 06

*DREWNO OPAŁOWE I KOMINKOWE: buk, brzoza, sosna, olszyna i inne. Drzewo świeże i sezonowe. W metrówkach lub pocięte i porąbane. Atrakcyjne ceny. Transport i rozładunek - GRATIS! Zniżki przy dużych ilościach. DAM-DREW, Werynia. Tel. 726 554 149.

MIEJSCE NA TWOJE OGŁOSZENIE
ZADZWOŃ
17 7444 596
NAPISZ
KOLBUSZOWA@KORSO.PL

ROZBIÓRKI I WYBURZENIA
budynków wraz z uprzątnięciem terenu
Tel. 889-136-528

Prenumerata 2026
KORSO KOLBUSZOWSKIE
POCZYTA
Zamów na stronie
i odbierz bezpłatnie w najbliższej Placówce Poczty Polskiej
1 Zamów prenumeratę tygodnika na www.poczyta.pl
Możesz też wybrać każdy spośród 3000 tytułów!
Przejdź do ZAKŁADKI
Prenumerata prasy / ZAMÓWIENIE /
2 Wybierz dogodną dla Ciebie Placówkę Pocztową
3 Odbieraj zamówioną prasę podając otrzymany SMS-em KOD ODBIORU
POCZYTA
POCZYTA.PL:
Odbierz zamówienie
KOD ODBIORU
471226
Zamów już teraz !
WYGODNIE, BLISKO CIEBIE I BEZ DODATKOWYCH OPŁAT!
INFOLINIA /12/ 422 - 14 - 85
POCZYTA
www.poczyta.pl

USŁUGI

Z KLIENTA starych pierzyn, kołder szyjemy nowe kołdry, poduszki. Pranie pierza. Dajemy prezent- złoto przy rachunku powyżej 1500 zł. Tel. 501 542 346 www.koldrex.pl. 02/04

Usługi remontowe: płytki, malowanie, zabudowa G-K, szpachlowanie. Tel. 516 199 782

■ **MALOWANIE dachów, mycie malowanie elewacji, montaż rynien i śniegołapów, obróbka kominów, odśnieżanie dachów. Konkurencyjne ceny, 5 lat gwarancji, faktury vat. Tel. 788 060 441**

CYKLINOWANIE, układanie, renowacja parkietów, USUWANIE SUBITU. Tel. 880 597 732

SPRZEDAM

SPRZEDAM TANIO drzwi wewnętrzne (skrzydła) do domu lub mieszkania, pralkę wirnikową polską Frania nowy model, koła całoroczne z oponami 135/80 R12 do Daewoo Tico lub Fiat 126p Maluch. Tel. 692 045 464. 01/01

SPRZEDAM BETONIARKĘ 150 litrów z silnikiem, mało używaną. Tel 505 308 270. Cena 2000 zł 04/04

KUPIĘ

SKUPUJEMY ANTYKI, starocie oraz pamiątki z PRL. Skupujemy stare: motocykle, radia lampowe, gramofony, zegary, wagi, młynki, żelazka, wagi, maszyny do szycia i pisania, aparaty foto, projektory, lampy, świeczniki, odznaczenia, dokumenty itp. Informacja pod nr 698 693 846. 132/52

NIERUCHOMOŚCI

WYNAJMĘ lokal o powierzchni 47 mkw. w budynku przy ulicy Obrońców Pokoju 20 (nad apteką „Mojej mamy"). Tel. 605 316 699. 236/52

***Dane osobowe są przetwarzane zgodnie z ustawą z dnia 29 sierpnia 1997 roku o ochronie danych osobowych (Dz. U. 2016 r. poz. 922 ze zm.)**

WYNAJMĘ LOKAL
o powierzchni 47 m²
w budynku przy ulicy Obrońców Pokoju 20
(nad apteką "Mojej mamy").
TEL. 605 316 699

JESTEŚMY DLA CIEBIE NA
facebook.com/korsokolbuszowskie

eprasa.pl d638c217d9



KUPIĘ TWOJE AUTO
(o wartości max 25 tys. zł)
Tel. 793 282 882
wszystkie marki
wysokie ceny



AUTO ZŁOM KOSOWY
SKUPUJEMY SAMOCHODY DO WYREJESTROWANIA, WYSTAWIAMY ZAŚWIADCZENIA. ODBIÓR OD KLIENTA WŁASNYM TRANSPORTEM. PŁATNE PRZY ODBIORZE. NAJLEPSZE CENY MIELEC- KOLBUSZOWA I OKOLICE.
Tel. 697 761 287, 697 981 994



USŁUGI AUTOLAWETĄ
Tel. 793 282 882



SKUP SAMOCHODÓW ZA GOTÓWKĘ
- samochody osobowe, dostawcze, ciężarowe
- wszystkie motocykle
- przyczepy campingowe, campery
- quady
- katalizatory

Najlepsze ceny w regionie!
Tel. 692-024-694



DREWNO OPAŁOWE I DREWNO SUCHE KOMINKOWE
każdy rodzaj w metrówkach, pocięte, porąbane.
Ceny od 130 zł/mp
TRANSPORT GRATIS
DREW-MIX Zarębki
Tel. 783 960 522

SKLEP MEDYCZNY MARIA SZYPUŁA
Punkt wydawania towaru
. pieluchomajtki
. sprzęt ortopedyczny
. prowadzimy wypożyczalnię sprzętu medycznego i rehabilitacyjnego
Majdan Królewski, ul. Rynek 14
tel. 661 201 200, 691 758 506

DODAJ OGŁOSZENIE DROBNE
w gazecie i na portalu KORSO
ZA DARMO!

Chcesz sprzedać rower, używany samochód, zabawki, ubrania, wynająć mieszkanie, czy też szukasz pracy? Teraz możesz dodać swoje ogłoszenie bez żadnych kosztów.

BEZPŁATNE OGŁOSZENIE DROBNE
Wypełnij i wyślij na adres Redakcji lub prześlij skan/zdjęcie na adres kolbuszowa@korso.pl

TREŚĆ OGŁOSZENIA (do 25 słów)
NR TELEFONU

Zgodnie z art. 23 ust. 1 pkt 1 i art. 27 ust. 2 pkt 1 ustawy z dnia 29 sierpnia 1997 r. o ochronie danych osobowych wyrażam zgodę na przetwarzanie danych osobowych.

Imię i nazwisko
Podpis

KORSO KOLBUSZOWSKIE
Kupon ważny do: 14.01.2026

eprasa.pl d638c217d9

Krzyżówka

Pierożek w barszczu
Pełen znaczków
Rankiem na łące
Lina stabilizująca omasztowanie
Miejsce pracy dające stały dochód / Spór, kłótnia
Ssak leśny
100 centów
Wodny bank-nocie
Duchowny katolicki
Ciągnie wilka do lasu
4
Lekarstwo na kaszel
Strzyżona w ogrodzie
Student / Narzędzie grawera
3
Roślina zarodnikowa
6
10
Model Opla
Ptasi sejmik
Alotropowa odmiana tlenu
17
8
Krzysztof Daukszewicz
Fiskalna w sklepie
Włoska wędlina
23
Góry na krańcu Europy
24
Ciskanie, miotanie
Natarcie / Nie obsiewane pole
Wysoki gmach, wieżowiec
18
Pojazd cyklisty
14
22
Wnoszony przez pannę młodą / Rybie jaja
Szafran
Solenizant z 18 marca
Porażenie słoneczne
19
7
Swoboda
Mieszkanie, pomieszczenie
16
11
21
Część pieca hutniczego
9
Rola Sylvestra Stallone
Budynek dla żołnierzy
Dziurawe w kuchni
Koński arystokrata
Tuzin tuzinów / Zamek do drzwi
2
1
Część trąbki / ... Seniuk
Urzędowe dokumenty / Ściana
20
15
Kolor w kartach / Szklany gąsior
Simon, szwajcarski skoczek narciarski / Miasto z KUL-em
Meksykański kapelusz
13
Napominanie, strofowanie
12
5

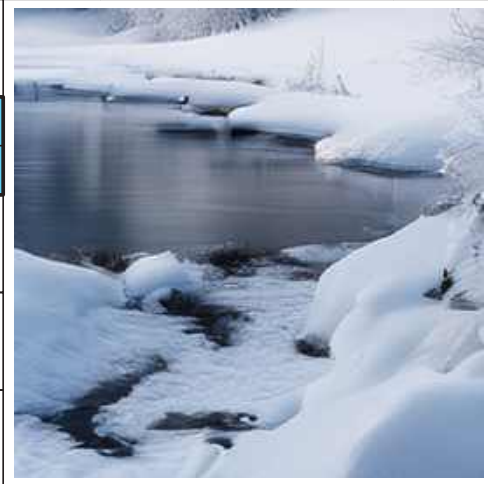

1	2	3	4	5	6	7	8	9	10	11	12	13	14	15	16	17	18	19	20	21	22	23	24

sudoku

	1							
		7		9	6	8		1
		9		1		7		5
		2	8	7	4		1	
1		8		3				
4			6			2		7
7	3	6	1	8	5	9		
9		4	3			1		8
8	2			6	9	5	7	

6	2	4	3	5				8
5			4	1		3	2	6
3		9	8			7		
		5	6	4		2		3
	6		7			5		
		2					8	
8		1	2	3	5		6	
	4			7			5	
2	5	6				1		7

5					4	2		
6		2			5			3
9							8	
	6							
				7	1	5		
	1	7		4	6	3	9	
	4				8	6	1	
	5		4		2			
				6	3	4		9

eprasa.pl d638c217d9

Piłka nożna

30. Mecz Noworoczny dla Kolbuszowianki

Łukasz Guźda,
lukasz.guzda@onet.pl

Na sportowo nowy rok przywitano w Kolbuszowej. Na Stadionie Miejskim rozegrano już 30. edycję Meczu Noworocznego o Puchar Burmistrza Kolbuszowej. Tym razem zwycięstwo świętowała drużyna Kolbuszowianki.


Fot. Mariola Dziedzic

Mecz Noworoczny rozegrano już po raz trzydziesty.

Pierwszy Mecz Noworoczny w Kolbuszowej odbył się w 1995 roku. Początkowo rywalizowały ze sobą drużyny Kolbuszowianki oraz Kolbuszowianki II. Od 2000 roku o pierwsze trofeum w nowym roku walczą drużyny Kolbuszowianki i Sokoła Kolbuszowa Dolna. Mecz organizowany jest corocznie, a jedynym wyjątkiem była przerwa w 2021 roku, gdy pandemia pokrzyżowała plany organizatorów.

Spotkanie noworoczne realizowane jest we współpracy z Urzędem Miejskim w Kolbuszowej, a drużyny rywalizują o symboliczne nagrody. Do wygrania jest Puchar Burmistrza Kolbuszowej, Grzegorza Romaniuka, oraz statuetka dla strzelca pierwszej bramki w nowym roku, którą wręcza Poseł Zbigniew Chmielowiec.

KKS Kolbuszowianka Kolbuszowa - MUKS Sokół Kolbuszowa Dolna 8:2 (3:2)

Gole: Stanisław Pruś x2, Dorian Wróblewski x2, Bartosz Kuna, Adrian Wiktor, Kamil Czachor, Tomasz Warzocha - Bartłomiej Szalony, Sylwester Bigdoń

Skład Kolbuszowianki: Kozioł, Wróblewski R., Kośmider M., Nowicki, Żuchowski Ł., Micek, Wiktor A., Wróblewski Do., Kret, Warzocha, Pruś, Czachor, Kuna B.

Skład Sokoła: Korab D., Karkut, Skupiński P., Khorolskyi, Draus S., Wiktor B., Mazurek W., Bigdoń, Kołacz, Szalony B., Szalony R., Pik P., Franczyk, Ligęza

Sędziował: Ryszard Zygmunt

Strzelec pierwszej bramki w 2026 roku: Stanisław Pruś

Nagrody wręczali: Krzysztof Wójcicki, zastępca Burmistrza Kolbuszowej - Puchar Burmistrza Kolbuszowej dla zwycięskiej drużyny oraz Jan Fryc, Przewodniczący Rady Miejskiej, w imieniu Posła Zbigniewa Chmielowca - statuetka dla pierwszego strzelca w nowym roku

Po meczu tradycyjnie wzniesiono toast za pomyślność w nowym roku.


Fot. Mariola Dziedzic

Kamil Czachor zdobył jedną z bramek dla Kolbuszowianki


Fot. Mariola Dziedzic

Stanisław Pruś odebrał trofeum za zdobycie pierwszej branki w nowym roku. Dla doświadczonego napastnika to już siódme takie wyróżnienie.


Fot. Mariola Dziedzic

Zimowa aura nie odstraszyła zawodników

eprasa.pl d638c217d9

Piłka nożna. Betclic 3. liga

Kamil Posielski odchodzi z Sokoła Kolbuszowa Dolna

Zakończyła się półroczna przygoda Kamila Posielskiego z drużyną z Kolbuszowej Dolnej. Od rundy wiosennej zawodnik ten będzie reprezentował nowy klub.

19-latek spędził w drużynie z naszego powiatu tylko pół roku. Skrzydłowy świetnie rozpoczął sezon, bo w inauguracyjnym meczu z Koroną II Kielce wpisał się na listę strzelców. Kolejnego gola zdobył w meczu drugiej kolejki z Chełmianką Chełm. Jak się później okazało było to jego ostatnie trafienie w barwach Sokoła.

Ogółem w zespole z Kolbuszowej Dolnej w minionej rundzie wystąpił w siedemnastu spotkaniach ligowych. Zazwyczaj był rezerwowym.

Posielski to wychowanek drużyny BSP Lublin. Ponadto występował w juniorach Motoru Lublin, Lublinianki Lublin i Resovii Rzeszów. Do beniaminka Betclic 3. ligi trafił z drużyny rezerw Motoru Lublin.

Łukasz Guźda



Fot. Tymoteusz Maciąg

Skrzydłowy pochodzący z Lublina w Kolbuszowej Dolnej grał tylko przez pół roku.

Piłka nożna. Betclic 3.liga

Zawodnik Sokoła na celowniku pierwszoligowca

Krystian Wilk jest kolejnym zawodnikiem, który może opuścić beniaminka Betclic 3. ligi w zimowym okienku transferowym. Jego usługami zainteresowany jest ŁKS Łódź.

Wilk to 17-letni środkowy obrońca. Swoją piłkarską przygodę rozpoczynał w Kolbuszowiance Kolbuszowa, gdzie szkolony był od 2016 roku. Z czasem zawodnik ten zaczął występować w drużynie seniorów ekipy z Kolbuszowej występującej na poziomie okręgówki.

Do Sokoła Kolbuszowa Dolna trafił przed rundą wiosenną poprzedniego sezonu i wydatnie przyczynił się do awansu do Betclic 3. ligi. Początkowy był rezerwowym, ale z czasem wywalczył sobie miejsce w pierwszej jedenastce. Podobnie było w rundzie jesiennej obecnej kampanii.

Wilk w grudniu przebywał na tygodniowych testach w zespole ŁKS-u Łódź. Wypadł na tyle dobrze, że pierwszoligowiec jest zainteresowany jego zakontraktowaniem. Wszystko powinno rozstrzygnąć się w najbliższych tygodniach.

Łukasz Guźda


Fot. Łukasz Guźda

Krystian wilk może trafić na zaplecze PKO BP Ekstraklasy.

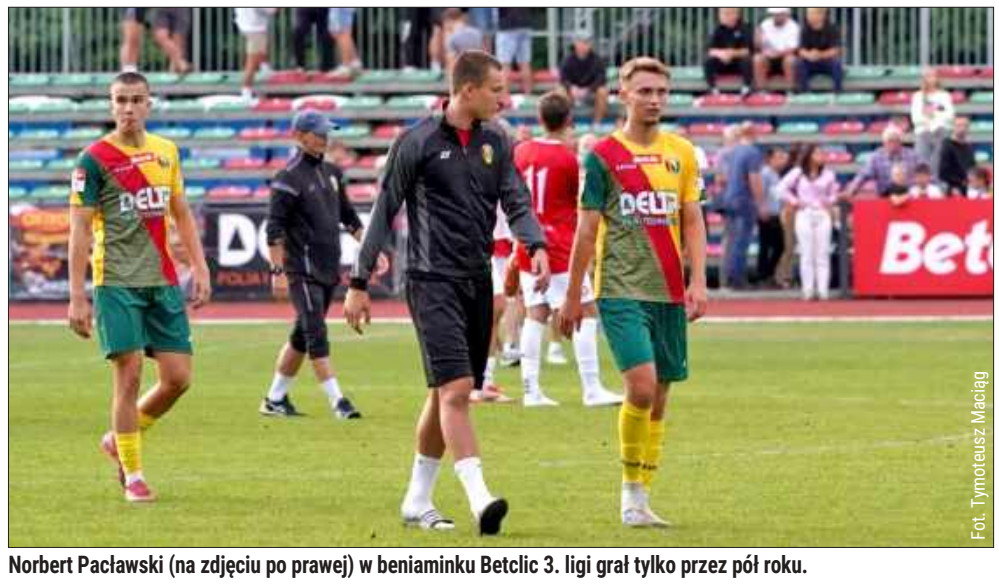
Fot. Tymoteusz Maciąg

Norbert Pacławski (na zdjęciu po prawej) w beniaminku Betclic 3. ligi grał tylko przez pół roku.

Piłka nożna. Betclic 3.liga

Norbert Pacławski nie będzie grał w Sokole

Norbert Pacławski jest kolejnym zawodnikiem, który nie będzie reprezentował barw beniaminka Betclic 3. ligi w rundzie wiosennej. Wypożyczenie zawodnika się zakończyło.

Pacławski to 21-letni zawodnik grający w ofensywie. Swoją piłkarską przygodę rozpoczynał w Orzełku Przeworsk, jednak już jako trzynastolatek trafił do szkolenia młodzieżowego Lecha Poznań. W poznańskim klubie reprezentował zespoły juniorskie oraz drużynę rezerw, a także doczekał się debiutu w seniorskiej ekipie. Na boiskach Ekstraklasy pojawił się na boisku dwukrotnie.

Potem występował w drużynie Pogoni Grodzisk Mazowiecki, z którą w poprzednim sezonie zaliczył awans do Betclic 1. ligi. W barwach Sokoła Kolbuszowa Dolna wystąpił tylko w trzech spotkaniach. W starciu piątej kolejki z Podlasiem Biała Podlaska zawodnik doznał poważnej kontuzji, która wyeliminowała go z gry w dalszej części rundy jesiennej.

Łukasz Guźda

Piłka nożna. Klasa Okręgowa

Ambitne plany sparingowe Kolbuszowianki


Fot. Mariola Dziedzic

Zespół z Kolbuszowej solidnie będzie pracował w zimie.

Poznaliśmy plan przygotowań Kolbuszowianki Kolbuszowa przed rundą wiosenną. Podopieczni Grzegorza Wróblewskiego mają w planach osiem meczów kontrolnych.

Zespół z Kolbuszowej po rundzie jesiennej zajmuje dziesiąte miejsce w tabeli dębickiej okręgówki. KKS przygotowania do drugiej części sezonu rozpocznie 12 stycznia.

Pierwszy test-mecz drużyna trenera Wróblewskiego rozegra 24 stycznia, a jej rywalem będzie zespół Stali Rzeszów U-17. Tydzień później KKS zmierzy się z ligowym rywalem z Mielca. Jeśli nic nie stanie na przeszkodzie to 7 lutego ekipa z Kolbuszowej rozegra towarzyskie spotkanie z Igloopolem II Dębica.

Na 15 lutego zaplanowano sparing z Atutem Podborze. Z kolei trzy dni później KKS sprawdzi się z Piastem Wadowice Górne. Kolejnym sparingpartnerem Kolbuszowianki będzie Noverra Głogów Małopolski. Pojedynek ten zaplanowano na 21 lutego.

W ostatni weekend lutego formę kolbuszowian sprawdzi Team Przecław z A-klasy dębickiej, a przygotowania zespół z Kolbuszowej zakończy meczem z KS Zaczerniem, grającym na co dzień w okręgówce rzeszowskiej. Szkoleniowiec KKS-u zaznacza, że jego zespół może rozegrać jeszcze dodatkowy sparing pod koniec lutego z którąś z drużyn z okolicy, ale wszystko zależy od dostępności boisk.

Plan sparingów Kolbuszowianki Kolbuszowa (zima 2026):24 stycznia - Stal Rzeszów U-17 31 stycznia - Smoczanka Mielec 7 lutego - Igloopol II Dębica15 lutego - Atut Podborze 18 lutego – Piast Wadowice Górne 21 lutego - Noverra Głogów Małopolski 28 lutego - Team Przecław 7 marca - KS Zaczernie

Łukasz Guźda

eprasa.pl d638c217d9

Sporty paraolimpijskie

Róża Kozakowska honorowym obywatelem Gminy Niwiska

Róża Kozakowska, mieszkanka Przyłęka, paraolimpijska i Mistrzyni Świata wrzucie maczugą uchwałą Rady Gminy Niwiska otrzymała tytuł Honorowego Obywatela Gminy Niwiska.

Kozakowska to polska lekkoatletka paraolimpijska - startuje w kategorii F32 (z niepełnosprawnością ruchową). Jej główne konkurencje to rzut maczugą („club throw") i pchnięcie kulą. Podczas paraolimpiady w Tokio w 2021 roku zdobyła złoto w rzucie maczugą F32 - z wynikiem 28,74 m, co było nowym rekordem świata. Na tych samych zawodach sięgnęła po srebro w pchnięciu kulą F32.

- Z ogromnym wzruszeniem dzielę się z Wami wiadomością, że uchwałą Rady Gminy Niwiska otrzymałam tytuł Honorowego Obywatela Gminy Niwiska. To dla mnie zaszczyt najwyższej rangi, który przyjmuję z pokorą i radością. Ta uchwała to dla mnie coś więcej niż dokument – to dowód na to, że nawet gdy życie stawia przed nami mury, wspólna wiara i niezłomna wola potrafią je zburzyć – napisała paraolimpijka na swoim facebooku.


Fot. Róża Kozakowska/facebook

Róża Kozakowska nie kryła radości z odznaczenia.

W 2023 roku Róża Kozakowska roku w Paryżu zdobyła tytuł mistrzyni świata w rzucie maczugą. W tym roku, w październiku, obroniła złoto na mistrzostwach świata w New Delhi. Na co dzień mieszka w Przyłęku.

- Dziękuję Pani Wójt oraz Radzie Gminy za to, że dojrzeli we mnie nie tylko sportowca, ale i ambasadorkę nadziei. Moja misja trwa – niech to wyróżnienie przypomina każdemu z Was, że zawsze wszystko możemy, a granice istnieją tylko po to, by je przesuwać! – dodała Kozakowska w swoim wpisie.

Łukasz Guźda

Piłka nożna

Odszedł zasłużony działacz klubu z Trześni

Zmarł Bronisław Kuca – legendarny działacz LZS Trześń i były prezes Igloopolu Niwiska.

- Pan Bronisław praktycznie od początków istnienia klubu związany był z jego funkcjonowaniem. Najpierw w gronie działaczy LZS Trześń, od roku 1987 powołany na Prezesa ówczesnego Igloopolu Niwiska. W ostatnich latach gorliwie przyglądał się poczynaniom naszej drużyny z trybun, będąc z nami na dobre i na złe, ale także uczestniczył w wielu pracach związanych z funkcjonowaniem naszego klubu – czytamy w oficjalnym komunikacie ASERTO Trześń.

Bronisław Kuca był osobą, która była obecna przy historycznych awansach oraz wędrówkach po niższych ligach. Był bliskim przyjacielem i przewodnikiem dla lokalnej społeczności sportowej. Jego pasja, oddanie i wytrwałość przyczyniły się do ciągłego rozwoju klubu.

Szanujący go wszyscy za uprzedzającą serdeczność, otwartość i chęć pomocy, zawsze gotów, by wspierać innych. Jego odejście stanowi wielką stratę dla środowiska sportowego z Trześni.

- Śp. Bronisław na zawsze zapisze się w historii naszego klubu i w pamięci sportowej społeczności regionu – można przeczytać w oficjalnym komunikacie klubu z Trześni.

Łukasz Guźda


Fot. Aserto Trzeń/facebook

Na zdjęciu ŚP. Kazimierz Kuca


Fot. Aserto Trzeń/facebook

Kazimierz Kuca przez wiele lat związany był z klubem z Treśni.

KORSO KOLBUSZOWSKIE

WYDAWCA
Agencja Wydawniczo-Reklamowa
Korso Sp. z o.o.
ul. Biernackiego 1/4, 39-300 Mielec
tel. 17 788 41 80
NIP 817 0005118
REGON: 690006614

REDAKCJA I BIURO OGŁOSZEŃ
Ul. Obrońców Pokoju 20,
36-100 Kolbuszowa
czynna od pn. do pt. – godz. 8-16
tel. 17 744 45 96
mail: kolbuszowa@korso.pl

DANE DO PRZELEWU:
AWR KORSO sp. z o. o.
PEKAO I O. W Mielcu - 11 1240 2856 1111 0010 6715 6187

ZESPÓŁ REDAKCYJNY
Bartosz Posłuszny – redaktor naczelny
tel. 519 132 924, mail: bposluszny@korso.pl,
Kamil Ząbczyk – dziennikarz
tel. 508 246 992, mail: kzabczyk@korso.pl
Łukasz Guźda – dziennikarz sportowy
tel. 509 173 793, mail: lukasz.guzda@korso.pl
Tymoteusz Maciąg – dziennikarz (współpraca)
mail: tymoteusz.maciag@korso.pl

DZIAŁ REKLAMY
tel. 17 744 45 96
mail: kolbuszowa@korso.pl
Marcin Batko - dyrektor biura reklamy i marketingu
tel. 508 246 991, marcin.batko@korso.pl
Marcin Serafin
tel. 510 126 562, mserafin@korso.pl
Anna Czajkowska
tel. 519 132 923, aczajkowska@korso.pl

Joanna Serafin
dyrektor AWR Korso
tel. 510 103 940, jserafin@korso.pl

SKŁAD TYGODNIKA
Graffi Studio Janusz Ansion

DRUK
Polska Press Sp. z o. o.
Oddział Poligrafia, Drukarnia w Sosnowcu

Materiałów i zdjęć niezamówionych redakcja nie zwraca oraz zastrzega sobie prawo dokonywania skrótów i zmian.

Stowarzyszenie Mediów Lokalnych
IZBA WYDAWCÓW PRASY

eprasa.pl d638c217d9

Strych

Dowcipy

Trzech studentów opowiada sobie wrażenia z Sylwestra:
- Ja chłopaki byłem na Majorce - mówi pierwszy - jaki wypas. Plaża, drinki, dziewczyny w bikini
- A ja byłem w Alpach - dodaje drugi - śnieg po pas, narty a jakie panienki,,,
- No stary, a gdzie ty byłeś?
- Chłopaki ja byłem w tym samym pokoju ale nic nie brałem

W milenijnego Sylwestra reporter zaczepia gentlemana na ulicy Londynu: - Jaki pan ma plany na nowe tysiąclecie? - Dość skromne, przez jego większość będę nieżywy

Fąfara pyta swego nieśmiałego kolegę:
– Podobno na balu sylwestrowym oświadczyłeś się dopiero co poznanej dziewczynie?
– To prawda.
– Jak do tego doszło?
– Tańczyliśmy z sobą przez cały czas i tuż przed samym powitaniem Nowego Roku zabrakło mi tematów do rozmowy, więc ją zagadnąłem, a ona się zgodziła!

W Nowy Rok podpity Fąfara wraca autobusem do domu z balu sylwestrowego. Staje przy kasowniku, a po chwili jakaś kobieta zwraca się do niego, trzymając w ręku nieskasowany bilet:
– Czy można?...
– Wybaczy pani, ale w autobusie nie tańczę!

Przed sylwestrowym balem maskowym żona pyta męża:
– Co mam włożyć, żeby nikt mnie nie rozpoznał?
– Nie wkładaj peruki, nie przyklejaj sztucznych rzęs, zostaw gąbkę, którą zawsze uzupełniasz biust, zostaw gorset, którym ściskasz brzuch i zrezygnuj z makijażu. Jestem przekonany, że na pewno nikt cię nie rozpozna!

W połowie grudnia kolega mówi do kolegi:
– Wiesz, że w tym roku Sylwester wypada w piątek?
– Coś takiego! Byle nie trzynastego!

Czarownica wybiera się na bal sylwestrowy i nie wie jak ma się uczesać.
- W co ja mogę się uczesać, mam tylko trzy włosy? Mogę uczesać się w warkocza. Pyk! Czarownicy wypadł jeden włos. Mogę uczesać się w dwa kitki. Pyk! Czarownicy wypadł następny włos i został jej tylko jeden. No to w co ja mam się uczesać? A pójdę w rozpuszczonych.

Żona do męża:
- Ubóstwiam cie!
- Mówi się zubażam

Egzamin z botaniki u wyjątkowo złośliwego profesora. Mówi do studenta:
- Zadam panu tylko jedno pytanie: Ile liści jest na tym drzewie, które rośnie tu za oknem?
- 2435 liści, pada odpowiedź.
- A skąd pan to u licha wie!?
- A to już jest drugie pytanie, panie profesorze...

Żona Wieśka pojechała w delegację. Wiesiek śle sms-a:
- Gdzie są sztućce?
Nadchodzi odpowiedź:
- Nocuj w domu.
Wiesiek nic nie zrozumiał. Następnego dnia znowu pisze:
- Gdzie są sztućce?!
Znowu odpowiedź:
- Nocuj w domu.
Znowu nic nie skapował. W końcu żona wraca, Wiesiek rozjuszony drze się od progu:
- Gdzie są sztućce??
- Pod prześcieradłem.

Mój dziadek jest weteranem II wojny światowej. Podczas bitwy o Anglię zniszczył 8 niemieckich samolotów. Zdecydowanie najgorszy mechanik w historii Luftwaffe.

usza trafia przed oblicze św. Piotra
- Zawód?
- Lekarz
- To wchodź wejściem dla dostawców

Przychodzi absolwent wyższej uczelni do biura pośrednictwa pracy i pyta:
- Czy jest praca dla absolwenta?
- Oczywiście, że tak! Pensja 5000 zł, komórka i samochód służbowy.
- Pani żartuje?!
- Sam pan zaczął...

Nauczyciel oddaje Jasiowi klasówkę. Zamiast oceny napisał IDIOTA. Jaś spojrzał na kartkę, potem na nauczyciela i mówi:
- Ależ pan roztargniony. Miał pan wystawić ocenę a nie się podpisywać.

Noe zamknął arkę, chce wypływać, nagle słyszy pukanie.
- Kto tam?
- Hipopotam!

Na stacji benzynowej Polak zaczepia Niemca celem złapania stopa:
- Przepraszam, podwiezie Pan mnie i kolegę do Berlina?
- Was?
- Tak, mnie i kolegę.

Nowobogacki pojechał na wakacje. Biegał, ganiał skakał. Przewrócił się i złamał rękę. Zawieźli go do szpitala, zrobili prześwietlenie. Lekarz po oględzinach stwierdza:
- Proszę pana, ręka jest złamana, musimy położyć gips.
- Jaki gips? Jaki gips? Marmur kładźcie!

- Jakie są pańskie główne słabości?
- Daję semantycznie poprawne, ale nie mające praktycznego zastosowania odpowiedzi.
- Czy może Pan podać jakiś przykład?
- Tak, mogę.

Rok 2030 dwoje niemieckich policjantów drogówki zatrzymuje samochód do kontroli. Facet daje papiery.
Policjant czyta i z uśmiechem do kolegi mówi. Patrz Abdul jakie śmieszne nazwisko: Muller

Żona wyjechała w delegację. Mąż rankiem nasze dziecko - mówi przedszkolanka.

Z Facebooka



Ten temat wzbudził duże zainteresowanie naszych Czytelników.

Czekam na dom



Kostek - psi senior poleca się do adopcji. Kontakt: 727 167 727

Kronika towarzyska



Starosta Józej Kardyś (z prawej) i poseł Zbigniew Chmielowiec na opłatkowej sesji Rady Powiatu Kolbuszowskiego.

eprasa.pl d638c217d9